



# Danskernes Historie Online

Danske Slægtsforskeres Bibliotek

## Dette værk er downloadet fra Danskernes Historie Online

**Danskernes Historie Online** er Danmarks største digitaliseringsprojekt af litteratur inden for emner som personalhistorie, lokalhistorie og slægtsforskning. Biblioteket hører under den almennyttige forening Danske Slægtsforskere. Vi bevarer vores fælles kulturarv, digitaliserer den og stiller den til rådighed for alle interesserede.

### Støt Danskernes Historie Online - Bliv sponsor

Som sponsor i biblioteket opnår du en række fordele. Læs mere om fordele og sponsorat her: <https://slaegtsbibliotek.dk/sponsorat>

### Ophavsret

Biblioteket indeholder værker både med og uden ophavsret. For værker, som er omfattet af ophavsret, må PDF-filen kun benyttes til personligt brug.

### Links

Slægtsforskeres Bibliotek: <https://slaegtsbibliotek.dk>

Danske Slægtsforskere: <https://slaegt.dk>

DANMARKS



ADELS AARBOG.

DANMARKS  
ADELS AARBOG

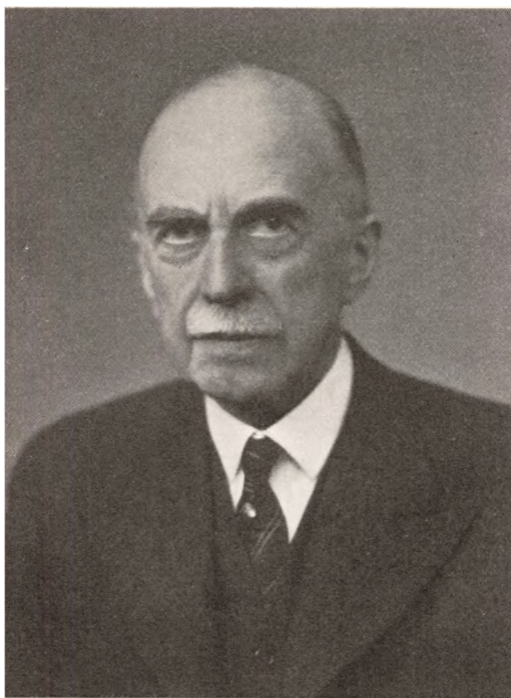

**HOFMARSKAL, KAMMERHERRE  
JOACHIM LUDVIG GREVE MOLTKE**



# DANMARKS ADELS AARBOG

UDGIVET AF EN FORENING.

REDIGERET AF  
LOUIS BOBÉ OG ALBERT FABRITIUS

1943

TRESINDSTYVENDE AARGANG

---

KØBENHAVN

A/S J. H. SCHULTZ FORLAGSBOGHANDEL

**Eftertryk, ogsaa af enkelte Afsnit af Bogen, samt Gen-  
givelse af Portrætter, Vaaben etc. i denne og i tidligere  
Udgaver, er ikke tilladt.**

HANS MAJESTÆT  
KONG CHRISTIAN DEN TIENDE

· ALLERUNDERDANIGST

TILEGNET

# INDHOLD

---

	Side
Forord .....	IX
Fortegnelse over Aarbogens Abonnenter og Medlemmerne af Foreningen til Udgivelse af Danmarks Adels Aarbog .....	XIII
Adelsaarbogsforeningens Bestyrelse, Forretningsudvalg m. m. ....	XXII
Forklaring over forkortede Ordensbetegnelser .....	XXIII
Tilføjelser og Rettelser under Trykningen .....	XXXI
 A f s n i t I. 	
Danmarks Adel. — Fortegnelse over de nulevende Medlemmer af Slægterne .....	1
Det adelige Stift Vallø i Sjælland .....	460
Dansk Adelsforbund .....	465
Dødsliste .....	466
Fortegnelse over frigivne Len og Stamhuse .....	473
 A f s n i t II. 	
Stamtavler .....	1
Henvisninger .....	165
Register til Stamtavlerne .....	172
 T i l l æ g: 	
Fortegnelse over de Adelslægter, hvis Vaaben og fuldstændige Slægttavle findes optagen i 1.—60. Aargang .....	3
Fortegnelse over de i 1.—59. Aargang optagne Portrætter .....	16
Fortegnelse over de siden Aarbogens Paabegyndelse uddøde danske Adelslægter .....	57
Tavlefortegnelse .....	58

# FORORD

---

I Aar udsender Foreningen tresindstyvende Aargang af DANMARKS ADELS AARBOG. For de ti Aar, der er forløbet siden Halvtredsaarsjubilæet, føler Bestyrelsen Trang til at udtrykke sin store Taknemmelighed overfor den Kreds af Medarbejdere og Korrespondenter, som har stillet deres Hjælp til Adels Aarbogens Disposition. Det er Bestyrelsens Haab, at man ogsaa i Fremtiden vil yde Aarbogen denne Bistand, uden hvilken det vil være ugørligt at føre Aarbogen videre.

Foruden i taknemlig Erindring at mindes alle de mange Medarbejdere, som Aarbogen i de forløbne tresindstye Aar har haft Æren og Glæden af at kunne regne med, er der særlig Grund til i Aar at udtale en hjertelig og dybt erkendtlig Tak overfor Redaktøren af de historiske Stamtavler, kongelig Ordenshistoriograf, Dr. phil. *Louis Bobé*, som i Aar kan se tilbage paa et 25-aarigt trofast Medarbejderskab. Hans enestaaende Viden, Indsigt og Forskertrang er i rigt Maal kommet Aarbogen tilgode og har bevirket, at denne til Stadighed, baade i Indlandet og i Udlandet, er blevet anerkendt ogsaa som et højest værdifuldt videnskabeligt Værk paa Genealogens Omraade. Der er derfor al Grund til at udtrykke Bestyrelsens dybtføjte Tak for 25 Aars trofast Medarbejderskab.

I de forløbne ti Aar har Præsenslisterne desværre maattet skifte Redaktør tre Gange, idet Oberst *J. V. Teisen* paa Grund af Alder ønskede at trække sig tilbage og blev efterfulgt af Kaptajn *W. Baron Haxthausen*, som efter kun halvandet Aars Virke for Adels Aarbogen afgik ved Døden. Efter dennes Død blev Genealogen, Bibliotekar ved det kongelige Bibliotek, Magister *Albert Fabritius* anmodet om at overtage Redaktionen af Præsenslisterne.

Den tresindstyvende Aargang markeres i Aarbogen ved

Udgivelsen af Stamtavler over to saa store og betydningsfulde Slægter som CASTENSKIOLD og SKEEL, med en overordentlig righoldig Samling af højst interessante Familieportrætter. For Slægten CASTENSKIOLD's Vedkommende er Udgivelsen muliggjort ved Slægtsbidrag fra samtlige Medlemmer af Familien Castenskiold. For den ældgamle danske Adelslægt SKEEL er Udgivelsen bekostet af to af Slægtens Medlemmer, nemlig Hofjægermester OVE SKEEL til Birkelse og Hofjægermester F. C. R. GREVE SCHEEL, Ryegaard. Begge Slægters Stamtavler har tidligere været offentliggjort i Adels Aarbogen, henholdsvis i 1889 og 1901, men nye Forskninger, Rettelser og Tilføjelser i Aarenes Løb har vist, hvor ufuldstændige og fejlagtige disse Stamtavler har været, og man tør derfor haabe paa, at de nu fremkomne Nyopstillinger og Omredigeringer vil vise sig at være til stor Nytte og spare meget overflødigt og vanskeligt Arbejde.

Foruden de nævnte Stamtavler er tillige optaget Stamtavlerne over Slægterne *Dosenrode* — *Gersdorff* (De adelige Linjer; Den danske friherrelige Linje; den slesvigske friherrelige Linje til Fahrenstedt; den adopterede Gren) — *von Peperlow †* — *von Reitzenstein †* — *Reventfeld †* — *Rostgaard †* — *Sehested* (Malte Sehested til Rydhave og Boller og hans nærmeste Efterslægt) — *von Sperling* — *Westensee †*. Alle disse Stamtavler er udarbejdet af *Dr. Bobé*, der ogsaa har besørget Udgivelsen af den CASTENSKIOLD'ske Stamtavle. For Slægten SKEEL's Vedkommende har Magister *Fabritius* foretaget Arbejdet.

Nærværende Aargang har modtaget en værdifuld Bistand af D'Herrer Arkivar S. NYGÅRD og Greve *Karl Hubertus Schimmelmann*, Berlin, og Fru *Hildegard von Marchtaler*, Hamburg.

Ved at runde Tresaaret for Udgivelsen af Aarbogen føler Bestyrelsen ogsaa Trang til at rette en oprigtig Tak til de Institutioner, der gennem Aarene har støttet og muliggjort Adels Aarbogens Udgivelse. En særlig Tak rettes til *Carlsbergfondet*, *Den Raben-Levetzäuske Fond*, *Carlsen-Langes Legatstiftelse* og *Den Grevelige Hielmstjerne-Rosencroneske Stiftelse* samt til *Vallø Stift*, for aldrig svigtende Interesse og Støtte.

Foreningen har i de senere Aar haft en voksende Tilgang af Medlemmer, nemlig i de sidste 5 Aar 144, hvoraf alene sidste Aar 33. Ogsaa fra mange private og offentlige Institutioners og Foreningers Side er der vist Aarbogen en voksende Tilslutning. Denne glædelige stigende Interesse for Aarbogen har været Bestyrelsen en stor Opmuntring.

I Aarets Løb har Foreningen modtaget 12 Udmeldelser, deraf 10 ved Dødsfald, nemlig: Hovedkasserer A. V. Baron Bille Brahe, Kaptajn, Kammerherre C. A. O. G. A. Baron Blixen Finecke, Pensionär G. H. W. Grube, Kammerherreinde S. J. Lensbaronesse Gyldenkrone, Forstkandidat M. F. Baron Haxthausen, Ritmester, Kammerjunker O. F. G. R. v. d. Maase, Overkammerherreinde F. W. W. T. Oxholm, Kaptajn, Hofjægermester H. G. T. Lensbaron Reedtz-Thott, Hofjægermesterinde F. E. Skeel og Gesandt F. H. H. Baron Wedel Jarlsberg.

København i December 1942.

*Bestyrelsen.*

# FORTEGNELSE

over

## Abonnenterne paa Danmarks Adels Aarbog.

Hs. Majestæt Kongen.  
Hds. Majestæt Dronningen.  
Hs. Kgl. Højhed Kronprinsen.  
Hds. Kgl. Højhed Kronprinsessen.  
Hs. Kgl. Højhed Prins Knud.  
Hs. Kgl. Højhed Prins Harald.  
Hds. Kgl. Højhed Prinsesse Thyra.  
Hs. Kgl. Højhed Prins Gustav.  
Hs. Majestæt Kong Haakon VII.  
Hs. Kgl. Højhed Kronprins Olav.  
Hds. Kgl. Højhed Kronprinsesse Märta.  
Hs. Majestæt Kong Gustaf V.  
Hs. Kgl. Højhed Kronprins Gustaf Adolf.  
Hds. Kgl. Højhed Kronprinsesse Louise.  
Hds. Kgl. Højhed Prinsesse Ingeborg.

Aagaard-Hansen, K., Kaptajn, Frederikssund .....	1
Aarhus Folkebiblioteker .....	1
Agerskov, M., Frue, født Hiort-Lorenzen, Maribo .....	1
Anker, F. O. C., Grosserer, Oslo .....	1
v. Benzon, C. J. H., Bankbud .....	1
Bergens Museums Bibliothek .....	1
Berner, E., Holstenshuus .....	1
Biblioteket for Silkeborg og Omegn .....	1
Biblioteket for Thisted By og Amt .....	1
Biblioteket for Vejle By og Amt .....	1
Bille-Brahe-Selby, M. A., Lensgrevinde .....	1
Bonde, C. G., Greve, Ericsberg .....	1
von Bülow, F. C. V., cand. jur., Chef* f. Overformynderiets Bogholderi .....	1



## Fortegnelse over Abonnenter.

Castenschiold, A., Harrildgaard .....	1
Centralbiblioteket for Hjørring Amt .....	1
Centralbiblioteket i Skive .....	1
Centralbiblioteket for Sydvestjylland, Esbjerg .....	1
Centralbiblioteket i Viborg .....	1
Dickson, R., Godsejer, Göteborg .....	1
Finansministeriet 1. Hovedrevisorats 1. Kontor .....	1
Finlands Statsarkiv, Helsingfors .....	1
Fischer-Benzon, J. N. W., Pastor emer., Sønderborg .....	1
de Fontenay, J. V. H. le Sage, cand. jur., Fuldmægtig ....	1
Frijsenborg Godskontor .....	1
Fyens Stiftsbibliotek, Odense .....	1
Fyens Stifts Museum, Odense .....	1
Galtung, O., Højesteretsadvokat, Oslo .....	1
Garnisonsbibliotheket i København .....	1
Gentofte Kommunebibliotek .....	1
Gotschalk, J. F., cand. jur., Esbønderup .....	1
Hansén, E., Kyrkoherde, Väsbj .....	1
Hedemann, F., Oberstinde, født Elben, Seinhuus .....	1
Henrichsen, J. C., Detaillist, Odense .....	1
Hofiouererkontoret .....	1
Hofmarskallatet .....	1
Honnens de Lichtenberg, Hofjægermester, Bidstrup .....	1
Horsens Centralbibliotek .....	1
Huitfeldt, H. E., Gesandt, Hollow Dene, Frensham, Surrey, England .....	1
Juel-Hansen, E., Sparekassefuldmægtig, Odense .....	1
Justitsministeriet .....	2
Kaas, C. Munthe-, Major, Säbygård, Sverige .....	1
Knagenhjelm, C., Godsejer, Kaupanger .....	1
Kolding Centralbibliotek .....	1
Kongelige Bibliotek, Det .....	2
Konow, J. V. W., Ingeniør .....	1
Krabbe, O., Kaptajn, Viborg .....	1
Krag, O., Kammerherre, Gesandt, Bruxelles .....	1
Krigsministeriet .....	1
Københavns Kommunebiblioteker .....	2
Landsarkivet, København .....	1
Landsarkivet, Odense .....	1
Landsarkivet, Viborg .....	1
Landsarkivet for de sønderjydske Landsdele, Aabenraa ....	1
Lindenberg Godskontor .....	1
Lundh, F. M., Frue, født Huitfeldt, Oslo .....	1
Meidell, Arne, Generaldirektør, Sarpsborg .....	1
Middelfart Folkebibliotek .....	1
Moltke, I., Grevinde .....	1
— J. L. Greve, Kammerherre .....	1
Nationalhistorisk Museum paa Frederiksborg, Hillerød .....	1
Nordjyske Landsbibliotek, Det, Aalborg .....	1
Næstved Kommunes Centralbibliotek .....	1

## Fortegnelse over Abonnenter.

von Nutzhorn, H. F. F. A., Assistent .....	1
Ordenskapitlet. ....	1
Ovesen, Anton, Aarhus .....	1
Oxholm, A., Hofjægermesterinde, født Comtesse Bille-Brahe-Selby .....	1
Plum, D., Fuldmægtig .....	1
Pontoppidan, A. E., Kammerjunker, Kaptajn, Klampenborg	1
Reventlow, L., Greve, Klampenborg .....	1
Riddarhuset, Stockholm ..	1
Rigsarkivet .....	2
Rigsdagen. ....	1
Roskilde adelige Jomfrukloster .....	1
Roskilde Bibliotek .....	1
Rudkøbing Bibliotek .....	1
Rømeling, E. E. J., Tandlæge, Køge .....	1
Scheel, I. F. C. B., Greve .....	1
Schiöppfe, C. F., Lieutenant, Bangkok .....	1
Schweigaard, Margrethe, født Stang, Frue, Oslo .....	1
Sehested, O. F., Gesandt, Rio de Janeiro .....	1
de Serène d'Acqueria, L. H., Stiftsdame, Vallø Slot .....	1
Skeel, E., Sparekassedirektør, Holkegaard, Gravlev pr. Hyllested .....	1
Sponneck, W., Greve, Oberstltn. ....	1
von Späth, A., cand. jur., Ekspeditionssekretær .....	1
Statsbiblioteket, Aarhus .....	1
Statens Museum for Kunst .....	1
»Sällskapet«, Stockholm .....	1
Studenterforeningen. ....	1
Svendborg By- og Amts Bibliotek .....	1
Sønderjydske Landsbibliotek, Det, Aabenraa .....	1
Treschow, F. M., cand. Jur., Godsejer, Fritzøe .....	1
— N., Godsejer, Hjuleberg .....	1
Udenrigsministeriets Administrationskontor .....	1
Ved Ejnar Munksgaards internationale Boghandel:	
Bayerische Staats-Bibliothek, München .....	1
Preussische Staats-Bibliothek, Berlin. ....	1
Universitäts-Bibliothek, Kiel .....	1

## Foreningens Medlemmer.

### Medlemmer af Foreningen til Udgivelse af Danmarks Adels Aarbog.

- Adeler, H., Baron, cand. polyt., Civilingeniør.  
Ahlefeldt, B. F., Greve, Kaptajn,\* Kratzeburg.  
Ahlefeldt-Laurvig, C., Greve, Overretssagfører.  
— — F. L. V., Lensgreve, Kammerherre.  
— — J. A., Greve, Proprietær, Tveden.  
— — K. B., Greve, Hofjægermester, Lieutenant,  
Nordenbrogaard.  
— — K. F. S., Greve, Hofjægermester, Eriksholm.  
— — P. F., Greve, Gesandt,\* Madeira.  
— — K. L. S. C., Grevinde, født Scavenius, Stens-  
ballegaard.  
Ahlefeldt-Laurvig-Bille, F. P., Greve, Kammerherre, Hofjæger-  
mester, Egeskov.  
Ahlefeldt-Laurvig-Lehn, C. E. J., Greve, Kammerherre, Hof-  
jægermester, Lehnshus ved Kirkeby.  
von Andersen, B. P., Seattle.  
Anker, B., Direktør, Oslo.  
Arenfeldt, J. F., Godsejer, Sæbygaard.  
Aubert, C., Major, Oslo.  
— H. C. A., Major, Blindern.  
Awl, A. E. C. C., Frue, født Le Normand de Bretteville, San  
Francisco.  
Barnekow, K. C. M., cand. jur., Ekspeditionssekretær.  
von Barner, A. M. I., Stiftsdame i Vallø, Sandager, Rinkenæs.  
Bauditz, C.-E. N. W. H., Arkitekt.  
— E. F., Justitsraadinde, f. Sørensen, Svendborg.  
Beck-Friis, C. L. S., jur. kand., Børringe.  
von Benzou, A., Veksellerer.  
Benzon, G. A. K. E. R., Godsejer, Store Stovbæk.  
Berner, J. A. A., Stiftamtmand, Aalborg.  
Berner-Schilden-Holsten, H. H. A., Lensbaron, Kammerherre,  
Hofjægermester, Langesø.  
Bernstorff-Gyldensteen, E. A. E., Lensgreve, Kammerherre,  
Hofjægermester, Gyldensteen.  
Bernstorff-Mylius, A. P., Greve, Kammerherre, Hofjægerme-  
ster, Katstrup.

Foreningens Medlemmer.

- Bertouch-Lehn, J. V. C. S. R. J., Lensbaron, Lungholm.  
 — — R. F. C. A., Baron, Gesandt.\*  
 Bille, S. A. I C., Fideikommisbesidder.  
 Bille-Brahe, E., Baron, Generalmajor, Klampenborg.  
 — — J., Baron.  
 — — O., Baron, Hofjægermester, Fravdegaard.  
 Bille-Brahe-Selby, J. C. P., Lensgreve, Hellerup.  
 — — D., Baron, Kammerherre, Hofjægermester,  
 Premierløjtnant, Rønningesøgaard.  
 Blixen Finecke, B. H. M., Kammerherreinde, Baronesse, Heselagergaard.  
 — — C. F. G., Baron, Näsbyholm.  
 Bornemann, O. H. C., Fideikommisbesidder, Thurø.  
 Brockenhuus-Schack, C. M., Enkegrevinde, Gram.  
 — — F. K. B., Greve, Kammerherre, Hofjægermester, Giesegaard.  
 — — F. A. V., Greve, Kammerherre, Overhofmarskal.\*  
 — — K., Greve, cand. polit., Kaptajn.  
 — — K. H. O., Greve, Hofjægermester, Barritskov.  
 von Buchwald, E., kgl. Skovrider, Syvstjernen ved Hareskov.  
 — — S. A. R., Stiftamtmand, Viborg.  
 von Buchwaldt, F. E., Oberstløjtnant, Klosterprovst, Preetz.  
 von Bülow, I. C. H., Frue, f. von Holstein.  
 Bützow, Elisabeth, Frue, f. Comtesse Holstein.  
 von Cappelen, E., født Løvenskiold, Kammerherreinde, Holden.  
 Castenskiold, A. F. H., Hofjægermester, Borreby.  
 — — E. C. L., Kammerjunker, Forpagter, Sprettingegaard.  
 Castenskiold, J. C. G., Hofjægermester, Kongstedlund.  
 — — L. H. F. H., Kammerjunker, cand. polit.  
 Cederfeld de Simonsen, H. C. C. F., Hofjægermester, Erholm.  
 Clauson-Kaas, G. A. F., Ritmester, Hvidegaard.  
 Danneskiold-Samsøe, A. C., Lensgreve, Hofjægermester, Gissselfeld.  
 — — C. H., Comtesse, overord. Stiftsdame i Vallø, Vadstrup.  
 — — K., Greve, Ritmester.  
 — — M., Comtesse, Vester Egede.  
 Dansk Adelsforbunds Valløfond.  
 Fischer, J. A. P., Statsadvokat, Sønderborg.  
 Folsach, C. C., Kammerherre, Hofjægermester, Gjessinggaard,  
 — — J. C. E., Skovrider, Dronninglund Storskov.  
 de Fontenay, F. le Sage, Gesandt, Reykjavik.  
 — — H. C. C. le Sage, Kammerjunker, Direktør.\*  
 Vedbæk.  
 Galtung, A. A., Overlæge, Oslo.  
 Grevenkop-Castenskiold, E. W., Godsejer, Frederikslund.  
 Hambro, R. O., Baron, London.

## Foreningens Medlemmer.

- Harbou, N., Dommerfuldmægtig, Aarhus.  
 von Harbou, F. N. A., Godsejer, Stockholm.  
 Haugwitz Hardenberg Reventlow, H. C. L. E. G., Lensgreve,  
 Krenkerup.  
 Haxthausen, C.-W., Ingeniør.  
 — H. R., Dr. med., Professor.  
 — J. E., Kontorchef i Privatbanken.  
 Hegermann-Lindencrone, C. D., Chef for Det kgl. Teater og  
 Kapel.  
 Herbst, C. M. J., Assistent.  
 Holck, M. C. C. Howden-Rønnenkamp, Lensbaron, Holcken-  
 havn.  
 von Holstein, C. F., Ingeniør.  
 — J. F. T. H., Dommerfuldmægtig, Aarhus.  
 — M. S. L., Comtesse, Stiftsdame i Preetz,  
 Waterneverstorff.  
 Holstein-Holsteinborg, B., Lensgreve, Hofjægermester, Hol-  
 steinborg.  
 Holstein-Ledreborg, J. J. I. M., Lensgreve, Hofjægermester,  
 Ledreborg.  
 Holstein-Rathlou, N. V. H. de M., Kaptajn.  
 Høegh Guldberg, F. E., Legationssekretær, Lissabon.  
 Jermin, H. H. C. S., Hostrup Hovedgaard.  
 von Jessen, Franz, Redaktør.  
 Juel, G., Hofjægermester, Juelsberg.  
 — K., Hofjægermester, Havnø.  
 — N. R., Hofjægermester, cand. phil., Hverringe.  
 — J., Hofjægermester, cand. phil., Petersgaard.  
 Juel-Brockdorff, C. F. S. V., Lensbaron, Hofjægermester,  
 Valdemars Slot.  
 Juul, M., cand. phil., Forpagter, Hellerup pr. Pederstrup.  
 — O. Sehestedt, Hofjægermester, Lykkesholm.  
 — T. I. S., Godsejerinde, Willestrup.  
 Jørgensen, S. F., Frue, født Neergaard, Søllestedgaard.  
 Kaas, H. Munthe-, Højesteretsadvokat, Oslo.  
 — H. Munthe-, cand. oecon., Oslo.  
 — I., Stiftsdame.  
 — W. Munthe-, Direktør, Kaptajn, Skøjen, Oslo.  
 von Kaas, Karl, Baron, Milwaukee, Wisc.  
 von Kløcker, J. F., Diplomingeniør, Oslo.  
 Knagenhielm, B., Frue, Oslo.  
 Knuth, A. C. W., Greve, Egeløkke.  
 — F. M., Lensgreve, Knuthenborg.  
 — K. F., Greve, Kaptajn, Hofjægermester, Lilliendal.  
 — S. E. F. V. L., Greve, Kaptajn.  
 — T. C. Greve, Vosnæs.  
 — U. G. A., Greve, Stenagergaard.  
 Knuth-Winterfeldt, K. G., Greve, Rosendal.  
 — — V. C., Greve, Premierløjtnant.\*

## Foreningens Medlemmer.

- Korch, E. I. M., Konsulinde, født Cederfeld de Simonsen, Fredericia.
- Krabbé, C. F., Major, Dymchurch.
- Krabbe, C. J. O. C., Kontorchef.\*
- F. C., Kontorchef.\*
- O. H., Professor.
- Krag-Juel-Vind-Frijs, F. S. E., Enkelensgrevinde, Søbygaard.
- — N. Lensgreve, Hofjægermester, Halsted Kloster.
- Krieger, A., Kaptajn,\* Brandinspektør, Helsingør.
- V., Kammerherre, Kaptajn,\* Estruplund.
- Lerche, A., Baronesse, f. Grevenkop-Castenskiold, Hagedstegaard.
- C. A. F., Lensgreve.
- O., Baron, Civilingeniør.
- v. Lowzow, K. K., Kommandør.
- Lütken, C. O. F., Prokurist, Middelfart.
- Lüttichau, C. D., Hofjægermester, Stamhusbesidder, Lieutenant, Tjele.
- H. H., Kammerjunker, Kaptajn.
- Wilhelm, Fabrikejer, Oslo.
- Løvenskiold, C., Forstkandidat, Godsejer, Ullern.
- C. O., Forstkandidat, Godsejer, Direktør, Lysaker.
- H. L., Dr. phil., Ekebo, Nesodden.
- H. L., cand. jur., Godsejer, Fossum.
- H. S., Forstkandidat, Godsejer, Overud.
- I. H. N., Enkelensbaronesse, Hofjægermesterinde, født von Ellbrecht.
- O. P. F. L., Lensbaron, Bjergbygaard.
- S. W., Civilingeniør.
- von der Maase, M., Kammerjunkerinde, Jyderup.
- Mellkvist, E. L., Konsulinde, født Friherreinde Ramel, Horskaga, Skara.
- Moltke, A. G., Greve, Kammerherre, Espe.
- A. V. C., Greve, Kammerherre, Lystrup.
- E., Greve, Sparekasseinspektør.
- E. O., Greve, cand. phil.
- F. C., Greve, Birkerød.
- J. S. C., Enkegrevinde, f. Schnack, Marienborg.
- S. M., Grevinde, Vedbæk.
- Moltke-Hvitfeldt, A. G. C., Greve, Kammerherre.
- — A. V., Greve, Ritmester, Misseröd, Höör.
- — L. C. J., Greve, Hofjægermester, Glorup.
- von Munthe af Morgenstjerne, B. O. A., Kammerjunker, Ekspeditionsekretær.\*
- — O. C., Advokat, Oslo.
- de Mylius, O. C. A., Møllegaard ved Gug.
- Neergaard, A. T. B., Direktør.
- E., Ingeniør.

## Foreningens Medlemmer.

- Neergaard, V., Godsejer, Valdemarskilde.  
 — W. R. F., Hofjægermester, Kaptajn, Førslevgaard  
 Obelitz, B. O. E., Fuldmægtig.  
 Olesen, Annie, født de Mylius, Frue.  
 Oxholm, O. L. F. A. O'N., Gesandt, Rosenfeldt.  
 Petersdorff, J. C., Lensgrevinde, Kammerherreinde, født Comtesse Bille-Brahe-Selby, Einsidelsborg Skovridergaard.  
 Plessen, M. C. A. W. O., Baron, Lindholm.  
 — S. L. W. A., Baronesse, Kammerherreinde, født von Eckermann.  
 Preetzmann, B. V., Frue, f. de Neergaard.  
 Ramel, E. M., Friherreinde, Hviderup, Skaane.  
 Rantzau, D., Greve, Forpagter, Rosenvold.  
 — J. C., Lensgreve, Kammerherre, Krengerup.  
 Reedtz-Thott, T. R., Baron, Hofjægermester, Ritmester, Strandegaard.  
 Reventlow, E. V. S. C., Greve, Gesandt, London.  
 — F., Greve, Stiftamtmand, Nykøbing F.  
 — R. E. V. F. C., Lensgreve, Hofjægermester, Aggerupgaard.  
 Rosenkrantz, E. G. F. K., Baron, Liselund.  
 Rosenvinge, K., Sygeplejerske, Aalborg.  
 Rosenørn, P. C. S., Overtoldkontrolør, Løjtnant.  
 — T. E., Kammerjunker, Kasserer.\*  
 Rosenørn-Lehn, F. M., Lensbaron, Kammerherre, Rössjöholm.  
 Rømeling, E. A., Oberstløjtnant, Køge.  
 — H. A., Direktør, cand. pharm.  
 Rømer-Bruhn, J. H. R., Frue, født Baronesse Holck, Sorø.  
 Scavenius, O. C. J. J. B., Kammerherre.  
 Schack, O. D., Lensgreve, Kammerherre, Amtmand, Schackenborg.  
 Schaffalitzky de Muckadell, E., Lensgreve, Hofjægermester, Arreskov.  
 — — C., Baron, Redaktør.  
 Scheel, A. H., Overretssagfører, Kragerø.  
 Scheel (Skeel), J. C., Lensgreve, Gl. Ryomgaard.  
 — — F. C. R., Greve, Hofjægermester, Ryegaard.  
 Schimmelmann, H. C., Lensgreve, Lindenborg.  
 Schiøttz-Christensen, T. A., Frue, født Krabbe, Aalborg.  
 von Schleppegrell, R. C. M. A., Frk.  
 von Schreeb, T. G. W. S., Kontorchef, Stockholm.  
 Schulin, S., Lensgreve, Hofjægermester, Frederiksdal.  
 Schulin-Zeuthen, C. F. L. S. C. J. W., Greve, Ny Klingstrup.  
 — W. C. S., Greve, Premierlieutenant, Sophienholm.  
 Sehested, C. C., Hofdame, Addithus.  
 — H. M. C., Lærerinde.  
 — J., Hofjægermester, Broholm.

## Foreningens Medlemmer.

- Skeel, C., Amtsbogholder, Søllerød.  
— O., Hofjægermester, Birkelse.  
Sponeck, C., Comtesse, Stiftsdame i Vallø.  
Stibolt, H. A., f. Davis, Rock Island, Ill.  
Sundt, E. E., Bestyrerinde, Oslo.  
Tank, W. M., Frue, født von Bülow, Drammen.  
Thott, G. O. T. S., Greve, Hofjægermester, Ritmester,  
Skabersjø.  
Tillisch, C. J., Veksellerer.  
— H. W., Forpagter, Øbjerggaard.  
— P. C., Landsretssagfører.  
Trampe, C. S. F., Greve, Kammerherre, Kaptajn, Hofmarskal.  
Treschow, F., Hofjægermester, Torbenfeldt.  
— F. M., cand. jur., Godsejer, Fritzøehus.  
— F. W., Kammerherre, Brahesborg.  
— P. O., Legationsraad.  
Wannig, S., Frue, f. Lützow, Køge.  
Wedell, J. C. H., Lensgreve, Kammerherre, Hofjægermester,  
Wedellsborg.  
Wedell-Wedellsborg, H. G., Baron, Ørumgaard.  
— H. R. G., Baron, Williamsborg.  
— P. E., Baron, Civilingeniør.  
— W. F., Baron, Fuldmægtig i Arbejds- og  
Socialministeriet.  
Wedel Jarlsberg, K. P. B. H., Lensgreve, Jarlsberg.  
Wedell-Neergaard, H. C. J., Enkebaronesse, Kammerherre-  
inde, født Comtesse Moltke, Svenstrup.  
Werenskiold, W., Generalkonsul, Wien.  
Vind, O. H. C., Kammerherre, Hofjægermester, Sanderum-  
gaard.  
Zyphen-Adeler, F. V. G., Baron, Bankbogholder, Aarhus.
-



## Foreningens Bestyrelse m. m.

### Bestyrelse.

Ahlefeldt-Laurvig, C., Greve, Overretssagfører, Direktør, Formand.  
Løvenskiold, S. W., Civilingeniør.  
Knuth, A. C. W., Greve, Egeløkke.  
Schulin, S., Lensgreve, Hofjægermester, Frederiksdal.  
Scheel, F. C. R., Greve, Hofjægermester, Ryegaard.

### Repræsentanter.

Brockenhuus-Schack, F. A. V., Greve, Kammerherre, Overhofmarskal.\*  
Danneskiold-Samsøe, A. C., Lensgreve, Hofjægermester.  
Holstein-Ledreborg, J. J. I. M., Lensgreve, Hofjægermester, Dr. polit.  
Schack, O. D., Lensgreve, Kammerherre, Hofjægermester, Amtmand.  
Wedell, J. C. H., Lensgreve, Kammerherre, Hofjægermester.  
Moltke, A. V. C., Greve, Kammerherre.  
Ahlefeldt-Laurvig, F. L. V., Lensgreve, Kammerherre, Hofjægermester.  
Reventlow, E. V. S. C., Greve, Gesandt.\*  
Lüttichau, C. D., Hofjægermester.  
Trampe, C. S. F., Greve, Kammerherre, Hofmarskal.

### Revisorer.

Tillisch, P. C., Landsretssagfører.  
Rosenørn, T. E., Kammerjunker, kgl. Kasserer.\*

### Forretningsudvalg.

Adresse: Amaliegade 33, København, K. Telf. C. 16861.  
Ahlefeldt-Laurvig, C., Greve, Overretssagfører, Direktør, Formand.  
Løvenskiold, S. W., Civilingeniør.

---

### Redaktører af Aarbogen.

Afsnit I. Præsenslisterne:  
Fabritius, Albert, Mag. art., Bibliotekar ved Det kgl. Bibliotek, Peder Skramsgade 1, København K.  
Afsnit II. Stamtavlerne:  
Bobé, Louis, Dr. phil. & h. c., de kgl. Ordeners Historiograf, Lektor\* ved Københavns Universitet (K.1D.M.) (M.T.Kfh.), Gl. Bakkehus, Rahbeks Allé 23, København V.

# FORKLARING

over

## forkortede Ordensbetegnelser m. m.

---

### Danske Ridderordener og Hæderstegn.

- R.E.\* Ridder af Elefantordenen.  
S.K.\* Storkors af Dannebrog Ordenen.  
K.<sup>1</sup>, K.<sup>2</sup> Kommandør af Dannebrog Ordenens 1., 2. Grad.  
R.\* Ridder af Dannebrog Ordenen.  
D.M. Dannebrogsmændenes Hæderstegn.  
F.M.1.,2. Fortjenstmedaillen i Guld, Sølv.  
M.i.&a. Medaillen Ingenio et arti.  
B.M.1.\*1.2.\*2. Kgl. Belønningsmedaille i Guld, Sølv med eller uden Krone.  
M.f.æ.D. Medaillen for ædel Daad.  
M.f.D.R. Medaillen for Druknedes Redning.  
H.H.T. Hæderstegnet for god Tjeneste ved Sætaten.  
Gb.E.T. Erindringstegnet om Kong Christian IX's og Dronning Louises Guldbryllup.  
C.IX.M.T. Kong Christian IX's Mindetegn.  
C.IX.M.M. Kong Christian IX's Mindemedaille.  
C.IX.E.M. Kong Christian IX's Erindringsmedaille.  
Fr.VIII.M.T. Kong Frederik VIII's Mindetegn.  
Fr.VIII.M.M. Kong Frederik VIII's Mindemedaille.  
Chr.X.E.M. Kong Christian X's Erindringsmedaille.  
Chr.X.Off.E.T. Kong Christian X's Erindringstegn fra Officerskolen (af 20 Marts 1916).  
D.r.K.H. Dansk Røde Kors Hæderstegn.  
D.r.K.M. Dansk Røde Kors Medaille.  
M.T.Kfh. Dansk Røde Kors Mindetegn for Krigsfangehjælp 1914—19.  
D.r.K.U. Dansk røde Kors Udmærkelsestegn.

### Islandsk Ridderorden.

- I.F. Den islandske Falk 1. 2\*. 2. 3. Storkors, Storridder med Stjerne, Storridder, Ridder.

## Forklaring over forkortede Ordensbetegnelser m. m.

### Fremmede Ridderordener og Hæderstegn.

De ved de fleste Ridderordener anførte Tal betegner Ordensklasserne, \* og mindre Tal særlige Afdelinger og Grader inden for disse. Hvor kun 3 Klasser er anførte, betegner 1. 2. 3. i Reglen Storkors. Kommandør, Ridder; hvor 5 Klasser er anførte, 1. 2. 3. 4. 5., Storkors, Storofficer (eller Storkomtur), Kommandør, Officer og Ridder.

De særlige Kendemærker (Sværd, Egeløv, Krigsdekorationer o. l.), hvormed enkelte Ordener kan uddeles, angives ikke i Aarbogen.

Abessinien (Æthiopien): Ab.E.M. Erindringsmedaille.

Anhalt: A.A.B. Albrecht der Børs Orden. 1.2.<sup>12</sup>.<sup>23</sup>.<sup>13</sup>.<sup>2</sup>.

— A.F. Friederichs Orden.

Baden: B.T. Troskabsorden.

— B.B.I.Z. Berthold I. af Zähringens Orden. 1.2.3.4.

— B.Z.L. Zähringer Løve Orden. 1.2.<sup>12</sup>.<sup>23</sup>.<sup>13</sup>.<sup>24</sup>.

— B.G.M. Guldbryllupsmedaille.

Bayern: B.H. Hubertus Orden.

— B.H.M. Hellige Michaels Orden. 1.\*1.2.\*2.3.<sup>13</sup>.<sup>13</sup>.<sup>24</sup>.<sup>14</sup>.<sup>2</sup>

— B.M.F. Milit. Fortjenstorden. 1.2.3.4.<sup>14</sup>.<sup>25</sup>.

— B.F. Fortjenstorden af den bayerske Krone. 1.2.3.4.

— B.Th. Theresia Orden.

— B.St.A. St. Anna Orden.

— B.K.L.O. Kong Ludwigs Orden.

— B.J.M. Jubilæumsmedaille.

— B.L.M. Prinsregent Luitpolds Medaille.

Brandenburg: Br.Br.Æ.K. Brandvæsenets Æreskors.

Belgien: B.L. Leopolds Orden. 1.2.3.4.5.

— B.L.II. Leopold II.'s Orden. 1.2.3.4.5.

— B.Kr. Kroneorden (tidl. Kongoorden). 1.2.3.4.5.6.  
(Palmer).

— B.C.F. Civil Fortjenstorden. 1.2.3.4.5.

— B.M.K. Militær Kors. 1.2.<sup>12</sup>.<sup>2</sup>.

— B.A.M. Kong Alberts Medaille.

— B.E.M. Dronning Elisabeths Medaille.

Bourbon-Sicilien: B-S.C.St.G. Den hellige Constantins militære St. Georgs Orden.

Brasilien: Br.R. Rosaorden. 1.2.3.4.5.6.

— Br.S.K. Sydkorsorden. 1.2.3.4.5.

Bremen: B.H.K. Hanseater Kors.

Brunsvig: Br.H.L. Henrik Løves Orden. 1.2.\*2.3.<sup>13</sup>.<sup>2</sup>.

— Br.R.M. Redningsmedaille.

— Br.K. Krigsfortjenestekors.

Buchara: B.O.S. Orden af den opgaende Sols Stjerne. 1.2.3.

Bulgarien: Bulg.F. Civil Fortjenstorden. 1.2.<sup>12</sup>.<sup>23</sup>.<sup>4</sup>.<sup>5</sup>.

— B.M.F. Militær Fortjenstorden. 1.2.3.4.5.

— Bulg.K.M. Krigserindringsmedaille 1915—18.

— B.A. Alexander Orden. 1.2.3.4.5.

— B.E. Eleonore Orden.

— Bulg.r.K. Røde Kors Orden. 1.2.

Forklaring over forkortede Ordensbetegnelser m. m.

- Czechoslovakiet: C.H.L. Hvide Løve Orden. 1.2.3.4.5.6. (Guldmedaille)7.(Sølvmedaille).
- Chile: Ch.F. Fortjenesteorden (Al Merito) 1.\*1.2.3.
- China: Chin.Ch.Y. Chay-Yü (den skinnende Jade) 1.2.3.4.5.  
 Chin.D.D. Dobbelte Drageorden. 1.2.12.23.4.5.  
 — Chin.G.H. Gyldne Høst. 1.2.12,23.4.5.6.7.8.9.  
 — Chin.F. Fortjenstorden (Tzu-Hui). 1. Afd. (Pao Kuang) A. 1.11.21.31.41.52.3.4.5. 2. Afd. (i Guld) B. 1.2.3.4.5 3. Afd. (i Sølv) C. 1.2.3.4.5.
- Estland: E.Fr.K. Frihedskors. 1.2.3.  
 — E.r.K. Røde Kors Medaille.  
 — E.Ø.K. Ørne Kors Orden. 1.2.3.4.5.
- Finland: Fi.F.K. Frihedskors. 1.\*1.2.3.4.  
 — Fi.H.R. Hvide Rose. 1.2.12.23.13.2.  
 — Fi.H.R.T. Hvide Roses Tegn.  
 — Fi.M.M. Mindemedaille om Frihedskrigen.  
 — Fi.S.F. Skyddskårs Förtjänstkors.  
 — Fi.T.M. Tapperhedsmedaille.  
 — Fi.r.K. 1.2.3.
- Frankrig: F.Æ.L. Æreslegionens Orden. 1.2.3.4.5.  
 — F.A.D. Annam Drageorden. 1.2.3.4.5.  
 — F.S.S. Sorte Stjerneorden (kaldtes forhen F. B. Benins sorte Stjerneorden). 1.2.3.4.5.  
 — F.Cb. Cambodge Orden. 1.2.3.4.5.  
 — F.off.de l'instr.publ. Officier de l'instruction publique.  
 — F.off.d'acad. Officier d'académie.  
 — F.M.C.A. Medaille coloniale d'Afrique.  
 — F.M.A. Mérite agricole. 1.2.3.  
 — F.M.Ma. Mérite Maritime. 1.2.3.  
 — F.E.M. Erindringsmedaille.  
 — F.K.K. Krigskors.  
 — F.M.R. Medaille de la Reconnaissance Française 1.2.3.  
 — F.K.M. Kina Medaille.  
 — F.T.M. Tonkin Medaille.  
 — F.Æ.M. Æresmedaille (Guld, Sølv, Bronze). 1.2.3.  
 — F.M.E. Medaille d'honneur des épidémies (Guld, Sølv, Bronze). 1.2.3.  
 — F.r.K. Røde Kors Medaille.  
 — (Anam) F.A.D. Drageorden. 1.2.3.4.5.
- Grækenland: Gr.Fr. Frelserens Orden. 1.2.3.4.5.  
 — Gr.E.M. Erindringsmedaille om græsk-bulgarsk Krig 1912—13.  
 — Gr.Ph. Phønix Orden. 1.2.3.4.5.
- Hamborg: H.H.K. Hanseater-Kors.
- Hannover: H.G. Guelphe Orden. 1.2.\*2.3.4.  
 — H.E.A. Ernst Augusts Orden. 1.2.3.
- Hawai: H.K. Kamehamea Orden. 1.2.3.  
 — H.Kal. Kalakaua Orden. 1.2.3.4.

Forklaring over forkortede Ordensbetegnelser m. m.

- Hessen: H.L. Ludvigs Orden. 1.2.\*2.3.13.2.  
 — H.Ph.d.H. Philip den Højmodiges Orden. 1.2.12.23.13.2.  
 — H.W. Wilhelms Orden. 1.2.3  
 — H.M.F. Militær Fortjenstorden.  
 Hohenzollern: Hoh.H. Husorden. 1.2.12.23.13.2.  
 Italien: I.M.&L. St. Mauritius og St. Lazarus Orden. 1.2.3.4.5.  
 — I.Kr. Kroneorden. 1.2.3.4.5.  
 — I.M.C. Felttogsmedaille 1915—18.  
 — I.K.K. Krigskors.  
 — I.M.F. Militær Fortjenstmedaille.  
 — I.J.E.M. Erindringsmedaille i Anledning af Jordskælvet i Syditalien 1908.  
 — I.J.M.1915. Erindringsmedaille om Jordskælvet 1915.  
 — I.St. Kolonialordenen Italiens Stjerne. 1.2.3.4.5.  
 Japan: J.Kr. Kroneorden. 1.2.3.4.5.  
 — J.Kr.E.T. Kroningserindringstegn 1928.  
 — J.O.S. Opgaaende Sols Orden. 1.2.3.4.5.  
 — J.H.S. Hellige Skats Orden. 1.2.3.4.5.6.7.8.  
 — J.r.K. Røde Kors.  
 Jugoslavien: Ju.H.Ø. Hvide Ørns Orden. 1.2.3.4.5.  
 — Ju.Kr. Kroneorden. 1.2.3.4.5.  
 — Ju.St.S. St. Sawa Orden. 1.2.3.4.5.  
 — Ju.r.K. Røde Kors Hæderstegn.  
 Kongo: K.E.S. Etoile de Service.  
 — K.L. Løveorden. 1.2.3.4.5.  
 Letland: Le.S. De tre Stjerner Orden. 1.2.3.4.5.  
 — Le.r.K. Røde Kors 1.2.  
 Lippe: L.Æ.K. Husorden, Æreskors 1.2.3.4.  
 — L.K.F.K. Krigsfortjenestekors.  
 Litauen: Li.G. Gediminas Orden. 1.2.1.2.2.3.  
 Luxembourg: L.É.Kr. Egekroneorden. 1.2.3.4.5.  
 Lybæk: L.H.K. Hanseater-Kors.  
 Malteserorden: Malt.  
 Mecklenborg-Schwerin: M.V.Kr. Husorden af den Vendiske Krone. 1a.1b.2a.2b.3.4a.4b.  
 — — M.Gr. Griforden. 1.2a.2b.2c.3.\*3.  
 — — M.F.K. Fortjenestekors. 1.2.  
 — — M.E.M. Storhertug Friedrich Franz III's Erindringsmedaille.  
 Mecklenborg-Strelitz: M.St.F.K. Fortjenestekors. 1.2.  
 Mexiko: M.G. Guadelupe Orden. 1.2.3.4.5.  
 Monaco: Mon.H.C. Den hellige Carls Orden. 1.2.3.4.5.  
 Montenegro: M.Dan.I. Danilo I's Orden. 1.2.12.23.  
 — M.U. Uafhængighedsorden. 1.2.3.  
 Nassau: N.A. Adolph af Nassaus Militær- og Civilfortjenesteorden. 1.2.12.1\*2.23.4.  
 — N.G.L. Husorden af den gyldne Løve.  
 Nederlandene: N.L. Løveorden. 1.2.3.  
 — N.O.N. Orden af Oranie-Nassau. 1.2.3.4.5.  
 — N.O.H. Oranie Husorden. D. (Damedekoration) 1.2.3.4.5.

Forklaring over forkortede Ordensbetegnelser m. m.

- Nederlandene: N.E. Erindringsmedaille.  
 — N.Fr.M. Erindringsmedaille om den 2. Fredskonference i Haag.  
 — N.B.M. Bryllups Erindringsmedaille.
- Norge: N.St.O. St. Olavs Orden. 1.2.12.23.13.2.  
 — O.II.M. Kong Oscar II.'s Medaille til Belønning for Fortjenester af Videnskab, Kunst og Literatur.  
 — O.II.J.M. Kong Oscar II.'s Jubilæumsmedaille.  
 — N.Kr.M. Kroningsmedaille af 1906.  
 — N.H.VII.J.M. Kong Haakon VII.'s Jubilæumsmedaille.  
 — N.7.J.M. 7. Juni Medaille.  
 — N.K.F.M. Kongens Fortjenstmedaille (i Guld, Sølv). 1.2.  
 — N.M.f.æ.D. Medaille for ædel Daad. 1.2.  
 — N.M.f.B. Medaille for Borgerdaad.  
 — N.r.K. Røde Kors Hæderstegn.
- Oldenburg: O.H.&F. Hus- og Fortjenesteorden. 1.2.3.4.5.1.5.2.  
 — O.F.A.K. Friedrich August Kors. 1.2.  
 — O.F.K. Fortjenestekors. 1.2.
- Pavestolen: P.P. Pius Orden. 1.2.12.23.  
 — P.Gr. Gregorius Orden. 1.2.12.23.  
 — P.H.G. Hellige Gravs Orden. 1.2.3.4.5.  
 — P.E.&P. Pro Ecclesia et Pontifice.
- Persien: P.H.Y. Homa Yonne Orden. 1.2.3.4.5.  
 — P.S.&L. Sol- og Løveorden. 1.2.3.4.5.
- Peru: P.S. Den peruanske Sol. 1.2.3.4.
- Polen: Po.P.R. Polonia restituta. 1.2.3.4.5.  
 — Po.r.K. Røde Kors Dekoration (i Guld, Sølv, Bronze). 1.2.3.
- Portugal: P.T.&S. Taarn- og Sværdorden. 1.\*1.2.3.  
 — P.J.S. St. Jacobs Sværdorden. 1.2.3.4.5.  
 — P.V.V. Undfangelsesorden af Villa Vicosa. 1.2.3.  
 — P.Chr. Christus Orden. 1.2.12.23.13.2.  
 — P.S.B.A. Sao Bento d'Aviz Orden. 1.2.12.23.13.2.  
 — Pr.K. Røde Kors. 1.2.3.4.5.6.7.8.J.M.
- Preussen: Pr.R.Ø. Røde Ørns Orden. 1.\*1.2.\*2.3.4.  
 — Pr.Kr. Kroneorden. 1.2.\*2.3.\*3.4\*4.  
 — Pr.P.I.M. Pour le merite.  
 — Pr.J.K. Jernkors. 1.\*1.2.  
 — Pr.J. Johanniterorden. 1.2.  
 — Pr.Hoh.H. Hohenzollersk Husorden. 1.2.3.4.  
 — Pr.L. Louise-Orden. 1.1.2.12.22.3.  
 — Pr.r.K. Røde Kors. 1.2.3.  
 — Pr.F.M. Felttogsmedaille for 1870—71.  
 — Pr.F.K. Fortjenestekors for Krigshjælp.  
 — Pr.R.M. Redningsmedaille.  
 — Pr.W.E.M. Kejser Wilhelm I.'s Erindringsmedaille.  
 — Pr.Lv.U. Landeværns-Tjenestestudmærkelsestegn. 1.2.
- Reuss: R.Æ.K. Ærestegn. 1.1.\*2.3.
- Rumænien: Rum.Kr. Kroneorden. 1.2.3.4.5.  
 — Rum.St. Stjerneorden. 1.2.3.4.5.  
 — Rum.Dr.M.K. Dronning Maria Kors. 1.2.3.

Forklaring over forkortede Ordensbetegnelser m. m.

Rumænien: Rum.J. Jernkors.

Rusland: R.St.Andr. St. Andreas Orden.

- R.Cath. Catharina Orden.
- R.A.N. St. Alexander Newsky Orden.
- R.H.Ø. Hvide Ørns Orden.
- R.St.A. St. Anna Orden. 1.2.\*2.3.\*3.4.5.
- R.St.Stan. St. Stanislaus Orden. 1.2.\*2.3.
- R.W. St. Wladimir Orden. 1.2.3.4.
- R.St.G. St. Georgs Orden. 1.2.3.4.
- R.r.K. Røde Kors Udmærkelsestegn, Hæderstegn. 1.2.
- R.K. Krigsmedaille. 1.2.
- R.A.E.M. Alexander Erindringsmedaille.
- R.K.Jt. Kronstadter Jubilæumstegn.
- R.Rom.M. Romanoff Medaille.

Kongeriget Sachsen: S.R. Rautenkroneorden.

- — S.A. Albrechts Orden .1.<sup>11</sup>.<sup>22</sup>.<sup>12</sup>.<sup>20</sup>.<sup>3</sup>.<sup>13</sup>.<sup>24</sup>.
- — S.F. Fortjenstorden. 1.2.<sup>12</sup>.<sup>23</sup>.<sup>13</sup>.<sup>24</sup>.
- — S.K.F. Krigsfortjenestekors.
- — S.M.f.Vp. Medaille for Velfærdspleje.

Storhertugd. Sachsen-Weimar: S.H.F. Hvide Falks Orden.  
1.2.<sup>12</sup>.<sup>23</sup>.<sup>13</sup>.<sup>24</sup>.

Hertugdømmerne Sachsen: S.E.H. Ernestinsk Husorden.  
1.2.<sup>12</sup>.<sup>23</sup>.<sup>13</sup>.<sup>24</sup>.

Sachsen-Meiningen: S.M.K. Krigsfortjenestekors.

Schaumburg-Lippe: S.-L.Æ.K. Æreskors. 1.2.3.4.

Schwarzburg: S.Æ. Æreskors. 1.2.3.4.

Siam: S.H.E. Hvide Elefantorden. 1.2.3.4.5.

- S.Kr. Kroneorden. 1.2.3.4.5.
- S.C.C. Chulah Chaum Kl'ow Orden. 1.2.<sup>12</sup>.<sup>23</sup>.<sup>13</sup>.
- S.R.P. Ratana Pon Orden. 1.2.<sup>12</sup>.<sup>23</sup>.<sup>13</sup>.<sup>24</sup>.
- S.Jub.M. Jubilæumsmedaille.
- S.Kr.M. Kroningsmedaille.

Spanien: Sp.C.III. Carl III's Orden. 1.2.\*2.3.

- Sp.I.K. Isabella den Katholskes Orden. 1.2.\*2.3.4.
- Sp.J.J. Johannes af Jerusalems Orden. 1.2.3.<sup>13</sup>.<sup>2</sup>.
- Sp.M.F. Militære Fortjenesteorden. 1.2.3.4.
- Sp.S.M.F. Sømilitære Fortjenesteorden. 1.2.3.4.
- Sp.C.F. Civile Fortjenstorden 1.2.\*2.3.4.
- Sp.M.L. Marie Louiseorden.
- Sp.E.M. Erindringsmedaille.
- Sp.A.XIII.M. Alphons XIII Medaille. 1.2.
- Sp.G.M. Gerona Medaille.
- Sp.A.M. Astorga Medaille.
- Sp.P.S.M. Puente Sampays Medaille.
- Sp.M.P. Mindemed. i. Freden i Marokko (»Medalla de la Paz«).
- Sp.r.K. Røde Kors.
- Sp.Æ. Æresstjerne for civil Tjeneste.

Storbritannien: Stb.B. Bathorden. 1.2.3.

- Stb.M.&G. St. Michael og Georges Orden.  
1.2.\*2.3.

## Forklaring over forkortede Ordensbetegnelser m. m.

- Storbritannien: Stb.V. Victoria Orden. 1.2.3.4.5.  
— Stb.B.E. The British Empire. 1.2.3.4.5.  
— Stb.Dr.V.Jub.M. Dronning Victorias Jubilæumsmedaille.  
— Stb.Kron.M. Kroningsmedaille  
— Stb.G.V.J.M. George V.s Jubilæumsmedaille.  
— Stb.M.C. Militær Kors.
- Sverige: S.Sph. Scraphimerorden.  
— S.Sv. Sværdorden. 1.2.12.23.13.2  
— S.N. Nordstjerneorden. 1.2.12.23.  
— S.V. Vasaorden. 1.2.12.23.13.2  
— S.Carl XIII. Carl XIII.'s Orden.  
— S.O.II.Jmt. Kong Oscar II.'s Jubilæumsmindetegn.  
— S.Gb.M.T. Kong Oskar II.'s og Dronning Sophies Guldbryllupsmindetegn.  
— S.G.V.Sbm. Kronprins Gustaf og Kronprinsesse Victorias Sølvbryllupsmindetegn.  
— S.G.V.Jmt. Kong Gustaf V.'s Jubilæumsmindetegn.  
— S.F.M. Fortjenstmedaille (i Guld, Sølv). 1.2.  
— S.V.M. Vasa Medaille (i Guld, Sølv). 1.2.  
— S.M.m.F. Medaille for medborgerlig Fortjeneste.  
— S.M.5.O. Medaille til Erindring om den V Olympiade.  
— S.M.I.e.a. Medaille literis et artibus.  
— S.J.J.M. Svensk Jægerforbunds Jubilæumsmedaille.  
— S.r.K. Røde Kors' Fortjenstmedaille. 1.2.
- Tunis: Tun.N.I. Nichan-el-Iftichar Orden. 1.2.3.4.5.6.
- Tyrkiet: T.O. Osmanieh Orden. 1.2.3.4.5.  
— T.M. Medjidieh Orden. 1.2.3.4.5.  
— T.I. Intiaz Orden.  
— T.Ch. Chefakat Orden. 1.2.3.  
— T.L.H. Liakat Medaille.  
— T.K.M. Krigsmedaille.  
— T.J.H. Jern-Halvmaane.  
— T.r.H. Røde Halvmaane. 1.2.3.
- Tyske: TyØ. Den tyske Ørns Fortjenstorden. 1.\*Stjj.1.2.3.M.  
— Ty.O.M. Ordens Marianerkorps.  
— Ty.O.Æ. Olympisk Ærestegn. 1.2.  
— Ty.r.K. Røde Kors Ærestegn. 1.2.  
— Ty.K.Æ.K. Æreskors, for Frontkæmpere, for andre Krigsdeltagere, for faldnes Enker og Forældre. 1.2.3.  
— Ty.Sp.K. Spaniens Kors 1.2.3.  
— Br.Br.Æ.K. Brandenburgske Brandvæsens Æres Kors.  
— M.D.V. Medaille für deutsche Volkspflege.
- Ungarn: U.St.Steph. St. Stephans Orden. 1.2.3.  
— U.F.K. Fortjenstkors. 1.\*1.2.\*2.3.4.5.  
— U.K.M. Krigserindringsmedaille.  
— U.r.K. Røde Kors 1.2.3.
- Venezuela: V.E.B.d.L. El Busto del Libertador Orden. 1.2.3.4.5.
- Waldeck: Wald.F. Fortjenesteorden. 1.2.12.23.13.2  
— W.M.F. Militær Fortjenesteorden. 1.2.3.
- Württemberg: W.Kr. Kroneorden. 1.2.12.23.13.2



Forklaring over forkortede Ordensbetegnelser m. m.

- Württemberg: W.F. Frederiks Orden. 1.2.12.23.13.<sup>2</sup>  
— W.O. Olga Orden.  
— W.Ch.O. Charlotte Orden.  
Zanzibar: Z.S. Stjerneorden. 1.2.  
Ægypten: Æ.N. Nil Orden. 1.2.3.4.5.  
Østrig: Ø.M.Th. Maria Theresia Orden.  
— Ø.L. Leopolds Orden. 1.2.3.  
— Ø.J.Kr. Jernkroneorden. 1.2.3.  
— Ø.St. Stefansorden. 1.2.3.  
— Ø.F.J. Franz Josefs Orden. 1.2.\*2.3.4.  
— Ø.M.F.K. Militær Fortjenestekors.  
— Ø.St. Stjerne Korsdame.  
— Ø.P. Palædame.  
— Ø.E. Elisabethorden.  
— Ø.J.M. Jubilæums-Medaille.  
— Ø.M. Marianerorden.  
— Ø.r.K. Røde Kors 1.\*1.2.3.  
— Ø.r.K.M. Røde Kors Medaille (i Guld, Sølv, Bronze).  
1.2.3.  
— Ø.T.M. Tapperhedsmedaille.  
— Ø.K.K.K. Keiser Karls Krigskors.  
— Ø.F.Æ.T. Ærestegn for Fortjenester af Republikken. 1.2.3.4.5.6.7.8.9.10.  
— Ø.K.Æ. Krigs-Æreskors.
-

# TILFØJELSER OG RETTELSER

## UNDER TRYKNINGEN.

---

- Side 15. H a a k o n Anker, f. 1907, tilføjes: Datter Ellen Margrethe, f. 16 Maj 1942.  
— 17. E v a Anker gift 29 Sept. 1942 med R o b e r t August Hornemann Urbye, f. 10 Sept. 1908.  
— 279. A a s e Sophie Amalie von Linstow gift 8 Nov. 1941 m. Landsretssagfører Carl Frederik Lytting.  
— 436. H a r r y Detlef Herbert von Wardenburg, Assessor, gift 18 Maj 1940 m. Erika Koslowski.

### Dødsfald:

- Side 17. H e r m a n Morten Fredrik Anker, f. 3 Aug. 1921 † 12 Juli 1942.  
— 20. J o h a n August Anker, f. 26 Juni 1871 † 1 Okt. 1940.  
— 20. N i n i Anker, født Roll † 20 Maj 1942.  
— 134. Kontorchef, cand. jur. J o h a n n e s Frederik Hans Folsach, f. 20 Jan. 1872 † 31 Okt. 1942 i Hellerup.  
— 174. Hedvig Hedemann, født Andrzejewska, † 15 Nov. 1942 i Kbh.  
— 201. Rektor\* Johan Henrik V i l h e l m Boëtius † 30 Nov. 1942.  
— 241. A n t o i n e t t e Sophie Grevinde Knuth, født Rigsgravinde Spønneck † 15 Nov. 1942 i Kbh.  
— 243. Kammerherreinde I l l e Ottilie Vilhelmine Grevinde Knuth, født Baronesse Lerche † 10 Nov. 1942 paa Egeløkke.  
— 281. K a r l Ludvig Peter von Lowzow, f. 27 Febr. 1859 † 19 Marts 1942.

# I

## DANMARKS ADEL

### Fortegnelse over Slægternes nulevende Medlemmer.

Samtlige Vaaben findes udførlig beskrevne i Aarbogens fire første Aargange.

De Slægter, af hvilke der ikke længer opholder sig noget mandligt Medlem her i Landet, er betegnede med \*.

Korrespondenterne til Aarbogen er betegnede med en ° efter Navnet.

\* efter Stillingen betegner »forhenværende« (»afskediget«).

Redaktionen sluttet 1 November 1942.



## Adeler.



*Admiral Cort Sivertsen Adeler blev adlet d. 7 Febr. 1666. — Oberstløjtnant Kammerjunker Johannes Emil Adeler blev ved Patent af 1 Nov. 1826 optagen i friherrelig Stand. Vaabenafbildninger i Farver og udtørlig Stamtavle, se Aarg. 1906.*

Baron Holger Adeler,<sup>o</sup> f. 20 Aug. 1902 i Kbh. (Søn af cand. jur., Ekspeditionssekretær Baron Christian Hermann, f. 2 Nov. 1865 † 21 Okt. 1938), Civilingeniør, Brandinspektør ved Hærens tekniske Korps' Luftværn. [K.]

### Moder:

Baronesse Ingeborg, født Ravn, f. 26 Jan. 1864 i Kbh., g. 14 Juli 1900 sst. Enke 21 Okt. 1938.

### Farfaders Broder:

*Baron Joseph Emil, f. 25 April 1830 † 12 Juni 1882, g. 1<sup>o</sup> 31 Marts 1854 m. Helmiikka Margrethe Kabell, f. 4 Dec. 1834 + 10 Juni 1866, 2<sup>o</sup> 12 Marts 1868 m. Caroline Marie Cathrine Helm, født Voss, f. 8 Febr. 1841 + 21 Aug. 1904. Børn: af 2. Ægteskab:*

1. Baron Nicolaus, f. 24 Jan. 1870 † 25 Juni 1905, g. m. Anna Rasmine Bertine Rasmussen, f. 9 Okt. 1877 + 2 Sept. 1919. Datter:

Baronesse Josepha Emilie, f. 5 Okt. 1903, Sygeplejerske. (Estvadgaard.) [K.]

2. Baron Johannes Emil, f. 22 Juni 1872 † 15 Okt. 1910. Godsforvalter, g. 1<sup>o</sup> 30 April 1895 m. Pierrina Scarafoni, skilt † 20 Aug. 1901, 2<sup>o</sup> 29 Maj 1900 m. Journalist Forfatterinde Olga Jepsen, f. 22 Okt. 1877. [Buenos Aires.] Børn:

af 2. Ægteskab:

- a. Baron Paul Emil, f. 2 Marts 1901, Grosserer. [Bahia Blanca.]
- b. Baronesse Maria Ines, f. 28 Juni 1902. [Buenos Aires.]
- c. Baronesse Eva, f. 13 Marts 1905, g. 12 Febr. 1930 m. Illustratør, Tegner Georg Jørgen Argerich, f. 29 Marts 1903. [Buenos Aires.]

## Adeler.

d. Baron **Ernesto**, f. 14 Juni 1908, g. 17 Aug. 1933 m.  
**Josefina Torruella**, f. 11 Nov. 1912. [Buenos Aires.]

Søn:

Baron **Eduardo Cort**, f. 8 Maj 1938.

3. Baronesse **Julie Oline Charlotte**, f. 30 Nov. 1877, g. 3  
Okt. 1906 m. Maskiningeniør **Sofus Alfred Raahauge**, f.  
6 Juli 1866. [Hull.]

## Ahlefeldt.



*Holstensk Uradelsslægt, hvis Stamfader formentlig er Benedict de Prodole (1220). — Geheimeraad Burchard Ahlefeldt til Eskildsmark etc. blev 7 Maj 1672 ophøjet i Grevestanden. Descenderne af Cai Burchard Greve Ahlefeldt og Charlotte Amalie Holstein fik ved kgl. Resolution af 31 Dec. 1716 og 2 Juni 1729 Rang, Sæde og Gang som andre Lensgrever. — Frederik Ahlefeldt til Rixingen etc., der 14 Dec. 1665 var bleven optagen i den tyske Rigsgrevestand, blev 20 Juni 1672 naturaliseret som dansk Greve af Langeland. Generalmajor, Kammerherre, Greve Christian Ahlefeldt til Grevskaberne Langeland og Laurvigen fik 7 Okt. 1785 Patent paa at føre Navnet Ahlefeldt-Laurvigen og et dertil svarende Vaaben. — Ved Patent af 16 Juli 1883 fik Hofjægermester, Greve Julius Ludvig Ahlefeldt-Laurvigen i Ægteskab med Baronesse Camille Jessie Bille-Brahe til Stamhuset Egeskov Tilladelse til for sig og deres Afkom paa Sværdsiden at føre Navnet Ahlefeldt-Laurvig-Bille. — Ved Patent af 3 Juli 1905 fik Kammerherre, Greve Frederik Ludvig Vilhelm Ahlefeldt-Laurvigen og hans ældste Søn, Greve Christian Erik Julius Ahlefeldt-Laurvigen og dennes ægte agnatiske Afkom Tilladelse til at føre Navnet Ahlefeldt-Laurvig-Lehn samt til deres eget Vaaben at føje det friherrelige Lehn'ske Vaaben. — Greve Emil Ahlefeldt-Laurvigen, der 1887 blev optaget i den russiske Arveadel, fik ved kejserlig Ukas af 21 Dec. 1888 Tilladelse til i Rusland at føre sin danske grevelige Titel og Vaaben. — Udførlig Stægtstavle og Vaabenafbildning i Farver, se Aarg. 1929. Vaabenafbildning i Farver: Ahlefeldt-Laurvig-Lehn, se Aargang 1924. Vaabenbeskrivelse, se Aarg. 1923—1929.*

### Ahlefeldt-Eskildsmark.

Lensgreve **Carl Frederik Burchardt Fructuoso Ahlefeldt**, f. 21 Jan. 1910 (Søn af Statsskoledirektør, Lensgreve **Carl Frederik Burchardt**, f. 30 Juni 1865 † 31 Marts 1922), Mekaniker. [Villaguay, Argentina.]

### Søskende:

1. Comtesse **Hildegard Veronica Johanne**, f. 8 Marts 1909. [Villaguay.]

## Ahlefeldt.

2. Comtesse *Anna Petrona*, f. 9 Sept. 1915.
3. Greve *Ludovico Manuel Pedro*, f. 30 Sept. 1917.
4. Greve *Luis Emilio Silvano*, f. 14 Sept. 1919.
5. Greve *Julio Mario*, f. 18 April 1921.

### Moder:

Enkelensgrevinde *Anna*, født *Kölbl*<sup>o</sup>, f. 1 Okt. 1883, g. 16 Maj 1908, Enke 31 Marts 1922. [Villaguay.]

### Farfader:

*Greve Carl Frederik til Foldbygaard*, f. 17 Aug. 1839 † 27 Okt. 1872, g. 25 Febr. 1864 m. *Hildegard Holbergiana Frederikke Stendrup*, f. 8 Aug. 1841 † 22 Marts 1914. Datter: Comtesse *Benny Anna Sophie*<sup>o</sup>, f. 27 Marts 1870, g. 20 Febr. 1895 m. Vicekonsul. Fabriksdirektør *Vilhelm Peter Rasmussen*, f. 14 Febr. 1858 † 25 Aug. 1907. [K.]

### Farfaders Farbroder:

*Greve Christian*, f. 12 Nov. 1804 + 11 Sept. 1868. Sønnener:

1. *Greve Rudolph*, f. 21 Juli 1846 + 23 Nov. 1881, hannoveransk Løjtnant, g. 27 Jan. 1881 m. *Ida Marie Margarethe Gedde*, f. 11 April 1849 + 10 Juli 1923. Datter: Comtesse *Ann y*<sup>o</sup>, f. 2 Marts 1882, overord. Stiftsdame i Vallø. [K.]
2. *Greve Conrad*, f. 11 April 1849 † 9 Maj 1903, g. 8 Nov. 1889 m. *Anna Friederike Franziska Eugenie Elisabeth Katharina Adelaide Karola von Dresky und Merzdorf*<sup>o</sup>, f. 3 Nov. 1868. [Preetz, Holsten.] Børn:
  - a. *Greve Hans Conrad*, f. 6 Maj 1892, preuss. Premierlieutenant\*, Rigsbankinspektør, g. 7 Aug. 1924 m. *Elisabeth Wagner*, f. 13 Aug. 1892. [Berlin-Schöneberg.]
  - b. *Greve Burchard Frederik*<sup>o</sup>, f. 14 Juni 1894, preuss. Kaptajn\*, g. 1<sup>o</sup> 22 Febr. 1923 m. *Helena (Hella) Malinowska*, f. 17 Maj 1894, skilt 1931 [Polen.], 2<sup>o</sup> 2 Marts 1935 m. *Maria Anna Josephina Lennartz*, f. 10 Okt. 1910. [Freischulzengut Kratzeburg ved Neustrelitz, Mecklenburg.]
  - c. Comtesse *Katharina Anna*, f. 15 Febr. 1896, Konventualinde i det adelige Kloster i Preetz. [Preetz.]

## Ahlefeldt-Laurvigen.

*De fleste af Linjens Medlemmer, særligt alle Descendenterne af Gehejmekonferensraad, Kammerherre Greve Frederik Ludvig Vilhelm Ahlefeldt-Laurvig til Grevskabet Lange-land etc., skriver sig Ahlefeldt-Laurvig.*

### I. Linje.

Lensgreve *Frederik (Frits) Ludvig Vilhelm Ahlefeldt-Laurvig*<sup>o</sup> til Tranekær, Korsebølle m. m. (det tidl. Grevskab

## Ahlefeldt.

Langeland) og Substitutionen for Grevska-bet Laurvig samt til Brolykke m. m. (tidl. under Stamhuset Ahlefeldt), og Bil-lundgaard, f. 14 Juni 1870 (Søn af Kammerherre, Hofjæger-mester, Lensgreve C h r i s t i a n Johan Frederik til Grevska-bet Langeland etc., f. 31 Juli 1844 † 28 Aug. 1917 og Baronesse J o h a n n e Ida Birgitte Augusta Wedell-Wedellsborg, f. 11 Maj 1846, g. 23 Maj 1869 † 16 Juni 1930), cand. mag., Kammer-herre, Hofjægermester, Legationssekretær,\* Forfatter, Leder af Missionsarbejdet blandt Gadens Mænd (R.\*D.M.) (I.Kr.5.) (N.O.H.2.) (N.St.O.2.<sup>1</sup>) (P.Chr.3.). [K.]

### Brødre:

1. Greve P r e b e n Ferdinand, f. 27 Okt. 1872, Gesandt\*, Medlem af Bestyrelsen for Østasiatisk Kompagni (S.K.\* D.M.) (Chin.D.D.<sup>2</sup>) (Chin.G.H.1.\*) (J.O.S.1.) (N.St.O.1.) (Po.P.R.1.) (Po.r.K.1.) (R.St.Stan.1.) (S.N.1.) (Stb.G.V. J.M.) (Stb.V.1.), g. 12 Sept. 1899 m. Baronesse Marie (M a r y) Emilie von Gohr, f. 11 Okt. 1874 (Po.r.K.) (R. r.K.). [Madeira.] Børn:
  - a. Comtesse I n g e g e r d Johanne Marie Henriette, f. 17 Okt. 1900, g. 29 Dec. 1921 m. Greve Vincislas Dambski (Ægteskabet annulleret). [London.]
  - b. Greve K a i B e n e d i c h t til Nordenbrogaard, f. 12 Febr. 1903, Hofjægermester, Forpagter af Brolykke, cand. phil., Sekondløjtnant ved Livgarden, Formand for Langelands konservative Forening og for Landbrugsmini-steriets Byggeudvalg for Rudkøbing Kredsen, Næstfor-mand for Langelands landøkonomiske Forening, Medlem af Tilsynsraadet for Langelands Sparekasse, Medlem af Bestyrelsen for Langelands Museum og af Bestyrelsen for Sydfynske Dampskibsselskab, Medlem af Magleby Sogne-raad, g. 2 Nov. 1932 m. T h e a Ottilie Meyer, f. 9 Dec. 1910. [Nordenbrogaard, Langeland.] Børn:
    - 1) Comtesse K i r s t e n Mary Johanne, f. 19 Sept. 1933. (Vallo.)
    - 2) Greve P r e b e n Vilhelm Gustav, f. 20 April 1936.
    - 3) Greve U l r i k Benedikt, f. 25 Marts 1939.
2. Greve H a n s Benedikt til Stensballegaard, f. 12 April 1883, g. 22 Marts 1906 m. Karine Lucie S o p h y Caroline Scavenius, f. 22 Aug. 1882. [Stensballégaard ved Horsens.] Børn:
  - a. Comtesse T h y r a Johanne Annie, f. 10 Okt. 1907, g. m. Løjtnant Hans Juel til Ringsgaarden.
  - b. Greve C h r i s t i a n Carl til Hjortholm og Løvenborg, f. 9 Aug. 1909, Sekondlnt. ved 1. Livgarde-Bat. [Hjortholm ved Humble.]
  - c. Greve D i t l e v, f. 17 Juni 1916. [Stensballegaard.]

### Farbrødre:

1. Greve S i g i s m u n d Ludvig, f. 4 Sept. 1846 † 11 Juni 1925, Kammerherre, Hofjægermester, g. 4 Sept. 1868 m.

## Ahlefeldt.

*Comtesse Polly Caroline Charlotte Amalie Krag-Juel-Vind-Frijs, f. 25 Okt. 1849 † 26 Juli 1919. Søn:*

Greve Frederik Julius<sup>o</sup> til Svejbjæklund og Albæk Hovedgaard, f. 3 Juli 1869 paa Ulstrup, Hofjægermester, Løjtnant\*, (B.L.II.3.) (L.E.Kr.3.) (N.O.H.3.) (N.O.N.3.) (Pr.Kr.4.) (S.V.3<sup>1</sup>.), g. 27 Sept. 1900 Kbh. (Fr.) m. Emma Gelrica van Cappelle, f. 1 Marts 1875 i Arnhem. [Albæk pr. Støvring St.] Døtre:

1) Comtesse Ingeborg Polly Maria, f. 6 Sept. 1901 paa Ulstrup, g. 12 Maj 1928 i Ringsted m. Mekaniker Ove Axel Pauls, f. 1 Marts 1893. [Aarhus.]

2) Comtesse Lucie Benedicte Hillegunda, f. 10 Marts 1906 paa Ulstrup, g. 1<sup>o</sup> 11 Sept. 1928 i Aarhus m. Proprietær Jøppe Jepsen, f. 11 Marts 1903, skilt, 2<sup>o</sup> i Bryrup m. Bestyrer Johan Wihrs, f. 21 Dec. 1902. [Albæk.]

3) Comtesse Emma Thusnelda Frederikke, f. 25 Okt. 1908 paa Ulstrup, g. 17 Juli 1941 i Aarhus (b. v.) m. Skovfoged Erik Olesen, f. i Mexico. [Skovhuset pr. Kjellerup.]

2. *Greve Julius Ludvig Ahlefeldt-Laurvig-Bille til Skovsbo, Fjellebro og Sundsgaarden, f. 16 Febr. 1849 † 6 Juni 1912, Kammerherre, Hofjægermester, g. 28 Juli 1875 m. Baronesse Camille Jessie Bille-Brahe, f. 18 Maj 1853 † 2 Febr. 1927. Søn:*

Greve Frederik Preben Ahlefeldt-Laurvig-Bille<sup>o</sup> til Egeskov (det tidl. Stamhus E.) og Fjellebro, f. 30 Sept. 1880 paa Skovsbo, cand. phil., Kammerherre, Hofjægermester, Formand for Sydfyenske Dampskibsselskab, for Understøttelsesforeningen for Trængende Landmænd i Fyens Stift og for Svendborg Amts Museum, Næstformand for Kværndrup Sogneraad, Formand for Brændselsnævnet, Medlem af Bestyrelserne for forskellige Foreninger m. m. (R.\*) (S.J.J.M.), g. 15 Marts 1904 i Horne m. Comtesse Eleonore Sophia Bille-Brahe-Selby, f. 12 Sept. 1880 paa Hvedholm. [Egeskov ved Kværndrup.] Søn:

Greve Preben Julius Gregers Ahlefeldt-Laurvig-Bille, f. 14 Febr. 1905 paa Skovsbo, Hofjægermester, Skovrider, g. 11 April 1930 i Kbh. (T) m. Ellen Margrethe (Nonni) Lassen, f. 29 Sept. 1909 i Kbh. (V.F.). [Fjellebro ved Rudme.] Børn:

1) Greve Claus Christian Preben, f. 6 Marts 1932 i Kbh.

2) Comtesse Suzanna Jessie Dorthe, f. 28 Maj 1936 i Kbh., Konventualinde i Odense adelige Jomfrukloster.

3. *Greve Frederik Ludvig Vilhelm Ahlefeldt-Laurvig-Lehn til Kjærsgaard, f. 10 Juni 1853 † 24 Febr. 1909, Kammerherre, Hofjægermester, g. 16 Nov. 1877 m. Baronesse Anna Christiane Adelheid Rosenørn-Lehn, f. 23 April 1857 † 22 Sept. 1915. Sønner:*



## Ahlefeldt.

- a. Greve **C h r i s t i a n** Erik Julius Ahlefeldt-Laurvig-Lehn<sup>c</sup> til Hvidkilde (det tidl. Baroni Lehn) m. m., f. 6 Sept. 1878 paa Kjærsgaard, Kammerherre, Hofjægermester, Forstkandidat, Formand for Arbejdsgivernes Ulykkesforsikrings Afdeling for Land- og Skovbrug, Landvæsenskommissær (R.\*), g. 6 Juni 1906 i Skjellerup K. m. Baronesse Sophie Magdalene (L e n n a) Reedtz Thott, f. 6 Sept. 1884 paa Biskopstorp. [Lehnshus ved Kirkeby.] Børn:
- 1) Comtesse **A n n a S o p h i e**, f. 10 Sept. 1907 paa Lehnskov, g. m. Baron Herman Wedel Jarlsberg.
  - 2) Greve **A x e l** Ahlefeldt-Laurvig-Lehn, f. 14 Aug. 1910 paa Hvidkilde. Godsforvalter ved Hvidkilde Gods. Korporal i den finske Hær (Fi.M.M.) (Fi.Fr.2.) [Hvidkilde ved Ollerup.]
  - 3) Greve **L e n n a r t** Ahlefeldt-Laurvig-Lehn, f. 4 Maj 1916 paa Hvidkilde. Sekondløjtnant ved Gardehusarreg. [Korinth Landbrugsskole.]
- b. Greve **E r i k O t t o** Sigismund Ahlefeldt-Laurvig, f. 3 Aug. 1880 paa Kjærsgaard, Ritmester\* (R.\*) (F.Æ.L.5.) (S.Sv.3.2), g. 1<sup>o</sup> 20 Juli 1907 i Idestrup K. m. **F r i t z e** Pepina Tesdorpf, f. 23 Okt. 1885 paa Orupgaard, skilt 1940, 2<sup>o</sup> 7 Marts 1940 i Hunseby K. m. Comtesse **E v a** Knuth, f. 31 Jan. 1911 i Kbh. (g. 1<sup>o</sup> m. Kaptajn Juan Sedillo, skilt). [Thurø.] Børn:
- af 1. Ægteskab:*
- 1) Greve **C l a u s**, f. 2 Sept. 1909 i Kbh. (G), Sekondløjtnant ved Gardehusarreg. (N.B.M.) (I.Kr.5.) [K.]
  - 2) Greve **U l r i k**, f. 6 Aug. 1913 i Kbh. (Systofte), Sekondløjtnant ved Gardehusarreg. [Løndal Skovdistrikt.]
  - 3) Comtesse **I r e n e**, f. 16 Jan. 1918 i Kbh. (C), g. m. Hofjægermester, Lensgreve Niels Krag-Juel-Vind-Frijs.
  - 4) Comtesse **D r u d e**, f. 14 Okt. 1920 i Kbh. (C).
- af 2. Ægteskab:*
- 5) Comtesse **L i l i t h** Anna Margrethe Eriksdatter, f. 10 Febr. 1941 i Odense. (Vallø.)
- c. Greve **J u l i u s** Ahlefeldt-Laurvig, f. 16 Aug. 1889 paa Kjærsgaard, cand. phil., g. 3 Febr. 1917 i Rørup K. m. **E d e l e** Sophie Charlotte Elisabeth Cederfeld de Simonson, f. 25 Juni 1893. [K.] Børn:
- 1) Greve **M o g e n s**, f. 26 Jan. 1918 [K.]
  - 2) Comtesse **B e k e**, f. 23 Sept. 1921. (Vemmetofte.)
  - 3) Comtesse **H e l l e**, f. 4 Febr. 1923. (Vemmetofte.)
4. Greve **C a r l W i l l i a m** til Eriksholm, f. 2 Maj 1860 † 29 Nov. 1923, cand. polit., Gesandt, Udenrigsminister, g. 26 April 1887 i Ordrup m. Comtesse **E l i s a b e t h** Danneskiold-Samsøe, f. 28 Okt. 1866 i Paris. [K.] Børn:
- a. Comtesse **M a t h i l d e** Wanda Elisabeth, f. 16 Aug. 1888 paa Tranekær, g. 4 Juni 1915 i Aagerup m. Amts-

## Ahlefeldt.

- forvalter\*, cand. jur. **W a l d e m a r** von Haffner (R.\*), f. 16 April 1872 paa Brodda, Skaane. [K.]
- b. Comtesse Elisabeth (E l s e), Besidderinde af det 1. Castenskiold-Hørbygaardske Fideikommiss, f. 31 Juli 1889 i Paris, Enke efter Gesandt, Kammerherre Henrik Grevenkop-Castenskiold. [Hørbygaard.]
- c. Greve **K a i** Frederik Sophus<sup>o</sup> til Eriksholm, f. 16 Okt. 1890 i Paris, cand. jur., Hofjægermester, Medlem af Repræsentantskabet for Københavns Handelsbank, Bestyrelsen for Det Danske Petroleums-Aktieselskab og Dampskibsselskabet »Myren« (R.\* D.M.) (B.L.5.) (Pr.r.K.3.) (S. V.3.1) (T.r.H.M.2.) (Ø.r.K.2.), g. 16 Okt. 1920 i Kbh. (B) m. **A s t r i d** Ingeborg Margrethe From Holm, f. 16 Okt. 1902 i Kbh. [Eriksholm ved Vipperød.] Søn:  
Greve **J ø r g e n** William, f. 29 Nov 1924 paa Lindholt. [Stenhus Kostskole.]
- d. Greve Christian William Benedict (B e n t), f. 15 April 1896 i London, cand. polit. [New York.]

### Farfaders Farbroder:

*Greve C a r l Frederik Christoph, f. 15 Dec. 1792 † 3 Febr. 1871, Gehejmekonferensraad, Kammerherre, Overceremoni-mester, Major. Sønner:*

1. *Greve R i c h a r d Julius Frederik, f. 22 April 1819 † 20 Marts 1863, Ritmester. Descendens:*  
Den russiske Linje, se Aarg. 1940.
2. *Greve W i l h e l m Frederik, f. 24 Maj 1830 † 25 Jan. 1897, Kammerherre, Premierløjtnant, g. 29 Sept. 1857 m. Baronesse Bertha Sophie L o u i s e Zytphen-Adeler, f. 21 Okt. 1836 † 14 Juli 1922. Børn:*
  - a. Comtesse **A g n e s** Sophie Louise, f. 29 Juni 1858, Enke efter Hofjægermester, Greve Jens Christian Krag-Jucl-Vind-Frijs til Baroniet Juellinge. [K.]
  - b. *Greve F r e d e r i k, f. 26 Juni 1869 † 27 Aug. 1938, Løjtnant, Landbrugskandidat, Forpagter, g. 15 Juli 1897 m. E m m y Hillerup, f. 4 Maj 1874. [Bellinge ved Egebjerg.] Døtre:*
    - 1) Comtesse **E l s e**, f. 15 April 1898, g. m. Professor, Dr. med. Holger Haxthausen<sup>o</sup>.
    - 2) Comtesse **I n g e**, f. 12 Okt. 1899, g. m. Greve Wilhelm Knuth til Egeløkke.
    - 3) Comtesse **A a s e**, f. 17 Febr. 1902, Student, overord. Stiftsdame i Vallø. [Bellinge.]
3. *Greve F r e d e r i k til Møllerup, f. 16 Juni 1834 † 28 Juli 1888, Hofjægermester, Premierløjtnant. Søn:*  
*Greve Frederik Wilhelm (W i l l y), f. 11 Sept. 1864 † 6 Okt. 1929, cand. polit., g. 27 Sept. 1892 m. T o f a Alvilde Neergaard, f. 29 Marts 1871. [K.] Børn:*
  - 1) Comtesse Anna Henriette **E l i s a b e t h**, f. 18 Aug. 1893, overord. Stiftsdame i Vallø. [K.]
  - 2) Greve **C a r l** Frederik Wilhelm,<sup>o</sup> f. 13 Jan. 1896, g. 28

## Ahlefeldt.

Maj 1925 m. Karen Margrethe Dinesen, f. 8. Juli 1898. [K.] Søn:

Greve Preben Willy Hans Benedict, f. 7 Maj 1926.

- 3) Greve Hans Benedict, f. 24 Maj 1897, Landbrugskandidat, g. 30 Jan. 1931 m. Martha Ann Frank, f. 28 Juni 1902. [Amerika.] Datter:

Comtesse Elisabeth Ann, f. 9 Dec. 1932.

## II. Linje.

Greve Emil Frederik Ferdinand Heinrich Ahlefeldt-Laurvigen, f. 6 Dec. 1902 i Silkeborg (Søn af Toldkontrolør, Greve Christian Emil, f. 30 Juni 1874 † 31 Dec. 1928 og Merry Emilie Stege, f. 30 Aug. 1877, g. 27 Nov. 1900 † 5 Nov. 1932), Bankassistent, g. 1<sup>o</sup> 14 Sept. 1929 i Kbh. m. Elinoor Ragnhild Beck Kofoed, f. 11 Nov. 1905 i Esbjerg, skilt, 2<sup>o</sup> 1938 m. Else Ingeborg Andersen, skilt; 3<sup>o</sup> 14 Nov. 1940 i Gentofte m. første Hustru. [K.] Sønner:

### af 1. Ægteskab:

1. Greve Hans Christian Emil Frits, f. 17 Sept. 1933 i Kbh.
2. Greve Hans Erik Albert Jens, f. 4 Nov. 1935 sst.

### af 2. Ægteskab:

3. Greve Claus Emil Christian, f. 14 Okt. 1938 i Kbh.

## Søster:

Comtesse Elsa Karin, f. 27 Aug. 1901 i Silkeborg, g. 1<sup>o</sup> 25 Sept. 1921 i Sønderborg m. Købmand Peter Clausen, f. 2 Marts 1897 † 23 Aug. 1925, 2<sup>o</sup> 12 Juni 1931 i Søllerød m. Sekretær i Assuranceforeningen »Skuld« Holger Christensen, f. 21 Okt. 1903 i Kbh. [K.]

## Farfader:

Greve Frederik Ferdinand Heinrich Emil, f. 23 April 1830 † 7 Juni 1904, Toldforvalter. Datter:

af 1. Ægteskab med Caroline Bolette Ortved, f. 1 Juli 1840, g. 14 Jan. 1865 † 13 Juli 1869:

Comtesse Sofie Henriette, f. 21 April 1868 i Silkeborg, g. 5 Maj 1898 m. Kasserer i Dansk Folkeforsikringsanstalt, cand. phil. Jens Carl Lund, f. 17 Dec. 1865 † 26 Aug. 1942. [K.]

## Farfaders Broder:

Greve Johan Adolph, f. 10 Dec. 1800 † 17 Maj 1849, Forpagter. Sønner:

1. Greve Christian Julius Ferdinand, f. 26 Sept. 1834 † 1 Jan. 1915, g. 27 Maj 1882 m. Thea Carstens, f. 4 Nov. 1844 † 23 Aug. 1893. Søn:

Greve Carl Arthur Sophus, f. 22 Marts 1883. [Pleasant Prairie, Kenosha, Wisconsin.]

2. Greve Christian Conrad, f. 12 Juli 1836 † 26 Juni 1903. Forpagter, g. 26 Juli 1866 m. Albertine Elise Drejer, f. 25 Juni 1838 † 23 Maj 1877. Sønner:

## Ahlefeldt.

- a. Greve Johan Adolph Ahlefeldt-Laurvigen<sup>o</sup> til Tveden, f. 31 Okt. 1868, Kaptajn\* af Reserven, g. 23 Nov. 1893 m. Agnes Marie Lorentzen, f. 22 Nov. 1869 † 7 Febr. 1931. [Gentofte.] Børn:
- 1) Greve Carl Christian Ulrik Hippel, f. 1 Sept. 1894, Ingeniør, Automobilforhandler, g. 11 Juli 1931 m. Ingeborg Svane Qvist, f. 22 Sept. 1898. [Sæby.]
  - 2) Comtesse Edith Charlotte Constance, f. 14 Okt. 1897, g. 23 Juli 1920 m. Løjtnant af Fodf., Proprietær Erik Ployart Wetché, f. 25 Dec. 1895. [Tveden pr. Agersted.]
  - 3) Comtesse Ida Albertine Marie Juliette, f. 29 Aug. 1901 [Agersted St.], g. 19 Maj 1922 m. Inspektør Ejnar Stampe Munck, f. 26 Nov. 1889, skilt 28 April 1936. [Sæby.]
- b. Greve Jakob Ahlefeldt-Laurvigen, f. 10 Sept. 1873 † 16 Juli 1937, g. 19 Dec. 1901 m. Hulda Falster, f. 4 Febr. 1876, skilt 1915. [Vordingborg.] Søn:
- Greve Gunnar Preben, f. 26 Sept. 1903. [Vordingborg], g. 29 Maj 1930 m. Karen Mathilde Petersen, f. 15 Sept. 1904, skilt [Svinborg.] Børn:
- 1) Comtesse Bente, f. 30 Aug. 1932.
  - 2) Greve Hans Frederik, f. 6 Jan. 1936.
3. Greve Vilhelm Alexander, f. 20 Juni 1838 † 28 Dec. 1919, Cand. jur., Forpagter, g. 2 Juli 1873 m. Lykke Marie Andersen, f. 6 Nov. 1846 † 14 Aug. 1880. Datter:
- Comtesse Lykke Marie Charlotte, f. 21 Juli 1880, g. m. Greve Hakon Ahlefeldt-Laurvigen.
4. Greve Carl Johan, f. 1 Febr. 1844 † 19 Okt. 1924, g. 18 April 1880 m. Inger Marie Hansen, f. 15 Jan. 1850 † 24 April 1900. Sønner:
- a. Greve Johan Adolph Henrik Larsen Ahlefeldt-Laurvigen<sup>o</sup>, f. 18 Aug. 1882, Postekspedient\*, g. 4 April 1916 m. Käthe Theodora Just, f. 10 Juli 1888. [Gilleleje.]
  - b. Greve Alexander Vilhelm Ahlefeldt-Laurvigen, f. 16 Jan. 1886, Secondlieutenant\* af Rytt., g. 31 Aug. 1927 m. Jensine, født Carlsen, f. 31 Aug. 1885 (g. 1<sup>o</sup> m. Hansen). [Butte, Montana, U.S.A.]

## III. Linje.

Greve Carl Ahlefeldt-Laurvig<sup>o</sup> f. 10 Juni 1887 (Søn af Greve Andreas Theodor Elias, f. 22 Febr. 1852 † 8 Febr. 1933 og Christine Catharina Marie Musaeus, f. 9 April 1863, g. 19 Maj 1886 † 28 Maj 1936), Overretssagfører, Direktør for Assuranceforeningen »Skuld« og for »Danske Rederes Retsværn«, Repræsentant i Danmark for »Nordisk Skibsrederforening« samt for engelske og amerikanske Rederiforeninger, Medlem af Præsidiet og Syndikus for »Det tyske Handelskammer« i Danmark. Medlem af Documentary Council under »Baltic and International Maritime Conference«, Formand i

## Ahlefeldt.

Adelsaarbogsforeningen (R.\*), g. 1<sup>o</sup> 3 Juni 1916 m. Agnete Vedel, f. 8 Jan. 1896, skilt [K.], 2<sup>o</sup> 21 April 1934 m. Margarethe (Marga) Poula Theda Gehring, f. 19 Febr. 1909. [K. og Helsinghøj ved Hellebæk.] Børn:

### af 1. Ægteskab:

1. Comtesse Elise Marie, f. 5 April 1917, Sygeplejeelev, Konventualinde i Roskilde adelige Jomfrukloster.
2. Comtesse Margrethe, f. 16 Sept. 1918, eks. Børnehavslærerinde, Konventualinde i Roskilde adelige Jomfrukloster.
3. Greve Hans Ditlev Theodor Benedikt, f. 31 Aug. 1919, Kornet ved Art., g. 18 April 1942 i Posen m. Annelise Hildegard Edeltraut Uhling, f. 11 Nov. 1922 i Plauen.
4. Greve Helge Benedikt, f. 6 April 1921, Landbrugselev.
5. Comtesse Aagot Agnete Christine Charlotte, f. 19 Sept. 1922, Student, Konventualinde i Roskilde adelige Jomfrukloster.
6. Comtesse Marianne, f. 24 Marts 1926, Konventualinde i Roskilde adelige Jomfrukloster.

### af 2. Ægteskab:

7. Comtesse Gisela Theda, f. 4 Okt. 1936. (Vallø.)
8. Greve Carl Poul Benedikt, f. 7 April 1939.

### Søstre:

1. Comtesse Elisabeth, f. 11 Dec. 1888, g. 24 Sept. 1920 m. Georg Thomas Blohm til Viecheln, f. 24 Febr. 1885. [Viecheln ved Gnoien, Mecklenburg.]
2. Comtesse Christine, f. 29 Aug. 1903, g. 22 Juli 1938 m. Maleren Erik Clemmesen, f. 12 Maj 1905. [K.]

### Farfaders Fader:

*Greve Carl Christian, f. 7 Dec. 1770 † 27 Maj 1851, Kammerherre, Oberst. Søn:*

*Greve Carl Christian, f. 29 Maj 1822 † 30 Nov. 1888. Søn: Greve Christian, f. 5 Maj 1856 † 14 Okt. 1938, Forpagter, g. 27 Okt. 1882 m. Hulda Henriette Bech, f. 6 Maj 1859 † 12 Nov. 1926. Børn:*

a. Greve Hakon William<sup>o</sup>, f. 18 Nov. 1885, Forpagter,\* g. 18 Dec. 1906 m. Comtesse Lykke Marie Charlotte Ahlefeldt-Laurvigen, f. 21 Juli 1880. [Havbølle ved Lindelse.] Børn:

1) Greve Niels Holger, f. 11 Maj 1908, Vognmand, g. 12 Febr. 1937 m. Esther Johanne Hansen, f. 11 Sept. 1918. [Havbølle ved Lindelse.] Døtre:

- a) Comtesse Birgith Helene, f. 29 Juli 1937.
- b) Comtesse Inge Merete, f. 22 Aug. 1939.
- c) Henni Elisabeth, f. 2 Nov. 1940.

2) Comtesse Henriette Elise Margrethe, f. 5 Okt. 1912, Sygeplejerske. (Vallø.) [Frederiksberg.]

3) Comtesse Agnete Caroline Mathilde, f. 4 Juli 1918, g. 23 Marts 1940 m. Lærer Kaj B. Clausen, f. 18 Maj 1917. [Købelev.]

## Ahlefeldt.

- 4) Comtesse Ingrid Elisabeth, f. 21 Febr. 1922, Konventualinde i Roskilde adelige Jomfrukloster.
- b. Greve Frederik (Frits), f. 30 Okt. 1887, Forpagter,\* g. 6 Marts 1923 m. Gudrun Dorthea Wilhjelm, f. 8 Sept. 1896. [Roskilde.] Børn:
  - 1) Greve Christian Preben Lauritz, f. 31 Jan. 1924. [Stenhus.]
  - 2) Comtesse Alette Ingeborg Henriette, f. 31 Aug. 1925.
  - 3) Comtesse Bente Lykke Merete, f. 12 Febr. 1930.
- c. Comtesse Ursula Laura Henriette, f. 26 April 1901. (Vallo.) [Kongens Hørgaard ved Varmark St.]

## von Andersen.\*



*Herredstoged i Kjær Herred Anders Sønniksen til Klægsbøl fik 9 Okt. 1450 adelig Frihed af Hertug Adolf, hvorefter Kong Christiern I. 29 Marts 1452 forundte ham Skjold og Hjelm. — Vaaben i Farver se Aargang 1884. Udførlig Stamtavle, se Aargangene 1884 og 1889.*

Boij Peter von Andersen,<sup>o</sup> f. 28 Nov. 1883 (Søn af Momme, f. 28 Okt. 1856 † 26 Juni 1914 og Emilie Louise Catharina Hemman, f. 4 April 1861, g. 13 April 1883 † 25 Aug. 1918), public accountant & auditor, L. P. A., g. 1<sup>o</sup> 17 Jan. 1922 m. Mary Winifride O'Sullivan, f. 18 April 1883 † 23 Aug. 1934, 2<sup>o</sup> 25 Nov. 1936 m. Gladys Soot, f. 8 Marts 1894. [Seattle, Washington, U.S.A.]

### Søskende:

1. Helene Johanne Vilhelmine, f. 28 Jan. 1885, g. 10 Jan. 1902 m. Købmand Heinrich Clausen, f. 16 Okt. 1876. [Hamborg.]
2. Jonny, f. 23 Nov. 1887, Købmand, g. 5 Okt. 1913 m. Friede Borchert, f. 22 Okt. 1893. [Hamborg.] Datter: Friede Emilie Paula, f. 12 Aug. 1914.
3. Anna Christine, f. 24 Nov. 1892, g. 24 Maj 1913 m. Tømrermester Wilhelm Gustav Heinrich Detlof, f. 30 Okt. 1886. [Kl. Borstel, Hamborg.]
4. Emilie, f. 17 Jan. 1899, g. 7 Sept. 1918 m. Landmand Friedrich Wilhelm Ludvig Meissner, f. 2 Dec. 1894. [Mustin ved Ratzeburg.]

### Farfaders Søskende:

1. Casparus, f. 17 Febr. 1832 † 4 Febr. 1901, Gaardejer, g. 3 April 1861 m. Marie Carstensen, f. 24 Jan. 1833 † 5 Maj 1895. Børn:
  - a. Momme, f. 11 Febr. 1862 † 24 Nov. 1920, g. 19 Marts 1897

## von Andersen.

m. *Helene Sibbers*, f. 20 Jan. 1860 † 27 Dec. 1930.

Datter:

*Marie*, f. 5 Okt. 1898, g. 1<sup>o</sup> 24 Okt. 1920 m. Landmand *Peter August Petersen*, f. 24 Aug. 1896, skilt 11 Dec. 1934, 2<sup>o</sup> 3 Jan. 1937 m. Landmand *Lorenz Harksen*, f. 19 Marts 1910. [Chr. Albrechts Koog.]

b *Ingeborg*<sup>o</sup>, f. 22 Dec. 1863. [Flensborg.]

c. *Marie*, f. 5 Okt. 1866, g. 20 Okt. 1886 m. Farveriejer *Peter Johan Christian Matthiesen*, f. 29 Okt. 1860 † 23 Juli 1941. [Flensborg.]

2. *Andreas Bendix*, f. 26 Juli 1850 † 12 Sept. 1898, Gæstgiver, g. 17 Nov. 1876 m. *Emilie Juliane Holm*, f. 19 Okt. 1855 † 26 Maj 1941. Børn:

a. *Andreas Bendix*, f. 6 Nov. 1879. [Hamburg.]

b. *Clara*, f. 18 Marts 1884, g. 1<sup>o</sup> 5 Okt. 1906 m. Lærer *Carsten Vilhelm Feddersen*, f. 1 Aug. 1881 + 24 Marts 1918, 2<sup>o</sup> 7 Maj 1922 m. Købmand *Hans Thomsen*, f. 9 Marts 1881. [Flensborg.]

## Anker\*.



Under 14 Jan. 1778 blev der forundt Brødrene *Bernhard (Bernt)*, *Peder* og *Jess Ancher* samt Brødrene *Peter* og *Carsten Ancher* et »Naturalisationspatent«, hvorved de indlemmedes i den danske Adel, saaledes at Slægtnavnet fremtidig skulde skrives »Anker«. — Ved et Naturalisationspatent af 28 Maj 1790 blev Grosserer *Nils Ancher* og hans to Brodersønner *Jan* og *Nils Ancher* optagne i den danske Adel med samme Navneforandring. — Vaaben i Farver og udførlig Slægttavle, se Aarg. 1889.

## Den ældre Linje af 1778.

*Carsten Peter Bernt Anker*, f. 31 Marts 1872 (Søn af Oberstlieutenant, Kammerherre *Carl Johan*, f. 22 Maj 1835 † 25 Nov. 1903 og *Charlotte Amalie Wolff*, f. 25 Maj 1838, g. 11 Maj 1863 + 15 Okt. 1919), Gaardbruger, Inspektør for Stokke Folkeakademi. [Vaarnæs i Stokke.]

### Broder:

*Peter Lars Botvid*<sup>o</sup>, f. 21 Aug. 1876, Chef for Ankers Bankierforretning, Direktionsmedlem i A/S Snarøruten i Schøyens Bilcentraler A/S., Teater- og Musikkritiker ved »Asker og Bærums Budstikke«, g. 1<sup>o</sup> 14 Maj 1914 m. *Cathinka Christophersen*, f. 10 April 1887, skilt 1918, 2<sup>o</sup> 12 Sept. 1921 m. preuss. Statsoperasangerinde\* *Hjørdis Hage*, f. 20 Febr. 1894. [Snarøen i Bærum, Oslo.]

## Anker.

### Den yngre Linje af 1778.

Bernt Theodor Anker, f. 7 Marts 1867 (Søn af Overtoldkontrolør og Toldkasserer Morten Ulrik, f. 13 Okt. 1838 † 27 Jan. 1922, og Louise Marie Wessel-Berg, f. 20 Maj 1841, g. 25 Maj 1866 † 17 Sept. 1917), Provst til Hardanger og Voss Provsti, Sognepræst til Ullensvang og Kinsarvik (N.Kr. M.), g. 3 Juni 1892 m. Wilhelmine (Minnie) Bjelke, f. 19 April 1869. [Lofthus.]

#### Søskende:

1. Christian August, f. 8 Marts 1869, Ingeniør og Indkøbschef ved Medicinalvæsenets Byggekomité, g. 27 Juli 1895 m. Louise Marie Lykke, f. 16 April 1873. [Oslo.] Børn:
  - a. Margit Lykke, f. 29 Juni 1896, cand. mag., g. 6 Aug. 1924 m. Dr. phil. Heinrich Wilhelm Zempel, f. 19 Nov. 1891. [Halle a. d. Saale.]
  - b. Bernt, f. 14 Marts 1898, Diplomingeniør i Oslo Kommunes Tjeneste, g. 9 Okt. 1925 m. Lilly Elisabeth Adeler, f. 3 Aug. 1900. [Oslo.] Datter:  
Karin Elisabeth, f. 8 Sept. 1929.
  - c. Per Lykke, f. 10 Okt. 1900, cand. jur., konst. Sekretær i Højfjeldskommissionen, g. 12 Nov. 1927 m. Aase Blix, f. 26 Marts 1907. [Oslo.] Børn:
    - 1) Unni, f. 26 Dec. 1928.
    - 2) Bernt, f. 14 Marts 1934.
  - d. Morten Ulrik, f. 20 Nov. 1904, Læge, g. 9 April 1938 m. Randi Johanne Rasmussen, f. 1 Jan. 1914. [Oslo.] Datter:  
Anniken, f. 22 April 1941 i Oslo.
2. Pauline Louise, f. 25 Aug. 1871, g. 9 Jan. 1909 m. Peter John Hassel, f. 20 Juli 1866 † 30 Marts 1928. [Risør.]
3. Morten Ulrik Frederik Arveschoug, f. 10 Marts 1879, værnepl. Kaptajn i den norske Marine, konst. Overlods og Mønstringschef, g. 5 Juli 1902 m. Dorothea Nilssen, f. 5 Nov. 1877. [Tromsø.] Sønner:
  - a. Morten Ulrik, f. 23 Juli 1903, Disponent, g. 6 Juli 1929 m. Anna Wahlgren, f. 2 Nov. 1902. [Trondhjem.] Børn:
    - 1) Morten Ulrik, f. 6 Dec. 1932.
    - 2) Elin, f. 22 Juni 1935.
  - b. Hans Nikolaj, f. 30 Juli 1905, Overretssagfører, g. 27 April 1934 m. Elin Sandberg, f. 11 Febr. 1907. [Oslo.] Sønner:
    - 1) Jan Erik, f. 4 August 1937.
    - 2) Carsten Nicolay, f. 24 Jan. 1940.
  - c. Hakon, f. 16 April 1907, g. 9 Sept. 1939 m. Ruth Hjelmir, f. 25 Juli 1913. Søn:  
Bernt, f. 21 Juni 1940.
  - d. Trygve, f. 16 April 1907.
4. Louise Marie, f. 28 Febr. 1882, Pianistinde. [Risør.]



## Anker.

### Farfader:

*Bernt Olaus*, f. 25 Nov. 1809 † 11 Sept. 1881, Sorenskriver, g. 27 Dec. 1837 m. *Dorothea Ulrikke Arveschoug*, f. 18 Dec. 1811 † 30 Okt. 1905. Datter:

*Dorthe Birgitte Thora*, f. 26 Sept. 1854, g. 7 Aug. 1879 m. Sognepræst *Gabriel Laurentius Winsnes*, f. 28 Juli 1852 † 18 Jan. 1913. [Stange.]

### Farfaders Brødre:

1. *Jess*, f. 20 Juli 1808 † 11 Nov. 1864, Proprietær. Søn:  
*Carl*, f. 24 April 1833 † 6 Jan. 1887, Bestyrer, g. 28 Dec. 1860 m. *Karen Dorothea Holter*, f. 26 Sept. 1835 † 31 Maj 1890. Datter:  
*Karen Martha Marie*, f. 17 Jan. 1871. [Oslo.]
2. *Christian*, f. 9 Juni 1811 † 5 Dec. 1885, Fattigforstander og Kirkeværge. Sønner:
  - a. *Johan Caspar Herman Wedel*, f. 9 Dec. 1845 † 13 Maj 1895, Landskabsmaler, g. 25 Okt. 1881 m. *Comtesse Caroline Marie Edevina Wedel Jarlsberg*, f. 12 Juni 1852 † 24 Febr. 1927. Børn:
    - 1) *Hedevig*, f. 10 Sept. 1883, g. 21 Febr. 1917 m. Missionær, Pastor *Per Valentin Winsnes*, f. 1 Marts 1882. [Vaaler.]
    - 2) *Christian Peder Bernhard*, f. 4 Okt. 1887, Jordbruger, g. 15 Marts 1916 m. *Ida Dons*, f. 4 Juni 1887. [Baas.] Børn:
      - a) *Carsten Halfdan*, f. 17 Febr. 1920.
      - b) *Peder Jacob*, f. 8 Okt. 1922.
      - c) *Karen Hedevig*, f. 15 Maj 1925.
      - d) *Betzy Hermine*, f. 12 Febr. 1928.
  - b. *Niels Christian*, f. 26 Dec. 1848 † 30 Juni 1921, Provst, g. 20 Juni 1877 m. *Gabrielle Gustava Knudsen*, f. 17 Sept. 1852 † 5 Aug. 1930. Børn:
    - 1) *Christian*, f. 20 Dec. 1879 † 24 Jan. 1914, Kaldskapellan, g. 24 Juli 1906 m. *Nancy Lund*, f. 22 Jan. 1882. [Oslo.]
    - 2) *Martine Emilie*, f. 9 Marts 1883. [Oslo.]
    - 3) *Ruth*, f. 22 Marts 1885. [Oslo.]
    - 4) *Ester*, f. 1 Juni 1890. [Hamar.]
    - 5) *Alf*, f. 2 Marts 1892, Konsul, g. 10 Febr. 1932 m. *Elsa Lund Iversen*, f. 16 Okt. 1905. [Valparaiso.] Børn:
      - a) *Alf Bernt*, f. 6 Febr. 1933.
      - b) *Agot Carmen*, f. 29 Juni 1934.
3. *Johan Collett*, f. 9 Juli 1816 † 18 Juni 1866, Kaptajn. Sønner:
  - a. *Herman Morten Frederik*, f. 1 April 1840 † 24 Maj 1921, Intendanturmajors, g. 16 Sept. 1873 m. *Alice Cecilia Kobb*, f. 22 Dec. 1852 † i Marts 1918. Børn:
    - 1) *Hilda Thora Amalie*, f. 3 Dec. 1875, g. 17 Nov. 1907 m. Sorenskriver, cand. jur. *Johannes Nielsen Omsted*, f. 6 Dec. 1871. [Onsøy ved Fredrikstad.]

## Anker.

- 2) *Thor Pontus Herman*, f. 8 Juli 1877, Major † 3 Nov. 1939, g. 12 Okt. 1920 m. *Helga Dahl*, f. 24 Sept. 1896. [Oslo.] Sønner:
    - a) *Thor Pontus Herman*, f. 23 Juli 1922.
    - b) *John Erik*, f. 17 Sept. 1924.
  - 3) *Beate Mathilde*, f. 14 Okt. 1878, g. 5 Nov. 1904 m. *Læge Berdon Broch*, f. 13 Sept. 1876. [Trondhjem.]
  - 4) *Ellen Christine*, f. 19 Sept. 1880, g. 7 Maj 1902 m. *Sørenskriver Fritz Lorck Middelfart*, f. 7 Marts 1874. [Kristiansund.]
  - 5) *Amy*, f. 18 Maj 1882, g. 12 Aug. 1905 m. *Højesteretsadvokat Nils Adelsten Petersen*, f. 31 Marts 1878. [Oslo.]
  - 6) *Alice*, f. 28 Nov. 1885. [Oslo.]
  - 7) *Harriet*, f. 20 Okt. 1887. [Oslo.]
  - 8) *Hermán*, f. 9 Juni 1890 † 29 Nov. 1927, adm. Direktør, g. 20 Maj 1915 m. *Sara Helene Skougaard*, f. 27 Juni 1890. [Oslo.] Søn:  
*Herman Morten Fredrik*, f. 3 Aug. 1921.
- b. *Conrad*, f. 8 Juli 1849 † 7 Febr. 1910, Grosserer, g. 21 Maj 1875 m. *Helene Parr*, f. 12 Sept. 1855 + 14 Maj 1906. Børn:
- 1) *Ferdinand Oswald Conrad*,<sup>o</sup> f. 12 Dec. 1876 i Oslo, Grosserer, Indehaver af Firmaet P. Schreiner sen. & Co. A/S., Formand i Bestyrelsen af Fideikommisset De Ankerske Broderbørns og Descendents Midler og Det Ankerske Waisenhus, Medlem af Oslo Handelsstands Femtimandsudvalg, af Handelskamret og af Christiania Bank og Kreditkasses Repræsentantskab, Formand i Bestyrelserne af en Række Handelsselskaber, Brug, Branceforeninger m. m. (B.L.II.3.) (B.Kr.3.), g. 22 April 1914 m. *Agnes Torp*, f. 16 April 1888 i Kbh. [Oslo.] Børn:
    - a) *Erik Carl Ferdinand*, f. 8 Marts 1915 i Oslo.
    - b) *Nini Lillemor*, f. 23 April 1916 sst.
    - c) *Christian Peder*, f. 19 Aug. 1917 sst.
    - d) *John Collet*, f. 28 Juli 1919 sst.
    - e) *Elinor Agnes*, f. 26 Sept. 1920 sst.
  - 2) *Bernt*, f. 26 Sept. 1879 i Oslo, Direktør, g. 14 Aug. 1917 m. *Ellie Richter Frick*, f. 13 Dec. 1898. [Oslo.] Børn:
    - a) *Bernt*, f. 4 April 1919 i Oslo.
    - b) *Eva*, f. 24 Maj 1924 sst.
    - c) *Jess Herman*, f. 8 Aug. 1928 sst.
  - 3) *Eugen Carsten*, f. 15 Febr. 1882 i Oslo, Ingeniør, g. 27 April 1912 m. *Rgnhild Eger*, f. 13 Juli 1886. [Oslo.] Børn:
    - a) *Carsten Conrad*, f. 21 April 1913 i Oslo.
    - b) *Helene Rigmor*, f. 16 Febr. 1916 i Oslo, g. 30 Juni

## Anker.

- 1937 m. Skibsreder Knuf Simonsen, f. 6 Juli 1905. [Oslo.]
- c) **K a r e n** Annette, f. 19 Febr. 1918 i Oslo, g. 13 Marts 1939 m. Afdelingschef i Wings Rejsébureau Svein Simonsen, f. 18 April 1908. [Oslo.]
- 4) **K a t e** Anna, f. 30 Juli 1885 i Oslo, g. 1<sup>o</sup> 24 Jan. 1906 m. Ingeniør Harry Keiller, f. 4 Sept. 1870, skilt, 2<sup>o</sup> 15 Nov. 1925 m. Lieutenant,\* Afdelingschef i Dampskibsselskabet »Göta Kanal« Carl Leonard C l a e s Claesson Grill, f. 7 Juni 1886. [Göteborg.]

## Linjen af 1790.

**P e t e r** Martin Anker<sup>o</sup> til Rød, f. 25 Aug. 1863 (Søn af **N i l s** til Sorgenfri, f. 14 Juni 1836 † 1 Okt. 1893, og **K a r e n** Kirstine Frederikke Grønn, f. 4 April 1838, g. 12 Dec. 1859 † 5 April 1871). Formand i Direktionen for Ankers Træsliberi- og Papirfabrikker A/S, for Haldens Bomuldsspinderi og Væveri A/S og for Frederikshalds Kanalselskab, Medlem af Direktionen for Saugbruksforeningen m. m. (N.St.O.3.1), g. 1<sup>o</sup> 25 Febr. 1892 m. **N i n i** Roll, f. 3 Maj 1873, skilt 1907 (hun g. 2<sup>o</sup> m. **J o h a n** August Anker til Volden), 2<sup>o</sup> 24 Juli 1910 m. Overhofmesterinde\* hos Hendes Majestæt Dronningen af Norge **B o r g h i l d**, født Anker, f. 11 August 1876 (g. 1<sup>o</sup> m. Disponent **G o t t f r e d** Rasch). [Rød ved Frederikshald.] Søn:

af 2. Ægteskab:

**N i l s**, f. 5 Juli 1911.

## Farbrødre:

1. **P e t e r** Christian Botwid til Lundestad, f. 30 Maj 1837 † 13 Okt. 1906, g. 28 Dec. 1864 m. **A n n e** Magdalene Roshauw, f. 2 Sept. 1844 † 19 Febr. 1925. Datter:  
**C a t h r i n e** Kirstine, f. 27 Jan. 1866, g. 21 Juni 1890 m. Højesteretsadvokat **C h r i s t i a n** Fougstad Roll, f. 29 Okt. 1862 † 17 Aug. 1904. [Frederikshald.]
2. **H e r m a n** til Sagatun, f. 15 Juli 1839 † 9 Febr. 1896, cand. theol., g. 15 Sept. 1863 m. **M a r i e** Elisabeth Bojsen, f. 13 Dec. 1842 † 15 Okt. 1892. Børn:
  - a. **A l f**, f. 19 Sept. 1865 † 3 Maj 1922, Major i Ingeniørvaabnet, g. 22 Maj 1900 m. **T h e a** Schweigaard, f. 26 Jan. 1873. [Oslo.] Børn:
    - 1) **N i n i** Carline, f. 26 Febr. 1901, g. 8 April 1925 m. Kaptajn i Fæstningsart. **M a g n u s** Hagem, f. 28 Aug. 1887. [Oslo.]
    - 2) **H e r m a n** Frede,<sup>o</sup> f. 27 Febr. 1903, cand. jur. [Oslo.]
    - 3) **E v a** Cathrine, f. 26 Aug. 1908.
    - 4) **C h r i s t i a n** Schweigaard, f. 26 Aug. 1908.
- b. **C a t h r i n e** (**K a t t i**), f. 23 Okt. 1868 paa Sagatun i Vang, g. 9 Jan. 1889 i Hamar m. Ordenskansler **K a i** Bisgaard Anker Møller til Thorsø, f. 22 Maj 1859 † 22 Sept. 1940. [Thorsø ved Frederiksstad.]

## Anker.

- c. Eli (Ella) Birgit, f. 2 Juni 1870 paa Sagatun i Vang, cand. phil., Journalist, Forfatterinde, g. 27 Dec. 1892 i Hamar m. Højesteretsadvokat Wilhelm Dunker Dons, f. 14 Juni 1868 † 23 Jan. 1908. [Oslo.]
- d. Peter Martin, f. 17 Marts 1872 † 24 Febr. 1903, Læge, g. 12 Okt. 1898 i Kria. m. Marie Reimers, f. 15 Okt. 1822 sst. [Slemdal ved Oslo.] Børn:
- 1) Agnes Marie, f. 14 Juli 1899 i Ås. [Slemdal ved Oslo.]
  - 2) Herman, f. 16 April 1901 i Gjøvik, Læge, g. 18 Sept. 1926 i Bergen m. Charlotte Amalie Meyer, f. 17 Okt. 1897 sst. [Skien.] Børn:
    - a) Peter Martin, f. 22 Aug. 1927 i Bergen.
    - b) Charlotte Andrea, f. 31 Juli 1931 sst.
  - 3) Peter Martin, f. 21 Marts 1903 i Oslo, cand. jur., Sekretær ved Mandatsafd. i Folkeforbundets Sekretariat, g. 22 Jan. 1931 i Ullern m. Baronesse Harriet Celine Wedel Jarlsberg, f. 7 Nov. 1908 i Oslo. [Genève.] Sønner:
    - a) Herman, f. 19 Juni 1932 i Genève.
    - b) Erik, f. 10 Sept. 1936 sst.
- e. Ida, f. 10 Juni 1876 paa Sagatun i Vang, g. 13 Nov. 1896 i Berlin m. Direktør for Musikakademiet, Koncertmester Torgrim Castberg, f. 9 Sept. 1874 † 17 Juni 1928 [Stockholm.]
- f. Nils Botvid, f. 18 Dec. 1878 paa Sagatun i Vang, Overingeniør, Landmand, Kaptajn i Landeværnet, g. 28 Juli 1902 i Bodø m. Gudrun Nilssen, f. 13 Dec. 1875 paa Modum. [Østby, Hemnes, Høland.] Børn:
- 1) Ella, f. 19 Maj 1903 i Frankfurt a. M., Student, g. 7 Febr. 1927 i Oslo m. Professor, Dr. jur. Fredrik Castberg, f. 4 Juli 1893 i Vardal. [Smedstad v. Oslo.]
  - 2) Øyvind, f. 13 Juli 1904 i Isenborg, Hessen, cand. philol., Bibliotekar ved Universitetsbiblioteket, Løjtnant, g. 2 Marts 1933 i Oslo m. Eva Høst, f. 2 Okt. 1908 i Kria. [Røa v. Oslo.] Børn:
    - a) Sigrid, f. 19 Jan. 1934 i Oslo.
    - b) Erik Botvid, f. 21 Maj 1939 sst.
  - 3) Ågot, f. 22 Dec. 1907 i Kria., g. 8 Aug. 1937 i Vang v. Hamar m. Agronom Alf Mæhlumshagen, f. 3 Febr. 1909 i Ringsaker. [Hemnes, Høland.]
  - 4) Synnøve, f. 8 Dec. 1908 i Kria. Billedvæverske. [[Hemnes, Høland.]
  - 5) Ida Bojsen, f. 18 Marts 1915 i Aker v. Kria., g. 8 Juni 1935 i Hemnes m. Kunstsmed Bjørne Skurdal, f. 11 Maj 1909 i Fron. [Harpefoss, Gudbrandsdalen.]
  - 6) Gudrun, f. 23 Jan. 1917 i Aker v. Kria., Stenografi-lærerinde, g. 14 Jan. 1941 i Oslo m. Forfatter, Tegner Paul Lorck Eidem, f. 22 Okt. 1909 i Horten. [Oslo.]
- g. Agnes Eva, f. 2 Maj 1883, g. 24 Jan. 1909 m. Mag. art. Gunnar Fabritius Nørregaard, f. 22 Okt. 1883. [K.]

## Anker.

3. *Christian August til Refne, f. 9 Aug. 1840 † 30 Sept. 1912, Grosserer, Grube- og Værksejer, g. 1<sup>o</sup> 11 Juli 1866 m. Annette Vilhelmine Krebs, f. 9 Marts 1846 † 30 Maj 1867, 2<sup>o</sup> 28 Sept. 1868 m. Christine Friis, f. 2 Marts 1848 † 4 Febr. 1899, 3<sup>o</sup> 1900 m. Hansine Gudmundsen, f. 22 Sept. 1876. [Frederikshald.] Børn:*
- af 2. Ægteskab:
- a. *Johan August til Volden, f. 26 Juni 1871, † ....., Ingeniør, g. 1<sup>o</sup> 12 Marts 1895 m. Julie Jacobsen, f. 1 Sept. 1872, skilt, 2<sup>o</sup> 2 Jan. 1910 m. Nini, født Roll, f. 3 Maj 1873 (g. 1<sup>o</sup> m. Peter Anker til Rød), Forfatterinde. [Volden ved Oslo.] Sønner:*
- af 1. Ægteskab:
- 1) *Christian August, f. 29 Jan. 1896, g. m. Julie Heitman, skilt † 1922.*
- 2) *Erik, f. 15 Okt. 1903.*
- b. *Borghild, f. 11 Aug. 1876, Overhofmesterinde, g. 1<sup>o</sup> 24 Okt. 1896 m. Disponent Gottfred Rasch, f. 18 Juli 1874 † 3 Sept. 1908, 2<sup>o</sup> m. Peter Martin Anker til Rød.*
- af 3. Ægteskab:
- c. *Jan August, f. 9 Maj 1901.*
- d. *Thrine Annette, f. 14 Okt. 1902.*
- e. *Oluf, f. 4 Dec. 1910.*

## Arenfeldt.



*Sjællandsk Uradelsslægt, hvis ældste kendte Mand er Rigskansleren Niels Henriksen Arenfeldt (nævnt 1496—1533). — Vaabenafbildning i Faver og udførlig Slægttavle, se Aarg. 1893.*

- Julius Frederik Arenfeldt<sup>o</sup> til Sæbygaard (det tidl. Stamhus S.), f. 10 Aug. 1856 (Søn af Christian Detlev Adolph til Stamhuset Sæbygaard, f. 7 Febr. 1824 † 28 Febr. 1909, og Ottilia Louise Isaachsen, f. 4 Juni 1833, g. 30 Maj 1855 † 30 Jan. 1875), (R.\*), g. 13 Febr. 1889 m. Sigrid Wergeland, f. 17 Sept. 1863 † 2 Jan. 1939. [Sæbygaard ved Sæby.] Børn:*
1. *Caroline Louise, f. 2 Okt. 1891, g. 3 April 1912 m. Kaptein af Fodf. Johannes William Gordon Norrie (R.\*), f. 3 Juni 1886. [K.]*
2. *Christian Detlev Adolph til Røntved, f. 14 Okt. 1892 † 8 Juli 1934, g. 9 Nov. 1926 m. Inga Aabling-Thomsen, f. 30 Juni 1897. [Køge.] Datter:*  
*Ad da Ottilia, f. 25 Sept. 1929. (Vallø.)*
3. *Oscar Wergeland til Ottestrup, f. 27 Juni 1895 † 16 Juni 1933, Sekondløjtnant, g. 23 Maj 1925 m. Nelly Sophie Skjelstrup, f. 25 Sept. 1903. [Charlottenlund.] Børn:*

## Arenfeldt.

- a. **Oscar Wergeland**, f. 16 Marts 1927. [Sorø Akademi.]
- b. **Ebba Ingertha**, f. 28 Marts 1931.
- 4. **Sigrid**, f. 29 Aug. 1896, g. 7 April 1925 m. Dommer Adam Ludvig Bruun, f. 22 Aug. 1879 (R.\*). [Vaabensted.]
- 5. **Laura Constance**, f. 30 Nov. 1897, g. 7 Dec. 1926 m. Civilingeniør Paul Mathiesen, f. 25 Jan. 1897. [K.]
- 6. **Julius Frederik**, f. 10 April 1901, Forpagter, g. 26 Aug. 1926 m. Ragnhild Wergeland Stang Westrup, f. 13 Nov. 1897. [Sæbygaard.] Børn:
  - a. **Guðrun Alethe Charlotte**, f. 2 Maj 1931.
  - b. **Julius Fredrik Wilhelm**, f. 22 Aug. 1933.

### Søster:

**Ingertha Petronelle**, f. 11 Sept. 1860, g. 13 Maj 1890 m. Oberstlieutenant\* **Charles Valentin Omdal**, f. 29 Nov. 1858. [Gimle ved Kristianssand.]

## von Arenstorff.



*Gammel nordtysk Adelslægt, hvis Stamtavle begynder med Ludolf von Arenstorff, der levede 1306. — Frederik von Arenstorff til Overgaard blev naturaliseret 24 April 1670. — Vaabenafbildning i Farver og udførlig Slægttavle, se Aarg. 1886.*

**Frederik von Arenstorff**<sup>o</sup>, f. 26 Juni 1902 (Søn af Postassistent **Theodor Jermiin**, f. 14 Dec. 1860 † 19 Juni 1936), Radioforhandler, g. 10 Sept. 1934 m. cand. pharm. **Ebba Kruse**, f. 11 Juli 1900. [K.]

### Søster:

**Karen Ragnhild**, f. 27 Juni 1910, g. 11 Aug. 1936 m. Assistent **Hans Flemming Gottfred Stenersen Matthison-Hansen**, f. 25 Nov. 1909. [Frederiksberg.]

### Moder:

**Anna Charlotte**, født Lønborg-Jensen, f. 23 Jan. 1873, g. 20 Sept. 1893, Enke 19 Juni 1936. [Holte.]

### Farbroder:

**Carl Jens**, f. 24 Maj 1851 † 19 Sept. 1894, Kammerjunker, g. 28 Maj 1885 m. **Andrea Kirstine Dorothea Hvass**, f. 23 Sept. 1862, Medbesidderinde af det Hvassiske Fideikommis (g. 2<sup>o</sup> 14 April 1905 m. Kontorchef\* i Skattedepartementet **Carl Abel Severin Neergaard-Petersen**). [Charlottenlund.] Datter: **Augusta Elisabeth Tychine Andrea**, f. 13 Sept. 1894. Klosterfrøken i Vemmetofte. [Charlottenlund.]

von Arenstorff.

Farfaders Brødre:

1. *Frederik Christian*, f. 18 Dec. 1803 † 13 Maj 1848  
Kammerjunker. Søn:

*Carl Vilhelm Ferdinand*, f. 15 Aug. 1838 † 23 Dec. 1919,  
Kammerjunker, Kaptajn, g. 18 Dec. 1866 m. *Nelly Fre-*  
*derikke Caroline Bülow*, f. 6 Sept. 1838 † 20 Jan. 1918.

Datter:

*Edel Louise Augusta*, f. 14 Sept. 1872, g. 24 Juni 1898  
m. Kasserer i Finanshovedkassen *Frederik Cas-*  
*per Spang*, f. 23 Juli 1871 † 6 Maj 1932. [K.]

2. *Marcus Gerhard Cathincus*, f. 1 Sept. 1809 † 15 April  
1897, Jagtjunker. Søn:

*Frederik Christian*, f. 7 Juni 1849 † 1 Dec. 1884,  
Politiofficiant, g. 2 Dec. 1881 m. *Inger Marie Jensen*,  
f. 17 Maj 1857 (g. 2<sup>o</sup> m. Landmand *Peter Dam Pe-*  
*tersen*). [Minneville, U.S.A.] Datter:

*Johanne Marie Charlotte Cathinka Lykke*, f. 27  
Juni 1884, g. 27 Juli 1912 m. Mejerist *Christian Fre-*  
*derik Vilhelm Carl Christoffersen*, f. 29 Maj 1893.  
[Ringkøbing.]

## Astrup\*.

*Generalkrigskommissær Haagen Christian Astrup* blev adlet  
ved Patent af 24 Aug. 1810.

*Haagen Christian Astrup*, f. 26 Febr. 1871 (Søn af Krigs-  
kancellisekretær, Toldinspektør *Jens Frantz Christopher*, f.  
1 Jan. 1810 † 25 Dec. 1872 og *Cathrine Elise Ferchen*, f.  
19 Okt. 1842 † 16 Marts 1892), Skibsinspektør, g. 16 Jan. 1905  
m. *Marguerita Sheridan*, f. 25 April 1876. [Portland,  
Oregon.] Datter:

*Marguerita Gracc*, f. 17 Nov. 1907.

Søster:

*Christiane Amalie*,<sup>o</sup> f. 6 Maj 1872, g. 3 Sept. 1897 m.  
Dr. med. *W. A. Christensen*, f. 14 Maj 1870. [Paauilo, Hawaii.]

## Aubert\*.

*En 1612 af Hertug Henrik af Lothringen adlet Slægt, der i*  
*det 18. Aarh. kom til Danmark, og af hvilken Oberstløjtnant,*  
*senere Generalmajor François Aubert blev naturaliseret 7*  
*Marts 1776.*

### I. Linje.

*Henrik Caspar Aubert*, f. 14 Febr. 1877 i Oslo (Søn af  
Højesteretsadvokat *Otto Julius*, f. 24 Dec. 1843 † 18 Marts

## Aubert.

1902 og Anne Cathrine Seip, f. 14 Jan. 1852, g. 14 Okt. 1872 † 28 Aug. 1929), cand. jur., Major i Inf.\* (Fr.off.de l'instr.publ.), g. 26 Jan. 1904 i Oslo m. Lucie Emilie Reimers, f. 19 Juli 1880 i Oslo. [Blindern, Vestre Aker.] Børn:

1. Otto Gilbert David, f. 8 Jan. 1905 i Oslo, Kaptajn i Inf., Skibsmægler, g. 14 Okt. 1933 i Rio Janeiro m. Marcelle Houben, f. 7 Nov. 1902 † .... 1941. [Rio Janeiro.]
2. Ragnhild, f. 26 Juni 1911 i Oslo, g. 16 Maj 1939 i V. Aker-m. Styrmand Tryggve Dahl, f. 17 Maj 1910 i Idd. [Blindern.]

### Søskende:

1. Clara Lovén, f. 5 Dec. 1874 i Norderhov. [Oslo.]
2. Julie, f. 2 Jan. 1879 i Oslo, g. 28 Marts 1901 sst. m. Godsejer, Dr. phil. Thorvald Meyer Heiberg, f. 18 Sept. 1875 i Oslo. [Kjernsmo, Haga.]
3. Caspar Seip,<sup>o</sup> f. 4 Dec. 1880 i Oslo, Major i Inf.\* (S.V. 3.1) (F.Æ.L.5.), g. 14 Sept. 1912 i Oslo m. Elisif Ringnes, f. 11 Dec. 1881 sst. [Holmenkollen.] Søn:  
Caspar, f. 19 Dec. 1913 i Oslo, Assistent i Det Nordiske Luftfartselskap. [Holmenkollen.]

### Faders Søskende:

1. Johan Ludvig, f. 5 April 1845 † 18 Febr. 1903, Kaptajn, g. 29 Marts 1869 m. Therese Højdahl, f. 14 Jan. 1841 † 5 Febr. 1916. Sønner:
  - a. Johan, f. 30 Okt. 1874 † 13 Marts 1913, Skibsfører, g. 25 Jan. 1901 i Halsnøy m. Nicoline Helene Hansen, f. 3 Nov. 1875 i Egersund. [Haugesund.] Børn:
    - 1) Johan Ludvig, f. 13 Okt. 1901 i Haugesund, Disponent, g. 8 Maj 1929 i Haugesund m. Laura Josefine Spartvedt, f. 1 Dec. 1899 i Skiold. [Haugesund.] Børn:
      - a) Johan Henrik, f. 20 April 1930 i Haugesund.
      - b) Karin Elise, f. 7 Aug. 1932 sst.
      - c) Otto, f. 10 Juli 1938 sst.
    - 2) Astri, f. 2 Sept. 1903 i Haugesund, g. 25 Juni 1935 sst. m. Skibsfører Tormod Matland, f. 12 Jan. 1897 i Haugesund. [Haugesund.]
    - 3) Hans Tobias Mong, f. 5 Febr. 1906 i Haugesund, Overretssagfører, Sekretær i Riksfrygdeverket, g. 9 Juni 1939 i Oslo m. Gunbiørg Gjerdsjø, f. 30 Juni 1906 i Haugesund. [Oslo.]
    - 4) Therese, f. 18 Jan. 1910 i Haugesund Sygeplejerske. [Oslo.]
    - 5) Frans, f. 4 April 1912 i Haugesund, cand. mag. [Oslo.]
  - b. Severin, f. 23 Marts 1877 i Haugesund, Handelsfuldmægtig, g. 26 Maj 1908 i Oslo m. Alma Johanne Kjennerud, f. 21 Sept. 1874 sst. [Oslo.] Børn:
    - 1) Jerôme Arnold, f. 18 Marts 1911 i Oslo, Assistent ved Buskerud Papirfabrik. [Oslo.]
    - 2) Alma Sofie, f. 25 Aug. 1912 i Oslo, g. 11 Juni 1941



## Aubert.

- i Oslo m. Kontorist **A r n e Pedersen**, f. 27 Juni 1911 i Bærum. [Jar.]
- 3) **J o h a n Henrik**, f. 1 Juli 1915 i Oslo, Agent. [Oslo.]
- c. **F r a n s**, f. 20 Aug. 1882 † 24 Marts 1914, Kontorist, g. 4 Juli 1906 i New York m. **A n t o m i n e Svege**, f. 27 April 1881 i Haugesund. [New York]. Børn:
- 1) **O t t o Martens**, f. 12 April 1908 i U. S. A.
  - 2) **T h e r e s e Francis**, f. 31 Okt. 1910 i U. S. A.
- d. **A l f**, f. 26 Marts 1885 i Haugesund, Handelsfuldmægtig, g. 12 April 1919 i Oslo m. **D a g n y Siggerud**, f. 4 Juni 1885 † 3 Dec. 1939. [Oslo.] Sønner:
- 1) **K n u t**, f. 2 Febr. 1920 i Oslo, stud. philol.
  - 2) **O t t o**, f. 5 Juli 1921 i Oslo, stud. mag.
2. **F r a n s Henrik**, f. 9 Sept. 1847 † 7 Juli 1928, Toldkontrolør, g. 10 Jan. 1878 m. **H i l d a Sotie Larsen**, f. 7 Aug. 1854 † 19 Nov. 1938. Børn:
- a. **O t t o Julius**, f. 13 Febr. 1881 † 16 Juli 1923, Vicekonsul; g. 30 Juli 1903 m. **A g n e s Elfrida Weng**, f. 5 Marts 1885 † 22 Sept. 1941. Børn:
- 1) **H e n r i k Arnold Thaulow Wergeland**, f. 10 Marts 1908 i Oslo, cand. phil., Skolebestyrer, g. 5 Aug. 1930 i London m. Bachelor of Science **W i n i f r e d Ellen Shaw**, f. 19 Nov. 1907 i Indien. [Oslo.] Døtre:
    - a) **E l l e n Agnes**, f. 15 Jan. 1931 i Kabelvåg.
    - b) **M a r i e Constance**, f. 19 Aug. 1934 i Sauda.
  - 2) **K a r e n Agnes**, f. 20 Febr. 1910 i Oslo, g. 29 Dec. 1934 i Helsingborg m. Tandlæge **N i l s - S t u r e Sjöberg**. [Malmö.]
  - 3) **F r a n s Oscar Johan**, f. 30 Marts 1913 i Oslo, cand. jur., Lagmandsretssagfører. [Oslo.]
- b. **J o h a n Frithjof**, f. 1 Okt. 1884 i Horten, Overtoldkontrolør, g. 6 Aug. 1910 i Oslo m. **A s t r i Margrethe Børresen**, f. 18 Jan. 1891 sst. [Oslo.] Børn:
- 1) **A s t r i Marie**, f. 3 Jan. 1911 i Oslo, g. 18 Marts 1933 sst. m. Overretssagfører **H e l g e Erling Jordan**, f. 14 Nov. 1905 i Oslo. [Oslo.]
  - 2) **O s c a r Finn**, f. 4 April 1916 i Arendal.
  - 3) **K a r i n Ragnhild**, f. 11 Juni 1917 i Arendal, g. 11 Jan. 1942 i Nordstrand m. Agent **P e r Anker Bachke**, f. 1 Maj 1916 i Trondheim. [Oslo.]
- c. **E l i s i f Arnolda**, f. 20 April 1890 i Horten, g. 19 Dec. 1924 m. Agent **H a r a l d Othelius Møller**, f. 24 Febr. 1887 † i April 1939. [Nordstrand.]
- d. **H e n r i k Arnold Thaulow**, f. 18 Okt. 1893 i Oslo, Handelsfuldmægtig, g. 22 Juli 1922 i Larvik m. **C a s s a n d r a Jørgensen**, f. 14 Sept. 1902 sst. [Oslo.] Sønner:
- 1) **R o l f**, f. 18 Juni 1924 i Oslo.
  - 2) **H j a l m a r**, f. 12 Aug. 1927 sst.

Aubert.

Farfaders Brødre:

1. *Ludvig Cæsar Martin*, f. 30 Marts 1807 † 14 Juni 1887, Dr. phil., Professor. Sønner:
  - a. *Ludvig Mariboe Benjamin*, f. 22 Nov. 1838 † 5 Febr. 1896, Dr. jur., Professor, Statsraad, g. 24 Nov. 1864 m. *Elise Aars*, f. 8 Febr. 1837 † 30 Nov. 1909. Børn:
    - 1) *Vilhelm Mariboe*, f. 29 Dec. 1868 † 20 Juni 1908, Højesteretsadvokat, Dommer, g. 23 Juni 1895 i Kongsvinger m. *Hedvig Blix*, f. 29 April 1872. [Ullevaal ved Oslo.] Døtre:
      - a) *Elise Karoline*, f. 9 April 1898 i Oslo, g. 17 Nov. 1924 i Antwerpen m. Lønnsdirektør i Finansdepartementet, Dr. jur. *Henrik Julius Lundh*, f. 16 April 1894 i Oslo. [Oslo.]
      - b) *Hedvig*, f. 2 Dec. 1900 i Oslo. [Ullevaal ved Oslo.]
    - 2) *Sofie*, f. 19 Maj 1875 i Oslo, Censor i Statens Filmkontrol, g. 1 Juli 1902 sst. m. Stiftsskriver i Sjællands Stift, Dr. phil. *Johannes Peter Lindbæk*, f. 6 Dec. 1872 † 25 Juli 1919. [Oslo.]
  - b. *Julius Henrik Vilhelm Adelsten*, f. 7 Maj 1847 † 25 Dec. 1911, Cand. mag., Redaktør, g. 28 Sept. 1873 m. *Sigrild Eriksen*, f. 4 Okt. 1847 † 25 Febr. 1922. Børn:
    - 1) *Hedvig Mariboe*, f. 29 Aug. 1874 i Oslo, g. 2 Okt. 1894 sst. m. Forfatter, cand. jur. *Bernt Bessesen Lie*, f. 13 Juli 1868 † 14 Juli 1916. [Oslo.]
    - 2) *Leonhard Holmboe*, f. 28 Marts 1876 i Oslo. [Kraakstad ved Oslo.]
    - 3) *Ludvig Cæsar Martin*, f. 21 Jan. 1878 i Oslo, cand. jur., norsk overord. Gesandt og befuldmægtiget Minister (N.St.O.2.1) (N.r.K.) (Chin.Ch.Y.Chay-Yü.1.) (F.Æ. L.5.) (J.H.S.1.) (P.Chr.3.) (S.Kr.1.) (S.V.2.2), g. 1<sup>o</sup> 11 Aug. 1921 m. *Marion Bragg* f. 8 Marts 1886, skilt 1926 (hun g. 1<sup>o</sup> m. Langdon Laws, skilt), 2<sup>o</sup> 5 Nov. 1935 i Oslo m. *Ruth Lilly Margaretha (Toppén) Swanstrøm*, f. 25 Juli 1899 sst. [Rom.]
    - 4) *Karl Fearnley*, f. 30 Marts 1879 i Oslo, cand. mag., Rektor, Medlem af Undervisningsraadet, g. 6 Aug. 1921 i Ullensaker m. *Solveig Laake*, f. 3 Febr. 1895 i Oslo. [Oslo.] Børn:
      - a) *Johan Vilhelm*, f. 7 Juni 1922 i Oslo, Student.
      - b) *Karl Egil*, f. 19 Aug. 1924 i Oslo.
      - c) *Sissel Gudrun Laake*, f. 23 Marts 1931 sst.
    - 5) *Ida Dorothea*, f. 6 Nov. 1882 i Oslo, g. 9 Jan. 1902 sst. m. Direktør, Komponist *Halfdan Nobel Roede*, f. 4 Nov. 1877 i Oslo. [Tuengen ved Oslo.]
    - 6) *Hildur Mathilde*, f. 14 Nov. 1885 i Oslo, g. 3 Sept. 1919 sst. m. Disponent *Nicolaj Boe*, f. 31 Aug. 1882 i Fevig. [Vinderen ved Oslo.]

Aubert.

c. *Christian Fredrik Glückstadt, f. 25 Maj 1848 † 14 Okt. 1920, Forstmester, g. 9 Aug. 1876 m. Emma Steen, f. 7 Okt. 1857 † 30 Juli 1939. Børn:*

- 1) *Andreas, f. 14 Jan. 1881 † 11 April 1932, Gaardbruger, g. 18 Sept. 1904 i V. Aker m. Ingeborg Grøttum, f. 2 Marts 1882 sst. [Grankroken, Aker.] Børn:*
  - a) *Lauritz Emil, f. 2 Sept. 1905 i V. Aker, Speditør, g. 17 Marts 1934 i V. Aker m. Agnes Köhl, f. 25 Maj 1907. [Lofthus, Aker.] Sønner:  
(1 Kjell, f. 19 April 1938 i Ø. Aker.  
(2 Frank Otto, f. 11 Maj 1940 sst.*
  - b) *Arne, f. 2 Juni 1907 i Ullern, Chauffør, g. 19 Sept. 1936 i Ullern m. Rigmor Guldager, f. 27 Maj 1912. [Sinsen, Østre Aker.]*
  - c) *Kristian Gunnar, f. 27 Febr. 1909 † 19 Febr. 1942, Fændrik i Feltartilleriet, Tekniker, g. 20 Juli 1940 i Ullern m. Martha (Liten) Græsholt. [Grankroken, Aker.]*
  - d) *Emma Bergliot, f. 27 Febr. 1909 i Ullern. [Grankroken, Aker.]*
  - e) *Andreas, f. 3 Aug. 1910 i Ullern, Disponent, g. 26 Febr. 1938 i Ullern m. Ellen Kristine Andersen, f. 10 Okt. 1912. [Röa.]*
  - f) *Ragnhild, f. 20 Sept. 1913 i Ullern, g. 8 Febr. 1941 i Ullern m. Sagfører Karl Ottersen, f. 13 Nov. 1910. [Jar.]*
  - g) *Vilhelm, f. 20 Sept. 1913 i Ullern, Chauffør. [Grankroken.]*
  - h) *Otto Fredrik, f. 6 Aug. 1916 i Ullern, Tømrer. [Grankroken.]*
- 2) *Oscar Fredrik, f. 11 Nov. 1882 i V. Aker, Stadsingeniør, g. 15 Sept. 1915 i Haugesund m. Borg-hild Aurora Gunstrøm, f. 23 Febr. 1892. [Egersund.] Børn:*
  - a) *Elisif Jeannette, f. 5 Jan. 1916 i Haugesund.*
  - b) *Oscar Per, f. 14 Aug. 1917 sst.*
- 3) *Jeannette Schnitler, f. 10 April 1884 i V. Aker, Lærerinde. [Heggeli.]*
- 4) *Ida Eliſe, f. 13 Jan. 1887 i V. Aker, Lærerinde. [Heggeli.]*
- 5) *Septima, f. 9 April 1889 i V. Aker, Kontorist. [Heggeli.]*
- 6) *Christian, f. 28 Jan. 1892 i V. Aker, Gaardbruger, g. 2 Juli 1919 i Ullern m. Sonja Charlotte Bødtker Dorenfeldt, f. 6 Marts 1893 i Strinda. [Fjeld i Skoger.] Sønner:*
  - a) *Knut Dorenfeldt, f. 19 Juli 1920 i Nairobi.*
  - b) *Kjeld Dorenfeldt, f. 23 Okt. 1923 sst.*
  - c) *William Dorenfeldt, f. 10 Dec. 1927 i Skoger.*

Aubert.

2. *Emil Michael Conrad Sophus*, f. 2 Juli 1811 † 8 Nov. 1872, Sorenskriver, g. 1<sup>o</sup> 19 Juli 1839 m. *Inger Christine Baade*, f. 4. Febr. 1813 † 24 Okt. 1845, 2<sup>o</sup> 19 Aug. 1847 m. *Gertrud Sophie Løberg*, f. 10 April 1821 † 16 Febr. 1850, 3<sup>o</sup> 12 Nov. 1852 m. *Caroline Johanne Marie Løberg*, f. 12 Nov. 1812 † 3 Juni 1865. Børn;

af 1. Ægteskab:

- a. *Otto Benjamin Andreas*, f. 17 Dec. 1841 † 23 Jan. 1898, Amtmand, g. 22 Dec. 1866 m. *Hilda Thaulow*, f. 14 Maj 1846 † 11 Aug. 1923. Børn:
- 1) *Julius Thaulow*, f. 1 Okt. 1867 † 3 Marts 1931, Højesteretsadvokat, g. 23 Maj 1890 i Oslo m. *Birgithe (Bibbi) Myhre*, f. 30 Aug. 1864 i Skien. [Oslo.] Døtre:
    - a) *Betsy*, f. 1. Marts 1891 i Bodø, g. 1 Juli 1916 i Oslo m. Ingeniør *Einar Hanssen*, f. 14 Juli 1883 i Oslo. [Herøen.]
    - b) *Hilda Thaulow*, f. 15 Juni 1893 i Bodø, g. 11 Nov. 1915 i Oslo m. Overretssagfører *Rolf Sundt*, f. 7 Juni 1881 i Farsund. [Oslo.]
    - c) *Birgit*, f. 24 Febr. 1896 i Bodø, g. 7 Juli 1925 i Oslo m. Læge *Sverre Wetterstad*, f. 13 Febr. 1879 † 10 Aug. 1940. [Oslo.]
    - d) *Lilly*, f. 22 Jan. 1900 i Oslo, g. 9 Dec. 1922 sst. m. Læge *Christopher Faye Moestue*, f. 31 Aug. 1896 i Skien. [Drammen.]
    - e) *Julie*, f. 17 Jan. 1904 i Oslo, g. 24 Febr. 1927 sst. m. Disponent *Ferdinand Aars*, f. 21 Nov. 1902 i Oslo. [Oslo.]
  - 2) *Emil*, f. 21 Aug. 1871 † 22 Marts 1925, Ingeniør, g. 28 Okt. 1898 i Trondheim m. *Kristiane (Kiss) Jakobine Rønning*, f. 4 Jan. 1875 i Skogn. [Skien.] Børn:
    - a) *Otto Benjamin Andreas*, f. 16 Sept. 1899 i Skien, Sekondløjtnant i Hærens Flyvervæsen, g. 23 April 1940 i Skien m. *Mary Aasland*, f. 12 Nov. 1918 i Drammen. [Skien.]
    - b) *Georg Frederik*, f. 2 Maj 1901 i Skien, Disponent i O. H. Holta A/S, nederlandsk Vicekonsul, g. 5 Juli 1926 i Gjerpen m. *Erna Benedikte Holta*, f. 16 Jan. 1902 i Skien. [Skien.] Børn:
      - (1) *Inger Kristiane*, f. 6 April 1927 i Gjerpen.
      - (2) *Emil*, f. 12 Jan. 1930 sst.
      - (3) *Kirsten*, f. 15 Maj 1936 sst.
    - c) *François (Frans) Xavier*, f. 10 Jan. 1904 i Skien, Brygmester, g. 17 Maj 1940 i Skien m. *Agnes Hustvedt*, f. 27 Juli 1908 i Solum. [Skien.]
    - d) *Helena*, f. 22 Juni 1905 i Solum; g. 24 Okt. 1925 i Oslo m. Ingeniør *Eivind Knudsen*, f. 22 Okt. 1896 i Porsgrund. [Porsgrund.]
    - e) *Kirsten*, f. 25 Dec. 1907 i Skien, g. 17 Nov. 1936

## Aubert.

- sst. m. Diplomingeniør **G e o r g** Henrik Kielland Walter, f. 1 Juni 1906 i Drammen. [Skien.]
- f) **E m i l**, f. 11 Juni 1912 i Skien, Befragter, g. 27 Okt. 1939 i Sandefjord m. **S y n n ø v e** Asheim, f. 26 April 1917 sst. [Sandefjord.] Søn:  
O t t o, f. 3 Okt. 1940 i Sandefjord.
- 3) **A x e l**, f. 11 Dec. 1873 i Oslo, Dr. phil., Generaldirektør\*, Medl. af Styret for »Norsk Hydro«, Formand i Styret for A.S. »Norsk Sprængstofindustri«, Medlem af Repræsentantskabet i l. G. Farbenindustrie A/G., Æresmedlem af Videnskabsakademiet i Oslo og af Societé de Chimie Industrielle i Paris, Medl. af Det kgl. norske Videnskabers Selskab, Trondhjem og af Kungl. Vetenskaps-Societeten i Upsala, (K.<sup>2</sup>) (N.St.O.3.<sup>1</sup>) (B.L.2.) (F.Æ.L.3.) (Po.P.R.3.), g. 2 Juli 1897 i Aker m. **G u d r u n** Holter, f. 9 Sept. 1873 i Oslo. [Oslo.]  
Døtre :
- a) **I n g e r** Margrethe, f. 24 Dec. 1902 i Hurum, g. 2 Sept. 1925 i New York m. Dr. jur. **G e o r g** Dan, f. 4 Febr. 1888 i Ungarn. [New York.]
- b) **H e d v i g**, f. 2 Aug. 1904 i Hurum, g. 1<sup>o</sup> 25 Dec. 1925 m. Redaktør **C h a r l e s** Hoff, f. 9 Maj 1902, skilt; 2<sup>o</sup> 24 Febr. 1940 i Oslo m. Arkitekt **E r n s t** Motzfeldt, f. 16 Aug. 1903 i Oslo. [Holmenkollen.]
- c) **G u d r u n**, f. 2 Febr. 1906 i Hurum, g. 24 Maj 1933 i Haag m. **C o r n e l i u s** Geldolph Heyning, f. 17 Aug. 1908 paa Java. [Sumatra.]
- d) **E l s e**, f. 2 Maj 1908 i Hurum, g. 7 Nov. 1928 i Oslo m. Kaptajn i Felt-Art. **J o h a n n e s** O l l i v e r Smith, f. 5 Dec. 1898 i Oslo. [Oslo.]
- e) **F r a n c i n e**, f. 21 Okt. 1911 i Hurum, g. 2 Juli 1935 i Oslo m. Sagfører **H a n s** Parr Lampe, f. 26 Okt. 1909 i Oslo. [Oslo.]
- f) **A s t r i**, f. 11 Nov. 1913 i Hurum, g. 1<sup>o</sup> 13 April 1935 m. Ingeniør **A l f** Scott-Hansen, f. 22 Dec. 1903, skilt 1938, g. 2<sup>o</sup> 26 Maj 1939 i Oslo m. Direktør i »Storebrand« **P e r** Mørch Hansson, f. 4 Marts 1905 i Oslo. [Oslo.]
- 4) **O t t o** Gilbert David, f. 3 April 1875 i Oslo, Ingeniør, Jernbanedirektør (K.<sup>2</sup>) (N.St.O.3.<sup>1</sup>) (S.V.2.<sup>2</sup>), g. 10 April 1902 i Oslo m. **A n n a** Sofie Sommerfelt, f. 30 Nov. 1880 sst. [Bestun.] Børn:
- a) **F r a n s - O t t o**, f. 23 Maj 1904 i Drammen, Ingeniør, Løjtnant i Fæstningsartilleriet, g. 14 Sept. 1929 i Trondheim m. **M a r i e** (**M a j a**) Holmsen, f. 17 Maj 1903 i Kråkerøy. [Oslo.] Børn:  
(**A n n e** **S o f i e**, f. 8 Nov. 1930.  
(**E l i s a b e t h** Marie, f. 21 Juli 1934.  
(**O t t o** Gilbert David, f. 7 Juni 1937.
- b) **A n n a** Sofie, f. 15 Juni 1910 i Drammen, g. 4 Juni

## Aubert.

- 1938 i Ullern m. Distriktschef Bertil Bruun, f. 23 Aug. 1909 i Wiborg, Finland.
- c) Hilda Alette Leontine, f. 15 Juni 1910 i Drammen, g. 31 Aug. 1935 i Ullern m. Ingeniør Otto Ludvig Mørch, f. 28 Sept. 1908 i Oslo. [Stabek.]
- 5) Frans Ingar, f. 17 Sept. 1877 i Oslo, Læge, g. 6 Okt. 1904 i Bergen m. Helga Erichsen, f. 21 April 1881 i Skien. [Bergen.] Børn:
- a) Aimée, f. 20 Nov. 1905 i Ski, cand. mag., g. 20 Juni 1932 i Oslo m. Læge Ole Bull Munch, f. 21 Aug. 1905 i Nes i Hedemark. [Oslo.]
- b) Helga Marie Margrethe Boeck, f. 19 Okt. 1907 i Bø i Telemark, g. 26 Dec. 1931 i Bergen m. Konservator, Dr. philos., Medlem af Videnskabsacademiet i Oslo Sigurd Daniel Isaachsen Willoch, f. 16 Maj 1903 i Oslo. [Oslo.]
- c) Axel Boeck, f. 10 Juli 1910 i Bø i Telemark, Læge, g. 11 Marts 1939 i Oslo m. Gunhild Sverdrup, f. 26 Aug. 1908 i Eidsvåg, Romsdal. [Bergen.] Søn:
- Erik Sverdrup, f. 21 Sept. 1941 i Bergen.
- 6) Hilda Alette Leontine, f. 7 Marts 1887 i Bodø, g. 14 April 1913 sst. m. Læge Kristian Andreas Gløersen, f. 30 Aug. 1883 i Kvitseid. [Oslo.]
- af 2. Ægteskab:
- b. Frans Henrik, f. 6 Juni 1848 † 22 Jan. 1927, Kaptajn, Amtssingeniør i Kristians Amt, g. 17 Aug. 1881 i Bodø m. Louise Mette Christine Jakhelln, f. 21 Maj 1862 sst. [Lillehammer.] Børn:
- 1) Elise Sophie, f. 6 Okt. 1884 i Bodø, g. 27 Nov. 1908 i Lillehammer m. Læge Nils Tidmark, f. 1 Maj 1880 i Gävle. [Falun.]
- 2) Sofus Emil, f. 14 Jan. 1887 i Bodø, Afdelingsingeniør, g. 28 April 1917 i Ullern m. Margit Ruth Basberg Nørbech, f. 5 Jan. 1894 i Oslo. [Solbergfoss.]
- 3) Louise Fransiska, f. 23 Maj 1888 i Bodø, Lærerinde. [Oslo.]
- 4) Carl Johan Jakhelln, f. 24 Jan. 1890 i Bodø, Afdelingsingeniør ved Oslo Vandvæsen, g. 11 Okt. 1924 m. Hilda Kampe, f. 23 Marts 1887 † 26 Okt. 1941. [Oslo.] Døtre:
- a) Mette Louise, f. 21 Juli 1925 i Oslo.
- b) Kirsten, f. 12 Juli 1928 sst.
- 5) Gjertrud Sofie, f. 14 Nov. 1902 i Lillehammer, g. 6 Juli 1926 sst. m. Tandlæge Falk Winslow von Quillfeldt, f. 16 Okt. 1898 i Lillestrøm. [Lillehammer.]

## II. Linje.

Oskar Franz Aubert,<sup>o</sup> f. 6 Sept. 1891 (Søn af Overbanesekretær Franz, f. 30 Juli 1864 † 31 Dec. 1923 og Elise

## Aubert.

Marie Hanquist, f. 28 April 1868, g. 12 April 1890 † 9 Nov. 1939).  
Reichsangestellter (Pr.I.K.2.), g. 2 Juni 1922 m. *M a t h i l d e*  
Carstensen, f. 26 April 1891. [Flensborg.] Søn:  
F r a n z Hermann, f. 4 April 1923, Postinspektør.

### Søskende:

1. *E l i s e* Dora, f. 25 Febr. 1899, g. 16 Aug. 1929 m. *A r t h u r*  
C. C. Azémar, f. 5 Okt. 1898. [Philadelphia, Pennsylvania.  
U. S. A.]
2. *K u n o* Christian, f. 29 Sept. 1902, Skibssingeniør, g. 27 Aug.  
1932 m. *C h r i s t i n e* Margarete Hansen, f. 20 Aug. 1903.  
[Gøttenhafen.] Sønner:  
a. *K u r t*, f. 18 Febr. 1936.  
b. *G e r t*, f. 9 Nov. 1938.

### Farfader:

*O s k a r*, f. 12 Sept. 1831 † 25 Sept. 1900, Skovrider, g. 14  
April 1863 m. *M a r i n e* Hanquist, f. 28 Aug. 1838 † 24 Febr.  
1915. Børn:

1. *C h r i s t i a n*, f. 12 Juli 1866 † 13 Okt. 1933, Jernbaneassistent,  
g. 8 April 1904 m. *M a r i e* Bornholdt, f. 23 Aug. 1877.  
[Altona.] Børn:  
a. *E r n a* Marie Christiane, f. 13 Dec. 1907, g. 30 Dec. 1933  
m. *J o s e f* Müller, f. 2 Maj 1906. [Kiel.]  
b. *H e r b e r t* Oskar, f. 16 Juni 1910.
2. *M a r y*, f. 10 Jan. 1871, g. 14 Okt. 1891 m. Stationsforstander  
*J o h a n n e s* Pedersen, f. 18 Maj 1863 † 6 Juli 1910.  
[Brøns.]
3. *F r i e d r i c h*, f. 30 Okt. 1872 † 9 Dec. 1941, Telegrafinspektør,  
g. 23 Febr. 1899 m. *I d a* Dorothea Schindler, f. 4 April 1880. [Flensborg.] Søn:  
*E r n s t*, f. 5 Aug. 1901, Landmand, g. 16 Jan. 1932 m.  
*A n n i e* Hinrichsen, f. 2 Dec. 1908. [Hurup.] Børn:  
a. *I n g e b o r g* Frieda, f. 11 Aug. 1934.  
b. *G e r d a* Dorothea, f. 24 Febr. 1936.  
c. *F r i e d r i c h* Ernst, f. 9 Juni 1938.

### Farfaders Broder:

*A l p h o n s*, f. 21 Okt. 1832 † 2 Febr. 1919, g. 25 April  
1862 m. *M a r g a r e t h a* Holst, f. 6 Dec. 1838 † 30 Jan. 1900.

### Datter:

*E m m y*<sup>o</sup>, f. 3 Aug. 1867, g. 20 Maj 1892 m. Forretningsfører  
*H e r m a n n* Weniger, f. 10 Aug. 1851 † 7 Dec. 1905.  
[Flensborg.]

### Farfaders Farbroder:

*E r n s t* Emil, f. 28 Jan. 1799 † 11 Marts 1863, Kammerraad,  
Postforvalter. Søn:

*E r n s t* Emil, f. 3 Okt. 1834 † 5 Juli 1913, Købmand, g.  
24. Aug. 1862 m. *A n n a* Cathrine Olsen, f. 27 Febr. 1843 †  
19 Maj 1877. Børn:

## Aubert.

1. *C æ s a r Louis d'Aubert*, f. 7 Dec. 1867 † 22 April 1933, *Professor, Ingeniør*, g. 17 Marts 1894 i Darmstadt m. *Wilhelmjine Wagner*, f. 27 Marts 1876 sst. [Seeheim a. d. Bergstr.] Datter:  
Anna Johanna (H a n n y),<sup>o</sup> f. 13 Dec. 1895 i Offenbach a. M., fører Navnet Kükenthal-d'Aubert, g. 2 Aug. 1914 i Sondershausen m. preuss. Kaptajn,\* Dr. dent. *Walter Kükenthal*, f. 22 Maj 1889 i Wittstock, skilt. [Darmstadt.]
2. *A a g o t*, f. 24 Sept. 1875, Diakonisse. [Oslo.]

## Bang.

*Justitsraad, Kammeradvokat Oluf Lundt Bang* blev adlet ved et »Naturalisationspatent« af 23 Juli 1777.

*Slægtens Medlemmer skriver sig »de Bang«.*

### Den ældre Linje.

- Oluf Henrik Johannes de Bang*, f. 16 Aug. 1881 paa Haraldskær (Søn af Godsejer Niels Christian Ditlev *Hjalmar* til Haraldskær, f. 5 Juni 1847 † 10 Marts 1918 og *Karen Ragnhild* von Arenstorff, f. 29 Dec. 1855 † 2 Juli 1928) Medbesidder af det Bang'ske Fideikommis [Chicago], g. 6 Juli 1916 m. *Ingeborg Christiane Louise Ernst Warming*, f. 3. April 1893 i Silkeborg, skilt 1927 (hun g. 2<sup>o</sup> Nov. 1940 m. Redaktør *Adolf Rothe Hansen*, f. 22 Jan. 1873). [Sorø.] Børn:
1. *Inge Birgitte*, f. 17 Juli 1917 i Frederikssund, Student, g. 1 Juli 1939 i Kbh. (C) m. Læge *Jørgen Piper*, f. 12 Juni 1914 i Kbh. [K.]
  2. *Karen Ragnhild Kirsten*, f. 19 Sept. 1918 paa Frederiksberg, g. 7 Maj 1942 i Kbh. (Jac.) m. Styrmand *Poul Bjørn Lindgreen*, f. 7 Marts 1918 paa Frederiksberg. [K.]
  3. *Palle Oluf*, f. 23 Febr. 1920 i Farum, Student. [K.]

### Søskende:

1. *Henriette Charlotte Juliane Marie*, f. 24 Aug. 1879 paa Haraldskær, Medbesidderinde af det Bang'ske Fideikommis, overord. Stiftsdame i Valø. [K.]
2. *Harald*,<sup>o</sup> f. 6 Aug. 1883 paa Haraldskær, Orlogskaptajn,\* Grosserer, Administrator og Medbesidder af det Bang'ske Fideikommis (R.\*) (H.H.T.) (I.Kr.5.) (I.J.E.M.) (R.St.Stan. 3.) (T.O.4.), g. 1<sup>o</sup> 19 Sept. 1913 i Baarse m. *Louise Marie Elisabeth Wolff Sneedorff*, f. 7 Marts 1879 paa Engelholm, skilt, 2<sup>o</sup> 15 Maj 1931 paa Frederiksberg (b. v.) m. *Gudrun Lillia Elsebeth Thomas*, f. 27 Sept. 1902 i Kbh. [Gentofte.] Sønner:  
*af 2. Ægteskab:*  
a. *Niels Christian Victor*, f. 3 Febr. 1933 i Gentofte.  
b. *Jørgen Oluf*, f. 22 Maj 1934 sst.



## Bang.

### Farbroder:

*O l u f H e n r i k J o h a n n e s M a r i u s E m i l t i l S p a r r e s h o l m*, f. 29 Aug. 1850 † 10 Dec. 1926, g. 21 Dec. 1900 i Baarse m. *D a g m a r W o l f f S n e e d o r f f*, f. 24 Aug. 1877 paa Engelholm (hun g. 2<sup>o</sup> 2 Sept. 1939 m. Bryggeriejer Christian Andersen, f. Sept. 1868 † 17 Jan. 1940), fører iflg. Bev. Navnet de Bang.

### Den yngre Linje.

*H e r m a n d e B a n g*, f. 13 Juli 1878 (Søn af Forpagter Niels Hornemann Pentz, f. 17 Febr. 1845 † 4 Sept. 1883, og *V i l h e l m i n e C h r i s t i a n e C h r i s t o f f e r s e n*, f. 30 April 1848, g. 11 Juni 1869 † 12 Okt. 1931), Jernbaneembedsmand, g. 26 Dec. 1903 m. *N o r a C r o w e*, f. 27 Jan. 1876. [Leichardt, Sydney, Australien.]

### Søstre:

1. *I d a*,<sup>o</sup> f. 14 Marts 1875, g. 13 April 1902 m. Købmand *C h r i s t i a n T h r a n e*, f. 18 April 1876. [Nykøbing F.]
2. *A n n a*, f. 12 Marts 1877, g. 11 Juni 1911 m. Ingeniør *O s k a r D a m A n d r e a s e n*, f. 3. Okt. 1885, skilt. [Viborg.]

## Bardenfleth.



*Gammel bremisk Adelsslægt, naturaliseret 10 Maj 1871. — Vaabenafbildning i Farver og udførlig Slægttavle, se Aarg. 1891.*

*Johan Frederik (Fritz) Emil Bardenfleth*, f. 31 Maj 1892 i Helsingør (Søn af Kommandør, Lodsinspektør Gottfried Wilhelm Christian *I n g o l f*, f. 24 Jan. 1840 † 29 April 1921, og *L a u r a W i n n i n g*, f. 1 Sept. 1850, g. 25 Okt. 1888 † 11 Marts 1930), Auditor\*, Byretsdommer (R.\*). [Helsingør.]

### Søskende:

*af Faderens 1. Ægteskab 7 April 1870 m. O l i n e S a n d h o l t*, f. 30 Maj 1842 † 13 April 1883:

1. *I n g e b o r g*,<sup>o</sup> f. 12 Jan. 1871 paa Amager, Adjunkt\* ved Stenhus Kostskole, g. 22 Juli 1903 m. Sognepræst *H a r a l d I m m a n u e l B o i s e n*, f. 3 April 1857 † 10 Dec. 1904 [Holbæk.]
2. *C a r l E m i l*, f. 20 April 1873 † 23 Juli 1937, exam. jur., Chefkorrektør ved *S t. P a u l s D i s p a t c h*, g. 20 Nov. 1908 m. *M a r y J e n s e n*, f. 19 Febr. 1886 i Kolding. [Minneapolis.]

### Farfader:

*Geheimstatsminister, Geheimekonferensraad, Kammerherre C a r l E m i l*, f. 9 Maj 1807 † 3 Sept. 1857, g. 3 Okt. 1832 m. *Rigsgrevinde S o p h i e A m a l i e S c h m e t t a u*, f. 4 Nov. 1810 † 26 April 1893, Dekanese for Vallø Stift. Børn:

## Bardenfleth.

1. **Frederik Carl Christian**, f. 21 Juni 1846 † 29 Dec. 1935, Kammerherre, Kontreadmiral, Hofchef hos Enkedronning Louise, g. 11 Juni 1881 m. Ida Elise Cathrine Meldal (D. r.K.), f. 30 Okt. 1856 i Kbh. [K.] Børn:
  - a. **Aage Alfred**, f. 18 Juli 1882 † 22 Marts 1917, Premierlieutenant af Flaaden, g. 2 April 1913 i Kbh. (B) m. Betty (Bess) Christensen, f. 24 Febr. 1888 (g. 2<sup>o</sup> 25 Nov. 1919 m. Legationssekretær Anker Konow Bojsen, skilt, fører efter kgl. Resolution Navnet Bardenfleth). [K.] Datter:  
Aase, f. 17 Juni 1914 i Kbh.
  - b. **Elise Sophie Natalie**, f. 2 Jan. 1884 i Kbh., g. m. Gesandt, Greve **Eduard Reventlow**.
2. **Vilhelm**, f. 18 Juli 1850 † 6 Sept. 1933, Kammerherre, Stiftamtmand, Amtmand over Vejle Amt, Minister for Kirke- og Undervisningsvæsenet, Indenrigsminister, g. 1<sup>o</sup> 24 Maj 1882 m. **Baronesse Kristine Stampe**, f. 30 Okt. 1856 † 9 Marts 1884, 2<sup>o</sup> 26 Jan. 1888 i Kbh. (Vartov) m. **Agnete Brandt**, f. 22 April 1862 i Asminderød. [K.] Børn:
  - af 1. **Ægteskab**:
    - a. **Knud Stampe**, f. 19 Febr. 1884 † 20 Maj 1941, Mag. sc., Lektor, g. 1<sup>o</sup> 4 Aug. 1911 m. Ida Louise Fenger, f. 5 Juli 1884 † 15 Febr. 1914, 2<sup>o</sup> 6 Juni 1919 i Asminderød m. **Anne Sophie Simony**, f. 5 Okt. 1878 i Sahl. [Rungsted Kyst.] Søn:  
af 1. **Ægteskab**:  
**Carl Emil Fenger**, f. 5 Febr. 1914 i Hillerød, Civilingeniør i F. L. Smidth & Co. A/S, Sekondløjtnant.
    - af 2. **Ægteskab**:
      - b. **Gunnar**, f. 1 Marts 1889 paa Frederiksberg, Kammerherre, H. M. Kongens Kabinetssekretær og Chef for Kabinetssekretariatet, Ordenssekretær, Udgiver af Hof- og Statskalenderen, Patron for St. Petri tyske Kirke i Kbhvn. og for Brødrene Petersens Jomfrukloster, Formand for Kbhvns. Understøttelsesforening, Medlem af Bestyrelserne for forskellige Stiftelser og Foreninger (K.<sup>2</sup> D.M.) (N.St. O.2.<sup>1</sup>) (S.N.2.<sup>1</sup>), g. 5 Maj 1916 i Kbh. m. **Agnete Marie Theisen**, f. 12 Juni 1893 sst. [K.]
      - c. **Ellen Kristine Sophie**, f. 12 Juli 1890 paa Frederiksberg, overord. Stiftsdame i Vallø, Forstanderinde for Diakonissestiftelsen. [K.]
      - d. **Karen Dorothea**, f. 28 Febr. 1892 paa Frederiksberg, cand. phil., Missionær. Klosterfrøken i Vemmetofte. [Frederiksberg.]
      - e. **Hemmings Løvenørn**, f. 8 Jan., 1896 i Kbh., cand. jur., Kontorchef i Kreditkassen for Landejendomme i Østifterne, g. 10 Aug. 1923 i Kbh. m. **Elisabeth Sophie Wiwet From Holm**, f. 5 Juni 1899 paa Frederiksberg. [Gentofte.] Børn:

## Bardenfleth.

- 1) **Henrik Vilhelm Løvenørn**, f. 20 Maj 1924 paa Frederiksberg.
  - 2) **Helene Cecilie**, f. 5 April 1927 sst. (Vallø.)
  - 3) **Ove Løvenørn**, f. 6 Juni 1930 sst.
  - 4) **Niels Gustav Johannes Løvenørn**, f. 31 Dec. 1934 sst.
3. **Sophie Louise**, f. 24 Okt. 1855, Enke efter Kammerherre Vilhelm Neergaard.

### Farfaders Farbroder:

**Frederik Løvenørn**, f. 15 Juli 1781 † 19 Aug. 1852, Kammerherre, Generallieutenant, Ordensskatmester. Søn:

**Johan Adolph**, f. 25 Aug. 1825 † 28 April 1874, Kammerherre, Ritmester. Søn:

**Addo Løvenørn**, f. 1 Jan. 1861 † 15 Nov. 1924, Kammerjunker, Kaptajn, g. 22 April 1890 m. **Ellen Crone**, f. 25 April 1868 † 4 Okt. 1914. Døtre:

- a) **Anna Margrethe**<sup>o</sup>, f. 17 Maj 1891 (M.T.Kfh.), g. 14 Juni 1941 m. Kontorchef\* **Kay Preben**, f. 29 Aug. 1877 paa Kammergave ved Sorø (R.\*) [K.]
- b) **Else**, f. 6 April 1893, g. 21 Nov. 1915 m. Portrætmaler **Gustav Frederik Osborn Brock**, f. 29 April 1880. [New York.]
- c) **Nelly**, f. 2 Marts 1904 i Kbh., g. 3 Nov. 1926 i Kbh. (B) m. Orlogskaptajn **Isaac Vilhelm Tegner**, f. 18 Aug. 1902 i Kbh. (V.F.). (F.M.2.) [Birkerød.]

## Barnekow.



*Rygisk Uradelsslægt, der kendes fra Midten af 13. Aarhundrede; den sikre Stamrække udgaar fra Nicolaus Barnekow (nævnt 1308). — Hans Barnekow blev 13 Dec. 1547 naturaliseret som dansk Adel; hans Efterkommere blev ved Skaanes Afstaaelse svenske Undersaatter, 1751 optagne i den svenske Friherrestand og 1816 i Grevestanden. — Kammerherre, Ritmester Frederik Vilhelm Christian*

*Barnekow og hans tre Brodersønner blev 26 Sept. 1877 anerkendte som dansk Adel. — Vaabentavle i Farver og udtørlig Slægttavle, se Aarg. 1912.*

### Den ældre Linje.

Greve **Kjell Ragnar Mac-Dougall Barnekow**<sup>o</sup> til Sørbj Torp, f. 3 Jan. 1877 (Søn af Greve **Adolph Gabriel**, f. 21 Okt. 1838 † 18 Juli 1924 og Friherreinde **Sigrid Ulrika Charlotta (Lotten) Duwall**, f. 29 Sept. 1844, g. 18 Febr. 1876 † 13 Sept. 1926, g. 1<sup>o</sup> m. Friherre **Kjell Christian Barnekow**). Medlem af Rigsdagens andet Kammer, Landstingsmand (S.N.)

## Barnekow.

- 3.) (S.V.3.1), g. 4 April 1907 m. Anna Johanna (Hanna) Wadstein, f. 13 Febr. 1887. [Sørby Torp ved Vinsløv.] Børn:
1. Friherreinde Laura Margareta, f. 24 Jan. 1909, g. 2 Aug. 1929 m. Kaptajn ved »Fälttygkåren« Karl Bertil Genberg, f. 11 Febr. 1902. [Karlsborg.]
  2. Friherre Edward Alveric Mac-Dougall, f. 3 Juli 1910, Agronom, Inspektør, g. 3 April 1941 m. Astrid Gunilla Maria Nanneson, f. 23 Dec. 1913. [Sørby Torp.] Datter: Friherreinde Eva Charlotte, f. 20 Juni 1942 paa Sørby Torp.
  3. Friherreinde Birgit Anne Charlotte, f. 27 Aug. 1911, g. 3 Jan. 1940 m. Kyrkeadjunkt Gunnar Wallin, f. 3 Nov. 1906. [Skeerup.]
  4. Friherreinde Karin Elisabeth, f. 7 Dec. 1912, g. 21 Maj 1937 m. Kaptajn ved Livreg. Grenaderer Gunnar Samuelsson, f. 3 Juli 1904. [Upsala.]

## Farbrødre:

1. Friherre Edward Carl Axel til Laxmans Åkarp f. 2 Nov. 1839 + 15 Nov. 1897, Kommandør, g. 19 Marts 1867 m. Friherreinde Eva Christina Gyllenkrok til Sinclairsholm, Romestorp og Laxmans Åkarp, f. 26 Aug. 1844 + 12 Aug. 1912. Børn:
  - a. Friherre Fredrik Christian, f. 16 Nov. 1868, Kammerherre, Kaptajn i Norra Skaanske Infanteri-Reg.s Res. (S.V.3.1) (Pr.J.2.), g. 30 Sept. 1899 m. Adelaide Amalia Eliza Dickson, f. 30 April 1877. [Stockholm.]
  - b. Friherre Kjell Edvard<sup>o</sup> til Sinclairsholm, f. 30 Maj 1870 (S.V.3.1) (S.M.m.F.), g. 12 Marts 1906 m. Marthe Augusta Cecile von Dardel, f. 16 Sept. 1879. [Sinclairsholm ved Vinsløv.] Børn:
    - 1) Friherre Kjell Alexander, f. 26 Febr. 1910, Dr. theol., Præst i Malmø, g. 10 Sept. 1934 m. fil. mag. Inez Anna Christina (Anna-Stina) Callmer, f. 8 Marts 1910. [Malmø.] Sønner:
      - a) Friherre Kjell Arvid Christian, f. 27 April 1938.
      - b) Friherre Sten Frederik Torsten, f. 26 Dec. 1939.
    - 2) Friherreinde Eva Ebba Cecile, f. 14 Juni 1913, g. 6 Juli 1934 m. Bankier, Løjtnant i den Schweiziske Hær Marc-Émile Octave Courvoisier, f. 28 April 1909. [Neuchâtel.]
    - 3) Friherre Hans Carl Edward Fredrik, f. 15 Nov. 1914, Løjtnant ved Luftværnsartilleriet, g. 7 Juli 1941 m. Agneta Beskow, f. 13 Juli 1921. [Stockholm.]
    - 4) Friherre Carl Ernst Fredrik, f. 13 Marts 1917, Landbrugsinspektør. [Sinclairsholm.]
  - c. Friherreinde Sigrid Eliza, f. 1 Febr. 1881. [Stockholm.]
2. Friherre Kjell Christian, f. 29 Juli 1843 + 5 Aug. 1874, Underløjtnant, g. 3 Aug. 1866 m. Friherreinde Sigrid Ulrika Charlotta (Lotten) Duwall, f. 29 Sept. 1844 + 13 Sept. 1926 (hun g. 2<sup>o</sup> m. Greve Adolph Gabriel Barnekow). Døtre:

Barnekow.

- a. Friherreinde Louise Ulla Charlotta, f. 6 Nov. 1867, Enke efter Major, Friherre Johan Gyllenstierna til Spannarp.
- b. Friherreinde Sigrid Amélie Sofie, f. 5 Aug. 1870, g. 23 Sept. 1892 m. Major,\* Friherre Henrik Mogens Bogislaw von Schwerin, f. 25 Febr. 1856 † Dec. 1927. [Lund.]
- c. Friherreinde Brita Elisabeth Gabriella, f. 8 Febr. 1874, Malerinde. [Stockholm.]

Farfaders Brødre:

1. *Friherre Adolph Christian*, f. 24 Marts 1805 † 7 Juli 1854, Major. Søn:  
*Friherre Christian Fredrik Kjell* til Åraslöv, f. 26 Nov. 1839 † 14 Jan. 1912, g. 24 Aug. 1869 m. *Friherreinde Elisabeth Hedvig Gabriella Ramel*, f. 29 Juni 1841 † 2 April 1883. Sønner:
  - 1) *Friherre Adolph Hans Fredrik* til Åraslöv, f. 26 Nov. 1871 † 1 Febr. 1933, Ritmester, Direktør i »Skånska Hypotekföreningen«, g. 3 Juni 1898 m. *Friherreinde Eva Agathe Wrede af Elimä*, f. 7 Febr. 1876 † 30 Jan. 1937. Børn:
    - a) *Friherre Christian Fredrik*, f. 5 Marts 1899, Major ved Svea Artilleriregiment, g. 15 Juli 1925 m. *Grevinde Brigitta (Brita) Piper*, f. 21 April 1904. [Stockholm.] Børn:
      - (1) *Friherreinde Caroline Eva Birgitta*, f. 23 April 1926.
      - (2) *Friherreinde Marianne Elisabeth*, f. 5 Okt. 1928.
      - (3) *Friherre Adolf Alfred Rutger*, f. 21 Marts 1935.
    - b) *Friherreinde Thomasine Elisabeth Margareta*, f. 29 April 1900. [Stockholm.]
    - c) *Friherre Maltte Fabian*<sup>o</sup> til Åraslöv, f. 5 Aug. 1904, Kammerjunker, Ritmester i Skaanske Kavall.-Reg.s Res. (I.Kr.4.), g. 12 Okt. 1929 m. *Sonja Odga Marika Dickson*, f. 8 Sept. 1909. [Åraslöv ved Vinslöv.] Døtre:
      - (1) *Friherreinde Ellen Sonja Margaretha*, f. 19 Nov. 1930.
      - (2) *Friherreinde Eva Gunilla*, f. 3 Jan. 1932.
      - (3) *Friherreinde Helen Birgitta*, f. 2 Aug. 1935.
    - d) *Friherre Ove Adolf Reimær*, f. 11 Nov. 1906, Direktør i Fa. »Precisionsindustri«, g. 24 Marts 1939 m. *Maud Conradsdotter Uggla*, f. 12 Jan. 1914. [Malmø.] Søn:  
*Friherre Kjeld-Christoffer Ove Adolf*, f. 13 April 1940.
  - 2) *Friherre Christian Otto Carl*, f. 28 Jan. 1876,

Barnekow.

Kammerherre, Legationsraad, Bureauchef i Udenrigsministeriet, (K.<sup>2</sup>) (S.G.V.Jmt.) (S.N.<sup>22</sup>) (S.V.3.<sup>1</sup>) (B. Kr.2.) (B.LII.3.) (B.Z.L.3.<sup>1</sup>) (Fi.H.R.2.<sup>2</sup>) (F.off.de l'instr. publ.) (F.Æ.L.5.) (Le.S.2.) (N.O.H.3.) (N.O. N.3.) (N.St.O.2.<sup>2</sup>) (Po.P.R.3.) (P.Chr.2.<sup>1</sup>) (Pr.Kr.3.) (R.St.A.3.) (R.St.Stan.3.) (Sp.C.III.3.) (T.M.2.) (U.F. K.2.\*) (Ø.F.4.). [Stockholm.]

2. *Friherre Claës Edvard, f. 24 Dec. 1809 † 7 Febr. 1878, Ritmester. Søn:*

*Friherre Louis Casimir Fabian Ernst til Ökna, f. 24 April 1848 † 25 Nov. 1904, g. 25 Sept. 1877 m. Mathilda a Ulrikæ Augusta Montgomery, f. 25 Sept. 1853 † 31 Maj 1928. Børn:*

1) Friherreinde Hedvig (H e d d a) Stanislas Sophia, f. 3 Dec. 1878, g. 4 Dec. 1906 m. Major i Armeen, Kaptajn i Elfsborgs Reg.s Res. P e h r Olof Carlander, f. 8 Aug. 1878. [Göteborg.]

2) Friherreinde E b b a Matilda, f. 9 April 1882, g. 17 Sept. 1905 m. Kaptajn i Svea Livgardes Res., Friherre Carl Axel Abraham Leijonhufvud, f. 8 Juli 1872, skilt. [Mellby ved Sösdåla.]

3) Friherreinde Agnes T h y r a Maria, f. 14 Dec. 1883, g. 16 Juni 1910 m. Købmand A l e x a n d e r Littler-Crow, f. 26 Febr. 1882. [London.]

4) *Friherre F o l k e Karl Edvard, f. 16 Sept. 1885 † 2 Febr. 1935, Jügmästare, g. 1<sup>o</sup> 1910 m. Louise Mathilda Annerup, f. 15 April 1881, skilt 1920 † 14 Okt. 1938, 2<sup>o</sup> 4 Dec. 1929 m. V i o l a Tekla, født Strandmark, f. 18 Febr. 1883 (g. 1<sup>o</sup> m. Hofretsraad Carl Apeltam † 1922). [Halmstad.] Børn:*

*af 1. Ægteskab:*

a) Friherre H e n d r i k Benedikt,<sup>o</sup> f. 1 Okt. 1910, Civilingeniør ved ASEA. [Västerås.]

b) Friherre F a b i a n Rutger, f. 15 Juli 1912, Ingeniør ved A./B. Elektrisk Malmletning. [Stockholm.]

c) Friherreinde L e n a Mathilda Elisabeth, f. 8 Dec. 1913.

5) *Friherre E r n s t Robert Fabian, f. 6 Juni 1888 † 8 April 1932, Godsejer, g. 2 Marts 1925 m. Constance Monteith Walker, skilt 1930. Datter:*

*Friherreinde Constance Viola, f. 1 Marts 1926. [England.]*

Farfaders Farbroder:

*Friherre K j e l l Christoffer, f. 2 Dec. 1781 † 3 Marts 1875, Major. Sønner:*

*af 1. Ægteskab:*

1. *Friherre K j e l l Wolmer, f. 19 Dec. 1818 + 30 Marts 1897, Professor, g. 1<sup>o</sup> 19 Sept. 1851 m. S a r a h Jane Bunker, f. 6 Febr. 1834 † 4 Nov. 1857, 2<sup>o</sup> 2 Nov. 1859 m. A l i c e Folger Bunker, f. 7 Aug. 1839 + 10 Jan. 1891. Sønner:*

## Barnekow.

### af 1. Ægteskab:

- a. Friherre Charles Weston, f. 2 Nov. 1855, Raadmand og Grosserer, g. 30 April 1878 m. Emma van Steenbergk, f. 16 Aug. 1855. [Perth Amboy, New Jersey.] Søn: Friherre Charles Weston, f. 20 Sept. 1883, Kunstindustri-Tegner, g. 4 Sept. 1912 m. Edyth M. Higgins, f. 18 Marts 1888. [Perth Amboy.] Døtre:  
a) Friherreinde Olga Emma, f. 12 Sept. 1915.  
b) Friherreinde Anna Edyth, f. 14 Marts 1919.

### af 2. Ægteskab:

- b. Friherre Georg Edvard, f. 23 Sept. 1861, Forsikringsagent, Musiker, g. 1<sup>o</sup> 5 April 1885 m. Ada Irwin, f. 2<sup>a</sup> Sept. 1863, † 1913, 2<sup>o</sup> 25 Juni 1918 m. Annie Estelle Hanks. [Augusta, Maine. U.S.A.] Søn:

### af 1. Ægteskab:

Friherre Jefferson Kjell, f. 11 Dec. 1887, Forsikringsagent, g. 12 Maj 1907 m. Myrtle M. C. Conkling, f. 11 Juni 1888. [Reading, Mass. U.S.A.] Søn: Friherre Jefferson Kjell, f. 28 Jan. 1913.

### af 2. Ægteskab:

2. Friherre Robert Magnus, f. 20 Okt. 1831 † 15 Maj 1911, Kammerherre, g. 1<sup>o</sup> 6 Sept. 1861 m. Grevinde Marie Louise Lewenhaupt, f. 20 Marts 1838 † 19 Maj 1868, 2<sup>o</sup> 20 Okt. 1892 m. Siri Elisabeth Abela Louise Lind af Hageby, f. 22 Juni 1866. [Stockholm.]

## Den yngre Linje.

- Viggo Barnekow, f. 26 Okt. 1872 i Kbh. (Søn af Professor Christian, f. 28 Juli 1837 + 20 Marts 1913, og Laura Edeline Johanne With, f. 15 Sept. 1832, g. 24 Juli 1862 † 26 Sept. 1920), cand. jur., Kammerjunker, Legationsraad (R.\*) (B.Kr.5.) (N.O.N.2.) (N.St.O.2.<sup>2</sup>) (R.St.A.3.), g. 22 Jan. 1926 i Kbh. m. Anna Vilhelmine Brühl, f. 28 Febr. 1882 sst. [Hellerup.] Sønner:  
1. René Pierre François Mourier, f. 18 Aug. 1914 i Kbh., Kunstmaler. [K.]  
2. Arne Christian, f. 4 Aug. 1915 i Kbh., stud. jur. [Hellerup.]

### Farfaders Broder:

August Carl Ferdinand, f. 10 Juli 1815 † 15 Dec. 1868, Ritmester, Toldforvalter. Søn:

Sophus Carl Christian, f. 30 Marts 1850 † 18 Febr. 1927, Civilingeniør. Søn:

Carl Christian, f. 22 Okt. 1874 † 18 Jan. 1913, Fabrikejer, g. 29 Jan. 1904 m. Emma Augusta Josefina Petronella Gustalva Ekenstierna, f. 14 Okt. 1876 † 6 Nov. 1937. Sønner:

- a) Sixten Carl Sophus, f. 24 Jan. 1905 i Malmø, Grosserer, g. 13 Maj 1939 i Charlottenlund m.

## Barnekow.

J y t t e Helen Ritzau, f. 21 Juli 1911 paa Frederiksberg. [K.]

- b) K j e l l Christian Martin,<sup>o</sup> f. 29 Dec. 1907 i Malmø, cand. jur., Ekspeditionssekretær i Ministeriet for Landbrug og Fiskeri, g. 29 Sept. 1934 i Skovshoved m. G e r d a Helene Acker, f. 24 April 1912 i Kbh. [Gentofte.] Døtre:
- 1) E v a Birgitte, f. 9 Sept. 1939 i Hellerup.
  - 2) A n n e t t e Regitze, f. 2 Maj 1941 i Hellerup.

## Barner.

*Mecklenborgsk Uradelsslægt, hvis Navn tidligst forekommer 999. Stamrækken føres tilbage til Ridderen Otto B. (1302). Descendenterne af Generalmajor Helmuth Gotthardt Barner (f. 1714 † 1775) naturaliseredes 3 Juli 1872.*

*En Del af Familiens Medlemmer skriver sig von Barner.*

### Linjen Alkestrup.

#### 1. Gren.

L e o p o l d Theodor Christian Barner,<sup>o</sup> f. 2 Jan. 1871 i Næstved (Søn af Premierløjtnant S o p h u s Theodor, f. 30 Sept. 1832 † 30 Marts 1873, og D o r o t h e a Cathrine Antoinette Kier, f. 16 Marts 1842, g. 21 Juni 1867 † 16 Juni 1876), cand. polyt., Distriktsingeniør\* i Vandbygningsvæsenet (R.\* D.M.), g. 24 Okt. 1930 paa Frederiksberg m. A n n a Marie Olsen, f. 8 Dec. 1872 i St. Jørgensbjerg. [Søllerød.]

#### 2. Gren.

C h r i s t i a n Leopold Barner, f. 7 Maj 1862 (Søn af L e o p o l d Theodor til Kalundborg Ladegaard, f. 21 Juni 1829 † 6 April 1868, og M a t h i l d e Leontine Margrethe Feddersen, f. 19 Okt. 1836, g. 12 Dec. 1856 † 27 Juni 1901) [Amerika.], g. 16 Juli 1885 m. C a r o l i n e Lange, f. 28 Marts 1860, skilt. [Vigersted ved Ringsted.] Børn:

1. C a r o l i n e Mathilde, f. 28 April 1886, Oversygeplejerske. [K.]
2. C h a r l o t t e Wilhelmine, f. 4 Maj 1889, g. 18 Dec. 1918 m. Sognepræst L a r s P e d e r Poulsen, f. 9 Nov. 1887. [Vigersted ved Ringsted.]
3. B e n t F r a n d s,<sup>o</sup> f. 20 Marts 1898, Assurandør i Brandforsikringsselskabet »Danmark«, g. 10 Febr. 1928 m. E m m y Vilhelmine Henriette Dronninggaard, f. 3 Okt. 1900. [K.]

Datter:

E d e l e, f. 16 Okt. 1929. (Vallø.)



## Barner.

### Linjen Vedbygaard.

Joachim-Gottfried Barner, f. 25 Okt. 1916 i Kbh. (Søn af Fideikommisbesidder Gottfried, f. 11 Aug. 1879 † 8 Marts 1940), Konstruktor, Besidder af det for Stamhuset Barnersborg substituerede Fideikommis, g. 2 April 1942 i Vanløse m. *E l i s a Marie Winther Frandsen*, f. 15 Nov. 1913 paa Frederiksberg. [K.]

#### Søskende:

1. *E l s e Helene Emilie Gottfriede*, f. 5 Dec. 1917 i Kbh. Defektrice.
2. *H e l m u t h Axel*, f. 25 Marts 1921 i Kbh. Forststuderende.

#### Moder:

*S i g r i d Marianne Barner*, f. Hagerman<sup>o</sup>, f. 26 Dec. 1893 i Malmø, g. 4 Juni 1915, Enke 8 Marts 1940.

#### Faders Søster:

*I d a I n g e b o r g Clara*, f. 25 April 1878. (Thaarupgaard.) [K.]

#### Farfaders Farfaders Broder:

*F r e d e r i k Christian*, f. 15 Dec. 1801 † 23 Juni 1869, Fyrinspektør. Søn:

*H a r t v i g C o n r a d Frantz*, f. 15 Febr. 1834 † 30 Juli 1892, g. 1<sup>o</sup> 1 Okt. 1863 m. *M a r i e L o u i s e Ermutha Stolze*, f. 4 Aug. 1842 † 27 Juni 1864, 2<sup>o</sup> 24 Okt. 1873 m. *J o h a n n e C h a r l o t t e Marie Jessine Dorph-Petersen*, f. 25 Juli 1840 † 25 April 1911. Børn:

#### af 1. Ægteskab:

a) *M a r i e L o u i s e Ermutha*, f. 25 Juni 1864, g. 3 Juli 1891 m. *L u d v i g Carl Moe*, f. 9 April 1850 † 24 Nov. 1921. [Farum.]

#### af 2. Ægteskab:

b) *V i l h e l m Frederik Sophus*, f. 16 Juni 1876, Forvalter. [Hjermitslevgaard.]

c) *S o p h i e Charlotte M a r g r e t h e<sup>o</sup>*, f. 12 Jan. 1878, overord. Stiftsdame i Vallø. [K.]

d) *S o p h i e Caroline*, f. 21 Febr. 1880, g. 21 Juni 1901 m. Forpagter *A g n e r Barfod*, f. 1. Juni 1873 † 26 Maj 1935. [Sorø.]

### Linjen Eskildstrup.

*Uddød i Mandslinjen 14 Nov. 1921 med Kammerherre Hans Sophus Vilhelm Barner.*

*E d e l e Margrethe Barner<sup>o</sup>*, f. 10 Maj 1870, (Datter af *C h r i s t i a n* til Grundmosegaard, f. 2 Okt. 1834 † 8 Okt. 1909 og *S o p h i e Birgitte Caroline*, født Forsberg, adlet Sehested, f. 28 Okt. 1847, g. 6 Maj 1868 † 20 Dec. 1891), Medbesidderinde af det Barner'ske Fideikommis, g. 4 Juni 1897 m. Godsforvalter paa Grevskaftet Lerchenborg *F r e d e r i k Septimus Wilcken*, f. 7 Aug. 1864 † 14 Dec. 1926. [K.]

## Barner.

### Søster:

*Soffy Julie*, f. 18 Maj 1878, Medbesidderinde af det Barner'ske Fideikommis, g. 24 April 1904 m. *Henning Otto*, f. 1 Jan. 1877 † 20 Sept. 1905. [K.]

### Farbroder:

*Konrad*, f. 26 Okt. 1836 † 13 Aug. 1903, Kammerherr, Overtoldinspektør, g. 24 April 1863 m. *Nanna Elisabeth Iselin Fabritius-Tengnagel*, f. 12 Sept. 1836 † 25 Juli 1883.

### Datter:

*Anna Margrethe Iselin*, f. 12 Maj 1864, Besidder af det Rosenfeldtske Fideikommis, Stiftsdame i Vallø. [Sandager ved Rinkenæs.]

## Bartholin.

*Dr. Thomas Bartholins Sønner* blev adlet 6 April 1731.

Vaabenafbildning i Farver og udførlig Slægttavle, se Aug. 1932.



### I. Linje.

*Johan Caspar Thomas Bartholin Eichel*, f. 15 Nov. 1892, (Søn af Vejer-assistent *Johan Caspar Thomas Bartholin Eichel*, f. 16 Maj 1848 † 2 Juni 1907 og *Marie Christence (Maja)*, født *Münster*, f. 23 Juni 1854, g. 10 Sept. 1886 † 14 Okt. 1937, g. 1<sup>o</sup> m. *Herman Valdemar Boserup* † 1878), g. 5 Juni 1936 m. *Kirstine Marie Haugaard*, f. 23 Okt. 1892. [Lystrupdal pr. Lyngø.]

### Farfader.

*Caspar Georg Bartholin - Eichel*, f. 8 Juli 1813 † 24 April 1902, g. 16 Sept. 1842 m. *Holga Aagaard*, f. 13 Okt. 1822 † 6 Marts 1875. Børn:

- Georg Valdemar Just Bartholin*, f. 23 Jan. 1863 † 11 Juni 1930, Postmester, g. 1<sup>o</sup> 18 Maj 1894 m. *Ellen Valeur Quaade*, f. 6 Aug. 1872 † 20 Aug. 1897, 2<sup>o</sup> 25 Nov. 1898 m. *Marie (Mimi) Dorothea Philipsen*, f. 5 Okt. 1872. [K.]  
Børn:

#### af 2. Ægteskab:

- Birger*, f. 1 Maj 1900, Kunstmaler. [K.]
  - Holger Louis*, f. 3 Nov. 1902, Bankassistent. [K.]
  - Ellen Elisabeth*, f. 23 Juni 1906. (Estrvadgaard.) [K.]
- Thalia Helene (Lone)*, f. 14 April 1866, g. m. Kammerherre *Christian Lerche*.

Bartholin.

## II. Linje.

Jorge Carlos Norberto Bartholin, f. 6 Juni 1887 (Søn af Købmand José Domingo, f. 15 Jan. 1857 † 20 Dec. 1904).

Søskende:

1. Elvira Marta, f. 2 Maj 1880.
2. Manuela Laura Isora, f. 14 Juni 1883.
3. Eduardo Ernesto Tomas, f. 21 Dec. 1891.

Moder:

Elvira, født Alvarez, f. 10 Dec. 1857, g. 21 Juli 1879, Enke 20 Dec. 1904. [Limache og Valparaiso.]

Farfader:

- Johan, f. 1808 † 25 Febr. 1868, Havnekaptajn, g. 26 Nov. 1835 m. Manuela de la Guarda, f. 1819 † 8 Jan. 1907. Døtre:
1. Maria del Rosario, f. 27 Juni 1849, g. 13 Okt. 1870 m. Godsejer Antonio Tomas Alvarez, † 13 Juni 1893. [Estancia de Chillan.]
  2. Maria Mercedes, f. 9 Nov. 1853, g. 13 Dec. 1879 m. Landmand Esequiel Lavanderos, † 10 Juni 1920. [...]

## III. Linje.

Thomas Johannes Bartholin<sup>o</sup>, f. 26 Maj 1890 paa Frederiksberg (Søn af Mag. scient., Bibliotheksassistent Caspar Thomas, f. 6 Dec. 1844 † 5 Maj 1926 og Sophie Amalie Christine Andersen, f. 3 Maj 1855, g. 18 Maj 1883 † 9 Dec. 1938), cand. mag., Lektor ved Gentofte Statsskole, g. 7 Juli 1911 i Brønshøj m. Marie Hansen, f. 9 Sept. 1887 paa Frederiksberg. [Hellerup.] Søn:

Palle Henning Casper, f. 26 Jan. 1912 i Kbh. (Apost.), Sognepræst for Kippinge og Brarup, g. 22 Juni 1938 i Oslo m. Inger Marie Seip, f. 1 Maj 1915. [Kippinge.] Børn:

1. Thomas Seip, f. 11 Juli 1939 i Skodsborg.
2. Mette, f. 19 Juni 1942 i Kippinge.

Søster:

Else Marie, f. 23 Nov. 1885 paa Frederiksberg, overord. Stiftsdame i Vallø, cand. mag., Kommunelærerinde. [K.]

Farfaders Brødre:

1. Vilhelm Peter, f. 24 Maj 1826 + 26 Dec. 1896, Kammerjunker, Husfoged. Sønner:
  - a. Jørgen Frederik, f. 18 Nov. 1857 † 5 Febr. 1937, Redaktør, g. 8 Dec. 1886 m. Karen Nielsine Jensen, f. 28 Nov. 1857 † 3 Dec. 1921. Datter:
    - Ebba, f. 17 Sept. 1887, g. 1<sup>o</sup> 5 Juni 1911 m. Overlæge, Professor, Dr. med. Christen Lundsgaard, f. 11 Juni 1883, skilt 1917 † 1930, 2<sup>o</sup> 18 Jan. 1922 m. Profes-

## Bartholin.

sor, Dr. phil. **Otto Adolf Eduard Brandt**, f. 26 Aug. 1892 † 16. Jan. 1935. [Heidelberg.]

b. **Frederik**, f. 28 Juni 1859 † 1925, g. 8 Okt. 1892 m. **Juliane Maria Haxvold Hansen**, f. 15 Dec. 1859. [Chicago.] Døtre:

- 1) **Esther**, f. 2 Nov. 1895, g. 11 Juni 1922 m. **Vaskerier Arthur Mandler**, f. 13 Aug. 1892. [Chicago.]
- 2) **Julie**, f. 23 Maj 1897.

2. **Frederik**, f. 20 Juli 1829 † 11 Aug. 1901, **Oberstlieutenant**, g. 1<sup>o</sup> 2 Dec. 1858 m. **Philippa Julia Bornemann**, f. 26 Febr. 1839 + 14 April 1862, 2<sup>o</sup> 20 Aug. 1868 m. **Louise Christine Bornemann**, f. 7 Febr. 1849 † 19 Febr. 1923. Døtre:

af 1. **Ægteskab**:

a. **Philippa Julia Elise**, f. 27 Jan. 1861, g. 15 Juni 1888 m. **Afdelingschef ved Statsbanernes Centralforvaltning Frants Emil Petersen**, f. 14 Dec. 1839 + 25 Jan. 1890. [Fredensborg.]

af 2. **Ægteskab**:

b. **Louise (Titi) Christine Elisabeth**<sup>o</sup>, f. 27 Dec. 1869, overord. **Stiftsdame i Vallø**. [K.]

## Bauditz.



**Wolf Heinrich von Bauditz** eller **Baudissin**, der stammede fra en gammel Adelslægt fra Øvre Lausitz, traadte 1625 i dansk Tjeneste som Oberst. En af hans Sønner af samme Navn blev 1741 tysk Rigs greve og er Stamfader til Rigsgreverne **Baudissin**, af hvilke nu ingen længer er i Danmark. Derimod blev de ægte agnatiske **Descendenter** af den 1816 afdøde **General-**

**lieutenant Friedrich Carl Bauditz** ved Patent af 12 Aug. 1884 anerkendt som dansk Adel. — Vaabenafbildning i *Farver og udførlig Slægttavle*, se Aarg. 1909.

### I. Linje.

**Christian Ferdinand Wolf Heinrich Bauditz**<sup>o</sup> f. 5 Dec. 1888 i **Kramnitze** (Søn af **Toldassistent Ferdinand Christian Fürchtegott**, f. 6 Okt. 1852 i **Altona** † 20 Juni 1903 i **Middelfart** og **Olga Marie Alexandra Holst**, f. 28 Okt. 1847 i **Nyborg**, g. 11 Nov. 1883 sst. † 5 Aug. 1927 i **Middelfart**), **Kontrolør ved Statstelegrafene**, g. 1<sup>o</sup> 14 Okt. 1916 i **Ringkøbing** m. **Anna Kirk Nordbek**, f. 1 Marts 1889 i **Ringkøbing**, † 25 Aug. 1934 sst.; 2<sup>o</sup> 7 Sept. 1935 i **Aalborg** m. **Johanne (Hanne) Louise Petersen**, f. 15 Marts 1905 i **Burkal**. [Odense.] Børn:

## Bauditz.

### af 2. Ægteskab:

1. Christian Ferdinand Wolf Heinrich, f. 3 Sept. 1937 i Ringkøbing.
2. Hanne-Lis, f. 21 Dec. 1940 i Odense.

### Farfader:

*Christian Ferdinand, f. 31 Jan. 1815 † 5 Jan. 1909, Kammerherre, Generallojtnant. Sønner:*

1. *Otto Waldemar, f. 4 Maj 1855 † 28 Juni 1911 Ekspeditionssekretær, g. 16 Juli 1891 m. Flora Sophie Christiane Jacobsen, født Jensen, f. 18 Jan. 1858 + 30 Dec. 1896.*

#### Datter:

*Augusta Fernanda Jenny Olufa, f. 27 Aug. 1894, g. 6 Juli 1919 m. Speditør Poul L u j a Falck, f. 14 Juli 1892. [K.]*

2. *Christian, f. 1 Sept. 1856 † 31 Marts 1929, Justitsraad, Proprietær, Klasselotterikollektør, g. 28 Maj 1887 m. Elise Frederikke (Frede) Sørensen, f. 24 Aug. 1863. [Svendborg.] Børn:*

a. *Christian-Edvard Niels Wolf Heinrich<sup>o</sup>, f. 18 Febr. 1888, Arkitekt, g. 22 Juni 1928 m. Christine Hedobald-Petersen, f. 2 Maj 1881. [Holte.]*

b. *Siegfriede Margrethe Ludovica Johanne Augusta Mathilde Marie, f. 13 Okt. 1890. (Støvringgaard.) [Svendborg.]*

c. *Frederik-August Emil Fürchtegott, f. 9 Sept. 1891, Kontrolør ved Post- og Telegrafvæsenet. [Kolding.]*

d. *Gustav-Adolph Elis Waldemar Gotthilf, f. 15 Juni 1893, Manufakturhandler. [K.]*

## II. Linje.

*Hennig Bauditz, f. 22 Sept. 1902 (Søn af Kaptajn O v e, f. 3. Marts 1871 † 12 Nov. 1936), g. 23 Dec. 1931 m. Hilma Else Sofie Jensen, f. 20 Jan. 1902. [K.] Døtre:*

a. *Ann-Lise, f. 5 Aug. 1931.*

b. *Hanne, f. 22 Juni 1937.*

c. *Datter, f. 2 Dec. 1941.*

### Søskende:

1. *Ellen Margrethe, f. 10 Dec. 1899, g. 1 Nov. 1924 m. Grosserer, cand. pharm. Harald Emil Valdemar Johansen, f. 24 Nov. 1888. [Hellerup.]*

2. *Susanne, f. 23 April 1901, g. 29 Maj 1925 m. Repræsentant for »Falch og Søager« Svend Aage Frederik Witt f. 5 Maj 1899. [K.]*

3. *Ebba, f. 28 April 1904. [K.]*

4. *Peter, f. 2 Sept. 1905, Skolebetjent ved Ravnsborggades Skole, g. 6 Sept. 1929 m. Henny Carla Enemark, f. 10 April 1908. [K.] Døtre:*

## Bauditz.

- a. Inger, f. 25 Nov. 1929.
- b. Anette, f. 25 Jan. 1932.

### Moder:

Ellen Sophie Fernand<sup>o</sup>, født Rasmussen, f. 25 Febr. 1875, g. 28 Nov. 1899, Enke 12 Nov. 1936. [K.]

### Farfader:

Waldemar Sempill, f. 9 Nov. 1839 † 28 Nov. 1910, Toldkontrolør, g. 4 Maj 1870 m. Anna Augusta Abel, f. 4 Maj 1846 † 15 Aug. 1910. Datter:

Agn<sup>e</sup>s, f. 11 Febr. 1875, g. 1<sup>o</sup> i Kbh. (Sct. P.) 10 Juli 1903 m. Mæglerfuldmægtig Robert Fogelmark Rømer, f. 17 Nov. 1871 i Kbh. † 1936, skilt. 2<sup>o</sup> 20 Jan. 1912 i Kbh. (B) m. Maler Poul Friis-Nyboe, f. 26 Marts 1869 i Kbh. † skilt, 3<sup>o</sup> 5 Aug. 1929 i Ganløse m. Kunstmaler Carl Joel Lönnquist, f. 9 Juli 1889 i V. Våla, Sverige. [Farum.]

### Farfaders Broder:

Carl Frederik Ferdin<sup>and</sup>, f. 24 Maj 1838 † 8 April 1897, dansk Vicekonsul, Købmand, g. 19 Okt. 1871 (kirkelig viet 19 Sept. 1880) m. Soledad de Bareto, f. 30 Sept. 1844 † 1938. Døtre:

1. Nieves, f. 2. Sept. 1872, g. 16 April 1901 m. Paul Gibsone, f. 22 Okt. 1867 † 23 Dec. 1904 [Staten Island, New York.]
2. Maria Christina, f. 24 Juli 1878, g. 1<sup>o</sup> 27 April 1903 m. Ingeniør George Lewis Lepage, f. 28 Aug. 1870 † 2 Dec. 1909, 2<sup>o</sup> 1919 m. .... Woodward. [Baldwin Park, L. A. County, Californien.]
3. Olga Siegfride, f. 2 Maj 1885, g. 1 April 1906 m. Catlin Christian Gerold, f. 10 Okt. 1878. [Los Angeles, Californien.]

### Farfaders Farbrødre:

1. Ferdinand Carl Adolph, f. 17 Marts 1811 † 18 Maj 1866, Kammerherre, Oberst. Søn.

Ferdinand Frederik Christian, f. 5 Nov. 1846 † 23 Marts 1912, cand. polit., g. 1<sup>o</sup> 4 Juni 1879 m. Caroline Mathilde Holberg, f. 29 Juli 1854 † 24 April 1881, 2<sup>o</sup> 21 Maj 1884 m. Louise Thalia Charlotte Holm, f. 7 Juli 1854 † 26 Febr. 1918. Børn:

#### af 2. Ægteskab:

- 1) Nonny Margrethe, f. 7 Aug. 1885, g. 1<sup>o</sup> 21 Maj 1904 m. Direktør Valdemar Frederik Ferdinand Fleron-Jacobsen, f. 15 Marts 1867, skilt 1924, 2<sup>o</sup> 16 Maj 1925 m. Fabrikant Carl Holger Seidelin Visby, f. 17 Okt. 1882. [K.]
- 2) Carl Adolph Holm<sup>o</sup>, f. 22 Nov. 1888, Kasserer i Landmandsbanken, g. 21 Sept. 1918 m. Louise Theo-

## Bauditz.

dora (Bitten) Jacobsen, f. 18 Okt. 1894. [Aalborg.]

Sønner:

a) Knud Christian Haagen, f. 23 Juni 1919.

b) Carl Henrik, f. 23 Aug. 1924.

2. Waldemar Gustav Otto, f. 15 Jan. 1822 † 7 Marts 1901, Kammerjunker, Kaptajn, g. 18 Dec. 1852 m. Elisabeth Johanne Henriette Owen, f. 24 Febr. 1827 † 7 Maj 1882.

Datter:

Ingeborg<sup>o</sup>, f. 2 Maj 1864, g. 3 Maj 1892 m. Grosserer Lars Emil Bruun, f. 29 Marts 1852, skilt, † 1924. [Charlottenlund.]

## III. Linje.

Ulf Henrik Gustav Bauditz, f. 30 Juni 1903 (Søn af Kontorchef i Bikuben Herman Vilhelm Gustav, f. 3 Jan. 1859 † 1 Aug. 1939), cand. polyt. [K.]

Søskende:

1. Mogens Peter Gustav, f. 26 Jan. 1907, g. 19 Dec. 1936 m. Alice Marianne Harrison Libby, f. 13 Aug. 1909. [Douglaston, Long Island.]
2. Inge Margrethe Susanna, f. 5 Sept. 1912. (Vallø.)

Moder:

Hedvig, født Meyer, f. 25 Juni 1879, g. 26 Nov. 1901 Enke 1 Aug. 1939. [K.]

Faders Broder:

Herman Adolph Johannes, f. 19 Juli 1861 † 17 Aug. 1932, Assistent ved Statsbanerne, g. 28 Juni 1899 m. Anna Marie Jensen, f. 6 Juni 1864 † 13 Okt. 1930. Søn:

Gustav Peter Sigismund<sup>o</sup>, f. 8 Maj 1900, Assistent i Privatbanken, g. 16 Jan. 1931 m. Emmy Viola Rasmussen, f. 15 Febr. 1896. [Ordrup.]

Farfaders Brødre:

1. Carl Adolph Valentin, f. 9 Okt. 1810 † 1 Juli 1895, Aktuar, g. 21 Okt. 1859 m. Elisabeth Carlsen, f. 28 Febr. 1838 † 27 Sept. 1902. Datter:

Julie Sophie Frederikke Caroline, f. 4 Aug. 1862, g. 9 Sept. 1888 m. Guvernør over de dansk-vestindiske Øer Lars Christian (Tom) Helweg-Larsen, f. 30 Okt. 1860 † 27 Nov. 1934.

2. Peter Gustav, f. 25 Aug. 1815 † 20 April 1877, Oberst. Søn:

Sophus Gustav, f. 23 Okt. 1850 † 16 Aug. 1915, Professor, Skoledirektør. Søn:

Gustav Ludvig, f. 2 April 1882 † 30 Sept. 1935, Forfatter, Redaktør, Landskabsmaler, g. 1<sup>o</sup> 17 Marts 1907 m. Agnete Bredahl, f. 13 Dec. 1880, skilt, 2<sup>o</sup> 27 Juli 1918 m. Harriet Freda Nielsen, f. 8 Okt. 1876. [K.]

## Bauditz.

3. *Sophus Heinrich Octavius*, f. 11 Okt. 1829 † 6 Juli 1896, Kammerjunker, Oberstlieutenant, g. 29 Maj 1858 m. *Elisabeth Catharina Arboe*, f. 5 Marts 1834 + 6 Dec. 1923. Søn:

*Niels Peter Adolph*, f. 12 Jan. 1863 † 14 Juli 1931, Jagtjunker, Forstkandidat, g. 1<sup>o</sup> 4 Juni 1890 m. *Wilhelmine Mathilde Bornemann*, Besidderinde af det 5. Raben-Levetzau-Bornemannske Fideikommis, f. 23 Jan. 1865, skilt, 2<sup>o</sup> 11 Maj 1915 m. *Frederikke (Fredy) Juliane Marie Christensen*, f. 18 Aug. 1878. [K. og Holte.] Børn:

af 1. Ægteskab:

- 1) *Sophie Wilhelmine Elisabeth Julia*, f. 18 Maj 1891, g. 21 Febr. 1922 m. *Farmer Thomas Wesley-Johns*, f. 22 Aug. 1886. [Drayton, Ontario, Canada.]
- 2) *Anna Margrethe Charlotte Amalie*, f. 9 April 1895, g. 10 Juli 1932 m. Stationsforstander *Hjalmar Robert Adler Reiff*, f. 10 Juli 1889. [Svinninge.]
- 3) *Marie-Louise Harriet Frieda*, f. 7 Aug. 1898. overord. Stiftsdame i Vallø. [K.]

## Beck.\*

(Beck-Friis.)



*Sjællandsk Uradelsslægt, der føres til tilbage til Lasse Beck (d. 1501) til Førsløv. Ved Skaanes Afstaaelse expatrierede Slægten, af hvilken Corfitz Ludvig Beck 4 Aug. 1741 af Kong Christian VI erholdt Tilladelse til at føre de (Skaktavl-) Friis'ers Navn og Vaaben i Forbindelse med sit eget. 1770 blev Slægten optaget i den svenske friherrelige Stand og 1791 (fra 1771) i*

*Grevestanden. — Udførlig Slægttavle og Vaaben i Farver se Aarg. 1886.*

Greve *Corfitz Ludvig Sixten Beck-Friis* til Grevskabet Børringe Closter og Fiholms Fideikommiskapital, f. 5 Aug. 1909 i Ystad (Søn af Hofjægermester, Greve *Corfitz Hans* til Grevskabet Børringe Closter, f. 30 Juli 1881 † 1 Maj 1940), cand. jur., Løjtnant i Skånske Kavalleriregmt. Reserve. [Børringe.]

Søskende:

1. Friherreinde *Ebba Cecilia Christina*, f. 3 Maj 1911 i Ystad, g. 16 Nov. 1935 paa Børringe Closter m. Baron *Eric-Göran Douglas Adelswärd* til Baroniet Adelswärd, f. 16 Nov. 1909 paa Adelsnäs. [Adelsnäs ved Åtvidaberg.]
2. Friherre *Sigvard Gustaf*, f. 28 Sept. 1913 paa Børringe Closter, Løjtnant ved Flyvetropperne, g. 16 Juni 1939 paa



Beck.

Böringe Closter m. Ulla Mary Elisabeth Högman, f. 21 Febr. 1916 i Sthlm. [Ljungbyhed.] Søn:

Friherre Sigvard Gustaf Lave, f. 2 Juni 1941 i Helsingborg.

3. Friherreinde Anna Julie Cecilia, f. 13 Jan. 1917 i Malmø, g. 24 Okt. 1942 paa Böringe Closter m. Løjtnant ved Livregiment Husarer Greve Sten Adam Claës Lewenhaupt, f. 30 Juli 1917 i Nyköping. [Skövde.]

Moder:

Enkegrevinde Cecilia Christine Adelaïde Aurore, født Grevinde Lewenhaupt, f. 22 Okt. 1884 i Örebro, g. 28 Okt. 1908 i Malmø, Enke 1 Maj 1940. [Böringe.]

Faders Søkende:

1. Friherreinde Anna Amélie Christina, f. 16 Aug. 1879 paa Fiholm (Pr.r.K.) (R.r.K.), g. 7 Okt. 1903 m. Oberstltnt. i Armeen, Ritmester i Skaanske Dragon-Reg.s Res., Carl Gustaf Fredrik Staël von Holstein, f. 18 Jan. 1874 † 15 Okt. 1939. [Lund.]
2. Friherre Lave Malcolm, f. 30 Aug. 1883 paa Fiholm, Kommandør i Marinen, tjenstg. i Forsvarsstaben, Medlem af Krigshovrätten (K.<sup>2</sup>) (S.Sv.<sup>31</sup>) (S.N.3.) (S.V.3.<sup>1</sup>) (B.Z. L.3.) (Fi.H.R.<sup>22</sup>) (F.Æ.L.4.) (I.Kr.4.) (N.St.O.2.<sup>2</sup>) (Sp.C. III.2.), g. 25 Sept. 1913 m. Elisabeth (Beth) Lagercrantz, f. 16 Marts 1893 i Sthlm. [Stockholm.]
3. Friherre Joachim (Jochum) Christian, f. 3 Juli 1886 paa Fiholm, cand. jur., 1. Kancellisekretær i Forsvarsdepart., (S.V.3.<sup>2</sup>), g. 29 Aug. 1917 i Falsterbo m. Signe Maria Juliana Catharina Grenander, f. 6 Sept. 1898 i Sthlm., skilt 1934. [Stockholm.] Døtre:
  - a. Friherreinde Signe Maria Barbara, f. 26 Aug. 1919 i Sthlm., g. 27 Sept. 1941 sst. m. Løjtnant ved Liv Reg. t. Hest Frederik Adolf Löwenhielm, f. 9 Juni 1916 i Sthlm. [Sthlm.]
  - b. Friherreinde Anna Karin Elizabeth, f. 10 Jan. 1921 i Sthlm., g. m. Løjtnant Baron Hans Blixen Finecke.
4. Friherre Hans Gustaf, f. 31 Dec. 1893 paa Fiholm, jur. & fil. kand. Envoyé extraord. og befuldm. Minister i Helsingfors (K.<sup>1</sup>) (S.N.2<sup>1</sup>) (B.Kr.2.) (B.L.5.) (Fi.H.R.2<sup>1</sup>) (Le.S.4.) (Po. P.R.3.) (Ty.Ø.1.) (P.Chr.2.<sup>1</sup>) (Sp.C.III.3.), g. 11 Nov. 1920 i Sthlm. m. Grevinde Margareta Gabriella Oxenstierna af Korsholm og Vasa, f. 22 Okt. 1896 i Sthlm. [Helsingfors.] Børn:
  - a. Friherre Hans Erik Gabriel, f. 24 Sept. 1921 i Sthlm., Student, Reserveofficersasp. v. Kav.
  - b. Friherre Erik Lave Gabriel, f. 13 April 1923 i Bruxelles.
  - c. Friherreinde Ann-Maria Eleonora, f. 31 Aug. 1924 i Sthlm.

Beck.

Faders Moder:

Enkegrevinde **E b b a** Maria Albertina, født Reenstierna, f. 19 Marts 1859 i Sthlm., g. 9 Okt. 1878 sst. Enke 13 Juni 1911. [Lund.]

Farfaders Fader:

*Greve Corfitz Augustin*, f. 12 Febr. 1824 † 16 April 1897, g. 12 Aug. 1851 m. *Christina Nordenfeldt*, f. 16 Maj 1829 † 7 Juli 1914. Børn:

1. *Friherre L a v e Robert*, f. 23 Aug. 1857 † 19 Juni 1931, Herredshøvding, g. 1<sup>o</sup> 3 Sept. 1889 m. *Friherreinde A d r i a n a Elisabeth De Geer af Finspång*, f. 23 Febr. 1867 † 14 Sept. 1898, 2<sup>o</sup> 26 Marts 1904 m. Anna Maria Ekmark, f. 22 Juli 1874. [Skövde.] Børn:

af 1. Ægteskab:

a. *Friherre Ebbe Christian*, f. 20 Maj 1890, Civilingeniør, g. 29 Okt. 1927 m. *Anna-Lisa Bolling*, f. 15 Sept. 1898. [Stockholm.] Børn:

1) *Friherre Ebbe Augustin*, f. 28 Juli 1928.

2) *Friherreinde Anna Lisbet Christina*, f. 14 Marts 1931.

b. *Friherre Jacob Gerard*, f. 14 Febr. 1892, Arkitekt. [Stockholm.]

c. *Friherreinde Eva Ulrika (U l l a)*, f. 16 Marts 1894, Husmoder ved Sabbatsbergs Sygehus, Stiftsfrøken i Vadstena, (Ø.r.K.1.). [Stockholm.]

d. *Friherreinde Leonora (N o r a) Christina*, f. 26 Juli 1897, g. 29 Juli 1929 m. norsk Major,\* Højesteretsadvokat *H a n s Christian Holstad*, f. 23 Aug. 1878. [Hittarp ved Helsingborg.]

e. *Friherre E u g e n Gerard*<sup>o</sup>, f. 7 Sept. 1898, Kaptajn ved Vendes Art.-Reg., g. 12 Okt. 1925 m. *K a r i n Jeanna Metta Pauli*, f. 13 April 1903. [Kristianstad.] Sønner:

1) *Friherre L a v e Åke*, f. 18 Aug. 1926.

2) *Friherre J ø r g e n Åke Eugen*, f. 6 Juli 1933.

3) *Friherre C l a e s Christian Robert*, f. 15 Okt. 1935.

4) *Friherre Eugen Sigvard*, f. 22 Nov. 1938.

af 2. Ægteskab:

f. *Friherre A n t e Olof*, f. 1 Aug. 1905, cand. Jur., extraord. Notar ved Göteborgs Magistrat og Raadhusret, g. 1 Aug. 1936 m. *A i n a Lundgren*, f. 28 Jan. 1907 (hun g. 1<sup>o</sup> ....). [Göteborg.] Datter:

*Friherreinde Katharina Susanne*, f. 21 Maj 1938.

g. *Friherre Johan Olof*, f. 10 Dec. 1906, cand. jur., Vice-Luftværnschef i Stockholm. [Stockholm.]

h. *Friherreinde E v a Maria*, f. 30 Aug. 1908, g. 21 Juni 1930 m. Vicedirektør i Försikrings A. B. »Nornan«, cand. jur. *Gustaf A x e l Wilhelm Ros*, f. 25 Sept. 1901. [Göteborg.]

2. *Friherreinde Christina Augustina (S t i n a)* til Kulleberga, f. 21 Aug. 1865. [Norra Lindved ved Börringe.]

Beck.

Farfaders Faders Broder:

*Friherre Joachim Tawast, f. 29 Dec. 1827 † 16 Jan. 1888, Hofmarskal, Oberstløjtnant, g. 18 Febr. 1855 m. Friherreinde Ebba Gustafva Eva Carolina Oxenstierna af Eka och Lindö til Fideikommisgodset Harg med Christineholm, f. 25 Marts 1833 † 17 Jan. 1916. Børn:*

1. *Friherre Carl Joachim til Fideikommisgodset Harg med Christineholm, f. 24 Maj 1856 † 19 April 1927, Bjergingeniør, Præsident i Landbrugsakademiet, g. 20 Sept. 1883 m. Friherreinde Anna von Otter, f. 27 Febr. 1861. [Stockholm.] Børn:*

a. *Friherreinde Eva Ebba Gustafva, f. 11 Nov. 1884, g. 4 Jan. 1908 m. Viceadmiral, Friherre Clas Fabian Tamm (K.1), f. 13 Nov. 1879. [Stockholm.]*

b. *Friherre Carl Sigvard<sup>o</sup> til Fideikommisgodset Harg med Christineholm, f. 28 Okt. 1886, Bjergingeniør, Brugs-ejer, Ledamot af Rigsdagens første Kammer, Landstingsmand (S.V.2.<sup>2</sup>) (S.N.3.), g. 12 Aug. 1913 m. Ulrika Elisabeth Charlotta Wersäll, f. 10 Juli 1892. [Harg.] Børn:*

1) *Friherreinde Elisabeth Margaretha, f. 13 Sept. 1914, g. 8 Dec. 1934 m. Løjtnant i Liv-Rgt. til Hests Res., Friherre Oscar Nils-Fredrik von Essen, f. 18 Marts 1909. [Stockholm.]*

2) *Friherreinde Ulla Ann-Charlotte, f. 19 Okt. 1918.*

3) *Friherreinde Ewa Ingegerd, f. 12 Febr. 1920, g. 21 Juni 1940 m. Officersvolontær Carl Gustaf Arend Benjamin Tersmeden, f. 10 Febr. 1917. [Stockholm.]*

4) *Friherre Carl-Gabriel, f. 5 Dec. 1921, Officersvolontær. [Stockholm.]*

c. *Friherre Gustaf Joachim (Jockum), f. 28 Okt. 1886 † 4 Dec. 1936, Ritmester, Direktør, g. 25 Okt. 1913 m. Ebba Charlotte Dagmar Rosenblad, f. 4 Juli 1891. [Stockholm.] Børn:*

1) *Friherreinde Ebba Agneta Charlotta, f. 22 Nov. 1914, g. 30 Maj 1935 m. Kontorchef i Riksräkenskapsverket Carl Adolf Murray, f. 2 Juli 1899. [Stockholm.]*

2) *Friherreinde Anna Dagmar Wiveka, f. 19 April 1916, g. 19 Juni 1941 m. Direktør Arthur C:son Frisk, f. 7 Jan. 1903. [Stockholm.]*

3) *Friherre Carl Holger Joachim, f. 2 Sept. 1917, Fændrik ved Livregt. til Hest. [Stockholm.]*

d. *Friherre Johan Hugo, f. 5 Juni 1890, cand. jur., overord. Gesandt og bcfuldm. Minister (S.G.V.Jmt.) (S.N.2<sup>1</sup>) (B.L.II.3.) (Bulg.F.3.) (F.off.de l'instr. publ.) (F.Æ.L.4.) (Gr.Ph.1.) (Gr.F.3.) (I.M.&L.3.) (Ju.St.S.3.) (Chin.Ch.Y.1.) (Le.S.1.) (Li.G.1.) (M.C.2.1) (P.Gr.2.1) (Pr.Kr.4.) (Pr.r.K.2.3.) (Pr.R.Ø.3.) (Rum.Kr.2.) (T.r.H.2.) (Ø.r.K.2.), g. 26 Aug. 1913 m. Grevinde Gunilla Bielke, f. 17 Jan. 1893. [Lissabon.] Børn:*

## Beck.

- 1) Friherreinde Eva Gunilla Christina, f. 12 Jan. 1916, g. 15 Maj 1937 m. nordamerik. Legationssekretær Elvin Fredrik Seibert, f. 24 Juli 1901. (Rio de Janeiro.)
- 2) Friherre Jan Lars Johansson, f. 12 Juni 1930.
2. Friherreinde Eva Lovisa, f. 16 Febr. 1858, g. 23 Aug. 1881 m. Greve Gustaf Erik Lewenhaupt til Geddeholms og Aggarøs Fideikommiss, f. 31 Juli 1849 † 8 Marts 1928. [Stockholm.]
3. Friherre Johan Gabriel til Søderø, f. 25 Jan. 1862 † 6 Juli 1929, Øverstekammerjunker, Statsraad, tjenstgørende Kammerherre hos Enkedronning Sofia, Ritmester, g. 25 Sept. 1886 m. Friherreinde Anna Sofia Elisabeth Adelswärd, f. 16 Juni 1866. [Søderø ved Kættilstad.] Børn:
  - a. Friherreinde Anna Ebba Augusta, f. 8 Juli 1887, g. 10 Juli 1909 m. Oberst, Adjutant hos Kronprinsen, Greve Carl Gustav David Hamilton, f. 8 Maj 1882. [Wisby.]
  - b. Friherreinde Eva Elisabeth Marianna, f. 10 Nov. 1888, g. 27 Juni 1910 m. Ritmester i Livreg. til Hest Res., Greve Knut Erik Carlsson Lewenhaupt til Fideikommissgodserne Geddeholm og Aggarö, f. 25 Jan. 1886. [Geddeholm ved Vesterås.]
  - c. Friherre Seth Sigvard Johan, f. 27 Nov. 1892, Ritmester i Livreg. til Hest's Res., Forvalter, g. 25 Okt. 1941 m. Anna-Greta Adolphson, f. 11 Maj 1917. [Søderø ved Kættilstad.]
4. Friherreinde Ebba Fredrika, f. 3 Febr. 1864, Enke efter Oberstlieutenant, Friherre Erik Thott.

## von Beck.

*Bremisk Slægt. Kaptajn i Livgarden Christian Frederik von Beck naturaliseredes ved Patent af 30 Juli 1777.*

George Laurence Christian Archibald von Beck, f. 22 Febr. 1893 (Søn af Direktør Oscar Emanuel Krogh, f. 29 Dec. 1855 † 15 Aug. 1906.), g. 30 Maj 1918 m. Ethel Rake, f. 1 Maj 1891. [East Orange, New Jersey.] Datter:  
Sylvia Elisabeth, f. 19 Nov. 1919.

### Søskende:

1. Manuela Therese Leilah Vaughn (Ella), f. 12 Jan. 1894, g. 1<sup>o</sup> m. George St. John Coventry † 20 Juli 1932, g. 2<sup>o</sup> 1937 m. Orpen Palmer. [Irland.]
2. Silvia Margaret Clara Ishbel, f. 6 Marts 1896, g. 1<sup>o</sup> 12 Dec. 1916 m. George Washington Lewis † 2 Okt. 1918, 2<sup>o</sup> 21 Juli 1936 m. Robert Hawthorne Fiedler, f. .... [Washington.]
3. Thomas Oscar Robert Theodor, f. 14 Juli 1897, g. 1<sup>o</sup> 17 Jan. 1930 m. Dorothy Belle Cooley, f. 27 Sept. 1908,

von Beck.

skilt 1934, 2<sup>o</sup> 20 Dec. 1935 m. G a i l Wade, t. 26 Jan. 1902. [Washington.] Sønner:

af 1. Ægteskab:

a. P a u l Gerhard Theodore Krogh, f. 28 Aug. 1930.

b. Thomas Oscar R o b e r t Theodor, f. 24 Sept. 1932.

af 2. Ægteskab:

c. William Christian T h o m a s Wade, f. 16 Okt. 1937.

4. O s c a r Frederik Florent Perkins, f. 29 Dec. 1901, g. 12 Aug. 1923 m. Kathryn Frances Towle, f. 27 Marts 1902. [Coronado, Calif.] Sønner:

a. John Emanuel Frederick Oscar, f. 26 Jan. 1930.

b. V i c t o r Conrad Christian Vaughn, f. 8 Nov. 1932.

5. O l g a Joan Caroline Louise, f. 16 Aug. 1903, g. 20 Juni 1932 m. John H o l b e r t Byram. [Cincinnati, Ohio.]

6. S o p h i a Hedevig Christiane Agnes, f. 27 Aug. 1904, g. 12 April 1933 m. R a l p h J. Sayre. [Overlook Farm, Brigdenhampton, L. I. N. Y.]

Moder:

S y l v i a Laura, født de Thomsen,<sup>o</sup> f. 8 Dec. 1870, g. 17 Febr. 1892, Enke 15 Aug. 1906. [New York.]

Farfader:

Jens Johan Frederik (F r i t z), f. 18 Juni 1816 † 19 Aug. 1895, Ritmester. Søn:

V a l d e m a r Krogh, f. 30 Dec. 1857 † 5 Maj 1937, g. 3 Juli 1886 m. C l a r a Henriette Elkan, f. 23 Marts 1864 † 15 Marts 1932. Børn:

1. V a l d e m a r, f. 7 April 1887 i Hamburg. Arkitekt, preuss. Marineflyverløjtnant\* (Pr.J.K.2.) (H.H.K.) (Ty.K.Æ.K.m. Sv.) (Ty.M.F.Æ.) (Bulg.K.M.) (U.K.M.), g. 30 Dec. 1915 i Hamburg m. M a r t h a Wilhelmine Fehling (Ty.M.K.), f. 8 Aug. 1893 i Hamburg. [Berlin-Köpenick.] Børn:

a. H a r a l d Valdemar Friedrich, f. 30 Nov. 1918 i Hamburg, Flyver (Ty.M.Ø.).

b. I n g e b o r g Alexandra, f. 13 Nov. 1921 i Bremen † 28 Jan. 1925 sst.

c. D a g m a r Anita Josefina, f. 2 April 1923 i Bremen.

d. H e l l a Ingeborg Martha, f. 26 Febr. 1926 i Bremen † 7 April 1931 i Lübben.

2. F r e d e r i k (F r i t z) Vilhelm, f. 22 Sept. 1888 † 1 Nov. 1935, Grosserer, preuss. Løjtnant, g. 31 Aug. 1929 i Hamburg m. A n n i Magdalena Franziska Mikkelsen, f. 22 Febr. 1901 i Hamburg. [Hamburg.] Søn:

S v e n, f. 1 Febr. 1931 i Hamburg.

3. A l e x a n d r a Amalie Clara, f. 31 Dec. 1891 i Hamburg, g. 2 Nov. 1917 sst. m. Fabrikejer E r n s t Godhard Wilhelm Prüssing, f. 3 Jan. 1891 i Hamburg. [Jena.]

Farfaders Broder:

E d u a r d Carl f. 7 Sept. 1819 † 26 Juli 1904, Oberst. Søn:

von Beck.

*Harald Eduard til Stensø, f. 8 Sept. 1855 † 26 Jan. 1911, Hofjægermester, Kammerjunker, g. 26 Maj 1891 m. Rosa Emilie Dau, f. 17 Dec. 1856 † 28 Sept. 1929. Datter:*

*Christiane (S e s s a) Louise Mathilde Frida, f. 13 April 1893, g. 16 Okt. 1926 m. Fabrikejer Claudius Reinhard van Hauen, f. 10 Sept. 1864 † 28 Okt. 1937. [Hellebæk og Asserbo.]*

## Benzon I.



*Niels Benzon fik Vaabenbrev 15. Dec. 1679. Han var en Sønesøns Sønesøn af den fra Hamborg til Ribe indvandrede Købmand Bent Bentsøn, fra hvem ogsaa Slægten Benzon II nedstammer, — Flere af Slægtens Medlemmer skriver sig »von Benzon«. Udførlig Slægttavle og Vaabenafbildning, se Aarg. 1937.*

### I. Linje.

*Cecil Ernest Francis Benzon, f. 27 Okt. 1912 (Søn af Carl Herman, f. 14 Aug. 1870 † 11 Aug. 1921, g. 1<sup>o</sup> 23 Okt. 1897 m. Louisa Eagle, f. 13 Febr. 1864 † 4 Jan. 1909). [Ramsgate, Kent.]*

Moder:

*Catherine Gertrude, født Dickinson Long, f. 18 Nov. 1878, g. 29 Sept. 1910, Enke 11 Aug. 1921. [Ramsgate.]*

Farfaders Fader:

*Jens Peter Herman f. 30 Aug. 1819 † 4 Jan. 1898, g. 1<sup>o</sup> 25 Maj 1843 m. Frederikke Petrea Knudsen, f. 1821 † 1852, 2<sup>o</sup> 6 Febr. 1858 m. Caroline Browse, f. 15 Nov. 1815 † 19 Marts 1876, 3<sup>o</sup> 16 Sept. 1868 m. Elisabeth Turnbull, f. 22 Juli 1838 † 20 Dec. 1913. Børn:*

*af 2. Ægteskab:*

1. *Guy Victor Herman, f. 26 Febr. 1859, ansat i Savings Bank Departement under det engelske General Post Office, g. 11 Sept. 1886 m. Mary Jane Tee, f. 21 Marts 1859. [Kingsley, Sanderstead, Surrey.] Børn:*

a. *Gladys. Maude, f. 27 Juni 1887, g. 7 Sept. 1918 m. Bankembedsmand Edmund Guy Cuthbert, f. 26 Febr. 1887. [Sanderstead, Surrey.]*

b. *Winifred Mary, f. 17 Juni 1890, g. 2 Marts 1916 m. Robert Lawrence, f. 11 Juni 1888. [Cullompton, Devon.]*

c. *Victor Hermann, f. 4 Jan. 1895, ansat ved Croydon Municipal Corporation Electrical Works, g. 5 Nov. 1919 m. Monica Matthews, f. 9 April 1890. [Porthcawl, Glam.] Søn:*

*Geoffrey Lionel, f. 22 Marts 1928.*

## Benzon I.

### af 3. Ægteskab:

2. **E l i z a b e t h** Arthurine, f. 18 Sept. 1868, g. 16 Juni 1886 m. **F r e d e r i c k** George Chatterton, f. 8 Juli 1859. [London.]
3. **B e n v e n u t o** Ernani, f. 31 Jan. 1874. [Amerika.]
4. **J o h a n n e s** Fizalured **V i v i a n** Benzoni<sup>o</sup>, f. 6 April 1882, Forretningsfører, g. 23 Nov. 1906 m. **K a r e n** Marie Videbæk Poulsen, f. 24 April 1879. [Charlottenlund.] Børn:
  - a. **E l i s a b e t h** Benzoni, f. 19 Juni 1907. [Argentina.]
  - b. **L i o n** Egbert Benzoni, f. 16 Sept. 1908, g. 22 Febr. 1938 m. **O l g a** Carla Helene Olsen, f. 22 Juni 1908. [Charlottenlund.] Søn:  
**B e n t** Benzoni, f. 5 April 1939.
  - c. **M a j a** Fortunata Benzoni, f. 1 Maj 1910, g. 1 Maj 1936 m. Repræsentant **L o u i s** Carlé. [Charlottenlund.]
  - d. **E l s e** Marie Benzoni, f. 5 Dec. 1911. [Charlottenlund.]

## II. Linje.

**C a r l** Vilhelm Benzon,<sup>o</sup> f. 16 Sept. 1860 (Søn af Ritmester, Hofjægermester, Kammerjunker **V i l h e l m** Sophus Hermann Ferdinand, f. 14 Juli 1827 † 16 Febr. 1911, og **E u p h r o s y n e** Constance Sehested, f. 9 Maj 1830, g. 17 Aug. 1852 † 28 Maj 1898), Jægermester, Skovrider\* ved Baroniet Løvenborg (Gr.Fr.4.), g. 14 Juli 1892 m. **M a t h i l d e** Caroline Julie Hoppe, f. 27 Dec. 1871. [K.] Børn:

- a. **V i l h e l m** Hartvig, f. 2 Juni 1893, Forstkandidat, Skovrider, Medadministrator for det Benzon'ske Familielegat. [Løvenholt ved Them.]
- b. **L i l y**, f. 20 Juni 1897, overord. Stiftsdame i Vallø [K.]

## III. Linje.

**A k s e l** Jens Christian Benzon,<sup>o</sup> f. 10 April 1875 (Søn af Kopist **C a i** Marius Vilhelm Julius Albert, f. 6 Marts 1844 † 27 Febr. 1897, og **H e d e v i g** Caroline Jensine Engelsted, f. 18 Maj 1848, g. 15 Nov. 1872 † 16 Jan. 1931), Inkassator, g. 18 Sept. 1904 m. **L o u i s e** Marie Rossing, f. 29 Jan. 1877. [K.] Søn:

**P a u l** Casper, f. 4 Nov. 1905, Bogholder, g. 11 Okt. 1936 m. **E m m a** Margrethe Madsen, f. 8 Aug. 1914, skilt 1941. [K.] Børn:

- a. **I n i** Ketty Falkentoft, f. 9 Nov. 1934.
- b. **J o h n** Casper Falkentoft, f. 17 Aug. 1937.

## Søskende:

1. **S o p h i e** Birgitte Emerentze Elise Caroline, f. 2 Sept. 1873 paa Hedeviglyst ved Fredericia, g. 6 April 1906 paa Frederiksberg m. Ledningsinspektør under Københavns Magistrat **H a n s** Peter **C a r l** Hansen, f. 23 Aug. 1869. [K.]

## Benzon I.

2. **C a i** Frederik Julius,<sup>o</sup> f. 12 April 1878 paa Frederiksberg, Apoteker, g. 1<sup>o</sup> 28 Okt. 1904 i Svinninge m. **A l m a** Petra Jensen, f. 5 Juni 1880 † 2 Dec. 1916, 2<sup>o</sup> 12 April 1927 m. **P a u l a** Josephine Elisabeth, født Christensen, f. 13 Sept. 1887 (g. 1<sup>o</sup> m. Direktør Einer Nørgaard, skilt). [Mariager.]  
Sønner:  
*af 1. Ægteskab:*  
a. **C a i**, f. 7 Juli 1905 i Ove, Gaardejer, g. 19 Juli 1933 m. **E r n a** Hansen, f. 28 Maj 1914. [Glenstrup ved Handest.]  
Børn:  
1) **C a i** Erik, f. 30 Juli 1934 i Assens ved Mariager.  
2) **G r e t h e**, f. 18 Juli 1937.  
b. **K n u d**, f. 27 Juli 1906 i Ribe, cand. pharm., g. 20 Juni 1937 m. **K e t t y** Sørensen, f. 29 Sept. 1910. [Veile.] Søn:  
**K u r t** Ulrik, f. 4 April 1938.  
c. **E r i k**, f. 24 Febr. 1914 i Nykøbing F., Gartner, g. 12 Juni 1938 m. Selma Andrea Linde Jensen, f. 13 Marts 1913. [Nykøbing F.] Søn:  
**B e n t** Linde, f. 30 Juli 1935.
3. **J e n s**, f. 7 Maj 1882 paa Frederiksberg, Kunstklinker, g. 4 Aug. 1918 m. **A s t r i d** Emilie Katrine Olsen, f. 26 Aug. 1890. K.]
4. **G e r d a** Emilie Caroline Elise, f. 1 Juni 1887 paa Frederiksberg. [K.]

## IV. Linje.

**Hartwig** Karl Hermann Joseph Bernhard **A x e l** Benzon, f. 3 Juli 1922 i Verden (Søn af preuss. Regeringsraad og Løjtnant **Eduard** Adolf **L a r s**, f. 23 Dec. 1890 † 3 Nov. 1937). (TyJ.K.2.). [Nürnberg.]

### Moder:

**E d e l g a r d** Josie Sperata, født Koellner, f. 18 Maj 1901 i Verden, g. 2 Juli 1921, Enke 3 Nov. 1937. [München.]

### Faders Søster:

**E r n a** Charlotte Ida Wilhelmine, f. 26 Juli 1894, Konventualinde i Slesvig St. Johannes Kloster. (M.D.V.). [Slesvig.]

### Farfader:

**H a r t v i g**, f. 15 Jan. 1857 † 8 Dec. 1938, preuss. Overstatsadvokat, Geheimejustitsraad, g. 4 Okt. 1889 m. Friherreinde **A n n a** Emma von **B ü l o w**<sup>o</sup>, f. 9 Juni 1865. [Slesvig.]

### Farfaders Fader:

**E d u a r d** til **C a d e n**, f. 20 Marts 1825 † 16 Juni 1868, g. 4 April 1848 m. **I d a** Stoppel, f. 14 Jan. 1827 † 14 April 1902. Søn:

**J o s e p h**, f. 27 Okt. 1859 paa Laden. [Salzwedel.]



## Benzon II.



*Hans Sørensen (Benzons) Benzons Børn blev adlet 22 Febr. 1717. Han var en Sønnesøns Sønnesøn af den under Benzon i nævnte Bent Benzson. — Familien skriver sig »von Benzon«. — Udførlig Slægttavle med Vaabenafbildning, se AARG. 1937.*

Kjeld Benedikt Theophilus Vilhelm Rosencrone Benzon,<sup>o</sup> f. 5 Okt. 1895 (Søn af Sognepræst Vilhelm Frederik Gerhardt Rosencrone, f. 18 Juli 1862 † 31 Marts 1910 og Katharina Maria Andreassen, f. 1 Okt. 1859, g. 2 Okt. 1891 † 27 Juli 1926), Banksekretær, g. 1<sup>o</sup> 5 Aug. 1922 m. Ellen Marie Wernberg, f. 15 Jan. 1894 † 8 Okt. 1925, 2<sup>o</sup> 23 Maj 1928 m. Ellen Kaalund-Møller, f. 24 Nov. 1894. [K.] Søn:

af 2. Ægteskab:

Gorm, f. 13 Dec. 1929.

### Søskende:

1. Ellen Theodora Elisabeth Dagmar Rosencrone, f. 11 Maj 1894. [K.]
2. Gustav Adolf Konstantin Eusebius Rosencrone, f. 25 Jan. 1898, Ejer af Store Stovbæk, g. 1<sup>o</sup> 17 Febr. 1916 m. Hertha Nathalie Raven, f. 12 Aug. 1895, skilt 1923, 2<sup>o</sup> 23 Maj 1928 m. Karen Kaalund-Møller, f. 10 Aug. 1893, skilt 1937, 3<sup>o</sup> 1 Maj 1937 m. Else Marie Alette, født Lillien-skiold, f. 20 April 1886 (hun g. 1<sup>o</sup> m. Overlæge, Sanitets-kaptajn Hjalmar Schilling, skilt). [Store Stovbæk ved Aulum.] Døtre:

af 1. Ægteskab:

a. Edel Rosencrone, f. 22 Dec. 1917.

b. Tove Rosencrone, f. 26 April 1919.

### Farfader:

*Gerhard Valdemar Marcus Rosencrone, f. 28 Marts 1833 † 14 Febr. 1889, Grosserer, g. 18 Maj 1861 m. Thora Amalie Schultz, f. 24 Febr. 1831 † 15 Sept. 1914. Børn:*

1. Axel Johannes Christian Rosencrone, f. 3 Nov. 1863 † 13 Jan. 1914, Malermester, g. m. Mabel ..... [Chicago.]

Datter:

Gerda.

2. Dagmar Marie Johanne, f. 15 Maj 1865, Lærerinde. [K.]
3. Gerhard Maximilian Rosencrone<sup>o</sup>, f. 24 Maj 1868, Kaptajn\* af Fodfolket, g. 1<sup>o</sup> 27 Dec. 1899 m. Julie Augusta Marie, født Iwersen, f. 24 Maj 1864, skilt 1911 † 3 Aug. 1934 (hun g. 1<sup>o</sup> m. cand. pharm. Adolph Sophus Schlichtkrull † 1897), 2<sup>o</sup> 5 Nov. 1913 m. Grethe Inger Kirstine Bar-chalia, f. 27 Nov. 1887. [Holte.] Børn:

## Benzon II.

### af 2. Ægteskab:

- a. *Kirsten* Grete Rosencrone, f. 3 Jan. 1915, g. 21 Dec. 1941 i Søllerød m. Manuduktør, cand. jur. *Billy* Dahl, f. 23 Aug. 1917. [K.]
- b. *Mogens* Gerhard Marcus Rosencrone, f. 23 Okt. 1916, Forvalter. [Østrupgaard.]
- c. *Gerhard* Max Ludvig Rosencrone, f. 17 Sept. 1919, Frugtavlmedhjælper.
- d. *Minna* Gerda Rosencrone, f. 13 Dec. 1920.
- e. *Lisbet* Merete Rosencrone, f. 19 Dec. 1931.
4. *Marie* Margrethe Frederikke Amalie, f. 24 Maj 1868, Lærerinde. [K.]
5. *Agnes* Julie Ovine, f. 6 April 1870, g. 4 Juni 1897 m. Kontorchef under Magistraten, cand. jur. *Viggo* Valdemar Thorball, f. 1 Maj 1868 † 21 Marts 1939. [K.]
6. *Gerda* Thora Christiane, f. 10 Aug. 1873, g. 20 Maj 1899 m. Tandlæge *Johannes* Christian Stephan Banck, f. 16 Nov. 1868. [K.]

### Farfaders Broder:

*Severin* Harald Frederik, f. 25 Marts 1836, faldt 28 Marts 1864 ved Nybøl, Premierløjtnant, g. 31 Marts 1861 m. *Julie* Camilla Otsen, f. 25 Okt. 1834 † 28 Juli 1904. Børn:

- a. *Carl* Marius, f. 13 Jan. 1862 † 19 Dec. 1906, Mag. art., kgl. Translatør og Tolk, g. 11 Juli 1890 m. *Emma* Vilhelmine Augusta Benzon, f. 26 Dec. 1864 † 30 Marts 1917.

#### Børn:

- 1) *Ellen*, f. 28 Sept. 1891 i Helsingør, Bankassistent.\* [Frederiksberg.]
- 2) *Aage*,<sup>o</sup> f. 16 Febr. 1893 i Skelskør, cand. phil., Vekselerer og Bankier, ansv. Deltager i Bankierfirmaet Benzon & Sundberg, Medlem af Kbhvns. Fondsbørs, Medlem af Bestyrelsen for Foreningen for Alderdomsboliger, Medlem af Forvaltningsraadet for Sct. Therese K., g. 1<sup>o</sup> 10 Jan. 1917 i Kbh. (St. A.) m. *Karen* Margrethe Hertel, f. 2 Jan. 1893 † 4 April 1925, 2<sup>o</sup> 1 Maj 1926 i Roskilde m. *Aase* Ramm, f. 19 Dec. 1899 i Hobro. [Hellerup.] Børn:

#### af 1. Ægteskab:

- a) *Jytte* Cæcilie Hertel, f. 14 Dec. 1917 paa Frederiksberg, g. 29 Maj 1941 i Kbh. (St. A.) m. Landsretssagfører *Arne* Mortensen, f. 23 Dec. 1910 i Kbh. [Herlev.]

- b) *Birte* Marie Hertel, f. 4 April 1925 paa Frederiksberg.

#### af 2. Ægteskab:

- c) *Jørgen* Christian Ramm, f. 8 Nov. 1927 i Kbh.
- d) *Niels* Aage Ramm, f. 11 Sept. 1937 sst.
- 3) *Cay*, f. 19 April 1896 i Skelskør, Lic. theol., Sognepræst for Sakramentkirkens Sogn. [K.]
- 4) *Tove* Ydun, f. 26 Okt. 1901 i Aalborg, g. 30 Maj 1925

## Benzon II.

- m. cand. phil., Organist og Pianist **Carl Christian Vorm**, f. 21 Juli 1900 paa Frederiksberg. [Gentofte.]
- 5) **Ib Herbert**, f. 2 Juli 1904 i Ordrup, Fabrikant, g. 25 Jan. 1928 m. **Christine (Kyllie) Gamél**, f. 6 Aug. 1908. [Frederiksberg.] Børn:
- Hans Gamél**, f. 20 Juli 1930 paa Frederiksberg.
  - Birgit Gamél**, f. 26 Juni 1933 sst.
  - Erik Gamél**, f. 20 Juni 1934 sst.
- b. **Julie Severine**, f. 3 Nov. 1864 paa Frederiksberg, Musiklærerinde. [K.]

### Farfaders Farbrødre:

- Hans**, f. 6 Maj 1795 † 12 Aug. 1850, *Kammerjunker, Kap-  
tajn*. Søn:  
*Elef Nicolaus Henrik Frederik Erhard*, f. 14 Maj 1839  
† 8 Okt. 1885, *Vinhandler*, g. 26 Juni 1871 m. *Nicoline  
Severine Fischer*, f. 21 Jan. 1851 † 3 Okt. 1896. Datter:  
**Olg a Cecilie Clara Johanne**, f. 31 Dec. 1876 i Kbh.,  
g. 6 Nov. 1898 m. *Sporvognskonduktør Rasmus Fre-  
derik Hansen*, f. 16 Dec. 1873. [K.]
- Joachim Hans Karl Peter**, f. 7 Maj 1816 † 15 Maj 1885,  
*Kaptajn, Fotograf*, g. 10 Juli 1853 m. *Rubensine Louise  
Marie Simonsen*, f. 21 Nov. 1821 † 15 Aug. 1872. Søn:  
**Georg Ole Peter**, f. 12 Juni 1863 i Kbh., *Maskinarbej-  
der*, g. 6 Juli 1888 sst. m. *Ane Sophie Henriksen*, f. 10  
Marts 1866 i Langtved. [K.] Sønner:
  - Christian Julius Herman**<sup>o</sup>, f. 12 Aug. 1889 i Kbh.,  
*Bankbud i Privatbanken*, g. 19 Maj 1918 i V. Brønders-  
lev m. *Margrethe Nielsen*, f. 2 Febr. 1894 i Brønders-  
lev. [K.] Børn:
    - Egon** f. 30 Dec. 1918 i Kbh., *Typograf*.
    - Else**, f. 3 Jan. 1921 i Kbh.
  - Anton Ejner**, f. 12 Jan. 1894 i Kbh., *Kok*, g. 21 Aug.  
1920 i Kbh. m. *Andrea Henriette Camilla Jensen*, f. 16  
Aug. 1899 i Odense. [K.] Søn:  
**Preben**, f. 10 August 1922 i Kbh., *Typograf*.

## Berner.



*Konferensraad Alexander Berner blev  
adlet 5 April 1780. — Kammerherre,  
Ritmester Gustav Alexander Berner er-  
holdt ved Patent af 11 Juni 1860 Til-  
ladelse til at føre Navnet Berner-Schilden  
og blev ved Patent af 20 Okt. 1880  
ophøjet i friherreleg Stand med Navnet  
Berner-Schilden-Holsten. — Ved kgl. Re-  
solution af 5 Febr. 1887 er disse to Pa-  
tenter forandrede derhen, at af Hofjæger-  
mester, Baron Adam Christopher Ber-*

## Berner.

*ner-Schilden-Holstens agnatiske Descendens skal den i de nævnte Patenter tilstaaede Ret for det ægte Afkom af Kammerherre, Ritmester Gustav Alexander Berner og Hustru, Baronesse Sophie Magdalene Holsten, til at føre Navnene Schilden og Holsten med Titel Baron og dertil hørende Vaaben kun gælde for den til enhver Tid værende Besidder af det von Schilden-Jydske Fideikommis og Baroniet Holstenshuus og den i hvert Slægtled nærmest sukcessionsberettigede Mand eller, hvis Mand ej findes, Kvinde, hvorimod den øvrige Descendens alene skal døbes med Familienavnet Berner og føre dette med Udelukkelse af Navnene Schilden og Holsten og den til sidste Navn knyttede Titel af Baron. — Udførlig Slægttavle og Vaabenafbildning i Farver, se Aarg. 1934.*

Lensbaron Hans Heinrich Adam Berner-Schilden-Holsten<sup>o</sup> til Langesø og Clausholm (det tidl. Fideikommisgods C.), Medejer af Holstenshuus (det tidl. Baroni H.), f. 18 Juli 1881 paa Holstenshuus (Søn af Kammerherre, Hofjægermester, Lensbaron Adam Christopher, f. 18 Juni 1855 † 25 Maj 1927), cand. phil., Kammerherre, Hofjægermester, Medlem af Repræsentantskabet for Fyens Discontokasse. Formand for Historisk Samfund for Fyns Stift og for Nordfyns Museumsforening (R.\*), g. 3 Dec. 1904 i Kbh. (Fr.) m. Comtesse Minna Sophie Louise Knuth (D.r.K.M.), f. 26 Juni 1882 paa Østergaard (Mern), Formand for Vigerslev Sogns Sygeplejeforening. [Langesø ved Langesø og Clausholm ved Randers.] Børn:

1. Baronesse Sophie Magdalene, f. 27 April 1906 i Kbh. (Vallø.) [K.]
2. Regitze Sophie Minna Louise Berner, f. 14 Febr. 1908 paa Spejlbjerg, Sundhedsplejerske. [Hvidovre.]
3. Baron Godske Ditlev, f. 7 Marts 1911 paa Spejlbjerg, Student, Godsforvalter. [Spejlbjerg ved Langesø.]
4. Henrik Alexander Berner, f. 1 Juli 1918 paa Langesø, cand. polyt, Kystløjtnant II. [K.]

### Brødre:

1. Jørgen Alexander Adam Berner, Medejer af Holstenshuus, f. 30 Aug. 1886 paa Holstenshuus, Stiftamtmand over Aalborg Stift og Amtmand over Aalborg Amt (K.<sup>2</sup>D.M.), g. 22 Maj 1931 i Kbh. (C.) m. Baronesse Louise Wedell-Wedellsborg, f. 27 Dec. 1906 i Helsingør. [Aalborg.] Børn:
  - a. Elisabeth Margrethe, f. 1 Marts 1932 i Aalborg. (Vallø.)
  - b. Louise, f. 3 Juli 1933 i Aalborg. (Vallø.)
  - c. Gustav Alexander, f. 7 Okt. 1935 i Aalborg.
  - d. Anna Sophie, f. 8 April 1938 i Aalborg. (Vallø.)
2. Ebbe Helmuth Adam Berner, f. 18 Sept. 1894 paa Holstenshuus, Kunstmaler, g. 15 Nov. 1917 m. Ketty Doris Wätzold Christophersen, f. 15 Nov. 1896, skilt (hun g. 2<sup>o</sup> 1928 m. Dr. med. Eli Frans Johannes Faber † 1933; 3<sup>o</sup> 1939 m. Professor, Dr. med. Carl Edvard Bloch). [K.]

## Berner.

### Moder:

Enkelensbaronesse **L o u i s e** Ella Augusta Fanny Caroline, født Quaade, f. 10 Marts 1856 i Kbh. (G.), g. 6 Nov. 1880 i Vol-dum, Enke 25 Maj 1927. [Holstenshuus ved Faaborg.]

### Farfaders Farbroder:

**E d u a r d Berner**, f. 23 Maj 1801 † 5 Sept. 1837, Kammer-junker, Generalkonsul. Søn:

**E d m u n d Bügel**, f. 21 April 1827 † 10 Jan. 1885, g. 20 April 1866 m. **Alvilde Nathalie M a t h i l d e Poulsen**, f. 27 Sept. 1847 † 13 April 1938. Datter:

**K a m m a** Emmy Bügel<sup>o</sup>, Medbesidderinde af Substitu-tionen for Fideikommissgodset Ringsted Kloster, f. 11 Sept. 1880 i Kbh., g. 1<sup>o</sup> 19 Sept. 1902 i Hornbæk m. Kam-mersanger, cand. phil. **H e l g e Nissen**, f. 5 Sept. 1871, skilt † 5 Okt. 1926, 2<sup>o</sup> 18 Maj 1909 i Kbh. m. Højesterets-sagfører **V a g n Aagesen**, f. 18 Juli 1866 † 10 Sept. 1939. [K.]

## Bernstorff.



*Mecklenburgsk Uradelslægt, hvis Navn tidligst forekommer med Johannes dictus de Berndesdorpe (1300); Stamrækken ud-springer fra Hermann Bernstorp (nævnt 1430—46) til Teschow. Slægten optoges 8 Okt. 1716 i rigsfriherrelig Stand. — Baron Andreas Gottlieb Bernstorff optoges 14 Dec. 1767 i dansk grevelig Stand med Rang som lensbesiddende Greve. — Greve*

*Andreas Erik Henrik Ernst Bernstorff fik ved Patent af 21 Marts 1828 Navnet Bernstorff-Gyldensteen for sin Person, og hans Søn Greve Johan Hartvig Ernst Bernstorff til Grevskabet Gyldensteen erholdt ved Patent af 6 Aug. 1873 Tilladelse til for sig og dem af hans mandlige Descendenter, der besidder Grevskabet Gyldensteen, at føre Navnet Bernstorff-Gyldensteen og det forenede Bernstorff-Gyldensteen'ske Vaaben. — Greve Ulrik Johan August Bernstorff erholdt 18 April 1876 som Besidder af det Mylius-Raschenberg'ske Fideikommis Tilla-delse til at føre Navnet Bernstorff-Mylius med tilhørende Vaaben. — Udførlig Slægttavle og Vaabenafbildning i Farver, se Aarg. 1934.*

### I. Bernstorff-Gartow.

Se: »Danmarks Adels Aarbog«, 1934 og »Gothaisches genealogisches Taschenbuch der gräflichen Häuser«.

## Bernstorff.

### II. Bernstorff-Gyldensteen.

Lensgreve **E r i k** Adolph Ernst Bernstorff-Gyldensteen<sup>o</sup> til Gyldensteen (det tidl. Grevskab G.) og til Christianslund, f. 26 Juni 1883 (Søn af Major à la suite, Ceremonimester, Overjægermester, Kammerherre, Lensgreve **H u g o** Kuno Georg til Hetteln, til Fideikommisgodserne Wotersen og Lanken og til Lengodset Raguth, f. 5 Marts 1853 † 12 Marts 1934 og Comtesse **A n n a** Julie Kielmannsegg, f. 5 Dec. 1863, g. 7 Juni 1882 † 4 Juni 1940), Kammerherre, Hofjægermester, Formand for Majoratsforeningen (R.\*) (B.MF.4.) (Br.H.L.2.) (L.Æ.K.3.) (M.F.K.2.) (Pr.J.K.2.) (R.Æ.K.3.) (S.M.K.) (Ø.M.F.K.), g. 1 Aug. 1914 m. Comtesse Agnes Louise (**S o p h i e**) Krag-Juel-Vind-Friis, f. 25 Okt. 1892. [Gyldensteen ved Bogense.] Børn:  
a. Greve **C a r l - J o h a n** Friedrich-Franz Hugo Mogens Bernstorff, f. 7 Maj 1917, Sekondløjtnant i Fodf.  
b. Comtesse **C a r i t a** s Mathilde Vibeke, f. 16 Okt. 1918.

#### Søskende:

1. Comtesse **T h o r a** Anna Ella, f. 7 Febr. 1886, g. 6 Okt. 1905 m. Major\* Eugen Bodo **H a n s - H e n r i c h** von Grone, f. 6 Sept. 1878. [Blankenburg a. H.]
2. Comtesse **I n g e b o r g** Marie Adele, f. 15 Marts 1890, Hofdame\* hos Storhertuginde Alexandra af Mecklenburg-Schwerin. [Raguth.]
3. Comtesse **H e l g a** Adeline Alice, f. 5 Okt. 1894, g. 28 Sept. 1920 m. Forpagter **S i e g f r i e d** Kruckow, f. 30 Maj 1879. [Devin ved Stralsund.]
4. Greve **H u g o** Arthur Karl Ernst Hermann Bernstorff til Hetteln i Holsten og til Wotersen og Lanken i Lauenborg samt Lengodset Raguth i Mecklenburg, f. 24 Febr. 1896, (Pr.J.K.2.) (M.F.K.1.2.) (Fi.F.K.3.), g. 10 Jan. 1939 m. Bridget Gilligan, f. 1910. [Wotersen.] Søn:  
Greve **N i c o l a s**, f. 31 Juli 1940 i Lübeck.
5. Comtesse **A n n i** Helene Ada Emy, f. 28 Aug. 1897, g. 20 Febr. 1940 i München m. Diplomingeniør, Rigsgreve **P h i l i p p u s** Neri Kunobert Walter Ottmar Antonius Kesselstatt, f. 16 Nov. 1901 i Au. [Stuttgart.]

#### Farfader:

Lensgreve **J o h a n** Hartvig Ernst til Grevskabet Gyldensteen med Hetteln og til Fideikommisgodserne Wotersen og Lanken, f. 18 Jan. 1815 † 7 Jan. 1898, preuss. virkelig Gehejmeraad, Kammerherre, Hofjægermester, g. 17 Juli 1844 m. Grevinde **A n n a** Charlotte Friederike Julie Hardenberg, f. 8 Juni 1824 † 18 Febr. 1905. Datter:

Comtesse **A d e l e** Thekla Louise Georgine Davide, f. 29 Jan. 1847, g. 5 Jan. 1866 m. preuss. Kammerherre, Baron **E r n s t** Franz Georg Adam Knigge til Fideikommisgodserne Endorf og Pfersdorf samt Medejer af Bredenbeck, f. 20 Maj 1843 † 13 Marts 1920. [Ballenstedt.]

## Bernstorff.

### Farfaders Brødre:

1. *Greve Christian Friedrich Karl Bernstorff*, f. 22 Marts 1816 † 25 Jan. 1892, tysk Postdirektør, g. 21 Marts 1852 m. *Comtesse Anna Luckner*, f. 12 April 1834 † 12 Febr. 1892.  
Børn:
  - a. *Comtesse Anna Alette Adamine Henriette*, f. 13 Maj 1855. (Preetz.) [Berlin.]
  - b. *Greve Hans Nicolaus Ernst*, f. 26 Sept. 1856 † 2 Juni 1914, Korvetkaptajn af den tyske Flaade; g. 1<sup>o</sup> 30 Juni 1886 m. *Henriette Caroline Meta Gerstenberg*, f. 22 Maj 1864 † 30 Maj 1891, 2<sup>o</sup> 11 Dec. 1897 m. *Helene Johanne Adolline Emilie Rhodius*, f. 16 Okt. 1866 † 27 Juni 1914.  
Børn:
    - af 1. *Ægteskab*:
      - 1) *Greve Hans-Christian Gustav Alfred*, f. 27 Aug. 1887, Referendar.\* [Kiel.]
    - af 2. *Ægteskab*:
      - 2) *Comtesse Dagmar-Karola Elvire Sophie Hedwig Alfreda Brunhilde Marie Erika Sita Blanche*, f. 7 Juni 1904, g. 4 Juni 1926 m. Premierlieutenant,\* Købmand *Hans Nitka*. [Potsdam.]
      - 3) *Comtesse Maimuna Emilie Ernestine Sophie Catharina Friederike Ioacha Marie Helene Hildegarda Franziska Louise*, f. 11 Juni 1906, g. 13 Juli 1926 m. Pastor *Hermann Lindemann*. [Dalkau, Kr. Glogau.]
  - c. *Greve Carl Adolph Christian Alexander*, f. 11 Okt. 1859 † 29 April 1936, preuss. Oberst, g. 1<sup>o</sup> 21 Sept. 1882 m. *Emilie von Mettenheim*, f. 6 Juni 1859 † 17 Juni 1934, skilt 1912, 2<sup>o</sup> 15 Juni 1913 m. *Käte Henne*, f. 26 Jan. 1880 † 24 Febr. 1936. Døtre:
    - af 1. *Ægteskab*:
      - 1) *Comtesse Karoline Amalie Christiane Anna*, f. 16 Juni 1889, g. 26 Sept. 1921 m. Major\* *Arnold Eduard William Mertens*, f. 10 April 1869. [Gmunden.]
      - 2) *Comtesse Henriette Agnes Elisabeth Theodora*, f. 28 Marts 1898. (Uetersen.) [Altenburg, Thür.]
  - d. *Greve Erik Ulrik Christian August*<sup>o</sup>, f. 8 Marts 1861, preuss. Major\* (Pr.R.Ø.A.) (Pr.J.), g. 1 Okt. 1895 m. *Marie von Bothe*, f. 13 Maj 1872. [Meiendorf ved Altrahlstedt.]
  - e. *Greve Ernst Ludvig Thomas Sophus*, f. 8 Sept. 1867, g. 11 Jan. 1892 m. *Jovita Vick*, f. 28 Jan. 1871. [Sta. Cruz das Palmeiras, Brasilien.] Børn:
    - 1) *Greve Christian*, f. 5 Dec. 1892.
    - 2) *Greve Joseph*, f. 29 Dec. 1893.
    - 3) *Greve Gottfried*, f. 20 Marts 1896.
    - 4) *Greve Friedrich*, f. 30 Marts 1897. [Sta. Cruz das Palmeiros.]
    - 5) *Greve Hans*, f. 5 Maj 1898.
    - 6) *Comtesse Anna Emilie*, f. 10 Aug. 1899.

## Bernstorff.

- 7) Comtesse Alette Elisabeth, f. 10 Juli 1904.  
8) Greve Ernst Arthur, f. 26 Marts 1906.
2. Greve Frederik Bernstorff til Katstrup, f. 20 April 1818  
† 30 Okt. 1894, Hofjægermester. Søn:  
Greve Ulrich Johan August Bernstorff-Mylius til Katstrup, f. 4 Sept. 1847 † 19 Marts 1930, cand. polit., Kammerherre, Hofjægermester, g. 10 Okt. 1877 m. Comtesse Marie Louise Raben-Levetzau, f. 9 Dec. 1856 † 17 Sept. 1934. Børn:
- 1) Greve Andreas Peter Bernstorff-Mylius til Katstrup, Besidder af det Mylius-Raschenbergske Fideikommis, f. 10 Juli 1882 paa Montebello, Landbrugskand., Kammerherre, Hofjægermester, Landvæsenskommissær, Præsident i Holbæk Amts økonomiske Selskab (R.\*D. M.) (B.L.II.3.), g. 23 Aug. 1912 i Kbh. (C) m. Baronesse Elisabeth Reedtz-Thott, f. 3 Juli 1890 paa Biskopstorp. [Katstrup ved Jyderup.]
- 2) Comtesse Magdalene Siegfride Ulrica Marie, f. 25 Febr. 1884 paa Montebello, overord. Stiftsdame i Vallø. [Katstrup.]

### III. Bernstorff-Dreilützow.

Se: »Danmarks Adels Aarbog«, 1934, og »Gothaisches genealogisches Taschenbuch der gräflichen Häuser«.

### IV. Bernstorff-Bernstorff.

Se: »Danmarks Adels Aarbog«, 1934, og »Gothaisches genealogisches Taschenbuch der gräflichen Häuser«.

## Berregaard.



Justitsraad Enevold Berregaard til Kløjbygaard blev adlet 19 Aug. 1726. — Uddød i Mandslinjen 11 Sept. 1902.

Udførlig Slægttavle og Vaabenafbildning i Farver, se Aarg. 1919.

Henrica Berregaard, f. 28 Sept. 1860 i Kbh. (Datter af Oberst, Kammerherre Ferdinand Hendrich, f. 4 Juni 1827 † 11 Sept. 1902 og Christiane Vilhelmine Steenberg, f. 16 Jan. 1834, g. 21 Dec. 1855 † 13 Jan. 1923), Enke efter tjenstg. Kammerherre Oscar Johannes Krieger. [Helsingør.]



## von Bertouch.



*Denne Slægt udleder sin Herkomst fra en gammel brabantisk Adelslægt Berthout. Generallojtnant Georg de Bertouch indkom til Danmark, og hans Søn, Oberst, Kammerherre Carl Rudolph de Bertouchs Børn naturaliseredes 11 Juni 1777 med Navnet von Bertouch. — Poul Godske von Bertouch blev ved Resolution af 13 Marts 1819 (Patent af 1 Febr. 1828) optagen i friherrelig Stand med Navnet Bertouch-Lehn.*

*— Ernst Rudolph von Bertouch fik 23 Jan. 1839 Bevilling til for sig og Descendenter at føre Titel af Friherre. — Udførlig Slægttavle med Vaabenafbildninger i Farver, se Aarg. 1886.*

### Den adelige Linje.

Stanislaus Conrad von Bertouch, f. 19 Aug. 1858 (Søn af Land- og Kommissionsagent Sophus August Theodor, f. 27 Juli 1825 † 11 Jan. 1901 og Marie Sophie Bertha Odewahn, f. 24 Febr. 1834, g. 27 April 1853 † 22 Juli 1906), Agenturdisponent. [Adelaide, Sydaustralien.]

#### Brødre:

- Sophus, f. 28 Nov. 1860, Bankdirektør,\* g. 6 Juni 1894 m. Edith Margarite Mac Calman, f. 31 Okt. 1868. [Melbourne.] Børn:
  - Donald Rupert, f. 24 Febr. 1895, Direktør for et Søtransport-Bureau. [New York.]
  - Eva Lucia, f. 24 Febr. 1895.
  - Ilda Olga, f. 26 Sept. 1897, g. 4 Dec. 1929 m. Dr. Fitzwalter Maurice Read.
  - Sophus Arnold, f. 20 Juni 1899, ansat i The English-Scottish-Australian Bank, g. 1 Juli 1929 m. Ruby Wilkinson. [Melbourne.]
- Victor, f. 28 Okt. 1874, Skoleinspektør, g. 24 Marts 1910 m. Mary Myrtle Barker, f. 2 Jan. 1886. [Launceston, Tasmania.] Børn:
  - Marcus Bradford, f. 29 Marts 1911, ansat i English-Scottish-Australian Bank. [Brisbane, Queensland.]
  - Angus Sophus, f. 11 Maj 1913, ansat i English-Scottish-Australian Bank. [Launceston.]
  - Roger Victor, f. 6 Okt. 1914, Lærer. [Hobart, Tasmania.]
  - Donald Kay, f. 6 Juli 1918, ansat i Bank of New South Wales. [Launceston.]

#### Farbroder:

Carl Anton Rudolph, f. 6 Aug. 1827 † 13 Juni 1898, Agent, Mægler, Landmaaler og Auktionarius, g. 7 Febr. 1856 m.

*Anna Sophie Georgine Fischer, f. 6 Maj 1838 † 24 Febr. 1907.*  
Børn:

1. *Carl Stanislaus, f. 20 Maj 1858 † 3 Sept. 1922, Agent og Auktionarius, g. 29 Sept. 1886 m. Phoebe Ronayne Mann, f. 29 Aug. 1865. [Glenunga, Syd-Australien.] Børn:*
  - a. *Gertrude Lilian Ronayne, f. 30 Sept. 1887, militær Sygeplejerske. [Keswick, S. Austr.]*
  - b. *Rowland Ronayne, f. 28 Marts 1890, Landmand, g. 16 Maj 1916 m. Eva Blanche Carter. [Yongala, S. Austr.]*
  - c. *Valerie Ronayne, f. 28 Juni 1893, ansat i The Savings Bank of S. A. [Glenunga, S. Austr.]*
  - d. *Marcus Rupert Ronayne, f. 20 Dec. 1899, Uldhandler. [Glenunga.]*
2. *Conrad Johan August, f. 26 Aug. 1859, Konditor, g. 1888 m. Mathilde Kretschmer. [Petersborough, S. Austr.] Børn:*
  - a. *Anna Mathilde, f. 3 Dec. 1888, g. 28 Dec. 1916 m. Richard Edwin Ihamm. [Angaston, S. Austr.]*
  - b. *Conrad Carl, f. 9 Sept. 1890, g. 19 Jan. 1919 m. Fanny May Chapple. [Petersborough, S. Austr.] Børn:*
    - 1) *Kenneth Carl.*
    - 2) *Nancy May.*
  - c. *Flora Emily, f. 12 Marts 1893, g. 8 Febr. 1918 m. Eric George Cyril Gibbs. [Jamestown, S. Austr.]*
  - d. *Marno Anton, f. 11 April 1895, g. 19 Juli 1922 m. Emily Mona Neil. [Brown St., West Croydon, S. Austr.] Børn:*
    - 1) *Margaret Mona.*
    - 2) *Ronald Marno.*
    - 3) *Wilber John.*
  - e. *Ernst Otto, f. 19 April 1899, g. 14 Aug. 1922 m. Helen Davidson.*
  - f. *Melva Bertha, f. 25 Marts 1912.*
3. *Emily Bertha, f. 10 Dec. 1860, g. 27 Febr. 1883 m. Dr. phil. Johan Wilhelm Haacke † [Wandlitzsee, Mecklenburg.]*
4. *Julius, f. 29 Marts 1862 † 16 Aug. 1931, Landmaaler, g. 19 April 1893 m. Marie Radestock. [Kapunda.] Børn:*
  - a. *Viola Marie, f. 21 Febr. 1894, g. 31 Okt. 1921 m. Købmand Otto Spencer. [Kapunda.]*
  - b. *Sylvia Gertrude, f. 22 Okt. 1895, g. 26 Jan. 1926 m. Landmand William Douglas Crozier † Jan. 1933. [Glenely, S. Austr.]*
  - c. *Ernest Julius Bert, f. 25 April 1897, Ingeniør, ansat ved Brit. Imp. Oil Co., g. 2 Maj 1925 m. Ivy May Russell Currie, f. 11 Marts 1891. [Melbourne.] Børn:*
    - 1) *Yvonne Marie, f. 28 Marts 1927.*
    - 2) *Ernest Geoffrey, f. 14 Okt. 1930.*
  - d. *Margaret Valeska (Gretchen), f. 18 Jan. 1912.*
5. *Georg Johan Ferdinand, f. 13 Maj 1867 † 6 Dec. 1933, Fabrikant, g. 31 Juli 1890 m. Annie Basedow. [Adelaide, S. Austr.] Børn:*

## von Bertouch.

- a. **E l f r i d a** Dorothea Sophie, f. 27 Juni 1891, g. 30 Sept. 1913 m. Frugtavlér Rudolph Samuel Kleinig. [River Murray.]
- b. **H u g o** Wilhelm, f. 1 Sept. 1892, Frugtavlér, g. 16 Sept. 1920 m. Lawra Magdalene Kleinig. [.....] Børn:
  - 1) Grace Constance, f. 5 Nov. 1921.
  - 2) Melva Laurel, f. 23 Febr. 1923.
  - 3) Robert Maxwell, f. 13 Juni 1925.
- c. **M a r g u e r i t e** Constance, f. 11 Juli 1894, Sygeplejer-ske. [.....]
- d. **R o s a** Helene, f. 19 Dec. 1895, g. 5 Maj 1921 m. Leonard Allan Chapple.
- e. **E d m u n d** Friedrich George, f. 15 Okt. 1904, Apiarist. [Berri, River Murray.]  
f. **D o r a** Bertha, f. 17 Dec. 1902.
6. **R u d o l p h P a u l** Albrecht, f. 5 Juli 1868 † 6 Nov. 1930, Advokat og Notarius publ., g. 19 Dec. 1895 m. E m m i e Vaughan. [Adelaide.] Børn:
  - a. **L e o p o l d**, f. 3 Okt. 1896, Sagfører, g. 1 Okt. 1920 m. Ida Emma Smith. [Hawthorn, S. Austr.] Børn:
    - 1) V i c t o r Smithin, f. 8 Aug. 1922.
    - 2) D a v i d, f. 3 Juni 1925.
    - 3) R o n a l d, f. 3 Juni 1925.
  - b. **C a r l** Alfred, f. 5 Maj 1902, Kontorist. [Brisbane, Queensland.]
  - c. **B e r n a r d**, f. 13 Marts 1905, Sagfører. [Waikerie, S. Austr.]
7. **R o s a** Minna, f. 10 April 1876, g. 4 Dec. 1904 m. J o h n Isaacs Doran, f. 10 Maj 1873. [Sydney.]

## Den ældre friherrelige Linje.

Lensbaron **J u l i a n** Vilhelm Carl Severin Rudolph Joachim Bertouch-Lehn, f. 22 Aug. 1886 (Søn af Kammerherre, Hofjægermester, Lensbaron **P o u l** Abraham til Baroniet Sønderkarle, f. 22 Jan. 1855 † 17 Sept. 1928 og Frederikke Catharine **S o p h i e** Løvenskiold, f. 27 Okt. 1857, g. 22 Jan. 1879 † 19 Nov. 1937), cand. phil., g. 9 Dec. 1930 m. Dorothy Doris, født O'Brien, f. 15 Jan. 1898. [England.]

### Broder:

Baron **R u d o l p h** Frederik Carl Adam til Højbygaard,<sup>o</sup> f. 27 April 1891, cand. jur., Gesandt,\* Sekondløjtnant\* i Livgarden (K.<sup>2</sup>D.M.) (M.T.Kfh.) (Gr.Ph.1.) (B.Kr.4.) (Chin.G. H.3.) (F.Æ.L.5.) (J.H.S.1.) (S.Kr.4.) (Ø.r.K.2.), g. 19 April 1916 m. **O l g a** Elena Burchard, f. 4 Dec. 1890. [Lungholm ved Rødby.] Børn:

1. **B a r o n e s s e** **B e a t r i c e** Anita Suzanne, f. 16 Febr. 1919.
2. Baron **P o u l** Christian til Lungholm m. m. (af det tidligere Baroni Sønderkarle), f. 24 Okt. 1922, Student. [[Lungholm.]
3. **B a r o n e s s e** **E v a** Sophie Nathalie, f. 26 Sept. 1926.

von Bertouch.

### Den yngre friherrelige Linje.

Baron Ernst Rudolf Ferdinand Julian Bertouch, f. 1 Juli 1884 (Søn af Jægermester, Baron Montagu William Ferdinand, f. 24 Aug. 1851 † 23 April 1921 og Beatrice Caroline Elmslie, f. 14 Jan. 1859, g. 31 Juli 1882 † 10 Jan. 1931), Lieutenant i den engelske Hær, g. 8 Jan. 1907 m. Gladys Zara Mary Barns, f. 24 April 1882. [Tavistock, Devonshire, England.] Børn:

1. Baron Ernst Rudolf Anton Gauthier, f. 17 Jan. 1908.
2. Baronesse Marie Thérèse Josephine, f. 28 Marts 1924.

### Bielke.

Ved kgl. Reskripter af 1 Febr. 1817 og 8 Febr. 1825 legitimeredes Lieutenant Hermann Caspar Henrik Bielkes Sønner Friedrich Heinrich, f. 18 Okt. 1805, og Peter Hermann, f. 13 Juli 1804, med adelige Rettigheder. — Se i øvrigt Fortalen til Aarg. 1927 samt Aarg. 1887, S. 69.

Peter Hermann Bielke,<sup>o</sup> f. 29 Juli 1875 (Søn af Gaardejer Peter Hermann, f. 17 Nov. 1837 † 24 April 1919 og Dorothea Maria Moritzen, f. 14 Juli 1837, g. 3 Nov. 1865 † 15 April 1926), Gaardejer. [Store Tarup ved Flensborg.]

Søskende:

1. Theodore, f. 15 Sept. 1871. [Store Tarup.]
2. Andreas, f. 29 Maj 1877. [Store Tarup.]
3. Emil Waldemar, f. 8 Juni 1878, Møllejejer, g. 31 Okt. 1907 m. Alwine Theodora Asmussen, f. 1 Juli 1886. [Løjtmark, Eckernförde Kreds.] Børn:
  - a) Dorothea, f. 21 April 1909.
  - b) Hildegard, f. 1 Febr. 1911.
  - c) Hermann Waldemar, f. 27 Juni 1917.
  - d) Betty, f. 29 April 1924.

### Bildt.\*



Gammel jydsk Adelslægt, hvoraf Per Bildt nævnes 1487. — I det 16. Aarh. kom Slægten til Bohus Lehn, ved hvis Afstaaelse til Sverige den lod sig indføre paa det svenske Ridderhus og har siden henhørt til den svenske Adel. En Linje optoges 1864 i svensk friherrelig Stand. — Vaabenafbildning i Farver og udførlig Slægttavle se Aarg. 1887.

## Bildt.

### I. Linje.

- Axel Robert Bildt<sup>o</sup> til Lejondal, f. 10 Nov. 1869 (Søn af Major Axel Ferdinand, f. 13 Sept. 1823 † 29 Jan. 1886, og Hedda Katarina Bagge, f. 10 April 1836, g. 28 Dec. 1866 † 5 Maj 1911), Godsejer (S.N.3.) (F.Æ.L.4.) (J.Kr.2.) (Stb.B.E.2.), g. 18 Aug. 1898 m. Grevinde Dagmar Margaretha Ulrika Cronstedt, f. 5 Okt. 1871. [Lejondal ved Bro, Upland.] Børn:
1. **Beatrice Hedda Ermance Dagmar Blanceflor**, f. 13 Dec. 1899, g. 21 Maj 1920 m. Major ved Södermanlands Rgmt. Panserbattl. Stig Berndtsson Hasselrot, f. 21 Dec. 1896. [Strängnäs.]
  2. **Axel Fredrik Carl Gillis** til Hällberga, f. 23 Juli 1901, g. 7 Okt. 1927 m. **Stina Wennerberg**, f. 7 Okt. 1907. [Hällberga, Södermanland.] Døtre:
    - a. **Dagmar Justina Blanceflor**, f. 10 Okt. 1928.
    - b. **Carin Birgitta Christina**, f. 7 Febr. 1933.
    - c. **Ulla Christina**, f. 28 Marts 1939.
  3. **Florence Ebba Dagmar Margareta**, f. 6 April 1903, g. 8 Juni 1923 m. Indehaver af Firmaet C. Fred. Asker, Carl Fredrik Carlsson Asker, f. 26 Maj 1892. [Stockholm.]
  4. **Alice Henriette Eleonore**, f. 9 Marts 1905, g. 19 April 1934 m. Overadjutant og Major ved Generalstaben **Sven Hallenborg**, f. 8 Juni 1898. [Stockholm.]
  5. **Carl Robert**, f. 12 Marts 1911, Direktør i »Svenska Export Aktiebolaget«, g. 2 Juni 1938 m. Grevinde Ingrid **Hariet Margareta Cronstedt**, f. 4 Aug. 1915. [Stockholm.] Børn:
    - a. **Ingrid Dagmar Blanceflor**, f. 19 Aug. 1939.
    - b. **Axel Robert Carlson**, f. 21 Nov. 1941.
  6. **Mary Dagmar Magdalena**, f. 25 Marts 1913, g. 26 Nov. 1936 m. Civiljægmästare, Friherre **Claas Magnus af Ugglas**, f. 31 Marts 1906 (Han g. 1<sup>o</sup> ....). [Frölunda, Kungsängen, Upland.]

### Søster:

**Hedda Johanna Magdalena Blanceflor** (B.Th.) (P.H. G.5.), f. 1 Febr. 1871, Æresdame hos Prinsesse Konrad af Bayern, g. 1<sup>o</sup> 9 Juni 1892 m. Bankdirektør, Greve Carl **Mauritz Claës Lewenhaupt**, f. 8 Nov. 1859 † 5 Febr. 1908, 2<sup>o</sup> 3 Aug. 1910 m. pavelig Kammerherre, bayersk Kammerherre, bayersk Ritmester\*, **Ludwig Maximilian Ferdinand Franz Xaver Fischler**, Greve von Treuberg, f. 30 Jan. 1876. [Slot Holzen v. Nordendorf i Bayern.]

### II. Linje.

**Knud Vincent Bildt**,<sup>o</sup> f. 14 Febr. 1867 (Søn af Skibsfører Carl **Knud Thord**, f. 7 Marts 1830 † 28 Nov. 1887, og **Amalia Maria Appelqvist**, f. 19 April 1837, g. 20 Maj 1856 † 2 Febr. 1904), Overingeniør\* (S.V.3.1) (N.St.O.3.1), g. 1<sup>o</sup> 8 Jan. 1894 m. **Anna Isabella Wessman**, f. 5 Jan. 1865 † 14 Juni

## Bildt.

1922, 2<sup>o</sup> 12 Juni 1924 m. T y r a Wendela Maria Nilson, f. 12 Febr. 1883. [Bergsbo Långedrag ved Gøteborg.] Børn:

### af 1. Ægteskab:

1. Elin Sigrid, f. 1 Juni 1895, g. 14 Sept. 1918 m. Civilingeniør Claës - Henric Wallér, f. 25 Febr. 1890. [Malmö.]
2. Märta, f. 26 Nov. 1897, Sekretær i den svenske Husmoderforening (Ø.r.K.2.), g. 2 April 1928 m. Assessor i Kammerretten, cand. phil. og Jur. Jacques Gustaf Adolf de Laval, f. 18 Okt. 1896. [Stockholm.]
3. Anna - Maria Blanceflor, f. 2 Febr. 1900, g. 2 Febr. 1922 m. Regts-Intendant ved Livreg. Grenaderer, Kaptajn Vilhelm Henriksson, f. 26 Jan. 1893. [Örebro.]
4. Kerstin, f. 4 Maj 1902, g. 21 Jan. 1933 m. Ingeniør Turé Sigfrid Hagelbäck, f. 16 Maj 1896. [Stockholm.]
5. Knut Hugo Valdemar, f. 2 Okt. 1903, Driftsingeniør ved Mölnlycke Væverier. [Mölnlycke.]
6. Thord Gillis Vincent, f. 19 Jan. 1908.

### Søskende:

1. Ebba Alice Carolina, f. 15 Dec. 1868, g. 18 Okt. 1891 m. Jernhandler Axel Wilhelm Ekstedt, f. 10 Juni 1857 † 1931. [Enköping.]
2. Carl Arvid Gabriel, f. 5 Nov. 1877, Bureauchef ved den svenske Generalpoststyrelse (R.\*) (S.N.3.) (S.V.3.1) (N.St. O.3.1) (Chin.D.D.4.) (F.A.D.3.) (P.S.&L.3.) (Sp.I.K.2.) (Æ. N.3.), g. 23 Febr. 1911 m. Signe Karin Alfild Borg, f. 1 Maj 1885 † 1928. [Stockholm.] Børn:
  - a. Inger Arvidsdotter, f. 30 Sept. 1913, Civilingeniør. [Stockholm.]
  - b. Thord, f. 8 Okt. 1915.
  - c. Görel Arvidsdotter, f. 23 April 1918.

## III. Linje.

Olof Vincent Bildt<sup>o</sup> til Torebo, f. 16 April 1881 (Søn af Axel Vincent til Torebo, f. 27 Juni 1852 † 24 Maj 1915 og Zelma Mathilda Stranne, f. 1 Marts 1857, g. 17 Sept. 1878 † 11 Febr. 1937), Disponent og adm. Direktør i Munkedals Aktiebolag, Hylte Bruks Aktiebolag og A. B. Nykvarns Bruk (S.N.3.) (S.V.3.1) (S.V.M.2.), g. 24 Dec. 1910 m. Elisabeth (Lily) Fidler, f. 27 Juni 1884. [Munkedal.] Børn:

1. Torsten Vincent, f. 8 Sept. 1912, Civilingeniør. [Munkedal.]
2. Margareta Blanceflor, f. 12 Okt. 1919.

### Søskende:

1. Katarine (Karin), f. 13 Okt. 1882, g. 4 Sept. 1906 m. Agronom, cand. phil. Gunnar Teodor Sanne til Morlanda, f. 5 Okt. 1879. [Morlanda, Kårehogen.]
2. Tore, f. 24 Juli 1884, Direktør, Indehaver af Mæglerfirmaet

## Bildt.

- »Land og Stads«, g. 11 Nov. 1933 m. *Birgit Hildur Margareta Lager*, f. 20 Marts 1911. [Göteborg.]
- Maria Fredrika*, f. 2 Juli 1888, g. 12 Maj 1914 m. Stats-Grubeingeniør *Nils Ragnar Stahre*, f. 19 Sept. 1884. [Kopparberg.]
  - Brita*, f. 8 Aug. 1892, g. 10 Dec. 1918 m. Ingeniør *Edmund (Eddy) August Foy Andrée*, f. 30 Maj 1891. [Tokio.]
  - Knut Axel*, f. 18 Dec. 1894, Indehaver af *Torebo Cementgjuteri*, g. 4 Aug. 1923 m. *Karin Emma Elisabeth Dahlberg*, f. 2 Dec. 1898. [Ingersbo, Kårehogen.] Døtre:
    - Inger Elisabeth*, f. 28 Febr. 1926.
    - Emma Gunnel Dorothea*, f. 31 Aug. 1929.

## IV. Linje.

Friherre *Harald Knut Clarence Bildt*, f. 31 Aug. 1876 til *Ebildslätt* (Søn af Gesandt, Kammerherre, Dr. phil. cand. jur., Friherre *Carl Nils Daniel*, f. 15 Marts 1850 † 26 Jan. 1931 og *Lilian Augusta Stuart Moore*, f. 17 Okt. 1853, g. 1 Okt. 1874, skilt 1887 † 17 Dec. 1911), utr. jur. kand., Kammerherre, Envoyé extraord. og ministre plénipotentiaire i Disponibilitet og Generalkonsul i Ægypten (S.G.V.Jmt.), (S.N. 2.1) (S.V.2.2) (F.Cb.2.) (F.Æ.L.4.) (Fi.H.R.1.) (J.H.S.3.) (I. Kr.3.) (I.M.&L.3.) (P.Ch.3.) (Pr.I.2.) (S.H.E.3.) (S.Kr.M.) (Sp.C.III.3.) (Æ.N.1.), g. 1917 m. Friherreinde *Märtha Ida Margretha Leijonhufvud*, f. 12 Sept. 1888 † 15 Marts 1918. [Cairo.]

### Søster:

af *Faderens 2. Ægteskab* (se nedenfor):

*Alice Blanceflor*, f. 1 Sept. 1891, g. 14 Febr. 1924 m. *Prins Andrea Boncompagni-Ludovisi*, f. 3 Febr. 1884 (han g. 1<sup>o</sup> m. *Margaret Presters Draper*). [Rom.]

### Faders Enke:

Enkefriherreinde *Hedvig Alexandra*, født *Keiller*, f. 30 Aug. 1864, g. 15 Sept. 1890, Enke 26 Jan. 1931. [Rom.]

### Farbroder:

*Knut Gillis*, f. 13 Juli 1854 † 13 Okt. 1927, General, g. 12 Aug. 1883 m. *Hoffrøken<sup>2</sup> hos Kronprinsesse Victoria, Friherreinde Helene Christina Elisabeth Åkerhjelm*, f. 1 Juli 1858 † 6 Jan. 1938. Børn:

- Christina (Stina) Victoria Rosa Fredrika*, f. 12 Maj 1885, g. 12 Okt. 1909 m. Major, Adjutant hos Kongen *Carl Rudolf Eskil Henningsson Ridderstad*, f. 15 Maj 1881. [Linkøping.]
- Nils Gustaf Knut<sup>o</sup>*, f. 22 Maj 1889, Oberst, tjenstg. i Forsvarsstaben (S.Sv.2.2) (S.V.3.1) (N.St.O.2<sup>3</sup>) (Fi.H.R.2.2) (Sp. M.F.4.), g. 8 Dec. 1917 m. *Fritze Caroline Sneedorff-Willemoes*, f. 21 Jan. 1890. [Stockholm.] Sønner:
  - Knut Fredrik Carl*, f. 11 Okt. 1918, Løjtnant ved Svea

## Bildt.

- Art.-Reg., g. 20 Marts 1942 m. Ester Elisabeth M a r y-  
A n n e Betulander, f. 16 Sept. 1920. [Stockholm.]  
b. Nils D a n i e l Fredrik, f. 9 Juli 1920, Officersaspirant  
ved Hallands Regiment.  
c. H u g o Gillis, f. 4 April 1923, Student.  
d. Gustav H e n r i c, f. 23 Febr. 1929.

### Farfaders Broder:

*C a r l Oscar, f. 14 Nov. 1821 † 25 Febr. 1863, Overjæger-  
mester, g. 30 Maj 1852 m. E m m a Gunilla Nordblad, f. 10  
Dec. 1833 † 23 Juli 1890. Søn:*

*C a r l Knut E d v a r d, f. 8 Okt. 1854 † 1928, Ingeniør, g. 24  
Marts 1887 m. G e r d a Eleonora Hasselblad, f. 13 Nov. 1857.  
[Stockholm.] Sønner:*

1. Carl G e r h a r d, f. 13 Jan. 1888, Ritmester i Skånska  
Kavall.-Reg. Res., g. 8 Sept. 1930 m. Afhild M a t h i l d e,  
født Stenman, f. 23 Jan. 1891 (g. 1<sup>o</sup> m. Løjtnant Per Malm-  
sten). [Ystad.]
2. Fritz G i l l i s, f. 10 April 1889, Major i Arméen, Ritmester  
ved Skånska Kavall.-Reg. (S.Sv.3.1), g. 23 Maj 1916 m.  
A n n i e Martha Lydia Westrell, f. 7 Maj 1894. [Helsing-  
borg.] Børn:
  - a. V i v e k a Hilda Aura, f. 30 Juli 1920.
  - b. Carl Edvard G i l l i s, f. 29 Aug. 1930.
  - c. Daniel Gustaf H a r a l d, f. 21 Maj 1934.

## Bille I.

(Bille-Brahe.)



*Siøllandsk Uradelsslægt, af hvilken Bent  
Bille nævnes 1316. — Henrik Bille til  
Stamhuset Hvedholm erholdt 7 Marts 1788  
Tilladelse til at føre Navnet Bille-Brahe.  
Hans Søn Preben Bille-Brahe optoges ved  
Patent af 9 Maj 1798 i Grevestanden. —  
Greve Preben Charles Bille-Brahe erholdt  
ved Patent af 23 Juni 1873 Tilladelse til  
at forene det Selby'ske Navn og Vaaben*

*med sit eget. — Vaabenafbildninger i Farver og udførlig  
Slægttavle, se Aarg. 1890.*

Lensgreve J o n Carl Preben Bille-Brahe-Selby, f. 17 Maj  
1912 i Honnef a. R. (Søn af cand. mag. Baron C a r l Frede-  
rik Daniel, f. 7 April 1874 † 28 Jan. 1915) [Storgaarden pr.  
Haslev og Hellerup], g. 13 Marts 1939 m. Baronesse M a r-  
g r e t h e Antoinette Bille-Brahe-Selby, f. 13 Aug. 1909 i Kbh.,  
skilt 1942. [K.]

### Moder:

Baronesse G e r d a, født Blad, f. 19 Juli 1872 i Kbh. (B), g.  
5 Sept. 1910 i Honnef a. R., Enke 28 Jan. 1915. [Hellerup.]



## Bille 1.

### Farfader:

*Lensgreve Preben Charles til Grevskabet Brahesminde m. m., f. 14 Nov. 1842 † 9 Juli 1918, Kammerherre, Hofjægmester, g. 12 Maj 1865 m. Comtesse Antoinette Beate Augusta Rantzau, f. 25 Febr. 1843 † 9 Marts 1919. Børn:*

1. Comtesse Jeromia (Roma) Caroline, f. 27 Maj 1866 paa Søholm, Enke efter Kammerherre, Lensgreve Christian Petersdorff til Grevskabet Roepstorff.
2. Comtesse Caroline Louise til Dalkildegaard og Hamnerdalgaard, f. 26 Juli 1867 paa Søholm, Stiftsdame i Vallø. [Dalkildegaard ved Faaborg.]
3. *Lensgreve Hendrik til Steensgaard m. m. (af det tidligere Grevskab Brahesminde), f. 24 Aug. 1870 † 7 Maj 1938, Kammerherre, g. 20 Okt. 1896 i Middelfart m. Ellen Basse Fønss, f. 27 Sept. 1876 paa Hindsgavl. [K.] Døtre:*
  - a. Comtesse Gudrun, f. 16 Nov. 1897 paa Steensgaard, g. 1<sup>o</sup> 28 Sept. 1915 i Svanninge m. Peter Anton Jacobæus til Ny Klingstrup, skilt 1919, 2<sup>o</sup> m. Baron Hennig Schaffalitzky de Muckadell.
  - b. Comtesse Marie Antoinette, f. 30 Aug. 1899 paa Steensgaard, cand. phil. (Fi.r.K.3.), g. m. Kommandør Knud von Lowzow.
  - c. Comtesse Ella Jeromia, f. 30 Juni 1904 paa Steensgaard, overord. Stiftsdame i Vallø. [Hanneslund ved Millinge.]
4. Comtesse Antoinette, f. 28 Maj 1876 paa Hvedholm, Enke efter Hofjægmester Harald Oxholm.
5. Baron Daniel<sup>o</sup> til Rønningesøgaard og Stenagergaard, f. 16 Juni 1878 paa Hvedholm, Kammerherre, Hofjægmester, Premierløjtnant\* i Livgarden, Patron for Odense adelige Jomfrukloster (R.\*) (F.S.S.5.) (Gr.Fr.5.) (Stb.V.5.), g. 16 Okt. 1908 i Kbh. (V.F.) m. Ingeborg Helga Sigrid Blechingberg, f. 2 Okt. 1888 i Helsingør. [Rønningesøgaard ved Ullerslev og Stenagergaard ved Mesinge.] Børn:
  - a. Baronesse Margrethe Antoinette, f. 13 Aug. 1909 i Kbh., g. m. Lensgreve Jon Carl Preben Bille-Brahe-Selby, skilt 1942. [K.]
  - b. Baronesse Tove Birgitte, f. 23 Okt. 1915 paa Frederiksberg, g. 12 Juli 1940 i Rønninge m. Sekondløjtnant i Livgarden, Greve Ulrik Knuth. [Stenagergaard ved Mesinge.]
  - c. Baron Bent Daniel, f. 9 Febr. 1919 i Kbh., Student, Kornet i Livgarden.
6. Comtesse Eleonore Sophia, f. 12 Sept. 1880 paa Hvedholm, g. m. Kammerherre, Hofjægmester, Greve Preben Ahlefeldt-Laurvig-Bille til Egeskov.

### Farfaders Farfader:

*Greve Preben Bille-Brahe, f. 25 Febr. 1773 † 21 Sept. 1857, Gehejmerraad, Kammerherre, Major. Sønner:*

## Bille I.

af 2. Ægteskab med Johanne Caroline Vilhelmine Falbe (1789—1823):

1. *Baron Johan Christian til Svanholm*, f. 2 Juli 1819 † 10 Febr. 1899, Gehejmekonferensraad, Kammerherre, Stiftamtmand, g. 21 Febr 1852 m. Comtesse *Maria Caroline Vilhelmine Moltke*, f. 23 Juli 1827 † 20 Jan. 1889. Børn:
  - a. *Baron Preben Vilhelm til Svanholm*, f. 29 Dec. 1852 † 17 Sept. 1924, Hoffjægermester, g. 7 Sept. 1883 m. *Anna Sophie Elisabeth (Betty) Brun*, f. 15 Maj 1855 † 23 Dec. 1930. Børn:
    - 1) *Baronesse Regitze*, f. 19 Juli 1884 paa Holgershaab, g. m. Hoffjægermester, Lensbaron Carl Løvenskiold til Løvenborg, skilt † 4 Maj 1938.
    - 2) *Baronesse Marie Elisabeth*, f. 27 Aug. 1886 paa Holgershaab, g. 13 Marts 1920 paa Svanholm m. Oberst af Artilleriet, Chef for H. M. Kongens Adjutantstab, Kammerherre *Cai Christoph Bechmann Dreyer*,<sup>o</sup> f. 10 Sept. 1878 i Kbh. (K.<sup>1</sup>D.M.) (I.F.2.\*) (g. 1<sup>o</sup> m. Lily Suenson † 1916). [K.]
    - 3) *Baron Johan Christian*, f. 3. Aug. 1888 paa Holgershaab, Besidder af det 1. Bille-Brahe'ske Fideikommiss. [Hillerød.]
    - 4) *Baron Petrus Friedrich (Frits) Constantin til Holgershaab*, f. 9 Febr. 1890 † 24 Okt. 1940 i Kbh., g. 7 Sept. 1918 m. *Lilie le Maire*, f. 24 Juni 1896. [Holgershaab ved Nr. Alslev.] Børn:
      - a) *Baronesse Anne Sophie Christine*, f. 29 Sept. 1919, g. 29 Aug. 1942 i Nr. Alslev m. Læge *Axel Boehm*.
      - b) *Baron Preben Torben Daniel*, f. 9 Dec. 1920.
  - b. *Baron Adam Vilhelm*, f. 26 Aug. 1855 † 22 Sept. 1942, cand. polit., Hovedkasserer, g. 14 Okt. 1887 m. Comtesse *Marie Elisabeth Malvina Vilhelmine Anastasia Moltke*, f. 11 Marts 1864 † 31 Maj 1940. Børn:
    - 1) *Baron Preben Christian Adam*, f. 11 Okt. 1888 † 18 Febr. 1922, Forfatter, g. 11 April 1917 i Kbh. m. Ingeborg (Inger) *Lina Gertrude Witzke*, f. 10 Febr. 1894 (g. 2<sup>o</sup> m. Veksellerer *Erik Birger Christensen*). [K.] Søn: *Baron Jon*, f. 17 Nov. 1918 i Kbh. [K.]
    - 2) *Baronesse Olga Malvina*, f. 27 Aug. 1890 i Kbh., g. 12 Febr. 1919 i Kbh. (Frh.) m. Kammerjunker, Direktør for Etatsraad *Jacob Henric Schous* og Hustru *Susanne Beckmans Stiftelse*, Kaptajn\* i Livgarden *Axel Erik Pontoppidan*,<sup>o</sup> f. 28 Juli 1882 i Helsingør, ansat i det Kgl. Bibliotek (R.\*D.M.). [Klampenborg.]
    - 3) *Baronesse Elisabeth Marie Ida Magdalene*, f. 17 Okt. 1892 i Kbh., g. 29 Juli 1930 i Rungsted m. Premierløjtnant\* i Rytteriet, Greve *Otto Knuth til Flintholm*.
    - 4) *Baronesse Anne Margrethe*, f. 4 Marts 1896 i

## Bille l.

Kbh., ansat i Det kgl. Bibliotek, Conventualinde i Odense adelige Jomfrukloster, overord. Stiftsdame i Vallø. [K.]

5) *Baronesse Rose*, f. 4 Aug. 1897 i Kbh., g. 31 Marts 1922 i Kbh. (Frh.) m. Overlæge, Dr. med., Greve Otto Moltke.

c. *Baron Axel Henrik*, f. 12 Aug. 1858 † 18 Sept. 1935, *Kammerherre, Antimand*, g. 1<sup>o</sup> 14 Sept. 1886 m. *Comtesse Fanny Schaffalitzky de Muckadell*, f. 5 Aug. 1863 † 30 Juni 1901, 2<sup>o</sup> 5 Juni 1906 i Holbæk m. *Ellenor Johanne Lerche*, f. 3 Nov. 1883. [Rørvig.]

d. *Baronesse Marie Elisabeth*, f. 7 Nov. 1863 i Skanderborg, fører ifl. Bevill. 31 Nov. 1912 Navnet Bille-Brahe og Titel *Baronesse*, g. 20 Okt. 1899 i Krogstrup m. *Kontorchef, Kammerherre Jørgen Waldemar Assenius Bache*, f. 12 Febr. 1860, skilt † 21 April 1932. [Solbakken ved Krogstrup.]

e. *Baronesse Johanne Ida Eleonora*, f. 6 Nov. 1868 i Holbæk, g. 7 Dec. 1899 i Kbh. (VF.) m. *Læge, Professor Carl Anton Tobias Frederik Bühring*, f. 29 Sept. 1861 † 26 Dec. 1940. [K.]

f. *Baronesse Julie Joachime Henriette*, f. 21 Jan. 1873 i Holbæk, fører ifl. Bevilling 23 April 1906 Navnet Bille-Brahe og Titel *Baronesse*, g. 6 Sept. 1895 i Krogstrup m. *Hofjægermester Vincens Steensen-Leth* til Steensgaard, skilt 1906. [Solbakken.]

af 3. *Ægteskab med Comtesse Birthe Susanne Sybille Schaffalitzky de Muckadell*:

2. *Baron Erik Carl* til Bjørnemose, f. 5 Jan. 1827 † 1 April 1866. Sønner:

a. *Baron Preben* til Fravdegaard, f. 10 Okt. 1854 † 19 Jan. 1906, *Hofjægermester*, g. 24 Nov. 1882 m. *Frøderikke Julie Elisabeth Cederfeld* de Simonsen til Stutterigaarden, f. 3 April 1858. [K. og Stutterigaarden ved Strib.]

Børn:

1) *Baron Erik*,<sup>o</sup> *Besidder af det 2. Bille-Brahe'ske Fideikommiss*, f. 1 Sept. 1883, *Generalmajor, Generalinspektør for Artilleriet, Adjutant\** hos Kong Christian X (K.<sup>2</sup>D.M.) (B.Kr.4.) (N.St.O.3.<sup>1</sup>) (S.Kr.3.) (T.r.H.2.), g. 7 Okt. 1907 m. *Elisabeth de Dompierre de Jonquières*, f. 20 Juli 1885, *Medlem af Bestyrelsen for Skovtoftehjemmene*. [Klampenborg.] Søn:

*Baron Preben*, f. 12 Juni 1910, g. 1<sup>o</sup> 29 Maj 1936 m. *Grete Christensen*, f. 13 Nov. 1913, skilt 6 Jan. 1941; 2<sup>o</sup> 24 Jan. 1942 i Odense m. *Ellen Løvstrøm*. [Odense.] Børn:

af 1. *Ægteskab*:

a) *Baronesse Merete*, f. 8 Febr. 1937, *Konventualinde i Odense adelige Jomfrukloster*. (Vallø.)

b) *Baron Niels Erik*, f. 2 Febr. 1940.

## Bille I.

- 2) **Baron O l u f** til Fravdegaard og Risinge, f. 13 Febr. 1888, Landbrugskandidat, Hofjægermester, Landvæsenkommissær, Medlem af Odense Amtsraad og af Repræsentantskab og Bestyrelse for Fyens Discontokasse, Næstformand i Fyens Stifts patriotiske Selskab, Formand for Kreaturforsikringsselskabet Kustos og for Jagttrettens Afløsning i Odense Amt (R.<sup>o</sup>), g. 25 Maj 1912 m. Agnes (A g g i e) Marie Mathilde Almira Hansen, f. 24 Okt. 1888, Formand for Allerup Davinde Sygeplejeforening og Foreningen af Sygeplejevirksoheder i Odense Amt. [Fravdegaard.] Søn:  
Baron J ø r g e n Christian, f. 24 Jan. 1916, cand. phil., Sekondløjtnant ved Livgarden, Bestyrer af Risinge, g. 8 Sept. 1939 m. I n g e Trap Friis, f. 10 Nov. 1917, Student. [Risinge, pr. Ullerslev.] Datter:  
A n n e Elisabeth, f. 4 Maj 1941. (Vallø.)
- 3) **Baronesse E l l e n**, f. 17 Febr. 1890, g. 9 Jan. 1924 m. Stiftamtmand over Aarhus Stift, Amtmand over Aarhus Amt **V a l d e m a r** Hvidt, f. 25 Juni 1881 (K.<sup>2</sup>D.M.) [Aarhus.]
- b. **Baron L u d v i g**, f. 7 Marts 1858 † 28 Jan. 1898, g. 1<sup>o</sup> 2 Juni 1881 m. **R e g i n e** Vilhelmine Philippine Bahnson, f. 2 Juni 1859, skilt 1890 † 1 April 1936, 2<sup>o</sup> m. **K a t a r i n a** Helgesen. [Decorah, Iowa.] Døtre:  
af 1. Ægteskab:  
1) **Baronesse K a r e n** R a g n h i l d, f. 22 April 1883, fører ifølge Bevilling Navnet Bille-Brahe med Titel af Baronesse, g. 3 Juni 1905 m. Dr. med. **T a g e** Iversen, f. 19 April 1879, skilt. [K.]  
2) **Baronesse H e d e v i g**, f. 11 Aug. 1885, Klosterfrøken i Vemmetofte, Conventualinde i Odense adelige Jomfrukloster. [Odense.]

## Bille II.

*Steen Andersen Bille, Vicekommandant i København † 1698, en naturlig Søn af Hr. Anders Steensen Bille til Rosendal (af foranstaaende Slægt), blev 3 Maj 1679 optagen i Adelsstanden. — Udførlig Slægttavle, se Aargang 1890.*

### Den ældre danske Linje.

Steen Andersen **J o s i a s** Christopher Bille,<sup>o</sup> Besidder af det Billeske Sølvfideicommiss og af det Raben-Billeske Fideicommiss, f. 1 Okt. 1882 i Kbh. (Søn af Kaptajn i Marinen, Kammerherre **S t e e n** Andersen, f. 24 Juli 1830 † 3 Juni 1905 og Comtesse **S i e g f r i e d e** Frederikke Raben-Levetzau, f. 21 Nov. 1847, g. 29 Dec. 1874 † 12 Aug. 1932), cand. phil., g.

## Bille II.

2 Sept. 1930 i Oslo m. Irene, født Ibsen, f. 10 Sept. 1901 i Kria. (g. 1<sup>o</sup> m. . . .). [Gjentofte.] Søn:

Anders Steensen, f. 30 Jan. 1940 paa Frederiksberg.

### Søstre:

1. Siegfriede Caroline, f. 28 Aug. 1877 i Kbh., Malerinde, overord. Stiftsdame i Vallø. [K.]
2. Emerentze Julie Magdalene Elisabeth, f. 30 Jan. 1880 i Kbh., overord. Stiftsdame i Vallø. [K.]

### Farbroder:

Frantz Ernst, f. 14 Febr. 1832 † 10 Juni 1918, Gehejmekonferensraad, Kammerherre, Kaptajn, Gesandt, g. 4 Maj 1869 m. Sarah Augusta Zabriskie, f. 4 Dec. 1844 † 23 Febr. 1928.

### Datter:

Caroline Elisabeth (Elsa), f. 23 Nov. 1881, g. 23 Juli 1912 m. Major i Northumberland Yeomanry Edward Francis Riddel-Blount til Cheeseburn Grange, Northumberland og Mapledurham, Oxon, f. 7 Juli 1865. [England.]

## Den yngre danske Linje.

Anders Steensen Bille,<sup>o</sup> f. 11 Aug. 1891 (Søn af Revisionschef i Store Nordiske Telegrafelskab Steen Andersen, f. 27 Nov. 1862 † 12 Febr. 1922, og Juanna Mathilde Unna, f. 13 Nov. 1863, g. 6 Sept. 1890 † 10 Febr. 1926), Ingeniør, g. 9 Juni 1918 m. Esther Karen Marie Christensen, f. 14 Jan. 1894. [Odense.] Søn:

Steen Andersen, f. 5 Marts 1919 i Odense, g. 1 Febr. 1942 i Odense (b. v.) m. Karen Pedersen, f. 20 Jan. 1920 i Odense, separeret 1942. Datter:

Elisabeth Klara, adopteret Gundersen, f. 3 Maj 1941 i Odense.

### Broder:

Kay Torben Steen, f. 20 Juni 1894 i Kbh., Arkitekt, Kunstmaler, g. 1<sup>o</sup> 20 Juni 1926 m. Marie Elisabeth (Lise) Kirstine Nielsen, f. 9 Dec. 1895 i Nakskov, skilt 1930, 2<sup>o</sup> 3 Sept. 1937 m. Marie Margrethe (Grette) Schmidt, f. 1 Dec. 1909 i Aarhus. [K.] Søn:

Bent, f. 20 April 1942 i Kbh. (Fil.)

### Farfader:

Carl Steen Andersen, f. 1 Juli 1828 † 11 Nov. 1898, Kammerherre, Amtmand, g. 8 Juni 1859 m. Louise Mogensine Ipsen, f. 10 Juli 1841 † 31 Dec. 1926. Søn:

Carl Adolph, f. 16 April 1864 † 16 Sept. 1925, Direktør, g. 11 Okt. 1890 i Frederiksberg K. m. Anna Larpent, f. 11 Nov. 1863 i Kbh. [K.] Børn:

a. Carl Steen Andersen,<sup>o</sup> f. 19 Jan. 1893 i Nr. Bjert, Afdelingschef, g. 4 Juni 1918 i Kbh. (H) m. Aase Marie Møller, f. 15 Nov. 1896, skilt. [K.] Børn:

1) Birgitte Louise, f. 26 April 1919 paa Frederiks-

## Bille II.

- berg, g. 11 Okt. 1941 i Hellerup K. m. stud. techn.  
K a y Georg Feldthusen, f. 26 Nov. 1917 paa Frederiksberg.
- 2) H o l g e r Steen, f. 26 Marts 1920 i Herlev, stud. ing., g. 28 Febr. 1940 i Lyngby (b. v.) m. E l s e Theill Clemmensen, f. 21 Sept. 1919 i Kbh. [Mittweida, Sachsen.]
  - 3) L o t t e n Henriette, f. 18 Marts 1927 paa Frederiksberg, Klosterfrøken i Vemmetofte.
- b. E l l e n, f. 29 April 1894 i Nr. Bjert, Fuldmægtig i Forsikringsselskabet »Danmark«. [K.]
- c. G u d r u n Louise, f. 11 Jan. 1896 i Odense, g. 4 Marts 1916 i Kbh. (B) m. Bankfuldmægtig R o b e r t Stanley Matthews, f. 1 Maj 1890 i Bangor. [Beaumaris, Anglesey, N. Wales, England.]

## Den norske Linje.

Sten H u g o Bernt Waldemar Bille, f. 23 April 1905 (Søn af Kaptain S t e e n Andersen, f. 15 Juli 1850 † 3 Marts 1930) Toldassistent. [Oslo.]

Broder:

I d a r Henrik Steensøn, f. 16 Nov. 1908.

Moder:

Marie (M a i s) Othilie Henriette, født Hansen, f. 28 Juli 1879, g. 27 Aug. 1904, Enke 3 Marts 1930. [Oslo.]

Farfader:

*J e s Fæster, f. 27 Nov. 1818 † 7 Nov. 1888, Kaptain, Postmester i Frederikshald, g. 2<sup>o</sup> 19 Dec. 1867 m. Mariane (M o l l y) Louise Walter, f. 23 Juli 1843 † 8 Maj 1900. Børn:*

1. Marie (M i m i) Nielsine, f. 23 Dec. 1868 i Kristiania, Malerinde og Foredragsholder. [K.]
2. T o r b e n Holger, f. 11 Jan. 1880 † 12 Febr. 1922, Redaktør, g. 26 Juli 1906 m. Anna Kristine Lysabild Jensen, f. 2 Okt. 1882 i Kolding. [K.] Sønner:
  - a. S t e n o Torbensen,<sup>o</sup> f. 14 April 1907 i Odder, cand. jur., Assistent i Nationalbanken, g. 4 Nov. 1933 m. Tandlæge E l l i Gravenhorst, f. 10 Marts 1910 i Aarhus. [Bagsværd.] Sønner:
    - 1) T o r b e n, f. 15 Maj 1938 i Aarhus.
    - 2) Niels A n d e r s, f. 20 Maj 1941 i Bagsværd.
  - b. E i l e r Christian Torbensen, f. 6 Marts 1910 i Odder, Billedhugger. [K.]

## Blixen Finecke.

*Af den pommerske Uradelslægt Blixen nævnes Henricus Blixen til Negentin 1298. Carl Philip Blixen antog Navnet*

## Blixen Finecke.

*Blixen Finecke ved sin Tiltrædelse af Stamhuset Dallund og optoges ved Patent af 29 Okt. 1802 i den danske Friherrestand.*

Baron Carl-Frederik Gustaf Blixen Finecke til Stamhuset Näsbyholm i Skaane, f. 29 Marts 1903 paa Kullatorp, Näsbyholm (Søn af Baron Carl Emil Theodosius til Stamhuset Näsbyholm, f. 3 Sept. 1874 paa Frijsenborg † 14 April 1940 og Ebba Rosenblad, f. 3 Juni 1874, g. 14 April 1898, skilt 1906 † 21 April 1938), g. 17 Dec. 1938 i Hellerup m. Manon Lis Transø, f. 10 Dec. 1917 i Hellerup. [Näsbyholm.] Døtre:

- a. Baronesse Manon Ebba Maria, f. 29 Juni 1940 i Farum.
- b. Baronesse Charlott Louis Ulla, f. 25 April 1942 paa Näsbyholm.

### Søskende:

1. Baronesse Louise Clara Margareta, f. 22 Marts 1899 i Helsingborg, g. 29 Dec. 1925 m. lic. med. Læge Bjørn Fritjof Waldemar Holmgren, f. 3 Maj 1901. [Stockholm.]
2. Baronesse Ebba, f. 4 Juli 1900 i Helsingborg, g. 1 Aug. 1920 m. Major, Chef for Herrevadsklosters Remontedepot Arvid Filip Stjernsvärd, f. 10 Maj 1889. [Herrevadskloster, Ljungbyhed.]

### Faders Enke:

Enkebaronesse Olga, f. Friherreinde Wrangel von Brehmer, f. 7 Juli 1878, g. 24 Okt. 1906, Enke 14 April 1940. [Malmø.]

### Faders Søskende:

1. Baronesse Ellen Sophie Thyra, f. 14 Nov. 1875, g. 1<sup>o</sup> m. Underlieutenant, Friherre Hans Ramel, † 10 Aug. 1900, 2<sup>o</sup> 17 April 1905 m. Kaptajn Erland William af Kleen, f. 12 Sept. 1866 † 5 Sept. 1911. [Helsingborg.]
2. Baronesse Agnes Marie, f. 25 Marts 1878, g. 26 Okt. 1898 m. svensk Hofstaldmester, Ritmester ved Livreg. Husarers Res., Greve Carl Clarence von Rosen (K.<sup>1</sup>), f. 12 Maj 1867. [Djursholm.]
3. Baronesse Thyra, f. 12 Jan. 1882, g. 17 Maj 1904 m. Oberstlieutenant ved Livreg. til Hest, Greve Gustaf Henning Adolf Hamilton, f. 18 Aug. 1880 † 11 Aug. 1935. [Hittarp ved Helsingborg.]
4. Baron Hans Gustaf, f. 25 Juli 1886 † 26 Septbr. 1917, g. 15 Juli 1915 m. Hilla Brita Trolle, f. 4 April 1894 (g. 2<sup>o</sup> 1922 m. Greve Carl-Axel Trolle-Wachtmeister til Trolle-Ljungby.) Søn:  
Baron Hans Gustaf Nils Fredrik Bror, f. 20 Juli 1916 i Linköping, Løjtnant ved Livregt. til Hest, g. 4 April 1942 i Stockholm m. Friherreinde Anna Karin Elizabeth Beck-Friis, f. 10 Jan. 1921 i Stockholm. [Stockholm.]
5. Baron Bror Fredrik, f. 25 Juli 1886, g. 1<sup>o</sup> 14 Jan. 1914 m. Karen (Tanne) Christence Dinesen, f. 17 April 1885, skilt 1925, 2<sup>o</sup> 1 Aug. 1928 m. Jacqueline (Cockie) Har-

## Blixen Finecke.

riet, født Alexander, f. 16 Juni 1892 (g. 1<sup>o</sup> m. Birkbeck, skilt), skilt 1935. [Näsbyholm.]

### Farfaders Fader:

*Baron Carl Frederik Axel Bror, f. 15 Aug. 1822 † 6 Jan. 1873, Kammerherre, Udenrigsminister. Søn:*

*af 2. Ægteskab m. Prinsesse Augusta af Hessen (1823—89):*

*Baron Vilhelm Carl Anna Otto Gunnar Axel, f. 21 Juni 1863, Kammerherre † 7 Juli 1942, g. 9 Nov. 1888 m. Bertha Henriette Marie Castenschiold til Hesselagergaard, f. 29 Juli 1868. [Hesselagergaard ved Hesselager.] Søn:*

*Baron Carl August,<sup>o</sup> f. 20 Sept. 1889, Kammerherre, Hofjægermester, Landbrugskandidat, Forpagter, Formand for Andelsselskabet »Trifolium«, Medlem af Repræsentantskabet for Privatbanken, Formand for Bestyrelsen for K. D. A. K. (R.\*), g. 10 Maj 1917 med Brita Elisabeth Ekstrøm, f. 6 Okt. 1893. [Sevedø ved Skelskør.] Børn:*

1) *Baronesse Anna Elisabeth, f. 18 Juli 1918.*

2) *Baron Gustaf Frederik, f. 1 Sept. 1920, Student.*

## Blome.\*



*Hannoveransk Uradelslægt, der omkr. 1406 bosatte sig i Holsten. Dietrich Blome til Munzel nævnes 1210—25. — General, Kammerherre Otto Blome til Heiligenstüden etc. og hans Brodersøn, Geheimekonferensraad, Kammerherre Otto Blome samt dennes mandlige Afkom blev ved Patent af 1 Maj 1826 optagne i dansk grevelig Stand med Rang som lensbesid-*

*dende Greve. — Udførlig Slægttavle og Vaabenafbildning i Farver, se Aarg. 1935.*

Se iøvrigt »Gothaisches genealogisches Taschenbuch der gräflichen Häuser«.

## Blücher af Altona.



*Pommersk Uradelslægt von Blücher, af hvilken afdøde Oberst Carl von Blücher med Enke og 4 Børn ved Patent af 25 Juni 1777 naturaliseredes som dansk Adel. Gehejmerraad (senere Geheimekonferensraad) Conrad Daniel von Blücher optoges ved Patent af 27 Okt. 1818 i dansk grevelig Stand med Navnet Blücher af Altona og med Rang som lensbesiddende Greve.*

*— Udførlig Slægttavle og Vaabenafbildning i Farver, se Aargang 1942.*



## Blücher af Altona.

Lensgreve Conrad Fritz Willie Harald Gebhard Blücher af Altona<sup>o</sup> til Hesbjerg ved Holmstrup, f. 29 April 1905 i Kbh. (Søn af Ritmester, Lensgreve Gustav Bridges Fergus Gotthard Lebrecht, f. 24 April 1873 † 17 April 1935), Sogneraadsmedlem, g. 25 Maj 1928 i Paris m. Lillian Juliette, adopt. Glückstadt, f. 8 Febr. 1906. [Hesbjerg ved Holmstrup.] Børn: 1. Comtesse Eva Rose Emilie Magna, f. 12 Maj 1929 i Kbh. 2. Greve Gustav Ulrich Willie Emil, f. 31 Maj 1931 sst.

### Søster:

Comtesse Else Dagmar Hanina, f. 3 Febr. 1907 i Kbh., g. 19 April 1933 m. hollandsk Chargé d'Affaires Baron Floris Carsilius Anne van Pallandt, f. 8 Marts 1903. [Lissabon.]

### Moder:

Enkelensgrevinde Magna Clara, født Rothe, f. 12 Juni 1881 i Jægersborg, g. 28 Maj 1904 i Kbh., Enke 17 April 1935. [K.]

### Farfader:

Lensgreve Conrad Fergus Carl Gotthard Lebrecht, f. 5 Sept. 1832 † 6 Dec. 1877, Kammerherre, g. 29 Juni 1872 i Helsingør m. Leila Constance Taylor, f. 9 Aug. 1853 i Helsingør (hun g. 2<sup>o</sup> m. Civilingeniør Cecil Taylor † 1907). [K.]

### Farfaders Broder:

Greve Gustav Roger Eduard Frederik Ferdinand, f. 19 Febr. 1842 † 1 Okt. 1895, nordamerikansk Major, g. 11 Juni 1864 m. Medora Stipes, f. 2 Juli 1847 † 1933. Søn: Greve Conrad Gustav Emanuel Gebhard Lebrecht, f. 29 Okt. 1866. [Harper's Ferry, Vestvirginia.]

## Bornemann.



Patricierslægt fra Stade, der 1629 kom til Danmark med Lic. juris Philip Julius Bornemann, hvis yngste Søn Sønesøn Carl Rudolph Bornemann 1731 blev optaget i den danske Adel, men ej efterlod sig Børn. Fra den ældste Søn af Philip Julius Bornemann stammer Gehejmekonferensraad Anker Vilhelm Frederik Bornemann og Major Cosmus von Bornemann, der ved Patent af 9 Juli 1811 optoges i den danske Adel. — Vaabenafbildninger i Farver og udførlig Slægttavle, se Aarg. 1893.

En Del af Slægtens Medlemmer skriver sig von Bornemann.

Bornemann.

### I. Linje.

*Uddød i Mandslinjen den 4 Juni 1917.*

Else Bornemann,<sup>o</sup> f. 11 Jan. 1895 (Datter af Bestyrer Viggo Axel Vilhelm Adeler, f. 24 Okt. 1862 † 4 Juni 1917), g. 20 Okt. 1917 m. Knud Juel-Berg, f. 27 Marts 1877. [K.]

Moder:

Elisabeth Magdalene, født Berg, f. 1 Dec. 1871, g. 1<sup>o</sup> 25 Marts 1891, skilt; 2<sup>o</sup> 28 Okt. 1904 m. Assurandør Tage Klee, f. 4 Jan. 1878. [K.]

### II. Linje.

Ove Henrik Cosmus Bornemann,<sup>o</sup> Besidder af det 2. Bornemann'ske og det 1. Raben-Levetzau-Bornemann'ske Fideikommis, f. 5 Nov. 1894 (Søn af Kammerherre Cosmus, f. 15. Dec. 1857 † 16 April 1911 og Juliane Louise Anker, Hoffrøken\* hos Kronprinsesse Victoria, f. 29 Juli 1864, g. 29 Marts 1890 † 15 Maj 1939), Premierløjtnant\* i Marinen (Ø.r.K.2.), g. 1<sup>o</sup> 14 Sept. 1920 m. Wanda Sigrid Julie Magdalene Oxholm, f. 19 Jan. 1899, skilt; 2<sup>o</sup> 9 Nov. 1929 i Frankfurt a. M. m. Liseselotte Gerda Beringer, f. 18 Juni 1906. [Thuro.] Døtre:

*af 1. Ægteskab:*

1. Fritze-Wanda, f. 24 Sept. 1924.

*af 2. Ægteskab:*

2. Regitze Juliane, f. 12 Febr. 1942 i Odense.

Søskende:

1. Julia Charlotte Vilhelmine, f. 19 Sept. 1891, g. 1<sup>o</sup> m. Kammerjunker Jacob Neergaard, skilt, han † 1932, 2<sup>o</sup> m. Direktør Harald Gerhard Walterstorff. [London.]

2. Anker Wilhelm Frederik, f. 9 Jan. 1893 † 17 Okt. 1930, Fideikommisbesidder, g. 3 Maj 1918 m. Marie Nørgaard, f. 18 Aug. 1889. [K.]

3. Charlotte Emsy Sophie, f. 20 Juni 1898, g. 22 Jan. 1925 m. Major, Kammerherre, Rigsgreve Karl Erwein Gundaker von Wurmbbrand-Stuppach, f. 30 Maj 1866 † 22 Jan. 1942. [Thuro.]

Farfader:

Cosmus, f. 25 Jan. 1806 † 14 Dec. 1877, Kammerherre, g. 12 Okt. 1853 m. Wilhelmine Constance Walterstorff, f. 4 Juli 1831 † 18 Juni 1881. Datter:

Vilhelmine Mathilde, f. 23 Jan. 1865, Besidderinde af det 5. Raben-Levetzau-Bornemann'ske Fideikommis, g. m. Jagtjunker Peter Bauditz, skilt. [K.]

### III. Linje.

Cosmus Bornemann, f. 10 Juni 1898 (Søn af Plantagedirektør Cosmus, f. 18 Dec. 1863 † 7 April 1941), g. 11 Sept.

## Bornemann.

1924 m. Z o j a Neopokoëwa, f. 12 Juli 1903. [Bandoeng, Java.] Sønner:

1. C o s m u s, f. 15 Aug. 1925.
2. V l a d e m i r, f. 20 Okt. 1927.

Søster:

A n n a L o u i s e, f. 14 Nov. 1904. [Haag.]

Moder:

H e n r i e t t e M a r i e, f. Bakhuijs, f. 13 Marts 1875, g. 21 Marts 1893, Enke 7 April 1941. [Java.]

Faders Søster:

A n n a (N o n n i e).<sup>o</sup> f. 18 Aug. 1861, g. 30 Juli 1890 m. svensk »Feltlækare«, Lic. med G u s t a f Ernfrid Mierop Møller, f. 17 Juni 1854 † 6 Okt. 1916. [K.]

## Boysen.

*Jes Thomsen til Kollund erholdt 3 Jan. 1488 af Kong Hans et Vaabenbrev. Slægten har faaet sine Privilegier stadfæstet af alle senere danske Konger, sidst af Kong Frederik VI.*

### I. Linje.

J o h a n n e s Boysen, f. 23 Marts 1884 (Søn af Handskefabrikant William Johannes Gottlieb, f. 25 Marts 1850 † 24 April 1937 og Karen Dorothea Jensen, f. 19 Juni 1853 † 13 Marts 1932). [Amerika.]

Søster:

A n n a H a n s i n e, f. 5 Juni 1887, Oversygeplejerske\*. [K.]

Farbroder:

E m i l P e t e r F r e d e r i k, f. 1 Maj 1855 † 30 Marts 1929, Landmand, g. 8 Maj 1884 m. C e c i l i e M a g d a l e n e A s m u s s e n, f. 12 April 1852 i Gammelgab. [Egersund.] Børn:

1. H a n s P e t e r F r i e d r i c h, f. 18 Juni 1884 i Egersund, Postassistent, g. 14 Maj 1911 i Egersund m. M a t h i l d e H e l e n e J o h a n n s e n, f. 29 Okt. 1888 i Rinkenæs. [Elmshorn.] Børn:

a. M a r i e A n n e, f. 26 Nov. 1911 i Egersund, g. 2 Dec. 1938 i Elmshorn m. Postembedsmand B e r n h a r d H e i n r i c h A u g u s t D i t t m e r, f. 1 Dec. 1903 i Elmshorn. [Elmshorn.]

b. H a n s E m i l, f. 22 Marts 1913 i Egersund, kommunal Tjenestemand. [Elmshorn.]

c. M a g d a C e c i l i e, f. 22 Sept. 1914 i Rinkenæs, g. 16 Febr. 1940 i Elmshorn m. K a r l H e i n z G r a b e n e r, f. 10 Marts 1908 i Berlin-Charlottenburg.

## Boysen.

2. **Margrethe Cecilie**, f. 22 Jan. 1887, g. m. Landmand **Johannes Toft**. [Øster Lygum.]
3. **Christian August**,<sup>o</sup> f. 9 Juni 1889, Landmand, g. m. **Frieda Nissen**, f. 13 April 1898. [Kvars ved Tørsbøl.]  
Børn:
  - a. **Magdalone Cecilie**, f. 25 Jan. 1923.
  - b. **Helga Marie**, f. 29 Jan. 1925.

## II. Linje.

**Heinz-Helmuth Theodor Rudolph Hans Boysen**, f. 5 Okt. 1905 (Søn af preuss. Major **Nicolaus Theodor Johannes Jasper**, f. 25 Okt. 1868 † 22 Nov. 1914, og **Margarethe Aurelie Therese Gramatzky**, f. 2 Nov. 1868, g. 22 Maj 1899 † 18 Juni 1907), Bankassistent. [Berlin.]

### Søster:

af *Faderens 2. Ægteskab* (se nedenfor):

**Senta Margarete Laura**,<sup>o</sup> f. 26 Marts 1911, cand. med. [Langenberg, Rhinprovinzen.]

### Faders Enke:

**Else Closset**, født **Toelle**, f. 4 Febr. 1880, g. 1<sup>o</sup> 27 Maj 1910, Enke 22 Nov. 1914, 2<sup>o</sup> 27 Juli 1920 m. Amtsrichter **Fritz Closset**. [Langenberg.]

### Faders Søster:

**Hildegard Elisabeth Augusta**,<sup>o</sup> f. 14 Juli 1867, g. 26 Marts 1904 m. **Robert von Witte-Schwanefeld**. [Partenkirchen i Bayern.]

### Farfaders Brødre:

1. **Georg Bernhard Wilhelm**, f. 28 Okt. 1832 † 17 April 1906, preussisk Landretsdirektør, g. 20 Juni 1870 m. **Anna Clara von Schaumberg**, f. 31 Marts 1842 † 16 Febr. 1904.

#### Døtre:

a. **Marie Louise**, f. 9 Okt. 1873, g. 22 Sept. 1917 m. Købmand **Georg Franz Heinrich Caspari**, f. 1 Nov. 1865. [München.]

b. **Erna Bertha Friederika**, f. 29 April 1877, fører ifl. Bevilling Navnet **Boysen**, g. 1<sup>o</sup> 18 Aug. 1903 m. Rentier **Friedrich Hans Schmidt**, f. 31 Aug. 1873 † 1915, 2<sup>o</sup> 9 Nov. 1920 m. Major\* **Oskar Müller**, f. 20 Juli 1879, skilt. [München.]

2. **Hans Wilhelm Theodor**, f. 11 April 1844 † 1 Okt. 1904, preuss. Oberstlieutenant, g. 13 Maj 1873 m. **Emma Johanne Eugenie Vitzthum von Eckstädt**, f. 17 Nov. 1846 † 27 Okt. 1917. Døtre:

a. **Else Clara Emilie**, f. 30 April 1874. [Wiesbaden.]

b. **Margaretha Ursula Johanne Constantia**, f. 10 Jan. 1876, g. 26 Maj 1902 m. Fabrikejer **Adolph Vilhelm Karl Max Christian Ax**, f. 27 Dec. 1856 † 7 Dec. 1922. [Nürnberg.]

## de Bretteville.

Se Le Normand de Bretteville.

## von Bretton.\*

*Brødrene Lucas van Uytendaele og Johan Balthazar van Uytendale, der nedstammede fra en gammel Slægt i fransk Flandern, blev henholdsvis 30 Dec. 1763 og 18 Dec. 1767 op-højede i dansk friherrelig Stand under Navnet von Bretton.*

### Den ældre Linje.

Baron John Frederick Zerega von Bretton,<sup>o</sup> f. 27 Nov. 1864 (Søn af Baron Albert Zerega, f. 12 Sept. 1826 † 24 April 1903 og Virginia Estelle van Solingen, f. 21 Nov. 1838, g. 1 Febr. 1861 † 22 Sept. 1929), g. 13 Nov. 1892 m. Jennie Whitman Webb, f. 16 Okt. 1869 † 18 April 1894. [Plainfield, New Jersey.] Søn:

Baron John Whitman Zerega, f. 23 Marts 1894, g. 16 Maj 1925 m. Esther Hewes Philips, f. 21 Dec. 1896. [Plainfield, N. J.] Børn:

- a. Baronesse Virginia van Solingen Zerega, f. 17 April 1926.
- b. Baron John Philips Zerega, f. 21 Febr. 1928.
- c. Baronesse Elizabeth Coale Zerega, f. 15 Sept. 1929.

Søster:

Baronesse Bertha Virginia, f. 22 Juli 1879. [Plainfield.]

### Den yngre Linje.

*Uddød i Mandslinjen 20 Nov. 1912 med Baron Lucas Emil Uytendale von Bretton.*

Baronesse Emilie Elisabeth Minnie Uytendaele von Bretton<sup>o</sup>, f. 2 Maj 1876 (Datter af Kaptajn, Baron Anton Carl Frederik Montague, f. 12 Nov. 1843 † 3 Marts 1910 og Petrine Ottilie Andersen, f. 4 Dec. 1843, g. 2 Juni 1872 † 9 April 1890), g. 17 Marts 1913 m. Chief steward Edwin Dowell, f. 6 Juni 1880 † 15 Maj 1915. [Los Angeles, California.]

Søster:

Baronesse Anna Marguerite Uytendaele, f. 5 Jan. 1879, g. 1<sup>o</sup> 5 Nov. 1904 m. Landejendomsbesidder Alvin Gottlob Wandel, f. 18 Juni 1876, skilt 1915, 2<sup>o</sup> 16 Jan. 1929 m. Albert Eriksen, f. 1877. [Seattle, Washington, U. S. A.]

## Brinck-Seidelin.

*Etatsraad Hans Diderik Brinck blev adlet 4 Sept. 1752 med Navnet Brinck-Seidelin.*

Ludvig Jens Brinck-Seidelin, f. 21 Nov. 1863 (Søn af Forpagter Ludvig Vilhelm, f. 6 Aug. 1827 † 10 Nov. 1875 og Emma Charlotte Louise Hansen, f. 11 Okt. 1840, g. 11 Marts 1863 † 30 April 1923), Revisor, [New York], g. 23 April 1889 m. Johanne Kirstine Christensen, f. 15 Aug. 1870 † 1939. Søn:

Vilhelm Ludvig Christian Johan Ernst Emil, f. 21 Juni 1889, Telegrafist. [New York.]

### Broder:

Johan Ernst Emil<sup>o</sup>, f. 8 Maj 1869, Overretssagfører, g. 28 Maj 1897 m. Ida Johanne Cathrine Rasmussen, f. 23 Juni 1869 † 26 Febr. 1918. [Odense.] Søn:

Ludvig Sten, f. 13 Juli 1901, Grosserer, g. 1<sup>o</sup> 21 Sept. 1927 m. Else Max-Mortensen, f. 3 Maj 1905 † 9 Nov. 1940, 2<sup>o</sup> 23 Sept. 1941 m. Esther Jarnfeldt, f. .... [K.]

## Brockdorff.



*Holstensk Uradelsslægt, der forekommer 1328 med Echardus de Brockdorpe; Stamrækken begynder med Markvard Brockdorff (nævnt 1329 og 1361). — Cai Lorenz Brockdorff til Kletkamp optoges 26 Maj 1672 i den danske Grevestand. Af hans Efterkommere optoges Gehejmeraad, Baron Cai Lorenz Brockdorff til Borstel ved Patent af 30 Marts 1838 for sig og ægte Descendenter i Grevestanden, og Baron Friedrich Gottlieb Brockdorff til Ascheberg ved Patent af 18 Okt. 1837 i Grevestanden med Navnet Brockdorff-Ahlefeldt. — Baron Cai Bertram Brockdorff blev 3 Juni 1706 og Greve Christian Frederik Brockdorff 3 Juni 1727 tysk Rigs greve.*

*Udførlig Slægttavle og Vaabenatbildning i Farver, se Aarg. 1936.*

### Den ældre grevelige Linje.

#### Greverne Brockdorff-Kletkamp.

Se: »Danmarks Adels Aarbog«, 1936, og »Gothaisches genealogisches Taschenbuch der gräflichen Häuser«.

## Brockdorff.

### Den friherrelige Linje.

Se: »Danmarks Adels Aarbog«, 1936, og  
»Gothaisches genealogisches Taschenbuch  
der freiherrlichen Häuser«.

### Den yngre grevelige Linje. (Greve Brockdorff og Brockdorff Ahlefeldt.)

Se: »Danmarks Adels Aarbog«, 1936, og  
»Gothaisches genealogisches Taschenbuch  
der gräflichen Häuser«.

### Den rigsgrevelige Linje.

Se: »Danmarks Adels Aarbog«, 1936, og  
»Gothaisches genealogisches Taschenbuch  
der gräflichen Häuser«.

### Den ældre danske adelige Linje.

(Denne Linje tog fast Ophold i Danmark i det syttende Aarhundrede.)

A a g e Schack Brockdorff, f. 22 Jan. 1874 (Søn af F r e d e r i k Carl Emil Schack til Frederikseg, f. 15 Nov. 1843 † 11 Nov. 1893 og Comtesse S o p h i e Hedevig Schulin, f. 18 Okt. 1848, g. 14 Aug. 1869 † 7 Febr. 1931), Direktør i A/S »Varekredit«, g. 17 Febr. 1908 m. H e d v i g Ella Haneborg, f. 17 Febr. 1882. [Oslo.]

#### Broder:

F r e d e r i k Adolph William Schack, f. 14 Juni 1870 † 28 Jan. 1933, Kammerjunker, Kaptajn af Art., g. 1<sup>o</sup> 4 Maj 1898 m. A d e l h a i d Marie Kaas, f. 1 Marts 1870 † 17 Nov. 1915, 2<sup>o</sup> 9 Juni 1916 m. A u g u s t a Leisner, f. 2 Sept. 1888 † 3 Dec. 1934. Døtre:

#### af 1. Ægteskab:

1. V i b e k e Schack, f. 14 Aug. 1900, g. 12 Aug. 1921 m. Hofjægermester Christian Ditlev Lüttichau<sup>o</sup> til Tjele.

#### af 2. Ægteskab:

2. A g n e t e Schack, f. 1 April 1919. (Vallø.)
3. E b b a R e g i t z e Schack, f. 8 April 1925.

#### Farfaders Broder:

F r a n t z Bülow Schack, f. 4 Dec. 1816 † 9 April 1906, Oberstløjtnant, Husfoged. Sønner:

1. H a n s Adolph Alexander Schack, f. 22 Okt. 1854 † 1 Marts 1932, Landmand, g. 11 Febr. 1913 m. A n n a Hansen. [K.]  
Søn:

F r a n z Bülow Schack, f. 2 Marts 1914.

2. F r i t z Emil Schack, f. 30 Sept. 1857 † 17 Juli 1928, Toldassistent, Inspektør ved Vridsløselille Fængselselskab, g. 15

## Brockdorff.

*Dec. 1886 m. A n d r e a Caroline Frederikke Hochbrandt, f. 15 Dec. 1853 † 6 Maj 1914. Døtre:*

- a. E l l e n Caroline Frederikke Schack, f. 18 Okt. 1887, g. 15 Febr. 1912 m. Disponent Waage Christian Brockdorff, f. 28 April 1883. [K.]
- b. K a r e n Schack, f. 8 Juli 1891. (Thaarupgaard.) [K.]
3. C a r l Julius Schack, f. 9 Juli 1863 † 31 Marts 1930, Inspektør, g. 1<sup>o</sup> 20 Maj 1893 m. Agnes Ingebertha H e d v i g Larsen, f. 17 Marts 1875, skilt [Maribo], 2<sup>o</sup> 28 Dec. 1906 m. E l s e Lida Hartig, f. 3 Febr. 1882. [K.] Børn:  
*af 1. Ægteskab:*
  - a. D a g m a r Jenny Schack,<sup>o</sup> f. 27 Febr. 1894, g. 15 Nov. 1919 m. cand. phil., Redaktør, Lærer A r i l d Evald Sørensen Ebbe, f. 21 Maj 1889. [K.]
  - b. C h r i s t i a n Frants Schack, f. 9 Dec. 1897, Repræsentant, g. 1934 m. E d i t h Mortensen, f. 13 Marts 1910. [K.] Søn:  
O t t o Detlev Schack, f. 9 Maj 1937.
  - c. A u g u s t a V i b e g e Schack, f. 15 Marts 1903, g. 12 April 1927 m. Kaptajn\* af Res., Forstander for »Gamle Kloster« O t t o Kierulf Abrahamsen, f. 25 Dec. 1879 (R.\*). [K.]  
*af 2. Ægteskab:*
  - d. H e r m a n n Albert Carl Schack, f. 21 Okt. 1907. [K.]
  - e. A r t h u r V i c t o r Schack, f. 11 Okt. 1911.

## Den yngre danske adelige Linje.

*(Denne Linje kom til Danmark i Midten af det 18. Aarh.)*

C a i Brockdorff, f. 21 Jan. 1898 i Aarhus (Søn af C a i Christian Magnus Christopher Nicolaus, f. 22 Marts 1867 † 4 Juli 1916 og S a r a Marianne Hermine Scharffenberg, f. 21 Okt. 1872, g. 3 Aug. 1898, skilt †, hun g. 1<sup>o</sup> m. Grosserer G u s t a v Assland, skilt † 1927).

### Farfaders Broder:

*H a n s Peter Christian Vilhelm, f. 10 Nov. 1843 † 11 Marts 1901, g. 18 Juli 1873 m. E m i l i e Magdalene Worm, f. 8 Jan. 1851 † 12 Dec. 1929. Børn:*

1. D a g m a r, f. 7 Dec. 1874, fører iflg. Bevilling af 1928 Navnet Brockdorff, g. 31 Maj 1914 m. Inspektør A x e l Larsen, f. 12 Nov. 1879, skilt 1928. [K.]
2. C a r l Frederik,<sup>o</sup> f. 26 Marts 1876, Bankkasserer, g. 18 Nov. 1909 m. T h o r a Ingeborg Nielsen, f. 24 April 1873. [K.]
3. J o h a n, f. 2 Sept. 1878, Kasserer. [K.]
4. L a u r a, f. 26 Febr. 1880, g. 24 Juni 1904 m. Kaptajn,\* Proprietær O i a f Thorsen, f. 19 Febr. 1877. [Ellebygaard ved Rønne.]



## Brockenhuus.

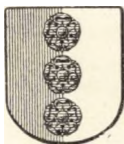

*Fynsk Uradelslægt, hvis Stamfader Gotskalk Brockenhuus nævnes 1318. — Generalmajor Hans Brockenhuus fik 6 Juli 1697 kongl. Tilladelse til at antage sin Morfader, Generalløjtnant. Hans von »Levenhielms« Navn og Vaaben. Hans Efterkommere kalder sig nu Brockenhuus-Løwenhielm. — Henrik Adolph Brockenhuus optoges ved kgl. Resolution af 18 Maj 1822 og Patent af 1 April 1826 i den danske Grevestand med Navnet Brockenhuus-Schack. — Vaabenafbildninger i Farver og udførlig Slægttavle, se Aarg. 1897.*

### Brockenhuus von Löwenhielm.

Erik Brockenhuus von Löwenhielm, f. 3 Febr. 1864 paa Vejrupgaard (Søn af Ritmester, Hofjægermester Johan Bülow til Vejrupgaard, f. 12 Maj 1815 † 21 Febr. 1868, og Juliana e Marie Hansen, f. 16 Jan. 1830, g. 21 Okt. 1855 † 13 Nov. 1910), Løjtnant\* [Roskilde], g. 2 Aug. 1900 m. Overassistent i Kbh. Magistrat Ellen Drewsen, f. 10 Nov. 1873. [K.] Døtre:

1. Edel Isabella Christine Marie, f. 30 Maj 1902, cand. phil., Konventualinde i Gisselfeld adelige Jomfrukloster. [K.]
2. Rigborg Birthe, f. 28 Nov. 1907, g. 18 Okt. 1929 m. Adjunkt, cand. mag. Jørgen Emil Schou, f. 9 Aug. 1904. [Haderslev.]

#### Søskende:

1. Hans Frederik Johan, f. 3 Febr. 1859 † i April 1940, Promotor, g. 1<sup>o</sup> 14 Jan. 1897 m. Anne Lee Rodgers, f. 10 Juni 1870, †; 2<sup>o</sup> 30 Marts 1931 m. Mildred Roderfield-Lave, f. 7 Dec. 1890. [Philadelphia.]
2. Carl, f. 13 Sept. 1865 † 5 Juli 1930, Løjtnant, g. 4 Okt. 1898 m. Edith Caroline Schubert, f. 5 Juli 1869 † 16 Juli 1923. Søn:  
Haakon Franz,<sup>o</sup> f. 22 Febr. 1904, Afdelingschef i D. S. B., g. 1<sup>o</sup> 30 Sept. 1924 m. Alvida Karoline Schou Hansen, f. 27 Jan. 1893, skilt 26 Jan. 1932, 2<sup>o</sup> 5 Maj 1935 m. Edith Wulff-Hansen, f. 5 Febr. 1914. [K.] Søn:  
af 2. Ægteskab:  
Hasse Franz, f. 24 Juni 1938.
3. Marie, f. 3 Maj 1867, g. 23 April 1897 m. Sognepræst\* Christian Peter Henrik Frederik Gottschalck-Hansen (R.\*D.M.), f. 26 Juni 1864. [K.]

## Brockenhuus.

### Brockenhuus-Schack.

Greve **F r e d e r i k** Knud Bille Sophus Erik Adolph Brockenhuus-Schack til Giesegaard og Juellund m. m., f. 13 Aug. 1882 (Søn af Kammerherre, Hofjægmester, Greve *A d o l p h* Ludvig til Gram og Nybøl m. m., f. 28 Sept. 1854 † 7 Aug. 1938 og *A g n e s* Sophie Louise Emanuella Fønsl, f. 24 Nov. 1859, g. 18 Juli 1879 † 24 Maj 1918), Kammerherre, Hofjægmester, g. 1<sup>o</sup> 7 Juni 1926 m. *O l g a*, født van der Vliet, f. 24 Aug. 1899 † 2 Juni 1930 (g. 1<sup>o</sup> m. Ritmester W. Besobrasow, skilt), 2<sup>o</sup> 16 Febr. 1932 m. *M a r i o n*, født Steere, f. 21 Maj 1890 (g. 1<sup>o</sup> m. Torrey). [Giesegaard ved Kværkeby.]

#### Søskende:

1. Comtesse **F a n n y** Sophie Karen Margrethe, f. 23 April 1880, g. m. Kammerherre, Lensgreve Christian Rantzau.
2. Greve **K n u d** Henrik Otto<sup>o</sup> til Barritskov, Gram og Hjørlund-Bredlund Plantager, f. 4 Okt. 1885, cand. phil., Hofjægmester, g. 12 Aug. 1919 m. *B e t t i n a* Helene Mathilde von Kauffmann, f. 14 Juli 1890 † 3 Jan. 1937. [Barritskov ved Barrit.]

#### Faders Enke:

Kammerherreinde, Grevinde **C h r i s t i n e** Marie, født Mathiesen, f. 27 Dec. 1882, g. 5 Juni 1919. Enke 7 Aug. 1938. [Gram.]

#### Farfader:

*Greve K n u d* Bille Anthon Ludvig til Stamhuset Giesegaard og til Gram og Nybøl, f. 11 Nov. 1823 † 2 Febr. 1892, Kammerherre, g. 27 Sept. 1850 m. *H e l e n e* *S o p h i e* *C a r o l i n e* *F r e d e r i k k e* von Lowzow, f. 25 Maj 1832 † 25 Marts 1917. Sønner:

1. Greve **F r a n d s** Axel Vilhelm, f. 18 Juni 1863, cand. polit., Kammerherre, Kaptajn, \* Overhofmarskal\* hos Kong Frederik VIII, Hofchef\* hos Enkedronning Louise, Direktør for de danske Kongers kronologiske Samling paa Rosenborg, Formand i Bestyrelsen for det nationalhistoriske Museum paa Frederiksborg, Medlem af Bestyrelsen for den Carls-Langeske Legatstiftelse fra 1914 til 1939 (S.K.\* i Diam. D.M.) (Fr.VIII.M.T.) (Chr.X.E.M.) (B.Kr.1.) (Fi.H.R.1.) (F.off.d.l'instr.publ.) (F.Æ.L.2.) (Gr.Fr.1.) (I.Kr.1.) (M.Gr.1.) (N.O.N.1.) (N.St.O.1.) (O.H.&F.1.) (Pr.R.Ø.2.\*) (R.St.A.1.) (R.Stan.2.) (S.H.E.1.) (S.N.1.) (Sp.C.III.3.) (Stb.V.1.) (Ty.Ø.1.), g. 8 Juni 1895 m. Comtesse **D a g m a r** Louise Danneskiold-Samsøe, f. 20 Marts 1875 † 24 April 1939. [K.] Sønner:
  - a. Greve **K n u d** Bille Christian Eiler, f. 3 Marts 1896, Student, Ritmester af Res. ved Gardehusarreg., Ekspeditionsekretær i Forsikringsselskabet »Danmark«, Forretningsfører i Forsikringsselskabet »Trafik«, g. 26 Febr. 1921 m. Comtesse **E l i s a b e t h** Benedikte Polly Caroline Schimmelfmann, f. 21 Maj 1901. [K.] Børn:

## Brockenhuus.

- 1) Comtesse E d e l Margrethe Sophie, f. 2 Sept. 1922, Konventualinde i Gisselfeld adelige Jomfrukloster.
- 2) Greve N i e l s, f. 3 Juni 1930.
- b. Greve H a n s H e n r i k Sophus Adam, f. 17 April 1900, cand. polyt., Secondlieutenant i Livg., ansat i »Det Store Nordiske Telegraf-Selskab«, g. 7 Okt. 1932 m. Comtesse A l e t t e Krag-Juel-Vind-Frijs, f. 21 Febr. 1909. [London.] Børn:
  - 1) Greve H a r a l d Frands, f. 30 Juli 1933.
  - 2) Comtesse Inger D a g m a r, f. 28 Okt. 1936. Konventualinde i Gisselfeld adelige Jomfrukloster.
  - 3) Greve O l u f, f. 16 Aug. 1940.
2. Greve A a g e, f. 23 April 1867 † 20 Juli 1933, Kammerherre, Løjtnant i Livgarden, g. 1<sup>o</sup> 5 Nov. 1890 m. Comtesse B e n e d i c t e Margrethe Scheel, f. 10 Febr. 1868, skilt 1917 † 25 Maj 1929, 2<sup>o</sup> 16 Nov. 1917 m. A s t r i d Marie Johanne Zangenberg, f. 21 Nov. 1881. [K.] Datter:  
af 2. Ægteskab:  
Comtesse A a s e Sophie Christiane, f. 22 Aug. 1918. (Vallø.)
3. Greve Knud Bille L u d v i g Alfred Sophus, f. 10 Dec. 1869 † 1 Nov. 1927, Højægermester, g. 29 Juli 1898 m. Comtesse Camilla Jessie A g n e t e Ahlefeldt-Laurvig, f. 1 Sept. 1876 † 22 Juni 1940, skilt 1924. Søn:  
Greve K j e l d, f. 8 Jan. 1900 paa Skovsbo, cand. polit., Kaptajn, Chef for 1. Livgardebatl. 1. Komp. (S.Sv.3.<sup>2</sup>), g. 15. Okt. 1930 i Kbh. (C.) m. Comtesse M e r e t e Danneskiold-Samsøe, f. 9 Nov. 1911 i Kbh. [K.] Børn:
  - 1) Greve J e n s Knud Bille, f. 23 Sept. 1934 i Hellerup (C.).
  - 2) Comtesse B e n t e, f. 23 Aug. 1939 i Hellerup (C.).

## von Buchwaldt.



*Holstensk Uradelsslægt, der kendes fra 1230'erne. — Frederik von Buchwaldt blev 26 April 1642 naturaliseret som dansk Adel. — Vaabenafbildning i Farver og udførlig Stamtavle, se Aargang 1913.*

### Buchwaldt Helmstorf.

M a g n u s Christoph Caspar Carl von Buchwaldt<sup>o</sup> til Fideikommisgodset Helmstorf med Flehm, f. 30 Nov. 1862 (Søn af preuss. Kammerherre Adam H e r m a n n Henning til Fideikommisgodset Helmstorf, f. 26 Jan. 1827 † 6 Marts 1912, og Baronesse J u l i a Heintze, f. 12 April 1826, g. 20 Sept. 1857 † 4 Juli 1893), (Pr.J.1.), g. 9 Maj 1903 m. Friherreinde A l i c e von Reischach, f. 14 Maj 1872 † 9 Sept. 1934. [Helmstorf ved Lütjenburg.] Børn:

## von Buchwaldt.

1. Marie-Louise Blanche Julia Georgine Hanna, f. 30 Marts 1904. (Preetz.) [Helmstorf.]
2. Elisabeth Eva Adelheid Frieda Ecka Dorothea, f. 18 Sept. 1905. (Preetz.) [Helmstorf.]
3. Magnus Alexander Hugo Eck Eberhard, f. 3 Maj 1910, g. 25 Aug. 1939 m. Comtesse Ottilia von Reventlow, f. 30 Marts 1913. [Flehm.]

### Søster:

Louise Ernestine Georgine, f. 26 Maj 1859, Enke efter Landraad Caspar von Mesmer-Saldern. [Kiel.]

## Buchwaldt Pronstorf.

Friedrich (Fritz) William Christian Erik von Buchwaldt, f. 18 Maj 1905 (Søn af Oberst Christian Gregers Kaspar, f. 12 Juni 1865 † 28 Juni 1940), Assessor, Leder af »Stagma«s juridiske Afdeling, g. 27 Aug. 1934 m. Liselotte von Le Suire, f. 23 Juli 1908. [Berlin.] Børn:

1. Christian Günther Börries, f. 1 Juni 1935.
2. Elisabeth Henriette Alice, f. 21 Febr. 1937. (Preetz.)
3. Adelheid Louise, f. 16 Sept. 1938.
4. Friedrich Otto Georg, f. 22 Jan. 1942.

### Søster:

Marion Luise Axela Hanna Henriette Katharina Alice, f. 9 Sept. 1910, g. 1<sup>o</sup> 7 Sept. 1931 m. Friherre Alfred von Michel-Raulino † 12 Nov. 1931; 2<sup>o</sup> 6 Maj 1940 i München m. Herbert Ritter von Doderer. [München.]

### Moder:

Alice, f. Wilkens,<sup>o</sup> f. 6 Okt. 1877, g. 17 April 1901, Enke 28 Juni 1940. [München.]

### Faders Søskende:

1. Louise Ottilie Charlotte, f. 4 Juni 1867, Konventualinde i Itzehoe. (Thaarupgaard.) [Itzehoe.]
2. Otto Wilhelm Carl, f. 11 Febr. 1870 † 13 Dec. 1923, Oberstløjtnant, g. 20 Maj 1919 m. Herma Marianne Olga Sophie Pauline von Borries, født von Peschke, f. 10 Febr. 1888. [Potsdam.]
3. Friedrich Eduard,<sup>o</sup> f. 19 Febr. 1871, Oberstløjtnant.\* Provst for det adelige Kloster Preetz (B.H.K.) (B.M. F.4.1) (H.H.K.) (Hoh.H.3.1) (O.F.A.K.1.2.) (Pr.J.1.) (Pr.J. K.1.2.) (Pr.R.Ø.4.) (Pr.W.E.M.) (W.F.3.1), g. 12 Maj 1909 m. Elisabeth Marie Susanne Georgine von Mesmer-Saldern, f. 9 Febr. 1881. [Preetz.] Søn:

Hermann Caspar Friedrich Heinrich Otto Christian til Schierensee ved Kiel, f. 11 Okt. 1910, Amtsretsraad, Premierløjtnant af Reserven (Pr.J.K.1.2.), g. 20 Maj 1939 paa Seestermøje m. Grevinde Maria Elisabeth Char-

## von Buchwaldt.

lotte Gabriele Davide Thekla Margaretha Jeanette von Kielmannsegg, f. 22 Jan. 1918 i Greifswald. [Schierensee.]  
Datter:

Elisabe Elisabeth Katharine Louise Charlotte Agnes,  
f. 22 Febr. 1940 i Uetersen.

### Farfaders Broder:

Carl Eduard Friedrich Franciscus, f. 9 Marts 1844 † 7  
Juli 1911, Kammerjunker, Kaptajn, g. 1 Okt. 1873 m. Juliane  
Louise Charlotte Scheel (Skeel), f. 10 Nov. 1847 †  
8 Okt. 1924. Datter:

Jeanette Gregersine, f. 30 Sept. 1877, Stiftsdame i  
Vallø. [K.]

## Buchwaldt Neudorf.

Se »Danmarks Adels Aarbog« 1924 og  
»Gothaisches genealogisches Taschenbuch  
der adeligen Häuser, deutscher Uradel«.

## Buchwald Gudumlund.

### Denne Linje skriver sig Buchwald.

Axel Johan von Buchwald,<sup>o</sup> f. 15 Jan. 1883, Maler og  
Dekorator (Søn af Landmand Fritz Frederik (Fred), f. 29  
Jan. 1840 † 5 Okt. 1918), g. 27 Febr. 1907 m. Bertha Er-  
misch, f. 16 Nov. 1874 † 5 Nov. 1934. [Tampa, Florida.] Sønner:

1. Paul Frederick, f. 22 Jan. 1912. [St. Petersburg, Florida.]
2. Leon William, f. 6 Aug. 1914. [Tampa, Florida.]

### Brødre:

1. Fred, f. 22 Juli 1888, gift. [Tampa, Florida.]
2. Otho, f. 3 Dec. 1893. [Forsyth, Montana.]

### Moder:

Marie Oline Charlotte, født Kastrup, f. 30 Aug. 1860, g.  
25 Marts 1882, Enke 5 Okt. 1918, g. 2<sup>o</sup> m. John Swainbank.  
[Forsyth, Montana.]

### Farbroder:

Heinrich Emil, f. 7 Maj 1844 † 6 Febr. 1927, Overlærer ved  
Horsens Statsskole og Forstander for Horsens Kvindesemi-  
narium, g. 2<sup>o</sup> 22 Dec. 1882 m. Maren Sørine Julie Jensen,  
f. 19 Juni 1860 † 17 Aug. 1931. Børn:

1. Vilhelmine Christine, f. 4 Nov. 1883 i Horsens, Lærer-  
inde ved Aalborg Katedralskole. [Aalborg.]
2. Christian Dethleff,<sup>o</sup> f. 19 Juni 1885 i Horsens, Civil-  
ingeniør, g. 22 Sept. 1913 i Vockenhausen m. Elise Pau-  
line Buch, f. 16 Febr. 1887 i Schafhausen. [Holte.] Børn:  
a. Karen Elise, f. 12 Juli 1914 i Hofheim, Taunus, g. 30  
Juni 1941 i Gentofte (b.v.) m. Stiftsbogholder Aage  
Jørgensen, f. 4 Jan. 1909. [Holte.]

von Buchwaldt.

- b. Astrid, f. 27 Juli 1916 i Kolding.
- c. Emil Carl, f. 26 Nov. 1917 i Kolding, stud. jur.
- 3. Elina Charlotte, f. 27 April 1887 i Horsens. [Aarhus.]
- 4. Carl Valdemar, f. 12 Nov. 1890 i Horsens, Landmand. [Seattle, Washington.]

Farfaders Broder:

- Frederik til Anneberggaard, f. 10 April 1790 † 20 Nov. 1874, Kaptajn. Sønner:*
- 1. *Carl Valdemar til Øbjerggaard, f. 23 Marts 1818 † 24 Aug. 1887, Hofjægmester. Sønner:*
    - a. *Jørgen Oscar, f. 31 Maj 1854 † 4 April 1929, Landmand, g. 15 April 1911 i Kbh. (Matth.) m. Johanne Vilhelmine Nielsen, f. 29 Okt. 1884 i Flødstrup. [K.] Sønner:*
      - 1) *Børge, f. 11 April 1907 i Kbh., Sekretær i Købmandstandens Oplysningsbureau A/S, g. 24 Maj 1931 i Hjulby K. m. Johanne (Hanne) Mathilde Clausen, f. 13 Nov. 1905 i Nybøl. [K.]*
      - 2) *Oscar, f. 18 Maj 1911 i Kbh. (Matth.), Kriminalbetjent, g. 24 Juni 1932 i Kbh. (b. v.) m. Stella Enocentia Jansen, f. 27 Febr. 1913 paa Frederiksberg. [K.] Børn:*
        - a) *Jørgen, f. 17 Sept. 1933 i Kbh.*
        - b) *Kirsten, f. 29 Aug. 1938 i Kbh.*
        - c) *Lene, f. 6 April 1941 i Kbh.*
    - b. *Sigvard William, f. 17 Jan. 1857 † 28 Maj 1903, Bankfuldmægtig, g. 29 Okt. 1891 m. Cecilie Vilhelmine Fernanda Pengel, f. 24 Juli 1867. [K.]*
  - 2. *Jochum Christian, f. 20 Febr. 1827 † 19 Febr. 1903, Premierlieutenant, Godsejer, g. 14 Dec. 1854 m. Jensine Mariane Møller, f. 16 Juli 1832 † 8 Dec. 1885. Børn:*
    - a. *Frederik (Frits) Henrik, f. 24 Sept. 1855 † 31 Maj 1923, g. 19 April 1881 m. Marie Magdalene Tregder, f. 22 April 1857, skilt † 23 Nov. 1923, 2<sup>o</sup> 23 Marts 1901 m. Marie Charlotte Andersen Dohn, f. 28 Nov. 1865. [Hellerup.] Døtre:*
      - af 1. Ægteskab:*
        - 1) *Ida Charlotte Amalie Kaja Regitze, f. 29 Jan. 1885, Klosterfrøken i Vemmetofte. [Ordrup.]*
        - 2) *Tekla Carmen Adelheid, f. 14 Aug. 1886, Klosterfrøken i Vemmetofte. [Lyngby.]*
      - af 2. Ægteskab:*
        - 3) *Magda Jeannette, f. 16 Okt. 1903. (Vallø.) [Hellerup.]*
    - b. *Henrik Joachim, f. 20 Nov. 1858 † 11 April 1936, Kammerherre, Direktør for Statsskovbruget, Overinspektør for Sorø Akademis Skove, g. 6 Okt. 1886 m. Augusta Bay, f. 23 Maj 1861. [Vordingborg.] Børn:*
      - 1) *Erik, f. 4 Aug. 1892, Forstkandidat, kgl. Skovrider for Kbhvns Skovdistrikt, Overtilsynsførende med Søllerød Kommunes Skove, Tilforordnet i Københavns*

- Amtsraads Brændselsudvalg, Formand for Værløse Sogns Beskæftigelsesudvalg og Medlem af sammes Brændselsudvalg (R.\*), g. 1<sup>o</sup> 18 Maj 1920 m. H e l v i g Ingeborg Birgit Petersen, f. 26 Febr. 1896, skilt 1932, 2<sup>o</sup> 12 Jan. 1935 m. E l s e Kringelbach, f. 24 Marts 1910. [Syvstjernen ved Hareskov St.] Børn:
- af 1. Ægteskab:
- a) J y t t e, f. 20 Juni 1921. (Vallø.) [K. og Berlin.]
- af 2. Ægteskab:
- b) O t t o Henrik, f. 27 Jan. 1936.
- c) K i r s t e n, f. 17 Juli 1937. (Vallø.)
- d) I n g e r, f. 25 Dec. 1939. (Vallø.)
- 2) E l s e Margrethe, f. 7 Juli 1898, g. 1 Sept. 1923 m. Apoteker J ø r g e n Fries, f. 7 Febr. 1895. [Vordingborg.]
- c. V a l d e m a r August Peter Harald til Sødringholm, f. 24 April 1860 † 13 Nov. 1924, g. 17 Maj 1904 m. A n n a Dorothea Caroline Sofie Holsten, f. 19 Juli 1866 † 24 Nov. 1936. Børn:
- 1) F r e d e r i k Christian Holsten, f. 16 Maj 1905, Hus-ejer, g. 22 Dec. 1937 m. E d i t h Ebba Oda Jensen, f. 13 Maj 1914. [Hellerup.]
- 2) I d a Margrethe G e r t r u d e, f. 11 Marts 1907. [Amerika.]
- d. E m i l Friis, f. 19 Aug. 1864 † 22 Marts 1942, Løge, g. 30 Marts 1901 m. A a g o t Dam, f. 2 Maj 1874. [Aalborg.] Børn:
- 1) B i r t h e, f. 23 Jan. 1902, Student, g. 6 Juli 1939 i Dejbjerg m. Sognepræst i Dejbjerg H a n s Pedersen, f. 6 Febr. 1898. [Esbjerg.]
- 2) J ø r g e n Detlev Wolf, f. 26 April 1903, cand. jur., g. 1 Nov. 1940 i Hellerup m. M o n a Boe, f. 10 Dec. 1912 i Kaslund. [K.] Søn: H a n s Detlev, f. 23 Marts 1941 i Aalborg.
- 3) A a g o t R e g i t z e, f. 3 Jan. 1907, Student, g. 5 Aug. 1930 i Nr. Tranders m. Professor v. Aarhus Universitet, Dr. jur. K n u d Mynster Illum, f. 23 Okt. 1906 i Charlottenlund. [Marselisborg.]
- e. M a r g r e t h e Elisabeth, f. 1 Nov. 1867, Stiftsdame i Vallø. [Vallø Slot.]
- f. I d a, f. 11 Juni 1878, g. 25 April 1908 m. Assistent under Overværgeraadet G o t t l i e b Andreas von Rosen, f. 2 April 1875. [Ordrup.]
3. A u g u s t Detlev Friis, f. 23 Maj 1830 † 23 Jan. 1906, cand. phil., Godsejer, g. 3 April 1866 m. Johanne Marie C h a r l o t t e von Arenstorff, f. 29 Okt. 1847 † 27 Nov. 1901. Børn:
- a. I d a Sabine, f. 19 Nov. 1871, g. 16 Juni 1903 m. Assistent i Landmandsbanken A x e l Ravn, f. 1 April 1868 † 16 Jan. 1907. [K.]

- b. **Sophus August Ragnar**,<sup>o</sup> f. 17 Dec. 1877, Stiftamtmand over Viborg Stift og Amtmand over Viborg Amt (K.<sup>2</sup>D.M.), g. 15 Maj 1907 m. **Baronesse Bodil Juul af Rysensteen**, f. 24 Okt. 1880. [Viborg.] Søn:  
**Niels Juul Rysensteen**, f. 1 Aug. 1915, stud. polit., Flyverløjtnant i Marinen. [K.]
- c. **Charles**, f. 22 Okt. 1880, cand. jur., Kontorchef\* i Ministeriet for offentlige Arbejder (R.\*D.M.) (N.St.O. 2.<sup>2</sup>), g. 7 April 1914 m. **Ebba Hilarius-Kalkau**, f. 8 Juli 1883. [K.] Søn:  
**August Detlev Frederik**, f. 13 Marts 1915, cand. jur., Sekretær i Ministeriet for Landbrug og Fiskeri, g. 4 Okt. 1941 paa Frederiksborg m. **Inge Nanney Elisabeth Egeriis Berg**, f. 3 Juni 1910. [K.]
- d. **Christian**, f. 17 Febr. 1883, Oberstltnt.\* af Art. (R.\*D.M.), g. 14 Juli 1917 m. **Anne Louise Grandjean**, f. 26 Sept. 1896. [Aarhus.] Sønner:  
1) **Anders**, f. 27 Juli 1919, Student, Kornet.  
2) **Carl Johan**, f. 18 Jan. 1921, stud. med. [Aarhus.]

## Bülow.

*Gammel meklenborgsk Adelslægt. For at lette Forstaaelsen af de forskellige i Danmark naturaliserede Linjers indbyrdes Slægtskab er ved hver enkelt Linje anført det Navn, den har i »Familienbuch der von Bülow«.*

*En Del af Slægtens Medlemmer skriver sig von Bülow.*

### I. Linje.

**Wedendorf-Goldenbow-Kobrow.**

*Joachim Bülow indkom til Danmark sidst i det 16. Aarh.*

Se »Danmarks Adels Aarbog«, 1924 og  
»Gothaisches genealogisches Taschenbuch  
der adeligen Häuser, deutscher Uradel«.

### II. Linje.

**Wedendorf-Bristow-Mariagerkloster.**

*Kom til Danmark i Slutn. af det 17. Aarh. Ved kongl. aabent Brev af 9 Okt. 1885 er Frederik Rudbeck Henrik Bülow optagen i den danske Adel.*

**Frederik Rudbeck Henrik Bülow**<sup>o</sup> til Norslund, f. 18 Maj 1880 (Søn af Godsejer **Frederik Rudbeck Henrik** til Ristrup, f. 13 Sept. 1854 † 19 Nov. 1918), Landbrugskandidat, g. 29 Okt. 1907 m. **Julie Elisabeth Hertha von Holstein-Rathlou**, f. 22 Aug. 1880. [Norslund ved Malling.]



## Bülow.

### Søskende:

1. **Valdemar Emil Adelbert**, f. 4 Maj 1882, Ritmester\* af Reserven, g. 1<sup>o</sup> 8 Maj 1908 m. **Astrid Larsen**, f. 8 Maj 1888, skilt, 2<sup>o</sup> 5 Juni 1914 m. **Astrid Willerup**, f. 26 April 1878 † 8 Juli 1934, 3<sup>o</sup> 18 Nov. 1936 m. **Anna Hansen**, f. 18 Juni 1896. [Bagsværd.] Sønner:  
*af 1. Ægteskab:*  
a. **Flemming**, f. 25 April 1909. [Argentina.]  
*af 2. Ægteskab:*  
b. **Teddy**, f. 24 Maj 1915. [Lyngby.]
2. **Elisabeth Marie**, f. 12 Febr. 1885, g. 1<sup>o</sup> 27 Juli 1906 m. Arkitekt **Holger Rosendahl Holm**, f. 18 Maj 1881, skilt, 2<sup>o</sup> 6 Jan. 1928 m. Læge **Børge Pontoppidan**, f. 25 Juli 1886. [Aarhus.]
3. **Jørgen Christian**, f. 1 Jan. 1887, cand. jur. Sagfører. [Norslund.]

### Moder:

**Anna Sophie Mathia**, født **Dreyer**, f. 5 Sept. 1857, g. 28 Maj 1879, Enke 19 Nov. 1918. [Odense.]

## III. Linje.

### Wedendorf-Bristow.

*Har tælles Stamfader i Danmark med Linje II. Peter Otto Bülow og Marie Cecilie Bülow naturaliseredes 3 Okt. 1904. -- Uddød i Mandslinien 16 Marts 1940.*

**Marie Cecilie Bülow**, f. 12 Jan. 1889 (Datter af Assistent ved de danske Statsbaner **Frederik Otto Christian**, f. 4 Juli 1852 † 11 April 1894, og **Ellen Margrethe Camilla Jensen**, f. 3 Aug. 1863, g. 12 Febr. 1887 † 24 April 1922), (Vallo.) [Ordrup.]

## IV. Linje.

### Wedendorf-Bristow.

*Har tælles Stamfader med Linje II. Brødrene Harald Vilhelm og Frederik Vilhelm Bülow naturaliseredes 17 Maj 1881. Johan Franz Adam Bülow 3 Okt. 1904. Sognepræst Frederik Vilhelm Bülows Børn har af Justitsministeriet under 14 Febr. 1906 erholdt Tilladelse til at kalde sig von Bülow.*

**Valdemar Christian Frederik Bülow**, f. 29 Juni 1890 (Søn af Detailhandler **Johan Franz Adam**, f. 10 Maj 1858 † 27 April 1921), Grosserer, g. 30 Juni 1923 m. **Astrid Marie Nielsen**, f. 1 Sept. 1900. [Trørød ved Vedbæk.] Børn:

1. **Grete Marie**, f. 29 Marts 1924.
2. **Jørgen Frants**, f. 26 April 1927.

### Brødre:

1. **Vilhelm**,<sup>o</sup> f. 11 Maj 1892, Civilingeniør, Ingeniør ved Københavns Vandvæsen, g. 1 Febr. 1923 m. **Anna Louise Schurmann**, f. 19 Sept. 1893. [K.] Børn:

## Bülow.

- a. Otto Johan, f. 15 Okt. 1924.
- b. Inger Merete, f. 16 Dec. 1927.
- 2. Peter Johannes, f. 31 Jan. 1897, Violinist, g. 1<sup>o</sup> 9 April 1925 m. Gudrun Lina Marie Haas-Petersen, f. 22 Nov. 1897, skilt, 2<sup>o</sup> 4 Maj 1934 m. Pianistinde Ulla Eliane Marie Münchenberg, f. 22 Sept. 1892. [K.] Datter:  
af 1. Ægteskab:  
Vibeke, f. 3 Marts 1929.

### Moder:

Anne Cathrine Marie, født Eriksen, f. 5. Aug. 1864, g. 18 Sept. 1889, Enke 27 April 1921. [K.]

### Farfaders Brødre:

1. Harald Vilhelm, f. 1 Nov. 1832 † 13 Marts 1890, Sognepræst, g. 16 Maj 1865 m. Dortha Margrethe Lund, f. 23 Aug. 1846 † 5 April 1911. Børn:
  - a. Johannes, f. 3 Jan. 1868, Snedker. [Los Angeles, Kalifornien.]
  - b. Andrea Margrethe, f. 6 Okt. 1869, g. 2 Febr. 1892 m. Højskoleforstander Peter Cecilus Davidsen, f. 12 Marts 1866 † 13 Dec. 1935. [Haslev.]
  - c. Frederik Vilhelm, f. 16 Febr. 1876 † 4 Aug. 1932, Kommunalærer, g. 30 Dec. 1913 m. Thora Henriette Wimmelmann, f. 21 Dec. 1879. [Esbjerg.]
  - d. Anna, f. 9 Jan. 1878, g. 8 Aug. 1906 m. Sognepræst og Provst Karmark Vilhelm Tonsgaard, f. 24 Aug. 1877 † 10 Sept. 1936. [Slagelse.]
2. Frederik Vilhelm, f. 20 Maj 1840 † 7 Juli 1914, Sognepræst, g. 20 Aug. 1873 m. Alice Ulrikke Marcussen, f. 19 Aug. 1842 † 7 Dec. 1923. Børn:
  - a. Helga, f. 14 Febr. 1875 i Haasum, g. 11 Juni 1909 i Tersløse m. Ingeniør Olaf Blume, f. 3 Aug. 1874. [K.]
  - b. Emil von Bülow, f. 26 Jan. 1878 i Haasum, Fabrikant, g. 27 April 1904 i Tersløse m. Oline Hansen, f. 13 Sept. 1879 i Roskilde. [Roskilde.] Datter:  
Ellen Margrethe, f. 17 Okt. 1907 i Stærkinde, g. 9 April 1942 i Kbh. (b. v.) m. Sygehusfuldmægtig Paul Jørgensen, f. 28 Febr. 1907 i Røde Kro. [Aabenraa.]
  - c. Dagmar, f. 21 Aug. 1879 i Havrebjerg, g. 27 Sept. 1912 i Kbh. (b. v.) m. Professor ved Universitetet i Kingston Ernst Flammer, f. 18 April 1880. [Kingston, Canada.]

## V. Linje.

### Radum - Tøjstrup.

Ved kongl. aabent Brev af 9 Okt. 1885 er de da i Norge levende ægte agnatiske Efterkommere af den 1712 ved Gadebusch faldne danske Generalmajor Reimer Hans Bülow optagne i dansk Adel.

## Bülow.

*Under 16 Nov. 1916 lod Kirkeministeriet Navnet Bülow i vedkommende Kirkebøger rette til det oprindelige von Bülow for Grosserer Hans Fritz Albert Bülow og hans Børn, stemmende med foretagen Rettelse i norske Kirkebøger for Grossererens Vedkommende.*

Fritz Wilhelm von Bülow, f. 4 Aug. 1899 i Kbh. (Søn af Grosserer Hans Fritz Albert, f. 27 Nov. 1855 † 29 Febr. 1940), cand. polit., Chef\* for det internationale Arbejdsbureaus Landbrugsafdeling, g. 6 Dec. 1924 m. M e r e t e Mantzius, f. 19 Maj 1901 i Kbh. [Vedbæk.] Børn:

1. H a n s R e i m a r, f. 26 Dec. 1926 i Genève.
2. V i b e k e, f. 18 Okt. 1931 i Genève.
3. O l a f B e r n h a r d, f. 11 Febr. 1935 i Genève.

### Moder:

I d a C a r o l i n e H e l e n e v o n B ü l o w f. v o n H o l s t e i n, f. 11 Sept. 1868 i Kbh., g. 16 Juni 1898 sst. Enke 29 Febr. 1940. [K.]

### Søskende:

- a. M a g d a, f. 26 Aug. 1900 i Kbh., g. 18. Febr. 1930 i Kbh. m. Rechtsanv. Løjtnant H a r t w i g Friedrich Rudolf von Bülow, f. 30. Aug. 1899 i Hamborg. [Hamborg.]
- b. O l a f R e i m a r, f. 12 Juli 1903 i Holte, Civilingeniør, Direktør for Varde Staalværk, g. 24 Aug. 1929 i Kbh. m. E l i s a b e t h Thamsen, f. 12 Juli 1906 i Kjellerup. [Varde.]  
Sønner:
  1. J a n, f. 3 Febr. 1932 i Kbh.
  2. F r i t z A l b e r t, f. 26 Maj 1935 i Varde.

### Faders Broder:

O l a f B a c k e v o n B ü l o w, f. 30 Maj 1853 † 21 Dec. 1924, g. 2 Okt. 1882 m. J e n n y P a c i u s, f. 12 Maj 1855 † 7 April 1920. Datter:

N a s t a M a t h i l d e, f. 31 Jan. 1885 i Kotka, Finland, g. 17 Nov. 1904 sst m. Direktør T o r s t e n Schauman, f. 22 Juni 1877 † 27 Jan. 1933. [Stockholm.]

### Farfaders Brødre:

1. A d a m L u d v i g, f. 23 Aug. 1830 † 30 Okt. 1910, Toldassistent, g. 6 Okt. 1858 m. I d a S o p h i e B ü l o w, f. 20 Maj 1829 † 5 Dec. 1900. Børn:
  - a. V i g g o V i l h e l m, f. 16 April 1863 † 14 Sept. 1925, Apotheker, g. 12 April 1905 m. A n n a K v a m, f. 28 Jan. 1878. [Lake Preston, Syd Dakota.] Sønner:
    - 1) A r t h u r W i l l i a m, f. 20 April 1907. [Lake Preston.]
    - 2) F l o y d A l b e r t<sup>o</sup>, f. 22 Febr. 1909. [Lake Preston.]
    - 3) N o b e l B e r n h a r d, f. 28 April 1911. [Lake Preston.]
  - b. A l m a, f. 29 Aug. 1864. [Oslo.]
  - c. D a g n y, f. 24 Okt. 1867. [Oslo.]
2. J o h n C l a y, f. 2 Marts 1833 † 18 Okt. 1901, Skovinspektør

## Bülow.

og *Godsforvalter*, g. 19 Nov. 1870 m. *Anna Schielderup Dorenfeldt Jensen*, f. 31 Juli 1841 † 6 Nov. 1921. Børn:

- a. *Annette Amalie*, f. 22 Sept. 1872. [Trondheim.]
- b. *Lauritz Vilhelm*, f. 19 Dec. 1873, Forstassistent. [Meraker.]
- c. *Wilhelm*, f. 2 Okt. 1876, Fabrikejer, g. 26 Juni 1912 m. *Ragnhild Dagny Thomle*, f. 16 Dec. 1889. [Seattle, Washington.] Døtre:
  - 1) *Borghild*, f. 10 April 1913, g. 7 Sept. 1935 m. Advokat *Hans Otto Giese*, f. 29 Dec. 1902. [Seattle, Wash.]
  - 2) *Marion Ann*, f. 13 Okt. 1919.
- d. *Karen Amalie Hagerup*,<sup>o</sup> f. 18 Juni 1883, g. 12 Aug. 1916 m. Ingeniør *Ernst Erichsen Bach*, f. 10 Juli 1883. [Trondheim.]

### Farfaders Farbroder:

*Paul Victor*, f. 4 Nov. 1798 † 7 Juni 1873, *Købmand*. Søn:  
*Carl Emil til Strøm*, f. 14 Jan. 1830 † 30 Sept. 1896, g. 15 Okt. 1887 m. *Mina Christine Christensen*, f. 3 Marts 1852 † 17 Nov. 1934. Datter:  
*Wilhelmine (Mimi) Marie*,<sup>o</sup> f. 29 Jan. 1890 i Skoger, g. 17 Sept. 1912 sst. m. Lektor, cand. philol. *Roar Tank*, f. 27. Juni 1880 i Kria. [Drammen.]

## VI. Linje.

### Plüskow - Kogel.

*Kom til Danmark i Begyndelsen af det 18. Aarh. Kammerjunker Carl Theodor Leonhard Bülow naturaliseredes 26 Sept. 1877. Franz Johan, Carl Johan Frederik og Francisca Marie Bülow den 25 Sept. 1878.*

*Franz Johan Bülow*,<sup>o</sup> f. 22 Juli 1857 (Søn af Fuldmægtig i Finansministeriet *Franz Christoffer Niels*, f. 2 April 1822 † 30 Aug. 1859, og *Magdalene Katrine Vilhelmine Breede*, f. 26 Maj 1826, g. Sept. 1853 † 26 Maj 1869), Toldassistent.\* [K.]

### Farbroder:

*Carl Theodor Leonhard*, f. 17 Okt. 1825 † 30 Marts 1897, *Kammerjunker, Amtsforvalter*, g. 9 Sept. 1871 m. *Augusta Petrea Dahl*, f. 28 Nov. 1847 † 13 Aug. 1921. Børn:

1. *Frantz Christian Viggo*,<sup>o</sup> f. 17 Sept. 1872 paa *Frederiksberg*, cand. jur., Chef\* for Overformynderiets Bogholderi (R.\*D.M.), g. 5. Sept. 1903 i Søllerød m. *Betty Henriette Irminger*, f. 9 Aug. 1884 i Jægershøj, Nykøbing S. [K.]
2. *Ingeborg Marie Frederikke Louise*, f. 29 April 1874 i Kbh., Stiftsdame i Vallø. [K.]
3. *Christian Erik Theodor*, f. 10 Juli 1877 i Kbh., Fuldmægtig. [K.]

Bülow.

## VII. Linje.

Plüskow-Aggerupgaard-Bjørnemose.

*Kom til Danmark i Begyndelsen af det 18. Aarh. Godsforvalter Eiler Frederik Vilhelm Bülow naturaliseredes 28 Nov. 1873, Forpagter Carl Wilhelm Emil Bülow 9 Sept. 1892.*

Eiler Carl Emil Bülow,<sup>o</sup> f. 19 Sept. 1903 i Kbh. (Søn af Kaptajn i Fodfolket Karl Gomme Brandt, f. 7 Okt. 1867 † 2 Febr. 1905 og Johanne Cathrine Jørgensen, f. 18 Sept. 1870. g. 29 Maj 1896 † 12 Febr. 1934), Tandlæge, g. 31 Jan. 1935 i Kbh. m. Else Beate Kofoed Schmidth, f. 15 Sept. 1907 i Kbh. [Charlottenlund.] Søn:

Erik, f. 10 Sept. 1937 i Kbh.

Søster:

Ragna Edith, f. 4 Juni 1898 i Kbh., cand. phil., g. 16 Nov. 1923 m. Bibliotekar Aage Bredsted, f. 13 Febr. 1896 paa Mors. [Vejle.]

Farfader:

*Carl Wilhelm Emil, f. 3 Sept. 1825 † 7 Juni 1911, Forpagter, g. 9 April 1859 m. Kristine Aneline Bekker, f. 16 Aug. 1830 † 11 Juli 1901. Datter:*

Marie Christine Emilie, f. 26 Marts 1864, g. 12 Nov. 1897 m. Købmand Henri Frantz Søren Kornerup, f. 7 Juli 1854 † 22 Okt. 1904. [Roskilde.]

Farfaders Farbroder:

*Eiler Frederik Vilhelm, f. 27 Aug. 1802 † 1 Jan. 1880, cand. jur., Godsforvalter. Søn:*

*Adam Erik Christian, f. 27 Marts 1845 † 8 Jan. 1897, Byfoged, Politimester samt By- og Raadstueskriver, g. 21 Jan. 1874 m. Thyra Dannebød Lundsteen, f. 26 Maj 1848 † 9 Maj 1923. Sønner:*

1. *Petrus, f. 1 Nov. 1875 † 7 Febr. 1938, Dommer i Højesteret, g. 18 Marts 1905 m. Margrethe Bertha Louise Basse, f. 21 Febr. 1882. [Klampenborg.]*

2. *Poul Martin,<sup>o</sup> f. 29 April 1877, cand. polyt., Baneingeniør af 1. Grad (R.\*D.M.) (B.Kr.4.) (Fi.H.R.3.1), g. 19 Juli 1925 m. Inger Koch, f. 10 Maj 1895. [K.] Sønner:*

a. *Jørgen Christian, f. 22 Aug. 1926.*

b. *Hans Rubeck, f. 16 Febr. 1929.*

3. *Edvard, f. 27 Dec. 1880 † 19 April 1940, Direktør, g. 30 Okt. 1913 m. Ruth, født Blicher-Hansen, f. 8 Aug. 1882 † 16 Marts 1929. Døtre.*

a. *Benedicte, f. 1 Juni 1916. (Vallø.)*

b. *Ruth, f. 24 Sept. 1918, g. 23 Febr. 1941 i Hellerup m. stud. phil. Asmund Brynildsen, f. ....*

c. *Regitze, f. 4 Febr. 1920.*

4. *Knud, f. 10 Juli 1883 † 17 Sept. 1937, cand. jur., Stiftskasserer og Amtsfuldmechtig, g. 2 Maj 1914 m. Karen Bruun, f. 15 April 1889. [Gentofte.] Børn:*

## Bülow.

- a. Stig, f. 4 Marts 1915, cand. mag.
- b. Kjeld, f. 20 April 1917, cand. med.
- c. Jytte, f. 16 Maj 1921.

### VIII. Linje.

Plüskow - Andrupgaard.  
Uddød 1938.

### IX. Linje.

Plüskow - Andrupgaard.

*Har fælles Stamfader i Danmark med Linje VI. Raadmand Frederik Christoffer Bülow og Ritmester Christen Mathias Ludvig Bülow blev naturaliserede 25 Sept. 1878, Inspektør Anthon Nicolai Bülow 15 Okt. 1885 og Premierlieutenant Frantz Christopher Eichstedt Bülow 9 Okt. 1885.*

Skjal m Bülow, f. 6 Nov. 1897 (Søn af cand. polit. Frederik (Fritz) Christopher, f. 6 Sept. 1864 † 1 Maj 1912), Tømmerhandler, g. 1<sup>o</sup> 6 Nov. 1919 m. Othilia Kristine Mortensen, f. 4 Marts 1889, skilt, 2<sup>o</sup> 1 Maj 1934 m. Edith Hvilson, f. 26 April 1908, skilt, 3<sup>o</sup> 19 Nov. 1940 m. Anna Beatrice Aubertin, f. 2 Maj 1903 † 16 Sept. 1941. [Holte.] Søn:

*af 3. Ægteskab:*

Klav s, f. 16 Sept. 1941.

#### Brødre:

1. Ulf, f. 24 Aug. 1900, Forvalter, g. 1<sup>o</sup> 27 Marts 1925 m. Karen Margrethe Heinrich, f. 20 Febr. 1902, skilt 1933 (g. 2<sup>o</sup> Okt. 1938 m. Statskontrollør Stub), 2<sup>o</sup> 6 April 1934 m. Thora, født Alstrup, f. 7 Okt. 1906 (g. 1<sup>o</sup> m. Tryde). [Lyngby.] Børn:

*af 1. Ægteskab:*

a. Elise Vibeke, f. 15 Juni 1928.

b. Gaëtha Regitze, f. 8 Sept. 1929.

*af 2. Ægteskab:*

c. Ole Thorulf, f. 9 Nov. 1931.

d. Preben Fritz, f. 11 April 1933.

2. Vagn, f. 11 Febr. 1905. Civilingeniør, g. 7 Juni 1930 m. Sigrid Agnethe Bentsen, f. 19 April 1907. [Paris.] Børn:
  - a. Johan, f. 8 Juni 1931.
  - b. Birgitte, f. 28 Febr. 1938.

#### Moder:

Ellen Gusta Beatrice, født Aubertin, f. 19 Juli 1875, g. 1<sup>o</sup> 28 Jan. 1897, Enke 1 Maj 1912, 2<sup>o</sup> 23 Maj 1914 m. Grosrerer Carl Anthony Oxholm. [Virum.]

#### Farfaders Brødre:

1. Christen Mathias Ludwig, f. 21 Marts 1817 † 3 Sept. 1898, Ritmester, Postmester, g. 9 Marts 1849 m. Nicolette Poulaine Ivare Nyegaard, f. 23 Febr. 1826 † 1 Okt. 1897. Sønner:

Bülöw.

- a. *Emil Sophus Ivar Ludvig*, f. 29 Jan. 1863 † 6 Juni 1932, Postmester, g. 6 Juli 1895 m. *Anna Cathrine Winge*,<sup>o</sup> f. 29 Marts 1874, Indehaver af »Pension Mørck«. [Klampenborg.] Børn:
- 1) *Inger-Merete*, f. 12 Dec. 1899, overord. Stiftsdame i Vallø.
  - 2) *Ivan Christen*, f. 25 Febr. 1902.
  - 3) *Hans Jørgen Henning*, f. 19 Nov. 1908.
  - 4) *Grete Caroline*, f. 5 Aug. 1911. (Vallø.)
- b. *Waldemar Julius*, f. 11 Dec. 1864 † 18 Aug. 1932, Præst, g. 18 Juli 1893 m. *Anna Rasmine Marie Larsen*, f. 20 Jan. 1865. [Odense.] Datter:
- Jenny*, f. 25 Febr. 1895, g. 15 Okt. 1924 m. *Kaptajn, Revisor Eiler Henrik Juel Anthon*, f. 24 Febr. 1885 † 11 Nov. 1928. (Odense.)
2. *Antthon Nicolai*, f. 4 Okt. 1819 † 21 Maj 1908, Inspektør, g. 1<sup>o</sup> 3 Okt. 1851 m. *Nielsine Margrethe Beck*, f. 18 April 1832 † 13 Maj 1856. Søn:
- Eichstedt Andreas Ludvig*, f. 23 Sept. 1853 † 3 Aug. 1893, Bankfuldmægtig, g. 12 Maj 1881 m. *Thora Mathilde Hennings*, f. 14 Dec. 1860 † 6 Okt. 1921. Børn:
- 1) *Georg Niels*, f. 2 April 1882, g. 1<sup>o</sup> 19 Febr. 1911 m. *Astrid Emilie Marie Steckhahn*, f. 8. Juli 1890, skilt, 2<sup>o</sup> 1 Sept. 1920 m. *Margrethe Andreasen*, f. 2 Aug. 1892. [K.] Børn:  
af 1. Ægteskab:
    - a) *Inger Marie*, f. 15 Sept. 1913, g. 29 Juli 1939 m. *Tegner Christian Peter Oluf Andersen*, f. 15 Dec. 1911. [K.]
    - b) *Hennig Eichstedt*, f. 30 Juni 1915. [K.]
  - 2) *Margrethe*, f. 14 Nov. 1884, g. 19 Juni 1903 m. *Kontorchef Anton Georg Nielsen*, f. 28 Marts 1872. [K.]
3. *Frantz Christopher Eichstedt*, f. 5 Okt. 1825 † 13 April 1895, Premierlieutenant, g. 14 April 1855 m. *Birgitte Jensine Mortensen*, f. 12 Nov. 1835 † 25 Nov. 1912. Børn:
- a. *Holger Jørgen Eichstedt*, f. 29 Febr. 1856 † 16 Aug. 1900. Grosserer, g. 20 Maj 1891 m. *Karen Kjær*, f. 16 Maj 1870. [K.] Datter:
- Ella Marie*, f. 17 Maj 1892, overord. Stiftsdame i Vallø. [K.]
- b. *Sophus Heinrich Cornelius*, f. 29 Dec. 1857 † 8 Maj 1936, Overretssagfører, Direktør i Bikuben, g. 8 Maj 1884 m. *Maria Sophia Frederikke Keller*, f. 17 Dec. 1860 † 10 Marts 1938. Børn:
- 1) *Johan Keller*, f. 10 April 1885, Kammerherre, Overpræsident i Kbhvn., Repræsentant i Nationalbanken, Formand for Det danske Røde Kors, Direktør i det Classenske Fideikommis (K.D.M.) (F.M.1.) (B.L.2.) (C.H.L.2.) (Fi.H.R.1.) (F.Æ.L.2.) (N.r.K.) (N.St.O.)

## Bülow.

- 2.1) (S.N.1.) (Le.r.K.1.), g. 2 Sept. 1909 m. *Anna Marie Gertz*, f. 22 Febr. 1886. [K.] Børn:
- a) *Franz Eichstedt*, f. 31 Juli 1910, Landsretssagfører, g. 12 April 1938 m. *Birthe Ulrich*, f. 5 Juli 1913. [K.] Søn:  
*Peter Ulrich*, f. 27 Febr. 1939.
  - b) *Beate*, f. 29 Aug. 1912, g. 20 Marts 1935 m. Landsretssagfører, cand. jur. *Ejler Julius Clan*, f. 30 Jan. 1912. [K.]
  - 2) *Inger*, f. 1 Maj 1887, g. 2 Maj 1908 m. Sekretær i Landbrugsmønstret, cand. jur. *Adolf Winkel*, f. 18 Sept. 1875 † 8 Maj 1915. [K.]
  - 3) *Einar*, f. 27 Aug. 1890 † 29 Nov. 1940, Højesterets-sagfører, g. 1<sup>o</sup> 3 Juni 1914 m. *Astrid Lembcke*, f. 14 Okt. 1892, skilt (hun g. 2<sup>o</sup> 1924 m. Premierløjtnant\* af Rytt., Kammerjunker *Arne Kristian Møller*), 2<sup>o</sup> 9 Aug. 1933 m. *Estrid*, født *Damm*, f. 29 Jan. 1899 (hun g. 1<sup>o</sup> m. Kommandørkaptajn *Kristian Emil Ackermann*, skilt 1933). [Raahaven, Gislelev.] Børn:  
*af 1. Ægteskab:*
    - a) *Torkild*, f. 27 Okt. 1916.
    - b) *Muriel*, f. 30 Aug. 1919.*af 2. Ægteskab:*
    - c) *Claus*, f. 28 Marts 1934.
    - d) *Niels*, f. 21 Marts 1936.
- c. *Johan Frederik (Frits) Ferdinand*, f. 9. Maj 1859 † 3 Juni 1941, Kontorchef, g. 5 Maj 1888 m. *Dagmar Amalie Petersen*, f. 12 Marts 1864 † 14 Okt. 1917. [K.] Sønner:
- 1) *Kai Ove*,<sup>o</sup> f. 22 Jan. 1892, cand. jur., Fuldmægtig i Københavns Magistrat, g. 30 April 1920 m. *Helga Margrethe Christensen*, f. 30 Juni 1890. [K.] Søn:  
*Mogens*, f. 1 Sept. 1921.
  - 2) *Hennig*, f. 24 Febr. 1899, Grosserer, g. 16 Juli 1929 m. *Kamma Klein*, f. 21 Sept. 1902. [K.] Døtre:
    - a) *Kirsten*, f. 4 Juni 1931.
    - b) *Anette*, f. 8 Nov. 1935.

## X. Linje.

Plüskow - Andrupgaard.

Har fælles Stamfader i Danmark med Linje VI. *Materiellforvalter Viggo Rosenkrantz Bülow* blev naturaliseret 10 April 1893.

*Viggo Rosenkrantz Bülow*,<sup>o</sup> f. 10 Nov. 1893 (Søn af Politiofficiant *Magnus Severin Rosenkrantz*, f. 5 April 1862 † 7 Febr. 1908 og *Annie Eliza Moore*, f. 8 Jan. 1872, g. 10 Dec. 1890 † 7 Febr. 1937), g. 28 Sept. 1920 m. *Kathleen Agnes Farrell*, f. 12 Sept. 1897. [Long Island City, U. S. A.] Børn:



## Bülow.

1. Kathleen Ann, f. 30 Dec. 1921.
2. William Vincent, f. 28 Juli 1923.

### Søskende:

1. Hans Moore, f. 30 Aug. 1895, Kaptajn\* i U.S.A., g. 2 Juli 1922 m. Aloise Nowaczek, f. 1 Juli 1895. [New York.] Søn:  
Robert Berthold, f. 18 Maj 1923.
2. Alice Bernhardine Marie Lützow, f. 22 Febr. 1900, g. 2 Marts 1927 m. Otto Christian Ørum, f. 30 Juli 1899. [Long Island, N. Y.]

### Farfader:

Viggo Rosenkrantz Bülow f. 15 April 1833 † 9 Marts 1914, Materialforvalter ved Ingeniørkorpset, g. 4 Maj 1861 m. Severine Nicoline Marie Torgius, f. 8 Sept. 1842 † 20 Juli 1914. Døtre:

1. Valborg Lerche, f. 1 Nov. 1872. [K.]
2. Gerda Severine, f. 19 Nov. 1882. [K.]

## Castenschiold og Castenskiold.



Johan Lorents Castens blev adlet 12 Marts 1745 med Navnet Castenschiold. — Caspar Holten Castenschiold til Store og Lille Frederikslund fik ved Patent af 5 Maj 1826 Tilladelse til at føre Navnet Grevenkop Castenschiold med tilhørende Vaaben. — Ludvig Helmuth Frederik Holger Castenskiold fik ved Bevilling af 30 Maj 1900 Tilladelse til at bære Navnet Castenskiold-Benzon og at bruge det Benzon'ske Vaaben i Forbindelse med det Castenskiold'ske, men ifølge Bevilling af 3 Aug. 1921 fører han for sit Vedkommende atter kun Navnet Castenskiold og det Castenskiold'ske Vaaben. — Vaabenafbildninger i Farver og udførlig Slægttavle, se Aarg. 1943.

### Den ældre Linje.

Nogle Medlemmer af denne Linje skriver sig Castenskiold ifølge Patent af 4 Febr. 1870.

Christian Henrik Ludvig Castenschiold, f. 1 Jan. 1890 (Søn af Kontorchef Sofus Jean, f. 9 Dec. 1848 † 1 Nov. 1929), g. m. Sofie Louise Aarestrup Friis, f. 28 Aug. 1884. [K.] Børn:

1. Christian Jørgen, f. 16 April 1913, g. 6 Maj 1934 m. Ane Johanne Christine Rank, f. 18 Jan. 1911, skilt. [K.] Søn:  
Jørgen Henrik Ludvig, f. 18 Dec. 1935.

## Castenskiold.

2. Victor Helge, f. 29 Dec. 1914, g. 2 Marts 1941 m. Helga Møller, f. 29 Juli 1916
3. Inger Lisbeth, f. 22 Nov. 1921.

### Søster:

Thora Gerda Sophie, f. 1 Febr. 1882, g. 20 Aug. 1912 m. Godsejer Adolf Bengt Gustaf Carlheim-Gyllenskiöld til Ekegården, f. 11 Nov. 1885. [Ekegården ved Voxtorp.]

### Moder:

Victoire Jacqueline Fortunée, født de Serène d'Acqueria, f. 4 Nov. 1854, g. 3 Maj 1881, Enke 1 Nov. 1929. [K.]

### Farbroder:

Christian Ludvig, f. 2 Febr. 1856 † 18 Marts 1927, Ejer af Hannesborg, g. 17 Okt. 1891 m. Karen Margrethe (Kamma) Lind, f. 22 Maj 1867 † 9 Okt. 1937. Børn:

- a. Ellen, f. 12 Jan. 1893, Klosterfrøken i Vemmetofte.
- b. Tofa, f. 27 April 1894, Læge, g. 16 Okt. 1923 m. Overlæge ved Aarhus Amtssygehus, Dr. med. Johannes Tolstrup Fabricius-Møller, f. 11 Jan. 1885. [Aarhus.]
- c. Vita, f. 28 Sept. 1895, Sygeplejerske, Klosterfrøken i Vemmetofte. [K.]
- d. Tage, f. 22 Sept. 1897, g. 31 Marts 1922 m. Juno Hagemeister, f. 11 Febr. 1899. [Mount Kisco, U.S.A.] Børn:
  - 1) Homo Renée, f. 7 Febr. 1923.
  - 2) Karen Agnes, f. 13 Jan. 1925.
- e. Anton, f. 2 Juni 1900. [New York.]
- f. Ove, f. 15 Dec. 1901, Assistent i Kbhvns. Handelsbank, g. 10 Nov. 1936 m. Aase Winkelhorn, f. 17 Juni 1914. [K.] Børn:
  - 1) Jørgen, f. 28 Dec. 1937.
  - 2) Anne-Merete, f. 30 Dec. 1941.

### Farfaders Broder:

Ludvig Castenskiold, f. 24 Aug. 1823 † 30 Sept. 1905, Gehejmekonferensraad, Kammerherre, Hofchef hos Dronning Louise, Ordensskatmester, Ritmester, g. 25 Okt. 1857 m. Ida Sofie Vilhelmine Grevenkop-Castenskiold, f. 25 Okt. 1833 † 18 Sept. 1908. Sønner:

1. Christian, f. 29 Sept. 1858 † 11 Nov. 1915, Kammerherre, Kontorchef i Kabinetssekretariatet, g. 25 Sept. 1890 m. Comtesse Marie Elisabeth Moltke, f. 5 Sept. 1867 † 23 Jan. 1926. Børn:
  - a. Amy Marie Sophie, f. 4 Febr. 1892 i Kbh. (CS.), g. m. Frederik Treschow.
  - b. Erik Christian Ludvig, f. 25 Nov. 1893 i Kbh., Student, Sekondtl., Kammerjunker, Medbesidder og Bestyrer af det Castenskiold'ske Fideikommis, Forpagter, g. 4 Marts 1920 i Kbh. m. Alice Gudrun Benedicte Howden-Røn-

## Castenschiold.

nenkamp, f. 13 Nov. 1893 paa Næsbyholm (hun g. 1<sup>o</sup> m. Emil Holstein-Rathlou † 1918). [Sprettingegaard ved Thureby.] Børn:

1) **C h r i s t i a n** Erik, f. 10 Jan. 1921 i Kbh., Student, Elev paa Officersskolen.

2) **T o v e** Gulle Elisabeth, f. 2 Okt. 1924 i Kbh. (Vallø.)

c. **Alexandra** **D a g m a r**, f. 6 April 1897 i Kbh. overord. Stiftsdame i Vallø.

d. **G u s t a v** Carl Eiler, f. 8 Jan. 1899 i Kbh., Student, Kontorchef,\* Sekondløjtnant ved Gardehusar-Reg., g. 8 Okt. 1930 m. **T o v e** Grace, født Jacoby, f. 17 Jan 1898 (hun g. 1<sup>o</sup> m. Løjtnant i Flyvevæsenet Johan Ekman † 1918). [K.] Søn:

**C l a u s** Christian, f. 26 April 1934 i Kbh.

2. **A n t o n**, f. 11 Jan. 1860 † 25 Nov. 1940, *Kammerherre, Ritmester*, g. 18 April 1890 m. **S o p h i e** Steensen-Leth, f. 24 Okt. 1870. [K.] Sønner:

a. **J ø r g e n** Carl Gustav<sup>o</sup> til Kongstedlund, Medbesidder af Det Castenskiold'ske Fideikommiss, f. 30 Nov. 1893 i Kbh., Hofjægermester, Kammerjunker, Løjtnant\* af Res. ved Livgarden (S.K.\*) (S.N.2.<sup>1</sup>) (N.St.O.1.), g. 23 Nov. 1922 i Fredensborg m. Hds. kgl. Højhed Prinsesse **D a g m a r** Louise Elisabeth til Danmark, f. 23 Maj 1890 paa Charlottenlund Slot (har frasagt sig Titel og Rang som Prinsesse). [Kongstedlund ved Kongerslev.] Børn:

1) **C a r l** Frederik Anton Jørgen, f. 13 Nov. 1923 paa Kongstedlund.

2) **C h r i s t i a n** Ludvig Gustav Fritz, f. 19 Juli 1926 sst.

3) **J ø r g e n** Frederik Aage Erik Helge, f. 16 Marts 1928 sst.

4) **D a g m a r** Louise Thyra Sophie Augusta Petra, f. 11 Sept. 1931 sst. (Vallø.)

b. **C a r l** Anton Ludvig Frederik, f. 1 Nov. 1899 i Kbh., H. D., cand. phil., Fuldmægtig i Pensionsforsikringsanstalten, g. 27 Febr. 1923 i Kbh. m. **E l s e b e t h** Margrethe Jensen, f. 19 Sept. 1896 (g. 1<sup>o</sup> m. A. Claudi, skilt 1920). [K.]

3. **Ludvig** **Helmuth** **Frederik** **Holger**, f. 19 Nov. 1873, cand. polit., Kammerjunker, Legationssekretær,\* Medbesidder af det Castenskiold'ske Fideikommiss, fhv. Ejer af Gyllingnæs (R.\*) (M.T.Kfh.) (N.Kr.M.) (N. St.O.2.<sup>2</sup>) (Pr.Kr.4.) (Pr. r. K. 2.3.) (R.r.K.2.) (S.N.3.) (T.r.H.2.), g. 1<sup>o</sup> 26 Maj 1900 m. **C a r l a** Georgette Benzon-Bull, f. 15 Sept. 1879, skilt 1925 [Kalø Skovridergaard ved Rønde.]; 2<sup>o</sup> 11 Juli 1925 m. cand. phil. **G u d r u n** Thorsen, f. 23 Aug. 1898. [K.] Børn:

af 1. Ægteskab:

a. **F r e d e r i k** Castenskiold-Benzon, f. 23 Juli 1910, Student, Løjtnant af Reserven ved Livgarden, g. 14 Nov. 1936

## Castenskiold.

- m. Kirsten (Kiss) Johanne Hovmand f. 23 April 1913.  
[K.] Datter:  
    Suzanne, f. 10 Okt. 1939.
- b. Thyra Aletta Ingeborg Castenskiold-Benzon, f. 20 Aug. 1911, g. 12 Okt. 1937 m. Underdirektør i Landmandsbanken Harald Knudtzon, f. 6 Juli 1897. [Kongens Lyngby.]  
    af 2. Ægteskab:  
c. Sophie-Annette Castenskiold, f. 15 Okt. 1926.  
d. Holger Castenskiold, f. 5 April 1931.

## Grevenkop-Castenskiold.

*Denne Linje fører i Henhold til Patenter af 5 Maj 1826 og 2 Marts 1871 Navnet Grevenkop-Castenskiold.*

Jørgen Adolph Grevenkop-Casteskiold, f. 1 Dec. 1910 paa Frederiksberg (Søn af Hofjægermester Jørgen Adolph, f. 30 April 1868 † 8 Dec. 1941), Sekondløjtnant ved Gardehusar-Reg., g. 18 Okt. 1934 m. Gertrud Agnete Fensbo, f. 7 Dec. 1906. [K.]

### Søskende:

1. Louise Annette, f. 25 Sept. 1909 paa St. Frederikslund, cand. phil., g. 9 Febr. 1935 i Wien m. Greve Philipp Heinrich Theodor Franz de Paula Maria Gudenus til Waidhofen, f. 19 Dec. 1905. [Waidhofen a. d. Thaya, Østrig.]
2. Erik Wilhelm<sup>o</sup> til Store Frederikslund og Tærø, f. 7 Sept. 1914 i Kbh., g. 14 April 1942 i Malmø m. Grevinde Ulrika Fanny Eleonore (Ulla) Wachtmeister af Johannishus, f. 29 Jan. 1922 i Malmø. [Store Frederikslund ved Slagelse.]

### Moder:

Hofjægermesterinde Olga, f. Magnus, f. 24 Okt. 1883 i Kbh., g. 3 Sept. 1908 i Paris, skilt. [Ulrichamn, Sverige.]

### Faders Broder:

*Frederik Helmuth, f. 11 Juni 1869 † 20 Nov. 1932, Lieutenant, Forpagter, g. 30 Okt. 1900 m. Helga Victoria Nielsen, f. 6 Jan. 1870. [K.] Sønner:*

1. Helmuth Victor, f. 3 Aug. 1901 i Kbh. Proprietær,\* g. 31 Juli 1925 m. Tilita Bryndum, f. 20 Juli 1901. [Nairobi, Kenya Col., Britisk Østafrika.] Datter:  
    Bente, f. 5 April 1927. (Vallø.)
2. Frederik Adolph Harry, f. 19 Nov. 1906 i Kbh., Grosserer, g. 11 Marts 1936 m. Tove Rosenørn, f. 9 Juli 1915. [K.]

### Farfaders Farbrødre:

1. Johan Vilhelm, f. 31 Jan. 1806 † 11 Nov. 1844, cand. jur., Jægermester. Søn:  
    Johan Vilhelm, f. 23 Nov. 1844 † 22 Febr. 1933, Kammerherre, Ritmester, g. 1<sup>o</sup> 21 Sept. 1867 m. Henriette Margrethe Reinholdine Elisabeth Kragh, f. 28 Juli 1842 † 31

## Castenschiold.

*Juli 1890, 2<sup>o</sup> 28 Okt. 1901 m. Louise Siegride, f. Comtesse Knuth, f. 21 Marts 1853 † 18 Nov. 1928 (g. 1<sup>o</sup> m. Hofjægermester, Greve Otto Danneskiold-Samsøe).* Børn:

*af 1. Ægteskab:*

1) *Carl Vilhelm, f. 2 Aug. 1868, Vicekonsul, g. 6 Dec. 1904 m. Emilie Frederikke Kathrine, født Jantzen, f. 13 Dec. 1857 † 18 Dec. 1938 (g. 1<sup>o</sup> m. Bagermester Vilhelm C. Lorentzen † 1903). [Menton.]*

2) *Henriette Margrethe, f. 13 Nov. 1878, overord. Stiftsdame i Vallø. [Fredensborg.]*

2. *Joachim Melchior til Hørbygaard og Mariager Kloster, f. 3 Okt. 1807 † 24 Juni 1878, cand. jur., Kammerherre.* Sønner:

a. *Johan Vilhelm, f. 8 Maj 1855 † 22 Maj 1915, Kammerherre, Ministerresident; g. 7 Juni 1888 m. Comtesse Marie Madeleine Victoire de Moüy, f. 24 Jan. 1867. [Trouville.]* Søn:

*Christian Erik Carl Melchior Wilhelm, f. 27 Aug. 1892 cand. phil., g. 1<sup>o</sup> 19 Juni 1916 m. Germaine Rosier, f. 14 Juli 1892, skilt, 2<sup>o</sup> 26 Nov. 1929 m. Gurli Hildegaard Hansen, f. 16 Dec. 1893. [K.]* Sønner:

*af 1. Ægteskab:*

a) *Johan-Vilhelm Henrik, f. 19 Marts 1920.*

b) *Roland Carl Melchior, f. 12 Nov. 1924.*

b. *Henrik, f. 28 Aug. 1862 † 28 Aug. 1921, cand. jur., Kammerherre, Gesandt ved det storbritanniske Hof, g. 1<sup>o</sup> 26 Febr. 1910 m. Comtesse Anne Margrethe (Daisy) Krag-Juel-Vind-Frijs, f. 11 Sept. 1888 † 12 Jan. 1917, 2<sup>o</sup> 29 Okt. 1920 m. Comtesse Elisabeth Ahlefeldt-Laurvig, Besidderinde af det 1. Castenskiold-Hørbygaardske Fideikommis, f. 31 Juli 1889. [Hørbygaard.]*

3. *Casper Holten til Hagedstedgaard, f. 1 April 1809 † 27 Febr. 1880, Kammerherre, Jægermester.* Søn:

*Casper Holten Jens Peter til Hagedstedgaard, f. 18 Juni 1845 † 29 April 1937, Kammerherre, Hofjægermester, g. 2 Juli 1873 m. Augusta Sophie Elisabeth Schmidten, f. 14 Marts 1850 † 21 Okt. 1899.* Datter:

*Addie Cathrine Juliane til Hagedstedgaard, f. 24 Marts 1878, Enke efter Baron Wilhelm Lerche.*

## Den yngre Linje.

*Holten Frederik Castenschiold, f. 12 Marts 1865 (Søn af cand. polit. Hans Henrik August Holten, f. 29 Juli 1834 † 27 Maj 1867, og Julie Sophie Antoinette Uldall, f. 16 Dec. 1841, g. 25 Juni 1864 † 11 Dec. 1914), Kammerherre, Generalmajor\* og Generalinspektør\* for Rytteriet, Kommandant\* i København, Adjutant\* hos Kronprins Christian, Formand i Idrætsmærkets Bestyrelse (S.K.\*D.M.) (B.L.2.) (Fi.H.R.1.) (F.Æ.L.3.) (M.Gr.3.) (M.V.Kr.2.) (Pr.Kr.2.) (R.St.Stan.2.) (S.*

## Castenschiold.

Sv.2.<sup>1</sup>), g. 8 Maj 1891 m. *C a r r y* Elisabeth Fugl, f. 19 Febr. 1869. [K.] Børn:

1. *H e n r i k* Holten, f. 2 Juli 1892, Kontorchef i Dansk Industri Syndikat, g. 15 Okt. 1919 m. *C o m t e s s e* *B e r t h a* Moltke, f. 3 Aug. 1891. [Klampenborg.] Døtre:
  - a. *A n n e* *L o u i s e*, f. 21 April 1922. (Vallø.)
  - b. *E l s e b e t* Maria, f. 30 Nov. 1923. (Vallø.)
2. *E l i s a b e t h*, f. 25 Okt. 1895, Afdelingsleder paa Den kgl. Porcellænsfabrik, overord. Stiftsdame i Vallø. [K.]

### Farbrødre:

1. *C a r l* *V i l h e l m* *B e h a g e n* til *B o r r e b y*, f. 14 Febr. 1837 † 23 Juli 1919. Kammerherre, Premierlieutenant, g. 26 Okt. 1867 m. *K a r i n e* *L u c i e* *S o p h i e* *S c a v e n i u s*, f. 30 Aug. 1844 † 31 Jan. 1920. Børn:
  - a. *B e r t h a* Henriette Marie til Hesselagergaard, f. 29 Juli 1868, Enke efter Kammerherre, Baron Axel Blixen-Finecke.
  - b. *A d o l f* *F r e d e r i k* *H o l t e n* til *B o r r e b y*, f. 26 Maj 1874, cand. polit., Hofjægermester, g. 1<sup>o</sup> 17 Juli 1906 m. *C o m t e s s e* *E s t r i d* Ingeborg Holstein, f. 27 Nov. 1887, skilt 1920 (hun g. 2<sup>o</sup> m. Lieutenant *T y g e* *A l e x a n d e r* *B e c h* til *I s g a a r d*), 2<sup>o</sup> 1920 m. *M a r i e* - *L o u i s e* *C a s t e n s c h i o l d*, f. 23 Febr. 1901. [Borreby ved Skelskør.] Børn:
    - 1) *C a r l* *C h r i s t i a n* *H e n r i k*, f. 10 Juli 1907, Sekondløjtnant ved Gardehusar-Reg., Forpagter, g. 18 Okt. 1933 m. *K a r e n* *M a r g r e t h e* *T h o m s e n*, f. 18 Juni 1914. [Østerhovedgaard ved Skelskør.] Børn:
      - a) *C a r l* *H e n r i k*, f. 21 Marts 1934.
      - b) *M a r l e n e* *E l i s a b e t h*, f. 23 Juli 1936.
      - c) *I v a r* *C h r i s t i a n* *H o l t e n*, f. 20 Juni 1942.
    - 2) *E r i k*, f. 5 Juli 1911.
    - 3) *K a r i n* *L i s a*, f. 4 April 1914, g. 15 Sept. 1934 m. Arkitekt *T o r b e n* *H e n r i k* *B e e k e n*, f. 11 Sept. 1908. [K.]
      - a) *A n n e* *M a r i e*, f. 4 Juni 1921, g. 12 Dec. 1939 i *B o r r e b y* Kapel m. Greve *K r e s t e n* *S c h e e l*.
  2. *A d o l f* *F r e d e r i k* *H o l t e n* til *U s s i n g g a a r d*, f. 5 April 1842 † 11 Marts 1896, Kammerjunker, g. 23 Sept. 1864 m. *S i g i s m u n d a* *S t e i n m a n n*, f. 17 Juli 1842 † 1 Febr. 1907. Søn:
    - a) *A x e l* *H e n r i k*, f. 11 Maj 1872, g. 1<sup>o</sup> 11 Febr. 1914 m. *E l l e n* *G r o o t h o f f*, f. 1 Juni 1890, skilt, 2<sup>o</sup> 30 Jan. 1938 m. *I n g r i d* *E l i s e* *P o u l s e n*, f. 13 Jan. 1909. [Harrildgaard ved Eistrupholm.]

### Farfadets Fader:

*H e n r i k* *G y s b e r t*, f. 30 Jan. 1783 † 1 Juli 1856, Kammerherre, Generalmajor. Søn:

*G o t t l o b* *C a r l* *J o a c h i m* *M e l c h i o r* *H o l t e n*, f. 17 Aug. 1832 † 12 April 1901, Oberst, g. 1 Nov. 1861 m. *M a r i e* *M a r g r e t h e* *F r e d e r i k k e* *H e r z*, f. 18 Aug. 1838 † 14 Marts 1897. Børn:

## Castenschiold.

- a. *Henrik Gysbert*, f. 22 Okt. 1862 † 26 Maj 1938, *Civilingeniør*, g. 4 Aug. 1900 m. *Margaretha Augusta Hennings*, født *Meinert*, f. 11 Maj 1867. [Hamborg.] Datter:  
*Marie Gottlobine Ernestine Henriette Bertha*, f. 11 Maj 1901, g. m. *Dr. med. Jan Hamkens*.
- b. *Margrete Frederikke Elisabeth*, f. 24 Juli 1864, g. 2 Maj 1888 m. *Kaptajn af Art. Hans Georg Koefoed Bruun*, f. 16 Dec. 1855 † 27 Juli 1938. [K.]
- c. *Anna Margrethe*, f. 19 Sept. 1866, g. 28 Sept. 1890 m. *Ritmester Carl Peter Wahl*, f. 18 Marts 1858 † 15 Maj 1935. [K.]
- d. *Johan Lorentz*, f. 25 Aug. 1868 † 31 Marts 1924, g. 15 Okt. 1896 m. *Paula Bertelsen*, f. 23 Nov. 1872. [K.]  
Børn:  
1) *Margrethe Ebba*, f. 19 Juli 1897, g. 7 Sept. 1918 m. *Fuldmægtig i Forsikringsselskabet »Danmark« Holger Sinding*, f. 12 Jan. 1887. [K.]  
2) *Christian Holten Frederik*, f. 6 Marts 1899, *Fabrikant*, g. 1<sup>o</sup> 9 Sept. 1922 m. *Marie Uldall*, f. 18 Aug. 1897, skilt 1937 (g. 2<sup>o</sup> 1938 m. *Jægermester Erhardt Sparre-Ulrich*, Sverige), 2<sup>o</sup> 20 Marts 1937 m. *Ingeborg*, født *Nyboe-Jørgensen*, f. 25 Marts 1912 (g. 1<sup>o</sup> m. *Ingeniør Holmberg*, skilt). [K.] Børn:  
*af andet Ægteskab*:  
a) *Joachim Holten*, f. 20 Sept. 1937.  
b) *Charlotte*, f. 25 Febr. 1939.  
3) *Marie-Louise*, f. 23 Febr. 1901, g. m. *Hofjægermester Holten Castenschiold til Borreby*.

### Farfaders Farbroder:

- Johan Carl Thuerecht*, f. 14 Juni 1787 † 30 Jan. 1844, *Kammerherre, Stiftamtmand*. Søn:  
*Carl Henrik Vilhelm Thuerecht*, f. 14 Maj 1835 † 9 April 1908, *Kammerjunker, Ritmester, Branddirektør*, g. 19 Maj 1867 m. *Alvilde Grevenkop-Castenskiold*, f. 28 Juli 1839 † 19 Juni 1930. Datter:  
*Elisabeth Anna Alvilde*, f. 21 Aug. 1869, *Stiftsdame i Vallø*. [Vallø Slot.]

## Castonier.

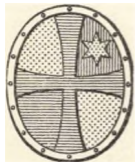

*Gammel Adelsslægt fra Lothringen, der egentlig hedder Cachederer og i Begyndelsen af det 18. Aarhundrede kom til Danmark. Ved kgl. aabent Brev af 21 Febr. 1913 har de ægte agnatiske Efterkommere af Brødrene Oberstlieutenant Falck Dantel Castonier † 1732, og Generallieutenant Heinrich Sigismund Castonier † 1766, erholdt Anerkendelse som dansk Adel.*

## Castonier.

*Udtørlig Slægttavle og Vaabenafbildning i Farver, se Aarg. 1919.*

Carl Axel Kaj Castonier, f. 13 Juli 1901 (Søn af Toldoppebørselskontrolør Hugo Charles Victor Alexander Aquarius, f. 10 Maj 1858 † 7 Dec. 1931), Bestyrer af Østasiatisk Kompagnis Filial i Rangoon, dansk Konsul, g. 14 Dec. 1929 m. Rigmør Rehfeld Svendsen, f. 23 Sept. 1902. [Rangoon.]

### Søskende:

*af Faderens 1. Ægteskab 4 Sept. 1883 m. Marie Christine Frederikke Ruffert, f. 23 April 1856 † 8 Dec. 1891:*

1. Helga Maria Victoria, f. 27 Sept. 1889, g. 18 Nov. 1910 m. Overkontrolør ved D. S. B. Hans Peter Nicolai Stausgaard, f. 29 Okt. 1881. [Randers.]

*af Faderens 2. Ægteskab (se nedenfor):*

2. Otto Vilhelm Storm, f. 12 Juni 1903, Bestyrer af Østasiatisk Kompagnis Filial i Calcutta. [Calcutta.]

### Moder:

Caroline Amalie, født Ruffert, f. 17 Juli 1869, g. 10 Maj 1894, Enke 7 Dec. 1931. [Rønne.]

### Farfader:

*Daniel Storm, f. 8 Okt. 1806 † 22 April 1872, Major, Toldinspektør, g. 21 Febr. 1851 m. Henriette Laurine Frederikke Hollensted, f. 9 April 1827 † 5 Nov. 1912. Børn:*

1. Alma Daniella Frederikke Emanuella, f. 16 Marts 1857. [K.]

2. Skuldfried Alexandra Septima, f. 4 Okt. 1861. [K.]

3. Hakon Hjalmar Alvild Decimus, f. 9 Febr. 1868, Kammerjunker, Oberstlieutenant\* af Fod., Adjutant\* hos Kong Frederik VIII og Kong Christian X (R.\*D.M.) (FVIII.M.T.) (Gr.Fr.4.) (N.St.O.3.<sup>1</sup>) (Pr.Kr.3.) (R.St.Stan.3.) (S.N.3.) (S.Sv.3.<sup>1</sup>), g. 9 Okt. 1896 m. Ellen Ørum-Jensen, f. 3 Juni 1877. [K.] Sønner:

a. Preben Falck Daniel, f. 14 Aug. 1898, g. 10 Okt. 1923 m. Josephine Habowska, f. 7 Febr. 1902. [Chicago.] Datter:

Ellen Alexandra, f. 29 Okt. 1925.

b. Eigil, f. 19 Okt. 1901, g. 19 Aug. 1929 m. Jessie Marion Simpson, f. 13 Maj 1904. [Canada.]

## de Cederfeld.

*Justitsraad Bartholomæus Bertelsen blev adlet 25 Maj 1759 med Navnet de Cederfeld, og hans Søn, Kammerjunker Lorentz Christian Ernst de Cederfeld antog ved kgl. Resolution af 9 Marts 1798 Navnet Cederfeld de Simonsen.*



## de Cederfeld.

Hans Christian Carl Frederik Cederfeld de Simonsen til Erholm og Søndergaard m. m. (det tidl. Stamhus E. og S.), f. 16 Febr. 1895 i Kbh. (Søn af Kammerherre, Hofjægermester Hans Christian Frederik Vilhelm, f. 6 Sept. 1866 † 2 Jan. 1938), Hofjægermester, Løjtnant,\* Formand for Tolvmandsforeningen af 4 Dec. 1928 og for Best. for Aarup Ungdomshjem, Medl. af Best. for Dansk Skatteborgerforening og for Aarup Elektricitetsværk, g. 12 Febr. 1924 i Fredericia m. Ingeborg Margrethe Korch, f. 14 Juli 1900 sst. [Erholm ved Aarup.] Børn:

1. Anne Merete, f. 11 Maj 1925 paa Erholm. (Vallø.)
2. Kirsten Tove, f. 7 Aug. 1926 sst. (Vallø.)
3. Hans, f. 28 Marts 1928 sst.
4. Jørgen, f. 15 Juni 1929 sst.

### Søskende:

1. Edede Sophie Charlotte Elisabeth, f. 25 Juni 1893 i Kbh. g. m. Greve Julius Ahlefeldt-Laurvig.
2. Bror Carl Adolph, f. 2 Maj 1900 i Kbh., Læge, g. 1<sup>o</sup> 4 Juni 1924 m. Lillian Elisabeth Raffenberg, f. 5 Aug. 1899 † 8 Marts 1925, 2<sup>o</sup> 12 Marts 1932 m. Dagny Sommerfelt, født Høyer. [Præstø.] Søn:

#### af 2. Ægteskab:

- Ivar, f. 28 Nov. 1933 i Præstø.
3. Karen Marie Louise, f. 17 Juni 1903 paa Erholm, g. 15 Juni 1935 m. Andreas Bjerre. [Hjørring.]
4. Elisabeth Ida Margrethe, f. 28 April 1907 paa Erholm, g. 22 Sept. 1929 i Rørup m. Direktør, Konsul Poul Korch, f. 30 April 1902. [Fredericia.]
5. Frederik Wilhelm Johan Benedikt, f. 11 Dec. 1909 paa Erholm, Fotograf. [K.]

### Moder:

Kammerherreinde Benny Sophie Caroline Andrea, født Treschow, i. 2 Okt. 1865 paa Brahesborg, g. 26 Juli 1892, Enke 2 Jan. 1938. [Dyrehavehus ved Nyborg.]

### Faders Søster:

Frederikke Julie Elisabeth til Stutterigaarden, f. 3 April 1858, Enke efter Hofjægermester, Baron Preben Bille-Brahe til Fravdegaard.

## Clauson Kaas.

*Conrad Frederik Clauson blev adlet ved Patent af 24 Febr. 1804 med Navnet Clauson Kaas.*

*Flere af Familiens Medlemmer skriver sig Clauson-Kaas (med Bindestrøg).*

Conrad Adolph Kraft Ernst Clauson Kaas, f. 5 Nov. 1883 i Darmstadt (Søn af preuss. Oberst Frederik (Fritz)

## Clauson Kaas.

Vilhelm Julius Ernst, f. 21 Sept. 1847 † 30 Maj 1905, og Frederikke (Friede) Alexandra Henriette Margrethe Clauson Kaas, f. 1 Juni 1854, g. 8 Juli 1881 † 1 Jan. 1919), Købmand, g. 1<sup>o</sup> 21 Marts 1909 i Valparaiso m. E r n a Margarete von Mosch, f. 20 Sept. 1885, skilt, 2<sup>o</sup> m. R e g i n a Schmieder. [München.] Børn:

### af 1. Ægteskab:

1. F r i e d r i c h Adalbert Rudolph Julio, f. 1 Juni 1910 i Berlin. [New York.]
2. M a r k a Sophie Luise Erika, f. 20 Jan. 1912, g. m. W. A. Mickey. [Los Angeles.]
3. W o l f Eberhard, f. 14 Juli 1914 i Melbourne. [New York.]

### Søskende:

1. F r i e d r i c h W i l h e l m Heinrich Sophus Oscar Felix,<sup>o</sup> f. 14 Maj 1886 i Darmstadt, Kaptajnløjtnant\* i den tyske Flaade (O.F.A.K.1.2.) (Pr.J.1.) (Pr.J.K.1.2.) (T.J.H.) (Ty.Æ. K.1.) (F.off.d'acad.) g. 14 Dec. 1912 i Kitzeberg, Kiel, m. I l s e Alberta Anna Donner, f. 6 Okt. 1892 i New Jersey. [Hellerup.]
  - a. K i r s t e n Friederike Margarete, f. 14 Aug. 1914 i Kiel, g. 13 Aug. 1938 i Kbh. (C) m. Preben Mauritz Leschly, f. 27 Okt. 1911 i Gentofte. [Hellerup.]
  - b. N i e l s Konrad Friedrich Wilhelm, f. 24 Marts 1917 i Kiel, Civilingeniør. [Hellerup.]
2. S o p h i e L o u i s e Frederikke Ulla Anna Elisabeth Kathi Marie, f. 4 Aug. 1887 i Frankfurt a. O., Konventualinde i Roskilde adelige Jomfrukloster. [K.]
3. O t t o E r n s t Fritz Luiz Georg Botho, f. 30 Marts 1890 i Darmstadt, Købmand, g. 1<sup>o</sup> 1925 m. E l l e n Schultz, skilt 1926, 2<sup>o</sup> m. I n g e b o r g Hoops, f. 17 Jan. 1905 i Schweidnitz. [K.]

### Farfader:

C o n r a d, f. 11 Jan. 1812 † 4 Maj 1888, Postmester, g. 10 Dec. 1841 m. Comtesse S o p h i e Caroline Luckner, f. 7 Maj 1813 † 1 Dec. 1893. Søn:

W i l h e l m Anton Alfred Julius Friedrich Carl Eduard, f. 27 Dec. 1859 † 15 Aug. 1908, Major, g. 27 Sept. 1902 m. Friherreinde M a r i a Willisen,<sup>o</sup> f. 7 Marts 1879. [Eberswalde.] Døtre:

- a. E l l e n Johanna, f. 27 Juli 1903, g. 12 Aug. 1939 m. teknisk Leder af Teatret i Lublin G ü n t h e r Manns, f. 16 Okt. 1902 i Berlin. [Lublin.]
- b. K i r s t e n Ulfrida, f. 11 Okt. 1904, g. 27 Sept. 1926 m. Regeringsraad H a n s Heinrich Mittelstaedt, f. 6 Jan. 1900. [Hanau a. M.]
- c. W a l b u r g R e g i n a, f. 4 Nov. 1906, Lærerinde. [Dortmund-Derne.]
- d. W i g b u r g Luitgardis, f. 18 Jan. 1908, Gartner, g. i Nov.

Clauson Kaas.

Nov. 1933 m. Gartner Fritz Kaiser, f. 13 Dec. 1905.  
[Magdeburg.]

*Farladers Fader:*

*Conrad Frederik*, f. 6 Jan. 1782 † 20 Juli 1853, Kammerherre, Hofmarskal, Ritmester, g. 2<sup>o</sup> 2 Sept. 1825 m. *Karen Magdalene Mathisen*, f. 28 Maj 1804 † 4 Sept. 1834. Søn:

*Jens Adolph*, f. 16 Maj 1826 † 28 Okt. 1906, Kammerjunker, Ritmester, g. 10 Aug. 1853 m. *Sophie Caroline Christine Øelund*, f. 18 Maj 1833 † 28 Marts 1909. Børn:

1. *Oskar Adolph Conrad Frederik*, f. 5 Jan. 1856 † 10 Febr. 1939, Kaptajn<sup>o</sup> i det forenede Dampskibsselskab, g. 1<sup>o</sup> 30 Juli 1884 m. *Vilhelmine Amalie Rombeck*, f. 18 Sept. 1863 † 27 Nov. 1889, 2<sup>o</sup> 8 Maj 1894 m. *Helene Amalie Toop*, f. 17 Febr. 1869. [K.] Børn:

*af 1. Ægteskab:*

a. *Johan Adolph Oskar*, f. 19 Maj 1885, Dekorationsmaler. [Philadelphia, U.S.A.]

*af 2. Ægteskab:*

b. *Leo Alexander Oscar Frederik*<sup>o</sup>, f. 26 Juli 1897, cand. phil., Direktør, g. 1<sup>o</sup> 7 Juli 1928 m. *Norah Florence Murphy*, f. 7 Juli 1897, skilt, 2<sup>o</sup> Dec. 1941 i Kbh. (b. v.) m. *Ellen Margrethe Simonsen*, f. .... (g. 1<sup>o</sup> m. .... Jørgensen.) [K.] Døtre:

*af 1. Ægteskab:*

1) *Monica Helen Karin*, f. 14 Aug. 1930.

2) *Sheila Mary Katy*, f. 7 Okt. 1933.

c. *Amalie Sophie Frederikke Elinor*, f. 17 April 1899, cand. phil., g. 29 Sept. 1922 m. *Grosserer Isaac Schajew Marcouse*, f. 26 Febr. 1887. [K.]

2. *Elisabeth Frederikke Christine Magdalene*, f. 19 Sept. 1857, Stiftsdame i Vallø. [Vallø Slot.]

3. *Gustav Adolph Frederik*, f. 7 Juli 1865, Ritmester,<sup>\*</sup> Direktør for Klampenborg Væddeløbsbane, g. 1<sup>o</sup> 28 Nov. 1893 m. *Selma Hviid*, f. 27 Okt. 1873, skilt, 2<sup>o</sup> 6 Okt. 1900 m. *Else Krum*, f. 28 Juni 1882 (Ø.r.K.2.). [Hvidegaard.] Børn:

*af 1. Ægteskab:*

a. *Knud Alexander Carl Christian Collis Frederik*, f. 3 Juni 1894, Sekondløjtnant ved Gardehusar-Reg., Militærflyver (Fi.F.K.4.) (Fi.M.M.1918), g. 1<sup>o</sup> 3 Dec. 1920 m. *Ellen Margrethe Nielsen*, skilt 13 Juli 1923, 2<sup>o</sup> 14 Juli 1923 m. *Inger Elise Andresen*, f. 15 Dec. 1900, skilt 27 April 1928, 3<sup>o</sup> 16 Juli 1932 m. *Eva Creutz Nathansen*, f. 31 Marts 1909. [K.] Børn:

*af 2. Ægteskab:*

1) *Kirsten Elisabeth Frederikke*, f. 2 Marts 1924.

2) *Ib Jørgen Frederik*, f. 16 Maj 1925.

3) *Astrid Eva Frederikke*, f. 15 Juni 1926.

b. *Alexandra Elisabeth Frederikke*, f. 20 Juli 1896, g. 24 Sept. 1917 m. *P. Hotell*. [Oregon, U.S.A.]

## Clauson Kaas.

### af 2. Ægteskab:

- c. **K a r e n** Frederikke, f. 25 Nov. 1901, g. 29 April 1927 m. Redaktør **H a r a l d** Toksvig, f. 6 Marts 1895. [Charlottenlund.]
  - d. **K i r s t e n** Frederikke, f. 19 Juni 1903, g. 26 Febr. 1930 m. Godsinspektør, Landbrugskandidat **K. E. Mørk-Hansen**, f. 19 Dec. 1904. [Kærsgaard, Brænderup.]
  - e. **E l s e** Margrethe Frederikke, f. 15 Juli 1905, g. 11 Juli 1931 m. Prokurist **I v a r** Frode Abildhøj, f. 7 Juli 1906. [Charlottenlund.]
  - f. **J ø r g e n** Frederik, f. 20 Sept. 1911 i Klampenborg, Sekondløjtnant ved Dragonerne, g. 8 April 1938 i Skovshoved m. **K a r e n** Jespersen, f. 18 Dec. 1915 paa Frederiksberg. [Charl.] Børn:
    - 1) **J e t t e** Frederikke, f. 5 Okt. 1938 i Gentofte.
    - 2) **N i e l s** Frederik, f. 11 Nov. 1940 sst.
    - 3) **S ø n**, f. 17 Aug. 1942 sst.
  - g. **J e n s** Adolph Frederik, f. 12 April 1920, Student, Officerselev.
4. **Carl Christian Frederik Hermann**, f. 13 Aug. 1868 † 17 Febr. 1939, Ingeniør, M.I.F., g. 31 Dec. 1905 i Esbjerg m. **M a g d a** Charlotte Stannius, f. 25 Okt. 1882 i London. [K.] Døtre:
- a. **Magda (U n a)** Elisabeth Mathilde Frederikke, f. 23 Juni 1908 i Plainfield, N.J., cand. phil., g. 15 Dec. 1934 i Kbh. m. Salgschef **H e r m a n n** Otto Katz, Navneforandr. 1939 til Krefeld, f. 13 Maj 1903 i Krefeld, skilt. [K.]
  - b. **Margrete (B o u l l e)** Else Helene, f. 6 Dec. 1913 i Kbh., g. 1<sup>o</sup> 5 Okt. 1935 i Vallø m. Grosserer **H e n r i k** Mogens Linnemann, f. 29 Juni 1910 i Hjørring, skilt; 2<sup>o</sup> 4 Sept. 1942 i Kbh. m. stud. med. **S v e n** Erik Salomon, f. 2 Nov. 1914 i Hamborg. [K.]

## Conradt-Eberlin.

*Premierlieutenant i Søetaten Georg Emanuel Conradt adledes ved Patent af 20 Aug. 1783 med Navnet Conradt-Eberlin.*

**E r i c** Conradt-Eberlin,<sup>o</sup> f. 1 Nov. 1899 (Søn af Herredsfoged **A d o l f** Theodor, f. 21 Juni 1864 † 16 Nov. 1918), cand. phil., Direktør, g. 1<sup>o</sup> 1928 m. Claudine Scott Gilman, skilt, 2<sup>o</sup> 14 Dec. 1934 m. **A l i c e** Ninon Duvantier, f. 10 Juli 1904, skilt, g. 3<sup>o</sup> 30 Maj 1939 m. **J o n n a** Fasting, f. 3 Sept. 1916. [K.]

### Søskende:

1. **L i z z i e**, f. 23 Febr. 1897, g. 21 Sept. 1920 m. Dommerfuldmægtig **V i g g o** Frederik Thorkild Johansen, f. 13 Febr. 1893. [Tranebjerg.]

Conradt-Eberlin.

2. *E l s e*, f. 16 Sept. 1903, Tandlæge, g. 13 Sept. 1924 m. Overlæge, Dr. med. *A g e* Henrik Christian Nyfeldt, f. 26 Aug. 1895. [Skelskør.]
3. *N i e l s*, f. 18 Nov. 1911, cand. jur., Sekretær, g. 19 Sept. 1937 m. Arkitekt *E l s a* Christensen, f. 30 Jan. 1914. [K.]  
Søn:  
Peter Alexei, f. 28 Juni 1939.

Moder:

*A n n e t t e* Kirstine, født Boje, f. 2 Jan. 1875, g. 28 Dec. 1895, Enke 16 Nov. 1918. [K.]

Farfader:

*A d o l f* Emanuel, f. 2 Okt. 1822 † 8 Juli 1903, Birkedommer, g. 19 Juli 1854 m. *J u l i e* Alfrida Gade, f. 27 Juni 1835 † 30 Jan. 1920. Børn:

1. *F r e d e r i k k e* (F r i t s e) Fernanda, f. 20 Marts 1858 i Tranebjerg, g. 14 Juli 1907 i Herlufsholm m. Lektor *P a u l* Viggo Götzsche,<sup>o</sup> (R.\*), f. 8 Dec. 1869 i Sæby (Horns Hrd.). [Nærum.]
2. *V i g g o* Emanuel, f. 23 Dec. 1868 † 2 Juni 1939, Direktør for »Foreign Language Information Bureau«, Danske Afdeling, g. 20 Juni 1895 m. *J e n n i e* Green, f. 29 Maj 1872 † 15 Dec. 1941. Børn:
  - a. *W a l t e r* Harold, f. 14 April 1900 i New York, kemisk Ingeniør, g. 14 Jan. 1926 sst. m. *M a r y* Elizabeth (B e t t y) Lambrecht, f. 1 Dec. 1903 sst. [Kenmore, N. Y., U. S. A.]  
Døtre:
    - 1) *J o e l*, f. 31 Dec. 1929 i New York.
    - 2) *E l s p e t h*, f. 6 Febr. 1932 i Buffalo, N. Y.
  - b. *E l i z a b e t h* (E l s i e) May, f. 4 Sept. 1902 i New York, g. 14 Febr. 1930 i New York m. Lektor ved Universitetet, cand. mag. *F r a n t z* Wilhelm Kjerulf Wendt, f. 24 Febr. 1905 paa Hørbygaard. [Hellerup.]
  - c. *V i g g o* Henry, f. 7 Febr. 1904 i New York, Radioingeniør, g. 1 Maj 1935 i Opa Locka m. *K a t h e r i n e* (K a y e) Martha Atkinson, f. 13 Okt. 1909 i Indiana. [Opa Locka, Florida.] Børn:
    - 1) *G a i* Elli, f. 27 Febr. 1936 i Opa Locka.
    - 2) *V i g g o* Paul, f. 11 April 1940 sst.
3. *C h a r l e s* Andreas, f. 21 Juni 1871 † 27 April 1909, Styrmand, g. 21 Juni 1904 i Kvislemark m. *B e r t h a* Louise Thiel, f. 17 April 1875 i Stenmagle. [K.] Børn:
  - a. *M i n n a* Alfrida Sofie, f. 25 Okt. 1905 i Kvislemark, g. 12 Juli 1935 sst. m. Sagfører, cand. jur. *J ø r g e n* Michael Carlsen, f. 23 Jan. 1910 paa Frederiksberg. [Lyngby.]
  - b. *A d o l p h* Carl, f. 19 Sept. 1908 i Kbh., Ingeniør, g. 3 Sept. 1935 i Frederiksberg K. m. *E l s e* Karen Marie Schøler, f. 3 Sep. 1911 i Kbh. [Bangkok.] Søn:  
Peter Carsten, f. 16 Nov. 1937 paa Frederiksberg.
4. *A x e l* Georg, f. 8 Marts 1873 paa Frederiksberg, Antikvi-

## Conradt-Eberlin.

tetshandler, g. 31 Marts 1904 i Hansted m. Anna Vilhelmine Mariane Kaiser, f. 10 Sept. 1874 paa Petersholm, Hansted. [K.]

5. Alfrida Charlotte Marie, f. 19 Aug. 1876 paa Frederiksberg, g. 15 Juni 1899 i New York m. Willy Heiland, f. 9 Dec. 1867 i Hamburg, skilt. [Filadelfia ved Dianalund.]

## Danneskiold-Samsøe.

*Patent af 4 Maj 1695. Der er tillagt Familiens mandlige Medlemmer Prædikat af Excellence.*



*Udtørlig Slægttavle og Vaabenatbildning i Farver, se Aarg. 1929.*

Lensgreve Aage Conrad Danneskiold-Samsøe<sup>o</sup> til Brattingsborg (det tidl. Grevskab Samsøe) og Holmegaard, f. 4. Nov. 1886 (Søn af Hofjægermester, Ordenskansler, Ridder af Elefanten, Greve Christian Frederik, f. 29 April 1838 † 3 Juli 1914, og Comtesse Emilie Henriette Dagmar Krag-Juel-Vind-Frijs, f. 8 Marts 1848, g. 15 Sept. 1867 † 4 Juli 1897), Hofjægermester, Overdirektør for Gisselfeld Kloster, Besidder af det Holmegaard'ske Fideikommiss, Kaptajn\* af Res. ved Livgarden (R.\*D.M.) (Stb.Kr.M.), g. 3 Okt. 1922 m. Fanny, født Evers, f. 7 Marts 1889 (g. 1<sup>o</sup> 1909 m. Baron Christian Lotzbeck † 1920). [Gisselfeld ved Haslev, Brattingborg og K.] Datter:

Comtesse Elisabeth Henriette, f. 21 Jan. 1924. (Vallø.)

### Søstre:

1. Comtesse Elisabeth Thyra, f. 16 Juli 1869. (F.M.I.), g. m. Kammerherre, Greve Aage Moltke til Lystrup.
2. Comtesse Magdalene, f. 25 Juni 1876, Priorinde for Gisselfeld adelige Jomfrukloster, overord. Stiftsdame i Vallø. [V. Egede ved Haslev.]
3. Comtesse Clara Henny, f. 6 Sept. 1878, overord. Stiftsdame i Vallø. [Vadstrup, Samsø.]
4. Comtesse Mary, f. 3 Sept. 1880, g. 31 Juli 1908 m. Sir Edward Henry Goschen, f. 9 Marts 1876 †. [London.]
5. Comtesse Ragnhild, f. 31 Juli 1882, g. m. Niels Tresschow til Hjulberg.

### Farfaders Broder:

Greve Otto Sophus til Nordfeld, Aalebækgaard og Klosterskovgaard, f. 4 Juli 1804 † 31 Jan. 1894, Ordenskansler, Generalpostdirektør, Ridder af Elefanten. Sønner:

1. Greve Christian Conrad Sophus til Nordfeld, Aalebækgaard og Klosterskovgaard, f. 29 Aug. 1836 † 2 Nov. 1908.

Danneskiold-Samsøe.

*Hofjægermester, Hofchef, Teaterchef, g. 22 Jan. 1863 m. Wanda Sofie Elisabeth Candia Zahrtmann, f. 12 Aug. 1842 † 27 April 1916. Børn:*

- a. *Greve Christian Valdemar, f. 16 Febr. 1864 † 14 Marts 1931, Premierlieutenant af Flaaden, g. 22 Jan. 1889 m. Baronesse Margrethe Caroline Augusta Julie Juel-Brockdorff, f. 24 Juli 1867, Dekanesse for Det adelige Stift Vallø. [Vallø Slot.] Børn:*
- 1) *Comtesse Wanda, f. 5 Juli 1892. g. m. Forpagter Michael Treschow.*
  - 2) *Comtesse Marie, f. 27 Febr. 1894, g. m. Greve Ernst Schimmelmann.*
  - 3) *Comtesse Margrethe Vibeke, f. 25 April 1896, g. m. Kammerherre, Greve Eiler Moltke.*
  - 4) *Greve James Christian Carl Sophus, f. 19 Marts 1900, Landmand, g. 24 Okt. 1931 m. Isabella Dilworth. [Los Angeles.] Søn:  
Greve Valdemar, f. 4 Sept. 1935.*
- b. *Comtesse Frederikke (Fritze) Sofie Elisabeth, f. 26 Juni 1865, Enke efter Kammerherre, Lensgreve Mogens Krag-Juel-Vind-Frijs til Frijsenborg.*
- c. *Comtesse Elisabeth, f. 28 Okt. 1866, Enke efter Greve William Ahlefeldt-Laurvig til Eriksholm.*
- d. *Greve Ove, f. 22 Dec. 1867, cand. polit., g. 5 Aug. 1910 m. Comtesse Rose Thekla Julie Moltke, f. 14 Nov. 1864. [Villa Bertha ved Kvistgaard.]*
- e. *Greve Viggo, f. 29 Maj 1874 † 24 Jan. 1936, Landbrugskandidat, g. 1<sup>o</sup> m. Ebba Petterson, skilt, 2<sup>o</sup> 17 Dec. 1912 m. Bodil Maria Stella Lindholm, f. 2 Jan. 1890 † 18 Sept. 1934. Børn:*
- af 1. Ægteskab:*
- 1) *Greve Knud, f. 27 Marts 1900.*
- af 2. Ægteskab:*
- 2) *Greve Hans Christian Erik Viggo, f. 25 Marts 1915.*
  - 3) *Greve Niels Frederik Kield Viggo, f. 3 Aug. 1916. Kornet ved Gardehusarreg*
  - 4) *Greve Ubbe Eyvind Gregers Sophus Viggo, f. 5 Febr. 1921.*
  - 5) *Comtesse Karin Lykke Ursula Sofie Dorothea Stella Bodil Maria, f. 27 Juli 1922. (Vallø.)*
  - 6) *Comtesse Sonja Maria Ester Irène Bodil Stella, f. 3 Okt. 1925. (Vallø.)*
- f. *Greve Knud, f. 26 Juni 1876, Ritmester\* af Res. ved Gardehus.-Reg. (K.<sup>2</sup>D.M.) (M.T.Kfh.) (Pr.r.K.2.3.) (Pr. R. Ø.4.) (R.r.K.2.), g. 14 Nov. 1906 m. Alice Hasselbalch, f. 23 Juli 1886. [K.] Døtre:*
- 1) *Comtesse Tove f. 31 Maj 1909, g. m. Hofjægermester, Greve Leon Moltke-Hvitfeldt.*

Danneskiold-Samsøe.

- 2) Comtesse *M e r e t e*, f. 9 Nov. 1911, g. m. Kaptajnlit., Greve *K j e l d* Brockenhuus-Schack.
- 3) Comtesse *H e l l e*, f. 21 Dec. 1918.
2. Greve *F r e d e r i k* Vilhelm Steen til Ulriksholm med Ørnfeldt og Rydhave, f. 16 Sept. 1837 † 8 Dec. 1895, Hofjægermester, g. 20 Juni 1863 m. Comtesse *E u g e n i e* Frederikke Charlotte Clara Holstein, f. 6 Juni 1841 † 27 Nov. 1925. Børn:
  - a. Greve *F r e d e r i k* Sofus Christian Ludvig, Besidder af det grevelige Holstein-Marpaluske Fideikommis, f. 6 April 1864, Ekspeditionssekretær\* i Landbrugsministeriet (R.\*), g. 20 Sept. 1906 m. *M a r i e* Charlotte Kaufmann, f. 21 Febr. 1880. [Bregenz ved Bodensøen.]
  - b. Comtesse *C a r o l i n e* Louise Augusta Frederikke Eugenie, f. 26 Marts 1867, Konventualinde i Gisselfeld adelige Jomfrukloster.
  - c. Greve *E i n a r* Carl Otto, f. 2 Juli 1868 † 5 Jan. 1908, *C a n d. p h i l.*, g. 29 Maj 1897 m. *S o p h i e* Brüel, f. 17 Okt. 1865. [K.] Børn:
    - 1) Greve *K a i*, f. 1 Aug. 1898, Kaptajn, g. 5 Maj 1937 m. *D o r o t h y* Virginia Connery, f. 22 Juni 1911. [Amerika.]
    - 2) Comtesse *R a g n a*, f. 24 Nov. 1902, Konventualinde i Gisselfeld adelige Jomfrukloster (Thaarupgaard, Estvadgaard.) [K.]
  - d. Greve *A x e l* Edzard Ernest, f. 4 Aug. 1871 † 7 Dec. 1925, *K a p t a j n* af Res., g. 30 Marts 1906 m. *F r a n c e s* Sybilles Gordon, f. 9 Juli 1878. [Sørup ved Fredensborg.] Søn:

Greve *P a l l e* Julian, f. 26 Dec. 1906, *c a n d. j u r.*, Fuldmægtig i Undervisningsministeriet, Ministersekretær, g. 29 Maj 1941 m. *G r e t h e* Kohl, f. 23 April 1913. [K.]
3. Greve *O t t o* Ludvig August Balthazar, f. 22 Juli 1841 † 22 Dec. 1896, Hofjægermester, Premierløjtnant, g. 26 Nov. 1873 m. Comtesse *L o u i s e* Siegfriede Knuth, f. 21 Marts 1853 † 18 Nov. 1928 (g. 2 m. Kammerherre *J o h a n* Vilhelm Grevenkop-Castenskiold). Søn:

Greve *S o p h u s* Adam, Besidder af det 2. Knuth-Buttlarske Fideikommis, f. 2 Okt. 1874, *c a n d. p h i l.*, Maler, g. 1<sup>o</sup> 11 Juni 1906 m. *E l s e b e t* Møllerup, f. 3 Juli 1885, skilt, 2<sup>o</sup> 16 Febr. 1926 m. *I n g e b o r g* Leone Green, f. 2 Nov. 1894. [Hillerød.] Børn:

af 1. Ægteskab:
  - 1) Greve *A d a m* Otto, f. 8 Aug. 1910, Arkitekt, g. 20 Maj 1936 m. *M a r g a r e t a* von Sneidern, f. 28 Febr. 1915. [Stockholm.]
  - 2) Comtesse *C e c i l*, f. 28 Juli 1914, Møbelsnedker, g.



## Danneskiold-Samsøe.

23 Marts 1937 m. cand. polit., Sekretær i Invalideforsikringsretten **O t t o Melchior**, f. 10 Juni 1904. [K.]  
af 2. Ægteskab:

- 3) **Greve L u d v i g**, f. 29 Juli 1926.

## Decazes.

Se Glücksbiereg.

## von Deden.



*Den sønderjyske Uradelsslægt P e t e r s e n, af hvilken Otto og Erik Petersen nævnes 1486, optog i det 17. Aarhundrede Navnet von Deden. — Vaabenafbildning i Farver, se Aarg. 1891; udførlig Stamtavle, se Aarg. 1891 og 1940.*

**C a r l August von Deden**, f. 25 Jan. 1878 paa Terndrupgaard (Søn af **C h r i s t i a n Peter** til Terndrupgaard, f. 16 Maj 1844 † 22 Juli 1914, og **J u l i e Margrethe Øckenholt**, f. 13 Aug. 1846, g. 9 Nov. 1875 † 20 Jan. 1925), Løjtnant\* ved Dragonerne, g. m. **B e s s i e Harris**, f. 31 Maj 1898 i Hauston, Texas. [Homestead, Florida.] Børn:

1. **D o r o t h y**, f. 12 Marts 1918 i Homestead, Florida.
2. **C a r l**, f. 29 Aug. 1919 sst.

### Søskende:

1. **I d a Marie**, f. 10 Sept. 1876 paa Terndrupgaard, fører Navnet v. Deden, g. 3 Sept. 1903 i Kbh. (St. Jac.) m. Stationsforstander **C a r l Henrik Petersen**, f. 27 Juni 1864 i Kbh. † 27 Juni 1922 sst. [Frederiksberg.]
2. **H a n s Christian Øckenholt**, f. 25 Maj 1879 paa Terndrupgaard, Grosserer, g. 2 Febr. 1903 m. **B e r t h a Svendsen**, f. 13 Nov. 1882 i Kbh. [K.] Datter:  
**E b b a**, f. 5 Dec. 1904 i Kbh. [K.]
3. **E i n a r Brønsdorff**, f. 20 Okt. 1880 † 19 Maj 1916, Farmaceut, g. 30 April 1905 paa Frederiksberg m. **E l l a Heloïse Josephine Skeel Gerhardt**, f. 16 Sept. 1884 i Roskilde. [Gentofte.] Søn:

**E r i k August Øckenholt Hæg Brønsdorff**,<sup>o</sup> f. 3 April 1909 i Fredericia, Bureauchef, Kunstmaler, g. 5 Maj 1939 i Kbh. (Mess.) m. **K a r e n Margrethe Bjergskov Nielsen**, f. 2 Febr. 1915 i Kbh. [K.] Søn:

**J ø r g e n Erik Øckenholt Hæg Brønsdorff**, f. 23 Maj 1940 i Kbh.

von Deden.

4. *Aage Peter Høeg*, f. 29 Dec. 1882 paa *Terndrupgaard* † 4 April 1932 i *Nykøbing F.*, *Grosserer*, g. 13 Sept. 1908 m. *Agnes Cæcilie Ferral*, f. 15 Aug. 1883 i *Nykøbing F.* [K.]  
Datter:

*Edith Julie*, f. 24 Maj 1910 i *Nykøbing F.*, g. 30 Maj 1936 i *Henne m.* *Sagfører*, cand. jur. *Mogens Dam-bæk*, f. 14 Aug. 1908 i *Præstø*. [Præstø.]

## Dirckinck Friherre af Holmfeld.

*Af den gamle hollandske Adelslægt van Dirckinck blev Kaptajn i fransk Tjeneste Heinrich Wilhelm van Dirckinck 1803 optagen i det romerske Riges Ridderstand under Navn af Dirckinck Edler von Holmfeld. Hans Søn, hollandsk Flaadekaptajn Arnold Christian Leopold Dirckinck Edler von Holmfeld emigrerede fra Holland og blev under 28 Nov. 1806 optagen i den danske Adel, hvorhos der ved Patent af 30 Maj 1828 tillagdes ham Navn og Titel af Dirckinck Friherre af Holmfeld.*

*Constant Ulysses Edwin Johannes Dirckinck Friherre af Holmfeld*,<sup>o</sup> f. 1 Maj 1875 (Søn af *Kunstmaler, Friherre Helmuth Emanuel Edwin Bernhard*, f. 7 Juli 1835 † 11 Sept. 1912 og *Margarethe Christiane Schrader*, f. 2 Aug. 1846, g. 3 Dec. 1867 † 15 Nov. 1933), *Kaptajn\** af Flaaden, *Bestyrer af Flaadens Kompassvæsen (R.\*D.M.) (H.H.T.) (N.Kr.M.)*, g. 1<sup>o</sup> 17 Okt. 1908 m. *Clara Louise Bruun*, f. 5 Maj 1889, skilt (hun g. 2<sup>o</sup> 1923 m. *Direktør Aage Streiffert*), 2<sup>o</sup> 20 April 1920 m. *Sigrid Thorsdam*, f. 13 Maj 1896. [K.] Børn:

*af 1. Ægteskab:*

1. *Friherreinde Gudrun*, f. 22 Juni 1910, g. 8 Juni 1935 m. *Kontorchef, Sølieutenant I i Flaadens Res. Jens Peter Krandrup*, f. 2 Marts 1892. [K.]

*af 2. Ægteskab:*

2. *Friherre Constant Einar Johannes*, f. 27 Juni 1921.
3. *Friherre Kjeld Viggo*, f. 2 Nov. 1925.

Søster:

*Friherreinde Julie Susanne Gabriele Lilly*, f. 7 Juli 1871, g. 14 April 1898 m. *edsvoren Skibsmægler Nikolai Heim-bürger*, f. 7 Aug. 1872. [Riga.]

Farfaders Brødre:

1. *Friherre Ulysses Johannes Carl Daniel*, f. 26 Jan. 1801 † 22 Juli 1877, *Geheimkonferensraad, Kammerherre, Hofjægmester, Kaptajnlieutenant, Gesandt*. Søn:  
*Friherre Ulysses Carl August Edwin Edgard*, f. 6 Dec. 1833 † 11 Febr. 1895, g. 9 Dec. 1885 m. *Rigsgrevinde Carla Josephine Hermine Eleonore Arnailie Adolphine*

## Dirckinck-Holmfeld.

*Hompesch-Rurich*, f. 28 Maj 1861 † 25 Juli 1918 (hun g. 2<sup>o</sup> m. *Æmilius Begemann*). Dotre:

- 1) Friherreinde *Louise Auguste Charlotte*, f. 25 Marts 1888, g. 26 Juli 1912 m. Kontrolør *Emil Nesoch Grippe*, f. 22 Juni 1888. [Soerabaja, Nederl. Indien.]
  - 2) Friherreinde *Renée Jenny Josephine*, f. 18 Marts 1890, g. 9 Nov. 1911 m. Borgmester *Gérard François de Roo*, f. 24 Aug. 1884. [Huize Amstelwijck, Dubeldam, Holland.]
2. *Friherre Frederik Rudolph Edwin Marie*, f. 12 Juni 1802 † 10 Jan. 1896, Kammerherre, Kommandør. Søn:  
*Friherre Edwin Anton Tordenskjold*, f. 6 Maj 1854 † 21 Dec. 1936. Hovedbogholder ved Forsikringsselskabet »Danmark«, g. 2 Maj 1888 m. *Hildur Laura Frederikke von Lowzow*, f. 27 Febr. 1865. [K.] Børn:
- 1) Friherre *Edwin Frederik*, f. 9 Dec. 1889, mag. art., Lektor\* ved Universitetet i Prag, Adjunkt v. Ordrup Gymnasium (C.H.L.5.), g. 1<sup>o</sup> 4 April 1925 m. cand. mag. *Ellen Augusta Blom*, f. 13 Febr. 1894 † 25 April 1928, 2<sup>o</sup> 17 Sept. 1931 m. *Rosa Nielsen*, f. 23 Marts 1910
  - 2) Friherre *Frederik Arnold*, f. 31 Jan. 1892, cand. polyt., Viceinspektør ved Øl- og Spiritusbeskatningen, g. 30 Nov. 1923 m. *Inger Augusta Ratghen von Holstein*, f. 20 Maj 1894. [Charlottenlund.] Børn:
    - a) Friherreinde *Lise*, f. 18 Okt. 1924.
    - b) Friherre *Preben Frederik Edwin*, f. 24 April 1927.
  - 3) Friherreinde *Anna Laura Louise*, f. 4 Sept. 1894, g. m. cand. polyt., Baneingeniør *Svend von Holstein*. [Herning.]
  - 4) Friherre *Harald*,<sup>o</sup> f. 25 April 1899, g. 21 April 1928 m. *Victoria Grethe Kragh Petersen*, f. 24 Maj 1897. [K.] Sønner:
    - a) Friherre *John*, f. 3 Juni 1930.
    - b) Friherre *Greger*, f. 4. Aug. 1932.
    - c) Friherreinde *Agnete Kragh*, f. 19 Okt. 1941.
  - 5) Friherreinde *Hildur Elise*, f. 11 Juli 1902, Laboratorieassistent, overord. Stiftsdame i Vallø. [K.]

## Dorrien.\*

*En tysk, 15 April 1776 af Kejser Joseph II adlet Slægt, af hvilken Landfoged Liebert Hieronymus Dorrien ved Patent af 24 Sept. 1845 optoges i den danske Adelsstand.*

Se »Danmarks Adels Aarbog«, 1926 og »Gothaisches genealogisches Taschenbuch der adeligen Häuser, Alter Adel und Briefadel«.

## Eberlin.

Se Conrardt-Eberlin.

## von Ehrenstein.\*

3 Juli 1704 optoges Christian Stüdemann til Rosenow og Gross Görnow i den tyske Rigsadelstand med Navnet von Ehrenstein, og hans Søn Kaptajn Caspar August Friderich von Ehrenstein blev 17 Jan. 1776 naturaliseret som dansk Adelsmand.

Ernst Carl Emil von Ehrenstein, f. 23 Juni 1851 (Søn af Premierlieutenant i den hanseatiske Kavalleri-Division Emil, f. 17 Dec. 1807 † 7 Marts 1872, og Thunselde Hudtwalker, f. 15 Aug. 1815, g. 26 Nov. 1848, † i Febr. 1899), g. 17 Maj 1877 m. Ellen Kewney, f. 10 Marts 1854. [Rochester, Indiana.] Børn:

1. Horace Léon Ernst, f. 11 Juli 1882. [Rochester.]
2. Malvine Emilie, f. 11 Dec. 1884. [Rochester.]
3. Thunselda Louise,<sup>o</sup> f. 24 Jan. 1891, g. 26 Juni 1912 m. Grover C. Tillett. [Peru, Indiana.]
4. Ellen Henriette, f. 3 Marts 1893. [Chicago.]

## von Ellbrecht.

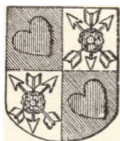

Oldenburgsk Uradelsslægt, af hvilken Kommandørkaptajn Anton Günther von Ellbrecht og hans Brødre naturaliseredes 6 Maj 1778. — Vaabenafbildning i Farver og udførlig Stamtavle, se Aarg. 1914.

Mogens von Ellbrecht, f. 2 April 1900 (Søn af Kontorchef i Generaldirektoratet for Post- og Telegrafvæsenet Anton Günther, f. 24 Febr. 1864 † 31 Dec. 1932). [K.]

Broder:

Tagge, f. 24 Okt. 1901, cand. phil., ansat i »Corn Products Refining Comp.«. [New York.]

Moder:

Thyra Emily Olga Alice, født Comtesse Moltke, f. 18 Aug. 1874, g. 1<sup>o</sup> 1899, skilt 1910, 2<sup>o</sup> m. Godsejer Lauritz Holmblad, skilt, død. [K.]

Farfader:

Eberhard van Deurs, f. 28 Nov. 1833 † 8 Marts 1912, Ritmester, g. 18 Febr. 1861 m. Emilie Petrine Grothusen, f. 10 Sept. 1841 † 9 Jan. 1908. Børn:

von Ellbrecht.

1. *Hedvig Magdalene*, f. 1 Jan. 1867, Stiftsdame i Vallø, Rektor\*. [Vallø Slot.]
2. *Eberhard Helmuth*, f. 31 Okt. 1868 † 21 Dec. 1927, g. 1<sup>o</sup> 27 Jan. 1895 m. *Clara Johanne Emma Müller*, f. 30 Marts 1871, skilt, død (hun g. 2 m. Amtstuefialbestyrer *Carl Emil Schlichtkrull*, død), 2<sup>o</sup> 1 Dec. 1918 m. *Anna Maria Garner*, f. 20 Jan. 1880. [K.] Datter:  
*af 1. Ægteskab:*  
*Hetna*, f. 1 Nov. 1895, g. 6 Nov. 1923 m. Godsejer *Hans Christian Bruun* til Lundebakkegaard, f. 1892. [Lundebakkegaard ved Lillerød.]
3. *Carl Ludvig*, f. 22 Nov. 1870 † 11 Dec. 1926, Kommandørkaptajn af Flaadens Res., Chef for Flaadens Kystudkigsvæsen, g. 27 Juni 1906 m. *Ida Dahl*, f. 12 Nov. 1882. [Porthus ved Fredensborg og K.]
4. *Ingeborg Helene Nathalie*, f. 7 Febr. 1878, Enke efter Hofjægermester, Lensbaron *Carl Løvenskiold* til Løvensborg, g. 1<sup>o</sup> 23 Maj 1905 m. Kontorchef, Kammerjunker *Svend Grubbe-Gregersen*, skilt. [K.]

## Fabritius-Tengnagel.



*Justitsraad Michael Fabritius' Børn adledes 4 Sept. 1778 med Navnet Fabritius-Tengnagel.*

*Udførlig Slægttavle og Vaabenatbildning i Farver, se Aarg. 1920.*

- Hans Fabritius-Tengnagel*, f. 30 Jan. 1886 (Søn af *Hans Frederik Alexander*, f. 17 Jan. 1855 † 4 Sept. 1897 og *Karen Kirstine Olsen*, f. 11 Dec. 1851, g. 8 Dec. 1885 † 26 Marts 1922), Arbejdsmand, g. 6 April 1913 m. *Ella Marie Kirstine Petersen*, f. 5 Jan. 1894. [K.] Børn:
1. *Hans-Axel*, f. 16 April 1913.
  2. *Alice*, f. 16 Jan. 1915.
  3. *Carl Helge*, f. 11 Juli 1922.

### Søskende:

1. *Marie*, f. 22 Jan. 1887. [Buddinge.]
2. *Johanne*, f. 1 Maj 1888, g. 1<sup>o</sup> 23 Sept. 1916 m. Gartner *Frederik Erling Nielsen*, skilt; 2<sup>o</sup> 21 Dec. 1923 m. *Snedker Carl Holger Nielsen*, f. 31 Juli 1892. [Søborg.]
3. *Christian*, f. 9 Okt. 1891, g. 3 April 1927 m. *Henny Marie Olivia Petersen*, f. 14 Aug. 1903. [Gladsaxe.] Døtre:
  - a. *Grethe*, f. 14 Aug. 1927.
  - b. *Rita*, f. 25 Aug. 1929.
  - c. *Lillian*, f. 27 Sept. 1930.

## Fabritius-Tengnagel.

d. E l i, f. 13 Sept. 1932.

e. E n a, f. 16 Febr. 1934.

### Farfader:

*C h r i s t e n*, f. 12 Sept. 1819 † 17 Nov. 1887, Gaardejer  
g. 12 Sept. 1851 m. *G a r o l i n e* Frederikke Salto, f. 1 Jan.  
1816 † 26 Dec. 1873. Søn:

*C a r l* *A l b e r t*, f. 30 Okt. 1852 † 12 Aug. 1919, Gaardejer,  
g. 28 Jan. 1880 m. *E l i s a b e t h* Gertrude Bartlett, f. 18  
Sept. 1857. [Søborg.]

### Farfaders Broder:

*M i c h a e l*, f. 1 Okt. 1815 † 5 Okt. 1885, Gaardejer, g. 29  
April 1851 m. *G e r t r u d* Marie Sørensen, f. 17 Juli 1834 † 13  
Juli 1902. Datter:

*N i e l s i n e*, f. 25 Maj 1866, g. 17 Juni 1892 m. Gaardejer  
*N i e l s* Hansen, f. 18 Jan. 1867 † 22 Aug. 1921. [Gladsaxe.]

### Farfaders Farbroder:

*P e t e r* *L u d v i g*, f. 14 Sept. 1792 † 28 Febr. 1874, Bog-  
trykker. Søn:

*H a r a l d* *A r n o l d u s*, f. 27 Sept. 1838 † 7 Juli 1920, For-  
pagter, g. 1<sup>o</sup> 21 Okt. 1882 m. *M e t a* *K i r s t i n e* *C e c i l i e*  
*L a u g e s e n*, f. 15 Nov. 1857 † 20 Jan. 1890, 2<sup>o</sup> 18 Jan. 1897  
m. *J u l i e* Kirstine Toxværd, f. 25 Marts 1856 i Højrup.  
Sønner:

#### af 1. Ægteskab:

a. *C o n r a d* Alexander,<sup>o</sup> f. 11 Marts 1885 paa Rugballe-  
gaard, Dommer i Retskreds Nr. 55, Ning Herred med  
Hasle, Vester Lisbjerg, Framlev og Sabro Herreder (R.\*),  
g. 20 Nov. 1914 i Vignæs m. *S i g n e* Marie Kirstine  
Boisen Jensen, f. 6 Maj 1890 i Ølgod. [Aarhus.] Døtre:

1) *N a n n a* Anina, f. 1 Sept. 1915 i Maribo, g. 8 Febr.  
1936 i Hillerød m. Landbrugskandidat *S k a t* Holst,  
f. 5 Aug. 1909. [K.]

2) *S i g n e*, f. 14 Juli 1920 i Rørbæk, g. 31 Juli 1942 i  
Kbh. (b. v.) m. stud. med. *L a r s* Otto Rasmussen, f.  
4 Juli 1920 i Nakskov. [K.]

b. *J o h a n n e s* Michael, f. 19 Jan. 1887 paa Rugballegaard,  
Dommer i Retskreds Nr. 31, Nakskov Købstad med  
Lollands Nørre- og Sønder-Herreder (R.\*), g. 28 Dec.  
1915 i Saksøbing m. *L a u r a* Ingeborg Bojsen Jensen,  
f. 15 Dec. 1893 i Raabjerg. [Nakskov.] Børn:

1) *I n g a*, f. 25 Okt. 1917 i Maribo, g. 14 Maj 1938 i Kbh.  
m. Arkitekt *N i e l s* *E r n s t* Reinhard Botfeldt, f. 18  
Marts 1914. [K.]

2) *C o n r a d* Alexander, f. 8 Jan. 1920 i Kalundborg. [K.]

## Falkenskiold.\*



*Martin Dyssel adledes 3 Aug. 1716 med Navnet Falkenskiold. — Uddød i Mandslinjen med Lojtnant, Kartograf O t t o Seneca Falkenskiold.*

*Udlørlig Slægttavle og Vaabenafbildning i Farver, se Aarg. 1929.*

R a g n h i l d Falkenskiold,<sup>o</sup> f. 21 Sept. 1898 i Holms Sg., Halland (Datter af Forpagter S o p h u s Vilhelm f. 10 Okt. 1857

† 13 Jan. 1901 og A g n e s Kæhler, f. 30 Juli 1871, g. 11 Juni 1897 † 17 Aug. 1928), g. 25 Okt. 1924 i Laholm m. Landskamrer, cand. jur. A x e l Anders Jacob Bergstrøm, f. 2 Dec. 1892 i Vänersborg. [Falun.]

## de Falsen.\*

*Etatsraad Enevold Falsen adledes 18 Aug. 1758 med Navnet de Falsen.*

E n e v o l d de Falsen, f. 19 Aug. 1871 (Søn af norsk Oberstlieutenant af Reserven C h r i s t i a n Magnus, f. 21 Marts 1843 † 16 Maj 1918, og M a r i e Elvina Langgaard, f. 11 Okt. 1844, g. 7 April 1868 † 15 Okt. 1899), Ingeniør. [Amerika.]

Søster:

A n n a D o r o t h e a, f. 6 Marts 1873, g. 4 Dec. 1895 m. Læge C h r i s t i a n Holst Hartwig, f. 14 Sept. 1861 † 27 Dec. 1939. [Bergen.]

Faders Enke:

E m m a, født Lassen, f. 17 Maj 1869, g. 27 Okt. 1900, Enke 16 Maj 1918. [Bergen.]

Farfader:

E n e v o l d Munch, f. 6 Okt. 1810 † 4 Aug. 1880, Sorenskriver, g. 1<sup>o</sup> 25 Juni 1840 m. Elise N i c o l i n e Aars, f. 19 Okt. 1816 † 19 April 1843, 2<sup>o</sup> 1 Juli 1846 m. B o l e t t e Marie Gjerdrum, f. 25 Febr. 1823 † 13 Juli 1893. Børn:

af 2. Ægteskab:

1. C a r l C o n r a d, f. 1 Aug. 1854 † 4 Aug. 1936, Major, g. 9 Jan. 1885 m. Maria Theodora O t t i l i a Warmark, f. 29 Marts 1860. [Ljungskile, Sverige.]

2. O l a f F r i t h i o f Gjerdrum, f. 1 April 1859 † 17 Jan. 1923, Kontorchef, g. 26 Juni 1895 m. K a t i e Pirgrins, f. 9 Aug. 1873. [Oslo.] Datter:

K a t h l e e n Ragnhild, f. 4 April 1896, g. 1<sup>o</sup> 8 Marts 1916 m. Brugsejer J o h a n Collett, f. 22 Nov. 1874, skilt; 2<sup>o</sup> 31 Aug. 1940 m. Direktør E r l i n g Steen, f. 6 Marts 1891 i Oslo. [Oslo.]

de Falsen.

3. Vilhelmine Bolette Marie (M i m i), f. 29 Maj 1861, Malerinde. [Enevolden, Sandvika ved Bærum.]
  4. E n v o l d Munch, f. 26 Maj 1866, Oberst og Kommandant paa Stjør og Verdals Befæstninger, g. 1<sup>o</sup> 9 Dec. 1893 m. H u l d a Christine Ambjørnsen, f. 26 Dec. 1868 † 29 April 1900, 2<sup>o</sup> 7 Jan. 1905 m. S o l v e i g Havig, f. 9 Marts 1882. [Trondhjem.] Børn:
    - af 1. Ægteskab:
      - a. C h r i s t i a n Magnus, f. 11 Nov. 1894 † 9 Sept. 1936, Plantageejer, g. 1914 m. E v a Reading. [Salomons Øerne.]
      - b. H u l d a Christine, f. 24 April 1900, g. 19 Juli 1927 m. Læge O s k a r Brække, f. 28 April 1897. [Oslo.]
    - af 2. Ægteskab:
      - c. H a a k o n, f. 14 Febr. 1906, Trafikchef. [Oslo.]
- Farfaders Brødre:
1. H e n r i k Anton, f. 28 Febr. 1813 † 26 Juli 1866, Kommandør i den norske Marine. Søn:
    - C o n r a d, f. 21 Febr. 1847 † 13 Maj 1898, svensk-norsk Generalkonsul, g. 29 Juli 1870 m. D o r o t h e a Thoresen, f. 9 Jan. 1849 † 17 Marts 1916. Børn:
      - 1) H e n r i k Anton, f. 11 Maj 1871, norsk udsendt Generalkonsul (K.<sup>2</sup>) (N.St.O.2.<sup>1</sup>) (F.Æ.L.4.) (R.St.A.2.) (S.N.2.<sup>2</sup>) (S.V.3.<sup>1</sup>) (Ø.r.K.2.) (U.F.K.2.), g. 21 Maj 1898 m. I d a Frederikke Anine Bille, f. 4 April 1871 † 7 Maj 1927. [Cape Town.] Døtre:
        - a) E l e o n o r a Bille, f. 28 Aug. 1899, g. 29 Dec. 1919 m. Kontreadmiral i den engelske Flaade H e c t o r Boyès, f. 20 Febr. 1881. [London.]
        - b) Bergliot (L o l o), f. 14 Okt. 1902, g. 4 April 1922 m. Medindehaver af Firm. Stewet & Co. H e n r y Lewis Harrison, f. 7 Aug. 1885. [Calcutta.]
      - 2) M a g d a l e n e, f. 28 April 1874. [Oslo.]
  2. G e o r g Benjamin, f. 18 Maj 1814 † 18 Juli 1879, norsk Kabinetskammerherre, Oberstlieutenant, g. 20 Sept. 1849 m. J u l i e de Falsen, f. 22 Juni 1829 † 20 Aug. 1909. Børn:
    - a. H a g b a r t h, f. 1 Jan. 1857 † 8 Marts 1916, Ingeniør, g. 19 Sept. 1889 m. M a r g r e t h e Arnesen, f. 26 Dec. 1864 † 4 Okt. 1907. Børn:
      - 1) G e o r g Benjamin, f. 21 Juli 1890, cand. phil., Sekretær i Oslo Forsyningsnævn, g. 15 Maj 1917 m. Dorothea (T h e a) Sontum, f. 9 Juli 1891. [Oslo.] Sønner:
        - a) G e o r g Envold, f. 9 Marts 1920.
        - b) J a n Eskild, f. 11 Aug. 1924.
        - c) C h r i s t i a n Magnus, f. 6 April 1933.
      - 2) J u l i e Margarete, f. 18 Sept. 1896, g. 18 Aug. 1920 m. Direktør i Landbrugsministeriet, cand. jur., Jens Christian Mogensen (R.\*), f. 11 Sept. 1890. [K.]



de Falsen.

- b. Elisabeth (Lizzie), f. 21 Juni 1865, g. 7 Febr. 1890 m. resid. Kapellan Carl Konow, f. 20 Aug. 1863 † 18 Maj 1923. [Bergen.]

Farfaders Farbrødre:

1. Carl Valentin, f. 27 Maj 1787 † 14 April 1852, Stiftamtmand. Søn:  
Carl Valentin, f. 24 Maj 1818 † 3 April 1868, Kaptajn-vagtmester i Trondhjem, g. 27 Maj 1845 m. Lina Susanne Lyng, f. 14 Marts 1818 † 22 Juni 1898. Sønner:  
1) Carl Valentin, f. 28 Jan. 1851 † 23 Febr. 1911, Skibsfører, g. 24 Aug. 1877 m. Sigrid Amble, f. 3 Juli 1859. [Trondhjem.] Børn:  
a) Enevold, f. 29 Aug. 1880 † 27 Dec. 1923, Skibsfører, g. 15 August 1913 m. Olivia Anderson, f. 10 Sept. 1886 † 6 Sept. 1935. Søn:  
Carl Valentin, f. 18 Okt. 1915.  
b) Ida Constance Thora, f. 22 Juli 1883, g. 10 Nov. 1909 m. Revisionschef ved Vaksdal Mølle Oscar Langmyhr, f. 6 Dec. 1878. [Minde, Fana ved Bergen.]  
c) Eva, f. 11 Jan. 1886, g. 1<sup>o</sup> 31 Dec. 1910 m. Kaptajn Einar Berg, f. 10 Dec. 1881 † 16 Jan. 1920, g. 2<sup>o</sup> m. Kaptajn i Sanitetskorpsset, Overlæge Johan Luth Arntzen, f. 22 Nov. 1865. [Frederiksstad.]  
d) Emilie Anna Marie, f. 22 April 1888, g. 14 Nov. 1913 m. Magistratssekretær, cand. jur., Hjalmar de Lange, f. 15 Marts 1880. [Bergen.]  
e) Ole Amble, f. 13 Juli 1889, Skibsfører, g. 15 Dec. 1917 m. Astrid Svenøe, f. 26 Febr. 1893. [Solfeng, Fjøsanger St. ved Bergen.] Børn:  
(1 Enevold, f. 17 Febr. 1920.  
(2 Eva, f. 13 April 1922.  
(3 Ole Amble, f. 13 Sept. 1924.  
2) Olaf Theodor, f. 18 Sept. 1856, Styrmand. [New York.]
2. Hagarbart, f. 20 Sept. 1792 † 1 Marts 1836, Stiftamtsskriver i Norge. Søn:  
Christian Balthazar, f. 14 Sept. 1819 † 15 Dec. 1854, Premierlieutenant, Havneassistent, g. 1 Okt. 1845 m. Johanne Elisabeth Møller, f. 21 Okt. 1822 † 30 Sept. 1869. Søn:  
Hagarbart, f. 1 Jan. 1852 † 15 Maj 1923, første Assistent i Statssekretariatet, g. 24 Okt. 1890 m. Christine Marthea Holmsen, f. 14 Nov. 1869, [Nordstrand. Aker.] Børn:  
a) Conrad Møller, f. 28 Juni 1892, cand. jur., Direktør for Opstad Tvangsarbejdshus, Formand i Nærbø Herredsting og Medlem af Styret i Norges Vernesamband, g. 12 Maj 1920 m. Martha Dahm

## de Falsen.

Bøis, f. 27 Marts 1896. Opstad, Nærbø, Jæren.]

Børn:

(1 Elisabeth (Beth), f. 16 Aug. 1930.

(2 Enevold, f. 3 Juni 1935.

- b) Erna Johanne, f. 27 Aug. 1897, g. 5 April 1918 m. Skibsmægler Ole Ferdinand Groth, f. 5 April 1886. [Vestre Aker.]

## Ferri.\*

*Pellegrino Greve af Ferri i Vicenza fik 14 Maj 1709 dansk Grevepatent. Greverne Jacob Franz, Josef Johan og Leopold Carl Ferri fik under 17 April 1829, Greve Peter Leopold Ferri under 22 Okt. 1830 østrigsk Stadfæstelse paa Grevestanden.*

Greve François Ferri, f. 8 Sept. 1905 i Padova (Søn af Advokat, Dr. jur. Leopoldo Giovanni Matteo, f. 19 Juli 1877 † 22 Juli 1937), Ingeniør. [Padova.]

### Søskende:

1. Greve Antonio, f. 7 Jan. 1907 i Padova, Dr. jur., g. 6 Maj 1935 m. Maria Pia Mistrorigo, f. 20 Sept. 1913. [Padova.] Børn:
  - a. Greve Leopoldo, f. 28 Jan. 1936 i Milano.
  - b. Greve Giacomo, f. 21 Dec. 1937 sst.
  - c. Comtesse Cornelia, f. 3 Okt. 1940 i Padova.
2. Comtesse Giovanna, f. 2 Juli 1908 i Padova, g. 18 April 1934 m. Advokat Bartel Foratti, f. 12 Aug. 1903. [Padova.]
3. Greve Joseph, f. 25 Maj 1917 i Padova [Padova.]

### Moder:

Enkegrevinde Cornelia, født Comtesse de Lazara Pisani Zusto, f. 20 Marts 1884 i Padova, g. 10 Febr. 1904, Enke 22 Juli 1937. [Padova.]

## Fischer.

*Generalkrigskommissær Christian Fischer blev adlet 12 Juni 1811.*

Johan Arnold Peter Fischer,<sup>o</sup> f. 4 Marts 1891 i Thisted (Søn af Cand. jur. Christian, f. 4 Juni 1857 † 6 Febr. 1896 og Louise Caroline Martha Charlotte Weilbach, f. 23 Okt. 1860, g. 24 Juli 1886 † 14 Febr. 1922), Besidder af det Fischerske Fideikommiss, 1 Afd., Eforus for den større Fischerske Stiftelse, Statsadvokat (R.\*) (Ø.r.K.2.), g. 1<sup>o</sup> 16 Juni 1917 m. Anne Grethe Holten Ellinger, f. 30 Marts 1895 † 12 Mai

## Fischer.

1934, 2<sup>o</sup> 4 Juni 1937 m. Ingeborg (Inge) Marie Berith Volterzen, f. 31 Jan. 1906 i Hammel. [Sønderborg.] Børn:

af 1. Ægteskab:

1. Jytte, f. 5 Sept. 1920 paa Frederiksberg, Student. (Vallø.)
2. Bodil, f. 3 Aug. 1925 i Kolding. (Vallø.)
3. Christian, f. 19 Marts 1928 i Kolding, Besidder af det Fischerske Fideikommis, 2 Afd.,
4. Helge, f. 20 Aug. 1933 i Viborg.

### Farfaders Broder:

Jean Arnold, f. 7 Juni 1822 † 16 Sept. 1895, Adjunkt, g. 21 Juli 1861 m. Emilie Pauline Friedericke Thormann, f. 8 April 1829 † 2 Maj 1899. Døtre:

1. Johanne Clausine, f. 17 April 1863, Klosterfrøken i Vemmetofte. [K.]
2. Julie Mathilde, f. 15 Febr. 1866, g. 7 Sept 1887 m. Landinspektør Carl Andreas Balslev, f. 15 Jan. 1858 † 20 Okt. 1937. [Ribe.]
3. Marie Sophie, f. 8 Sept. 1871, Klosterfrøken i Vemmetofte. [K.]

## Fischer-Benzon.

Kaptajn Jacob Ludvig Fischer, der ved Arv var kommen i Besiddelse af det for den under 15 Dec. 1679 adlede, siden ud-døde Slægt Benzon oprettede Stamhus Skjersø, erholdt ved Patent af 22 Nov. 1805 Tilladelse til at føre det Benzon'ske Navn og Vaaben. Patentet melder intet om en samtidig Optagelse af Kaptajn Fischer i den danske Adel, hvorimod en saadan Optagelse fremgaar af den paa Kancelliets forud-gaaede Forestilling faldne allerhøjeste Resolution.

Johann Heinrich Fischer-Benzon, f. 12 Sept. 1878 (Søn af Fabriksinspektør Johannes Christian Emil, f. 2 Marts 1852 † 25 Aug. 1918 og Marie Gahde, f. 10 April 1848, g. 1874 † Okt. 1930). [U. S. A.]

### Søster:

Johanna Margaretha, f. 12 Nov. 1876, g. m. Edward Swane. [Utica, N. Y.]

### Farfader:

Jacob Ludvig Henrik Emil, f. 5 Jan. 1809 † 28 Aug. 1881. Forst- og Jagtjunker. Børn:

1. Hermann, f. 6 Juli 1847 † 27 Juni 1886, g. 1872 m. Bertha Keene † 31 Juli 1886. Børn:
  - a. Albert, f. 30 Juli 1873 † 12 Dec. 1938, Chief Boatswain, g. 19 Aug. 1896 m. Mary Ellen Galvin, f. Nov. 1876. [Washington.]

## Fischer-Benzon.

- b. *Anna*, f. 13 Febr. 1876, g. 25 Juli 1898 m. *Joseph N. Stanley*, f. 27 Sept. 1876. [Newport, R. I., U. S. A.]
- c. *Hermann*, f. 10 Marts 1880 † 16 Nov. 1937, g. 9 Okt. 1904 m. *Julia Henrietta Senia Hille*, f. 30 Aug. 1882. [Newport, R. I., U. S. A.]
- 2. *Otto Sophus Leopold Victor*, f. 6 Nov. 1858, Købmand, g. 24 April 1892 m. *Mary Catherine Mengers*, f. 9 Okt. 1866. [Baltimore.] Datter:
  - Marie Antoinette*, f. 22 Sept. 1898, g. 23 Okt. 1917 m. *William Roscoe Carter*. [Hannover, Pennsylvania.]

### Farfaders Brødre:

- 1. *Harald Carl*, f. 7 Sept. 1813 † 30 April 1895, Toldkontrolør, g. 1<sup>o</sup> 16 Okt. 1838 m. *Agathe Rahe*, f. 8 Dec. 1818 † 21 April 1861, 2<sup>o</sup> 7 Febr. 1867 m. *Anna Johannsen*, f. 17 Jan. 1834 † 25 Sept. 1891. Sønner:
  - af 1. Ægteskab:
    - a. *Heinrich Gustav Emil*, f. 26 Febr. 1841 † 18 Juli 1907, g. 5 Sept. 1864 m. *Mary Ann Mc. Girr*, f. 2 Maj 1842. Børn:
      - 1) *Agathe Isabella*, f. 12 Juli 1865, g. 20 April 1882 m. *Frank Mac Coster*, f. 18 Marts 1864 † 13 Nov. 1894, 2<sup>o</sup> m. *Patrick O'Kiefe*, f. 12 Maj 1865. [Bronx, New York.]
      - 2) *Nina Johanne*, f. 27 Febr. 1867, g. 30 Sept. 1894 m. Ingeniør *Augustin Honan*, f. 12 Dec. 1861. [Thomkinsville, Staten Island, U.S.A.]
      - 3) *Mary Wilhelmine*, f. 10 Jan. 1869, g. 7 April 1888 m. *John Thompson* † 30 April 1900. [Stapleton, Staten Island.]
      - 4) *Katherine*, f. 28 Juli 1871, g. 27 Okt. 1889 m. *Charles David Stelling*. [Stapleton.]
      - 5) *Theodore Henry*, f. 6 Nov. 1877 † 2 Febr. 1929, Købmand, g. 2 Juli 1906 m. *Louise Vitt Denyse*, f. 17 Juni 1874 † 25 Dec. 1934. Børn:
        - a) *Nina Louise*, f. 30 April 1910, g. 1<sup>o</sup> 30 Marts 1935 m. *William Leroy Todd*, skilt Juli 1936, 2<sup>o</sup> 25 Jan. 1937 m. *Herbert Otir Dickerson*. [Shelter Island, N. Y.]
        - b) *Theodore Henry*, f. 8 Juni 1912, g. 16 Okt. 1934 m. *Virginia Sandberg*, f. 2 Jan. 1910. [State Island, N.Y.]
    - 6) *Margaret Hannah*, f. 6 Nov. 1879. [Stapleton.]
    - 7) *Emma*, f. 17 Nov. 1881, g. 16 Dec. 1903 m. Farmer *George Muthig* f. 12 Dec. 1880. [Pallsbury.]
    - 8) *William Louis*, f. 13 Dec. 1883, g. 29 Nov. 1910 m. *Catherine Poykey*, f. 11 Marts 1892. [Stapleton.] Børn:
      - a) *Mary Agatha*, f. 25 Juni 1912.
      - b) *John Joseph*, f. 24 Febr. 1914.

Fischer-Benzon.

- c) William Francis, f. 4 Okt. 1915.
- d) Catherine Margaret, f. 17 Okt. 1917.
- e) Helen, f. 16 Nov. 1919.
- f) Joan, f. 2 Juni 1922.
- g) Claire, f. 8 Aug. 1924.
- h) Patricia, f. 28 Nov. 1926.
- b. Christian August Franz Ludwig, f. 13 April 1856 † 7 Sept. 1931, g. 24 Juli 1883 m. Jenny Seedorff, f. 5 Dec. 1856 † 3 Juli 1935. Børn:
  - 1) Margaretha (Meta) Adolphine Caroline Agathe, f. 18 Maj 1884, Lærerinde. [Hamburg.]
  - 2) Jenny Hermine Auguste Helene, f. 7 Dec. 1885, Telegrafsekretær. [Bialystock, Rusland.]
  - 3) Ludwig Ernst Franz Max, f. 10 April 1889, Købmand, g. 18 Marts 1923 m. Anna Truelsén, f. 19 Maj 1894. [Preetz, Holsten.] Børn:
    - a) Harald, f. 21 Jan. 1924, Landmand. [Løpthien, Kr. Plön.]
    - b) Maria, f. 24 Marts 1926.
- c. Hans Eduard William, f. 7 Juli 1858 † 3 Okt. 1936, Postmester, g. 14 Maj 1887 m. Anna Eugenie Pistorius, f. 2 Juni 1862 † 12 Dec. 1936. Børn:
  - 1) Franz Heinrich Harald, f. 23 Okt. 1890, Dr. med., Overstabslæge, g. 1 Juli 1920 m. Margarete Henriette Therese Hilmers, f. 9 Jan. 1897. [Bordesholm.] Børn:
    - a) Hans Harald Gustav, f. 31 Maj 1921, Løjtnant, stud. med.
    - b) Hannah Elisabeth Mathilde Charlotte, f. 25 Sept. 1922, Sygeplejerske ved den tyske Hær.
  - c) Nina Elisabeth, f. 15 Juni 1924. [Berchtesgaden.]
  - d) Barbara Margarethe, f. 12 Juli 1929.
  - 2) Nina Agathe Charlotte, f. 20 Dec. 1893. [Kiel.]  
af 2. Ægteskab:
- d. Johann Nicolai Waldemar, ° f. 22 Dec. 1867, Sognepræst\* til Svenstrup. [Sønderborg.]
- 2. Julius Waldemar, f. 20 Jan. 1815 † 22 Aug. 1900, preuss. Landretsraad, g. 1 Febr. 1850 m. Auguste Schlüter, f. 7 Febr. 1828 † 13 Febr. 1869. Børn:
  - a. Ludwig Albert August, f. 4 Maj 1861 † 1 Aug. 1938, Dr. med., Medicinalraad, Kredslæge, g. 28 Juli 1893 m. Clara Emma Marie Jebsen, f. 18 Nov. 1874. [Flensborg.] Døtre:
    - 1) Clara Augusta Helene, f. 26 April 1894, g. 28 Nov. 1919 m. Dr. Peter Besenbruch, f. 30 Marts 1879. [Davenport, Florida, U. S. A.]
    - 2) Margarethe Bothilde, f. 30 Maj 1895, g. 16 Dec. 1913 m. Bouke A. Visser, f. 5 April 1885. [Wannsee ved Berlin.]
  - b. Gretha, f. 7 Juli 1866, g. 10 Sept. 1886 m. svensk

## Fischer-Benzon.

- Vicekonsul, Købmand **Georg Ludwig Amtrup**, f. 20 Okt. 1860 † 1 Marts 1929. [Lüneburg.]
3. **Frederik Ferdinand**, f. 18 Okt. 1817 † 6 Sept. 1883, Toldkontrolør, g. 14 Maj 1847 m. **Auguste Schetelig**, f. 14 Juli 1823 † 10 Juli 1874. Børn:
- a. **August**, f. 16 Sept. 1852 † 31 Dec. 1932, g. 12 Juni 1875 m. **Julia Henriette Joung Glynn**, f. 10 Dec. 1853 † 20 Nov. 1929. Sønner:
- 1) **August**, f. 28 Maj 1876 † 27 Juli 1907, g. m. **Carolyn Refser** (hun g. 2<sup>o</sup> m. **George Haupt Matthews**). [...] Datter:  
**Elsa**, f. 1 Maj 1902, g. 24 Juni 1925 m. **Charles Axiom Chamberlain**. [Los Angeles.]
  - 2) **John Charles**, f. 29 Marts 1879, g. 7 Juli 1908 m. **Mary Louise Browning**, f. 24 Dec. 1877 † Juli 1936. [Salt Lake City, U.S.A.] Børn:
    - a) **Edward August**, f. 8 April 1909, g. 7 Juli 1931 m. **Bessy Barrett**, f. 18 Marts 1909. [Utah.] Sønner:  
(1 **Edward Barrett**, f. 5 Marts 1933.  
(2 **John**, f. 26 April 1934.
    - b) **Frank Browning**, f. 2 Marts 1912, g. 22 Nov. 1930 m. **Peggie Shafer**, f. 15 April 1910. [Utah.]
    - c) **Juliette Lavinia**, f. 14 Jan. 1914, g. 18 April 1936 m. **Richard B. Maycock**.
- b. **Agnes Leopoldine Luise**, f. 1 Marts 1858, g. 2 Juli 1884 m. **Fred Eugène Strauss**, f. 4 Aug. 1856 † Nov. 1928. [San Francisco.]
- c. **Erna**, f. 20 Juni 1863, g. 12 April 1905 med Skovrider **Johannes Siegmund**, f. 23 Nov. 1852 † 28 Febr. 1926. [Schwerin.]

## Flindt.\*

*Etatsraad (senere Konferensraad), Landsdommer Henrik Flindt til Nielstrup blev adlet 20 Okt. 1768. Slægten uddøde i Mandslinjen 16 Nov. 1902 m. Johan Oskar Christoffer Flindt.*

**Sophie Emilie Frederikke Flindt**, f. 1 Sept. 1864 (Datter af Forpagter **Christian Christoffer**, f. 2 Juni 1828 † 15 Juni 1881 og **Eveline Mathilde Gustave Holmstrøm**, f. 8 Sept. 1835, g. 7 Okt. 1863 † 3 April 1918), g. 28 Maj 1890 m. Docent og Bibliotekar ved den Chalmerske tekniske Lærestanstalt, Dr. phil. **Carl Christian Frederik Eichstädt**, f. 28 Aug. 1855 † 23 Maj 1910. [Halmstad.]

### Søster:

**Jenny Laura Pouline**,<sup>o</sup> f. 27 Marts 1872, g. 8 Sept. 1894 m. Lenslasaret- og Sygehuslæge, Lic. med. **Klas Gustaf Söderlund**, f. 17 Sept. 1864 † 11 Juni 1936. [Stockholm.]

## Folsach.



*Justitsraad (senere Etatsraad) Christian Michael Folsach blev adlet 16 Maj 1760.*

*Udførlig Stægttavle med Vaabenafbildning i Farver, se Aarg. 1920.*

Christian Caspar Folsach<sup>o</sup> til Gjessinggaard og Dronninglund Storskov, f. 14 Juli 1868 (Søn af Hofjægermester, Kammerjunker, Hans Frederik Johannes Peter til Gjessinggaard og Ristrup, f. 28 April 1830 † 3 Okt. 1901, og Vilhelmine Henriette Ingerslev, f. 1 Juli 1837, g. 2 Aug. 1860 † 13 Juni 1913), Landbrugskandidat, Kammerherre, Hofjægermester, Lieutenant,\* Formand i Bestyrelsen for »Randers Disconto- og Laanebank« (R.\*), g. 14 Juli 1900 m. Dagmar Alvilde Dinesen, f. 11 Juni 1874 (M.T.Kfh.) (Ø.r.K.M.). [Gjessinggaard ved Randers.] Sønner:

1. Hans Michael, f. 8 Aug. 1901, cand. jur., Direktør i F. Graucob Ltd., g. 20 Sept. 1931 m. Anne-Lise Brun, f. 9 Marts 1907. [London.] Datter:

Helle Elisabeth Rigmor Alvilde, f. 16 Juni 1935. (Vallø.)  
2. Johannes Christian Esbern, f. 28 Juni 1905, cand. phil., Skovrider, g. 6 Sept. 1938 m. Marie d'Auchamp, f. 13 Dec. 1918. [Dronninglund Storskov ved Dronninglund.] Børn:  
a. Monica Marie Alvilde, f. 17 Juni 1939.  
b. Hans Louis Christian Michael, f. 11 Aug. 1941.

### Søskende:

1. Cæcilie Marie, f. 31 Aug. 1870, Enke eiter Kammerjunker Jacob Neergaard til Hjortholm.
2. Johannes Frederik Hans, f. 20 Jan. 1872, cand. jur., Chef\* for Finansministeriets Sekretariat, Kasserer i Dannebrogssiddernes Understøttelsesforening (R.\*D.M.), g. 20 Okt. 1927 m. Karen Krieger, f. 11 Dec. 1893. [Rundforbi ved Nærum.]

## de Fontenay.

(le Sage de Fontenay.)



*Fransk Adelslægt. Antoine le Sage de Fontenay kom 1685 til Danmark og blev Kaptein i dansk Tjeneste. Hans Sønnesønner, Admiralerne Carl Frederik og Anton Nicolai le Sage de Fontenay naturaliseredes 3 Juni 1778. Provst Reinhardt Günther Christian Ferdinand le Sage de Fontenay har 3 Dec. 1906 tilligemed sine to, ikke til den danske Adel hørende, Adoptivbørn erholdt Anerkendelse som preussisk Adel. — Vaabenafbildning i Farver og udførlig Stamtavle, se Aarg. 1889.*

de Fontenay.

### Den ældre Linje.

Frederik Julius le Sage de Fontenay, f. 8 Juni 1877 i Taarbæk (Søn af Kammer- og Jagtjunker, preuss. Overførster Frederik Julius Emil, f. 23 Sept. 1812 † 27 Maj 1881, og Margrethe Møller, f. 12 Febr. 1844, g. 27 Juni 1876 † 4 Okt. 1915), Brygmester, Laboratorieførstander, g. 3 Juli 1903 m. Julie Østerdahl Christiansen, f. 18 Aug. 1876. [Birkerød.]

#### Broder:

Holger Carl Christian,<sup>o</sup> f. 12 Jan. 1879 i Taarbæk, Kammerjunker, Premierløjtnant\* ved Gardehusarreg., Direktør for J. H. Schultz A/S (1 Marts 1912—31 Okt. 1939) (R.\*D.M.) (F.S.S.4.) (F.Æ.L.5.) (S.Sv.3.<sup>2</sup>), g. 24 Juni 1908 m. Frieda Ingeborg Hostrup-Schultz, f. 11 Sept. 1881 i Kbh. [Vedbæk.]

#### Farfaders Broder:

Antoni Nicolaj, f. 15 Febr. 1772 † 12 Okt. 1846, Kaptajn, Justitsraad, Branddirektør. Søn:

Christian Otto Michael, f. 13 Sept. 1801 † 5 Dec. 1879, Dr. jur., Overappellationsraad, g. 29 Maj 1835 m. Marie Susette Louise Sophie Krichauff, f. 17 Marts 1809 † 17 April 1883. Søn:

Reinhard Günther Christian Ferdinand, f. 24 April 1851 † 30 Marts 1921, Dr. phil., Provst, g. 4 Juni 1886 m. Betty Isidore Ida Leonore Krichauff, f. 9 Juni 1857. [Kiel.]

### Den yngre Linje.

Caspar Fredericus Ludovicus le Sage de Fontenay, f. 23 Dec. 1870 (Søn af Arbejdsmand Caspar Frederik Ludvig, f. 5 Juli 1832 † 6 Okt. 1902, og Joanna Hendrika Visser, f. 5 Juni 1833, g. 21 Jan. 1858 † 28 Febr. 1907.) Skomager, g. 12 Maj 1914 m. Maria Josephine Oktavia Hovaere, f. 12 Okt. 1883. [Anvers.] Søn:

Antoon Hendrik, f. 6 Febr. 1917.

#### Søstre:

1. Cornelia Frederika, f. 3 Okt. 1866, g. 26 Marts 1892 m. Hans Peter Antonsen, f. 26 Sept. 1865 † 6 Nov. 1918. [Anvers.]

2. Joanna Hendrika, f. 3 Okt. 1873, g. 28 Maj 1898 m. Julius Hermann Kibies, f. 14 Sept. 1873. [New York.]

#### Farbrødre:

1. Anton Nicolai, f. 21 Jan. 1835 † 17 Okt. 1900, Billedskærer, g. 21 Marts 1863 m. Euphrosyne Albertine Ehrl, f. 1 Jan. 1841 † Nov. 1921. Børn:

a. Albert François, f. 21 Juni 1865 † 18 Febr. 1926, Maskinist, g. 1 Juli 1911 m. Rosalia Pettersson, f. 4 Aug. 1888. [Kristianstad.]



de Fontenay.

- b. David Lyon Josepho, f. 15 Aug. 1867, Sejlmager, g. 7 Okt. 1902 m. Alice Laura Quist, f. 7 Okt. 1873. [Brooklyn.] Børn:  
1) John, f. 10 Nov. 1903. [New York.]  
2) Laurence Lyon, f. 14 Juli 1907. [Brooklyn.]
- c. Olga Euphrosyne, f. 25 Dec. 1869. [Stockholm.]
- d. Emmy Liberta Celestine,<sup>o</sup> f. 30 Marts 1876. [Karlskrona.]
- e. Ragnhild Alexandra Victoria, f. 23 April 1878, g. 28 Dec. 1921 m. Søkaptajn Carl Oscar Dahlman, f. 5 Marts 1868 † 13 Aug. 1928 (g. 1<sup>o</sup> m. Thyra le Sage de Fontenay † 1913, Søster til 2. Hustru.) [Stockholm.]
- f. Jean Bernhardt Theodor, f. 27 Juni 1880. [Karlskrona.]
2. Valdemar August, f. 8 Okt. 1838 † 24 Maj 1900, Skotøjfabrikant, g. 1<sup>o</sup> 20 April 1859 m. Jacobine Emilie Rosenkvist, f. 28 Marts 1838 † 28 Sept. 1860, 2<sup>o</sup> 17 Nov. 1865 m. Karen Hansen, f. 26 Marts 1839 † 11 Nov. 1912.  
Datter:  
af 2. Ægteskab:  
Karla Augusta Marie Lovise, f. 21 Sept. 1872, Musiklærerinde. [K.]
- Farfaders Brødre:
1. Just Peter, f. 5 April 1809 † 30 Juli 1902, Konferensraad, Departementschef, g. 30 April 1842 m. Juliane Rotwitt, f. 22 Aug. 1815 † 11 Okt. 1887. Sønner:  
a. Frederik Edvard, f. 8 Aug. 1847 † 17 Marts 1911, g. 17 Okt. 1878 m. Marie Sophie Caroline Jensen, f. 13 Okt. 1855 † 27 Maj 1937. Børn:  
1) Just Peter, f. 15 Aug. 1879 i Vejby, Skovrider,\* Løjtnant,\* g. 30 Okt. 1920 m. Ulla Hjørdis Sven, f. 9 Aug. 1898, skilt. [K.] Børn:  
a) Etienne, f. 6 Juni 1921 i Humleøre.  
b) Soeur Yvonne Madeleine, f. 30 Okt. 1923 sst.  
2) Frank, f. 24 Sept. 1880 i Vejby, cand. mag., overord. Gesandt og befuldmægtiget Minister i Island (K.<sup>2</sup> D.M.) (M.T.Kfh.) (I.F.1.) (Fi.H.R.2.<sup>2</sup>) (F.Æ.L.4.) (I.M. & L.3.) (J.H.S.4.) (N.St.O.2.<sup>2</sup>), g. 1<sup>o</sup> 2 Juni 1911 i Kbh. (R.) m. Olga Helene Angélique Wilhelmine de Renouard, f. 5 Aug. 1884, skilt, 2<sup>o</sup> 7 Dec. 1927 i Reykjavik m. Guðrun Sigríður Eiríksdóttir, f. 6 Juli 1903 (hun g. 1<sup>o</sup> m. Købmand Møller). [Reykjavik.] Børn:  
af 1. Ægteskab:  
a) Elisabeth Eleonora Marie Madeleine, f. 29 April 1912 i Kbh.  
b) Marguerithe Angélique, f. 30 Maj 1916 i Kbh., g. 16 Dec. 1939 m. Sekretær i Finansministeriet, cand. jur. Steen Richter, f. 7 Maj 1914. [K.]  
c) Frieda Vibeke, f. 30 April 1919 i Kbh.  
af 2. Ægteskab:  
d) Jean Robert Edouard, f. 12 Juni 1929 i Reykjavik.

## de Fontenay.

- 3) *Ellen*, f. 4 Okt. 1881 i Vejby, g. 10 Nov. 1905 paa Frederiksberg (St.T.) m. Kaptajn,\* Borgmester, Proprietær Hans Christian Thorkild Koføed Rømer (R.\*), f. 14 Okt. 1881 i Østermarie. [Svanegaard ved Svaneke.]
- 4) *Caspar Frederik*, f. 18 Marts 1883 i Vejby, teknisk Driftsbestyrer, g. 16 Maj 1919 m. *Emma Catharina Mathilde Timm*, f. 20 Juni 1891. [Albersdorf, Holsten.]  
Børn:
  - a) *Ellen Juliane*, f. 21 Aug. 1921.
  - b) *Elise Gertrud*, f. 19 Jan. 1924.
  - c) *Frank*, f. 29 April 1928.
- 5) *Oluf Philibert*, f. 29 Juli 1885 i Vejby, Ingeniør, g. 1<sup>o</sup> 20 Juli 1918 i Skrøbelev m. *Ellen Frederikke Nielsen*, f. 19 Jan. 1897, skilt, 2<sup>o</sup> 27 Juli 1939 i Kbh. (E) m. Kontorfuldmægtig i Arbejdsdirektoratet *Bodil Rottbøll-Petersen*, f. 27 Juli 1898 i Aarhus. [K.] Søn:  
*af 1. Ægteskab:*  
*Philip*, f. 8 Okt. 1919 paa Frederiksberg, Korporal\*, Repræsentant. [Frederiksberg.]
- 6) *Harriet Juliane*, f. 27 Marts 1888 i Vejby, g. m. Fuldmægtig *Vigo le Sage de Fontenay*.
- b. *Otto Ernst*, f. 8 Sept. 1848 † 2 Aug. 1910, Professor, Læge, g. 7 Juni 1878 m. *Emma Göttsche*, f. 23 Maj 1854 † 14 Juni 1909. Søn:  
*Julius Vigo Helfred*,<sup>o</sup> f. 17 Aug. 1879 i Kbh. (Johs.), cand. jur., Fuldmægtig i Marineministeriet, Kasserer og Ekspeditionsekretær i Landsnævnet for Børneforsorg, Medlem af Bestyrelsen for »Det Bentzenske Understøttelseslegat«, Sekretær og Kasserer for Søstrene M. og E. Gads Legat og for »Børnegaarden i Sundby« (R.\*) (H.H.T.), g. 9 Juli 1908 i Egebæksvang K. m. *Harriet Juliane le Sage de Fontenay*, f. 27 Marts 1888. [Charlottenlund.] Søn:  
*Otto Aksel Ernst*, f. 31 Maj 1909 i Kbh., cand. jur., Amtsfuldmægtig og Skolefondsbogholder, g. 15 Okt. 1937 i Frederiksberg K. m. *Grethe Arffmann*, f. 25 Aug. 1912 i Køge. [Sorø.] Børn:
  - a) *Peter Robert*, f. 22 Juli 1938 i Hellerup.
  - b) *Jeanne*, f. 15 Jan. 1940 sst.
2. *Ernst Albrecht*, f. 9 Sept. 1813 † 27 Sept. 1878, Præst, g. 11 Jan. 1843 m. *Anna Dorthea Sophie Bie*, f. 11 April 1814 † 31 Marts 1873. Søn:  
*Fritz Ludvig Rasmus*, f. 2 Nov. 1852 i Aalbæk, Lime Sg., Pastor emer., g. 20 April 1877 i Kbh. (Johs.) m. *Elise le Sage de Fontenay*, f. 5 Sept. 1844 † 7 Sept. 1885. [Odense.]

## Fønfs.

*Kammerherre Peter Severin Fønfs til Lovenholm adledes ved Patent af 29 Jan. 1801.*

## Fønfs.

Louis Christian Vilhelm Fønfs, f. 12 Jan. 1876 i Aarhus (Søn af Vilhelm, f. 20 April 1836 † 23 Okt. 1879 og Lydia Theill, f. 25 April 1847, g. 6 Okt. 1871 † 5 Aug. 1925), Kaptajn-Kommandant\* i Kongo (K.E.S.). [K.]

### Søskende:

1. Julie, f. 27 Juni 1872 i Aarhus, g. 15 Dec. 1893 m. Handelsfuldmægtig Leopold Augustus Damm, f. 4 Febr. 1867 † 15 Nov. 1894. [K.]
2. Ernst,<sup>o</sup> f. 15 Febr. 1878 i Aarhus, Kontorchef i Telefonselskabet, g. 1900 m. Anna Jørgensen, f. 18 Sept. 1880, skilt. [Hellerup.] Datter:  
Karen Margrethe, f. 8 Febr. 1901 i Kbh., Student, g. 22 Juli 1927 paa Frederiksberg m. Forfatteren Carl Rønnekamp-Holst, f. 29 Juni 1892 † 10 Maj 1942. [Hellerup.]

### Farfaders Broder:

Johan Conrad til Nøruplund, f. 30 Marts 1807 † 26 Marts 1881, g. 17 Juli 1846 m. Dorothea Cathrine Møller, f. 21 Okt. 1825 † 6 Nov. 1910. Sønner:

1. Jacob Severin, f. 25 Maj 1849, g. 16 Juli 1878 m. Laura Amalie Hée, f. 18 Aug. 1857. [Aarhus.] Børn:
  - a. Johan Conrad, f. 8 April 1883, Proprietær. [Framlev ved Harlev.]
  - b. Johan Henrik Hée, f. 15 Sept. 1885, Blomsterhandler [Aarhus.]
  - c. Marie Louise<sup>o</sup>, f. 30 Sept. 1895, g. 8. Juni 1919 m. Assistent Theodor Emil Thomsen, f. 1 Maj 1891. [Vraa.]
2. Conrad Theodor, f. 13 Juni 1857 † 7 April 1921. Repræsentant, g. 23 Dec. 1893 m. Karen Sophie Sørensen, f. 13 Okt. 1863. [Amerika.]

## Fønsl.

Hans Jørgen Ring Fønsl, Niels Basse Fønsl og Johan Philip Rogert Fønsl, Brodersønner af fornævnte Peter Severin Fønsl til Løvenholm, adledes ved Patent af 18 Maj 1804.

Hroar Carl Frederik Niels Basse Fønsl, f. 28 Sept. 1923 (Søn af cand. phil., Løjtnant Holger Carl Niels Basse, f. 31 Maj 1891 † 24 Aug. 1939). [K.]

### Søster:

Manon Adelheid Basse, f. 1 Juli 1922 i Kbh., g. 24 Okt. 1942 i Hellerup K. m. Grosserer Mogens Rokkjær, f. 14 Marts 1920 i Kbh. [K.]

### Moder:

Clara Nina Asta Adelheid, født Weis-Ernst, f. 23 Marts 1896, g. 8 Juni 1920, Enke 24 Aug. 1939.

## Fønsf.

### Farfader:

*Frederik Niels Basse til Hindsgavl, f. 23 Aug. 1862 † 15 Juni 1922, Holjægermester, g. 29 Maj 1888 i Maarslet m. Baronesse Edele Margrethe Gyldenkrone<sup>o</sup>, f. 24 Jan. 1867 paa Mariendal (D.r.K.) (Ø.r.K.3.). [K.] Børn:*

1. *Knud Niels Basse, f. 11 Nov. 1892 paa Billeshave, g. 1<sup>o</sup> 24 Juni 1922 i Kbh. (C) m. Inge Godt-Agerholm, f. 16 Jan. 1897, skilt, 2<sup>o</sup> 5 Okt. 1928 i Kbh. (b. v.) m. Helga Bang Andersen. [K.] Datter:*

#### *af 2. Ægteskab:*

- Alice Basse, f. 29 Maj 1932. (Thaarupgaard.)*
2. *Eggert Basse, f. 1 Juni 1894 paa Billeshave, Automobilforhandler, g. 1<sup>o</sup> 16 Aug. 1918 i Svendborg m. Else Tuxen, f. 2 Maj 1898, skilt (hun g. 2<sup>o</sup> m. Direktør Henrik Tuxen [Rungsted og K.]), 2<sup>o</sup> 16 Juni 1934 i Kbh. m. Ebba Slott, f. 14 Aug. 1910. [K.] Datter:*

#### *af 1. Ægteskab:*

- Elsebeth Basse, f. 23 Juni 1921, g. 20 Juni 1941 i Hørsholm m. Sekretær Ebbe Tuxen, f. 23 Marts 1916 i Klampenborg.*
3. *Edele Margrethe Karen Basse, f. 21 Febr. 1896 paa Billeshave, fører ifølge Bevilling af 13 April 1935 Navnet Fønsf, g. 26 Jan. 1918 i Middelfart m. Landsretssagfører Carl Ejler Ejlers, f. 12 Sept. 1888, skilt. [K.]*
4. *Birgitte Elisabeth Basse, f. 29. Jan. 1898 paa Billeshave, g. m. Landsretssagfører Erik Skeel.*
5. *Sophie Agnete Basse, f. 29 Juli 1903 paa Billeshave, g. m. Dommerfuldmægtig Albret Skeel.*

### Farfaders Fader:

*Niels Basse til Stamhuset Hindsgavl, f. 9 Maj 1827 † 30 Dec. 1907, Kammerherre, g. 2<sup>o</sup> 22 Sept. 1871 m. Baronesse Marie Louise Charlotte Vilhelmine Wedell-Wedellsborg, f. 9 Juni 1848 † 13 Okt. 1876. Datter:*

*Ellen Basse, f. 27 Sept. 1876, Enke efter Kammerherre, Lensgreve Hendrik Bille-Brahe-Selby til Hvedholm og Steensgaard m. m. [K.]*

## Galtung.\*



*Gammel norsk Adelslægt, af hvilken Laurids Galtung til Thorsnæs (i Hardanger) 23 Aug. 1648 erholdt Stadfæstelse paa sin Adel. — Udførlig Slægttavle og Vaabenatbildning i Farver, se Aarg. 1916.*

### I. Linje.

*Johan Ellertsen Galtung,<sup>o</sup> f. 23 Marts 1872 (Søn af Byskriver Lauritz Fredrik, f.*

## Galtung.

14 Sept. 1830 † 29 Jan. 1914 og Ingeborg Frederikke Elbertsen, f. 23 Dec. 1844, g. 9 Juni 1870 † 13 April 1925), Major i Inf., g. 1 Maj 1900 m. Ragnhild Vilhelmsen, f. 12 Juni 1878. [Bergen.] Børn:

1. Laurits Fredrik, f. 21 Jan. 1901, cand. oecon., Afdelingschef i Livsforsikringsselskabet Hygea, g. 6 Okt. 1928 m. Ellen Margaretha Fougner, f. 31 Aug. 1901. [Bergen.] Børn:
  - a. Ragnhild Fredrikke Fougner, f. 16 Okt. 1929.
  - b. Johan Fougner, f. 2 Jan. 1933.
  - c. Ellen Elisabeth Fougner, f. 17 Juli 1938.
2. Gunvor Blanzeflor, f. 2 Okt. 1904, g. 30 Aug. 1924 m. Kaptajn i Det Bergenske Dampskibsselskab Herman Alexander Wallace, f. 19 April 1892. [Bergen.]
3. Ragnhild Katharina Helvig, f. 15 Sept. 1907. [Bergen.]
4. Otto Joachim Grabow, f. 10 Okt. 1908, cand. jur., Sekretær i Norges Brandkasse, g. 6 Juni 1936 m. Gudrun Edith Eriksen, f. 6 Aug. 1907. [Oslo.]

### Søskende:

1. Marie Fredrikke, f. 27 Febr. 1874, g. 11 Sept. 1899 m. Byfoged i Bergen Johan Frithjof Ryen, f. 17 Jan. 1867. [Bergen.]
2. Astrid, f. 7 Jan. 1878. [Bergen.]
3. Vilhelm Frimann Undahl, f. 24 Juni 1879, Overretssagfører, Bankdirektør. [Bergen.]

### Faders Søskende:

1. Johan Daniel, f. 30 Dec. 1833 † 21 Febr. 1923, Lensmand, g. 27 Juni 1868 m. Nikoline Landmark, f. 24 Juni 1839 † 6 Dec. 1921. Børn:
  - a. Johan Daniel, f. 26 Dec. 1870 † 28 Aug. 1926, Tandlæge, g. 6 Sept. 1898 m. Dorothea (Dolly) Andersen, f. 19 Juli 1869 † 27 Maj 1926. Børn:
    - 1) Anton, f. 28 Juni 1899, Tandlæge, g. 4 Dec. 1929 m. Alfild Rigmor Kjellerød, f. 13 April 1903. [Drammen.] Børn:
      - a) Mona, f. 21 Sept. 1930.
      - b) Johan Daniel, f. 14 April 1936.
      - c) Tore, f. 18 Juli 1942.
    - 2) Nicoline (Lilly) Landmark, f. 24 Febr. 1902. [Oslo.]
    - 3) Johan Daniel, f. 28 Maj 1904, cand. pharm. [Hønefos.]
    - 4) Ruth, f. 22 Jan. 1909, g. 1938 m. spansk Chargé d'affaires Filipe Campuzano y Calderone, f. 25 Okt. 1905. [Madrid.]
  - b. Johanne Margrete, f. 27 Sept. 1872, Lærerinde. [Oslo.]
  - c. Nicoline, f. 10 Juli 1876. [Oslo.]
2. Jens Cristoffer, f. 17 Aug. 1836 † 14 Marts 1926, Ingeniør, g. 20 Maj 1872 m. Anna Katarina Undahl, f. 19 Juli 1846 † 16 Febr. 1920. Datter:

## Galtung.

- Vilhelma Marie Frimann Undahl, f. 27 Dec. 1880, g. 22 April 1904 m. Postmester Olaf Hagen, f. 16 Nov. 1873. [Kristianssund.]
3. *Otto Ulrik*, f. 11 Maj 1839 † 16 Maj 1889, *Kaptajn i det norske Artilleri*, g. 7 Aug. 1870 m. *Christine Henriette Hartmann*, f. 17 Marts 1849 † 4 April 1925. Børn:
- Hansine Marie*, f. 27 Juli 1871, g. 5 Nov. 1901 m. *Grosserer Hans Oluf Hansen*, f. 9 Maj 1831 † 23 Dec. 1918. [Oslo.]
  - Johanne Margrete*, f. 20 Aug. 1872, g. 18 Maj 1895 m. *Grosserer Anders Johan Nilsson*, f. 31 Juli 1863 † 24 Maj 1919. [Trondhjem.]
  - Katrine (Katie) Marie*, f. 13 Jan. 1881, g. 5 Jan. 1908 m. *Major i Inf. Olaf Brinchmann-Hansen*, f. 4 Jan. 1877. [Oslo.]
  - Christine Henriette*, f. 21 Febr. 1885, g. 8 Okt. 1910 m. *Ingeniør Hans Brun Gjerløw*, f. 3 Maj 1881. [Oslo.]
4. *Jens Fredrik Undahl*, f. 24 Sept. 1848 † 23 Maj 1928, *Stadslæge*, g. 20 Maj 1879 m. *Dagny Hansine Andrea Logn*, f. 3 Febr 1859 † 6 Okt. 1918. Børn:
- Ragnhild*, f. 10 Marts 1880, g. 30 Jan. 1904 m. *Apo- teker, Dr. phil., cand. pharm. Halfdan Gullow Rust- ung*, f. 21 Febr. 1872. [Oslo.]
  - August Andreas*, f. 12 Dec. 1881. cand. med. & oecon., *Overlæge ved Oslo komm. Sygehuse, Premierlieutenant i Armeens Sanitet (S.V.2.<sup>2</sup>) (F.Æ.L.4.)*, g. 19 Maj 1915 m. *Helga Holmboe*, f. 20 Okt. 1890. [Oslo.] Børn:
    - Ingegerd*, f. 15 Sept. 1916.
    - Dagny*, f. 10 Febr. 1920.
    - Johan Vincent*, f. 24 Okt. 1930.
  - Otto*, f. 2 Jan. 1890, cand. jur. & oecon., *Højesterets- advokat*, g. 1<sup>o</sup> 19 Maj 1917 m. *Helene Holst*, f. 25 Dec. 1895 † 19 Febr. 1926, 2<sup>o</sup> 12 Juni 1929 m. *Berg- ljot Kokkinn*, f. 18 Juni 1904. [Oslo.] Børn:
    - af 1. Ægteskab:*
      - Frederik Vincent*, f. 1 Sept. 1918, stud. jur. [Oslo.]
      - Else Dagny Helen*, f. 23 Maj 1921.
      - Otto*, f. 25 Maj 1924.
    - af 2. Ægteskab:*
      - Wenche Benedicte*, f. 8 April 1930.
  - Guðrun Margareth*, f. 9 Sept. 1893, g. 18 Maj 1918 m. *Disponent Carl Emil Krefting*, f. 22 April 1891. [Moss.]
  - Jens Fredrik*, f. 17 Febr. 1898, *Overrettsagfører, Skibs- reder*, g. 20 Maj 1937 m. *Marie Kleven*, f. 9 Marts 1910. [Moss.]

### Farfaders Broder:

*Christofer*, døbt 11 Febr. 1792 † 23 Maj 1880. Søn:  
*Lars Christoler*, f. 19 Dec. 1832 † Marts 1915, *Gårdbruger*,  
g. 4 Juni 1864 m. *Maddale Villaksdatter Ljonæs*, f. 24 Jan.  
1840 † 23 Nov. 1916. Søn:

## Galtung.

Isak Christofer, f. 19 Sept. 1866, g. 15 Juni 1894 m. Martha Christoffersdatter Tuften, f. 24 Febr. 1867 † 11 Juni 1941. [Ljonæs.] Søn:

Lars Christoffer, f. 15 Marts 1895, g. 24 Juni 1926 m. Martha Vagleiksdatter Koltvedt, f. 11 Sept. 1905. [Ljonæs.] Børn:

1. Magnhild (Margit), f. 13. Juni 1928.
2. Kristoffer, f. 26 Juni 1931.

## II. Linje.

Johan Galtung, f. 15 Okt. 1899 (Søn af Ole, f. 18 Dec. 1864 † ...), g. m. Myrtle Eklov, f. 28 Jan. 1909. [Milwaukee, Wisc.] Sønner:

1. Robert Earl, f. 16 Juli 1928.
2. Gordon Gustav, f. 28 Aug. 1932.

### Søskende:

1. Selma Pauline, f. 15 Sept. 1901, g. 1<sup>o</sup> m. Arthur Lange, f. 3 Sept. 1886 † Dec. 1921, 2<sup>o</sup> 1927 m. Clyde Vernon Farley, f. 12 Febr. 1891. [Lacrosse, Wisc.]
2. Olaf Bernhard, f. 16 Maj 1909, Farmer. [Barnum, Minnesota.]

### Moder:

Berntine Sjøvatsdatter Galtung, født Ljonæstangen, f. 19 Dec. 1878, g. 20 Jan. 1899, Enke ....

### Faders Søskende:

1. Hans, f. 29 Marts 1867 † 15 Marts 1926, g. 1<sup>o</sup> 1 Dec. 1899 m. Elisabeth Torkildsdatter Vik, f. 8 Nov. 1868 † 14 Okt. 1903, 2<sup>o</sup> 27 Maj 1907 m. Marie Torkildsdatter Vik, f. 22 Juli 1886. [Ljonæstangen.] Børn:

#### af 1. Ægteskab:

- a. Sigfrid Dorte a, f. 30 Maj 1900, g. 1926 m. Superintendent Maurice Alvin Skeie, f. 12 Okt. 1900. [Minneapolis, Minnesota.]
- b. Frantz Nicolai, f. 5 Juni 1903, Møbelsnedker, g. 1<sup>o</sup> 29 Okt. 1932 m. Britha Guddal † 23 Nov. 1932, 2<sup>o</sup> 30 Marts 1934 m. Ida Røstbø. [Norge.] Døtre:

#### af 2. Ægteskab:

- 1) Solveig Elisabeth, f. 15 Aug. 1934.
  - 2) Helga, f. 7 Marts 1936.
  - 3) Ingrid, f. 18 Okt. 1938.
- #### af 2. Ægteskab:
- c. Elisabeth, f. 4 Juli 1908, g. 16 Dec. 1932 m. Aksel Karlsen. [Odda.]
  - d. Johan, f. 14 Maj 1910, Fisker. [Ljonæstangen.]
  - e. Kristian, f. 5 Dec. 1911, Stewart.
  - f. Bjarne, f. 29 Marts 1917.
  - g. Harald, f. 3 Jan. 1919.

## Galtung.

- h. *Magne*, f. 21 Nov. 1922.
- i. *Trygve*, f. 14 Febr. 1924.
- j. *Dorthea*, f. 23 Juli 1925.
- 2. *Martha Elisabet*, f. 10 Juni 1874, g. 1920 m. Magasinforvalter *Ole Fugleberg*, f. 6 Maj 1873. [Nevis, Minnesota.]
- 3. *Christiana*, f. 1 Juni 1881, g. 20 Okt. 1909 m. Farmer *Louis Tangen*, f. 19 Aug. 1883. [Akeley, Minnesota.]

### Farfaders Faders Broder:

- Thorbjørn*, døbt 29 Maj 1794 † 28 Nov. 1857. Søn:  
*Anders*, f. 23 Febr. 1826 † 16 Maj 1887, g. .... m. *Elna Olsdatter Børsheim*, f. 7 Juni 1850 † .... [Kynæs.] Datter:  
*Anna Kristine*, f. 25 Juni 1878, g. 10 Juli 1898 m. *Mikkel Larsen Kynæs*, f. 10 Juni 1871. [Kynæsstrand.]

## III. Linje.

- Nils Galtung*, f. 4 Aug. 1922 (Søn af *Otto Sigvard* til *Thorsnæs*, f. 6 Aug. 1893 † 12 Febr. 1924). [Thorsnæs.]

### Moder:

- Anna Simonsdatter*, født *Ødegaard*, f. 6 Aug. 1894, g. 1<sup>o</sup> 2 Sept. 1921, Enke 12 Febr. 1924, 2<sup>o</sup> 25 Maj 1928 m. *Hans Jacob Galtung* (se ndf.) [Thorsnæs.]

### Faders Søster:

- Ragna*, f. 27 Okt. 1898, g. 1929. [Bergen.]

### Farfaders Fader:

- Hans Hansen til Thorsnæs, Lensmand*, f. 16 Juni 1824 † 27 Nov. 1887, g. 16 Juni 1848 m. *Ragna Nilsdatter Vik*, f. 29 Sept. 1829 † 28 Okt. 1910. Børn:
1. *Lars*, f. 11 Juni 1857 † 25 Nov. 1927, Gaardejer, g. 25 Aug. 1902 m. *Anna Christine Kynæs*. [Thorsnæs.] Børn:
    - a. *Lars Christian*, f. 11 Febr. 1895, g. 4 Juli 1932 m. *Liv Margit Slotto*, f. 30 Okt. 1901. [Thorsnæs.] Søn:  
*Leif*, f. 10 April 1934.
    - b. *Hans Jacob*, f. 9 Marts 1903, Gaardejer, g. 25 Maj 1928 m. *Anna Simonsdatter*, født *Ødegaard*, f. 6 Aug. 1894 (g. 1<sup>o</sup> m. *Otto Sigvard Galtung*, se ovf.). [Thorsnæs.] Børn:
      - 1) *Guðrun Sofie*, f. 27 Juni 1929.
      - 2) *Lilly Kirsten*, f. 24 Dec. 1930.
      - 3) *Bjørge*, f. 20 Nov. 1937.
    - c. *Inger Ragnhild*, f. 25 Dec. 1907, g. 13 Juli 1942 m. *Charles Ivar Marselius Olavson Trygslund*, f. 26 Nov. 1910. [Thorsnæs.]
  2. *Christoffer*, f. 12 Maj 1864 † 9 Febr. 1930, g. 21 Dec. 1928 m. *Amanda Henriette Knutsen*, f. 21 Juni 1894. [Thorsnæs.] Søn:  
*Christopher Henry*, f. 5 April 1930.



## von Gersdorff.

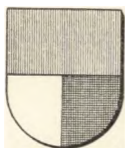

Uradelsslægt fra Oberlausitz, af hvilken Christianus de Gerhardisdorf nævnes 1301. — Udførlig Slægttavle og Vaabenafbildning i Farver, se Aargang 1943.

### Linje A.

Indkom i Danmark i Slutningen af det 16. Aarh.

Jens Peter Rosenørn von Gersdorff<sup>o</sup>, f. 1 Marts 1870 paa Sjörröd, Stoby, Sverige (Søn af Proprietær Jens, f. 22 Juli 1842 † 6 Nov. 1923 og Antoinette Nielsen, f. 9 Sept. 1843, g. 22 Maj 1869 † 9 Febr. 1931), Postmester\*, g. 3 Maj 1901 i Vordingborg m. Anna Margrethe Emilie Petersen, f. 3 Jan. 1880. [K.] Datter:

Tove Ellen Antoinette Jenzy, f. 6 Nov. 1907 i Kallehave, cand. phil., g. 10 Okt. 1933 m. Proprietær, Løjtnant i Rytt. Christian Mathæus Carstensen, f. 9 Maj 1900 i Birket. [Vestergaard ved Glumsø.]

### Søskende:

1. Aage Poul Rosenørn, f. 18 Febr. 1871 paa Sjörröd, Distriktsforstander\*. [K.]
2. Jenzy Hilma Rebecca Tarquinia Georgine de Pogrell, f. 15 Nov. 1875 i Kbh., Klosterfröken i Vemmetofte. [K.]

### Farbroder:

Christian Rosenørn, f. 13 Jan. 1830 † 24 Dec. 1873, Kaptajn, g. 16 Dec. 1866 m. Josephine, født Heimann, f. 5 Juli 1834 † 7 Juni 1888 (g. 1<sup>o</sup> m. Snedker Carl Christian Hofmeister). Døtre:

1. Thyra Antoinette, f. 7 Maj 1863 i Kbh., g. 6 Febr. 1889 sst. m. Grosserer Arnold Philipsen, f. 20 Juni 1850 † 19 April 1923. [K.]
2. Magdalene Margeritha Louise Rosenørn, f. 28 Jan. 1869 i Kbh. (G), Besidderinde af det Gersdorff'ske Fideikommiss, g. 19 Aug. 1895 i Asminderød m. kgl. Kammersanger Vilhelm Christoffer Herold, f. 19 Marts 1865 † 15 Dec. 1937. [K.]

### Farfaders Broder:

Anton Joachim Christopher, f. 19 Okt. 1816 † 19. Sept. 1884. Døtre:

af 2. Ægteskab m. Eleonore Wittendorff, f. 15 Juli 1848 † 17 Dec. 1930:

1. Margarethe Eleonore Antoinette, f. 28 Maj 1875, g. 31 Jan. 1902 m. Telegrafbestyrer Marius Klagenberg, f. 24 Okt. 1868 † 17 Juni 1939. [Fredericia.]
2. Rigmorde, f. 23 April 1877, g. 24 April 1904 m. Gros-

## von Gersdorff.

serer **S o p h u s** August Louis Jensen, f. 18 Jan. 1866 † 28 Marts 1940. [K.]

3. **A s t a** Rebekka Edele, f. 4 Juni 1880 paa Frederiksberg, g. 29 Nov. 1919 m. Tegner ved Københavns Sporveje **R i c h a r d** Johannes Heide, f. 6 Maj 1880 i Viborg. [K.]

## Linje B.

*Friherre Rudolph Gersdorff blev naturaliseret som dansk Baron 30 Marts 1699.*

### Den danske Gren.

*Uddød 29 Maj 1936.*

### Densønderjydske Gren.

Se »Danmarks Adels Aarbog« 1926 og »Gothaisches genealogisches Taschenbuch der freiherrlichen Häuser«.

## Glücksbierg.\*

*Élle Louis Greve, senere Hertug Decazes (fransk Greve 27 Jan. 1815, Pair af Frankrig 31 Jan. 1818, fransk Hertug 20 Febr. 1820) blev den 12 Juni 1818 for sig og ægte mandlige Descendenter og, hvis disse skulde uddø, hans Broder Joseph Leonard Vicomte Decazes (fransk Baron i Dec. 1815) og ægte mandlige Descendenter (se nedenfor: den yngre Linje) udnævnt til dansk Hertug af Glücksbierg.*

### Den hertugelige Linje.

Hertug **L o u i s** Jean Élie Decazes, Hertug af Glücksbierg, f. 28 Febr. 1889 (Søn af Kammerherre, Hertug Jean Élie Octave Louis Séver Amanien, f. 30 April 1864 † 30 Aug. 1912, og **I s a b e l l e** Blanche Singer, f. 27 Jan. 1869, g. 28 April 1888 † 15 Nov. 1896), g. 2 Okt. 1912 m. **G e r m a i n e** Couturié. [Paris og Château La Grave, Libourne, Dep. Gironde.]  
Børn:

1. **É l i e** Ludovic Marquis Decazes, f. 16 Maj 1914.
2. **J a c q u e s** Louis Élie Mortimer Decazes, f. Febr. 1917.
3. **C a t h e r i n e** Isabella Severine Germaine Marguerite, f. 26 April 1918.
4. **M a r i e** Eveline, f. 23 Juni 1920.
5. **H e n r i** Christian **E d o u a r d** Edmond Decazes, f. 22 Maj 1921.

### Søster:

**M a r g u e r i t e** Séverine, f. 29 April 1890, g. 1<sup>o</sup> 11 Maj 1910 m. **J e a n** Anatole Prins af Broglie, f. 27 Jan. 1886 †

## Glücksbierg.

1918, 2<sup>o</sup> 9 Aug. 1919 m. Reginald Ailwyn Fellowes Ramsay.

### Faders Søster:

Wilhelmine Egédie Octavie Pascaline Louise, f. 11 April 1865, g. 8 Marts 1886 m. Brandelys Deville Greve de Sardelys, f. 18 Aug. 1864, skilt. [Tours.]

### Den yngre Linje.

Vicomte François Michel Raymond Decazes, f. 23 Jan. 1895 (Søn af Souspræfekt, Vicomte Elie Joseph Marie Raymond, f. 19 Febr. 1851 † 28 April 1916 og Marie-Louise Koechlin, f. 17 Dec. 1865, g. 20 Juli 1887 † 26 Dec. 1913.) Dr. jur. (F.K.K.) (F.Æ.L.5.), g. 26 Jan. 1920 m. Marguerite Marie de Coral, f. 12 Jan. 1901. [Château de Villars, Dept. Vienne.] Børn:

1. Baron Nicolas René Marie Raymond, f. 24 Okt. 1920.
2. Marie-Louise Marthe Thérèse, f. 11 Nov. 1923.
3. Emmeline Marie Odile Antoinette, f. 15 Juli 1934.

### Søstre:

1. Antoinette Cécile Juliette, f. 24 Nov. 1889, g. 15 Jan. 1913 m. René de la Fouchardière, f. 12 Juni 1887. [l'Étang, Châtellerault, Dpt. Vienne.]
2. Anne Marie Edmée, f. 26 Juli 1891, g. 13 Febr. 1919 m. Vicomte François de Kernaffleu de Kergos, f. 18 Juni 1889. [Manoir de Toulgoat ved Guimber, Finistère.]
3. Elisabeth Louise Marie, f. 19 Juni 1901, g. 12 Juli 1928 m. Charles Pictet. [Genève.]

## Grubbe.\*

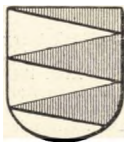

*Gammel dansk Adelslægt, der her i Landet uddøde i første Halvdel af 18. Aarh., men af hvilken Jørgen Sivertsen Grubbe i det 16. Aarh. tog Ophold i Tyskland, hvor hans Efterkommere endnu lever. Familien skriver sig nu Grube. — Vaabenafbildning i Farver og udførlig Slægttavle, se Aarg. 1895.*

### I. Linje.

Max Wolfgang Grube,<sup>o</sup> f. 16 Okt. 1856 i Lübeck (Søn af Carl Rudolf August Albert, f. 29 Okt. 1820 † 8 Marts 1900, og Mathilde Louise Leopoldine von Caanitz, f. 14 Dec. 1828, g. 14 Okt. 1853 † 26 April 1879), Ritmester,\* Magistrat-Bygningsraad\* (Pr.Lv.U.1.2.). [Lübeck.]

### Søskende:

1. Anna Louise Auguste, f. 10 Maj 1859 i Lübeck. [Lübeck.]

## Grubbe.

2, *Ernst Werner*, f. 16 Juli 1864 † 9 Febr. 1925, *Købmand*, g. 19 Okt. 1892 i Braunschweig m. *Johanna Margarethe Haake*, f. 25 Marts 1868 i Braunschweig. [Hamborg.] Børn:

a. *Hildegard Wilhelmine Mathilde*, f. 13 Sept. 1893 i Lübeck, Overlærerinde. [Hamborg.]

b. *Ernst Werner Paul Joachim*, f. 17 Aug. 1898 i Lübeck, Gaardejer (H.H.K.) (Pr.J.K.2.), g. 5 Maj 1928 i Dessau m. *Hedwig Helene Erna Möbius*, f. 4 Aug. 1904 i Dessau. [Zarpen, Holsten.] Børn:

1) *Charlotte Johanne Regine*, f. 23 Febr. 1929 i Zarpen.

2) *Heidi*, f. 19 Jan. 1934 i Lübeck.

3) *Franz Jürgen*, f. 29 Maj 1936 i Lübeck.

## II. Linje.

*Max Carl Eugen Grube*,<sup>o</sup> f. 26 Jan. 1887 (Søn af Overlandskulturretsraad, Gehejmeoverjustitsraad, Kaptajn *Max Carl Wilhelm Krüger*, f. 9 Okt. 1858 † 26 Dec. 1930 og *Anna Charlotte Amalie Caroline Jacobi*, f. 20 Marts 1861, g. 1 Maj 1886 † 11 Juni 1934), preuss. Premierlieutenant,\* Oberforstmeister (Pr.J.K.1.2.), g. 30 Okt. 1922 m. *Paula Johanne Sophie Hermine Wilming*, f. 27 Aug. 1895. [Ziegelroda ved Querfurt.]

### Farfader:

*Eugen Oscar*, f. 18 Juli 1818 † 7 Febr. 1880, *Regerings- og Landsøkonomiraad*. Søn:

*Karl Heinrich Eugen*, f. 4 Sept. 1867 † 20 Juni 1924, *Kaptajn, Amtmand*, g. 6 Dec. 1904 m. *Johanna Marie Louise Reinhard*, f. 8 Aug. 1879 † 26 Okt. 1938. Børn:

a. *Hans Peter*, f. 24 Juli 1908 i Pelkum, Westfalen, Ingeniør, g. 3 Juni 1939 i Frankfurt a. M. m. *Elise Helene Eckert*, f. 21 Maj 1917 sst. [Gaggenau, Baden.] Søn: *Peter Jørgen*, f. 6 Sept. 1942 i Baden-Baden.

b. *Marie Hanna Charlotte*, f. 13 Juni 1910, g. 11 Okt. 1934 m. *Korvetkaptajn Ludolf von Hohnhorst*. [Berlin.]

## III. Linje.

*Gustav Wolfgang Grube*,<sup>o</sup> f. 3 Aug. 1895 (Søn af preuss. Gehejme-Regeringsraad, Kaptajn *Adolph Wilhelm Franz Robert*, f. 13 Aug. 1863 † 15 Dec. 1916), Oberstløjtnant, Chef for en Flyveskole (Pr.J.K.1.2.) (S.Æ.3.) (Ty.Æ.K.1.) (Ty.Sp.Kr.) (Sp.M.F.4.), g. 9 Okt. 1920 m. *Elli Martha Ida Franziska Glaser*, f. 2 Febr. 1888. [Berlin-Dahlem.]

### Søskende:

1. *Ilse Adele Marie*, f. 15 Marts 1897, g. 17 Jan. 1925 m. Oberstløjtnant *Georg Karl Julius Trost*, f. 14 Jan. 1893. [Berlin-Tegel.]

## Grubbe.

2. **Richard Adolf**, f. 24 Aug. 1900, Købmand, g. 21 April 1935 m. **Gertrud Markwitz**, adopt. **Pochandke**, f. 21 Dec. 1904. [Erfurt.] Datter:  
**Ina**, f. 7 Juni 1936.
3. **Hans-Adolf**, f. 18 Aug. 1902, Referent, g. 20 Juli 1940 m. **Marga Dölle**. [Hamburg.]

### Moder:

**Adèle Elisabeth**, født **Coqui**, f. 11 April 1873, g. 28 Sept. 1894, Enke 15 Dec. 1916. [Erfurt.]

### Farbrødre:

1. **Carl Julius Wilhelm**, f. 22 Febr. 1861 † 16 Febr. 1893, **Grosserer**, g. 18 Okt. 1890 m. **Clara Bertha Josepha Rupertus**, f. 19 Nov. 1870 i Berlin (g. 2<sup>o</sup> m. Købmand **Gustav Lehmann** † 24 Okt. 1937). [Bremen.] Datter:  
**Gertrud Josepha Friederike**, f. 21 Aug. 1891 i Steglitz, g. 22 Maj 1913 m. Musikforfatter **Rudolf Georg Wolfgang Breithaupt**, f. 26 April 1892, skilt. [Bremen.]
2. **Wilhelm**,<sup>o</sup> f. 7. Jan. 1868 i Burg ved Magdeburg, preuss. Oberregierungs- og Landeskulturrat,\* Major\* af Res. i Feltart, med Ret til fremdeles at bære det tidl. kgl. preuss. I. Garde-Feltart. Reg.s Uniform (Pr.J.K.1.2.) (Pr.L.v.U.1.2.) (B.M.F.4.1), g. 1 Dec. 1928 m. **Paula Luise Alwine Bergerin**, f. 18 Sept. 1901 i Kiel. [Hannover.] Sønner:
  - a. **Hans Siegward Jürgen Dieter Willo Götz Gero**, f. 3 Juli 1933 i Hannover.
  - b. **Ulf-Dieter Manfred**, f. 15 Dec. 1935 sst.

### Farfaders Broder:

**Carl Ludwig Leopold**, f. 19 Aug. 1834 † 5 Dec. 1907, Agent, g. 23 Juni 1863 m. **Emma Charlotte Strandberg**, f. 3 Febr. 1843 † 25 Febr. 1916. Søn:  
**Gustav Heinrich Wilhelm**, f. 3 Juli 1865 † 19 Jan. 1942, g. 5 Nov. 1914 m. **Amanda Emilia Carlsson**, f. 18 Dec. 1876. [Stockholm.]

## IV. Linje.

### Uddød i Mandslinjen 19 Juli 1926.

**Elisabeth Mathilde Grube**,<sup>o</sup> f. 16 Okt. 1899 i Flensborg (Datter af Sanitetsraad, Dr. med. **Ernst Oskar**, f. 1 Okt. 1857 † 7 April 1922), g. 15 Marts 1921 m. 1. Staatsanwalt, Dr. jur. **Paul Bohmeyer**, f. 6. Febr. 1881 i Halle, Saale. [Frankfurt a. M.]

### Søster:

**Lotte Minna Nelly**, f. 23 April 1902 i Flensborg, g. 18 Maj 1922 m. Fregatkaptajn\* **Rolf Westphal**, f. 16 Juli 1894 i Zwickau. [Wilhelmshaven.]

Grubbe.

Moder:

Georgine (Ina) Francisca Henriette Olivia Anna, født Jepsen, f. 2 Dec. 1868 i Flensburg, g. 24 Nov. 1896, Enke 7 April 1922. [Kiel.]

## V. Linje.

*Uddød i Mandslinjen 25 Dec. 1934.*

Martha Emilie Friederike Grube, f. 21 Jan. 1869 (Datter af Lieutenant Oscar Adolph, f. 28 Juni 1840 † 20 Marts 1909 og Luise Schäfer, f. 29 Febr. 1840, g. 21 Jan. 1868 † 1 Aug. 1907), g. 20 Okt. 1896 m. preuss. Oberstltnt. Wilhelm Heidborn, f. 9 Aug. 1849 † 21 Febr. 1922. [Eisenach.]

Broder:

Johann Eduard Arthur, f. 22 Dec. 1873 † 14 Okt. 1931, Boghandler, g. 1 Juni 1905 m. Erna Johanne Adelheid von Gruben, f. 23 Marts 1881. [Lauenburg a. d. Elbe.]

Farfader:

Adolf Eduard, f. 18 Maj 1812 † 28 Juni 1880, russisk Statsraad, g. m. Josephine Hermenhilde Schaefer, f. 13 April 1822 † 26 Okt. 1882. Datter:

Anna Emilie, f. 26 April 1862, g. 12 April 1890 m. Professor ved Kunstakademiet Heinrich Epler, f. 5 Aug. 1846 † 1 Maj 1905. [Dresden.]

## af Gyldenfeldt.

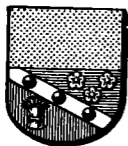

Major Christian Schousboe blev adlet 11 Juli 1761 med Navnet af Gyldenfeldt. — Udlørlig Slægttavle med Vaabenafbildning i Farver, se Aarg. 1908.

## I. Linje.

Ernesto Carlos af Gyldenfeldt, f. 24 Aug. 1877 (Søn af Stationsforstander Ernst Hugo Christian, f. 22 Sept. 1848 † 6 Juni 1888), Stationsforstander, g. 25 Okt. 1902 m. Maria Matinisi, f. 24 Juli 1881. [San Martin, Prov. Buenos Aires, Argentina.]  
Børn:

1. Ernestina, f. 30 Dec. 1905.
2. Ernesto Hugo, f. 3 Juni 1908.
3. Sara, f. 7 Okt. 1911.
4. Emma, f. 28 Maj 1913.

Søskende:

1. Hugo Javier, f. 22 Jan. 1879, ansat i Landbrugsministeriet, g. 18 Marts 1902 m. Mercedes del Castaño, f.

af Gyldenfeldt.

8 Sept. 1884. [San Carlos de Barriloche, Territorio de Rio Negro, Argentina.] Børn:

- a. Emma Sarah, f. 19 Juni 1905.
  - b. Hugo Christian, f. 21 Dec. 1912.
  - c. Clara Luz, f. 21 Febr. 1914.
  - d. Julio Waldemar, f. 27 Aug. 1915.
  - e. Holger Sofus, f. 28 April 1917.
2. Emma Elena, f. 18 Aug. 1884, g. 1905 m. Ramón Ferrera Arguelles, f. 1878. [Rosario de Santa Fé, Argentina.]
3. Martin Federico, f. 20 Dec. 1886. Trafikinspektør, g. 14 Okt. 1908 m. Angela Alcalde Fernandez, f. 14 Juli 1893. [Estacion Henderson. Territ. Carrie Midland de Buenos Aires, Argentina.] Børn:
- a. Martin Federico, f. 25 Juli 1909.
  - b. Angela Celina, f. 18 Juni 1911.
  - c. Victor Julio, f. 21 Marts 1913.
  - d. Guillermo Segundo, f. 7 Juni 1915.
  - e. Horacio, f. 8 Maj 1917.
  - f. Jorge Raul, f. 11 Marts 1919.
  - g. Romeo Oscar, f. 30 April 1921.

Moder:

Javiera, født Villafañe, f. 3 Dec. 1854, g. 3 Nov. 1876, Enke 6 Juni 1888. [Rosario de Santa Fé, Argentina.]

Farfaders Brødre:

1. *Edvard Caspar Vessel, f. 10 Juni 1812 † 24 Juni 1908, Landmand, g. 20 Febr. 1839 m. Ingeborg Christiansen, f. 30 Maj 1823 † i Marts 1886. Søn:*  
*Hans Henrik Viktor Hugo, f. 2 April 1850 † 15 Maj 1923, Bagermester, g. m. Ane Marie Hendrichsen, f. 2 Aug. 1849 † 28 Marts 1924. Børn:*
    - 1) Carl Vilhelm, f. 13 Aug. 1873, Stutteriejer, g. 29 Dec. 1905 m. Dagmar Josephine Johanne Christine Negen-dahl, f. 19 Dec. 1882. [Seattle, Washington.]
    - 2) Eduard Carl Valdemar Alfred, f. 6 Marts 1885, Maskinist, g. m. Jenny Johanne Margrethe Christensen, f. 1 Febr. 1890. [Marschild, Californien.] Datter:  
Margit Beate Vilhelmine Regitze, f. 30 Maj 1912.
  - 3) Johanne Ingeborg Marie, f. 11 Aug. 1886, g. 29 Juni 1912 m. Smedemester Valdemar Emil Theodor Knagh, f. 25 Aug. 1885. [K.]
2. *Holger Scheel, f. 3 Maj 1817 † 19 Marts 1864 ved Dybbøl, Kaptajn, g. 6 Juli 1853 m. Augusta Frederikke Garlieb, f. 23 April 1827 † 1 Juni 1888. Børn:*
  - a. Mary Louise Vilhelmine, f. 5 Nov. 1858 i Fredericia, g. 23 Okt. 1900 i Kbh. (Nath.) m. Koffardikaptajn Andreas Valdemar Knudsen, f. 16 Marts 1851 † 26 Juni 1914. [K.]

## af Gyldenfeldt.

- b. *Carlo Viggo Henry Sehested*, f. 25 April 1863 † 28 Okt. 1928, cand. jur., *Politiinspektør*, g. 23 Okt. 1891 m. *Gerda Lorentze Christina Wang*, f. 22 Dec. 1854 † 8 Aug. 1938 (hun g. 1<sup>o</sup> m. *Løge Alet h Vilhelm Christian Gregersen* † 1886). Døtre:

- 1) *Anne Beate*,<sup>o</sup> f. 19 Juni 1894 i Kbh., g. 17 Okt. 1922 i Kbh. (A) m. *Kammerherre, Amtmand\* Magnus Voss Krummenauen Wulff* (K.<sup>2</sup> D.M.), f. 27 Febr. 1886 i Kbh. [K.]
- 2) *Regitze*, f. 28 Nov. 1895 i Kbh., g. 21 Sept. 1926 i Kbh. (A) m. *Greve Aage Moltke*, skilt 1939. [Virum.]

## II. Linje.

*Hans Wessel Friedrich Franz Karl Paul Max af Gyldenfeldt*, f. 24 Aug. 1906 (Søn af preuss. Kaptajn *Christian August Hans*, f. 8 Febr. 1869 † 20 Sept. 1914), Major i Generalstaben, tildelt *Tjenesteudmærkelsestegn* 3. og 4. Klasse (Pr.J.K.2.), g. 30 Sept. 1933 m. *Helga Johanna Hochreuter*, f. 14 Dec. 1910. [Berlin.] Sønner:

1. *Christian Sehested*, f. 9 Jan. 1938 i Berlin.
2. *Hennig*, f. 5 Maj 1941 i Rom, Italien.

### Søster:

*Annelise Agnes Wilhelmine Marie Elise Frieda*, f. 2 Sept. 1901, g. 3 Maj 1922 m. *Oberst Curt Lottner*, f. 30 Okt. 1899. [Lübeck.]

### Moder:

*Elisabeth Adolfine Marie*, født *Kittel*, f. 15 Marts 1877, g. 3 Nov. 1900, Enke 20 Sept. 1914. [Schwerin.]

### Farfader:

*Caspar Wessel Heinrich*, f. 8 Febr. 1819 † 20 Dec. 1893 *Kancellisekretær*, g. 2 Okt. 1867 m. *Agnes Margarethe Frederike Berger*, f. 6 Aug. 1832 † 18 Juli 1919. Søn:

*Friederich Georg Heinrich*,<sup>o</sup> f. 2 Jan. 1871, Landmand (Pr.F.K.), g. 2 Sept. 1905 m. *Ida Florence Emma Burdis*, f. 1 Okt. 1883. [Bomlitz i Hannover.] Børn:

- a. *Ingeborg Agnes Justine Elisabeth*, f. 30 Sept. 1906.
- b. *Christian Edward*, f. 9 Juli 1920.

### Farfaders Brødre:

1. *George Ferdinand*, f. 21 Marts 1820 † 29 Maj 1898, g. 10 Maj 1864 m. *Christine Dorothea Suder*, f. 25 Jan. 1837 † Jan. 1924. Søn:

*Caspar Wessel Heinrich* til Kl. Krug, f. 16 Juli 1865, g. 10 Maj 1895 m. *Frida Gerlich*, f. 14 Nov. 1875. [Kleinkrug, Kreis Dirschau.] Børn:

- 1) *Ida Dorothea Ingeborg*, f. 23 April 1896. [Leer, Øst-Friesland.]



af Gyldenfeldt.

- 2) **G e o r g** Caspar Wessel, f. 1 Maj 1897, Oberst og Regimentskommandør, g. 7 Febr. 1925 m. **M a r g a r e t e** Klinkhammer, f. 29 Maj 1903. [Linz.] Børn:  
 a) **J ü r g e n** Caspar Wessel, f. 4 April 1928.  
 b) **J u t t a** Dagmar, f. 11 Okt. 1938.
- 3) **U r s u l a** Emmy Margarethe, f. 3 Okt. 1899, g. 6 Juli 1927 m. Forpagter Arno Prass, f. 10 Maj 1881. [Gr. Roschau, Kr. Dirschau.]
2. **H e i n r i c h** August til Hohenlied, f. 9 Aug. 1822 † 7 Juni 1905, g. 8 Nov. 1861 m. **A d e l a i d e** Elisabeth af Gyldenfeldt, f. 2 Marts 1833 † 20 Marts 1911. Børn:  
 a. **C h r i s t i a n** Nicolay Sehested, f. 20 Maj 1863 † 10 April 1914, preuss. Gehejmeregeringsraad, g. 15 Nov. 1898 m. **G e r t r u d** Elise Olga Eckardt, f. 30 Marts 1878 † 17 Jan. 1919. Søn:  
     **H e i n z** Max Sehested, f. 15 Aug. 1899, Oberst i Generalstaben (Pr.J.K.1.2.) (Pr.J.2.), g. 1 Okt. 1927 m. **M i l d r e d** Michahelles, f. 22 Maj 1907. [Berlin.]  
     Datter:  
         **M a r i o n**, f. 29 Juni 1937.
- b. **C a t h a r i n a** Maria Margaretha, f. 5 Marts 1865. [Kiel.]
- c. **W i l h e l m** Waldemar, f. 16 Sept. 1867 † 6 Aug. 1932, g. 29 Sept. 1903 m. **E m m a** Baumann, f. 28 Maj 1877. [Waren, Mecklenburg.] Datter:  
     **E l i s a b e t h**, f. 9 Jan. 1905, g. 27 Dec. 1935 m. **E b e r h a r d** Wolf. [Berlin.]
- d. **M a r g a r e t h a** Amalia, f. 9 Juli 1869. [Kiel.]
- e. **H e i n r i c h** Johan Schleth, f. 15 Nov. 1871 † 18 Maj 1942, g. 27 Sept. 1907 m. **A n n a** Minna Camilla Johanna Kosegarten, f. 5 Okt. 1879. [Kiel.] Børn:  
 1) **A d a** Hildegard Carla, f. 24 Aug. 1908.  
 2) **H e i n r i c h** Franz Ferdinand, f. 12 Maj 1911 (Pr.J.2.), g. 30 Aug. 1941 m. **A m e l i e** von Ehrenborg, f. 5 Maj 1917.
- f. **F r a n z** Wessel<sup>o</sup> til Schirnau, f. 16 Marts 1875 (Pr.J.1.), g. 15 Sept. 1908 m. **M a r i a** Andrea Lorenzen, f. 22 Jan. 1888. [Schirnau ved Rendsborg.] Børn:  
 1) **U r s u l a**, f. 13 Juli 1909. (Slesvig Johanneskl.)  
 2) **I n g e**, f. 15 Juli 1910, g. 8 Juli 1932 m. **K u r t** Fedder, f. 13 Dec. 1902. [Rüggow.]  
 3) **F r a n z** Niko, f. 30 Juni 1913 (Pr.J.2.).  
 4) **G e o r g** Lorenzen, f. 30 Nov. 1918, Premierløjtnant (Pr.J.1.2.).  
 5) **K ä t e**, f. 2 Juni 1926.

## Gyldenkrone.



*Gabriel Marselis til Havreballegaard optoges 7 Sept. 1665 i Adelsstanden. Hans Søn Vilhelm Marselius blev 15 Sept. 1673 ophøjet i Friherrestanden under Navnet Gyldenkrone. Enkelte af Familiens Medlemmer skriver sig Guldenkrone. — Baron H o l g e r Emerentz Gyldenkrone med Hustru og Sønner erholdt 18 Juli 1907 Bevilling til at føre Navnet Gyldenkrone-Rysensteen; men 29 Nov. 1916 fik han for sit Vedkommende Bevilling til atter kun at føre Navnet Gyldenkrone. — Udførlig Slægttavle og Vaabenafbildning i Farver, se Aarg. 1935.*

Lensbaron J ø r g e n Gyldenkrone-Rysensteen,<sup>o</sup> f. 22 Febr. 1899 (Søn af Lensbaron H o l g e r Emerentz Gyldenkrone, f. 31 Aug. 1873 † 27 Dec. 1927 og Lensbaronesse V i b e k e Juul af Rysensteen, f. 7 Maj 1875, g. 7 Maj 1898, skilt 1916 † 17 Dec. 1934, g. 2<sup>o</sup> m. Oberstltnt. S t e p h a n Ankjær), [Charlottenlund], g. 7 Aug. 1928 m. V i b e k e Fiedler, f. 18 Juli 1909, separeret 1939. [Hellerup.] Søn:

Baron Holger Erik Gyldenkrone-Rysensteen, f. 12 Junj 1929. [Hellerup.]

### Søskende:

af Faderens 1. Ægteskab (se ovf.):

1. Baron E b b e Gyldenkrone-Rysensteen, f. 18 Aug. 1901. [New York.]

af Faderens 2. Ægteskab (se ndf.):

2. Baronesse A n n e - S o p h i e Emerentze Gyldenkrone, f. 14 Dec. 1919, g. 15 Juli 1939 m. Premierløjtnant i Livgarden Greve J ø r g e n Scheel.

### Faders Enke:

Enkelensbaronesse R i g m o r Marie, født Jürs, f. 13 Aug. 1893, g. 8 Dec. 1916, Enke 27 Dec. 1927. [Charlottenlund.]

### Farfader:

Lensbaron C a r l Vilhelm Ludvig Marius Christian Frederik til Baroniet Vilhelmsborg, f. 27 Juli 1833 † 22 Marts 1895, Kammerherre, g. 6 Nov. 1863 m. E d e l e Margrethe Barner, f. 18 Okt. 1842 † 20 Juni 1900. Børn:

1. Baronesse E d e l e Margrethe, f. 24 Jan. 1867, Enke efter Hofjærgermester Niels Basse Fønsl til Hindsgavl.
2. Lensbaron O v e Theodor Carl til Baroniet Vilhelmsborg, f. 6 Juli 1869 † 3 Marts 1920, Kammerherre, Hofjærgermester, g. 31 Marts 1901 m. S o f i e Jacobine Dinesen, f. 2 Febr. 1873 † 7 Juli 1942. Døtre:
  - a. Baronesse R i g i t z e Sofie Salome, f. 3 Juli 1910 paa Vilhelmsborg, g. m. Godsejer Tyge Skeel til Lyngsbæksgaard og Pandum.

## Gyldenkrone.

- b. *Baronesse Anne-Edel Alvilde*, f. 4 Juli 1912 paa Vilhelmsborg. (Vallø.)
4. *Baronesse Ebba Juliane Marie*, f. 20 Aug. 1876, Enke efter *Carl Steensen-Leth*, Forstanderinde for Dronning *Caroline Amalies Plejeforening*. [K.]

### Farfaders Broder:

*Baron Oscar Emil til Urup*, f. 3 Okt. 1837 † 7 Nov. 1892. *Ritmester*, g. 9 Sept. 1863 m. *Marie Christine Josefine Mørck*, f. 5 Juli 1842 † 22 Juli 1917. Børn:

1. *Baronesse Ellen Julie*, f. 13 Dec. 1866 paa Urup, g. m. *Hofjægermester Just Krieger*.
2. *Baron Carl Oscar Herman*, f. 12 Febr. 1872 † 9 Maj 1939, *Kammerherre, Oberstlieutenant\* og Chef for 2. Livgarde-Batl.*, g. 31 Marts 1905 i Kbh. m. *Lillian Regine Prior*, f. 27 Aug. 1883 i Kbh. [Hellerup.] Børn:
  - a. *Baron Axel Oscar*, f. 17 Jan. 1906 i Kbh., g. 15 Maj 1937 sst. m. *Elise Margrethe Rasmussen*, f. 12 Maj 1909. [K.] Børn:
    - 1) *Baron Mogens Christian*, f. 11 Maj 1940 i Hellerup.
    - 2) *Baronesse Anne-Sophie*, f. 12 Aug. 1942 i Hellerup.
  - b. *Baronesse Magda Alice Marion*, f. 24 Sept. 1909 i Kbh., g. 21 Nov. 1931 sst. m. *Grosserer Vagn Andersen*, f. 15 Okt. 1906. [K.]
3. *Baron Einar Marius*,<sup>o</sup> f. 20 Sept. 1874 paa Urup, tjenstg. *Kammerherre* hos *D. M. Kongen og Dronningen*, *Kommander,\* Direktør\* for Søartilleriet, Adjutant\* hos Kong Christian X (K.1D.M.) (H.H.T.) (F.Æ.L.5.) (M.Gr.2.c.) (N.St.O. 3.1) (Pr.R.Ø.4.) (Stb.V.2.) (S.Sv.2.2) (S.V.3.2) (S.Kr.2.)*, g. 31 Jan. 1902 i Kbh. m. *Betty Marie Sally*, f. 14 Marts 1878 i Kbh. [K.] Døtre:
  - a. *Baronesse Aase Merete*, f. 28 Nov. 1902 i Kbh. *Hofdame* hos *Hds. M. Dronning Alexandrine*. *Hofstiftsdame* i Vallø. [K.]
  - b. *Baronesse Elsebet*, f. 14 Nov. 1904 i Kbh., g. 20 Marts 1929 i Gentofte m. *Læge Christian Michael Roving*, f. 16 Febr. 1891 i Kbh. [K.]
  - c. *Baronesse Regitze*, f. 25 Juli 1906 i Kbh. (Vallø, Tharpgaard.)

### Farfaders Farbrødre:

1. *Baron Frederik til Stenege*, f. 23 Juni 1801 † 21 April 1882. Søn:

*Baron Ove Christian Sophus*, f. 14 Sept. 1842 † 30 Dec. 1924, *Kaptajn, Farmer*, g. 14 Jan. 1897 m. *Kirstine Petersen*, f. 30 April 1873 † 1 April 1920. Børn:
  - 1) *Baronesse Fritze*, f. 7 Aug. 1897, g. 16 Nov. 1917 m. *John Lohmiller*. [Alpha, Minnesota, R. I. D.]
  - 2) *Baron Viggø*, f. 20 Maj 1902, g. 31 Jan. 1925 m. *Louise Stenke*, f. 28 Juli 1903. [Monterey, Minnesota, R. I. D.] Børn:

## Gyldenkrone.

- a) Baron **H a r l a n**, f. 31 Dec. 1925.
  - b) Baron **Dennis Lee**, f. 12 Maj 1935.
  - c) **Baronesse Donna Glan**, f. 12 Maj 1935.
2. **Baron Christian Frederik**, f. 30 Maj 1803 † 18 Marts 1875, *Kammerherre, Amtsforvalter*. Søn:  
*Baron Emil*, f. 27 Okt. 1838 † 15 Maj 1902, *Legationssekretær, Amtsforvalter*, g. 27 Aug. 1882 m. *Lona Gulowsen*, f. 30 Jan. 1848 † 29 Maj 1934: Søn:  
**Baron Viggo Frederik Emil**,<sup>o</sup> f. 18 Juli 1883, g. 1<sup>o</sup> 19 Maj 1909 m. *Clara Christiane Andrea Green*, f. 25 Dec. 1883, skilt 1923, 2<sup>o</sup> 22 Marts 1934 m. *Ingeborg Bock*, f. 2 Jan. 1893. [Søllerød ved Holte.] Børn:  
*af 1. Ægteskab*:
- a) **Baron Emil**, f. 21 Dec. 1910, *Sekondløjtnant* ved 8. Battl., g. 4 Nov. 1936 m. *Agnete Bech*, f. 7 Juli 1919 i Siikeborg. [Lyngby.] Datter:  
*Baronesse Lone*, f. 20 Febr. 1939.
  - b) **Baron Christian**, f. 13 April 1912 i Kbh., *Kaptajn*løjtnant af Art., g. 9 Aug. 1936 i Ordrup m. *Lisbeth Bjørch-Jensen*, f. 2 Aug. 1915 i Klampenborg. [K.] Datter:  
*Baronesse Alette*, f. 18 Okt. 1938 i Kbh.
  - c) **Baronesse Bente Magdalene**, f. 17 Marts 1914 i Kbh. [K.]
  - d) **Baronesse Inge Merete**, f. 25 Marts 1915, *Bankassistent*. [K.]
  - e) **Baronesse Andrea Birgitte Bertha Vilhelmine**, f. 11 Marts 1921. [K.]

## Gyldenstjerne.\*

(Gyllenstierna.)



*Gammel dansk Adelslægt, hvis Stamtræ kan eftervises til Hr. Niels Eriksen til Aagaard. Rigsraad 1310. Slægten uddøde i Danmark 1729 med Oberstlieutenant Laurids Ulfeld Gyldenstjerne, medens en Linje, der stammer fra Hr. Erik Eriksen til Fogelwik, siden Midten af det 15. Aarh. har været bosat i Sverige, hvor den 1569 erholdt friherrelig Værdighed. Udførlig Slægttavle for den danske Gren med Vaabenafbildning i Farver, se Aarg. 1926.*

Friherre **Carl Gyllenstierna** til Bjersgårds og Krapperups Fideikommissar i Skaane, f. 29 Juni 1883 (Søn af Hofjægermester, Friherre **Nils** til Bjersgårds og Krapperups Fideikommissar, f. 14 Dec. 1855 † 12 Dec. 1926), *Løjtnant\** ved Skaanske Husar Reg. [Krapperup.]

## Gyldenstjerne.

### Brødre:

1. *Friherre Eric til Bjersgårds og Krapperups Fideikommis-ser, f. 27 Marts 1882 † 26 Juni 1940, g. 1<sup>o</sup> 21 Dec. 1910. m. Wanda Henriksson, f. 5 Jan. 1881 † 9 Dec. 1917, 2<sup>o</sup> 22 Febr. 1921 m. Maryse Crespy, f. 8 Maj 1894, skilt, 3<sup>o</sup> 29 Aug. 1925 m. Signe Finnemann, f. 7 Jan. 1898, skilt, 4<sup>o</sup> Dorothy Griffin, f. 1895. Datter:  
af 1. Ægteskab:  
Friherreinde W a n d a Ellen Beata, f. 30 Nov. 1917, g. 4 April 1938 m. Legationssekretær, cand. jur. C a r l B r y n o l f Julius Eng, f. 4 Juli 1910. [Stockholm.]*
2. *Friherre Gustaf, f. 30 Septbr. 1891, cand. jur. [Krappe-rup.]*

### Moder:

Friherreinde Lillian Eleonora (E l l e n), født Stiernstedt,<sup>o</sup> f. 16 Sept. 1862, g. 28 Maj 1881, Enke 12 Dec. 1926. [Helsing-borg.]

### Farfader:

*Friherre Carl til Bjersgårds og Krapperups Fideikom-mis-ser, f. 29 Aug. 1819 † 28 Febr. 1866, g. 4 Okt. 1846 m. B e a t a Rosenstierna, f. 4 Nov. 1826 † 6 Juli 1905. Datter: Friherreinde E b b a, f. 29 Jan. 1866, Statsfrue\* hos Dron-ning Viktoria, g. 19 Sept. 1885 m. Lieutenant C a r l Lud-vig Erik Joachim Hochschild, f. 19 Sept. 1860 † 16 Nov. 1898. [Engelholm.]*

### Farfaders Brødre:

1. *Friherre Erik, f. 26 Jan. 1825 † 9 Aug. 1870, Ritmester. Sønner:*
  - a. *Friherre Johan til Spannarp, f. 14 Sept. 1857 † 28 Dec. 1931, Major, g. 26 Juli 1887 m. Friherreinde L o u i s e Ulla Charlotta Barnekow, f. 6 Nov. 1867. [Bjersgård ved Gråmanstorp.] Børn:*
    - 1) *Friherre Knut, f. 22 Okt. 1888, Oberst og Chef for Kgl. Wendes Art. Rgmt., Medl. af Kungl. Krigsveten-skapsakademien (S.Sv.2.<sup>2</sup>) (S.N.3.) (S.V.3.<sup>1</sup>) (Fi. H.R.2.), g. 15 Aug. 1915 m. E l s a Josephine Lind-ström, f. 24 April 1894. [Kristianstad.] Børn:*
      - a) *Friherre Carl Knutsson, f. 10 Juni 1916, Fændrik i Kgl. Göta Trängkärs Res., Elev ved Alnarps Landbrugsinst.*
      - b) *Friherreinde E l i s a b e t h Knutsdotter, f. 26 Maj 1918.*
      - c) *Friherre Jan Knutsson, f. 14 Aug. 1920, Student.*
    - 2) *Friherre Johan, f. 11 Aug. 1890, Forpagter (S.V.3.<sup>1</sup>), g. 6 Okt. 1920 m. Friherreinde E b b a Eleonora Gyl-lenstierna, f. 16 Sept. 1885 † 6 Marts 1934. [Spannarp.]*
    - 3) *Friherreinde Brita, f. 26 Nov. 1894. [Bjersgård.]*
  - b. *Friherre Erik, f. 27 Nov. 1858 † 13 Juli 1935, Major, g.*

Gyldenstjerne.

15 Nov. 1887 m. *Clara Alexandra Emma Sjöcrona*, f. 18 Juli 1868 † 1937. Søn:

Friherre *Stig*, f. 4 Marts 1892, Ritmester i Norrlands Dragon-Regt. Res., Eksportchef ved »Nordiska Ackumulatör Fabriken«, g. 18 Juli 1920 m. *Grevinde Ma u d-Elisabeth Wirsén*, f. 1 Okt. 1891. [Malmø.] Datter:

Friherreinde *M a r y - A n n e* Alexandra Ebba Hortense, f. 27 Maj 1926.

2. *Friherre Nils Nilsson til Elfdalen*, f. 20 April 1826 † 29 Juli 1905, g. 15 Juli 1856 m. *Friherreinde M a r g r e t h e - L o u i s e* Charlotte Duwall, f. 1 Jan. 1837 † 19 Aug. 1916. Børn:

a. *Friherre Axel*, f. 12 April 1857, Kammerherre, Ritmester\* (S.G.V.Sbm.) (S.Sv.3.<sup>1</sup>) (S.V.3.<sup>1</sup>), g. 20 Marts 1888 m. *Grevinde H e d v i g* Snoilsky, f. 24 Okt. 1868 † 8 Maj 1928. [Stockholm.] Børn:

1) *Friherreinde Hedvig Christina*, f. 26 Jan. 1889, g. 25 Juli 1911 m. *Major, Greve Carl Gustaf Moritz Thure Lewenhaupt*, f. 7 Jan. 1884 † 11 Maj 1935. [Stockholm.]

2) *Friherre M o g e n s* Nils,<sup>o</sup> f. 24 April 1897, cand. jur. & phil., Amanuensis i Rigsarkivet. [Stockholm.]

b. *Friherre Carl*,<sup>o</sup> f. 18 Aug. 1860, Kaptajn\* af den svenske Flaade (S.Sv.3.<sup>1</sup>) (T.O.4.), g. 7 Jan. 1889 m. *M a l i n* Margaretha Hedvig Emilia Crafoord, f. 11 Juli 1866 † 10 Juni 1936. [Bordighera, Italien.] Døtre:

1) *Friherreinde M a l i n*, f. 2 Dec. 1889, g. 15 Maj 1915 m. *anglo-ægyptisk Oberst\* Enrico Pardo*. [Bordighera.]

2) *Friherreinde M a r g r e t h e - L o u i s e*, f. 1 Sept. 1892, Stiftsfrøken i Vadstena. [Bordighera.]

3) *Friherreinde Elisabets*, f. 23 Marts 1894, g. 9 Sept. 1916 m. *Generalkonsul\* i Singapore Fredrik Hjalmar Adelborg*, f. 18 Okt. 1886. [Stockholm.]

c. *Friherre Sten*, f. 12 Sept. 1862 † 19 Maj 1932, Ritmester, g. 1<sup>o</sup> 23 Okt. 1893 m. *Friherreinde A n n a* Cecilia Beck-Friis, f. 27 Aug. 1860, skilt 1921 † 11 Dec. 1934. Datter: *Friherreinde E l s a*, f. 19 Febr. 1896, g. 4 Dec. 1928 m. *Kunstmaler Carl Ola J o n a s* Aakesson, f. 6 Sept. 1879. [Bjärred.]

d. *Friherreinde Katarina* (K a r i n), f. 26 Okt. 1867. [Älvdalen ved Klippan.]

e. *Friherreinde Margareta* (M a g g i e), f. 15 Aug. 1871. [Älvdalen.]

f. *Friherre G ø r a n*, f. 31 Juli 1876, Generalmajor i Res., Inspektør\* for Kavalleriet (S.G.V.Jmt.) (S.Sv.1.) (Fi.H.R. 2.<sup>1</sup>) (R.St.A.3.) (Sp.M.F.1.) (E.Fr.K.2.) (Ty.Ø.1.), g. 5 Okt. 1904 m. *A n n a* Charlotta Neijber, f. 9 Febr. 1882. [Stockholm.] Børn:

1) *Friherreinde G ø r v e l* Kristina, f. 2 Okt. 1905, g. 23

## Gyldenstierne.

- Febr. 1929 m. Kaptajn Charles Thorsten Beavis Odelberg, f. 18 Sept. 1902 † 1941. [Stockholm.]
- 2) Friherre Bo, f. 9 Nov. 1907, cand. jur., g. 8 Aug. 1938 m. Birgit Elisabet Larsson, f. 7 Febr. 1911. [Stockholm.] Søn:
- Friherre Göran, f. 11 Dec. 1939 i Stockholm.
- 3) Friherre Ebbe, f. 12 Nov. 1911, Kaptajn ved Pansertropperne, Aspirant ved Generalstabskåren (B.Kr.4.), g. 12 Okt. 1936 m. Estrid Victoria Auga (Eva) Svennilsson, f. 15 April 1915. [Stockholm.] Sønner:
- a) Friherre Nils Ebbeson, f. 9 Marts 1938.
- b) Friherre Kristoffer Ebbeson, f. 2 Jan. 1942.
- 4) Friherreinde Sigrid Agneta, f. 21 Dec. 1917, g. 16 Dec. 1939 m. Løjtnant ved Svea Artilleri Regmt. William Oscar Guernesey Grut.
- g. Friherre Kristofer, f. 8 Febr. 1878, Ritmester i Res. (S.Sv.3.4), g. 1<sup>o</sup> 30 Marts 1910 m. Elsa Mary Hallback, f. 20 Dec. 1889, skilt 1916 (hun g. 2<sup>o</sup> ....), 2<sup>o</sup> 20 Dec. 1919 m. Victoria Ulrika (Vicky) Matton, f. 12 Marts 1894. [Åtodalen ved Klippan.] Døtre:
- af 1. Ægteskab:
- 1) Friherreinde Ingeborg Kristina, f. 5 Marts 1911.
- af 2. Ægteskab:
- 2) Friherreinde Karin Ulrika (Ulla) Kristofersdotter, f. 29 Okt. 1920.
- 3) Friherreinde Sigrid Victoria Margaretha Kristofersdotter, f. 8 Dec. 1922.
- 4) Friherreinde Anna Katarina Kristofersdotter, f. 15 Marts 1926.

## Güntelberg.



*Pommersk Uradelslægt, der forekommer tidligst 1284 med Brødrene (?) von Güntersberg; til denne Slægt hører utvivlsomt de i første Halvdel af det 16. Aarhundrede til Norge indvandrede Heinrich Güntersberg og Eski Güntelberg; sidstnævntes Descendent Kaptajn Aldo Frederik Vilhelm Roller Güntelberg erholdt ved aabent Brev af 17 Marts 1876 Anerkendelse af*

*sin Adel. — Udførlig Slægtstavle og Vaabengivelse se Aarg. 1941.*

Einar Güntelberg,<sup>o</sup> f. 28 Juli 1885 i Kbh. (Søn af Kaptajn Axel Vilhelm, f. 18 Okt. 1855 † 18 Marts 1899 og Marie Dorothea Gad, f. 1 Maj 1863, g. 8 Nov. 1883 † 26 Jan. 1924), Dr. phil., Amanuensis ved Universitetet, Lektor ved Danmarks Tekniske Højskole, g. 17 Dec. 1920 i Kbh. m. Astrid Schousboe, f. 11 Nov. 1896 i Nyborg. [Gentofte.] Sønner:

## Güntelberg.

1. **A x e l** Vilhelm, f. 25 Dec. 1921 i Kbh.
2. **V i l h e l m** Mogens, f. 13 Sept. 1924 sst.
3. **E r l i n g** Henrik, f. 18 April 1931 sst.

Søster:

**G u d r u n**, f. 19 Sept. 1886 i Kbh., Klosterfrøken i Vemmetofte. [Gentofte.]

## von Gähler.\*



*Konferensraad Caspar Gähler blev adlet 29 Jan. 1749 med Navnet von Gähler.*

*Fuldstændig Slægttavle med Vaabenafbildning, se Aarg. 1922.*

**Den danske Linje.**

*Uddød 28 Maj 1937.*

## Den bayerske Linje,

*31 Maj 1839 optagen i den bayerske Adelsstand.*

**F r a n z** Georg von Gähler,<sup>o</sup> f. 7 Aug. 1885 (Søn af bayersk Regeringsraad **F r a n t z**, f. 9 April 1845 † 27 Jan. 1915 og **J o s e p h i n e** Gerlach, f. 17 Marts 1851, g. 11 Maj 1875 † 20 Juni 1903), Advokat, Kaptajn (M.F.K.4) (Pr.J.K.2), g. 17 Juni 1919 m. **B e r t a** Franziska Rohrmayer, f. 12 Jan. 1892. [Straubing.]

Brødre:

1. **C a r l** August Johann, f. 18 April 1876 † 15 Aug. 1927, Justitsraad, Advokat, g. 10 Juni 1902 m. **C a r o l i n a** Maria Barbara Sturm, f. 13 Febr. 1881. [Straubing.]
2. **G e o r g** Aloysius, f. 22 Jan. 1887, bayersk Premierlieutenant,\* Godsejer (Pr.J.K.2.), g. 30 April 1918 m. **I l s e** Beutner, f. 4 Juli 1897. [Landau, Pfalz.] Sønner:
  - a. **H a s s o** Franz Julius Karl, f. 5 Febr. 1919.
  - b. **U d o**, f. 21 Sept. 1926.

## von Hadeln.\*

*Gammel frisisk Slægt, der Aar 1106 skal være kommen til Landet Hadeln og ved Aar 1600 til Norge med **L o r e n t s** von **H a d e l n**, som 1603 fik Semgaard paa Eker i Forlening. Uddød i Mandslinjen 16 Aug. 1928.*

**K a r i n** von Hadeln, f. 17 Juni 1885 (Datter af Ingeniør **K n u d** Christian Emil, f. 9 Okt. 1851 † 16 Aug. 1928 og



von Hadeln.

Anna Alvida Mickaeline Thomsen, f. 26 Okt. 1859, g. 13 Aug. 1881 † 28 Nov. 1903), g. 15 April 1913 m. Ingeniør Georg Christoffer Stürup, f. 14 Maj 1831. [Bemus Point, N.Y., U.S.A.]

Farbroder:

*Alfred Henrik, f. 17 Juni 1853 † 9 Nov. 1925, Grosserer, dansk Konsul, g. 21 Marts 1886 m. Alma Charlotte Julie Emilie Conradi, f. 25 Sept. 1858. [Libau.] Døtre:*

1. *Sigrid Marie, f. 14 April 1887, g. 23 Jan. 1910 m. Ingeniør og Arkitekt Arthur Mödlinger, f. 9 Nov. 1880. [Götenhafnen.]*
2. *Ragna Lilly, f. 20 Dec. 1888, g. 1<sup>o</sup> 11 Juli 1913 m. Dr. med. Harald Siebert, skilt, 2<sup>o</sup> 3 Maj 1923 m. Dr. med. Armin Hilse, f. 7 Sept. 1887 † 13 Nov. 1931. [Berlin.]*
3. *Inga Elise, f. 13 Dec. 1889, g. 1<sup>o</sup> 17 Juli 1907 m. russisk Kommandør Baron Erik von Vietinghoff-Scheel, f. 16 Aug. 1882, skilt, 2<sup>o</sup> 24 Maj 1921 m. Bankdirektør, Magister Gunnar Bergroth, f. 18 Nov. 1882. [Helsingfors.]*
4. *Gerda Anne Marie, f. 26 Febr. 1896, g. 12 April 1919 m. Købmand Svend Birger, f. 26 Dec. 1896, skilt 1938. [Sydney, Australien.]*

## Hambro.\*



*Charles Joachim Hambro, Chef for Handelshuset C. J. Hambro og Søn, blev 9 Okt. 1851 optaget i den danske Friherrestand, saaledes at den friherrelige Titel efter hans Død gaar i Arv til den af hans mandlige Descendenter, der er at betragte som Familiens Hoved, og saaledes fremdeles. — Udførlig Slægttavle og Vaabenafbildning, se Aarg. 1937.*

*For Tiden er:*

*Baron Ronald Olaf Hambro Familiens Overhoved.*

John Henry Hambro til The Hyde ved Luton, f. 7 Juli 1904 (Søn af Henry Charles Tomas til The Lodge, f. 21 Dec. 1869 † 14 Febr. 1933), g. 23 April 1930 m. Elisabeth Therese de Knoop. [St. Peters, Eaton Square, London.] Børn:

1. Theresa Mary, f. 15 Maj 1931.
2. David Jocelyn Jersey, f. 1 Marts 1936.

Søster:

Cecily Edith, f. 13 Dec. 1899, g. 1921 m. Rupert Greaves Williams-Ellis. [...]

Moder:

Edith Gertrude, født Bonsor, f. 2 Marts 1876, g. 18 Juli 1896, Enke 14 Febr. 1933. [Grosvenor Crescent, London.]

## Hambro.

### Farfader:

*Percival Lewis til Milton Abbey og Brigmerston House, f. 29 Jan. 1836 † 16 April 1885, g. 1 13 Marts 1869 m. Grace Otway Mayne, f. 23 Maj 1851 † 10 Dec. 1870, g. 2<sup>o</sup> 4 Febr. 1875 m. Arabella Marianne Norman, f. 17 Marts 1846. [London.] Børn:*

#### *af 1. Ægteskab:*

1. *Sir Percival Otway Hambro, f. 10 Dec. 1870 † 25 Nov. 1931, Generalmajor, g. 2 Aug. 1911 m. Marjorie Bingham, f. 29 Marts 1890. [Mytchett House, Aldershot.] Børn:*

a. Beatrice Susan, f. 26 Juli 1913. [...]

b. Everard, f. 16 Sept. 1916. [...]

c. Patricia, f. 16 Sept. 1916. [...]

#### *af 2. Ægteskab:*

2. *Dorothy Ella, f. 29 Nov. 1876, g. 19 Dec. 1907 m. Nigel de Mundeville til Colcherne Court. [South Kensington.]*
3. *Bertram Emile, f. 11 Marts 1880 † 25 April 1915 (alden i Krigen), Oberst v. 15. Husarreg., g. 24 April 1912 m. Margaret Constance Nevile Lubbock, f. 1882 (g. 2<sup>o</sup> 15 Maj 1919 m. Kaptajn Charles Norman Cavendish Boyle). Døtre:*
  - a. *Diana Margaret, f. 8 Febr. 1913. [...]*
  - b. *Faith Marian, f. 3 April 1914. [...]*
4. *Rachel Sibilla, f. 22 Juli 1883. [...]*

### Farfaders Brødre:

1. *Charles Joseph Theophilus til Milton Abbey, f. 2 Okt. 1834 † 11 April 1891, Kaptajn, M.P.\*, g. 15 Dec. 1857 m. Susan Amelia Yorke, f. 11 Jan. 1839 † 2 Juli 1887, Døtre:*
  - a. *Caroline Susan, f. 11 Aug. 1859, g. 11 Dec. 1879 m. Oberstløjtnant Uvedale Edward Parry Parry-Okeden, f. 9 Sept. 1845. [Turnworth, Dorset.]*
  - b. *Agnetta Josephine, f. 17 Aug. 1864, g. 5 Jan. 1888 m. Kaptajn ved 15. Husarreg. Bulmer Fenwick de Sales la Terrière † 1925. [...]*
2. *Baron Sir Everard Alexander til Milton Abbey og Hayes Place, f. 11 April 1842 † 25 Febr. 1925, Direktør i Bank of England, g. 1<sup>o</sup> 23 Okt. 1866 m. Gertrude Mary Stuart, f. 13 Okt. 1848 † 3 Juni 1905, g. 2<sup>o</sup> 16 Juni 1911 m. Ebb a Harline d'Iberville le Moyné, f. 23 Febr. 1887 (g. 2<sup>o</sup> 14 Febr. 1927 m. Robert Stanhope Dormer til Bowdown House). [Newbury, Burke.] Børn:*

#### *af 1. Ægteskab:*

- a. *Sir Charles Eric til Pickhurst Mead, Hayes, f. 30 Sept. 1872, Chef for Handelshuset C. J. Hambro & Son, M.P.\*, Direktør for Great Eastern Railway Coy., Underdirektør for Royal Exchange Assurance Coy. (Stb.B.E.2.), g. 1<sup>o</sup> 17 Juli 1894 m. Sibyl Emily Martin Smith, f. 4 Aug. 1872, skilt 1929, g. 2<sup>o</sup> 11 Dec. 1929 m. Estelle Edith Ermintrude Elger, f. .... [Pickhurst, Mead Hayes og London.] Børn:*

## Hambro.

### *af 1. Ægteskab:*

- 1) Charles Jocelyn til Chapel Street, Belgrave Square, f. 3 Okt. 1897, Løjtnant af Res. i Coldstream Guards, Direktør for Hambros Bank, Direktør i Bank of England og Mercantile Bank of India, Sheriff i Grevsk. London (Stb.Mil.K.), g. 1<sup>o</sup> 22 Okt. 1919 m. Pamela Cobbold † 16 April 1932; g. 2<sup>o</sup> 15 Febr. 1936 m. Dorothy Mackay. [London.] Børn:

### *af 1. Ægteskab:*

- a) Cynthia, f. 13 Febr. 1921.
- b) Diana, f. 27 Jan. 1922.
- c) Pamela, f. 31 Dec. 1925.
- d) Charles Eric, f. 24 Juli 1930.

### *af 2. Ægteskab:*

- e) Sara, f. 16 April 1938
- 2) Richard Everard, f. 29 Dec. 1900. [...]
- 3) Zelia Mary, f. 1 Jan. 1909, g. 1929 m. Løjtnant Patrick Humphreys. [London.]
- 4) Juliet Karin, f. 3 Sept. 1916. [London.]
- b. Harold Everard, til Coldham Hall, Suffolk, f. 25 Jan. 1876, Oberstløjtnant, Direktør i Bank of England (Stb.B. E.2.), g. 29 April 1902 m. Katharine Aletha Scott, f. 6 Febr. 1881. [Coldham Hall, Bury St. Edmunds.] Søn: Nigel Harold Scott, f. 18 Jan. 1915. [...]
- c. Angus Valdemar til Merly House, Wimborne, Dorset, f. 8 Juli 1883, Kaptain\*, High Sheriff\*, M.P.\*, g. 1<sup>o</sup> 1 Juni 1907 m. Rosamund Maud Kearsley, f. 31 Marts 1885 † 18 Jan. 1914, g. 2<sup>o</sup> 2 Marts 1916 m. Vandana Charlton. [Milton Abbey, Blandford, Dorset.] Børn:

### *af 1. Ægteskab:*

- 1) Gertrude Margaret, f. 9 Aug. 1908. [...]
- 2) Robert Alexander, f. 7 Juli 1910. [...]
- 3) Michael Everard, f. 23 Okt. 1913. [...]

### *af 2. Ægteskab:*

- 4) Patricia, f. 17 Marts 1917.
- 5) Elizabeth, f. 22 Okt. 1920.
- 6) Jean Frances, f. 22 Febr. 1923.
- 7) Rachel Mary, f. 18 Sept. 1925.
- d. Violet Mary, f. 24 Sept. 1884, g. 10 Juli 1906 m. Bankier Everard Reginald Martin Smith til Hayes, f. .... [Codeck Lodge, Welwyn.]
- e. Baron Ronald Olaf, til Kidbrock Park og Forrest Row, Sussex, f. 1 Dec. 1885, Direktør for Hambros Bank, High Sheriff for Grevsk. Sussex, g. 17 Febr. 1917 m. Winifred Martin Smith, f. .... † 28 Aug. 1932. [...] Sønner:
  - 1) Jocelyn Olaf, f. 7 Marts 1919.
  - 2) Anthony Martin, f. 14 Okt. 1921.
  - 3) Simon Everard, f. 15 Febr. 1924.

## Harbou.



*Slægtens Stamfader Knud Nielsen blev adlet 8 Aug. 1440. — Vaabenafbildning i Farver og udførlig Slægttavle, se Aarg. 1897.*

### Den ældre Linje.

B o d o Christian Anton Mogens Harbou, f. 12 Dec. 1880 (Søn af preuss. Stabslæge Christian Bernhard Gustav, f. 13 Dec. 1845 † 12 Aug. 1891 og Elisabeth (Lili) Dorothea Claussen, f. 18 Jan. 1856, g. 19 April 1877 † 25 Marts 1927), preuss. Major,\* Forretningsfører i Kvælstofsyndikatet (Hoh.H.3.) (Pr. J.K.1.2.) (Ø.J.Kr.3.), g. 5 Jan. 1905 m. M a r g a r e t h e Erika Zaddach, f. 14 Aug. 1885. [Berlin.] Sønner:

1. M o g e n s Hans Dietrich von Harbou und von der Hellen, f. 24 Nov. 1905, Dr. jur., Sagfører, g. 1<sup>o</sup> 4 Marts 1933 m. Baronesse Marie-Louise von Hammerstein-Equord, f. 27 Sept. 1908, skilt 22 Dec. 1936; 2<sup>o</sup> 13 Aug. 1938 m. Luise Adelheid Hildegard von Ribbeck, f. 13 Juli 1914. [Berlin.] Børn:

*af 1. Ægteskab:*

Christiane Joachime Johanna, f. 17 Juli 1934.

*af 2. Ægteskab:*

Andreas, f. Maj 1939

2. Joachim Paul, f. 19 Dec. 1906, g. 28 Okt. 1939 m. Birte Gerda Sofie Harbou, f. 19 April 1916. [Berlin.]
3. Erik Poul Eberhard Carl Eduard, f. 3 Jan. 1918, Søkadet. [Kiel.]

### Broder:

*Adolf Georg Daniel, f. 30 Marts 1879 † 13 Sept. 1939, preuss. Major\*, g. 5 Dec. 1907 m. Helene Luise von Holten, f. 18 Marts 1884. [Hamburg.] Datter:*

Andrea Elisabeth Sophie, f. 2 Okt. 1909, Dr. phil. [Hamburg.]

### Farbrødre:

1. *Theodor Carl Nicolaus, f. 2 Marts 1848 † 3 Okt. 1913, Godsbestyrer, g. 6 Juni 1877 m. Clotilde Constance d'Alinge, f. 8 Dec. 1857. [Geldern.] Børn:*

a. *Horst Walter Rudolf, f. 31 Okt. 1879, sachsisk Major\* (Pr.J.K.1.2.) (S.A.3.<sup>1</sup>), g. 2 Nov. 1914 m. Agnes Adelheid Eugenie Margarete von Treskow, f. 15 Febr. 1891 † 6 Aug. 1940. [Berlin.] Børn:*

- 1) *Karen Maria, f. 8 April 1916, g. 24 April 1937 m. Nikolaus August Wilhelm von Heynitz, f. 5 Aug. 1906. [Dröschkau ved Torgau.]*
- 2) *Niels Georg Theodor, f. 25 Nov. 1919.*
- 3) *Birgit Thea Margareta, f. 13 April 1921.*

## Harbou.

- b. **Thea Gabriele**, f. 27 Dec. 1888, Forfatterinde og Skuespillerinde, g. 1<sup>o</sup> 28 Sept. 1914 m. Overregissør Friedrich **Rudolf Klein-Rogge**, skilt, 2<sup>o</sup> 26 Sept. 1922 m. Regissør **Fritz Lang**, skilt. [Berlin.]
2. **Carl Frantz Adolph**, f. 20 Febr. 1860 † 31 Maj 1927, preuss. Generallieutenant, g. 1<sup>o</sup> 15 Okt. 1892 m. **Hedwig Gabriele Sophie Marianne von Voss**, f. 13 Aug. 1872 † 23 Maj 1918, 2<sup>o</sup> 2 Okt. 1919 m. Baronesse Theodora (**Thea**) **Annette Helene von Derschau**, f. 29 April 1888. [Rostock.] Sønner:
- af 1. Ægteskab:
- a. **Eberhard Bodo Carl Heinrich Achim**, f. 30 Juli 1893 † 15 Okt. 1937, Dr. phil., Oberstltnt. i Luftvaabenet, g. 1<sup>o</sup> 20 April 1921 m. Baronesse **Ingeborg Virginie Anna Lola Maria Beaulieu-Marconnay**, f. 7 Febr. 1902, skilt 19 Jan. 1929, 2<sup>o</sup> 12 Jan. 1932 m. **Wiebke Erna Hedwig Quade**, f. 9 Juli 1909. [Breslau.] Datter:
- af 1. Ægteskab:
- Karin**, f. 7 Maj 1926.
- b. **Joachim Eberhard Carl Heinrich Adolf**, f. 5 Nov. 1910, Premierlt., g. 5 Maj 1937 m. **Ada-Gabriele Elisabeth Traute Petrea Reymann**, f. 5 Jan. 1915. [Stettin.]

### Farfaders Brødre:

1. **Johannes Wilhelm Anthonius**, f. 17 Jan. 1810 † 14 April 1891, Kammerjunker, Generalmajor, g. 8 Juli 1852 m. **Louise Ulrikke Mariane Hellesen**, f. 8 April 1833 † 17 Jan. 1897. Børn:
- a. **Frederik Hans Walter**, f. 17 April 1853 † 31 Dec. 1918, Oberst, g. 1<sup>o</sup> 18 Maj 1887 m. **Sofie Cathrine Vilhelmine Marie Dahlerup**, f. 6 Okt. 1854 † 20 Okt. 1890, 2<sup>o</sup> 16 Febr. 1892 m. **Ludovica Gandil**, f. 30 Dec. 1857 † 10 Maj 1941. Børn:
- af 1. Ægteskab:
- 1) **Johannes Vilhelm**, f. 4 Marts 1888 paa Frederiksberg, cand. phil., Premierløjtnant\* i Rytteriet, Dyr-læge, g. 1915 m. **Marie Kastrup**, f. 16 Maj 1891. [Al-lingaebro.] Børn:
- a) **Birte Gerda Sofie**, f. 19 April 1916, g. 28 Okt. 1939 m. **Joachim Harbou**.
- b) **Jytte**, f. 13 Aug. 1917, g. 22 Dec. 1940 i Utterslev m. Bogholder **Jens Aage Nielsen Just**, f. 9 Nov. 1916 i Vejle. [Søborg.]
- c) **Helle**, f. 3 Marts 1924.
- d) **Frederik Hans Walter**, f. 6 Febr. 1929.
- 2) **Knud**, f. 11 Juli 1889 paa Frederiksberg. [Nr. Alslev.]
- af 2. Ægteskab:
- 3) **Sofie Elisabeth**, f. 16 Maj 1893 paa Frederiksberg, g. 5 Juli 1918 i Kbh. m. Ingeniør **Aage Theodor Rothenborg**, f. 17 Okt. 1891 i Kbh. [K.]

## Harbou.

- 4) **Niels**,<sup>o</sup> f. 27 Jan. 1896 paa Frederiksberg, cand. jur., Dommerfuldmægtig. [Aarhus.]
- b. **Vilhelmine Ulrikke Alvilda**, f. 16 Dec. 1862 i Rendsborg, Læge, Raadmand,\* Medlem af Bestyrelsen af den sjællandske Aandssvageanstalt, g. 23 Juni 1899 i Helsingør m. **Etatsraad, Læge Hans Emil Emanuel Madsen Hoff**, f. 18 Sept. 1844 † 14 Maj 1929. [Gilleleje.]
2. **Fritz**, f. 30 Jan. 1814 † 5 Marts 1862, *Arkitekt*, g. 15 Maj 1844 m. **Judith Fritcher** † 1862. Sønner:
  - a. **James Bicknell**, f. 11 Jan. 1852, Landmand, g. 29 Marts 1877 m. **Helen Elespa Eldredge**, f. 24 Aug. 1851 † 1928. [Macedon, Wayne Co., New York.] Børn:
    - 1) **Lena Margaret**, f. 6 Dec. 1878, g. 16 Marts 1898 m. **William Albert Brownell**, f. 30 Okt. 1876 † 1933. [Macedon.]
    - 2) **Emma Benetta**, f. 27 Juli 1882, g. 10 Febr. 1904 m. Landmand **Frank Arnold Diebold**, f. 8 Juli 1883. [Macedon.]
    - 3) **Benjamin Franklin**, f. 22 Marts 1890, Landmand, g. 23 Okt. 1912 m. **Ruth Jennie Ruther**, f. 20 Okt. 1893. [Macedon.] Søn:  
**Herbert Walter**, f. 9 Jan. 1914, g. 27 Marts 1935 m. **Helen Angevine**.
    - 4) **Leora Mildred**, f. 24 Okt. 1895, g. 4 Maj 1922 m. **Leroy Leslie Airy**, f. 1886 † 1932. [Macedon.]
  - b. **George Washington**, f. 14 Aug. 1858 † 12 Maj 1935, *Bogtrykker og Redaktør*, g. 8 Juli 1880 m. **Emma Bonebrake**, f. 14 Febr. 1859 † 1931. Børn:
    - 1) **Georgia Winifred**, f. 7 Aug. 1883, *Stenograf*. [Los Angeles.]
    - 2) **Charles Harrison**, f. 14 Maj 1886, *Købmand*. [Los Angeles.]
    - 3) **Josephine Margareth**, f. 1 Dec. 1891. [Los Angeles.]
3. **Ernst Christian**, f. 8 Dec. 1815 † 20 Dec. 1901, *preuss. Landraad*, g. 24 Maj 1855 m. **Ulrike Julie Marie von Rosen**, f. 10 Jan. 1829 † 23 April 1866. Børn:
  - a. **Andreas Friedrich Wilhelm**, f. 16 April 1856 † 20 Sept. 1914, *preuss. Generallieutenant*, g. 15 Juli 1896 m. **Aemilia (Amy) Christiana Budd**, f. 20 Juni 1860 (g. 1<sup>o</sup> m. Forlagsboghandler **Alfred Plötz**, f. 10 Febr. 1853 † 4 Dec. 1893.) [Dortmund.] Sønner:
    - 1) **Sigismund Hans Walther Edgar**, f. 26 Febr. 1900, *Kaptajn (Pr.J.K.2.)*. [Berlin.]
    - 2) **Arnold Hermann Karl Adolf**, f. 8 Juni 1901, *Gartner* [Dortmund.]
    - 3) **Adolf Eggert Helmut Otto**, f. 13 Juli 1903, *Købmand*, g. 20 Marts 1940 m. **Annelise Stein**. [Dortmund.]
  - b. **Sigismund Wilhelm Carl Adolf**, f. 23 Aug. 1857 † 17 Dec. 1934, *preuss. Oberstltnt.*, g. 1<sup>o</sup> 5 Nov. 1887 m. **Katharina Hegeler**, f. 28 Aug. 1865 † 30 Sept. 1896, 2<sup>o</sup>

## Harbou.

- 20 Jan. 1899 m. **Charlotte Dresler**, f. 7 Juli 1878. [Itzehoe.]  
c. **Franz Alexander Sigismund**, f. 21 Marts 1864 † 10 Febr. 1918, preuss. Kaptajn, g. 24 Aug. 1899 m. **Alber-tine Vogler**, f. 21 Jan. 1872. [Berlin.]

### Den yngre Linje\*

*fik sin Adel konfirmeret ved Patent af 13 Aug. 1841.*

**Friedrich (Fritz) Nicolaus August Harbou**<sup>o</sup>, f. 15 Febr. 1893 (Søn af tysk Konsul **Jean Nicolaus August Marius**, f. 17 Jan. 1841 † 18 Juni 1903 og **Johanna Gertrud Wiencken**, f. 1 Sept. 1852, g. 8 Juni 1875 † 5 Juni 1923), Godsejer,\* g. 2 April 1919 m. **Sara Maria Amelie (Maja) Pählman**, f. 15 Dec. 1893. [Stockholm.] Børn:

1. **Fredrik Hans-Walter Magnus Nicolaus**, f. 7 Febr. 1920, Tjenestemand.
2. **Göran Otto August Christian**, f. 19 Okt. 1922, Teknolog.
3. **Anne-Marie Gertrud Elisabeth**, f. 28 Sept. 1928.

## Hauch.

*Oberst Andreas Hauch blev adlet 31 Marts 1750.*

### Den ældre Linje.

**Peter Vilsoët Hauch**, f. 27 April 1924 (Søn af Direktør **Alfred**, f. 13 April 1874 † 24 Febr. 1940 (g. 1<sup>o</sup> 27 Jan. 1912 m. **Vilhelmine Havlykke**, f. 27 Jan. 1882, skilt 1924)).

Broder:

**Anders Vilsoët**, f. 14 Marts 1937.

Moder:

**Pouline Thomine**, f. Poulsen, f. 20 Juni 1895, g. 16 Juni 1933, Enke 24 Febr. 1940. [K.]

Faders Søstre:

1. **Ida Louise**, f. 26 Sept. 1872, Telegrafist,\* Klosterfrøken i Vemmetofte. [Gentofte.]
2. **Elise Marie Gregoire**, f. 29 Sept. 1876, g. 17 Okt. 1898 m. Sognepræst\* **Jens Marius Immanuel Hatting**, f. 5 Marts 1866. [Hellerup.]
3. **Marie**, f. 20 Juni 1878, g. 28 Okt. 1905 m. Arkitekt **Carl Frederik Schiøtz**, f. 6 Dec. 1878. [Charlottenlund.]
4. **Ella Mathilde Henriette**, f. 26 Juli 1880, Mag. art., g. 25 Juni 1912 m. **Herbert Luker**, f. 26 Maj 1879. [London.]
5. **Anne Charlotte**, f. 7 Aug. 1886, Plejemoder, Konventualinde i Roskilde adelige Jomfrukloster. [K.]

## Hauch.

### Faders Farbrødre:

1. *William Frederik*, f. 23 Nov. 1829 † 4 Marts 1906, Kancelliraad, g. 18 Maj 1854 m. *Anna Elisabeth Lindegaard*, f. 25 Juli 1831 † 4 Maj 1882. Døtre:
  - a. *Margrethe*, f. 2 Juni 1855, g. 2 Jan. 1880 m. Kaptejn, Arkivar i Krigsministeriet *Henning Frederik Bilsted*, f. 20 Dec. 1837 † 11 Juni 1915. [K.]
  - b. *Ellen*, f. 9 Juli 1865, g. 18 Febr. 1893 m. Læge *Søren Gustav Adolph Ottesen*, f. 31 Juli 1857. [K.]
  - c. *Gudrun*, f. 20 Febr. 1868, g. 25 Maj 1895 m. Dr. med. *Poul Valdemar Hertz*, f. 1 Marts 1855 † 12 Dec. 1936. [K.]
2. *Ludvig Alfred*, f. 3 Marts 1845 † 4 Jan. 1938, Hofjægermester, Forstinspektør, g. 6 Nov. 1871 m. *Juliane Augusta Holst*, f. 25 Juli 1840 † 25 Aug. 1903. Søn:

*Adam Frederik*, f. 7 Juli 1877 i Vitten, Fuldmægtig i Finansministeriet (R.\*), g. 1<sup>o</sup> 4 Dec. 1909 m. *Iska Bodil Sander*, f. 21 Okt. 1887, skilt 1941; 2<sup>o</sup> 13 Dec. 1941 i Kbh. (Vartov) m. *Inge Melander-Sørensen*, f. 13 Jan. 1909 † 23 Marts 1942. [K.] Datter:

af 1. Ægteskab:  
*Else Margrethe (Grethe)*, f. 8 Nov. 1914 i Kbh., g. 13 Nov. 1937 i Gentofte (b. v.) m. Læge *Gerhard Trappaud Rønne*, f. 13 Sept. 1912 i Kbh. (F.) [K.]

### Den yngre Linje.

- Adam Erik Carsten Hauch*,<sup>o</sup> f. 18 Juli 1909 i Kbh. (Søn af Direktør *Carsten Erik Vilhelm*, f. 10 Nov. 1869 † 17 Dec. 1941), Landsretssagfører, g. 9 Marts 1935 m. *Agnete Herforth*, f. 25 Marts 1912. [Gentofte.] Børn:
1. *Irene*, f. 4 Sept. 1935 i Kbh., indskrevet i Roskilde adelige Jomfrukloster.
  2. *Carsten*, f. 20 April 1939 i Kbh.
  3. *Andreas*, f. 11 Nov. 1941 i Gentofte.

### Broder:

- Ole*, f. 25 Marts 1911 i Kbh., Prokurist i A/S Kierulff & Holger Nielsen, g. 15 Okt. 1937 paa Frederiksberg m. *Inger Lisberg Jensen*, f. 27 Aug. 1913. [Gentofte.] Datter:  
*Kirsten Elisabeth*, f. 11 Febr. 1939 i Kbh. [Roskilde.]

### Moder:

- Nanna Ammitzbøll*, f. Schiøtz, f. 17 Dec. 1866, g. 12 Maj 1908 i Kbh., Enke 17 Dec. 1941 (g. 1<sup>o</sup> m. Apoteker *Carl Christian Kierulff*). [Gentofte.]

### Faders Søskende:

1. *Erik Sophus Adam*, f. 20 Aug. 1871 i Kbh. (V.F.), Dr. med., Overakkuchør\* ved Rigshospitalet og Professor\* ved Jorde-moderskolen, Formand for Forsikringslægerne Forening,



## Hauch.

- for Mødrehjælpens Bestyrelse, og for Jordemoderforeningen for Kbhvn. og Omegn, Medlem af Retslægeraadet, Præsident for Medicinsk Selskab i Kbh., Æresmedlem og korresponderende Medlem af flere inden- og udenlandske videnskabelige Selskaber og Foreninger (K.<sup>1</sup>D.M.) (I.F.2.) (Fr.off. d'acad.) (F.Æ.L.4.), g. 3 Dec. 1908 i Kbh. (B.) m. Julie Anna David, f. 30 Dec. 1879 i Roskilde. [K.] Døtre:
- a. W i b e k e Sofie Magdalene, f. 6 Nov. 1909 i Kbh., g. 23 Febr. 1938 sst. m. Dr. pharm. Knud Otterstrøm, f. 4 Aug. 1906, skilt. [K.]
  - b. B i r t e Julie Annelise, f. 20 Dec. 1911 i Kbh. g. 8 Juni 1935 sst. m. norsk Forfatter og Overretssagfører L a u r i t z Johnson, f. 21 Sept. 1906. [Norge.]
2. Wilhelmine (W i l l y) Frederikke Adelaide, f. 12 Jan. 1874 i Kbh., g. 2 Okt. 1895 i Kbh. (B) m. Kommandør\* Carl Albert Schou (K.<sup>1</sup>D.M.) (H.H.T.), f. 17 Marts 1868 i Slagelse. [Charlottenlund.]
  3. A d a m, f. 20 Marts 1876 i Kbh., Civilingeniør. [K.]

## Haugwitz Hardenberg Reventlow.

*Slægten Haugwitz er en gammel sachsisk Adelsæt, der tidlig bosatte sig i Schlesien. Den her omtalte Linje blev 4 Okt. 1723 optagen i den bøhmiske friherrelige Stand og 15 Okt. 1786 i den preussiske Grevestand. — Ved Allerhøjeste Resolution af 1 Okt. 1885 blev Greve Curt Ulrich Heinrich Haugwitz i Anledning af, at hans Hustru Lucie Caroline Amalie Adelheid Henriette Georgine Wilhelmine, født Prinsesse af Schönauich-Carolath, havde tiltraadt Besiddelsen af Grevskabet Hardenberg-Reventlow, for sig og deres ægte agnatiske Descendenter optagen i den danske Grevestand under Navnet Haugwitz Hardenberg Reventlow og med det forenede Haugwitz'ske og Hardenberg-Reventlow'ske Vaaben (se Aarg. 1888).*

Lensgreve Heinrich Curt Ludwig Erdmann Georg Haugwitz Hardenberg Reventlow<sup>o</sup> til Krenkerup m. m. (det tidl. Grevskab Hardenberg-Reventlow) og til Majoratet Krapnitz-Rogau, f. 26 Aug. 1891 (Søn af Greve G e o r g Erdmann Carl Ferdinand, f. 8 Aug. 1848 † 11 Sept. 1897 og G a b r i e l e Franziska Therese Schneider, f. 31 Jan. 1865, g. 12 Jan. 1889 † 25 Marts 1939), cand. jur. [Krenkerup ved Saxkøbing.]

### Søskende:

1. Greve G e o r g Lucian Curt Eberhardt Erdmann, f. 25 Aug. 1892. [Vöslau ved Wien.]
2. Greve C o u r t Heinrich Eberhard Erdman Georg, f. 28 Sept. 1895 (A.A.B.3.<sup>1</sup>) (Pr.J.K.1.2.) (S.A.2.<sup>1</sup>), g. 14 Maj 1935 m. B a r b a r a, født Woolworth-Hutton, f. 14 Nov. 1912 (g. 1<sup>o</sup> m. Prins Mdivani). [London.] Søn:  
Greve L a n c e, f. 24 Febr. 1936.

## Haugwitz Hardenberg Reventlow.

### Farbroder:

*Greve Eberhard Carl Paul Erdmann Emanuel, f. 21 Okt. 1850 † 20 Febr. 1931, preuss. Major, g. 17 Okt. 1883 m. Grevinde Catinka Elisabeth Maximiliane Georgine von Pappenheim, f. 1 April 1859 † 4 Jan. 1906. Børn:*

1. Comtesse Lucie Marie Ludovika Anastasia Adelheid Carola Hedwig, f. 24 Okt. 1884, Enke efter Kammerherre, Lensgreve Christian Einar Reventlow til Christianssæde og Brahetrolleborg m. m.
2. Greve Curt Ludwig Heinrich Georg Max Erdmann Eberhard, f. 24 Sept. 1885 i Potsdam, cand. jur., preuss. Premierløjtnant\* (Pr.J.K.1.), g. 29 Okt. 1910 paa Brahe-Trolleborg m. Comtesse Anna Erika Abela Reventlow, f. 3 Juli 1890 paa Brahe-Trolleborg. [Korinth.] Børn:
  - a. Comtesse Lucie Cathinka Christiane Julie, f. 13 Nov. 1911, g. 8 August 1936 m. John Patrick Douglas Boswell, f. 4 Marts 1910. [Bennan House, Scotland.]
  - b. Greve Eberhard Christian Erdmann, f. 9 Dec. 1916, g. .... 1941 i Kbh. (b. v.) m. Ilse Mortensen, f. ....
3. Comtesse Anastasia Adelheid Kathinka, f. 18 Juli 1887. [Villa Rocca, Korinth.]

## Haxthausen.



*Westfalisk Uradelsslægt, af hvilken Johan Haxthausen til Appenburg og Bockendorf nævnes o. 1280 som Arve-Holmester i Paderborn. Slægten delte sig i det 15. Aarh. i: Den hvide Linje eller Appenburg-Linjen og den sorte Linje eller Thienhausen-Linjen. Medlemmer af sidstnævnte Linje indkom til Danmark i det 17. Aarh. En Gren optoges i den danske Grevestand 1736 og uddøde 1842.*

*Maximilian Wilhelm Baron af Haxthausen (Appenburg-Linjen) blev ved Patent af 12 Juni 1776 naturaliseret som dansk Adel. — Børnene af Kammerherre, Herredsløged Christian Holger Ludvig Haxthausen (Thienhausen-Linjen) naturaliseredes 8 Jan. 1880 og Børnene af Major Frederik Julius Haxthausen (Thienhausen-Linjen) 24 Maj 1883 som dansk Adel. — Vaabenafbildninger i Farver og udførlig Slægttavle, se Aarg. 1887.*

### Baronerne af Haxthausen.

(Appenburg-Linjen).

Baron Carl Maximilian Thorvald Haxthausen,<sup>o</sup> f. 25 Sept. 1901 paa Jægerspris (Søn af Forstkandidat Baron Maximilian Frederik, f. 7 Sept. 1860 † 29 Sept. 1942, og Ellen

## Haxthausen.

Strøm, f. 18 Marts 1873, g. 5 Okt. 1900 † 7 Juni 1941), Student, Ejer af og Forstander for Havebrugsskolen »Skarridshus«, g. 1<sup>o</sup> 3 Maj 1933 i Birkerød m. Julie Eskesen, f. 27 Juni 1905 † 3 Sept. 1933; 2<sup>o</sup> 4 Juni 1941 m. D a g m a r Marie Louise du Plessis de Richelieu, f. 8 Maj 1895 i Bangkok (S.R.P.4.) (g. 1<sup>o</sup> m. Hofjægermester Ove Sehested Juul, skilt). [Skarridshus ved Jyderup.]

### Søster:

Baronesse R e g i t z e Octavia Catharina, f. 13 Febr. 1904 paa Jægerspris, g. 16 Nov. 1929 i Kbh. (Jac.) m. Ritmester, Kammerjunker, cand. jur. B ø r g e Dines Pontoppidan (R.\*) f. 17 Jan. 1891 i Kbh. [Hillerød.]

### Faders Farfader:

*Baron Maximilian F r e d e r i k*, f. 26 Aug. 1793 † 18 Juli 1874, Kammerherre, Oberst. Søn:

*Baron O v e Ludvig Vilhelm*, f. 10 Aug. 1837 † 4 Aug. 1906, Jagtjunker, kgl. Skovrider, g. 8 Maj 1875 m. *Annette A n g é - l i q u e Caroline von Kauffmann*, f. 4 Okt. 1849 † 17 Febr. 1905. Sønner:

1. *Baron W i l h e l m Maximilian*, f. 4 April 1876 † 25 Aug. 1940, Kaptajn i Fodf., g. 8 Okt. 1920 i Fredensborg m. Birgitte Skeel, f. 14 Febr. 1893 paa Oxholm. [Rønnehus, Rungsted Kyst.] Børn:

a. Baron O v e Maximilian Elmerhaus, f. 30 Juli 1921 i Næstved, ansat i Assuranceforeningen »Skuld«.

b. Baron O t t o Heinrich Maximilian, f. 3 Maj 1923 i Rungsted.

c. Baronesse E l i s e Antoinette, f. 17 Okt. 1926 i Rungsted. (Thaarupgaard.)

2. *Baron H e i n r i c h Kauffmann*, f. 23 Dec. 1886 i Porthus v. Fredensborg, Kammerjunker, Kaptajn i Nr. i Forst. ved 23 Batl. (R.\*) (Fi.H.R.3.<sup>1</sup>) (N.St.O.3.<sup>2</sup>), g. 15 Aug. 1916 i Skovshoved m. L i l i a n Drost, f. 24 Maj 1896 † 26 April 1933. [Sæbygaard ved Sæby.] Datter:

Baronesse F r i t z e Dagmar Edle Angélique, f. 8 Maj 1918 i Kbh. (G), g. 20 Juli 1940 i Kbh. (G) m. Kaptajnløjtnant Flemming Lerche.

### Farfaders Farbroder:

*Baron Johan C h r i s t i a n*, f. 13 Jan. 1799 † 20 Maj 1866, Premierløjtnant, Postmester. Sønner:

1. *Baron H e n r i c h Christian*, f. 4 Maj 1831 † 7 Febr. 1900, Generalmajor, g. 19 April 1861 m. *T h o r a Emilie Birch*, f. 23 Marts 1837 † 29 Nov. 1924. Børn:

a. *Baron H e n r i k Sophus*, f. 4 Febr. 1864 † 25 Juli 1937, Assurancedirektor, Stifter af »Dansk Union« i Paris og af Foreningen »Danmarks Hus« i Kbhvn., g. 1<sup>o</sup> 9 Juli 1896 m. E m m a Louise Emilie Robert, f. 8 Marts 1860, skilt 1912, 2<sup>o</sup> 6 Febr. 1915 m. A s t a Kiørboe, f. 6 Juni 1882. [K.]

Haxthausen.

- b. *Baron August Guido*, f. 30 Sept. 1868 † Marts 1937, g. 30 Jan. 1899 m. *Aniceta Munoz de Andrés*, f. 20 Marts 1880. [Argentina.] Børn:
- 1) *Baron Augusto Christian*, f. 4 Dec. 1899, Landmand. [Argentina.]
  - 2) *Baron Enrique Alejandro*, f. 6 Marts 1901, Forretningsmand g. 20 Marts 1929 m. *Augustina Canosa Fernandez*. [Argentina.] Søn:  
*Baron Enrique Fransesco*, f. 28 Jan. 1931.
  - 3) *Baronesse Thora Maria*, f. 10 Juli 1902, g. 23 Maj 1921 m. *José Antonio Martines*, f. 19 Okt. 1897. [Argentina.]
  - 4) *Baronesse Ida Josefa*, f. 30 Sept. 1904, g. 23 Juli 1927 m. *Pedro Fabio Miras*, f. 11 Maj 1904. [Argentina.]
  - 5) *Baronesse Carmen Elisa*, f. 11 Sept. 1906, g. 19 Okt. 1929 m. *José Losada*. [Argentina.]
- c. *Baronesse Hermine (Minna)*, f. 14 Aug. 1870, g. 24 Nov. 1900 m. *Gesandt\**, *Kaptajn\**, *Kammerjunker Frits Cramer (K.<sup>2</sup>D.M.) (M.T.Kfh.)*, f. 22 Aug. 1869. [K.]
- d. *Baron Maximilian Elmerhaus*, f. 9 April 1872 † 15 Aug. 1910, *Sparekassefuldmægtig*, g. 1900 m. *Anna Cathrine Jensen*, f. 5 Juni 1869 (hun g. 10 m. *Skibsfører Peter Jacobsen Topp* † 1894.) [Aalborg.] Børn:
- 1) *Baron Henrik Christian Maximilian Elmerhaus*, f. 3. Dec. 1900, Repræsentant ved De Danske Spritfabrikker, g. 24 Dec. 1924 m. *Emmy Karen Riisberg*, f. 28 Marts 1908. [Aalborg.] Børn:
    - a) *Baron Henrik Maximilian*, f. 24 Nov. 1925.
    - b) *Baronesse Ingelise*, f. 9 Nov. 1931. (Thaarupgaard.)
    - c) *Baronesse Kirsten*, f. 20 Marts 1936.
  - 2) *Baronesse Elisa Maria Cecilie*, f. 11 Maj 1902, g. 13 Juni 1937 m. Forretningsbestyrer *Henry Vestertjele*, f. 16 Febr. 1904. [Hobro.]
  - 3) *Baron Eigil Elmerhaus*, f. 23 Sept. 1906, Forvalter ved de Smithske Jernstøberier og Maskinværksteder, g. 10 Maj 1941 i Aalborg m. *Ingrid Boye*, f. 7 Marts 1917. [Aalborg.]
  - 4) *Baronesse Ilsa Agnete*, f. 18 Marts 1909, g. 16 Okt. 1932 m. *Ingeniør Oscar Døreng*, f. 6 April 1904. [K.]
2. *Baron Peter Maximilian*, f. 18 Aug. 1841 † 9 Dec. 1885, *cand. jur.*, g. 24 Okt. 1878 m. *Marie Caroline von Lowzow*, f. 8 Jan. 1859 † 10 Febr. 1891. Søn:  
*Baron Aage*, f. 18 Dec. 1879, *Ingeniør*, g. 16 Marts 1910 m. *Johanne Glahn*, f. 27 Aug. 1882. [K.] Søn:  
*Baron Helge Ragnar Maximilian*, f. 21 Marts 1911, *cand. pharm.*, g. 16 Marts 1939 m. *cand. pharm. Aase Grue*. [K.]

## Haxthausen.

### Den ældre adelige Linje.

(Thienhausen-Linjen).

Carl Rudolf Vilhelm Haxthausen,<sup>o</sup> f. 6 April 1893 i Kbh. (Søn af Kontorchef Frederik Vilhelm August, f. 12 Okt. 1846 † 22 Okt. 1922, og Emma Lillienschiold, f. 28 Maj 1860, g. 3 Maj 1892 † 28 Jan. 1921), Fuldmægtig i Privatbanken, g. 23 Aug. 1919 m. Else Josephine Lange, f. 9 Aug. 1895. [K.]  
Børn:

1. Bodil Emma Elisabeth, f. 21 Sept. 1920.
2. Christian Frederik, f. 9 Aug. 1922.
3. Johann-Ulrik, f. 1 Juni 1934.

Farfader:

Christian Ludvig, f. 18 Sept. 1801 † 2 Nov. 1860, Kammerherre, Herredsfoged. Sønner:

1. Christian Holger Ludvig, f. 4 Maj 1844 † 1 April 1909, Kaffehandler, g. 15 April 1885 m. Christiane Lillienschiold, f. 1 Juni 1861 † 2 Sept. 1887. Datter:  
Emmy, f. 5 Jan. 1886, g. 30 Jan. 1912 m. Ingeniør, cand. polyt. Poul Gerlow, f. 19 Aug. 1881, skilt. [K.]
2. Alfred Johannes Emil, f. 10 Sept. 1848 † 17 Febr. 1926, Oberst, Udskrivningschef, g. 15 Juli 1882 m. Anna Mathilde Bauditz, f. 18 Febr. 1858 † 4 Dec. 1940. Børn:
  - a. Emma Margrethe, f. 14 Dec. 1884, g. 23 Jan. 1914 m. Grosserer Hans Skott, f. 3 Okt. 1861. [K.]
  - b. Johannes Emil, f. 13 Dec. 1889, Kontorchef i Privatbanken, g. 13 Okt. 1921 i Kbh. m. Marie Bentzen, f. 18 Febr. 1899. [K.] Børn:
    - 1) Henrik Holger, f. 23 Dec. 1922, stud. jur.
    - 2) Vibeke Annette, f. 17 April 1927. (Gisselfeld.)
  - c. Einar, f. 6 Maj 1895 paa Frederiksberg Slot, cand. polyt., Ingeniør ved Statsbanerne, g. 1<sup>o</sup> 24 Okt. 1924 i Kbh. (G. og russ. K.) m. Arkitekt Vera Ørnfelt, f. 14 Nov. 1895 i Kbh., skilt 1941, 2<sup>o</sup> 17 Juli 1941 i Kbh. (b. v.) m. Octavia Mikkelsen, f. 17 Juli 1893 i Toreby (g. 1<sup>o</sup> m. Kontorchef i Udenrigsministeriet Karl I. Eskelund, skilt, 2<sup>o</sup> m. Sagfører Hennig Ditlev Hansen, skilt). [K.] Datter:

af 1. Ægteskab:

Vivea, f. 20 Febr. 1929 i Kbh.

### Den yngre adelige Linje.

(Thienhausen-Linjen).

Carl-Wilhelm Haxthausen, f. 11 Sept. 1911 (Søn af Kontorchef i Udenrigsministeriet, Ritmester, Legationsraad Christian Frederik, f. 21 Juli 1887 † 11 Juli 1932 og Selma Margrethe Kragelund, f. 28 Febr. 1888, g. 11 Okt. 1910, skilt † 30 Jan. 1940), Ingeniør, g. 27 Juli 1939 i Hannover m. Helen Elice Heidemann Larsen, f. 27 Nov. 1917. [K.]

Haxthausen.

Broder:

*af Faderens 2. Ægteskab (se nedenfor):*  
(T ø r k) Ove, f. 7 Okt. 1924 i Oslo.

Faders Enke:

A l i x Brønnum, født Scavenius, f. 13 Maj 1902, g. 25 Okt. 1923, Enke 11 Juli 1932. [K.]

Farfader:

*H a n s Peter Christian, f. 6 Sept. 1850 † 9 Aug. 1922, Ma-*  
*skinfabrikant, g. 15 Nov. 1882 m. Anny Catharina Georgia An-*  
*dreä Klein, f. 8 Jan. 1859 † 29 Aug. 1903: Datter:*  
I n g e b o r g Rigmor, f. 1 Sept. 1898. [K.]

Farfaders Fader:

*F r e d e r i k Julius, f. 3 Aug. 1817 † 31 Maj 1867, Major,*  
*g. 28 Nov. 1849 m. Anna Kirstine Bodil Lydia Hellfach, f.*  
*17 Juli 1828 † 9 Dec. 1891. Sønner:*

1. *Christian Frederik, f. 16 Sept. 1855 † 9 April 1914, Borg-*  
*mester, g. 22 Maj 1885 m. Ida Rosen, f. 24 Maj 1859.*  
[K.] Børn:

a. *E l s e Rosen, f. 2 Juli 1891, g. 1<sup>o</sup> m. Frederik Sca-*  
*venius til Gjorslev, 2<sup>o</sup> 6 Febr. 1927 m. Godsejer Julius*  
*Valdemar Noël til Juulskov, f. 1 Juni 1870. [Juul-*  
*skov ved Refsvindinge.]*

b. *H o l g e r Rosen, f. 30 Okt. 1892, Dr. med., Professor*  
*ved Kbhvns. Universitet, Overlæge ved Rigshospitalet, g.*  
*4 Dec. 1926 m. Comtesse E l s e Ahlefeldt-Laurvig, f. 15*  
*April 1898. [K.] Sønner:*

1) *H e n r i k, f. 10. Sept. 1927.*

2) *Christian Ulrik, f. 16 Juni 1930.*

2. *Arnold Maximilian, f. 19 April 1862 † 2 Juni 1922, Ho-*  
*vedkasserer ved Bryggeriet Carlsberg, g. 11 Maj 1895 m.*  
*Sigrid Anna Louise Christiansen, f. 22 Nov. 1875. [K.]*  
Børn:

a. *I n g e r Nathalie, f. 25 Nov. 1898, g. 15 Maj 1934 m.*  
*Kapelmester i Statsradiofonien Martellius Lund-*  
*qvist, f. 20 Juli 1904. [K.]*

b. *G u n n a r Maximilian, f. 4 Marts 1900, Fuldmægtig i*  
*Østifternes Kreditforening. [K.]*

c. *K i r s t e n, f. 23 Febr. 1910, g. m. Fuldmægtig Preben*  
*Skeel.*

## Hedemann.



*Brunsvig-lyneborgsk Regerings- og Hofraad Ernst Christian Hedemann af en gammel nedersachsisk og liflandsk Slægt optoges ved Patent af 29 Marts 1689 i den tyske Rigsadel. — Naturalisationspatenter af 28 Nov. 1873 (I., II. og III. Linje) og af 8 Juni 1840 (IV. Linje). — Vaabenafbildning i Farver og udførlig Stamtavle, se Aarg. 1898.*

*En Del af Slægtens Medlemmer skriver sig von Hedemann.*

### I. Linje.

Magnus Hedemann, f. 20 Aug. 1932 (Søn af Forfatter Otto Edvard, f. 28 April 1887 † 16 Maj 1937). [Wilno, Polen.]

Søstre:

*Af Faderens 1. Ægteskab m. J a n i n a Bobrovska, f. 29 Jan. 1896, g. 15 Aug. 1915 † Febr. 1935, skilt 1930:*

1. E l l e n, f. 28 Maj 1916.
2. M a r t a, f. 27 Marts 1918.
3. J a n i n a, f. 9 April 1925.

Moder:

Hedvig Hedemann, f. Wachowska, f. 5 Febr. 1908, g. 23 April 1931, Enke 16 Maj 1937. [Wilno, Polen.]

Faders Broder:

Wladislaw Anton, f. 9 Okt. 1888, Forpagter, g. 9 Nov. 1918 m. Sofie, født Szeboldajewa, f. 15 Marts 1886 (g. 1<sup>o</sup> m. Szablowska, skilt 1922). [K.]

Faders Moder:

Hedvig, født Andrzejewska, f. 27 Juni 1866, g. 4 Maj 1886, Enke 22 Marts 1918. [K.]

*Farfaders Faders Brødre:*

1. *C h r i s t i a n Frederik, f. 10 April 1814 † 6 Jan. 1863, Kapteinløjtnant. Søn:*

*Hans Christel, f. 13 Sept. 1852 † 23 Okt. 1934, Klasselotterikollektor, g. 18 Febr. 1881 m. Dorothea Columba Gjerulff, f. 20 Okt. 1858 † 1 Jan. 1933. Datter:*

*I n g e b o r g, f. 15 Juli 1883, g. 31 Maj 1921 m. Advokat Sophus Julius (J u l i o) Grandjean, f. 8 Dec. 1881. [K.]*

2. *A n t o n Rudolph, f. 10 Okt. 1816 † 24 April 1897, Kammerherre, Kontreadmiral, g. 22 Nov. 1857 m. Johanne Thecla Oda Eugenie (J e n n y) von Berenhorst, f. 2 Dec. 1836 † 5 Jan. 1890. Børn:*

## Hedemann.

- a. *Georg Friedrich Hugo*, f. 21 Juni 1860 † 1 Febr. 1922, Skovrider, g. 30 Dec. 1891 m. *Ellen Marie Henriette Heger*, f. 7 Febr. 1866. [Roskilde.] Døtre:
  - 1) *Edele Elisabeth Eugenie*, f. 6 Maj 1893, g. 24 Sept. 1920 m. Kaptajn af Fodf. *Erik Christian Emanuel Holst (R.\*)*, f. 23 April 1893. [Fredericia.]
  - 2) *Inge*, f. 20 Juni 1895. Konventualinde i Roskilde adelige Jomfrukloster.
- b. *Carl Maximilian*, f. 6 Aug. 1873, Sagfører, Godsadministrator, g. 10 Okt. 1900 m. *Maria Josefine Guasoni*, f. 1 Jan. 1883 [Corrientes, Argentina.] Børn:
  - 1) *Juan Carlos*, f. 17 Nov. 1902, g. 7 Jan. 1927 m. *Dolores Clarisa Monzo Cabral*. [Argentina.] Døtre:
    - a) *Maria Gabriela*, f. 21 Okt. 1927.
    - b) *Estela Susana*, f. 16 Sept. 1929.
    - c) *Maria Alicia*, f. 16 Nov. 1931.
    - d) *Carlos Antonio*, f. 25 Sept. 1934.
  - 2) *Maria Luisa*, f. 24 Marts 1905, g. 15 Juli 1926 m. *Notar Germano Antonio Trim*. [Argentina.]
  - 3) *Marie Estela*, f. 25 April 1910, g. 8 Okt. 1931 m. *Ingeniør Horacio Melo*. [Argentina.]

## II. Linje.

*Carl Georg Harald von Hedemann*,<sup>o</sup> f. 5 Juli 1865 i Kbh. (Søn af Generalløjtnant, Kammerherre *Marius Sophus Frederik*, f. 21 Jan. 1836 † 24 Juni 1903 af dennes 1. Ægteskab 27 Sept. 1861 m. *Sophie Charlotte Johanne Baggesen*, f. 24 Febr. 1835 † 20 Okt. 1883, han gift 2<sup>o</sup> 1 Sept. 1885 m. *Anna Frederikke Petersen*, f. 14 Sept. 1835 † 21 Okt. 1923), Kaptajn\* af Marinen, Civilingeniør, Bestyrer\* af Søværnets Bygningvæsen, Direktør\* for Søværnets Alderdomsbolig, Næstformand i Dansk Adelsforbund, Chef for Cementbonuskontoret, Revisor\* i A/S Smith, Mygind & Hüttemeier (K.2D.M.) (H.H.T.) (Gr.Fr.5.) (R.St.A.3.), g. 6 Juni 1889 m. *Olivia Elben*, f. 5 Febr. 1866 i Kbh. [K.] Børn:

1. *Frederik Johan*, f. 11 Juni 1890 i Kbh., Assurandør, Formand for Bestyrelsen for Dansk Adelsforbunds Valløfond og for Fregatten Jyllands Venner, Medlem af Bestyrelsen for Juleuddelingen af 1867, Chef for Centralkontoret for Juleuddelingen i København. (Bulg.r.K.2.) (Ø.K.Æ.) [Klampenborg.], g. 11 Sept. 1917 i Kolding m. *Baronesse Alix Sigrid Lillie Lerche*, f. 10 Nov. 1894 paa Benzonsdal, skilt. [Hellerup.] Børn:
  - a. *Carry Sophie*, f. 8 Aug. 1918 i Kbh., Student, Socialraadgiver. (Vallø.)
  - b. *Claus Carl Christian*, f. 23 Jan. 1921 i Kbh.
  - c. *Carsten Peter Ole Verner*, f. 4 April 1925 i Kbh.
2. *Lily*, f. 6 Aug. 1892 i Kbh., Konventualinde i Gisselfeld og Roskilde adelige Jomfruklostre. [K.]
3. *Helge*, f. 9 Maj 1894 i Kbh., Proprietær,\* statsexam. Ejen-



## Hedemann.

- domsmægler, Formand for Nordsjællands Ejendomsmæglerforening, Bankbestyrer for Handelsbankens Lillerødkontor, Agent for Forsikringsselsk. »Vidar«, g. 9 Juli 1918 paa Skönbäk, Skaane m. Rigmor Elisabeth Rønne-Lotz, f. 23 Juli 1893 paa Mariebjerg. [Lillerød.] Døtre:
- a. A a s e, f. 28 Febr. 1920 paa Vålagård, Skaane, g. 2 Nov. 1940 i Kbh. (b. v.) m. Proprietær Mogens Prior, f. 22 Juli 1911 i Kbh. [»Følholm«, Strø pr. Skævinge.]
  - b. T o v e, f. 24 April 1921 i Helsingborg.
4. E s t r i d, f. 23 Okt. 1985 i Kbh., Konventualinde i Roskilde adelige Jomfrukloster, Kontorassistent hos Statsadvokaterne. [K.]
  5. V a g n, f. 29 Marts 1901 i Kbh., Koncertsanger, Sanglærer, Lærer ved det kgl. Musikkonservatorium, Sekretær i Dansk Adelsforbund, Redaktør af »Solisten«, Medlem af »Dansk Solist Forbund«. [K.]

## Søskende:

### af Faderens 1. Ægteskab:

1. *Christian August*, f. 24 Juli 1862 † 1 Jan. 1930, Oberstlieutenant af Fodf., statsautoriseret Revisor, g. 22 Nov. 1888 m. Fanny Elben, f. 8 Aug. 1864 i Kbh. [Seinhuus ved Klippinge.] Datter:  
S o p h i e, f. 21 Sept. 1889 i Kbh., g. 26 Maj 1911 sst. m. Godsejer Hans Wissing Ehnhuus, f. 28 April 1878 i Odense. [Seinhuus ved Klippinge.]
2. *Holger Marius*, f. 29 Jan. 1867 † 6 Okt. 1928, Oberstløjtnant af Fodf., g. 25 Maj 1893 m. Ellen Regine Sophie Nissen, f. 9 Marts 1867 † 22 Febr. 1935. Børn:
  - a. C a r l a, f. 27 Okt. 1894 i Kbh., g. 29 Nov. 1924 i Soerabaja, Java, m. uds. britisk Generalkonsul Henry Francis Chester Walsh, f. 10 Maj 1891 i Dalkey, Co. Dublin. [Batavia.]
  - b. E r i k Marius, f. 4 Marts 1901 i Kbh., cand. polit., Sekretær, g. 14 Maj 1932 i Kbh. m. Ida Jessen, f. 28 Juni 1902 i Kbh. [Hellerup.] Søn:  
H o l g e r, f. 9 April 1937 i Hellerup.
3. *Paul Hans Immanuel*, f. 20 Juni 1870 i Kbh., cand. theol. & mag., Pastor emer., Forfatter, g. 19 Juli 1900 i Gudbjerg m. Gerda Cæcilia Hansen, f. 21 Juni 1878 i Kbh. [Dalby ved Kolding.] Børn:
  - a. H e l g a, f. 11 Okt. 1901 i Kbh., g. 21 Sept. 1928 m. Gaardejer Einar Jørgen Krap Johansen, f. 4 Maj 1904. [Harte ved Kolding.]
  - b. H u g o, f. 9 Juni 1903 i Kbh., Forsøgsleder,\* g. 3 Aug. 1931 m. Margrethe Knudsen, f. 28 Aug. 1907. [Hillerød.] Børn:
    - 1) I n g e b o r g, f. 23 Maj 1932.
    - 2) K a r e n, f. 30 Dec. 1933.
    - 3) H a n n e, f. 30 Nov. 1936.
    - 4) K a r s t e n, f. 3 Jan. 1941.

## Hedemann.

- c. **Bent**, f. 21 Febr. 1907 i Nøddebo, Student, Biblioteksassistent, g. 14 Juni 1941 m. Vibeke Bjerregaard, f. .... [Randers.]
  - d. **Thora**, f. 31 Marts 1910 i Hillerød, g. 14 Nov. 1930 m. Gaardejer **Hans Peter Mortensen**, f. 16 Maj 1896. [Ødis-Bramdrup.]
  - e. **Gerda Cæcilie**, f. 25 Sept. 1911 i Hillerød, g. 24 Okt. 1934 m. Lærer **Karl Frank**, f. 14 Jan. 1908. [Vollerup.]
  - f. **Paul**, f. 15 Maj 1915 i Kolding, Driftsleder, g. 14 Nov. 1936 m. **Siw Gunløg Wilhelmine Janson**, f. 29 Aug. 1913. [Kolding.] Søn:  
    **Ulf Eskild Paul**, f. 9 Maj 1939.
4. **Sophie Charlotte**, f. 22 Jan. 1876 i Kbh., Klasselotterikollektrice, g. 25 April 1900 m. Premierløjtnant **Ove Frederik Alexander Gedde**, f. 25 April 1871 † 11 Marts 1906. [K.]

### Farbrødre:

- 1. **Johan Christopher Georg**, f. 29 Dec. 1825 † 28 Febr. 1901, Generalmajor, g. 6 Jan. 1849 m. **Maria Julie Frederikke Marcher**, f. 22 Okt. 1823 † 7 April 1900. Børn:
  - a. **Hans Theodor**, f. 24 Febr. 1850 † 17 Nov. 1917, Kommandør, fung. Departementsdirektør i Marineministeriet, g. 5 April 1878 m. **Elisabeth Henriette (Hennyy) Riise**, f. 18 Maj 1858 † 3 Juli 1930. Døtre:
    - 1) **Ellen**, f. 22 Sept. 1879 paa St. Thomas, Koncertsangerinde, g. 1<sup>o</sup> 2 Marts 1900 paa Frederiksberg m. Kaptajn i Flaaden **Herman Münter**, f. 23 Okt. 1874 † 27 Juli 1915, 2<sup>o</sup> 5 Febr. 1927 m. Civilingeniør **Jes Andreas Pilegaard Jessen**, f. 28 Juli 1886. [Gentofte.]
    - 2) **Oлга**, f. 19 Febr. 1882 [K.], g. 10 Sept. 1908 i Paris m. Ingeniør **Emile Gauguin**, f. 31 Aug. 1874, skilt. [K.]
  - b. **Marie Louise**, f. 26 Dec. 1853 i Kbh., g. 26 Okt. 1882 paa Frederiksberg m. Apoteker **Johannes Schönberg Baagøe**, f. 5 Dec. 1838 † 13 Dec. 1905. [K.]
- 2. **Christian Carl Frederik**, f. 22 Aug. 1832 † 17 Febr. 1916, Kammerherre, g. 5 Maj 1856 m. **Mathilde Eleonore Kiellerup**, f. 16 Febr. 1835 † 11 Jan. 1920. Døtre:
  - a. **Fanny Eleonore**, f. 30 Marts 1860 i Kbh., g. 3 Maj 1882 i Kbh. (B) m. Kommandør Rørd **Regnar Johannes Hammer**, f. 25 Febr. 1855 † 16 Maj 1930. [K.]
  - b. **Mathilde (Tilly) Charlotte Almira**, f. 6 Maj 1867 i Kbh., g. 3 Dec. 1890 sst. m. Stiftamtmand,\* Kammerherre **Christian Emil Anker Ammentorp (S.K.\*D.M.) (F.M.I.)**, f. 8 Okt. 1862 paa Hvedholm. [K.]

### III. Linje.

**Oscar Hedemann**, f. 26 April 1885 (Søn af **Adolph Emil**, f. 11 Dec. 1856 † 14 Dec. 1919), Tømrermester, g. 1<sup>o</sup> 18 April 1912 m. **Kathrine Hansen**, f. 8 Maj 18.. † 8 Maj

## Hedemann.

1913, 2<sup>o</sup> 5 April 1916 m. Nellie Petersen. [Californien, U.S.A.] Børn:

*af 1. Ægteskab:*

1. Kai, f. 1 April 1913.

*af 2. Ægteskab:*

2. Anita, f. 6 Jan. 1919.

### Søskende:

1. Johanne Judithe, f. 20 Febr. 1884, g. 12 Maj 1911 m. Handelsrejsende Karl Henrik Mogensen. [Aars.]

2. Arnold Leopold, f. 31 Marts 1887 † 22 Nov. 1918, Forvalter, g. 4 Sept. 1907 m. Kathrine Petersen, f. 18 Nov. 1885. [Langaa.] Børn:

a. Oskar, f. 3 Juli 1908.

b. Adolf Emil, f. 22 Okt. 1909.

c. Oluf, f. 17 Okt. 1910.

d. Leo, f. 23 Juli 1913.

e. Kai, f. 31 Maj 1915.

f. Yelva Judith, f. 19 Nov. 1916.

g. Erik, f. 28 Jan. 1918.

3. Jens Emil, f. 30 Marts 1889, Tømremester, g. 7 Juni 1912 m. Nicoline Nielsen, f. 21 Sept. 1888. [Iowa, U.S.A.] Børn:

a. Henny, f. 15 Aug. 1913.

b. Margaretha, f. 22 Okt. 1914.

c. Viola, f. 22 Okt. 1914.

4. Hans Christian, f. 19 Marts 1891, Skibskok. [Argentina.]

5. Anna Marie, f. 26 Juli 1894, g. 23 Maj 1922 m. Proprietær Hans Peter Hansen, f. 24 Dec. 1885. [Bjergagerhougaard ved Odder.]

### Moder:

Bodil Marie, født Jensen, f. 4 Sept. 1855, g. 6 April 1883, Enke 14 Dec. 1919. [Aarhus.]

### Farfaders Broder:

Ernst Emil, f. 3 Marts 1843 † 8 Nov. 1915, Kammerjunker, g. 1<sup>o</sup> 19 Marts 1869 m. Elna Margaretha Charlotte Buchwald, f. 14 Jan. 1842, skilt † 22 Dec. 1918, 2<sup>o</sup> 24 Nov. 1911 m. Christine Margrethe Petersen, f. 25 Juni 1883. [K.] Sønner:

*af 1. Ægteskab:*

1. Ernst Emil Rosenørn, f. 19 Febr. 1870, Lieutenant,\* Groserer, g. 1<sup>o</sup> 22 Sept. 1898 m. Cordula Amalia Obrecht, f. 8 Juni 1868 † 5 Febr. 1941, skilt, 2<sup>o</sup> 23 Okt. 1915 m. Carin von Reiss, f. 19 Juli 1871 † 27 Sept. 1940. [Paris.]

2. Johan Oscar Buchwald, f. 23 Maj 1880, Købmand, g. Nov. 1919 m. Katharine van Ried, f. 26 Aug. 1888. [Weyoming, U.S.A.]

Hedemann.

#### IV. Linje.

*Uddød i Mandslinjen 8 Marts 1909.*

**E l i s a b e t h** Helga Dorothea Hedemann, f. 17 Marts 1872 (Datter af hannoveransk Kaptajn, preuss. Amtsanwalt **C a r l** Christian Anton, f. 26 Nov. 1837 † 8 Marts 1909 og **A n n a** Rosine Vilhelmine (**M i n n a**) Lund, f. 17 Sept. 1844, g. 21 Sept. 1861 † 2 Febr. 1910), g. 26 Okt. 1901 m. **L u d w i g** Friedrich Karl Rudolphy, f. 13 Sept. 1879. [Hamborg.]

### Hegermann-Lindencrone.



*Generallojtnant, Kammerherre Johan Henrik Hegermann adledes ved Patent af 2 Maj 1818 med Navnet Hegermann-Lindencrone. — Udførlig Slægttavle og Vaabenafbildning, se Aarg. 1941.*

**C a i** Ditlev Hegermann-Lindencrone, f. 21 Okt. 1881 (Søn af Gehejme-konferensraad, Kammerherre, Gesandt **J o h a n** Henrik, f. 21 Juli 1838 † 8 Dec. 1918 og **A n n a** Lillie, født Greenough, f. 18 Juni 1844, g. 21 Okt. 1875 † 17 Marts 1928, g. 1<sup>o</sup> m. **C h a r l e s** Moulton † 1872), Chef for Det Kgl. Teater og Kapel (R.\*D.M.) (Ju.St. S.3.) (P.Chr.3.) (P.S.&L.3.) (S.V.3.<sup>1</sup>) (Rum.St.3.), g. 24 April 1907 m. **E m m a** Dorothea Poulsen, f. 19 April 1882. [Charlottenlund.] Børn:

1. **V i b e k e**, f. 30 Juli 1913, g. 21 Okt. 1934 m. Gaardejer **H e n r i k** Bang, f. 23 Nov. 1907, skilt; 2<sup>o</sup> 10 Nov. 1939 m. Forlagsboghandler **A r n e** Theodor Busck, f. 4 Maj 1903. [Charlottenlund.]
2. **J o h a n** Henrik, f. 22 Juni 1924.

#### Søster:

**F r e d e r i k k e** Harriet Lillie, f. 3 Okt. 1876, g. 21 Jan. 1909 m. græsk Generalkonsul, Grosserer **P o u l** Erik Holm, f. 3 April 1874. [Dalsborg ved Snekkersten.]

#### Farfader:

**C a i** Ditlev, f. 17 Maj 1807 † 22 Dec. 1893, Kammerherre, Generallieutenant, g. 1835 m. **E l i s e** **A n d r e a** **F r e d e r i k k e** **C a r o l i n e** du Puy, f. 9 Aug. 1808 † 9 Jan. 1892. Søn:

**J o h a n** Frederik (**F r i t z**), f. 17 Dec. 1840 † 23 Juli 1938, Kammerherre, Generalmajor, Adjutant\* hos Kong Christian IX, g. 29 Juni 1866 m. **B a r o n e s s e** **J u l i a n e** (**J u l i e**) Mathilde **C a r o l i n e** Wedel Jørgensen, f. 17 April 1847 † 11 April 1895. Børn:

a. **J o h a n** **H e r m a n**, f. 15 Jan. 1872 † 2 Febr. 1929, Kam-

## Hegermann-Lindencrone.

*merjunker, Ritmester*, g. 14 Juni 1905 m. *Angela Maria Josepha Bernardina Agnes Elisabeth Berling*, f. 20 Maj 1885. [K.] Børn:

- 1) *Knud Erik Alexander Berling*, f. 21 Dec. 1907, *Raderer*, g. 15 Maj 1937 m. *Vibeke Bodil Manette Gowertz Lund* f. 5 Dec. 1911. [Holte.] Datter:  
*Lilith Marguerite*, f. 4 Marts 1938.
  - 2) *Juliane Margarit Signe Eudoxie Polly Alice (Grit) Berling*, f. 24 Okt. 1912, g. 7 Dec. 1940 i Ordrup m. *Sekondløjtnant i Livgarden O. L. H. Hauschild*. [K.]
- b. *Polly Frederikke Lillie*, f. 25 Sept. 1875, g. 4 Nov. 1896 m. *Besidder af det Collet'ske Fideikommiss, Kammerherre, Hofjægermester cand. polit. Holger Peter Harald Collet til Rønnebæksholm og Katholm (R.\*D.M.)*, f. 28 Aug. 1864. [Gl. Køgegaard ved Køge.]

### Farfaders Brøder:

*Diderik William*, f. 23 April 1817 † 5 Okt. 1885, *Kammerjunker, Oberst*, g. 19 Juli 1855 m. *Amalie Vilhelmine Sehested*, f. 25 Juni 1831 † 19 Febr. 1928. Datter:

*Effie Frederikke Nicoline Octavia*, f. 27 Aug. 1860, *Malerinde (F. off. de l'instr. publ.)*, *Klosterfrøken i Vemmetofte*. [K.]

## Heintze.\*

*Kammerherre Josias Friedrich Ernst von Heintze til Nien-dorff og Reecke af en Adelslægt fra Liegnitz, hvis Adel Kejseren 9 Jan. 1805 havde stadfæstet, blev ved Patent af 31 Dec. 1845 optaget i den danske friherrelige Stand med Rang som Lensbesidder.*

Se »Danmarks Adels Aarbog«, 1924 og »Gothaisches genealogisches Taschenbuch der freiherrlichen Häuser«.

## Herbst.

*Kontreadmiral Adolph Tobias Herbst blev ved Patent af 9 Marts 1820 optagen i den danske Adelsstand.*

*Christian Michael Johannes Herbst*,<sup>o</sup> f. 16 Dec. 1919 (Søn af Ingeniør, cand. polyt. *Peter Wilhelm Adolph Aage*, f. 4 April 1884 † 29 Okt. 1931), *Assistent i Ø.K.* [Gentofte.]

### Søskende:

1. *Agnes Elisa Gertrud*, f. 15 Juni 1921.
2. *Merete Hedvig Michelle*, f. 4 Nov. 1923.

## Herbst.

### Moder:

*Elisabeth Klara Perpetua*, født *Wagener*, f. 8 April 1893, g. 3 Juli 1918, Enke 29 Okt. 1931. [Gentofte.]

### Farfader:

*Christian Adolph Tobias*, f. 30 Marts 1846 † 3 Marts 1923, *Grosserer*, g. 30 Okt. 1877 m. *Anna Elisa Albertine Aubertin*, f. 13 Febr. 1858 † 1 Jan. 1917. Børn:

1. *Ove Conrad*, f. 23 Febr. 1886 i Kbh., optisk Instrumentmager, g. 20 Juni 1928 i Kbh. m. *Carla Justesen*, f. 27 Marts 1906. [Aalborg.] Børn:
  - a. *Inger Margrete*, f. 12 Okt. 1928 i Kbh.
  - b. *Birgit*, f. 2 Sept. 1930 sst.
  - c. *Poul Erik*, f. 24 Okt. 1937 i Aalborg.
2. *Rigmor*, f. 25 April 1888 i Kbh., Overlæge, Dr. med., g. 9 Sept. 1909 i Kbh. m. *Constantin Woldemar von Magnus til Ottenhof-Kaule*, f. 24 Dec. 1887, skilt. [K.]
3. *Kaj Tobias*, f. 30 Aug. 1891 i Kbh., cand. polyt., Laboratorieforsøger ved Statsbanerne (R.\*); g. 10 Juni 1927 i Sønderborg m. *Mary Henriette Andersen-Brock*, f. 10 Juli 1893 sst. [K.] Søn:

*Torben Kaj*, f. 17 April 1931 i Aarhus.

### Farfaders Broder:

*Peter Michael*, f. 4 Juni 1849 † 7 Juli 1930, *Kammerherre*, *Oberst*, g. 1<sup>o</sup> 2 Okt. 1874 m. *Elisabeth Margrethe Rames*, f. 19 April 1853 † 12 Nov. 1897. Datter:

*Olga Petra Rames*, f. 22 Nov. 1885 i Kbh., g. 1<sup>o</sup> 19 Marts 1910 sst. m. *Læge Viggø Lund*, skilt, 2<sup>o</sup> 19 Marts 1920 i Kbh. med Overlæge, Dr. med., Professor *Jens Einar Meulengracht* (R.\* D.M.), f. 7 April 1887 i Assens. [K.]

### Fariaders Farbroder:

*Christian Frederik*, f. 7 April 1818 † 1 Juli 1911, *Konferensraad*, *Museumsdirektør*, g. 20 Marts 1860 m. *Ophelia Annette Sophie Christine Christiane Gerstenberg*, f. 24 Maj 1838 † 22 Febr. 1921. Datter:

*Christiane Andrea*, f. 7 April 1864, *Klosterfrøken* i *Vemmetofte*. [K.]

## von Hielmcrone.\*



*Krigsraad Hans Adolph Høeg til Heringsholm* blev den 19 Aug. 1757 adlet med Navnet *von Hielmcrone*. Udførlig Slægttavle med *Vaabenafbildning*, se *Aarg.* 1935.

*Emil August von Hielmcrone*,<sup>o</sup> f. 7 Okt. 1877 (Søn af Regnskabschef *Adolph Friedrich Christian*, f. 14 Sept. 1850 † 23 Maj 1917 og *Emilie Bertha Josephine Sophie Grossner*, f. 30 Aug. 1856 † 18 April

## von Hielmcrone.

1925), Advokat og Notar (Pr.J.K.2.) (Ty.Æ.K.1.), g. 17 Sept. 1908 m. **M i n n a** Berta Albertine Heimreich, f. 25 Dec. 1872. [Flensborg.] Børn:

1. **L o t t e - L i e s e**, f. 10 Juli 1909, g. 13 Febr. 1941 m. Kaptajn, Dr. **G ü n t e r** Nehm, f. 6 Dec. 1910. [Heidelberg.]
2. **H a n s A d o l p h** Christian, f. 30 Aug. 1910, Skibsofficer og Radiotelegrafist ved »Deutsche Levantelinie« i Hamborg, g. 28 Sept. 1935 m. **M a r g a r e t e** Møller, f. 15 Marts 1913. [Altona.] Børn:
  - a. **I r m e n t r a u t**, f. 3 Nov. 1935.
  - b. **H a n s** Adolf, f. 14 Aug. 1938.
  - c. **M a r g a r e t e**, f. 16 Marts 1940.
3. **K a r l** Albert, f. 29 Dec. 1911 Skatteinspektør, g. 10 April 1940 m. **H i l d e g a r d** Meier, f. 1 Maj 1915 i Wilhelms-haven. [Husum.]
4. **M a x** Jürgen, f. 13 Juni 1913, Skibsofficer ved »Hamburg-Südamerikanische Dampfschiffahrts Gesellschaft«, g. 24 Jan. 1942 m. **B o r g h i l d** Isdahl, f. 26 Aug. 1916 i Oslo. [Hamburg.]

### Søskende:

1. **A n n a** Catharina, f. 18 Okt. 1879, g. 1 Okt. 1901 m. Dr. med. **A n d r e a s** Ries, f. 26 Dec. 1869. [Flensborg.]
2. **C a r l** Adolph, f. 23 Nov. 1882 † Nov 1914, Bryggeriejer, g. 16 Nov. 1912 m. Marie Cathrine Henriette van Dorp, f. 16 Sept. 1890. [Kellinghusen.] Datter:  
**U r s u l a** Susanne, f. 4 Nov. 1913.
3. **M a r t h a** Ida Christine, f. 17 Febr. 1886. [Altona.]
4. **H a n s** Adolph, f. 21 Nov. 1892, Købmand. [Altona.]
5. **C h a r l o t t e** Maria Bertha, f. 16 April 1897. [Altona.]

## von Hobe.\*



*Meckenburgsk Uradelslægt, der forekommer tidligst 1278 med Ridderen Johannes Hobe. En uddød Linje har været bosat i Danmark i det 16. Aarhundrede. General Ludvig Levin von Hobe (1700—81) traadte 1716 i dansk Tjeneste og blev 29 Februar 1776 naturaliseret. Hans Sønnesøn, Ritmester Levin Ludvig Christian Leopold von Hobe, Besidder af Fideikommisgodset Gelting, blev tilligemed dem af hans Descendenter, hvem Gelting i Tidens Løb tilfalder, ved Resol. af 19 Okt. 1821 og Patent af 14 Maj 1828 optagen i den danske Friherrestand med Navnet Hobe-Geltingen. En preussisk Stadfæstelse herpaa skal hjemle Besidderen Navnet von Hobe-Geltingen. — Udørlig Slægttavle med Vaabenafbildning, se Aarg. 1938.*

Se i øvrigt »Gothaisches genealogisches Taschenbuch der freiherrlichen Häuser«.

## Hoff.

*Bøhmisk Adelslæggt, af hvilken Hans Wentzel Hoff 1659 kom til Danmark. Hans Afkom blev naturaliseret ved Patent af 29 Juni 1778.*

**M a l t h e** Sehested,<sup>o</sup> f. 31 Marts 1890 (Søn af Grosserer **H o l g e r**, f. 18 April 1852 † 15 Febr. 1928 og **M a r i e** Kirstine Sophie Hansen, f. 2 Nov. 1860, g. 29 April 1884 † 19 Dec. 1936), Købmand, g. 27 Aug. 1922 m. **F a n n y** Elisabeth Grube, f. 4 Marts 1896. [Nykøbing F.] Børn:

1. **P o u l** Sehested, f. 22 Dec. 1923.
2. **H o l g e r** Grube, f. 31 Juli 1925.
3. **E v a** Agathe, f. 31 Juli 1925.

### Søskende:

1. **J u s t i n e** Marie, f. 14 Febr. 1885, g. 19 Marts 1916 m. Landskabsmaler **A d o l f** Alfred Larsen, f. 27 Nov. 1856 † 2 Okt. 1942. [K.]
2. **I n g e b o r g** Kristine, f. 26 April 1886, Klosterfrøken i Vemmetofte. [Sorø.]
3. **G e r d a**, f. 6 Nov. 1888, g. 26 Marts 1912 m. Købmand **J o h a n** Asmus Nielsen, f. 10 Maj 1879 † 18 Jan. 1938. [Sorø.]
4. **H e r m a n** Gerhard Tetens, f. 4 Okt. 1891, Grosserer, g. 19 Sept. 1920 m. **I n g r i d** Petersen, f. 22 Marts 1898, skilt 1929. [Sorø.] Sønner:
  - a. **P a l l e** Sehested, f. 1 Nov. 1922.
  - b. **E b b e** Asger Tetens, f. 11 Nov. 1925.
5. **H u l d a** Antonia, f. 21 Maj 1895, Klosterfrøken i Vemmetofte. [Sorø.]

### Farbrødre:

1. **M a l t h e** Sehested, f. 1 Febr. 1845 † 5 Okt. 1882, *Koffar-dikaptajn*, g. (kirkelig viet 28 Marts 1882) m. **A n n a** Margrethe Elisabeth Komsjo Lee, kaldet Mac Jen, døbt 9 April 1882. Døtre:
  - a. **D a g m a r** Elisabeth, f. 26 Juli 1878, g. 10 Dec. 1905 m. Trikotagehandler **J o h a n n e s** Clausen, f. 27 Dec. 1881. [Næstved.]
  - b. **M a r i a** **D o r o t h e a**, f. 15 Dec. 1880, g. 12 Okt. 1910 m. Sognepræst **F r e d e r i k** Willemoes de Fine Skibsted, f. 22 Aug. 1881. [Ourø.]
2. **H e n r i k** Muhle, f. 17 Juli 1849 † 25 Juni 1928, *Præst*, g. 26 Sept. 1876 m. **H a n s i n e** **H e n r i e t t e** Tetens, f. 21 Nov. 1843 † 29 Nov. 1919. Børn:
  - a. **E j n e r** Gerhard Tetens, f. 15 Febr. 1881 † 16 Jan. 1935, *Missionær*, g. 1 Dec. 1908 m. **E s t r i d** Lauritzen, f. 17 Febr. 1871. [Valby.]
  - b. **A n e** Marie (M a j a) Birgitte, f. 16 Febr. 1883, g. 1 Okt. 1903 m. Sognepræst **A x e l** Høyrup, f. 11 Juni 1872 † 15 Febr. 1933. [Gørlev.]
  - c. **E l i s a b e t h** Kathrine, f. 3 Juni 1887, g. 25 Juli 1914 m. Arkitekt **C a r l** Møller, f. 22 Marts 1887. [Roskilde.]



## de Hofmann.

*Kaptajn Ernst Halchus adledes ved Patent af 15 Nov. 1780 med Navnet de Holmann. — Slægten skriver sig nu de Hoffmann.*

**E r n s t** Mathias de Hoffmann, f. 27 Maj 1870 (Søn af Landmand **A d o l f** Søren, f. 9 Okt. 1847 † 26 Febr. 1936 og Maria Christine Jepsen, f. 8 Sept. 1843, g. 19 Nov. 1869 † 18 Febr. 1931), Landmand, g. 30 Juni 1897 m. **I d a** ller, f. 3 Febr. 1875. [Plankington, Syd Dakotah.] Sønner:

- a. **A d o l f** John, f. 20 Juni 1901.
- b. **L o r e n z**, f. 6 Maj 1906.

### Søskende:

1. **J e n s** Ingwer,<sup>o</sup> f. 28 Aug. 1871, Gæstgiver, g. 18 Nov. 1898 m. **F r i l t z e** Böttger, f. 18 Dec. 1878. [Keitum, Sylt.] Børn:
  - a. **M a x** Adolf, f. 8 Aug. 1899, g. 2 Dec. 1926 m. **M a g d a** Koppmann, f. Sept. 1899. [Keitum.] Børn:
    - 1) **I l s e** Marie, f. 25 Febr. 1927.
    - 2) **C a r l a** Louise, f. 2 Marts 1929.
    - 3) **M a r i a n n e**, f. 21 April 1930.
    - 4) **J e n s** Johannes, f. 14 Febr. 1932.
    - 5) **S y l t a** Christiane, f. 3 Juli 1933.
    - 6) **A d o l f** Alfred, f. 30 Aug. 1934.
    - 7) **K ä t h e**, f. 10 Sept. 1935.
  - b. **A l f r e d** Friedrich, f. 4 Dec. 1900.
  - c. **C a r l a** Maria, f. 21 Dec. 1905.
2. **L o r e n z**, f. 2 Aug. 1876, Landmand, g. 13 April 1901 m. **C h r i s t i n e** Jansen, f. 7 April 1872. [Keitum.] Børn:
  - a. **M a r i a**, f. 1 Marts 1902.
  - b. **C a t h a r i n a** Anna, f. 13 Maj 1909.
  - c. **C h r i s t i a n** Adolf, f. 17 Nov. 1911.
3. **L i n e**, f. 23 Jan. 1879, g. 10 Juli 1906 m. Landmand **I n g w a r** Jacobs, f. 11 Jan. 1870. [Albion, California, U.S.A.]
4. **A l f r e d**, f. 11 Jan. 1881, Snedker, g. 9 Dec. 1910 m. **P a u l a** Berger, f. 5 Aug. 1888. [Keitum.] Sønner:
  - a. **A l f r e d** Emil, f. 11 Sept. 1911.
  - b. **H e i n z** Adolf, f. 4 Jan. 1920.

### Farfader:

*E r n s t* Mathias, f. 25 Marts 1816 † 20 Okt. 1852, Skibsfører, g. 10 Sept. 1843 m. *A n n a* Margrethe Jensen, f. 25 Dec. 1818 † 7 Dec. 1890. Børn:

1. **J e n n y** Margaretha, f. 15 Juni 1850, g. 22 Febr. 1880 m. Kobmand **E m i l** Petersen, f. 19 Okt. 1851 † 5 Maj 1882. [Hamborg.]
2. **E r n s t** Mathias, f. 11 Jan. 1853 † 30 Juli 1929, Kontorist, g. 18 Okt. 1876 m. **A n n a** **M a g d a l e n e** Gray, f. 3 Juli 1851 † 9 Sept. 1908. Børn:

## de Hofmann.

- a. **Ernst Mathias**, f. 11 Juli 1877, Prokurist, g. 26 Nov. 1909 m. **Helene Jürgens**, f. 5 Marts 1887. [Verden.]  
Datter:  
    **Magdalene Metha**, f. 9 Jan. 1911, g. 26 Okt. 1935 m. **Hermann Gottlieb Hamfler**, f. 23 Febr. 1904, ansat i Statspolitiet. [Berlin.]
- b. **Adolph Heinrich Julius**<sup>o</sup>, f. 24 Febr. 1879, Bagermester, g. 16 Juni 1907 m. **Amanda Bruhn**, f. 27 Juli 1883. [Sterup, Angel.] Datter:  
    **Erna Maria Magdalene**, f. 15 Jan. 1911.
- c. **Christian**, f. 19 Okt. 1880, Fuldmægtig, g. 26 Sept. 1909 m. **Marie Smedegaard**, f. 18 Febr. 1880. [Verden.] Børn:  
    1) **Ernst Georg**, f. 3 Aug. 1912, Underofficer, g. 30 Nov. 1939 i Finkenhagen, Kr. Tilsit, m. **Irma Ella Paaye**, f. 1 Nov. 1919 i Finkenhagen. [Lyck, Østpreussen.]  
    2) **Anna Catharina Magdalena**, f. 23 Okt. 1914, g. 1 Aug. 1942 m. Vermessungsrat **Gerd Louis Alfred Jordan**, f. 17 Sept. 1907. [Verden.]
- d. **Emil Anton**, f. 5 Maj 1882, Snedkermester, g. 3 Juli 1915 m. **Amanda Wilhelmine Carstens**, f. 13 Marts 1893. [Keitum, Sylt.] Børn:  
    1) **Liselene**, f. 24 Sept. 1919.  
    2) **Ernst Carsten**, f. 17 Juli 1921.  
    3) **Walther Hellmut**, f. 26 Nov. 1922.  
    4) **Karen Elisabeth**, f. 2 Jan. 1930.
- e. **Anna Dorothea**, f. 22 Juli 1885, g. 7 Juni 1911 m. **Skrædder Johan Olsen**, f. 5 Dec. 1885. [Nykøbing F.]  
f. **Dorothea**, f. 17 Nov. 1888. [K.]

## Holck.



*Gammel sønderjydsk Adelsslægt, af hvilken Johan Holck nævnes 1315 og Erik Holck 1318.*

*Generalmajor Eiler Holck blev 4 Okt. 1671 ophøjet i friherrelig Stand. — Sønerne af Oberst Henrik Holck til Ravnholt, som 12 Maj 1633 var bleven optaget i den rigsgrevelige Stand, naturaliseredes 25 Marts 1676. — For at opfylde Betingelserne*

*for, at Lensbaronesse Jessy Gudrun Clara Agnes Holck, født Howden-Rønnenkamp, kunde tiltræde Besiddelsen af Godserne Næsbyholm og Bavelse og det Rønnenkampske Pengefideikommiss, fik Lensbaron Mogens Conrad Christian Holck til Holckenhavn 14 Marts 1933 for sig, sin Hustru, nævnte Lensbaronesse Jessy Holck, og deres Børn Tilladelse til at føre Navnet Howden-Rønnenkamp Holck. — Udførlig Slægt-tavle med Vaabenafbildninger, se Aargang 1925.*

Holck.

## Greverne Holck.

### I. Gren.

#### *Uddød i Mandslinjen 2 Marts 1919.*

Comtesse Sophie Holck,<sup>o</sup> f. 19 Maj 1875 (Datter af Greve Harald Sophus, f. 14 Dec. 1848 † 2 Marts 1919, og Baronesse Harriet Charlotte Schaffalitzky de Muckadell, f. 6 April 1853, g. 28 Juli 1874 † 24 Marts 1923), Konventualinde i Gisselfeld adelige Jomfrukloster og i Preetz. [K.]

#### Søstre:

1. Comtesse Polly, f. 30 Aug. 1882, overord. Stiftsdame i Vallø. [K.]
2. Comtesse Magna, f. 10 Marts 1884, overord. Stiftsdame i Vallø. [K.]
3. Comtesse Olga Fanny, f. 1 Juli 1887, Konventualinde i Gisselfeld adelige Jomfrukloster og i Preetz. [K.]
4. Comtesse Karen, f. 16 Juli 1889, g. 14 Maj 1918 m. Læge Otto Neumann, f. 3 Sept. 1886 † 28 Marts 1931. [K.]

### II. Gren.

Greve Harald Holck til Farve, f. 4 Aug. 1898 i Othmarschen (Søn af tysk Vicekonsul, Greve Carl Christian Nicolaus, f. 16 Febr. 1854 † 30 Aug. 1926 og Ella Helene Mathilde Burchard, f. 4 Juli 1864, g. 27 Marts 1885 † 5 April 1934), Ritmester (Pr.J.2.) (Pr.J.K.2.) (Fi.T.M.), g. 11 Okt. 1926 i Schulenburg m. Comtesse Ingeborg Louise Hertha Bertha Luckner, f. 29 Juli 1903 sst. [Farve ved Oldenburg, Holsten.] Børn:

1. Comtesse Renate Margarethe Mathilde Ulrike, f. 23 Juli 1927 i Lübeck.
2. Greve Erich Carl Nicolaus, f. 6 Febr. 1929 i Lübeck.
3. Greve Conrad Paul Ulrich, f. 1 Sept. 1931 paa Farve.
4. Comtesse Stephanie Margarethe Dorothea Eleonore Gertrud, f. 30 Nov. 1937 paa Farve.
5. Christian Heinrich Nicolaus, f. 5 April 1939 paa Farve.

#### Søskende:

1. *Greve Carl Christian Erich, f. 5 Febr. 1886 † 30 April 1916, preuss. Ritmester, g. 12 Febr. 1914 m. Irmgard Hülsenbusch, f. 7 Juli 1894 (g. 2<sup>o</sup> 15 April 1919 m. Klausemcke von Schack til Schlanow.) [Schlanow, Neumark.]*  
Datter:

Comtesse Beatrice Christiane, f. 2 Nov. 1915 i Berlin, g. 3 Jan. 1940 i Schlanow ved Woldenberg m. Gert Bennewitz, f. 25 Dec. 1913. [Berlin-Zehlendorf.]

2. Comtesse Ella (Ellita) Beatrice, f. 11 Marts 1887 i Monterrey, N. L., Mexico, g. 28 Febr. 1908 i Othmarschen m. preuss. Major\* Kurt Friedrich Eduard Eberhard von Lösecke, f. 3 Nov. 1879. [Altona-Othmarschen.]

## Holck.

3. Comtesse Anita Emma, f. 9 Juli 1888 i Monterrey, g. 9 Juli 1919 i Othmarschen m. Professor, Dr. phil. Ernst Christoph Brühler, f. 12 Febr. 1890. [Freiburg.]
4. Comtesse Gertrud Margarethe, f. 27 Jan. 1890 i Othmarschen, g. 1<sup>o</sup> 5 Nov. 1910 m. Kaptajn Eberhard von Mejer, f. 7 April 1877 † 22 Aug. 1917, 2<sup>o</sup> 14 Dec. 1926 i Othmarschen m. tysk Kaptajnløjtnant\*, Købmand Kurt Werner Detlef von Cleve, f. 24 Juli 1891. [Psychiko Leoforos Diamantidon ved Athen, Grækenland.]
5. Comtesse Irmgard, f. 17 Marts 1893 i Altona, g. 4 Sept. 1917 i Othmarschen m. Professor, Dr. med Gerhard Katsch, f. 14 Maj 1887. [Greifswald.]
6. Comtesse Helga, f. 4 Aug. 1898 i Othmarschen, g. 25 Sept. 1921 sst. m. Dr. med. Robert von Kügelgen, f. 12 Nov. 1887 † 5 Nov. 1935 i Mexico City. [Freiburg i Br.]

### Farfader:

*Greve Carl Christian Frederik, f. 15 Sept. 1825 † 22 Jan. 1900, Postinspektør, g. 26 Okt. 1852 m. Philippine Johanne Henriette Krüger, f. 16 Maj 1828 † 22 Juni 1916. Børn:*

1. Comtesse Emma Cathinka Charlotte, f. 16 Maj 1859, g. 17 Febr. 1894 m. preuss. Oberstlieutenant Clemens Franz August von Bockum genant von Dolffs, f. 17 Juni 1851 † 12 Marts 1928. [Lübbow ved Salzwedel.]
2. *Greve Paul August, f. 20 Juli 1861 † 17 Aug. 1919, Købmand, g. 1<sup>o</sup> 15 Maj 1886 m. Julie Stephanie Stephensen, f. 26 Maj 1863, skilt, † 5 Jan. 1922, 2<sup>o</sup> 28 Dec. 1906 m. Sophie Augusta Nichum, f. 11 Juni 1875, † 26 April 1941. Børn:*

#### *af 1. Ægteskab:*

- a. Comtesse Louise Herma, <sup>o</sup> f. 3 Maj 1887, g. 1<sup>o</sup> 11 Dec. 1913 m. Dr. med. Sigtryggur Kaldan, f. 10 Juni 1889, skilt, 2<sup>o</sup> 27 Dec. 1928 m. Dr. med. Henry Fabricius. [Mølholm ved Vejle.]
- b. Greve Rudolph Carl Christian, f. 4 Sept. 1889, Vicekonsul\*, g. 18 Sept. 1938 i Vejle m. Dorothea Rohardt, f. 12 Okt. 1913 i Kiel. [Magallones, Chile.] Søn:  
Greve Henrik Trygve, f. 18 April 1941 i Punta Arenas, Chile.

## Den friherrelige Linje til Holckenhavn.

Lensbaron Mogens Conrad Christian Howden-Rønnenkamp Holck<sup>o</sup> til Holckenhavn (det tidl. Baroni H.), f. 10 April 1885 paa Holckenhavn (Søn af Kammerherre, Hofjægermester, Lensbaron Christian Eiler til Baroniet Holckenhavn, f. 9 Okt. 1847 † 18 Sept. 1919 og Louise Marie Julie von Kauffmann, f. 23 Okt. 1855 † 21 Sept. 1925), cand. phil., g. 24 Maj 1910 i Næsby m. Jessy Gudrun Clara Agnes Howden-Rønnenkamp til Næsbyholm og Bavelse, f. 30 Maj 1887 paa Næsbyholm, Besidderinde af det Rønnen-

## Holck.

kampske Pengefideikommiss og Det Næsbyholmske Legat, Formand i Bestyrelsen for Christiansdals Kloster og for Kammerherreinde Jessy Caroline Rønnenkamps Legat, (D.r.K.). [Holckenhavn ved Nyborg, Næsbyholm ved Glumsø og K.]  
Børn:

1. Baronesse Elsebet Gudrun Louise M e r e t e Howden-Rønnenkamp, f. 6 Maj 1911 paa Frederikshøj, Frørup, g. 29 Dec. 1936 i Vindinge m. Premierlt. ved Gardehusar-Reg. Lorentz Münter, f. 6 Febr. 1910 i Kbh. [Næstved.]
2. Baron Mogens Preben Christian-Eiler Howden-Rønnenkamp, f. 23 Dec. 1913 i Kbh. [Vesterskov ved Glumsø.]
3. Baronesse Jessy Howden-Rønnenkamp, f. 12 Dec. 1916 i Hellerup, g. 4 Juni 1941 i Holckenhavns Kapel m. Adam Heinrich von Römer-Bruhn, f. 16 April 1912 paa Vindum-overgaard. [Sorø.]

### Søster:

Baronesse Ellen Mathilde Rudolfine, f. 4 Juli 1882 paa Holckenhavn, overord. Stiftsdame i Vallø. [Sørup ved Fredensborg.]

## von Holck.



*Brødrene Kommandørkaptajn Carl Christian von Holck og Oberstløjtnant Friderich Carl Ferdinand von Holck, »som skal nedstamme fra den norske adelige Familie Holck«, optoges ved Fornyelsespatent af 19 April 1810 i den danske Adelsstand.*

*Udførlig Slægttavle med Vaabenafbildning, se Aargang 1925.*

### Den ældre Linje.

K n u d Henning von Holck, f. 24 Dec. 1876 i Lellinge (Søn af Overførster, Løjtnant Ferdinand E m a n u e l, f. 28 Juni 1838 † 18 April 1885 og A u g u s t a Margrethe Wolff, f. 7 Aug. 1854, g. 10 Sept. 1873 † 26 Sept. 1923), cand. phil., Overassistent\* i Københavns Magistrat. [K.]

### Søskende:

1. I v a r Aage, f. 29 Marts 1878 i Lellinge, Forstkandidat, Skovrider ved Fuglsang Gods samt Rudbjerggaard og Vindeholme Skovdistrikter, Formand for Lolland-Falsters Forstmandsforening, Løjtnant,\* g. 1 Aug. 1920 i Kbh. m. E l l e n J o h a n n e Toxværd, f. 13 Juli 1893 i Nykøbing F. (hun g. 1<sup>o</sup> m. Maler Hans Holger Hansen † 1919.) [Sundby ved Nykøbing F.] Børn:  
a. Christian E r i k, f. 15 April 1922 i Sundby, Student, Forststuderende. [K.]

von Holck.

- b. **K i r s t e n** Elisabeth, f. 30 Nov. 1926 i Sundby, Klosterfrøken i Vemmetofte.
2. **K a y** Harald, f. 22 Juni 1879 i Lellinge, Kaptajn\*, Arkivar ved Sundhedsstyrelsen, Kasserer ved Boligtilsynsraadet (R.\*), g. 9 Sept. 1909 paa Frederiksberg m. Elisabeth (L i s s a) Louise Sophie Black, f. 2 Marts 1877 i Horsens (g. 1<sup>o</sup> m. Oberstløjtnant\* Ernst Gustav Adolf Niels Brix (R.\*), skilt). [K.] Børn:
- a. **J ø r g e n** Flemming, f. 30 Aug. 1910 i Aalborg, Repræsentant. [K.]
- b. **K a y a** Maria Augusta, f. 13 Marts 1915 i Vordingborg, Kontorassistent i Kbhvns. Telefon A/S. [K.]

Farbroder:

- H a r a l d* Iulius, f. 1 Febr. 1843 † 24 April 1917, Borgmester, Byfoged og Birkedommer, g. 22 Okt. 1879 m. *Louise Augusta Fenger*, f. 14 Marts 1854 † 23 Jan. 1933. Børn:
1. **H a r a l d**,<sup>o</sup> f. 15 Sept. 1880 paa Frederiksberg, cand. jur., Kontorchef i Statsministeriet. Ekspeditionssekretær ved Overinspektionen for Børneforsorgen, Statsministeriets Tilsynsførende ved Statstidende, Medredaktør af Hof- og Statskalenderen, Revisor ved Herlufsholm Skole og Gods, Kommissær i Understøttelsesanstalten for den ophævede civile og adskillige Stænders Enkekasse (R.\*D.M.), g. 17 Febr. 1910 i Hornslet m. Laura Antonie (T o n i) Gregersen, f. 15 Okt. 1885 i Naur. [Holte.] Børn:
- a. **L y k k e** V i b e k e, f. 2 Nov. 1910 paa Frederiksberg, Maler, Kostumetegner og Journalist, g. 5 Febr. 1935 i Søllerød m. Tegner, Arkitekt I b Andersen, f. 2 Aug. 1907 paa Frederiksberg, skilt. [K.]
- b. **I n g r i d**, f. 19 Okt. 1912 paa Frederiksberg, Kattuntrykker, g. 4 Juli 1937 i Nøddebo m. Organist ved Holte Kirke, Lærer ved Det kgl. danske Musikkonservatorium, Komponist B j ø r n Hjelmberg, f. 25 Jan. 1911 paa Frederiksberg. [Holte.]
- c. **O l u f** (O l e) Harald, f. 2 Dec. 1916 i Holte, Civilingeniør. [Holte.]
- d. **S t e e n**, f. 3 Febr. 1921 i Holte, stud. polyt. [Holte.]
2. **P o u l**, f. 3 Okt. 1888 paa Frederiksberg, Civilingeniør, Værkmester ved A/S. Tuborgs Fabrikker, g. 25 Aug. 1917 i Hellerup m. E l l e n Bertha Henriette Halberg, f. 2 Sept. 1896 i Kbh. [Hellerup.] Søn:
- E r i k Flemming, f. 17 Febr. 1920 i Kbh., Premierløjtnant ved 1. Art.-Afd.
3. **G u s t a v**, f. 26 April 1891 paa Frederiksberg, Ritmester i Nr. af Forstærkningen af Rytteriet, Justitsministeriets Sagkyndige ved Prøver med Motorkøretøjer i Aarhus m. v. (R.\*), g. 7 April i Kg. Lyngby m. Johanne (H e i e) Eriksen, f. 20 Jan. 1892 i »Hjortekærshuset«, Taarbæk Sogn. [Aarhus.] Datter:

## von Holck.

Else (T u t i), f. 9 Maj 1916 i Aarhus, g. 27 Febr. 1937 sst. m. Kaptajnløjtnant i Søetaten Erik Anker Aalborg, f. 10 Juli 1910 i Kbh. [K.]

4. A g n e t e, f. 5 Okt. 1893 i Nysted, Børnehaveleder. (Vallø.) [Holte.]

## Den yngre Linje.

Carl Oluf Axel H a k o n von Holck, f. 10 Jan. 1890 i Bangkok (Søn af Generalkonsul Carl Christian Jens Vilhelm, f. 8 Febr. 1854 † 16 Jan. 1934 og Alm a Anne Marie Julie Nanna Anina Meyer, f. 24 Dec. 1861, g. 14 April 1886 † 28 Nov. 1940), Fabrikant, g. 18 Sept. 1925 i Aalborg m. O d a Poulsen, f. 5 Marts 1902 i Hjørring. [Hamborg.] Døtre:

1. I n g e Helene, f. 24 Marts 1927 paa Obdrupgaard, Klosterfrøken i Vemmetofte.
2. K i r s t e n Elisabeth, f. 28 Marts 1929 paa Obdrupgaard. (Vemmetofte).
3. R e g i t z e Margrethe, f. 3 Maj 1931 i Hamborg. (Vemmetofte.)

## Farfader:

*Carl Christian Vilhelm Ferdinand, f. 15 Nov. 1823 † 3 Marts 1885, Kaptajn. Søn:*

*Oluf Philip Frederik Ferdinand, f. 20 April 1855 † 2 Dec. 1938, Kaptajn\* af Flaaden, g. 1<sup>o</sup> 24 Nov. 1886 m. Ady Nadeschda Hansine Nissen-Sommersted, f. 13 Nov. 1868 † 1 Maj 1913, 2<sup>o</sup> 11 Juli 1914 m. A u g u s t a Margrethe Hansen, f. 18 Aug. 1862 † 2 Febr. 1921 (hun g. 1<sup>o</sup> m. Konferensraad, Departementschef Carl Christian Holm † 1909), 3<sup>o</sup> 22 Okt. 1924 i Kbh. m. J o s e p h a Marietta Kristine Siboni, f. 3 Febr. 1873 i Kattrup Sogn. [K.] Børn:*

### *af 1. Ægteskab:*

1. P r e b e n Alexander Carl Johan,<sup>o</sup> f. 11 Sept. 1888 i Taarbæk, Orlogskaptajn,\* Medlem af Bestyrelsen for Handels- og Søfartsmuseet paa Kronborg (R.\*), g. 16 Okt. 1917 i Kbh. (B) m. I n g r i d Eiler Hansen, f. 14 Sept. 1895 i Kbh. [Gentofte.] Søn:

E i l e r Gösta Preben, f. 19 Febr. 1919 i Kbh., Premierløjtnant, g. 28 Dec. 1941 i Gentofte m. Else V i b e k e Tuxen, f. 2 Maj 1919 paa Frederiksberg.

2. W a l t e r Frederik Carl, f. 3 Maj 1892 i Kbh., Ingeniør, ansat i Kbh.s Brandvæsen, g. 3 Jan. 1932 i Askov m. D a g m a r Hasseriis, f. 20 Marts 1898 i Gamborg. [K.] Døtre:  
a. G u d r u n Ragnhild, f. 14 Nov. 1932 i Kbh.  
b. A d y Else, f. 7 Maj 1935 i Skovshoved.
3. Ady Olga Augusta A g n e t e, f. 28 April 1894 i Kbh., cand. phil., g. 28 Maj 1919 i Kbh. m. Læge E r i k Kall, f. 3 Febr. 1890 i Frederikshavn. [K.]

## von Holstein.



*En gammel meklenborgsk Adelslægt, der i det 17. Aarh. kom til Danmark. — Ulrich Adolph von Holstein blev 1 Jan. 1708 ophøjet til Greve af Holsteinborg. Ifølge Bevilling af 9 Febr. 1753 er alle hans ægte Descendenter paa Sværdsiden Grever. — Gehejmeraad Johan Ludvig von Holstein blev 31 Marts 1750 ophøjet til Greve af Ledreborg. — Kammerherre Niels Rosenkrantz von Holstein til Stamhuset Rathlousdal erholdt ved Patent af 28 Maj 1828 Tilladelse til at forene Navnet Rathlov med sit eget, men hans Efterkommere skriver sig nu von Holstein-Rathlou. — De ægte agnatiske Descendenter af Overhofmester Henning Christopher von Holstein (von Holstein, den danske Gren) henhører ifl. kongl. aabent Brev af 21 Sept. 1888 og de ægte agnatiske Descendenter af Christian Frederik von Holstein til Cathrinebjerg (von Holstein-Rathlov og von Holstein, den holstenske Gren) ifølge kongl. aabent Brev af 29 Dec. 1888 til den danske Adel. — Udførlig Slægttavle med Vaabenafbildninger i Farver, se Aargang 1885 og Aarg. 1938.*

### Holstein-Holsteinborg.

Lensgreve **Bent** Holstein til Holsteinborg m. m. (det tidl. Grevskab H.), f. 17 Sept. 1881 (Søn af Hofjægermester, Lensgreve Frederik Conrad Christian Christopher til Holsteinborg m. m., f. 3 Aug. 1856 † 16 Juli 1924), Hofjægermester, Legationssekretær,\* Overretssagfører (F.Æ.L.4.) (S. N.3.) S.V.3.<sup>1</sup>), g. 1<sup>o</sup> 17 Dec. 1921 m. Vilhelmine (Villy), født Parding, f. 4 Sept. 1880 † 3 Jan. 1936 (g. 1<sup>o</sup> m. Bankdirektør Levy), 2<sup>o</sup> 18 Dec. 1937 i Søllerød m. Solveig Ingeborg Margaretha Vivian Dietz-Clausen, født Schepeler, f. 23. Aug. .... [Holsteinborg ved Rude.]

#### Søskende:

1. Comtesse Eleonore **Mimi**, f. 14 Juni 1883, g. m. Ritmester Greve Frederik Moltke, skilt.
2. Comtesse **Estrid** Ingeborg, f. 27 Nov. 1887, g. 1<sup>o</sup> m. Hofjægermester Holten Castenschiold til Borreby, skilt, 2<sup>o</sup> 2 Okt. 1920 m. Løjtnant\* af Art. Tyge Alexander Bech til Iisgaard, f. 12 Juni 1887. [Iisgaard ved Knebel.]
3. Comtesse **Fritze** (Røse) Othilde Elisabeth, f. 20 Febr. 1893, antages † 1924.
4. Greve **Erik** Frederik Adolf Joachim<sup>o</sup> til Fuirendal, f. 21 Nov. 1896, Student, Hofjægermester, Sekondløjtnant ved Gardehusar-Reg., Luftmeldeofficer hos Kommandanten i Kbh., Medlem af Kvistemark-Fuirendal Sogneraad, g. 5 Juli 1922 paa Lundbygaard m. Polly Emilie Collet, f. 25 Sept. 1899. [Fuirendal ved Sandved.] Børn:



von Holstein.

- a. Greve I b, f. 9 Nov. 1923. [Herlufsholm.]
- b. Comtesse Ellen - Kirstine Polly, f. 1 April 1926. (Vallø.)
- c. Comtesse Birgit Lucie Elisabeth, f. 29 Marts 1931 (Vallø.)

Moder:

Enkelensgrevinde Ellen Elisabeth, født Lindholm, f. 8 Nov. 1858, g. 15 Nov. 1880, Enke 16 Juli 1924. (Holsteinborg.)

Farfader:

*Lensgreve Ludvig Henrik Carl Herman til Grevskabet Holsteinborg, f. 18 Juli 1815 † 28 April 1892, Overkammerherre, Ridder af Elefanten. Søn:*

*af 2. Ægteskab m. Laura Rasmussen (1848—1931):*

Greve Henrik Frantz Harald, <sup>o</sup>f. 24 Dec. 1879, cand. polyt., Direktør, Kaptajn\* af Res. ved Ing. (R.r.K.2.) (Sp. r.K.2.) (Ø.r.K.2.), g. 23 Dec. 1909 m. Anna Margrethe Jensen, f. 27 Aug. 1885. [K.] Børn:

- a. Greve Henning Preben Harald, f. 10 Sept. 1913. g. 5 Maj 1937 m. Charlotte Joanne Mary Fleri, f. 22 Juli 1919. [Iran.]
- b. Greve Palle Mogens Flemming, f. 9 Sept. 1914, Løjtnant af Res. ved 13. Art. Afd.
- c. Greve Jørgen Helge Eggert, f. 3 Marts 1917, g. 12 Juli 1942 i Hellerup (Mess.) m. Ditte Thorngreen. [Tyskland.]
- d. Comtesse Margrethe (Grethe), f. 11 April 1919. [Frankrig.]

Farfaders Broder:

*Greve Christian Johannes Ernst, f. 31 Dec. 1826 † 21 Okt. 1891, g. 16 Sept. 1853 m. Sophie Augusta Kramer, f. 18 Sept. 1833 † 6 Febr. 1892. Børn:*

- 1. Greve Frederik (Fritz) Adolph, f. 8 Juni 1859 † 23 Sept. 1934, g. 1<sup>o</sup> 1895 m. Bodil Cornelia Dirksen † 29 Jan. 1897, 2<sup>o</sup> 4 Nov. 1906 m. Karen Cornelia Dirksen, f. 13 Aug. 1875 i Kastrop. [Asserbo ved Frederiksværk.] Børn:

*af 1. Ægteskab:*

- a. Comtesse Minna, f. 19 Sept. 1895 i Vemmelev, g. 17 Okt. 1918 m. Landsretssagfører Enevold Jensen Bredmose (M.T.Kfh.), f. 18 Jan. 1891 i Sundby. [K.]
- b. Greve Christian Ludvig, <sup>o</sup>f. 29 Jan. 1897 i Vemmelev, Civilingeniør, Skibsinspektør i Handelsministeriet, g. 1<sup>o</sup> 25 Jan. 1929 i Kbh. (b. v.) m. Helene Bodil Christine Christensen, f. 25 Febr. 1901 † 7 Juni 1935, g. 2<sup>o</sup> 14 Okt. 1938 i Kbh. (b. v.) m. Gerda Frederiksen, f. 22 Sept. 1907 i Hellerup. [Lyngby.] Søn:

*af 1. Ægteskab:*

Greve Niels Adolf, f. 1 Sept. 1930 paa Frederiksberg.

*af 2. Ægteskab:*

- c. Comtesse Bodil Aff, f. 10 Aug. 1906 i Vemmelev.

von Holstein.

- d. Greve H a n s, f. 25 Maj 1910 paa Frederiksberg.
- e. Greve G e r t, f. 24 Juli 1911 paa Frederiksberg, g. 1 Juni 1940 i Melby m. E l l e n Jeppesen, f. 4 Juli 1915 i Asserbo. Børn:
- 1) Grevinde E v a, f. 26 Juli 1932 i Asserbo.
  - 2) Greve B e n t, f. 28 April 1942 i Asserbo.
2. Greve L u d v i g, Ditlef, f. 3 Dec. 1864, cand. phil., Forfatter, g. 1<sup>o</sup> 4 Juni 1892 m. R i g n e Juliane Vilhelmine Warhuus, f. 23 Juli 1866, skilt (hun g. 2<sup>o</sup> m. Missionær Hans Larsen), 2<sup>o</sup> 2 Juli 1901 m. P e t r i n e Margrethe Kofod, 1. 17 Okt. 1865, skilt, 3<sup>o</sup> 14 Jan. 1915 m. T h y r a Ulrich, f. 10 Nov. 1885. [K.]
3. Greve E i n a r Ernst, f. 16 Sept. 1866 † 28 Dec. 1924, Kontorchef i Frihavnen, g. 1<sup>o</sup> 9 Jan. 1894 m. E l i s a b e t h Sophie Petersen, f. 11 Juni 1870 † 24 Maj 1910, 2<sup>o</sup> 14 Juli 1911 m. G u d r u n Petersen, f. 29 Maj 1885. [K.] Børn:
- af 1. Ægteskab:
- a. Greve P e t e r Christian, f. 8 Dec. 1894, Landmand, g. 8 Juli 1918 m. A n t o n i a Mundeling, f. 4 Sept. 1899. [Arnøje.] Børn:
    - 1) Greve A x e l, f. 6 Febr. 1919.
    - 2) Greve E r i k, f. 26 Maj 1923.
    - 3) Greve C a r l Frederik, f. 20 Marts 1926.
    - 4) Comtesse R i g m o r, f. 14 Aug. 1927.
    - 5) Greve V i g g o, f. 19 April 1930.
    - 6) Greve S v e n d A a g e, f. 16 Nov. 1932.
    - 7) Comtesse T o n i Sonja, f. 8 Marts 1937.
  - b. Comtesse E l l e n Hulda, f. 1 Marts 1896, g. 20 Marts 1923 m. Ingeniør A l e x e j Michaelowitsch Dorofejeff, f. 6 Febr. 1884. [Hellerup.]
  - c. Comtesse I s s e Elisabeth, f. 1 Aug. 1897, g. 23 Febr. 1925 m. Landmand Jens Peter Engsig, f. 20 Marts 1897. [Ølsted.]
  - d. Comtesse E l i s a b e t h, f. 1 Juni 1899, g. 20 Aug. 1921 m. Bankier O l u f Bützow, f. 15 Nov. 1883. [Hellerup.]
  - e. Comtesse K a r e n M a r i e, f. 20 Marts 1907, g. 3 Nov. 1928 m. Bankbogholder A l b a n Hilmar Johansson Verne, f. 30 April 1886. [Stockholm.]
- af 2. Ægteskab:
- f. Comtesse R u t h Fritze, f. 15 Marts 1912, g. 12 Aug. 1941 m. Sekretær, cand. jur. J ø r g e n Grønbeck, f. 14 Nov. 1910.
  - g. Greve K n u d, f. 2 Marts 1913, g. 2 April 1942 i Svendborg (N) m. E b b a Madsen.
  - h. Greve J o h a n L u d v i g, f. 18 Okt. 1923.
4. Comtesse I n e s Sibylle, f. 20 Nov. 1869, Enke efter Kontorchef Peter Otto Rosenørn.
5. Greve B ø r g e Ulrik Christoffer, f. 19 Juni 1872 † 15 April 1932, Bogholderikonsulent, g. 30 Okt. 1908 m. E l l e n Margrethe Hansen-Erhardt, f. 15 Okt. 1887 † 5 Okt. 1924. Døtre:

## von Holstein.

- a. Comtesse *Hanne-Lise*, f. 4 Maj 1914, fører Navnet Holstein, g. m. cand. pharm. *Ewald Olsen*, f. 15 Juni 1909.
- b. Comtesse *Eise-Dorte*, f. 4 Febr. 1918, g. 28 Sept. 1940 m. Assistent *Sven Schönemann*.
6. Comtesse *Bodild*, f. 19 Maj 1874, Læge, Klosterfrøken i Vemmetofte. [K.]

### Farfaders Farbroder.

*Greve Henrik Christoph til Waterneverstorff, Gaartz og Gross-Colmar*, f. 18 Dec. 1786 † 20 Nov. 1842, Hofjægermester.  
Søn:

*Greve Conrad Adolph August til Waterneverstorff*, f. 19 Dec. 1825 † 7 Sept. 1897, g. 30 Jan. 1852 m. *Baronesse Caroline Heintze*, f. 4 Sept. 1832 † 18 April 1871. Datter:

Comtesse *Mathilde Sophie Louise*, f. 25 Dec. 1852, Stiftsdame i Preetz. [Waterneverstorff ved Lütjenburg, Holsten.]

## von Holstein-Rathlov.

- Adolf Viggo Rudolf Huno von Holstein-Rathlou* til Rathlousdal (det tidl. Stamhus R.) og til Brounswardens Fideikommis, f. 9 Dec. 1881 (Søn af Hofjægermester *Christian Frederik Emil* til Stamhuset Rathlousdal og Brounswardens Fideikommis, f. 11 Nov. 1849 † 29 Jan. 1919) Landmand,, g. 31 Marts 1913 m. *Helena Roy*, f. 1896. [Victoria, Canada.] Børn:
1. *Hilda Helen Elisabeth Caren*, f. 19 Juli 1914.
  2. *Emile Vigo Rodolphe Huno*, f. 16 Okt. 1916.
  3. *Emile Christian Frederic*, f. 20 Sept. 1918.
  4. *Harold*, f. 19 Juli 1920.
  5. *Donald Lee*, f. 14 Nov. 1922.

### Søskende:

1. *Julie Elisabeth Hertha*,<sup>o</sup> f. 22 Aug. 1880, g. m. Landbrugskandidat *Frederik Bülow*.
2. *Frits Holger Axel Niels Rosenkrantz*, f. 24 Dec. 1882, Kaptajn af Res.<sup>\*</sup>, g. 1<sup>o</sup> 4 Aug. 1911 m. *Ellen Marie Gudrun Howden-Rønnenkamp*, f. 29 Maj 1889, skilt, (hun g. 2<sup>o</sup> m. ... Jensen), 2<sup>o</sup> 14 Dec. 1926 m. *Eidith Sophie Gervø*, f. 23 April 1894, separ. † Marts 1931, g. 3<sup>o</sup> 25 Febr. 1939 m. *Annine Dorthea Juul Hansen*, f. 18 April 1889. [Gentofte.] Døtre:  
*af 1. Ægteskab:*
  - a. *Alice*, f. 14 Okt. 1916.
  - b. *Karen*, f. 9 Dec. 1920.
  - c. *Bente*, f. 10 Juli 1922.
3. *Karen*, f. 13 Jan. 1884 (Ø.r.K.3.), g. 29 Okt. 1908 m. Husmarskal hos Hertugen af Cumberland og Brunsvig-Lyneborg, *Greve Germand Alexander Otto Grote*, f. 20 Sept. 1870, skilt. [Lyngby.]

von Holstein.

4. **Viggo**, f. 19 Marts 1885, Rentier, g. 22 Okt. 1908 m. **Nora**, født Lang, f. 20 Juli 1885 (g. 1<sup>o</sup> m. ....). [Hou.]
5. **Christian Frederik Emil**, f. 23 Aug. 1886 † 12 Nov. 1918, g. 15 Okt. 1918 m. **Alice Gudrun Benedicte Howden-Rønnenkamp**, f. 13 Nov. 1893 (hun g. 2<sup>o</sup> m. Kammerjunker **Erik Castenskiold**).
6. **Joachim Otto Schack**, f. 11 Febr. 1888, Ingeniør, g. 30 Maj 1923 m. **Gerda Terndrup**, f. 21 Maj 1895, separeret. [Skaade.]

Moder:

Hofjægermesterinde **Sophie Dagmar Elisabeth**,<sup>o</sup> født Jerichau, f. 23 Juli 1859, g. 4 Nov. 1878, Enke 29 Jan. 1919. [K.]

Farfaders Broder:

**Viggo til Holmgaard**, f. 17 Sept. 1821 † 8 Dec. 1884, g. 6 Aug. 1852 m. **Julie Dorothea Elisa Volradine von Leitner**, f. 7 Juni 1824 † 18 Febr. 1902, (hun g. 1<sup>o</sup> m. **Niels Rosenkrantz von Holstein-Rathlou til Rathlousdal**.) Sønner:

1. **Huno Philip August**, f. 10 Sept. 1855 † 23 April 1918, g. 1<sup>o</sup> 1 Okt. 1878 m. **Jenny Høeg-Warming**, f. 28 Juli 1856, skilt † 6 Aug. 1933, 2<sup>o</sup> 22 Dec. 1906 m. **Maria Emerentze Zeuthen**, f. 16 April 1864 † 22 Marts 1921. Sønner:

af 1. Ægteskab:

- a. **Axel Viggo Emil**,<sup>o</sup> f. 23 Juni 1882 paa Gersdorffslund, Civilingeniør, Docent i Elektroteknik ved Danmarks tekniske Højskole, Afdelingsingeniør ved Københavns Elektricitetsværker (R.\*) (D.r.K.H.), g. 24 Juni 1908 i Ordrup K. m. **Emilie Juliane Brummerstedt**, f. 2 April 1885 i Julianehaab, Grønland. [Charlottenlund.] Børn:
  - 1) **Jens Høeg**, f. 23 April 1910 i Hellerup, Civilingeniør, g. 1 Sept. 1934 i Charlottenlund m. **Ulla Christine Federspiel**, f. 13 Sept. 1910. [Aarhus.] Søn:  
**Steen Huno Høeg**, f. 15 Febr. 1935.
  - 2) **Milla Johanne**, f. 2 April 1912 i Hellerup, exam. Husholdningslærerinde, g. 29 Okt. 1938 i Hellerup (Mess.) m. **Gravør Helge Christensen**. [Frederiksberg.]
  - 3) **Hans Christian Bent Høeg**, f. 7 Nov. 1918 i Charlottenlund, Kornet, Stud. jur.
  - 4) **Axel Huno Høeg**, f. 16 Maj 1921 i Charlottenlund.
- b. **Viggo Julius**, f. 29 Sept. 1885 paa Gersdorffslund, cand. mag., Dr. phil., Bibliotekar I ved Statsbiblioteket i Aarhus, g. 4 Juli 1908 i Kg. Lyngby m. **Elisabeth Goldschmidt**, f. 26 April 1887 i Kg. Lyngby. [Rosenvænget ved Aarhus.] Børn:
  - 1) **Judith Elisabeth**, f. 20 Marts 1909 i Charlottenlund, g. 30 Okt. 1932 i Viby J. m. **Disponent, cand. phil. Ewald Herrik-Hansen**, f. 2 Nov. 1907. [Middelfart.]
  - 2) **Niels Viggo Halfdan de Meza**, f. 4 Dec. 1910 i Kbh., Student, Kaptajn af Hærens Flyvertropper, g. 12 April

## von Holstein.

- 1940 i Kbh. (Jac.) m. Lili Laybourn Carstensen, f. 21 Jan. 1919 i Kbh. [K.]
- 3) Anna Marie Agnete Jenny, f. 19 Juni 1912 i Charlottenlund, Sygeplejerske, g. 9 Juli 1939 i Aarhus (kath.) m. Forretningsfører Theophilus Larsen, f. 5 Jan. 1890. [Odense.]
  - 4) Agnete Ruth Edith de Meza, f. 29 Marts 1914 i Aarhus, cand. phil., g. 23 Marts 1940 i Aarhus (Dom K.) m. Forretningsfører, cand. phil., Herluf Torkild Christensen, f. 22 Febr. 1910. [Jægersborg.]
  - 5) Kirsten Ragnhild Ida de Meza, f. 29 Marts 1914 i Aarhus, g. 9 Marts 1935 i Aarhus m. Assistent ved Aarhus Belysningsvæsen Birger Christensen, f. 2 Maj 1907. [Aarhus].
  - 6) Henning Viggo Meir de Meza, f. 27 Dec. 1919 i Aarhus, Student, Kornet ved 1. Fodfolkspionerbat.
  - 7) Astrid Merete Sophie Dorothea de Meza, f. 18 Nov. 1924 i Aarhus. [Aarhus.]
2. Axel Viggo Julius, f. 4 Okt. 1857, g. 20 Marts 1894 m. Elisabeth Schuldt, f. 4 Sept. 1875. [New Stockholm, Esterhaz, Saskatchewan, Canada.] Børn:
- a. Julie Augusta f. 24 Febr. 1891.
  - b. Huno Viggo Emil, f. 14 Marts 1895.
  - c. Otto Adolf, f. 21 Febr. 1896.
  - d. Margrethe Frida, f. 29 Juni 1898, g. 10 Aug. 1920 m. Douglas Semple Macdonald, f. 23 Jan. 1884.
  - e. Dagmar Elisabeth Rigmor, f. 11 Juni 1900, g. 18 Sept. 1924 m. James Russel Bell, f. 30 Nov. 1895.
  - f. Hertha Philippa, f. 4 Maj 1902.
  - g. Axel Viggo, f. 14 Maj 1910.

## von Holstein.

### Den holstenske Gren.

Se »Danmarks Adels Aarbog« 1938, og  
»Gothaisches genealogisches Taschenbuch  
der adeligen Häuser, deutscher Uradel«, 1922.

## von Holstein.

### Den danske Gren.

#### I. Linje.

Ulrich Adolph von Holstein,<sup>o</sup> f. 10 Marts 1877 (Søn af karakt. Oberstlieutenant Friedrich Conrad, f. 19 Juni 1847 † 30 Marts 1929 og Ingeborg Anna Petrea Secher, f. 23 April 1856, g. 23 Maj 1876 † 23 Juni 1934), Kaptajn\* (R.\*), g. 13 Maj 1910 m. Else Margrethe Brandt, f. 2 Sept. 1887. [K.]  
Sønner:

von Holstein.

1. **Fritz**, f. 27 Febr. 1911, g. 20 Juni 1936 m. **Ida Alice Petrusson**, f. 28 Aug. 1913. Datter:  
Datter, f. 13 Sept. 1942.
2. **Hans-Ioachim**, f. 30 Aug. 1914. [K.]

Broder:

**Henning**, f. 11 Juni 1879, Direktør,\* g. 2 Nov. 1919 m. **Anna Caroline Dreyer**, f. 18 April 1891. [K.] Datter:  
**Karen**, f. 27 Maj 1921.

II. Linje.

**Christian Frederik Holstein**, f. 26 Aug. 1870 paa »Sortkær«, Elling (Søn af Justitsraad **Christian Frederik**, f. 23 Okt. 1842 † 8 Febr. 1923, og **Emily Kall**, f. 28 Juni 1847, g. 20 Aug. 1868 † 26 Juli 1930), Løjtnant,\* g. 10 Juli 1908 m. **Agnete Henriette Løber**, f. 21 Dec. 1875 i Kbh. [K.] Søn:  
**Christian Frederik Per**, f. 27 Juli 1916 i Kbh., cand. polit.

Broder:

**Harry Vilhelm**,<sup>o</sup> f. 7 Okt. 1873 i Vedby, Skibsfører\* under Vandbygningsvæsenet, g. 1<sup>o</sup> 7 Okt. 1927 m. **Alma Laudine**, født Andersen, f. 5 Sept. 1874 † 23 Jan. 1930 (g. 1<sup>o</sup> m. Lærer **Jakobsen**), 2<sup>o</sup> 11 Maj 1932 m. **Agnes Augustine Wilhelmine**, født Hermann, f. 20 Okt. 1878 (g. 1<sup>o</sup> m. Postmester **Pedersen**). [Frederiksværk.]

Farbroder:

**Frode Otto Julius**, f. 21 Aug. 1838 † 14 Dec. 1882, Løjtnant, g. 10 Nov. 1870 m. **Elisabeth Margrethe Svanhilde Pløyen**, f. 4 Dec. 1834 † 2 Nov. 1927. Søn:

**Frode Hjalmar Christian Pløyen-Holstein**, f. 30 Jan. 1872 † 25 Juni 1942, Premierløjtnant, g. 16 Maj 1902 m. **Maria Katharina Jørgensen**, f. 8 Nov. 1871. [Tangegaard ved Lundeberg.]

Farfaders Broder:

**Halldan Valdemar**, f. 28 Maj 1810 † 17 Okt. 1859, Præst. Sønner:

1. **Harald Hother**, f. 30 Nov. 1846 † 3 Maj 1909, Telegrafkasserer, g. 4 Nov. 1873 m. **Anna Caroline Petrea Wiborg**, f. 16 Febr. 1848 † 4 Sept. 1925. Børn:

a. **Aage**,<sup>o</sup> f. 29 Juni 1876 i Kbh., Generalsekretær, g. 1<sup>o</sup> 27 Marts 1907 m. **Carla Johanne Christiane Wilhelmine Carlsen**, f. 27 Sept. 1867 † 24 Maj 1915, 2<sup>o</sup> 20 Okt. 1920 m. **Emma Holst**, f. 12 Dec. 1890 i Koed. [Ballerup.]

b. **Gerda**, f. 3 Sept. 1878 i Kbh., g. 18 Sept. 1907 m. Inspektør ved det Forenede Dampskibsselskab **Poul Georg Poulsen**, f. 6 Febr. 1878 i Hillerød. [K.]

c. **Sigrid**, f. 9 Juli 1884 i Kbh. (Estvadgaard.)

2. **Frode**, f. 26 Marts 1852 † 22 Febr. 1889, g. 2 Nov

von Holstein.

1876 m. *Juliane Johanne Ochsner*, f. 2 Dec. 1855  
† 10 Juli 1911. Døtre:

- a. *Julie Henriette (Henny)*, f. 6 Okt. 1877 i Sahl, g. 11 Marts 1899 m. Fabrikant *Frederik Niels Peter Suhr*, f. 15 April 1874 † 30 Jan. 1927. [K.]
- b. *Helga Camilla Andrea*, f. 16 Maj 1882 i Sahl, g. 21 Nov. 1922 m. Viceskoleinspektør *Martinus Thomsen*, f. 13 Juli 1877 (g. 1<sup>o</sup> m. *Eva Dam* † 1921.) [Kongsvang ved Aarhus.]
- c. *Anna Helene Tack*, f. 17 Febr. 1884 i Sahl, g. 1 Sept. 1905 m. Forsikringsdirektør *Carl Eduard Martens (R.\*)*, f. 13 Juni 1869 i Vejle. [Klampenborg.]
- d. *Minna Betzy Alfrida*, f. 13 Nov. 1885 i Sahl. (Estvadgaard.) [K.]

III. Linje.

*Uddød i Mandstlinjen 1 Nov. 1911.*

*Ida Caroline Helene von Holstein*, f. 11 Sept. 1868 i Kbh. (Datter af Kaptajn, Kammerjunker *Frederik Carl Christian Conrad*, f. 28 Dec. 1836 † 1 Nov. 1911 og *Caroline Mohrmann*, f. 22 Maj 1843, g. 28 Sept. 1867 † 20 Marts 1875), Enke efter *Grosserer Albert von Bülow*.

IV. Linje.

*Frederik Christian von Holstein*, f. 14 Sept. 1873 (Søn af *Farmer Christian Frederik*, f. 20 Marts 1840 † 31 Maj 1930), *Farmer*. [Syd Dakota.]

Søskende:

1. *Julius Valdemar*, f. 26 Juli 1877, g. 20 Nov. 1905 m. *Adelia Rahlff*, f. 28 Juli 1884. [Tracy, Minnesota.] Børn:
  - a. *Clarence Rahlff*, f. 28 Nov. 1906.
  - b. *Frank William*, f. 16 Sept. 1908, g. 21 Juni 1937 m. *Francis Averill*. Sønner:
    - 1) *Frank Averill*, f. 11 Juni 1938.
    - 2) *Rollie Dennis*, f. 8 Aug. 1939.
  - c. *Evelyn Vera*, f. 21 Juni 1913.
  - d. *Violet Nellie*, f. 25 Juni 1915.
  - e. *Arthur Julius*, f. 17 Aug. 1917.
  - f. *Kenneth Walter*, f. 30 Dec. 1920.
  - g. *Ruben Leslie*, f. 10 Nov. 1923.
  - h. *Luella Darlene*, f. 2 April 1926.
2. *Nora Elisabeth*,<sup>o</sup> f. 18 Marts 1880, g. 8 Juni 1899 m. *Farmer Henry Clifton Newkirk*, f. 3 Nov. 1876. [Ravinia, Syd Dakota.]
3. *Victor Emanuel*, f. 3 Sept. 1882, Landmand, g. m. *Jessie Marsh*. [Herman, Nebr.] Børn:
  - a. *Hazel May*, f. 9 Jan. 1918, g. 18 Juni 1937 m. *Richard Appleby*.
  - b. *Howard Kenneth*, f. 14 Marts 1920.

von Holstein.

- c. Florence Margaret, f. 14 Nov. 1921.
- d. Warren Marshall, f. 5 Aug. 1923.
- e. Everett Eugene, f. 19 Aug. 1930.
- 4. S a m u e l Ferdinand, f. 9 April 1885, Landmand, g. 28 Dec. 1910 m. M a r y Kuhr. [Kennard, Nebr.] Børn:
  - a. Margaret Christina, f. 7 Jan. 1912, g. m. Carsen Peterson.
  - b. Elmer Raymond, f. 4 Juli 1913, g. 24 Maj 1939 m. A n i t a Paulson.
  - c. Glen Ervin, f. 8 Febr. 1918.
  - d. Erma Irene, f. 2 Dec. 1920.
- 5. E d w a r d Emanuel, f. 14 Febr. 1890, Landmand, g. 23 Okt. 1912 m. L a u r a Bendorf, f. 9 Dec. 1894. [Herman, Nebr.] Børn:
  - a. Gladys Christina, f. 12 Juni 1913.
  - b. Christian Edward, f. 2 Nov. 1916.
  - c. Ethel Laurine, f. 31 Aug. 1918, g. 3 Marts 1938 m. Clarence van Deventer.
  - d. Raymond Richard, f. 27 Jan. 1920.
  - e. Donald Keith, f. 29 Maj 1922.
  - f. Walter Lavern, f. 5 Aug. 1924.
  - g. Gene Merle, f. 4 Sept. 1926.
  - h. Phylis Fern, f. 10 Dec. 1928.
  - i. Marvin Lee, f. 6 Maj 1930.
  - k. Roger Dale, f. 19 Aug. 1932.
- 6. E m m a l i n e Dorothea, f. 21 Nov. 1892, g. 7 Nov. 1917 m. M a c k Cameron, f. 22 Juli 1892. [Herman, Nebr.]
- 7. H a t t y Leona, f. 1 Okt. 1895, g. 7 Nov. 1917 m. Victor Skov, f. 13 Febr. 1893. [Herman, Nebr.]
- 8. D e w a y Bryan, f. 17 April 1898, Landmand, g. m. E d n a Hovendick. [Blair, Nebr.] Barn:
  - Ruby Gloris, f. 18 Dec. 1922.

Moder:

C h r i s t i n e. født Poulsen, f. 30 Maj 1855, g. 7 Okt. 1872, Enke 31 Maj 1930. [Herman, Nebraska.]

Farbroder:

*Niels Rosenkrantz V a l d e m a r, f. 11 Sept. 1850 † 28 Maj 1928, Maskinmester ved Københavns Vej- og Kloakanlæg, g. 6 Nov. 1886 m. E m m a Vilhelmine Rathgen, f. 25 Sept. 1860. [K.] Børn:*

- 1. E m m a, f. 30 Aug. 1887, g. 16 Maj 1916 m. Bankbestyrer O s c a r Simonsen, f. 20 Febr. 1887. [Holte.]
- 2. S v e n d Christian, f. 26 Jan. 1889, cand. polyt., Baneingeniør ved Statsbanerne, g. 9 Dec. 1915 m. A n n a Laura Louise Dirckinck, Friherreinde af Holmfeld, f. 4 Sept. 1894. [Herning.] Børn:
  - a. C h r i s t i a n Frederik, f. 3 Okt. 1916, g. 16 Marts 1941 m. ....



von Holstein.

- b. Knud Harald, f. 20 Juni 1918.
- c. Grete Anna, f. 28 Nov. 1926.
- 3. Else Elisa Anna, f. 10 Aug. 1890, g. 22 Sept. 1917 m. Arkitekt, M.A.A., ved Statsbanerne Thorkild Helge Lassen Landorph, f. 11 Juni 1894. [K.]
- 4. Inger Augusta Rathgen, f. 20 Maj 1894, g. 30 Nov. 1923 m. Vicetoldinspektør, cand. polyt. Frederik Arnold Dirckinck Friherre af Holmfeld.

Farfaders Broder:

*August Ferdinand*, f. 30 April 1807 † 12 Marts 1888, Kaptajn, Postmester, g. 2 Aug. 1850 m. *Anna Mariane Buchwald*, f. 25 Dec. 1818 † 22 Dec. 1911. Sønner:

- 1. *Christian Frederik Ferdinand*, f. 1 Juni 1851 † 2 Maj 1933, cand. jur., Kontorchef i Kbhvn's Skattedirektorat, g. 7 Jan. 1893 m. *Karen Amalie Ræder*, f. 8 Marts 1868. [K.] Børn:

- a. *Jacob Ferdinand Theodor Huno*, f. 14 Okt. 1897, cand. jur., Dommerfuldmægtig, g. 15 April 1923 m. *Vitte Harboe*, f. 16 Sept. 1897. [Aarhus.] Datter:  
*Ilse Helle*, f. 11 Sept. 1925. (Vallø.)

- b. *Ellen Margrethe*, f. 1 Okt. 1900. (Vallø.)

- 2. *Niels Henning Ernst*, f. 12 Marts 1853 † 25 Jan. 1935, Gousejer, g. 25 Nov. 1881 m. *Emilie Nicoine Christine Dyrland*, f. 15 Febr. 1853 † 27 Febr. 1939. Børn:

- a. *Emilie Mariane Karen Margrethe*, f. 22 Okt. 1882, g. 29 Dec. 1914 m. Undervisningsraad, Dr. phil. *Carl Viking Ragnar Widman*, f. 22 Sept. 1882 † 29 Sept. 1931. [Stockholm.]

- b. *Fritze Elisabeth Dorothea*, f. 29 Sept. 1883, overord. Stiftsdame i Vallø. [Hørsholm.]

- c. *Elisabeth*, f. 18 Okt. 1886, overord. Stiftsdame i Vallø. [Bjergeskovgaard ved Gudme.]

- d. *Niels Henning Folmer*, f. 24 Jan. 1892, Second-lieutenant ved 1. Art.-Afd., Forpagter, g. 11 April 1922 m. *Eline Christine Hansen*, f. 7 Jan. 1897. [Wennberga Gaard ved Kungshult, Sverige.] Børn:

- 1) *Jørgen Ernst*, f. 26 Dec. 1922.

- 2) *Eidith Charlotte Emilie*, f. 15 Febr. 1924. (Vallø.)

- e. *Ida Amalie (Imma)*, f. 10 Aug. 1893, overord. Stiftsdame i Vallø. [Hørsholm.]

V. Linje.

*Uddød i Mandslinjen 10 Dec. 1907.*

*Margrethe von Holstein*, f. 6 Maj 1880 paa Sindshvile, Tikøb (Datter af *Carl Johan Emil Nicolai*, f. 10 Jan. 1847 † 10 Dec. 1907, og *Elisabeth Sophia Bøgh*, f. 13 Sept. 1848, g. 27 Maj 1874 † 31 Dec. 1910), g. 7 Nov. 1912 m. Sognepræst *Olaf Bertelsen*, f. 9 Sept. 1874. [Faxe.]

von Holstein.

**Søster:**

Karen,<sup>o</sup> f. 4 Juni 1882 paa Sindshvile, Tikøb, g. 10 Juli 1915 i Roskilde m. Lektor\* Ludvig Heuer, f. 10 Jan. 1866 i Odense. [Roskilde.]

**VI. Linje.**

*Uddød i Mandslinjen 21 Maj 1923.*

Esther von Holstein, f. 14 Jan. 1891 i Aarhus (Datter af Postmester Louis Knud Wohldt, f. 19 April 1863 † 21 Maj 1923 og Karen Olga Esskildsen, f. 28 Juni 1849, g. 22 Jan. 1890 † 22 Okt. 1931), g. 9 Dec. 1924 i Kbh. m. Grosserer Hans Aage Sørensen. [Hjortekær.]

**Faders Søster:**

Agnès Leontine Wohldt,<sup>o</sup> f. 1 Juli 1865 i Kbh., g. 16 Juli 1887 sst. m. Rektor,\* cand. mag. Johan Henrik Vilhelm Boëtius (R.\*D.M.), f. 1 Juni 1862 sst. [K.]

**Holstein-Ledreborg.**

Lensgreve Josef Johannes Ignatius Maria Holstein<sup>o</sup> til Ledreborg m. m. (det tidl. Grevskab L.), f. 5 Sept. 1874 paa Ledreborg (Søn af Konseilspræsident, Lensgreve Johan Ludvig Carl Christian Tido til Grevskabet Ledreborg, f. 10 Juni 1839 † 1 Marts 1912, og Henriette Frederikke Alexandrine Ingeborg de Løvenørn, f. 11 Aug. 1842, g. 19 Nov. 1867 † 28 Okt. 1915), Dr. polit., Hofjægermester, Kaptajn\* af Res. (R.\*), g. 30 Nov. 1918 paa Ovesholm (Skaane) m. Grevinde Louise Christina Hamilton, f. 12 Febr. 1887 paa Ovesholm. [Ledreborg ved Lejre.] Børn:

1. Greve Knud Johan Ludvig, f. 2 Okt. 1919 paa Ledreborg, stud. polit.
2. Comtesse Marie Henriette, f. 2 Okt. 1920 paa Ledreborg.
3. Comtesse Birgitte Alexandra Maria, f. 29 Juni 1922 paa Ledreborg.
4. Comtesse Anna Elisabeth Maria, f. 1 Dec. 1924 paa Ledreborg.
5. Greve Carl Anton Poul f. 23 April 1926 paa Ledreborg.

**Søskende:**

1. Comtesse Elisabeth Marie, f. 22 Marts 1870. [K.]
2. Greve Christian Maria Holstein-Løvenørn, f. 20 Juli 1880 paa Ledreborg, cand. polit. [K.]

## Hoppe.



*Viceadmiral Iver Hoppe († 5 Aug. 1693) adledes med alle sine Descendenter fra 1660 at regne ved Patent af 30 Juli 1777. — Udførlig Slægtstavle og Vaabenafbildning, se Aargang 1941.*

- I v a r Hoppe, f. 15 Juni 1903 i Kbh. (Søn af Amtmand, Kammerherre J o h a n Christoffer, f. 23 Nov. 1841 † 30 Jan. 1933 og Elisa Al v i l d a Jensen, f. 24 Juni 1860 † 19 Juni 1935), Orlogskaptajn, g. 30 Nov. 1928 i Kbh. (B) m. E l l e n Doris Nissen, f. 6 April 1899. [K.] Børn:  
1. J o h a n Christoffer, f. 18 Nov 1932 i Kbh.  
2. E l i s a b e t h, f. 25 Nov. 1934 sst. (Vallø.)

### Farbrødre:

1. *C h r i s t i a n Benzon til Pallisbjerg, f. 29 Febr. 1844 † 19 Maj 1914, Hofjægermester, g. 19 Maj 1874 m. Baronesse J u l i a n e Frederikke Helene Louise Wedel Jarlsberg, f. 5 Juni 1853 † 12 Juli 1898.* Børn:
  - a. J u l i a n e Frederikke,<sup>o</sup> f. 23 Juli 1875 paa Pallisbjerg, g. 11 Jan. 1930 i Kbh. (B) m. Kontorchef\* i Finansministeriet, Kammerjunker S v e n d Grubbe-Gregersen (R.\*D. M.) (S.V.3.) (Fi.H.R.3.1), f. 22 Sept. 1876 paa Frederiksberg (g. 1<sup>o</sup> m. I n g e b o r g von Ellbrecht, skilt). [K.]
  - b. T h o r a Caroline, f. 14 Juni 1877 paa Pallisbjerg, g. 7 Marts 1916 sst. m. E r n s t Christian Tranberg, f. 3 Aug. 1871. [Lønborghus ved Snoghøj.]
  - c. L o u i s e Ingeborg, f. 18 Marts 1879 paa Pallisbjerg, g. 9 Okt. 1909 sst. m. Overretssagfører, Branddirektør P e t e r Bendix Grove, f. 11 Okt. 1872 † 4 Aug. 1921. [K.]
  - d. *F r e d e r i k Christian Thorkild, f. 21 Nov. 1881 † 20 April 1942, g. 30 April 1940 i Tvillum K. m. T h o r a Marie Andersen, f. 23 Sept. 1904 i Graaskov, Torning Sg. [Teglgaarden, Faarvang.]* Datter:  
T o v e, f. 17 Aug. 1940 i Faarvang.
  - e. A l e x i s, f. 3 Juli 1888 paa Pallisbjerg, Ejendomsbesidder. [Tucuman, Argentina.]
  - f. C h r i s t i a n Johan Wedel Jarlsberg, f. 19 Marts 1894 paa Pallisbjerg, Installatør, g. 25 Juli 1924 i Kolding m. M a r g r e t h e Marie Thomsen, f. 1 Sept. 1894 sst. [Kolding.] Børn:
    - 1) J u l i a n e-M a r i e, f. 13 Aug. 1925 i Kolding.
    - 2) C h r i s t i a n Johan, f. 4 Okt. 1928 sst.
2. *C a r l Hartvig til Totholm, f. 21 April 1846 † 26 Marts 1933, Hofjægermester, g. 8 Marts 1871 m. Baronesse L o u i s e Gustava Mathilde Fritze Wedel Jarlsberg, f. 29 Dec. 1846 † 19 Aug. 1899.* Børn:
  - a. M a t h i l d e Caroline Julie, f. 27 Dec. 1871 paa Totholm, g. m. Jægermester Carl Benzon.

## Hoppe.

- b. **J u l i a n e** Frederikke Adelaide, f. 10 Juni 1873 paa Toft-  
holm, g. 19 Sept. 1893 m. Greve **C a r l** August Reinhold  
Lars Armfelt, f. 8 Sept. 1862 paa Rauhallina (St. Karins  
Sg.). [Wiurila ved Salo i Finland.]
- c. **T h o r k i l** Frederik, f. 17 Aug. 1875 † 12 Juni 1921,  
Forpagter, g. 30 Sept. 1915 m. **E b b a** Augusta Louise,  
født Rist, f. 7 Aug. 1879 (g. 1<sup>o</sup> m. Ritmester\* af Res.  
**H e n r i k** Villars Jacob Lunn, skilt). [K.]
- d. **E d i t h** Louise Carla, f. 25 Febr. 1877 paa Toftholm,  
Stiftsdame i Vallø. [Toftholm.]
- e. **C a r l** I v a r Christian til Toftholm, f. 18 Febr. 1886 †  
19 Marts 1937, Vice-Præsident for »Standard Oil Com-  
pany S. A. A.«, g. 4 Juni 1915 m. **H a r r i e t** Katy født  
Blytmann, f. 5 Jan. 1884 † 8 Dec. 1926 (g. 1<sup>o</sup> m. Gros-  
serer **G u s t a v** M. Salomonsen, skilt). Børn:
- 1) Frederik (**F r i t z**) **E g o n** Wedel Jarlsberg, f. 9 Juni  
1918 i Kbh. [Tegraza Manuela, Salta, Argentina.]
  - 2) Harriet Inge Louise (**I n g e** **L i s e**) Wedel Jarlsberg,  
f. 9 Juni 1918 i Kbh., g. 7 Febr. 1940 i Kbh. (B) m. Se-  
kondløjtnant i Livgarden **V a l d e m a r** Michael Tre-  
schow.

## Huitfeldt.\*



*Gammel dansk Adelsslægt, der har fæl-  
les Herkomst med Slægten Hogenskild.  
Den havde i lang Tid været bosat i Norge  
og forblev der efter dette Riges Adskillelse  
fra Danmark. — Udførlig Slægttavle med  
Vaabenafbildning i Farver, se Aarg. 1887.*

### I. Linje.

Valentin Vilhelm **H a r t v i g** Huitfeldt-Kaas, f. 4 Nov. 1867  
(Søn af norsk Rigsarkivar **H e n r i k** Jørgen Huitfeldt-Kaas,  
f. 2 Febr. 1834 † 18 Maj 1905, og **H a n n a** Louise Charlotte  
Huitfeldt, f. 5 Okt. 1845, g. 14 Aug. 1865 † 17 Febr. 1876), Dr  
phil., Besidder af det Kaaseslund'ske Fideikommis, Fersk-  
vandsbiolog. [Bygdø ved Oslo.]

### Søskende:

1. **H a n s** **E m i l** Huitfeldt, f. 14 Sept. 1869, cand. jur., Kaptajn.\*  
Gesandt\* (S.K.\*) (I.F.1.) (N.St.O.3.1) (N.O.N.1.) (Ø.F.  
J.2.) (I.M.&L.3.) (Pr.Kr.3.) (Stb.Kr.M.), g. 14 Febr. 1911  
m. **D o r o t h y** Marianne Morton Latham (Stb.Kr.M.), f.  
2 Dec. 1889. [Hollow Dene, Frensham, Surrey, England.]  
Børn:  
a. **A g n e s** **L o u i s e**, f. 21 Nov. 1911, g. 17 Okt. 1931 m.  
**F i n n** Adolf Carl Norstrand, f. 30 Nov. 1907. [Strand-  
tofte, Rungsted.]

## Huitfeldt.

- b. **Paul Latham**, f. 16 Sept. 1914, Ingeniør ved Nord. Aluminium Industri, g. 17 Marts 1940 m. Antonette (Bibi) Prytz, f. 17 Juni 1918. [Holmestrand.]
- c. **Heleen Birgit**, f. 17 Aug. 1920, g. 17 Febr. 1940 m. Sekondløjtnant **John H. Arkell**. [London.]
- 2. **Fredrikke Margrete**, f. 12 Nov. 1871, g. 8 April 1903 m. Højesteretsadvokat **Carl Gottlob Fredrik Lundh**, f. 26 Dec. 1866. [Oslo.]
- 3. **Hans Ludvig Carl**, f. 17 Febr. 1876, Læge, Premierløjtnant i Arméens Sanitet (N.H.VII.l.M.) (S.N.3.), g. 24 April 1903 m. **Gudrun Schibsted**, f. 8 April 1881. [Oslo.] Børn:
  - a. **Cathrine**, f. 12 Febr. 1904, g. 5 Sept. 1925 m. Kontorchef **Hans Julius Riddervold**, f. 20 Maj 1901.
  - b. **Henrik Jørgen Schibsted**,<sup>o</sup> f. 8 Jan. 1907, Redaktionssekretær ved »Aftenposten«, g. 20 Febr. 1935 m. **Sofie Helene (Sosse) Olsen**, f. 25 Aug. 1913. [Oslo.] Børn:
    - 1) **Henrik Jørgen**, f. 27 Okt. 1936.
    - 2) **Alexandra Helene**, f. 19 Marts 1940.
  - c. **Helle Margrete**, f. 30 Nov. 1913, g. 24 Aug. 1935 m. Direktør **Alfred Edwin Peto Bennett**, f. 7 Aug. 1905. [London.]

## II. Linje.

- Henrik Jørgen Huitfeldt**, f. 15 Sept. 1879 (Søn af Oberst **Carl Ludovico**, f. 30 Sept. 1842 † 26 Sept. 1916, og **Catharina Henriette (Harriet) Schaanning**, f. 14 Maj 1853, g. 24 Sept. 1878 † 15 April 1891), cand. phil., Kontorchef, g. 11 Dec. 1913 m. **Marie Gjølme**, født **Olsen**, f. 15 Juni 1886 † 29 Dec. 1929. [Trondheim.] Børn:
- 1. **Carl Ludovico**, f. 26 Sept. 1914, Student, Afdelingschef.
  - 2. **Clara Harriet**, f. 5 Febr. 1916.
  - 3. **Marie**, f. 3 Jan. 1918.
  - 4. **Henrik Jørgen**, f. 25 April 1920.

### Søskende:

#### af Faderens 1. Ægteskab:

- 1. **Catharina (Kate) Henriette**, f. 29 Juli 1881, g. 11 Maj 1911 m. Sørenskriver **Peter Lorentz Stabel**, f. 28 Sept. 1877. [Grimstad.]
- 2. **Harriet**, f. 29 Marts 1891, Assistent i Udenrigsministeriet. [Oslo.]

#### af Faderens 2. Ægteskab 26 Okt. 1892 m. **Alvilde Catharina Henriette Olsen**, f. 18 Nov. 1854 † 8 Juni 1925:

- 3. **Carl**,<sup>o</sup> f. 26 Juni 1895, Direktør for Bladkompaniet A/S Redaktør af »Vår Tid« (S.V.3.1) (F.off.d'acad.) (F.Æ.L.5.) (Rum.St.4.), g. 1 Nov. 1923 m. **Anine Helene With**, f. 11 Marts 1896. [Oslo.] Sønner:
  - a. **Tønne**, f. 6 April 1925.
  - b. **Claus**, f. 16 Nov. 1927.

## Huitfeldt.

### Farfader:

*Hans Jørgen Hansen*, f. 8 Sept. 1806 † 10 April 1857, Byfoged, g. 1<sup>o</sup> 9 Dec. 1839 m. *Clara Ambjørnsen*, f. 30 Okt. 1820 † 10 Okt. 1842, 2<sup>o</sup> 12 Dec. 1844 m. *Frederikke Ambjørnsen*, f. 14 Nov. 1815 † 30 Juni 1897. Sønner:

#### af 2. Ægteskab:

1. *Axel*, f. 1 Sept. 1847 † 30 Jan. 1901, Overretssagfører, g. 15 Aug. 1875 m. *Ida Bolling*, f. 3 Sept. 1849 † 6 Febr. 1928. Børn:

a. *Herman*, f. 27 Maj 1876, Arkitekt, g. 1 Okt. 1924 m. *Karen Ragna Tveteraas*, f. 18 Febr. 1892. [Oslo.]

b. *Adelaide Hanna*, f. 22 Febr. 1879, g. 26 Juni 1915 m. Ingeniør *Thoralf Simon Hartmann Müller*, f. 31 Marts 1876. [Oslo.]

c. *Ebba*, f. 30 April 1886, g. 1<sup>o</sup> 20 Sept. 1907 m. Kaptajn af Art. *Carl Leo Eckbo*, f. 6 Marts 1877, skilt, 2<sup>o</sup> Febr. 1924 m. Reklamechef *Louis Gandil*, skilt, 3<sup>o</sup> m. Forstmästare *Conrad Carlsson*. [Arvidsjåure, Sverige.]

2. *Nicolay Fritz Reichwein*, f. 10 Maj 1851 † 24 April 1938, cand. phil., Disponent, g. 1<sup>o</sup> 3 Marts 1894 m. *Marie Gløersen*, f. 6 Sept. 1868, skilt 1900, 2<sup>o</sup> 22 Sept. 1906 m. *Asta Marie Andersen*, f. 5 Aug. 1877. [Oslo.] Børn:

#### af 2. Ægteskab:

a. *Otte*, f. 21 Juni 1908, Sekretær i Riksskattestyret, g. 29 Dec. 1934 m. *Solveig Oldenborg Schamann*, f. 20 Juli 1904. [Oslo.]

b. *Inger*, f. 25 Juni 1910, g. 15 Febr. 1936 m. Arkitekt *Johan Fredrik Baard Backer*, f. 2 Nov. 1906. [Oslo.]

c. *Nicolay Fritz Reichwein*, f. 3 Sept. 1914, Kontorist ved »Aftenposten«. [Oslo.]

## III. Linje.

*Arild Huitfeldt*,<sup>o</sup> f. 29 Jan. 1902 (Søn af Mægler *Frederik Wilhelm*, f. 30 April 1870 † 4 Sept. 1925), Assistent i Norges Bank. [Oslo.]

### Moder:

*Laura Marie*, født *Sandberg*, f. 9 Juni 1879, g. 20 April 1901, Enke 4 Sept. 1925. [Oslo.]

### Farfader:

*Arild Christen Lyehe*, f. 23 Marts 1840 † 5 Nov. 1886, Købmand, g. 19 Febr. 1869 m. *Emma Ottilie Stang*, f. 18 Nov. 1847 † 8 Febr. 1923. Døtre:

1. *Karen*, f. 24 Juli 1871. [Oslo.]

2. *Emma*, f. 26 Sept. 1872, g. 22 Maj 1896 m. Rektor,\* cand. mag. *Otto Thott Fritzner Müller*, f. 3 Dec. 1864. [Frederikshald.]

## Huitfeldt.

3. *A r i l d a*, f. 11 Sept. 1877, g. 11 Jan. 1909 m. Elektricitets-Direktør *L e i f* Holst, f. 4 Febr. 1879, skilt 1937. [Drammen.]

### Farfaders Farbroder:

*A r i l d* Christopher til Lund og Lundemoe i Horrig, f. 25 April 1813 † 7 Juni 1877, tysk Konsul i Trondhjem, Ritmester i Borgergarden, g. 16 Nov. 1841 m. *M a r i e* Dorothea Gar-mann, f. 3 Sept. 1815 † 26 Jan. 1877. Børn:

1. *H e r m a n* Christopher, f. 13 Maj 1845 † 28 Maj 1920, italiensk Konsularagent, g. m. *K a r l a* Anna Petersen, f. 16 Febr. 1885. [K] Datter:
  - I n g a* Dorothea, f. 27 Marts 1907, g. 29 Aug. 1933 m. Læge *C a r l* August Sander, f. 1 Febr. 1903. [K.]
2. *I v a r*, f. 6 April 1848 † 26 Maj 1910, Brugsejer, g. 10 April 1877 m. *J o h a n n e* Margrethe Hagen, f. 11 Maj 1854 † 27 Nov. 1917. Børn:
  - a. *A r i l d* Rosenkrantz, f. 22 Marts 1878, cand. jur., norsk Generalkonsul (P.V.V.2.\*) (Pr.R.Ø.4.) (Pr.Kr.4.), g. 26 Nov. 1922 m. *M a r t h a* Bertha Mathilde Jacobi, f. 30 Sept. 1891. [Genua.]
  - b. *I v a r*, f. 6 Juli 1879, Brugsejer, g. 11 Maj 1929 m. *A s t r i d*, født Hamborgstrøm, f. 14 Juli 1901 (g. 1<sup>o</sup> m. Bull-Kiøsterud). [Trondheim.] Datter:
    - J o h a n n e* Margrethe, f. 25 Juli 1930.
  - c. *T ø n n e*, f. 1 Juni 1882, Brugsejer, g. 3 Juli 1928 m. *E s t h e r* Middelthon, f. 5 Dec. 1900. [Trondheim.] Søn:
    - A r i l d*, f. 5 April 1929.
  - d. *A l e x a n d r a* Arilda Virginie (N.Kr.M.), f. 27 Marts 1886, g. 29 Juli 1911 m. Raadmand i Trondheim, Premierlieutenant ved norske Jægerkorps' Landeværn, *R u d o l f* Falck Ræder, f. 10 Juni 1881. [Trondheim.]
3. *V a l e n t i n* Vilhelm Hartvig, f. 15 Okt. 1852 † 8 Juni 1922, norsk Overretssagfører, Justice of the Peace for King-*r o o m a*, g. 9 Juli 1890 m. Mathilde (*T i l l y*) Børsum, f. 22 Juni 1864. [Ernita, Flinders Island, Tasmania.] Børn:
  - a. *A r i l d* Christopher, f. 22 Marts 1891.
  - b. *M a r i e* Emilie, f. 3 Aug. 1892, g. 23 Juli 1913 m. Far-mer *C y r i l* James Robinson, f. 13 Juli 1887.
  - c. *Ø l l e g a a r d*, f. 18 Sept. 1895.
  - d. *B e a t e* Elise Valborg, f. 15 Jan. 1899, g. 16 April 1917 m. Farmer *H e b e r t* James Grist, f. 17 Marts 1888.
  - e. *A n d e r s* Vilhelm, f. 27 Jan. 1903.
  - f. *H a n s* Julius Børsum, f. 2 Juli 1909.
4. *A m a l i a* Dorothea Hoë, f. 7 Juli 1854, g. 28 Febr. 1882 m. Overdirektør for Røraas Kobberværk *H a n s* Wingaard Finne til Strinden, f. 14 Jan. 1852 † 1 Febr. 1925. [Tungen ved Trondheim.]

## von Huth.

*Statsminister, General Heinrich Wilhelm von Huth blev ved Patent af 25 Jan. 1776 optagen i den danske Adel.*

*Erik Wilhelm Tancredo von Huth, f. 16 Juli 1895 (Søn af Herredsløged Wilhelm Carl Johan Adolph, f. 1 Aug. 1864 † 17 Marts 1910), Regnskabsfører ved B. E. A. Planting Co., Ltd., g. 7 Maj 1921 m. Else Kruse Andersen, f. 10 April 1900. [Ruiru, Kenya Colony, Britisk Østafrika.] Søn:  
Stig Helge Rantzow, f. 4 Okt. 1925.*

### Brøder:

*Sigurd Rinaldi Rantzow,<sup>o</sup> f. 9 Nov. 1906, Assurandør, g. 8 Maj 1936 m. Magda Eva Kornerup, f. 8 Sept. 1906. [Aalborg.]*

### Moder:

*Marie Amalie, født Kjerulff, f. 13 Juli 1867, g. 15 Juli 1891, Enke 17 Marts 1910. [Aalborg.]*

### Farfader:

*Frederik Johannes Hermann, f. 21 Jan. 1814 † 25 Dec 1882, Hofjunker, Kaptajn, Intendant, g. 1<sup>o</sup> i Maj 1841 m. Adolphine Eleonore Emilie Møller, f. 21 Marts 1818 † 21 Marts 1854, 2<sup>o</sup> 15 Juli 1855 m. Charlotte Louise Mariane Schmidt, f. 4 Okt. 1831 † 3 Maj 1915. Døtre:*

#### *af 2. Ægteskab:*

- Frieda Louise Vilhelmine Charlotte, f. 11 Dec. 1859, g. 17 Maj 1895 m. Ritmester\* Carl Gustav Schøller, f. 25 Marts 1866, skilt. [Skelskør.]*
- Mathilde Andrea Augusta, f. 29 Nov. 1860, g. 15 Juli 1883 m. Sognepræst Martin Johannes Georg Smith f. 15 Aug. 1856 † 7 Dec. 1931. [Skelskør.]*

### Farfaders Brødre:

- Johannes Alexander Carl Adolph, f. 2 April 1815 † 23 April 1878, Kaptajn. Søn:*

*Adolph Friedrich Johannes, f. 27 Jan. 1843 † 3 Nov. 1873, Boghandler, g. 18 Febr. 1868 m. Adele Rehquate, f. 18 Jan. 1837 † 7 Juni 1916 (hun g. 1<sup>o</sup> m. Apotheker Nicolaus Harzen-Müller † 16 Sept. 1862.) Sønner:*

- Johannes, f. 1 Jan. 1869, Maskinbygger, g. .... [Amerika.] Datter:*

*Adele, f. ....*

- Carl Ludwig Ernst Wilhelm,<sup>o</sup> f. 3 Marts 1870, Landmand,\* g. 28 Maj 1892 m. Dorothea Caroline Christine Dickmann, f. 3 Nov. 1866. [Neumühlen Wiétrichsdorf ved Kiel.] Børn:*

- Adolf, f. 5 Dec. 1892, g. 27 Jan. 1914 m. Clara Helene Werner, f. 13 Febr. 1888. [Mønkeberg ved Kiel.] Børn:*



von Huth.

- (1 Rose-Marie, f. 11 Febr. 1914, g. 1 Juli 1932 m. Willy Smars, f. 7 Maj 1910. [Willingdorf ved Kiel.]
- (2 Lise-Lotte, f. 10 Jan. 1915.
- (3 Edith Margarete, f. 21 Maj 1921.
- (4 Horst Oskar, f. 15 Febr. 1925.
- (5 Albert Erwin, f. 26 Febr. 1927.
- (6 Wolfgang, f. 6 Marts 1929.
- (7 Christa, f. 1 Juni 1932.
- b) Johannes, f. 5 April 1894, g. 25 Nov. 1917 m. Dora Helene Lückemann, f. 1 Nov. 1894. [Heikendorf.] Datter:  
Elfride, f. 25 Juni 1919.
- c) Frieda, f. 14 Nov. 1895, g. 1 Nov. 1929 m. Tømmerhandler Friedrich Franz Laeck, f. 15 Jan. 1870. [Kiel.]
- d) Carl, f. 4 Febr. 1901, g. 17 Jan. 1931 m. Hella Faesch, f. 19 Dec. 1896. [Neumühlen ved Kiel.]
- 3) Otto, 9 Juli 1871, Forlagsboghandler † 17 Jan. 1941, g. 1<sup>o</sup> 24 April 1901 m. Selma Ida Scholtz, f. 21 Maj 1882 † 1 Dec. 1914, 2<sup>o</sup> 23 April 1921 m. Maria Helene Alwine Bourke, f. 28 Dec. 1894. [Berlin-Neufinkenkrug.] Datter:  
af 1. Ægteskab:  
Lilly Adele Julia, f. 11 Dec. 1906.
2. *Tancredo Vilhelm Philip Georg*, f. 3 Nov. 1817 † 11 Marts 1888, Kammerraad. Sønner:
- a. *Giovannino Herman Oscar Rantzow*, f. 24 Sept. 1845 † 31 Marts 1917. Overlærer ved teknisk Skole, Tømremester, g. 8 Dec. 1877 m. *Charlotte Marie Crone*, f. 6 Sept. 1851 † 2 Marts 1930. Børn:
- 1) Poul Vilhelm, f. 9 Febr. 1882 i Kbh., Ingeniør, g. 10 Nov. 1917 i Odense m. Anne-Marie Kamm Hansen, f. 2 Juni 1890 sst. [K.] Døtre:
- a) Inger Marie, f. 14 Marts 1918 i Søborg, g. 28 Marts 1942 i Kbh. (St. Ansg.) m. Kasserer Jacques Viggo Meincke, f. 9 Jan. 1915 i Kbh.
- b) Kirsten Alice, f. 17 Aug. 1922 i Søborg.
- c) Agnete Elisabeth, f. 22 Okt. 1924 sst.
- 2) Otto Marius, f. 30 Okt. 1883 i Kbh. Arkitekt, Overbanemester. [Aalestrup.]
- 3) Johan Frederik, f. 4 Juni 1885, Fabrikant, Indehaver af Firmaet »Pacht & Crones Eftf.«, g. 11 April 1920 m. Carla Petrea Augusta Larsen, f. 7 Nov. 1887. [K.]
- 4) Elisabeth Marie, f. 31 Jan. 1889, g. 26 Sept. 1931 m. Prokurist Eivind Aage Alfred Mikkelsen, f. 23 Dec. 1889. [K.]
- b. *Tancredo Sophus August Topp*, f. 17 Febr. 1848 † 15 Nov. 1920, cand. pharm., g. 3 Nov. 1891 m. *Ida Marie Juliette Weihe*, f. 26 Marts 1856 † 27 Aug. 1930. Søn:

von Huth.

Albert Tancredo Wilhelm, f. 4 August 1894, Fotograf, g. 31 Juli 1931 m. Gerda Mettea Mortensen, f. 9 Jan. 1905. [Vordingborg.] Søn:

Steen Wilhelm Tancredo, f. 10 Sept. 1933.

c. *Viggo Frederik Julius Theodor*, f. 7 Aug. 1852 † 9 Jan. 1931, Maskinmester, g. 12 Juni 1884 m. *Camilla Nielsine Nielsen*, f. 18 Juni 1862 † 29 April 1940. Børn:

1) *Tancredo*, f. 21 Marts 1885, Maskintekniker, g. 22 Dec. 1912 m. *Andrea Emilie Malvine Jensen*, f. 20 Marts 1888. [Holeby.]

2) *Dagmar Caroline Cathrine Christiane*,<sup>o</sup> f. 16 Jan. 1888, Sproglærerinde, Conventualinde i Odense adelige Jomfrukloster. [K.]

3) *Birger Christian Maria*, f. 10 Febr. 1901, Tegner, g. 7 Juli 1928 m. *Margrethe Basse*, f. 14 Nov. 1896. [K.] Børn:

a) *Wilhelm Tancredo Viggo Frans*, f. 3 Dec. 1929.

b) *Margrethe Maria Therese Benedicte*, f. 5 April 1932.

c) *Agnes Cecilie*, f. 15 Nov. 1937.

## Høegh.\*

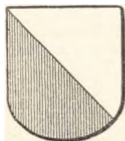

*Gammel dansk Adelslægt, der stammer fra Børnene af Niels Eriksen Banner's Ægteskab med Sophie Pedersdatter Høeg. Vaabenafbildning i Farver og Slægttavle se Aarg. 1885.*

*Slægtens Medlemmer skriver sig von Høegh.*

*Konrad von Høegh*, f. 30 Sept. 1877 i Potsdam (Søn af Opmaalingsdirektør *Knud Vasa*, f. 28 Nov. 1838 † 21 Sept. 1902 og *Bertha Schetelig*, f. 23 Nov. 1845, g. 14 Okt. 1879 † 21 Nov. 1925), Justeringsinspektør, g. 23 Marts 1911 m. *Ernestine Marie Krohn*, f. 6 Marts 1881 i Alt-Hüttendorf ved Angermünde. [Neusalz ved Oder.] Datter:

*Erna Wilhelmine Berta*, f. 5 Juli 1909, statseksamineret Klaverpædagog. [Görlitz.]

### Faders Børn:

*af Faderens 1. Ægteskab m. Wilhelmine Magdalene Christine Dreis*, f. 8 Aug. 1842, g. 25 Marts 1862, skilt 1879 † 12 Nov. 1906:

1. *Karl Ernst August Johan*, f. 18 April 1864 † 11 Sept 1932, Industriraad, Justerings-Direktør, g. 1<sup>o</sup> 15 Sept. 1896 m. *Frieda Wohlstadt*, f. 1 Febr. 1869 † 15 Juni 1915, 2<sup>o</sup> 3 Okt. 1916 m. *Marie Mc. Lean*, f. 29 Juli 1877. [Königsberg.]

## Høegh.

- Emil*, f. 10 Maj 1865 † 28 Jan. 1915, Ingeniør, g. 10 Maj 1892 m. *Johanne Emilie Augustine Hackbart*, f. 15 Dec. 1872 † 2 Maj 1931. Datter:  
*Margarethe Emilie Charlotte*,<sup>o</sup> f. 27 Dec. 1892, g. 26 Okt. 1915 m. Læge, Dr. med. *Alfred Schreiber*, f. 6 Marts 1884. [Goslar i Harzen.]
- Hanna Henriette Emilie Gustave*, f. 4 Nov. 1866. [Berlin.]

## Høegh-Guldberg.



*Etatsraad Ove Guldberg blev adlet 11 Okt. 1777, dog fra 29 Jan. 1773 at regne, med Navnet Høegh-Guldberg.*

*Udførlig Slægttavle med Vaabenafbildning, se Aarg. 1931.*

### Den ældre Linje.

*Frederik Høegh-Guldberg*, f. 18 Juni 1895 i Elmira, New York (Søn af Gartner *Ove Christoffer*, f. 21 Juli 1864 † 10 Marts 1941, og *Rachel Mac Kee*, f. 1 Okt. 1854, g. 25 Dec. 1893 † 17 Febr. 1917), Assistent. [Philadelphia.]

### Faders Søster:

*Frida Margrethe Tertia*,<sup>o</sup> f. 18 Juni 1873 i Korsør, g. 28 Okt. 1899 sst. m. Kommunelærer *Poul Augustinus Poulsen*, f. 14 Maj 1866 i Nordby, Fanø. (F.M.2.). [Korsør.]

### Den yngre Linje.

*Ditlev Frederik Holger Høegh-Guldberg*, f. 2 Aug. 1891 paa Elsegaard (Søn af Proprietær *Christian*, f. 22 Juli 1847 † 21 Marts 1920 og *Holga Margarethe Bache*, f. 31 Juli 1858, g. 2 Sept. 1890 † 10 Dec. 1931), Ingeniør, g. 30 Okt. 1920 i Chicago m. *Ragnhild Betzy Bischoff*, f. 8 Nov. 1890 i Fredericia. [Birmingham. Alabama.] Sønner:

- Frederik (Freddie)*, f. 21 Maj 1923 i Hurley, New Mexico.
- Poul Henry*, f. 16 Juni 1925 sst.

### Brødre:

- Fritz Emmerich*,<sup>o</sup> f. 17 Maj 1893 paa Elsegaard, 1. Legationsekretær (R.\*) (B.L.4.) (B.L.II.3.) (Ju.Kr.3.) (N.St.O. 3.1) (F.Æ.L.5.) (J.H.S.4.) (S.N.3.) (Ø.r.K.2.), g. 25 Maj 1923 m. *Lillian Dahl*, f. 16 April 1903 † 17 Jan 1935. [Lissabon.]
- Ove*, f. 6 Sept. 1894 paa Elsegaard, Entreprenør, g. 26 Juli 1928 i Chicago m. *Annie Petersen*, f. 23 Febr. 1904 i Stavanger. [Chicago.] Søn:  
*Owen*, f. 19 Marts 1931.

## Høegh-Guldberg.

### Farfader:

*Frederik Christian Julius, f. 5 Dec. 1813 † 19 Sept. 1902, Provst. Søn:*

*Ove, f. 5 Sept. 1853 † 29 Marts 1920, Læge, g. 1<sup>o</sup> 18 Juli 1883 m. Anna Vilhelmine Herrschend Heyliger, f. 20 Maj 1853, skilt † 30 Dec. 1914, 2<sup>o</sup> 23 Febr. 1901 m. Thora Vilhelmine Brasen, f. 25 Sept. 1875 † 17 Marts 1919. Børn:*

#### *af 1. Ægteskab:*

a. *Frida Eliza, f. 21 Dec. 1884 i Aarhus, g. 7 Juni 1903 i Ordrup m. Forretningsfører Vilhelm Theodor Knudsen, f. 21 Sept. 1881 † 8 April 1929. [K.]*

#### *af 2. Ægteskab:*

b. *Ove, f. 28 Febr. 1905 i Aarhus, Læge, g. 28 Dec. 1928 i Gentofte m. Marie Louise Krarup, f. 22 Jan. 1907 i Roskilde. [Gedved.] Børn:*

1) *Hans Jakob, f. 5 Marts 1932.*

2) *Kirsten, f. 15 Febr. 1937. (Vallø.)*

### Farfaders Fader:

*Julius, f. 4 April 1779 † 30 Nov. 1861, Oberst, Land- og Søkrigskommissær. Søn:*

*Julius Emil Christopher, f. 15 Marts 1842 † 6 Dec. 1907, Overretssagfører, g. 14. Sept. 1870 m. Johanne Christiane Burmeister, f. 21 Marts 1846 † 3 Nov. 1930. Børn:*

a. *Gerda Hahn, f. 4 Aug. 1871 i Aarhus, Enke efter Amtmand Ove Koefoed.*

b. *Ove Hahn, f. 31 Dec. 1874 † 29 Juli 1933, Politimester; g. 29 Maj 1903 i Aarhus m. Pouline Emilie Vestergaard, f. 25 Nov. 1880 i Nykøbing M. [Rungsted Kyst.] Børn:*

1) *Grete, f. 27 Maj 1904 i Aarhus, g. 14 Febr. 1931 i Aarhus m. Kaptajn Kay Henry Larssen, f. 10 Jan. 1900 i Kbh. [K.]*

2) *Johan Frederik, f. 23 Marts 1910 i Aarhus, Hovedbogholder ved Statens Vandbygningsvæsen, g. 5 Okt. 1940 i Hellerup m. Grethe Repholtz. [Rungsted Kyst.]*

#### *Datter:*

*Anette, f. 15 Aug. 1941 i Lyngby.*

c. *Johan Christian Hahn, f. 9 Juni 1877 i Aarhus, Kaptajn\* af Art. (R.\*), g. 1<sup>o</sup> 8 Okt. 1902 i Aarhus m. Hedevig Juul, f. 6 Juli 1878 † 24 Juni 1916, 2<sup>o</sup> 14 Okt. 1920 i Brabrand m. Anna Caroline Olsen, f. 5 Sept. 1884 i Viby paa Sj. [K.] Børn:*

#### *af 1. Ægteskab:*

1) *Emilie, f. 18 Maj 1905 i Aarhus, Kontorassistent i Finansministeriet. (Støvringgaard.) [K.]*

2) *Christian Juul Hahn, f. 18 Juli 1907 i Kbh. Kaptajn-løjtnant u. Nr. i Marinen, g. 20 Juni 1936 i Tostrup m. Baronesse Gudrun Reedtz-Thott, f. 23 Jan. 1916 i Holbæk. [Merløsegaard.] Sønner:*

a) *Peer Claus, f. 3 Juli 1937 i Kbh. [Tostrup.]*

b) *Niels Christian, f. 29 Nov. 1938 i Kbh. [Tostrup.]*

## Høegh-Guldberg.

- 3) **Bent Julius**, f. 20 Juni 1912 i Kbh. (Frh.), Landsretssagfører. [K.]
- 4) **Lilian**, f. 28 Maj 1916 i Ringsted, g. 31 Okt. 1942 i Kbh. (B) m. Civilingeniør Knud Gustaf Topsøe-Jensen, f. 21 Juni 1913. [K.]  
*af 2. Ægteskab:*
- 5) **Anna Sophie Margarethe**, f. 27 April 1922 i Aarhus. [K.]
- d. **Anna Emilie Hahn**, f. 10 Dec. 1880 i Aarhus, g. 23 Okt. 1903 i Aarhus m. Oberst\* af Art., Chef\* for Officersskolen Carl Otto Rolf Larssen (K.¹D.M.), f. 20 Maj 1873 i Kbh. (B) [K.]
- e. **Julie Lucie Emmerentze Hahn**, f. 12 Juni 1889 i Aarhus, g. 18 Aug. 1912 sst. m. Vicedirektør ved Teknologisk Institut, cand. polyt. Preben Christian Emmerich Hempel (R.\*), f. 15 Marts 1884 i Kbh. (G). [K.]

## von Irgens-Bergh.



*Gammel norsk Slægt Bergh, af hvilken Kammerherre, Gehejmelegationsraad Mathias Friis Irgens von Bergh ved Resolution af 7 Dec. 1824 blev optagen i den danske Adelstand med Navnet von Irgens-Bergh. Udførlig Slægttavle med Vaabenafbildning i Farver se Aarg. 1917.*

**Theodor Alfred Christian von Irgens-Bergh**, f. 8 Jan. 1866 i Kbh. (Søn af cand. jur., Kammerjunker, Kaptajn **Alfred Andreas Holsten**, f. 12 Febr. 1820 † 21 Maj 1896. og **Ernestine Adelheid Elisabeth Albertine Bahre**, f. 23 Juni 1829, g. 23 Nov. 1863 † 10 Okt. 1907). Violinist, g. 14 Febr. 1906 i New York m. Komponistinde **Gisela Frankl**, f. 14 Marts 1872 † 8 Juni 1935. [K.]

### Broder:

**Valdemar Andreas Frederik**, f. 7 Sept. 1867 † 24 Nov. 1926, g. 12 Maj 1900 m. **Vera Elisabeth Wilhelmine Christensen**, f. 5 Dec. 1878, skilt 1918 † 14 Juni 1936). Søn:

**Preben Andreas Holsten**, f. 10 Aug. 1901 i Kbh., Assurandør, Fuldmægtig i Forsikringsselskabet »Codan«, Medlem af Bestyrelsen for »Dansk Adelsforbund«, g. 29 Maj 1936 i Kbh. m. **Elsie Storck Diørup**, f. 18 Sept. 1909 i Stege. [K.] Søn:  
**Mogens Holsten**, f. 8 Juni 1937 i Kbh.

### Farbroder:

**Thorvald Vilhelm Christian**, f. 10 April 1825 † 20 Nov. 1908, Ritmester. Sønner:

1. **Thorvald Mathias**, f. 3 Marts 1864 † 21 Aug. 1899, Premierløjtnant, Kaptajn i Kongostatens Hær, Billedhugger, g.

## von Irgens-Bergh.

15 Sept. 1891 m. *Elisabeth Bergithe de Besche*, f. 11 Febr. 1862 † 8 Jan. 1941. Sønner:

- a. *Thorvald Johan Gerhard Christian Oscar*, f. 6 Jan. 1893, cand. phil., Secondløjtnant i Fodf., Direktør i Handelselskabet »Ibco« A/S., g. 31 Okt. 1919 m. *Magna Alette Arthur Arctander*, f. 25 Aug. 1891. [Hellerup.]
  - b. *Gustav Vilhelm Mathias*, f. 7 Nov. 1893, Kontorfuldmægtig i Finansministeriets 4' Hovedrevisorat, g. 12 Mai 1920 m. *Iris Elva Ulla Forum*, f. 15 Nov. 1898. [Lyngby.]  
Børn:
    - 1) *Ib Ulrich Forum*, f. 24 Marts 1921.
    - 2) *Bente*, f. 24 Maj 1924.
    - 3) *Birte*, f. 26 Nov. 1926.
  - c. *Helge Carl Frederik*, f. 20 Jan. 1895. [New York.]
2. *Christian Carl Andreas*, f. 24 Aug. 1865 † 11 Juni 1930, Kaptajn, g. 5 Nov 1897 m. *Sara Johanne Thomsen*, f. 29 Nov. 1865. [Frederiksberg.] Søn:  
*Thorvald Laurits Christian*, f. 22 Nov. 1899, Kontorist. [Frederiksberg.]
3. *Gerhard Olaf Andreas*, f. 17 Aug. 1871 † 16 Jan. 1940; Oberst af Art., g. 30 Jan. 1904 m. *Grevinde Ingjerd Posse*, f. 30 Jan. 1870 † 25 Dec. 1925. Datter:  
*Sigrid Adelaide Mary*, f. 15 Nov. 1904, g. 23 Juni 1931 m. Proprietær *Niels Julius Strandgaard*, f. 13 Nov. 1902. [Odrupgaard ved Trustrup.]

## Jerichau.

Ved aabent Brev af 31 Okt. 1878 blev *Sophie Dagmar Elisabeth Jerichau* for sin Person optagen i den danske Adel.

*Sophie Dagmar Elisabeth Jerichau*, f. 23 Juli 1859 (Datter af Professor ved Kunstakademiet, Dr. phil. *Jens Adolph Jerichau*, f. 17 April 1816 † 24 Juli 1883, og *Elisabeth Marie Anna Baumann*, f. 27 Nov. 1819, g. 19 Febr. 1846 † 11 Juni 1881), Enke efter Hofjægermester *Emil von Holstein-Rathlou* til Stamhuset Rathlousdal. [K.]

## Jermin.

Provst *Thomas Just Jermin* til Ausumgaard blev adlet 25 April 1750.

*Hans Helmut Carl Sommer Jermin* til Ausumgaard (det tidl. Stamhus A.), f. 6 April 1905 (Søn af Ekspeditionssekretær *Jens Just Sophus Sommer* til Stamhuset Ausumgaard og til det for Stamhuset Todbøl substituerede Som-

## Jermin.

mer'ske Fideikommiss, f. 14 Jan. 1867 † 18 Maj 1909 og Olga von Nutzhorn, f. 20 Maj 1874, g. 28 Okt. 1893 † 16 Maj 1937, hun g. 2<sup>o</sup> m. Jægermester Fritz Buchwald), g. 1<sup>o</sup> 27 Maj 1928 m. Herdis Gudrun Næraa, f. 28 Nov. 1907, skilt, g. 2<sup>o</sup> 17 Dec. 1939 m. Astrid Levin, f. Wiegardt, f. 25 Sept. 1896. [Hostrup Hovedgaard, Lem, pr. Brodal.] Sønner:

### af 1. Ægteskab:

1. Jens Just Sommer, f. 19 Febr. 1932.
2. Henrik Sommer, f. 3 Marts 1934.

### Søskende:

1. Gudrun Isa, f. 12 Sept. 1894, g. 1<sup>o</sup> 2 Sept. 1916 m. Ekspeditionssekretær i Finansministeriet, cand. jur. Kaj Albeck, f. 12 Sept. 1889, skilt 1929, 2<sup>o</sup> 7 Dec. 1929 m. Tømremester Peter Norkjær, f. 23 Dec. 1880. [K.]
2. Ellen Ingrid, f. 24 Febr. 1897, g. 18 Okt. 1923 m. Afdelingschef i Lloyds Bank of England Poul Arnold Shaw, f. 18 Juni 1888. [London.]
3. AUSA Sophie Emilie, f. 26 Dec. 1898, g. 5 Aug. 1925 m. Sagfører Helmer Uldall, f. 2 Okt. 1896. [Aarhus.]
4. Jens Just Sommer, f. 10 Dec. 1907, cand. jur., Sagfører, g. 20 Febr. 1935 m. Grete Wiggersa Ehnhuus, f. 14 Marts 1912. [Kantorboligen, Vallø.] Børn:
  - a. Helle Sophie, f. 2 Sept. 1938. (Vallø.)
  - b. Thomas Ehnhuus, f. 18 April 1940.
5. Else, f. 10 Dec. 1907. (Vallø.)

### Farfader:

*Hans Helmuth til Stamhuset Ausumgaard, f. 20 Juli 1820 † 21 Okt. 1902, Kaptajn, g. 30 April 1848 m. Nicoline Sophie Fønls, f. 8 Juli 1830 † 13 Aug. 1912. Datter:*

*Sophie Elisabeth, f. 15 Maj 1858, g. 9 Marts 1901 m. Direktør Frantz Friedrich Hubert Hölcher, f. 26 Juni 1872. [Köln.]*

### Farfaders Broder:

*Immanuel, f. 19 Juli 1829 † 9 April 1916, Vejerassistent, g. 1<sup>o</sup> 12 April 1857 m. Rasmine Anania Cathrine Jespersen, f. 12 April 1828 † 25 Jan. 1858, 2<sup>o</sup> 7 Juli 1859 m. Ida Mazanti, f. 24 Aug. 1840 † 15 Jan. 1923. Børn:*

### af 2. Ægteskab:

1. Thomas Just, f. 28 April 1860 † 8 Marts 1928, Vejerssistent, g. 3 Okt. 1888 m. Alma Henrikka Qvistorff, f. 3 Nov. 1865. [Aarhus.]
2. Sofie Elisabeth Frederikke, f. 7 Aug. 1868. [K.]

## von Jessen.



*Gammel vestslesvigsk Slægt. Oversekretær i Tyske Kancelli, Gehejmerraad Thomas Balthazar Jessen til Nienhof, Binnenau og Klægsbøl fik 29 Okt. 1681 Vaabenbrev med Navnet von Jessen og 30 Maj 1693 Adelspatent. Hans Broder, Præsident i Altona, Etatsraad Matthias Jessens Sønnesøn, Landskriver i Sønder-Ditmarsken, Etatsraad Matthias Reinhold von Jessen, fik ved kgl. aabent Brev af 11 Maj 1744 Confirmation paa sine Forfædres adelige Stand, og 13 Sept. 1754 udfærdigedes ligeledes Adelspatent for hans Broder, Kommitteret i Kommerce-Kollegiet, Etatsraad Johan Frederik Vilhelm von Jessen. Patentet fornyedes 23 Juni 1810 for dennes Sønnesøn, Gehejme-Konferensraad, Kammerherre Matthias Reinhold von Jessen, fra hvem den nulevende Gren af Slægten nedstammer. — Udførlig Slægttavle og Vaabenafbildning, se Aarg. 1937.*

**L e i f** Thorbjørn von Jessen, f. 29 Marts 1921 i Kbh. (Søn af **F r a n t z** Ancher Holger, f. 30 Maj 1894 † 25 Jan. 1941 og **F e l i a** Kathrine Nielsen, f. 14 Jan. 1895, g. 31 Aug. 1919 † 12 April 1922). [K.]

### Faders Enke:

**G u d r u n**, f. Krogh, f. 21 Okt. 1899, g. 20 Sept. 1925 i Kbh., Enke 25 Jan. 1941. [K.]

### Farfader:

**Johan H o l g e r**, f. 16 Aug. 1849 † 30 Nov. 1932, Grosserer, g. 1<sup>o</sup> 17 Juni 1875 m. Bentine Ulrikke Cecilie Petersen, f. 17 Juni 1851, skilt, 2<sup>o</sup> 16 Aug. 1893 i Kbh. m. **O l g a** Colberg, f. 3 Sept. 1872 i Kbh. [Nykøbing F.] Søn:

#### af 2. Ægteskab:

**Johan Reinhold C a m i l l o**,<sup>o</sup> f. 14 Juli 1897 i Kbh., Grosserer, g. 1<sup>o</sup> 26 Febr. 1924 m. **I n g e r** Elizabeth Hansen, f. 28 Juli 1896, skilt 1931, 2<sup>o</sup> 8 Nov. 1931 m. **E b b a** Spangenberg, f. 8 Dec. 1910. [K.] Søn:

#### af 1. Ægteskab:

**C u r t**, f. 29 Sept. 1925 i Kbh. [Sorø Akademi.]

### Farfaders Farfader:

**Mathias Reinhold**, f. 19 Nov. 1780 † 1 Aug. 1853, Gehejmekonferensraad, Kammerherre, Stiftamtmand. Sønner:

af 1. Ægteskab m. **Maria Sophie Ammitzbøll** (1790—1824):

1. **Johan C h r i s t i a n**, f. 2 Jan. 1817 † 6 Febr. 1884, Kammerherre, Borgmester, Indenrigsminister. Sønner:

a. **C a m i l l o Sophus Reinhold**, f. 28 Okt. 1850 † 31 Juli 1910, Baneingeniør, g. 6 Dec. 1889 m. **L o u i s e Esmann**, f. 6 Dec. 1859 † 7 Aug. 1942. Døtre:



- 1) *M a t h i l d e* Reinholdine, f. 7 Jan. 1891 i Struer, Stats-telegrafist. [K.]
- 2) *T h y r a*, f. 9 Jan. 1893 i Struer, g. 22 Juni 1918 sst. m. Ingeniør, cand. polyt. *C h r i s t e n* Bülow Steenbuch, f. 26 Jan. 1891 i Kbh. [K.]
- b. *E d w i n* August Christian, f. 14 Jan. 1856 † 29 Aug. 1931, *Kaptajn af Flaaden*, g. 20 Maj 1881 m. *E m i l i e* Johanne Christiane Bonsach, f. 25 Febr. 1855 † 1 Juni 1936. Børn:
  - 1) *E i l e r* Børge Bonsach,<sup>o</sup> f. 27 Nov. 1885 i Kbh., Kontorchef under Kbhvns. Magistrat, g. 1<sup>o</sup> 11 Okt. 1912 i Kbh. m. *A s t a* Margrethe Pape, f. 3 Jan. 1887, skilt 1915 † 1926, 2<sup>o</sup> 10 Sept. 1918 i Kbh. m. *O l g a* Edith Mørch Mønsted, f. 13 Juli 1894 paa Frederiksberg, skilt, 3<sup>o</sup> 18 Aug. 1936 m. *E l s a* Funch, f. 16 Juli 1907 i Hillerød. [K.] Sønner:
    - a) *H e r b e r t* Mathias Bonsach, f. 14 Juli 1919 i Kbh.
    - b) *J o h a n* Christian Bonsach, f. 31 Dec. 1927 i Kbh.
  - 2) *A s t r i d* H i l l e b o r g Regitze, f. 9 Jan. 1888 i Kbh. [K.]
2. *Carl Frederik (F r i t z)* Reinhold, f. 20 Okt. 1818 † 9 Marts 1885, *Kammerjunker, Ritmester, Branddirektør*, g. 5 Dec. 1863 m. *Louise Frederikke Leth*, f. 18 Aug. 1834 † 19 Sept. 1916. Søn:

*F r a n z* Christopher, f. 18 April 1870 i Horsens, Redaktør, Forfatter (K.<sup>2</sup>D.M.) (F.off.d'acad.) (F.Æ.L.3.) (Gr.E.M.) (Gr.Fr.4.) (Ju.St.S.3.) (Po.P.R.3.) (Rum.Kr.2.) (R.K.) (R.St.A.3.) (S.Kr.4.) (S.N.3.) (Tun.N.1.2.) (T.M.3.), g. 6 Nov. 1891 i Skanderborg m. *H e n r i k k e* Nikoline Johanne Møller, f. 27 Febr. 1871 paa Sølund ved Skanderborg, skilt 1905 (hun g. 2<sup>o</sup> 1905 m. Landskabsmaler Otto Balle † 29 Juni 1916). [Charlottenlund.]

af 2. Ægteskab m. *Juliane Henriette Ter-Borch (1805—66)*:
3. *Julius*, f. 6 Febr. 1832 † 25 Dec. 1916, *Kaptajn*, g. 24 Jan. 1864 m. *J o h a n n e* Elise Christine Schumann, f. 9 Sept. 1839 † 4 April 1894. Døtre:
  - a. *J u l i a n e* Louise Johanne, f. 8 Nov. 1866 i Fredericia, Konventualinde i Roskilde adelige Jomfrukloster. [K.]
  - b. *H a r r i e t* Augusta Camilla, f. 2 Nov. 1869 i Fredericia, fører ifølge Resol. af 18 Okt. 1912 Navnet Fru von Jessen, g. 4 Sept. 1900 m. Skibskaptajn *H a k o n* Johannes Saxtorph-Biilmann, f. 4 April 1870, skilt 1912. [K.]

## Juel.



*Gammel dansk Adelslægt, hvis Stamfader Palle Juel levede omkring 1350. — Kammerherre, Ritmester Carl Juel til Baroniet Scheelenborg og Stamhuset Thorseng blev ved Patent af 25 Febr. 1812 optagen i den friherrelige Stand med Navnet Juel-Brockdorff. — Udførlig Slægttavle med Vaabenafbildning i Farver, se Aarg. 1927.*

### I. Juel-Brockdorff.

Lensbaron **Carl Frederik Sophus Vilhelm Juel-Brockdorff** til Scheelenborg (det tidl. Baroni S.) og Valdemars Slot (det tidl. Stamhus Thorseng), f. 27 Juli 1905 paa Stenagergaard (Søn af Hofjægermester, Lensbaron Frederik (Fritz) Carl Niels Otto August til Baroniet Scheelenborg og Stamhuset Thorseng, f. 16 Febr. 1866 † 13 Okt. 1912), Hofjægermester, Formand for Bregninge Sogneraad, g. 22 Jan. 1931 m. May Kathleen (Kitsa) Hegel, f. 12 Aug. 1909 i Galway, Irland. [Valdemar Slot.]  
Børn:

1. **Baronesse Patricia Julie Margrethe Frederikke**, f. 28 Nov. 1931 i Kbh.
2. **Baron Niels Krabbe**, f. 15 Maj 1938 i Kbh.
3. **Baron Christian Carl**, f. 7 Juni 1941 paa Valdemar Slot.

#### Søster:

**Baronesse Vibeke**, f. 30 Okt. 1902, g. 1 Juni 1927 m. Landsretssagfører **Svend Lunø**, f. 22 Okt. 1901. [K.]

#### Moder:

**Ada Julie Alexandra Kiær**, født **Baronesse Reedtz-Thott**, f. 14 Juni 1877, g. 1<sup>o</sup> 17 Jan. 1902, Enke 13 Okt. 1912, 2<sup>o</sup> 20 Dec. 1913 m. Læge **Gustav Wiggers Kiær**, f. 9 Juli 1882. [Svendborg.]

#### Farfader:

**Lensbaron Carl Frederik Sophus Vilhelm til Baroniet Scheelenborg, Stamhuset Thorseng, Hindemae og Hollufgaard, Kammerherre, Hofjægermester, Ritmester**, f. 7 Nov. 1839 † 12 Sept. 1900, g. 25 Maj 1865 m. **Baronesse Julie Sophie Thora Anna Caroline Reedtz-Thott**, f. 8 Juni 1846 † 6 Juli 1936. Børn:

1. **Baronesse Margrethe Caroline Augusta Julie**, f. 24 Juli 1867 paa Ølstedgaard, Dekanesse for Det adelige Stift Vallø, Enke efter Premierløjtnant af Flaaden, Greve Valdemar Danneskiold-Samsøe.
2. **Baronesse Caroline Amalie**, f. 22 April 1869 paa Ølstedgaard, g. 23 Okt. 1898 paa Valdemar Slot m. Civilingeniør **Johan Vilhelm West Konow**, f. 14 Aug. 1859 i Gravidal ved Bergen. [K.]

## Juel.

3. **Baronesse Augusta**, f. 27 Aug. 1870 paa Ølstedgaard, Oversygeplejerske\* og Forstanderinde\* for Amtssygehuset i Svendborg, Konventualinde i Roskilde adelige Jomfrukloster. [Svendborg.]
4. **Baronesse Julie Sophie Augusta**, f. 8 Nov. 1871 paa Ølstedgaard, Konventualinde i Roskilde adelige Jomfrukloster. [Roskilde.]
5. **Baron Niels**,<sup>o</sup> f. 19 Juli 1878 paa Hollufgaard, Kommandørkaptajn,\* Direktør\* for Det Østasiatiske Kompagnis Inspektionsafd., Patron for Roskilde adelige Jomfrukloster, Medlem af Søfartsraadet og af Sø- og Handelsretten, Formand for: Bestyrelsesraadet for Statens Skoleskib »Danmark«, for Stiftelsen Georg Stages Minde, for Foreningen til Søfartens Fremme og for Direktionen for Sømandsstiftelsen Bombøbøssen (R.\*D.M.) (N.O.N.5.) (R.St.A.3.), g. 11 Okt. 1904 i Kbh. (B) m. Comtesse **Karen Henriette Caroline Scheel**, f. 26 April 1879 † 2 Okt. 1942. [K.] Søn:  
Baron **Erik** til Hindemae, f. 26 Nov. 1906 i Kbh., Sekondløjtnant i Livgarden, adm. Direktør for A/S Nyborg Mælkecentral, Medlem af Skellerup-Ellinge Sogneraad, g. 7 Juni 1932 m. **Jean Campbell Douglas Boswell**, f. 15 Nov. 1909. [Hindemae ved Ullerslev.] Børn:
  - a. **Baron Niels Douglas**, f. 5 Maj 1933.
  - b. **Baronesse Jeanette Karen Julie**, f. 23 Maj 1936, Konventualinde i Roskilde adelige Jomfrukloster.
  - c. **Baron Frederik Douglas**, f. 10 Sept. 1937.
  - d. **Baronesse Betina**, f. 9 Maj 1942 i Nyborg † 9 Juli 1942 sst.
  - e. **Baronesse Annabella**, f. 9 Maj 1942 i Nyborg † 8 Juli 1942 sst.

## II. Juel af Villestrup.

*Uddød i Mandstlinjen 21 Aug. 1874 med Generalmojar Hans Adolph Juel.*

**Frederikke Charlotte Adolphine Elisabeth Nielsine Juel**, f. 19 Dec. 1866 (Datter af **Frederik Ferdinand Juel** til Villestrup, f. 27 Aug. 1823 † 18 Dec. 1866 og **Nielsine Adolphine Krogh**, f. 1 Sept. 1827, g. 21 April 1854 † 7 Marts 1917), g. 14 Juli 1888 m. **Læge Olaf Eduard Poulsen**, f. 13 Juli 1863. [K.]

## III. Juel af Taasinge, yngre Linje.

**Carl Ludvig Hemming Emil Engelbrecht**, f. 12 April 1894 i Kbh. (Søn af Hofmarskal, Kammerherre **Carl Julius Engelbrecht**, f. 25 Juli 1862 † 26 Juli 1941 og **Sophie Veronika Caroline Pauline Wilkens**, f. 9 Maj 1870, g. 22 Juni 1893 † 22 Marts 1941), Kammerjunker, Premierløjtnant\* i Livgarden, Civilingeniør (N.O.N.5.) (N. St.O.3.<sup>2</sup>), g. 27 Dec. 1928 i Søllerød m. **Ellen Hansen**, f. 25 Nov. 1899 i Kbh. [K.] Børn:

## Juël.

1. Carl Frederik, f. 16 Marts 1930 i Kbh.
2. Jørgen Christian, f. 15 April 1933 sst.
3. Vibeke Elisabeth, f. 5 Juni 1936 sst. (Vallø.)

### IV. Juël af Hverringe.

Niels Rudolf Juël<sup>o</sup> til Hverringe m. m. (det tidl. Stamhus H.) og Bøgebjerg, f. 21 Marts 1894 (Søn af Kammerherre Hans Rudolf til Stamhusene Hverringe og Juelsberg, Besidder af det Juël'ske Fideikommis, f. 15 Okt. 1859 † 18 Febr. 1923 og Baronesse Ellen Bolette Wedell-Wedellsborg, f. 23 Maj 1873, g. 4 Maj 1893 † 27 Febr. 1930), cand. phil. Hofjægermester, g. 18 Maj 1928 m. cand. phil., Baronesse Vibeke Wedell-Wedellsborg, f. 29 April 1899. [Hverringe ved Kerteminde.] Døtre:

1. Ellen Marie, f. 29 Okt. 1929. (Vallø.)
2. Karen Mathilde, f. 10 Jan. 1931. (Vallø.)

#### Søskende:

1. Gregers til Juelsberg (det tidl. Stamhus J.), f. 20 Jan. 1896, cand. phil., Landbrugskandidat, Hofjægermester, Formand for Foreningen af Skov- og Landejendomsbesiddere i Danmark (R.\*), g. 1<sup>o</sup> 10 Sept. 1929 m. Karine Lucie Brønnum Scavenius, f. 25 Juli 1909 † 31 Marts 1932, 2<sup>o</sup> 14 Aug. 1937 m. Gunilla Hilma Inga Charlotta Ankarcrona, f. 22 Sept. 1915. [Juelsberg ved Nyborg.] Børn:
  - af 1. Ægteskab:
    - a. Erik Knud, f. 11 Marts 1932.
    - b. Iver, f. 11 Marts 1932.
  - af 2. Ægteskab:
    - c. Ellen Birgitta, f. 16 Febr. 1940. (Vallø.)
2. Knud til Havnø, f. 3 April 1897, cand. phil., Hofjægermester, Løjtnant\* af Reserven ved 3. Livgarde-Batl., Formand for Jagtafløsningsretten i Aalborg m. Amt (Fi.Fr.M.2.) (Fi.M.M. 1939—40). [Havnø ved Hadsund.]
3. Marie Thalia, f. 1 Juli 1900, g. m. Kaptajn, Kammerjunker Hans Lüttichau.
4. Hans Henrik til Lundsgaard, f. 4 Dec. 1902, Sekondløjtnant ved Jydske Dragon-Reg., g. 30 Maj 1930 m. Comtesse Thyra Johanne Annie Ahlefeldt Laurvig, f. 10 Okt. 1907. [Lundsgaard ved Kerteminde.] Børn:
  - a. Peder, f. 26 Febr. 1931.
  - b. Kjeld, f. 7 Maj 1934.
  - c. Sophy Ellen Elisabeth, f. 11 Febr. 1937. (Vallø.)
  - d. Merete, f. 16 April 1942. (Vallø.)

#### Farfader:

Niels Rudolf til Stamhuset Hverringe, f. 7 April 1830 † 13 Sept. 1878, Kammerherre, g. 20 Okt. 1858 m. Baronesse Marie Amalie Frederikke Rudolffine Wedell-Wedellsborg, f. 29 Marts 1834 † 16 Juni 1905. Børn:

1. **Niels Joachim Christian Gregers**, f. 2 Aug. 1861 † 20 Nov. 1938, cand. jur., Kammerherre, Hofjægermester, g. 29 April 1892 m. **Clara Anna Sophie Treschow til Krabbesholm og Lindegaard**, f. 15 Nov. 1873 † 29 Febr. 1936. Sønner:
  - a. **Christian Frederik til Meilgaard og Østergaard**, f. 29 Sept. 1894 † 11 Sept. 1941, Forstkandidat, Hofjægermester, g. 28 Maj 1920 paa Torbenfeldt m. **Kate Harriet Ryan Treschow**, f. 26 Juli 1899 paa Orelund. [Meilgaard ved Tranehuse.] Børn:
    - 1) **Clara**, f. 30 Maj 1921 paa Østergaard. (Vallø.)
    - 2) **Margrete**, f. 3 Juli 1922 sst. (Vallø.)
    - 3) **Niels**, f. 13 Okt. 1924 paa Meilgaard.
    - 4) **Christian**, f. 25 Jan. 1929 sst.
  - b. **Jens** til Petersgaard, f. 28 April 1897 paa Meilgaard, cand. phil., Hofjægermester; g. 18 Okt. 1921 paa Torbenfeldt m. **Clara Benedicte Ulfsparre Treschow**, f. 28 Febr. 1901 paa Orelund. [Petersgaard ved Langebæk.] Børn:
    - 1) **Anne**, f. 13 Nov. 1922 paa Krabbesholm. (Vallø.)
    - 2) **Knud**, Rudolf, f. 8 Jan. 1925 sst.
    - 3) **Jens**, f. 1 Aug. 1929 sst.
    - 4) **Gregers**, f. 3 Sept. 1934 sst.
  - c. **Esgær**, f. 6 Aug. 1898 paa Meilgaard, cand. polit., Fuldmægtig i Københavns Handelsbank, g. 3 Juni 1927 i Hillerød m. **Baronesse Dagmar Henriette Wedell-Weddellsborg**, f. 26 Febr. 1909, skilt. [Charlottenlund.] Døtre:
    - 1) **Benedicte**, f. 20 Jan. 1928 i Kbh. (Vallø.)
    - 2) **Vibeke**, f. 17 Marts 1931 sst. (Vallø.)
    - 3) **Inger**, f. 9 Marts 1933 sst. (Vallø.)
  - d. **Iver** til Rødsbjerggaard, f. 30 Aug. 1900 paa Meilgaard. [Rødsbjerggaard ved Langebæk.]
  - e. **Niels**, f. 31 Dec. 1903 paa Meilgaard, cand. phil., Assistent i Forsikringsselskabet »Danmark«, g. 5 Juli 1935 i Hillerød m. **Sophie Magdalene (Rikke) Treschow**, f. 20 Juli 1914 i Kbh. [Rungsted.] Søn:
 

**Eiler**, f. 28 Marts 1936 i Kbh.
  - f. **Mogens**, f. 29 Okt. 1908 † 16 Juli 1941, Løjtnant, g. 15 Juni 1934 i Helsingør m. **Grethe Sophie Adalgunde Tychsen**, f. 21 Aug. 1908 i Kbh. [Charl.] Sønner:
    - 1) **Per**, f. 13 Marts 1935 i Kbh.
    - 2) **Hans Palle**, f. 23 April 1937 sst.
  - g. **Palle**, f. 4 Juni 1911 paa Meilgaard, Kammerjunker, Kaptajnlojtnant i Livgarden. [K.]
2. **Mathilde Louise Elisabeth**, f. 7 Febr. 1866 paa Hverringe, g. 19 Juni 1889 sst. m. Kammerherre, Hofjægermester **Hector Estrup til Kongsdal**, f. 28 Maj 1860 † 27 Maj 1914. [Kongsdal ved Mørkøv.]

## Juel.

### V. Juel af Billeshave.

Erik Gregers Juel, f. 20 Okt. 1890 (Søn af Kammerjunker Peder Gregers, f. 2 Maj 1858 † 27 April 1894, og Hertha Ulrikke Charlotte Amalie Mylius, f. 14 Aug. 1864, g. 22 Okt. 1889 † 2 Juni 1912), g. 11 Juli 1914 m. Elisabeth Nonny Louise Holm, f. 17 Jan. 1891, skilt (g. 2<sup>o</sup> m. Lieutenant af Res., Direktør Anders Peter Andersen). [Sønder Vissing.]

#### Broder:

Axel Esger, f. 2 Febr. 1892. Fabrikant,\* Sekretær ved Engageringskontoret for Handel og Industri, Børsen, g. 25 Okt. 1927 m. Edele (E da) Margrethe Skeel, f. 16 Juli 1900. [K.]

#### Faders Søster:

Anna Sophie Frederikke Augusta Vibeke, f. 9 Marts 1863 paa Frederiksberg Slot, Priorinde for Odense adelige Jomfrukloster, Enke efter Kammerherre, Baron Jørgen Rosenkrantz til Sophiendal. [Odense.]

## Juul.



*Gammel dansk Adelslægt, af hvilken Niels Juul i Jylland nævnes 1286. — Oberst Christian Juul blev 15 Dec. 1679 ophøjet til Friherre. Hans Efterkommere skriver sig nu Juul. — Udførlig Slægttavle med Vaabenafbildninger i Farver, se Aarg. 1890.*

### I. Den friherrelige Linje.

*Uddød i Mandslinjen 27 Febr. 1907.*

Baronesse Bodil Juul af Rysensteen, f. 24 Okt. 1880 (Datter af Kammerherre, Lensbaron Christian Frederik Adrian til Lundbæk og Mundelstrup, f. 15 Okt. 1838 † 27 Febr. 1907 og Elisabeth Hendrine Meinig, f. 2 Febr. 1842, g. 21 Okt. 1868 † 30 Jan. 1897), g. m. Stiftamtmand Sophus Buchwald<sup>o</sup>.

#### Søster:

Baronesse Inge, f. 15 Sept. 1884 paa Mundelstrupgaard, g. 25 Juni 1908 i Kbh. m. Overretssagfører James Edouard Arnold Harhoff, f. 6 Jan. 1881 i Kbh. [Charlottenlund.]

### II. Den adelige Linje.

Ove Sehestedt Juul<sup>o</sup> til Ravnholt og Hellerup (det tidligere Stamhus R. H. og Nislevgaard) og til Lykkesholm, f. 11 Okt. 1892 paa Ravnholt (Søn af Kammerherre, Hofjægermester

## Juul.

**Christian Sehestedt** til Ravnholt og Hellerup samt Lykkesholm, f. 12 Sept. 1867 † 14 Nov. 1941), Hofjærgermester, Direktør for Den Thaarupgaardske Stiftelse, Formand i Best. for det fynske Brandassuranceselskab »Ravnholtkassen« og i Best. for Herregaardsmejeriet Ravnholt, g. 1<sup>o</sup> 3 Maj 1917 i Kbh. (G) m. **D a g m a r Marie Louise du Plessis de Richelieu**, f. 8 Maj 1895 i Bangkok (S.R.P.4.), skilt 1938 (g. 2<sup>o</sup> Baron Carl Haxthausen); 2<sup>o</sup> 20 Jan. 1942 i Astrup m. **R i g m o r Gerda Willer Andersen**, f. 30 Marts 1902 i Kbh. (C). [Lykkesholm ved Ellested.] Sønner:

### af 1. Ægteskab:

1. **Christian Ove Sehestedt**, f. 29 Juni 1918 paa Lykkesholm, Kornet ved Livgarden.
2. **E s g e r Iver**, f. 3 Aug. 1924 paa Lykkesholm.

### Søskende:

1. **E l s e Sehestedt**, f. 8 Juli 1880 paa Ravnholt, g. 22 Juni 1915 i Herrested m. Oberstltn. af Forstærkn. ved Livgarden, Kammerjunker **T h o r k i l Thaulow** (R.\*D.M.), f. 14 Jan. 1882 i Viborg. [K.]
2. **A x e l** til Willestrup, f. 15 Jan. 1896 paa Ravnholt, Sekondløjtnant ved Gardehusar-Reg., g. 15 Okt. 1924 i Kbh. (B) m. **T h y r a Ingeborg Schmiegelow**, f. 10 Okt. 1905 i Kbh. (B). [Willestrup ved Arden.] Børn:
  - a. **A n n e**, f. 16 Juni 1925 paa Willestrup. (Vallø.)
  - b. **I f v e r Christian**, f. 11 Marts 1928 sst.
3. **M o g e n s**, f. 4 Jan. 1903 paa Ravnholt, cand. phil., Forpagter af Ravnholt, g. 29 Jan. 1938 paa Ravnholt m. **E b b a Caroline Matzen**, f. 30 Sept. 1906 i Vejle. [Hellerup ved Pederstrup.]

### Moder:

Kammerherreinde **E l i s e Julie Helene**, f. Valentiner (D.r. K.), f. 16 Febr. 1867 paa Gjorslev, g. 18 Sept. 1889 i Holtug, Enke 14 Nov. 1941.

## Kaas.

(De Mur-Kaas'er.)



*Gammel dansk Adelslægt, hvis Stamfader var Ove Ovesen i Gravlev, som levede 1416 og formentlig hørte til den gamle danske Linie af Slægten Reventlow. — Udførlig Stamtavle og Vaabenafbildning i Farver, se Aarg. 1917.*

### Den danske Linie.

**Gebhardt Marius Cay Vilhelm Ove Kaas**, f. 11 Febr. 1886 (Søn af Kammerjunker **O t t o Ditte** til Stamhuset Neder-

## Kaas.

- gaard, f. 3 April 1861 † 18 Juli 1924), cand. phil., Kammerjunker (M.T.Kfh.) (Fi.H.R.3.1) (R.St.A.3.), g. 27 Marts 1921 m. *Nathalie Arlward*, f. 30 Nov. 1900. [Hillerød.] Døtre:
1. *Mimi Kirsten*, f. 20 Maj 1922. (Vallø.)
  2. *Inge Merete*, f. 5 Okt. 1929. (Vallø.)
  3. *Karen Regitze Birgitte*, f. 4 Marts 1935. (Vallø.)

### Moder:

Kammerjunkerinde *Vilhelmine Marie (Mimi) Caroline Auguste*,<sup>o</sup> født von *Levetzow*, f. 28 Okt. 1860, g. 24 Marts 1885, Enke 18 Juli 1924. [K.]

### Farfader:

*Gebohard Valentin til Stamhuset Nedergaard*, f. 29 Juni 1835 † 14 Dec. 1911, Kammerherre, g. 29 Juni 1860 m. *Adelheid Marie Hedemann*, f. 2 Marts 1839 † 27 Dec. 1884. Børn:

1. *Emilie Mariane*, f. 11 Marts 1867, Stiftsdame i Vallø. [Vallø Slot.]
2. *Niels Adolph Christoff*, f. 5 Maj 1868 † 16 Jan. 1936, g. 26 Sept. 1893 m. *Sarah Henriette*, adopt. *Heiberg*, f. 28 Okt. 1853 † 30 Dec. 1941 (hun g. 1 m. *Læge Aage Suen-son* † 1888). Børn:
  - a. *Inger Adelheid*,<sup>o</sup> f. 25 Aug. 1894, g. 1<sup>o</sup> 19 Dec. 1916 m. cand. phil. *Kaj Rand*, f. 27 Jan. 1891, skillt, 2<sup>o</sup> 27 Jan. 1929 m. Direktør *Hans Peter Prior*, f. 25 Febr. 1866 † 27 Sept. 1936. [Gentofte.]
  - b. *Niels Heiberg*, f. 16 Febr. 1900, Student, Assurandør, g. 28 April 1939 m. *Inge Larsen*, f. 17 Okt. 1914. [K.]
3. *Ingeborg (Inger)*, f. 12 Juni 1876, Stiftsdame i Vallø. [K.]
4. *Dagmar Regitze*, f. 17 Jan. 1880, Præsident for Dameafdelingen under »Dansk Røde Kors« paa Langeland, overord. Stiftsdame i Vallø. [Tranekjær.]

### Farfaders Farbroder:

*Johan Vilhelm*, f. 28 Dec. 1818 † 24 Dec. 1901.

### Sønner:

1. *Sophus Vilhelm Eichstädt*, f. 31 Aug. 1844 † 20 Nov. 1916, Skovrider, g. 1<sup>o</sup> 16 Maj 1873 m. *Marie Rebekka Christiane Iversen*, f. 6 Aug. 1838 † 24 Jan. 1893, 2<sup>o</sup> 12 Juli 1895 m. *Bertha Juliane Dagmar Sørensen*, f. 10 Jan. 1871. [K.] Børn:
  - af 2. *Ægteskab*:
    - a. *Bodil*, f. 16 Juni 1897, g. 1<sup>o</sup> 16 Jan. 1920 m. Driftsleder af Ø.K.s Skovdistrikter i Siam, Forstkandidat, *Knud Henrik Larsen*, f. 12 Aug. 1887 † 5 Maj 1932, 2<sup>o</sup> 12 Dec. 1936 m. Rektor *Henrik Vilhelm Bang (R.\*)*, f. 11 Aug. 1882. [K.]
    - b. *Mogens*, f. 30 Juli 1900, g. 6 Okt. 1926 m. *Valborg Larsen*, f. 15 Juni 1908. [Charlottenlund.] Døtre:
      - 1) *Lizzie Mia*, f. 21 April 1928.
      - 2) *Hanne Ditte*, f. 3 Maj 1934.



## Kaas.

- c. **Tove**, f. 28 Maj 1902, g. 28 Nov 1941 i Gladsaxe m. Kontorchef i Den vest- og sønderjydske Kreditforening **Ola f Skjødsholm**, f. 21 Nov. 1894. [Ringkøbing.]
2. **Otto Frederik Christian**, f. 11 Dec. 1845 † 20 Juni 1923, *Proprietær*, g. 21 Sept. 1876 m. **A g n e s Emilie Hvass**, f. 21 Jan. 1852 † 21 Marts 1916. Børn:
- a. **Emil Peter Johan**, f. 14 Dec. 1877, Frihavnsassistent, g. 1<sup>o</sup> 9 Febr. 1901 m. **Emma Augusta Friis**, f. 18 Jan. 1863, skilt † 17 Marts 1933, 2<sup>o</sup> 24 April 1923 m. **K ä t h e Madsen**, f. 9 Nov. 1887 † 5 Sept. 1925. [K.] Datter:  
*af 2. Ægteskab:*  
**A g n e s**, f. 30 Aug. 1925.
- b. **Holger Louis**, f. 10 Jan. 1879 † 7 Juni 1937, *Pakhusforvalter*, g. 16 Jan. 1913 m. **Johanne Tang**, f. 20 Jan. 1886. [K.] Børn:  
1) **Iris Agnete**, f. 1 Aug. 1907 i Kbh.  
2) **Niels**, f. 12 Dec. 1915.  
3) **Kirsten**, f. 20 April 1919.  
4) **Gertrud**, f. 18 Maj 1924.
- c. **Sofus Edvard**,<sup>o</sup> f. 5 Okt. 1880, Brændselshandler, g. 8 Sept. 1907 m. **Thora Johanne Schrayh**, f. 6 Dec. 1882. [K.]
- d. **O l g a Caroline Kirstine**, f. 8 Febr. 1882, g. 23 Nov. 1912 med Bogholder **O t t o Christen Nørregaard**, f. 31 Maj 1882. [K.]
- e. **A k s e l Holsten**, f. 15 Juli 1886, Vognmand, g. 15 April 1925 m. **Ally Karen Edel Edith Møller**, f. 1 Juni 1902. [K.] Datter:  
**E l s e**, f. 28 Nov. 1926.
- f. **Henrik Ditlev**, f. 7 Okt. 1891, Købmand, g. 2 Marts 1918 m. **Rigmor Britta Johanne Andersen**, f. 1 Juni 1896. [K.] Børn:  
1) **Tove Ingeborg**, f. 12 Maj 1919.  
2) **A k s e l Otto**, f. 20 Dec. 1920.

## Den amerikanske Linje.

*Fører friherelig Titel: von Kaas von Reventlau.*

Friherre **Paul Kaas**, f. 21 Juni 1863 (Søn af Købmand, Friherre **Max**, f. 8 Juni 1835 † 28 April 1891, og **Marie Hunnemann**, g. 14 Sept. 1861 † 29 Marts 1902), Købmand, g. 7 Juni 1885 m. **Emma Eible**, f. 1864, skilt (hun antages død). [Milwaukee.] Datter:  
Friherreinde **Orphena Rosie**, f. 12 Juli 1886 (antages død).

### Søskende:

1. Friherreinde **Meta**, f. 14 Sept. 1866, g. i Sept. 1890 m. **William Edward van Altena** † 23 Jan. 1937. [Milwaukee.]
2. Friherre **Karl**,<sup>o</sup> f. 9 April 1872, g. 10 Aug. 1897 m. **Emma Graetz**, f. 13 Aug. 1873. [Milwaukee.] Søn:

## Kaas.

Friherre **H e r m a n n** Karl, f. 1 Juni 1902, Raadgivende Ingeniør, g. 30 April 1927 m. **L u c i l e** Lepper. [Milwaukee.] Børn:

- 1) William Karl, f. 2 Sept. 1931.
- 2) Barbara Ann, f. 17 Okt. 1936.

### Farfader:

*Friherre Georg Carl August, f. 8 April 1805 † 22 Aug. 1862, Overforstinspektør. Søn:*

*Friherre H a n s, f. 21 Nov. 1849 † 22 April 1918, Købmand, g. 18 Juli 1876 m. L o u i s e* Otten, f. 26 Juni 1852 † 10 Juni 1911. Døtre:

1. Friherreinde **O l i d a** Louise, f. 27 Sept. 1878, g. 16 Juni 1903 m. Veksellerer Albert Denison Bemis, f. 28 Juni 1877. [Sheboygan.]
2. Friherreinde **J e n n i e** Rebecca, f. 18 Dec. 1889, g. 26 Juni 1920 m. Ingeniør Hermann **K e n n e t h** Kugel, f. 10 Jan. 1890. [Washington, D.C.]

## Den ungarske Linje.

*Fører samme Titel som den foregaaende. Under 30 April 1912 erholdt nedennævnte Niels Albert Kaas, Anders Kaas og Enoch Eduard Kaas ungarsk Baronat.*

Friherre **N i e l s** **A l b e r t** Kaas,<sup>o</sup> f. 10 Juni 1885 (Søn af Friherre **I v a r** August Sigismund til Szentimre og Som, f. 24 Jan. 1842 † 29 Dec. 1910), Dr. jur. & polit., Professor i Nationaløkonomi ved Universitetet i Budapest, Medlem af Kommunalbestyrelsen for Comitatus Pest (Pr.J.2.), g. 16 Juli 1921 m. **R o s a** von Medve de Dálnok et Mezömadaras, f. 21 Febr. 1902. [Budapest.] Døtre:

1. Friherreinde **M a r i a** n n e, f. 19 Nov. 1924.
2. Friherreinde **L i v i a** Sophie, f. 15 Dec. 1927.

### Søstre:

1. Friherreinde **C l é m e n c e** f. 7 Nov. 1883, g. 2 Okt. 1923 m. Kabinetsraad, Dr. jur. **J u l i u s** Ambrózy von Sédén, f. 12 Febr. 1884. [Budapest.]
2. Friherreinde **R o s a** Dagmar, f. 25 Maj 1886, g. 22 Sept. 1925 m. Dr. jur. Friherre **K o n r a d** Boemelburg de Maygaldessen, f. 26 April 1885. [Budapest.]

### Moder:

Friherreinde **H e l e n e**, født von Lónyay de Nagy Lónya et Vásáros Namény, f. 13 Marts 1848, g. 28 April 1880, Enke 29 Dec. 1910. [Budapest.]

### Farbroder:

*Friherre E r v i n* til Farnos, f. 2 Jan. 1852 † 7 Okt. 1892, Jernbaneembedsmand, g. 1<sup>o</sup> 12 Nov. 1877 m. **I r m a** Hlavathy-

## Kaas.

*Mihálka*, f. 28 Febr. 1858 † 17 Aug. 1889, 2<sup>o</sup> 23 Aug. 1890 m.  
*Maria Koháry*, f. 1871. [Pestszentlőrincz.] Børn:

*af 1. Ægteskab:*

1. Friherreinde *Elisabeth*, f. 18 Nov. 1881, g. 28 Okt. 1901 m. *Béla von Majláth de Székely*, f. 15 Juni 1874. [Budapest.]
2. Friherreinde *Therese*, f. 10 Aug. 1883, g. 21 Aug. 1905 m. Assistent i Finansministeriet *Béla Herczegh*, f. 15 Febr. 1880 † 1 Juni 1918. [Budapest.]
3. Friherre *Andor*, f. 11 Aug. 1887, Ritmester\*, Godsejer (Ø.K.K.K.) (Ø.M.F.K.), g. 25 April 1925 m. *Marie Kernács*, f. 20 Marts 1907. [Farnos, Comitatus Pest.]
4. Friherre *Enoch Edward*, f. 15 April 1889, Ritmester ved 1. Husar-Reg., Godsejer (Pr.J.K.2.) (Ø.K.K.K.) (Ø.M.F.K.) [Farnos.]

*af 2. Ægteskab:*

5. Friherre *Alexander*, f. 12 Febr. 1892, Reservelieutenant\*, Assistent i Indenrigsministeriet. [Pestszentlőrincz.]
6. Friherreinde *Alice*, f. 12 Maj 1893, g. 24 Sept. 1921 m. Advokat, Dr. Jur. *Paul Szöllösy*. [Nyiregyhaza, Ungarn.]

## Den norske Linje.

*Fører Ifølge Patent af 21 Juni 1848 Navnet Munthe-Kaas.*

*Carl Oscar Munthe-Kaas*, f. 20 Febr. 1883 (Søn af Telegrafbestyrer *Carl Fredrik Emil*, f. 20 Juni 1845 † 7 Okt. 1932 og *Antoinette (Nenny) Fürst*, f. 1 Nov. 1850, g. 22 Febr. 1878 † 15 Sept. 1930), Hovedkasserer, g. 17 Juni 1912 m. *Hedvig Olsen*, f. 7 Jan. 1883. [Solvang, Arendal.] Sønner:

1. *Carl Fredrik*, f. 21 Febr. 1914 i Arendal, cand. act. Aktuar. [Oslo.]
2. *Gunnar*, f. 15 Jan. 1919 i Arendal, stud. act. [Oslo.]
3. *Arne*, f. 23 Sept. 1923.

### Søster:

*Gurli*, f. 28 Dec. 1878, g. 1<sup>o</sup> 30 Dec. 1899 m. Skibsreder *Halfdan Boe*, f. 1 Dec. 1869 † 20 Jan. 1909, 2<sup>o</sup> 24 Juli 1911 m. Grosserer *Otto Pay*, f. 20 Nov. 1867 † 27 Jan. 1931. [Oslo.]

### Farbrødre:

1. *Hugo Severin Ahasverus*, f. 22 Maj 1852 † 11 Maj 1929, cand. real., Lektor ved *Oslo Kathedralskole*, g. 1<sup>o</sup> 15 Febr. 1879 m. *Ragna Martha Kirstine Hjersing*, f. 5 Juni 1859 † 30 Nov. 1902, 2<sup>o</sup> 29 Dec. 1904 m. *Matz Othilie Caroline Hjersing*, f. 16 Febr. 1863 † 11 Sept. 1920. Børn:

*af 1. Ægteskab:*

- a. *Hugo*, f. 2 Dec. 1879, Højesteretsadvokat, Premierlieutenant\*, Formand i Akers Ligningsraad, Akers Sogneselskab og i A/S. Akersbanernes Direktion, g. 11 Nov. 1905 m. *Helga Fredrikke Mørch*, f. 5 Dec. 1880. [Vinderen ved Oslo.]

Kaas.

- b. **Carl**, f. 3 Marts 1881, Major, Militærattaché,\* Revisionschef i A/S Borregaard, Vicekonsul for Danmark, Formand i Sarpsborg og Oplands Kreditbanks Kontrolkomité (Fi.H.R.3.1), g. 4 Nov. 1905 i Frederikshald m. **Sigrid Marthine Petersen**, f. 7 Okt. 1883 † 8 Maj 1941. [Sarpsborg og Säby i Värmland.] Børn:
- 1) **Carl Ragnar**, f. 13 Sept. 1906, Student, Revisor, g. 20 Juni 1934 m. **Constance (Connie) Vera Massey**, f. 5 Marts 1912. [Säby i Värmland.] Døtre:
    - a) **Nora Louisa**, f. 28 Marts 1935 i Sarpsborg.
    - b) **Ragna Pamela**, f. 8 Marts 1938 sst.
    - c) **Sigrid Christina**, f. 16 Marts 1942 i Karlstad.
  - 2) **Agnes**, f. 18 Marts 1912, g. 1 Sept. 1933 m. **Disponent Cato Nicolai Benjamin Aall**, f. 5 Okt. 1908. [Shanghai.]
  - 3) **Sigrid (Siri)**, f. 25 Okt. 1916 i Kria., Student, g. 2 Aug. 1941 m. **Sagfører Haakon Strømsæther**, f. 28 Jan. 1914 i Tune.
- c. **Otto Hjersing**, f. 31 Aug. 1883, Oberstløjtnant, adm. Direktør for A/S Jøvik Sildolie- og Kraftforfabrik, Formand for Tromsø Kommunikationskomité og i Tromsøysunds Forligsraad (N.K.F.M.) (R.St.A.3.), g. 14 Dec. 1912 i Kria. m. **Ulrikka (Ulla) Sverdrup**, f. 14 Dec. 1890 sst., skilt. [Tromsø.] Børn:
- 1) **Otto Ulrik**, f. 13 Sept. 1913 i Tromsø, Student, Løjtnant. [Tromsø.]
  - 2) **Eva**, f. 20 Juni 1915, Student, g. 31 Aug. 1937 m. **Købmand Reidar Hoff**, f. 30 Juni 1910. [Trondheim.]
  - 3) **Hugo Conrad**, f. 3 Febr. 1922 i Tromsø, Student.
- d. **Ebba**, f. 25 Juli 1888, g. 13 Nov. 1915 m. **Agent Odd Reinert**, f. 2 Juli 1885. [Oslo.]  
af 2. Ægteskab:
- f. **Elsa**, f. 7 April 1906, g. 9 Jan. 1937 m. **Ingeniør Oddvar Hauen**, f. 24 Aug. 1905. [Høienhall ved Oslo.]
2. **Marius William**, f. 8 Jan. 1856 † 22 Aug. 1926, Major, Direktør for Spareforeningen »Bien«, Medlem af Højesterets Kæremaalsudvalg for Handels- og Konkursager, g. 7 Maj 1884 m. **Hermine Cathrine Blichfeldt**, f. 27 Jan. 1863 † 22 Juli 1937. Sønner:
- a. **Carl Fredrik**, f. 14 Aug. 1886, Sekretær ved »Aftenposten«, g. 24 Okt. 1919 m. **Hjørdis Kjølstad**, f. 8 Maj 1897. [Oslo.]
  - b. **Einar Schelven**, f. 9 Febr. 1888, cand. oecon., Redaktør, Reklamechef, g. 28 Dec. 1915 m. **Gjöröl Flood**, f. 5 Aug. 1892. [Ris ved Oslo.] Børn:
    - 1) **Kirsten**, f. 8 Nov. 1916 i Kria, g. 15 Febr. 1939 m. **Agent Egill Knutzen**, f. 28 April 1914 i Kria. [Oslo.]
    - 2) **Einar Schelven**, f. 23 Dec. 1922.
  - c. **Herman**, f. 25 Maj 1890, Arkitekt, Medlem af Norske Arkitekters Landsforbunds Bestyrelse og af Akers Byg-

## Kaas.

ningsraad, g. 8 Juli 1922 m. Ellen Juel, f. 22 Nov. 1898 † 26 Okt. 1939. [Smestad ved Oslo.] Børn:

1) Mette, f. 16 Juni 1923.

2) Anders William, f. 30 April 1926.

3) Ellen, f. 6 April 1931.

d. Erik, f. 15 Juli 1892, Disponent og Generalagent, g. 4 Nov. 1919 m. Elsa Walther, f. 23 Juni 1900, Koncertsangerinde. [Oslo.]

### Farfaders Brødre:

1. *Hartvig Cornelius Formann, f. 15 Aug. 1817 † 26 Dec. 1884, Brigadeintendant. Søn:*

*Hjalmar Ahasverus Schelven, f. 4 Marts 1851 † 7 Febr. 1904, Sognepræst, g. 2 Maj 1878 m. Anna Rasmunda Rønneberg, f. 30 Marts 1858 † 18 Nov. 1934. Børn:*

1) Cathinka, f. 9 Jan. 1879, g. 2 Okt. 1909 m. Groserer Nils Jørgen Jørgensen, f. 15 Sept. 1873. [Oslo.]

2) Anna (Nanna) Margrethe Rønneberg, f. 22 Febr. 1880, g. 7 Juli 1906 m. Lektor, Dr. phil. Ole Mørk Sandvik, f. 9 Maj 1875. [Holmenkollen.]

3) Elisabeth, f. 12 Juni 1883 i le Havre, Koncertsangerinde (N.K.F.M.), g. 22 Dec. 1913 i London m. Major, Tandlæge Sigurd Sandvik, f. 5 Juli 1880 i Hamar. [Oslo.]

4) Ruth Rønneberg, f. 17 Febr. 1887 i le Havre, g. 29 Juni 1916 i Bærum m. Professor, Dr. phil., Erling Schreiner, f. 13 Dec. 1884 † 13 Marts 1929. [Trondheim.]

5) Hartvig, f. 25 Febr. 1891 i Bærum, Ingeniør, g. 16 April 1919 i Kristiansand m. Anne Henriette Sellæg, f. 22 Okt. 1895 i Drammen. [Helgerud ved Sandviken.] Børn:

a) Anna-Louise, f. 27 Marts 1920.

b) Hjalmar, f. 8 Juli 1922.

6) Ellen, f. 28 Okt. 1895 i Bærum, Kontorassistent ved ved Oslo Fagskoler. [Helgerud ved Sandviken.]

2. *Hans, f. 7 Okt. 1821 † 25 Marts 1905, Købmand, g. 27 Aug. 1851 m. Charlotte Sophie Mathilde Lie, f. 27 April 1830 † 13 April 1899. Børn:*

a. *Sverre Hannibal Lie, f. 17 Juni 1853 † 10 Febr. 1932, Telegrafbestyrer, g. 27 Aug. 1887 m. Valborg Aurelie Johanne Frederikke Sundt, f. 11 Febr. 1866. [Oslo.] Søn:*

Wilhelm, f. 7 Sept. 1889, Direktør for A/S. Norske Konfektionsfabriker, Præsident\* for Norges Industriforbund, Kaptajn\* (B.Kr.3.) (N.O.N.3.) (Pr.r.K.) (Ø.r.K.) (Ung.r.K.), g. 1<sup>o</sup> 6 Nov. 1913 i Kria. m. Eva Mathiesen, f. 29 Okt. 1893 i Ø. Aker, skilt, 2<sup>o</sup> 4 Dec. 1926 i Oslo m. Marjorie Thaulow Frølich, f. 14 Okt. 1898 i Kria. [Skøien i Aker.] Børn:

*af 1. Ægteskab:*

- a) *Hans*, f. 9 Jan. 1915, Student, Kontorassistent. [Oslo.]
- b) *Erica*, f. 12 Marts 1916 i V. Aker, g. 26 Juni 1937 m. Sekretær i Politidepartementet, cand. jur. *Leiv Andreas Brecke*, f. 7 Sept. 1910. [Oslo.]
- c) *Ove*, f. 16 Aug. 1917 i V. Aker, Student. Agronom. [Jevnaker.]
- d) *Tage*, f. 11 Dec. 1920 i V. Aker, Student.
- e) *Haaken*, f. 27 April 1922 i V. Aker, stud. oecon. [Oslo.]

*af 2. Ægteskab:*

- f) *Birgitte Margrethe*, f. 29 Aug. 1928.
- b. *Otta Emanuella*, f. 27 Febr. 1861, Afdelingschef\* i Forsikringsselskabet »Sigyn«. [Oslo.]
- c. *Marius Carl Wilhelm*, f. 22 Maj 1862 † 9 Juli 1937, *Ordfører i Repræsentantskabet for Forsikringsselskabet »Odin«*, *Formand i Bergens Privatbanks Kontrolkomité*, g. 7 Nov. 1893 m. *Sigrid Andrea Hurum*, f. 23 Okt. 1870. [Slemdal ved Oslo.]
- d. *Peter Herfoll*, f. 4 Juli 1864 † 11 April 1937, *Direktør, Præsident i De norske Livsforsikringsselskabers Forening*, g. 3 Nov. 1890 m. *Kirsti Dieseth*, f. 24 Jan. 1860. [Oslo.] Børn:
  - 1) *Hans*, f. 17 Aug. 1891, cand. oecon., Generalagent, g. 21 Okt. 1916 m. *Erika Louise Minna Tell*, f. 30 Juli 1895. [Holmenkollen v. Oslo.] Børn:
    - a) *Karin*, f. 20 Aug. 1917, g. 14 Okt. 1939 m. Læge *Edward Peniston Morley*, f. 13 Aug. 1912. [Enfield, Middlesex, England.]
    - b) *Peter Erik Gustav*, f. 1 Marts 1919 i Kria., stud. jur.
  - 2) *Jens Dieseth*, f. 7 Marts 1893, admin. *Direktør i Livsforsikringsselskabet »Fram«*, *Viceformand i Nationalforeningen mod Tuberkulosen*. [Holmenkollen ved Oslo.]
  - 3) *Kirsti*, f. 9 Jan. 1898. [Holmenkollen ved Oslo.]
- 3. *Ahasverus*, f. 3 Okt. 1824 † 25 Sept. 1889, *Skibsreder*, g. 2 Maj 1852 m. *Elise Cathinka Hjermann*, f. 20 Jan. 1832 † 20 April 1885. Børn:
  - a. *Hans Rasmus Leganger*, f. 26 April 1857 † 14 Okt. 1940, cand. theol., *Amtsskolebestyrer*, g. 31 Dec. 1882 m. *Emilie Laurette Haraldsen*, f. 22 Aug. 1858 † 10 Okt. 1937. Børn:
    - 1) *Dagny Catharine*, f. 29 Nov. 1883, g. 18 Sept. 1915 m. *Afdelingschef i A/S. Glommens Træsliberi Steinflaata*, f. 10 Juni 1883. [Oslo.]
    - 2) *Olaf Emil*, f. 26 Maj 1889, *Postassistent*. [Oslo.]
    - 3) *Harald Rasmus*, f. 2 Dec. 1892, *Ingeniør ved Nor-*

## Kaas.

- ges Statsbaner, g. 29 Dec. 1924 m. Ragnhild Erika Nøklebye, f. 31 Okt. 1901. [Drammen.] Sønner:
- Erik, f. 24 Dec. 1925.
  - Hans, f. 24 Dec. 1927.
  - Ove, f. 16 Aug. 1929.
  - Jan, f. 22 Juni 1933.
  - Harald, f. 28 Maj 1937.
- Agot Sylvia, f. 30 Nov. 1894, g. 5 Jan. 1917 m. Ingeniør, Bryggerimester Styrkar Haavardsholm, f. 10 Maj 1891 † 24 Sept. 1936. [Oslo.]
  - Magnhild Marie, f. 27 Okt. 1896, g. 19 Jan. 1929 m. Diplomingeniør Josef Klocker, f. 5 Maj 1898. [Ulm, Tyskland.]
  - Astrid Margrete, f. 7 Okt. 1899, g. 28 Maj 1927 m. Receptionschef Christian Cappelen, f. 23 Okt. 1904, skilt. [Oslo.]
  - Ingrid Sofie, f. 2 Dec. 1901, g. 19 Dec. 1936 m. Tekstilagent Nils Martin Knutzen, f. 27 Okt. 1878. [Oslo.]
- Anna Sylvia, f. 24 Maj 1860, g. 2 Marts 1880 m. Dampskibsfører Lars Gjertsen, f. 26 Marts 1855. [Middlesborough.]
  - Hartvig Christoffer Eugen, f. 7 Aug. 1875, Farmer, g. 4 Juni 1905 m. Otilie Caroline Andersen, f. 25 Nov. 1881. [Echo, Stevens Co., Washington, U. S. A.]
- Datter:
- Kirsti Elise, f. 25 Marts 1906, g. 7 Juli 1934 m. Kontorchef Erik Gunnar Blakstad, f. 5 April 1907. [Ulefos ved Skien.]

## von Kauffmann.

*Gammel nedre-østrigsk Ridderstandsslægt, af hvilken flere Medlemmer i det 17. Aarh. traadte i dansk Militærtjeneste. Ved kgl. aabent Brev af 26. Maj 1903 har tre Sønner af Kommandant i Kastellet i København, Oberstløjtnant Nicolaus Gustav Herman von Kauffmann (1792—1850), nemlig Generalløjtnant, Ordensceremonimester, Kammerherre Heinrich August Theodor v. K. (1819—1905) og Oberstløjtnant Egmont v. K. (1835—1918) med deres agnatiske Descendens samt afdøde Krigsminister, General Wilhelm Frederik Ludvig v. K.s (1821—92) agnatiske Descendenter erholdt Anerkendelse som dansk Adel. — Overlærer Herman K. (1851—1929), Søn af en fjerde Broder Kaptajn Balthasar Ernst Hermann v. K. (1817—58) fik under 8. Okt. 1903 en lignende Anerkendelse (Slægten Kauffmann, se DAA 1904—41), medens Descendensen af en femte Broder Godsejer, Civilingeniør, Premierløjtnant Ludvig Philip v. K. (1830—85), der da levede i Udlandet, men nu delvis opholder sig i Danmark, ikke omfattedes af Naturalisationerne. — Vaaben, se Aargang 1904.*

## von Kauffmann.

**Henrik Louis Hans von Kauffmann,**<sup>o</sup> f. 26 Aug. 1888 (Søn af Kammerherre Aage Basse Gustav, f. 14 Juni 1852 † 2 Juni 1922 og Mathilde Bertha Louise von Bernus, f. 15 Febr. 1866, g. 29 Nov. 1887 † 23 Marts 1922), cand. jur., overord. Gesandt og befuldmægtiget Minister i U. S. A. (K.<sup>1</sup> D.M.) (Chin.Ch.Y.2.) (Chin.G.H.3.) (Gr.Ph.1.) (IKr.1.) (N.St. 0.1.) (J.H.S.1.) (J.Kr.E.T.) (R.St.A.3.) (S.Kr.1.), g. 18 Nov. 1926 m. Charlotte Mac Dougall, f. 12 Jan. 1900. [Washington.] Døtre:

1. Zilla Mathilde, f. 29 Febr. 1928.
2. Elisabeth Charlotte, f. 2 Febr. 1931.

### Broder:

**Axel Max Alexis,** f. 25 Juli 1894, cand. phil., Direktør, g. 18 Nov. 1926 m. Inge Kier, f. 17 Febr. 1909. [Hellerup.] Døtre:

1. Bettina Tove, f. 14 Okt. 1928.
2. Alix Mathilde Therese, f. 1 Okt. 1930.
3. Inge Magna Jeanne Mimi, f. 1 Juni 1936.

### Farfader:

**Heinrich August Theodor,** f. 13 April 1819 † 17 Juni 1905, Kammerherre, Generalløjtnant, Amtmand. Søn:

**Axel Otto Tage Niels Basse,** f. 10 Okt. 1858 † 13 Jan. 1937, Kammerherre, Oberst, g. 10 Okt. 1890 m. **Therese Fernanda Holmblad,** f. 16 Okt. 1868 † 23 Okt. 1923. Datter:

**Magna Elisabeth,** f. 8 Nov. 1891 i Kbh., g. 17 Marts 1914 sst. m. Oberstløjtnant,\* Kammerherre **Torbén Hage**<sup>o</sup> (R.\*D.M.) (M.T.Kih.), f. 3 Maj 1880 paa Oremandsgaard. [Oremandsgaard ved Mern.]

### Farfaders Broder:

**Egmont,** f. 29 Okt. 1835 † 17 Febr. 1918, Oberstlieutenant, g. 4 Maj 1867 m. **Caroline Dorothea Frederikke Adolphine Krieger,** f. 1 Aug. 1844 † 12 Juni 1889. Døtre:

1. **Emmy Erna Marie Sofie,** f. 4 Febr. 1868 i Aarhus, g. 14 Juli 1923 paa Frederiksberg m. Overetssagfører **Einarr Johan Harald Falck,** f. 15 Jan. 1877 † 12 Nov. 1929. [K.]
2. **Dagmar,** f. 3 Febr. 1870 i Aarhus, Malerinde, g. 21 Nov. 1914 i Frederiksberg K. m. Kaptajn af den svenske Flaade **Erik Poppius,** f. 14 April 1877 † 22 Juni 1919. [Frederiksberg.]

## de Klauman.

**Justitsraad Knud Gregorius Klauman** blev adlet 18 Dec. 1749 med Navnet *de Klauman*.

**Rudolph Johannes Emil de Klauman,**<sup>o</sup> f. 29 Sept. 1877 (Søn af Borgmester **Frederik Jacob Gregorius Hielm,** f. 10 Juli 1834 † 7 Marts 1904, og **Emma Gustave Marie Land-**



## de Klauman.

kilde, f. 17 Juli 1840, g. 29 Dec. 1863 † 24 Febr. 1901), Dommerfuldmægtig, g. 14 Okt. 1906 m. Frida Harhorn, f. 29 Marts 1881. [Frederiksberg.] Børn:

- a. Carl Ivan Hielm, f. 17 Okt. 1913, Landmand, g. 27 Juni 1940 i Rørvig m. Ellen Julie Hansen, f. 19 Nov. 1916. [Nakke v. Nyk. S.] Søn:  
Niels Tjelluf, f. 15 Aug. 1941.
- b. Frida Karen Juliane, f. 15 Dec. 1919.

## Søskende:

1. Knud Gregorius Elitz Madsenius Landkilde, f. 15 Jan. 1865 † 20 Febr. 1936, Skolebestyrer, g. 4 Dec. 1890 m. Maria Kirstine Jørgensen, f. 3 Okt. 1870. [Frederiksberg.] Døtre:
  - a. Asta Marie, f. 18 Marts 1892, g. 24 Febr. 1916 m. Maler Søren Asger Kaae. [Frederiksberg.]
  - b. Elisabeth Sophie, f. 6 Febr. 1894, g. 10 Aug. 1915 m. Tandlæge Ove Fjeldgaard Brorsen Gottlieb, f. 9 Febr. 1883. [Frederiksberg.]
2. Elisabeth Cathrine, f. 24 Okt. 1869, g. 1<sup>o</sup> 14 Juni 1894 m. Pastor Paul Emile Huth, f. 21 Juni 1871 † 8 Okt. 1896, 2<sup>o</sup> 11 Sept. 1901 m. Departementschef i Ministeriet for offentlige Arbejder, Generaldirektør for Telegrafvæsenet Frederik Theodor Martin Mortensen Nordlien, f. 24 Okt. 1854 † 4 April 1924. [Charl.]
3. Paula Regitze, f. 13 Nov. 1882, g. 29 Okt. 1916 m. Havebrugskandidat Olov Landkilde † 5 Juli 1935. [Roskilde.]
4. Anna Sophie, f. 4 Sept. 1884, g. 19 Aug. 1911 m. Dommer i Østre Landsret Poul Emil Andreas Mortensen Eckert Nordlien (R.\*) (M.T.Kfh.), f. 25 Juli 1884. [K.]

## von Kløcker.

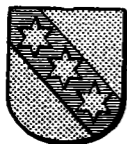

*Børnene af Provst Johannes von Kløcker, der angav sig at nedstamme, rigtignok kun gennem deres Farmoder, fra en tysk, 1586 adlet Slægt, og hvis Adel 16 Aug. 1757 blev stadfæstet af den tyske Kejser, blev 31 Marts 1760 optaget i den danske Adel. Fuldstændig Stamtavle med Vaabenafbildning i Farver, se Aarg. 1908.*

## Den ældre danske Linje.

Jacob Nicolai von Kløcker, f. 20 Marts 1869 (Søn af Christoffer Hermann, f. 13 Nov. 1829 † Juni 1921.) [Jamestown, N.Y.]

von Kløcker.

Søskende:

1. Dorothea Christine, f. 30 April 1873, g. m. .... Clark. [Gowanda. N.Y.]
2. Elisabeth, f. 24 Aug. 1875.
3. Andrew Herman, f. 4 Juli 1879, Vaskeriejer, g. 17 Juni 1906 m. Annette Danforth, f. .... [Los Angeles, Cal.]  
Sønner:
  - a. Bernard William, f. 12 Marts 1917.
  - b. Thomas, f. 12 Nov. 1922.
4. Joseph Bernhard, f. 4 Marts 1882. [Los Angeles.]

Moder:

Margaret, født King, f. 5 Febr. 1844, g. 22 Juni 1869, Enke Juni 1921. [Gowanda.]

Farbroder:

*Peder Christian, f. 29 Nov. 1840 † 5 Marts 1890, Købmand, g. 8 Maj 1874 m. Emilie Kirstine Laurentine Petrea Sonne, f. 20 Dec. 1841 † 7 Okt. 1933. Sønner:*

1. Andreas Bærildsen, f. 1 Juni 1876 i Hasle, Købmand, g. 13 Aug. 1903 m. Minna Marie Bendtzen, f. 9 Aug. 1882. [Rønne.] Børn:
  - a. Christian Peter, f. 11 Juni 1904 i Rønne, Landmand, g. 14 Juli 1934 m. Blanche Tranca. [Connecticut, U.S.A.] Søn:  
David Andreas, f. 20 Jan. 1939 i Connecticut, U.S.A.
  - b. Astrid Margrethe, f. 22 Maj 1907 i Rønne, g. 19 Maj 1934 m. Direktør Herman Mathias Fagerlund, f. 12 Marts 1891. [Rønne.]
  - c. Inger Emilie, f. 28 Aug. 1909 i Rønne, Sygeplejerske, g. 3 Aug. 1942 m. Forvalter Karsten Stender. [Vestermarie.]
2. Jacob Nicolai, f. 8 Sept. 1877 i Hasle, Løjtnant\* af Forstærkn. ved Fodf., Købmand, g. 9 April 1903 i Kbh. m. Ingeborg Corinna Lassen, f. 3 Nov. 1874 i Skanderborg. [Rønne.] Børn:
  - a. Erik Peter Christian,<sup>o</sup> f. 30 Marts 1904 i Rønne, cand. jur., Kontorchef i Kongeriget Danmarks Hypotekbank, g. 23 Sept. 1933 i Kbh. m. Tove Nielsen, f. 14 Okt. 1911 sst. [K.] Søn:  
Ole Esben, f. 18 Maj 1938 i Hellerup.
  - b. Ellen, f. 6 Sept. 1905 i Rønne, g. 23 Sept. 1933 i Kolding m. Bogholder Otto Kierkegaard, f. 8 Sept. 1905 † 4 Febr. 1940. [K.]
  - c. Knud, f. 13 April 1907 i Rønne, g. 8 Aug. 1940 sst. m. Sala Jedidya, f. 20 Jan. 1902 i Warchau. [K.]
  - d. Otto Jacob Nicolai, f. 23 April 1909 i Rønne, Danse lærer. [K.]

Farfaders Broder:

*Christoffer Hermann, f. 17 Jan. 1815 †, g. 26 Sept.*

## von Kløcker

1838 m. *Karen Kirstine Sonne*, døbt 29 Sept. 1811 † 9 Marts 1848: Søn:

*Hermann Christopher*, f. 10 Maj 1839 † 15 Nov. 1910. Overstyrmand, g. 16 Dec. 1871 m. *Margarethe Winlo*,<sup>o</sup> f. 24 Jan. 1845. [South Shields.] Børn:

a. *Jane Winlo*, f. 14 Maj 1877, g. 3 Juli 1901 m. Skibsreder *Joseph Stuart*, f. 29 April 1873. [Shields.]

b. *Peter Coats Winlo*, f. 8 April 1881. [South Shields.]

### Den yngre danske Linje.

*Uddød i Mandslinjen 1 Nov. 1929.*

*Therese Charlotte Louise Henriette von Kløcker*, født von der Heyden, f. 27 Okt. 1861, g. 17 Juni 1899 m. *Johannes Severin von Kløcker*, f. 6 Juli 1853 † 1 Nov. 1929 (han g. 1<sup>o</sup> 4 Juli 1865 m. *Adelaide Costa*, f. 15 Juni 1860 † i Juni 1895). [Tyskland.]

### Den ældre norske Linje.

*John Fürst von Kløcker*,<sup>o</sup> f. 15 Febr. 1896 (Søn af Skibsreder *Johan Nicolai*, f. 5 Nov. 1851 † 24 Aug. 1914, og *Marie Lassen Ugland*, f. 3 Maj 1864, g. 27 Maj 1886 † 7 Marts 1915), Diplomingeniør, g. 17 Febr. 1923 m. *Bergljot Louise Sæther*, f. 26 Marts 1899, skilt. [Oslo.] Datter: *Marie-Louise*, f. 10 Juli 1925. [Trondhjem.]

#### Søster:

*Margarethe Ugland*, f. 28 Juli 1890, g. 1<sup>o</sup> 6 Marts 1912 m. Højesteretsadvokat, Sorenskriver *Ove Andersen*, f. 5 Maj 1878 † 21 Juni 1928, 2<sup>o</sup> 22 April 1931 m. Direktør, Ingeniør *Tobias (Toby) Wilhelm Borthen*, f. 13 Juli 1875. [Arendal.]

#### Faders Brødre:

1. *Christopher Fürst*, f. 27 Jan. 1856 † 11 Marts 1906, Assurancedirektør, g. 7 Dec. 1887 m. *Johanne Mathæa Boe*, f. 8 Sept. 1864 † 21 Juni 1936. Børn:

a. *Christen Boe*, f. 27 Febr. 1890, Dampskibsfører. [Arendal.]

b. *Hanne*, f. 15 Febr. 1893, g. 1<sup>o</sup> 26 Juni 1915 m. preuss. Stabslæge, Dr. med. *Karl Gerhardt August Tiesler*, f. 20 Okt. 1879 † 1 Aug. 1923, 2<sup>o</sup> Dec. 1929 m. Major.\* Forpagter *Joachim Peter Martin Gustav Hertz-Kleptow*, f. 7 Aug. 1879. [Winkel, Rheingau.]

d. *Helvig*, f. 29 Marts 1897, Telegrafistinde. [Arendal.]

e. *Christine Edela*, f. 22 Juni 1901. [Arendal.]

f. *Oskar*, f. 4 Marts 1903, Styrmand, g. 9 Maj 1930 m. *Sofie Helene Svenningsen*, f. 17 April 1904. [London.] Børn:

1) *Emmie Sofie Helene*, f. 10 Maj 1932.

2) *Christopher*, f. 1 Maj 1934.

## von Kløcker.

- g. **Peter Boe**, f. 23 Jan. 1905, Forretningsmand. [Arendal.]
2. **Oscar**, f. 3 Febr. 1863 † 2 Juli 1940, *Konsul*, g. 29 April 1896 m. **Kathlynn Durell Pink**, f. 10 April 1872. [Port Townsend, Washington.] Datter:  
**Rosetta Pink**, f. 27 Juni 1899, g. 1941 i New York m. .... [Port Townsend.]
3. **Hans Munk**, f. 22 Jan. 1866 † 30 Nov. 1932, *Grosserer*, g. 5 Dec. 1895 m. **Johanne Mathea Ugland**, f. 2 Febr. 1872. [Oslo.] Børn:  
a. **Johanne Munk**, f. 8 Marts 1897, g. 27 April 1918 m. *Diplomingeniør Rolf Just Henriksen*, f. 20 Dec. 1890, skilt. [Oslo.]  
b. **Pinn**, f. 13 Nov. 1898, *Forretningsmand*, g. 21 Aug. 1936 m. *Hedvig Isabella Sølsnæs*, f. 27 Febr. 1897. [Oslo.]

### Farfaders Brødre:

1. **Johan Hübner Holst**, f. 15 April 1827 † 27 April 1885, *Kaptajnlieutenant i den norske Marine, Lodsoldermand og Indrulleringsbetjent*, g. 26 Okt. 1867 m. **Karen (Kaja) Munk**, f. 23 Maj 1846 † 12 Maj 1931. Datter:  
**Johanne Marie Muak**, f. 11 Sept. 1870, g. 17 Marts 1894 m. *Maleren Johannes Martin Fasting Wilhjelm*, f. 7 Jan. 1868 † 23 Dec. 1938. [K.]
2. **Søren Munk**, f. 28 Nov. 1829 † 28 Maj 1895, *Overretssagfører*, g. 15 Aug. 1861 m. **Frederikke Martine Kallevig**, f. 20 Febr. 1841 † 5 Okt. 1913. Sønner:  
a. **Johannes Nicolaj**, f. 11 Juli 1862 † 19 Aug. 1931, *Grosserer*, g. 21 Maj 1890 m. **Dorthee Røed**, f. 18 Juni 1864. [Hisø ved Arendal.]  
b. **Isaac Kallevig**, f. 11 April 1865 † 17 Sept. 1927, *Overretssagfører, offentlig Forsvarer ved Lagmands- og Meddomsretterne*, g. 3 Juni 1902 m. **Anna Hilma Finsen**, f. 10 April 1868. [Arendal.] Søn:  
**Søren Hilmar Finsen**,<sup>o</sup> f. 28 Juni 1905, cand. jur., *Overretssagfører*, g. 31 Maj 1936 m. *Lektor Anna Maria Lysholm Wessel*, f. 7 Juli 1899. [Arendal.]

### Den yngre norske Linje.

- Andreas Abraham von Kløcker**,<sup>o</sup> f. 15 Nov. 1889 (Søn af *Proprietær Hans Holst*, f. 28 Marts 1852 † 1 Jan. 1932, og *Marie Olsen*, f. 11 Aug. 1856, g. 5 Jan. 1877 † 8 Aug. 1917), *Proprietær*, g. 8 April 1925 m. **Ruth Gaathaug**, f. 25 Sept. 1900. [Bøhle.] Børn:  
1. **Hans Holst**, f. 12 Febr. 1926.  
2. **Anders Kjell**, f. 14. Dec. 1927.  
3. **Gerd**, f. 2 Juli 1930.  
4. **Kaare**, f. 28 Juli 1936.

von Kløcker.

Søstre:

1. **A a g o t**, f. 19 Juli 1880, g. 18 Nov. 1905 m. Gaardbruger **E r i k** Olsen Ballestad, f. 1 Jan. 1870. [Øvre Ballestad ved Skien.]
2. **H a n n a** Holst, f. 12 Maj 1882, g. 1 Aug. 1908 m. Formand **Johan Bertinius** Jensen, f. 12 Febr. 1879. [Villa Bergli ved Bøhle.]

## Knagenhielm.\*

*Niels Knag til Kaupanger, Stedje og Losne, Lagmand over Bergen, blev 19 Dec. 1721 adlet med Navnet Knagenhielm. — Familien skriver sig nu »Knagenhjelm«. Lieutenanterne Niels Theodore Knagenhjelm og Harald Jakob Knagenhjelm blev 18 Aug. 1917 naturaliserede som sachsisk Adel.*

**C h r i s t e n** Knagenhjelm til Kaupanger, f. 18 Okt. 1888 (Søn af Nils, f. 20 Dec. 1858 † 8 Juni 1940 og Magda Faye, f. 7 Okt. 1863, g. 27 Aug. 1885 † 2 Jan. 1924), g. 1<sup>o</sup> 3 Nov. 1917 m. **R u t h** Nicolaysen, f. 23 Dec. 1887 † 24 Maj 1936, 2<sup>o</sup> 18 Okt. 1938 m. **E l l e n** Marie Berg, f. 13 Nov. 1906. [Kaupanger Hovedgaard, Sogn.] Børn:

*af 1. Ægteskab:*

- a. **K a t h l e e n**, f. 21 Jan. 1919.
- b. **N i l s** Joachim, f. 4 Febr. 1920.
- c. **C h r i s t e n** Frithiof, f. 15 Maj 1923.

Søster:

**C e c i l i e** Marie Faye, f. 28 Juli 1886, g. 25 Maj 1912 m. Direktør i Forsikringsselskabet »Nord og Syd« **E d v a r d** Hagerup, f. 9 Sept. 1887. [K.]

Faders Søstre:

1. **K a r e n** (**K a j a**) Margrethe Poppe, f. 18 Aug. 1857, g. 27 Dec. 1885 m. Grosserer **E i n a r** Blaauw, f. 22 Jan. 1862 † 1 Aug. 1938. [Bergen.]
2. **B o l e t t e** Sophie Jersin, f. 3 Juli 1860, g. 3 Nov. 1885 m. Direktør **L o r e n t z** Wesenberg Vedeler, f. 15 Sept. 1854 † 5 Maj 1935. [Bergen.]
3. **C h r i s t i n e** Ludovica, f. 24 April 1862. [Oslo.]
4. **C o n s t a n c e** Mathilde, f. 10 Aug. 1864, g. 10 Aug. 1892 m. Kontorchef **S v e n d** Peter Poppe, f. 8 Jan. 1860 † 9 Juni 1915. [Oslo.]

Faders Farbrødre:

1. **L u d v i g** Wiese, f. 11 Nov. 1824 † 19 Sept. 1907, Overretsassessor, kongevalgt Hypotekbankadministrator, g. 8 Aug. 1857 m. **S e l m a** Angélique Louise Roll, f. 24 Sept. 1835 † 9 Febr. 1915. Sønner:

Knagenhielm.

- a. *Nils Joachim*, f. 20 Juli 1861 † 12 Febr. 1907, norsk-svensk Legationsraad, g. 3 Sept. 1895 m. *Eleonor Salome Wilson*, f. 21 Jan. 1868 † 10 Marts 1927. Sønner:
- 1) *Nils Theodore (Theo)*, f. 13 Sept. 1896, sachsisk Lieutenant\* (Pr.J.K.1.2.) (S.A.3.<sup>2</sup>) (S.F.3.<sup>2</sup>). [Firenze.]
  - 2) *Harald Jakob*, f. 30 Marts 1898, sachsisk Lieutenant\* (S.A.3.<sup>2</sup>) (Pr.J.K.2.). [Firenze.]
  - 3) *Carl Nathaniel Ludvig*, f. 25 Nov. 1899, cand. phil. [Firenze.]
- b. *Arthur Nicolay Sophus*, f. 19 Juni 1866 † 8 Okt. 1938, Højesteretsadvokat, Præsident\* for Alliance Française's norske Centralkomité og Æresmedlem af samme, g. 21 Sept. 1895 m. *Barbara Ihlen*, f. 16 Marts 1870 (F.Æ. M.) (F.r.K.). [Oslo.] Børn:
- 1) *Ambroisine (Sisine) Selma Celina*<sup>o</sup>, f. 9 Sept. 1896.
  - 2) *Kai Ludvig Jacob*, f. 28 Aug. 1898, cand. jur., Bureauchef i Finans Departementet, g. 30 Sept. 1922 m. *Marie Claudine Plathe Butenschön*, f. 3 Febr. 1902, skilt 1931. [Oslo.] Børn:
    - a) *Mabel Hanna Marie*, f. 10 Juni 1923.
    - b) *Kai Arthur*, f. 22 Okt. 1924.
2. *Hans Frederik*, f. 6 Okt. 1826 † 11 April 1918, Indrulleringschef, Kaptajn i den norske Marine, g. 23 Febr. 1853 m. *Maren Johanne Arntzen*, f. 30 Dec. 1831 † 25 Juli 1901. Børn:
- a. *Karelius August*, f. 27 Marts 1861 † 3 Jan. 1938, Forretningsmand, g. 22 Maj 1904 m. *Myrna Casler*, f. 29 Nov. 1880. [Los Angeles, Kalifornien.] Børn:
- 1) *Elise Johanne*, f. 24 Marts 1905. [Los Angeles.]
  - 2) *Myrna Harriet*, f. 27 Dec. 1907, g. 1 Aug. 1928 m. *Herbert de Lay Tomlinson*, f. 16 April 1906. [Los Angeles.]
  - 3) *Mildred Irene*, f. 22 Sept. 1912.
  - 4) *Charles Casler*, f. 7 April 1914.
- b. *Anna Sophie Dorothea*, f. 14 April 1863, g. 27 Sept. 1895 m. svensk Ordenshistoriograf, Amanuensis ved det kgl. svenske Bibliothek, Dr. phil. *Karl Henrik Karlsson*, f. 12 Nov. 1856 † 24 Maj 1909. [Stockholm.]
- c. *Ludvig Wiese*, f. 22 Dec. 1865 † 13 Okt. 1923, Overretssagfører, g. 14 Dec. 1895 m. *Sophie Augusta Hansen*, f. 16 Okt. 1868. [Oslo.] Børn:
- 1) *Hans Frederik*, f. 4 Sept. 1896. Direktør i Firmaet »Hansen & Cappelen«, g. 3 Juli 1926 m. *Alice Germaine Wiart*, f. 6 April 1900. [Paris.]
  - 2) *Andrea Josefina*<sup>o</sup>, f. 25 Maj 1898, g. 7 Juni 1924 m. Direktør *Aksel Bech Berentsen*, f. 6 Aug. 1897 [Oslo.]
  - 3) *Ludvig Wiese*, f. 4 Maj 1901, Farmaceut, g. 26

## Knagenhielm.

Febr. 1928 m. Ingeborg Therese Billington. [San Pedro, Californien.] Søn:

Ludvig Wiese, f. 2 Okt. 1929.

4) Nils Joachim, f. 26 Maj 1902. [San Pedro.]

5) Egil Johannes, f. 31 Okt. 1906. [San Sebastian.]

d. Hanna Maria Arntzen, f. 29 Aug. 1868. [Berlin.]

## Knuth.



Gammel meklenborgsk Adelslægt, der i det 17. Aarh. kom til Danmark. — Kammerherre Adam Christopher von Knuth ophøjedes 2 Marts 1714 til Greve af Knuthenborg. — Under 10 Juli 1810 erholdt Baron Adam Christopher Knuth af Linjen Christiansdal, under 5 Febr. 1811 Greve Frederik Knuth til Knuthenborg og under 25 Marts 1812 Baron Hans Schack Knuth og hans Søkende af Linien Conradsborg Bevilling til at føre grevelig Titel og Rang for sig og Afkom, dog saaledes at der ved hver Regeringstiltrædelse skulde ansøges om Fornyelse af disse Bevillinger. Dette indskrænkende Vilkaar er imidlertid bortfaldet i Henhold til nye Kongl. Bevillinger af 25 April 1882 for Børnene af Greve Frederik Christian Julius Knuth til Bonderup (af Linjen Knuthenborg), 16 Nov. 1883 for Greve Christian Frederik Knuth (af Linjen Christiansdal) og 1 Okt. 1884 for Efterkommere af ovennævnte Greve Hans Schack Knuth. — Ved kgl. Bevilling af 4 Marts 1942 har Greve Viggo Knuth for sig, sine Sønner og deres Børn faaet Tilladelse til at føre Familienavnet Knuth-Winterfeldt. — Ved Patent af 17 Okt. 1942 er det grevelige Knuth-Winterfeldtske Vaaben fastsat saaledes: »Skjoldet tværdelt og to Gange delt, med Hjerteskjold, delt af Sølv, hvori en af tre grønne Kløverblade omsat sort Kedelkrog, og Blaat, hvori en, over to paa grøn Jord staaende Guld-Neg opspringende Sølvulv med udrakt rød Tunge. Hovedskjoldets 1. Felt »tværdelt« ved en Sølv-Sparre af Blaat, hvori to seksoddede Guld-Stjerner, staaende jævnsides øverst, og Rødt, hvori tre Sølv-Lærker (1, 2), 2. Felt tre gennem en Guld-Krone stukne Guld Pile — to kryds- og en pælvis — i Purpur, 3. Felt en naturligfarvet Arm, holdende en blottet, opadvendt Sølvkaarde, skraat mod venstre, og udstrakt af en fra Skjoldranden kommende Sølv-Sky i Guld, 4. Felt, delt af Sølv, hvori en halv guldbevæbnet sort Ørn, fast paa Delingen, og Sølv, 5. Felt som 1., 6. Felt en opspringende Sølv-Hest i Rødt. — Paa Skjoldet tre Hjelme II I III, I og II grevekronede, med elleve, III friherrekronet, med syv Traller, I: tre grønne Kløverblade, jævnsides, hver med en rød Fane paa Guld-Stang, II: en Søvmellem to blaa og yderst to Guld-Strudstjer, III: en opvoksende Sølv-Ulv med udrakt rød Tunge. — Skjoldholdere — to udad-

## Knuth.

*seende Vildmænd med grønne Kranse om Hoved og Lænder, bærende løftet Kælle i fravendt Haand.*«

*Udførlig Slægttavle og Vaabenafbildninger i Farver, se Aarg. 1919. Vaabenafbildning Knuth-Winterfeldt i Farver, se Aargang 1943.*

### Knuth-Knuthenborg.

#### Den ældre Linje.

Lensgreve **F r e d e r i k** Markus Knuth<sup>o</sup> til Knuthenborg m. m. (det tidl. Grevskab K.), f. 5 Maj 1904 paa Knuthenborg (Søn af Lensgreve **E g g e r t** Christopher til Grevskabet Knuthenborg etc., f. 27 Febr. 1882 † 19 Marts 1920, og **S y l v i a** Mizpah Pio, f. 29 Nov. 1878, g. 6 Juli 1903, skilt 1912 (g. 2<sup>o</sup> m. Skuespiller **J o h a n n e s** Poulsen, skilt 1922, død) † 24 April 1932), cand. phil., Patron for Maribo Stiftsmuseum, g. 5 Juni 1925 i Ordrup m. **C h r i s t a** Theodora Marie Nanna Lund, f. 14 Dec. 1900 i Skjold. [Knuthenborg ved Bandholm.] Børn:

1. Comtesse **E l i s a b e t h** Maria Theodora, f. 15 Sept. 1930 paa Knuthenborg.
2. Greve **A d a m** Vilhelm Josef, f. 10 Juli 1933 sst.

#### Søster:

Comtesse **E v a**, f. 31 Jan. 1911 i Kbh., g. 1<sup>o</sup> 5 April 1929 i Tucson, Ariz., m. Kaptajn **J u a n** Antonio Abad Sedillo, f. 1902, skilt 1940, 2<sup>o</sup> 7 Marts 1940 i Hunseby m. Ritmester, Greve **E r i k** Ahlefeldt-Laurvig. [Thurø.]

#### Faders Enke:

**A n n e** Margrethe (**G r e t e**) Brinckmann, født Wennerwald, f. 1 Maj 1894, g. 1<sup>o</sup> 11 Maj 1917, Enke 19 Marts 1920, 2<sup>o</sup> Juli 1926 m. Kaptajn\* i den engelske Livgarde **T h.** Brinckmann, skilt, g. 3<sup>o</sup> .... Falcon. [England.]

#### Faders Søster:

Comtesse **I d a** **M a r g r e t h e**, f. 27 Sept. 1880 paa Knuthenborg, g. m. Hofjægermester, Greve **W e r n e r** Schimmelmann † 12 Aug. 1941, skilt. [K.]

#### Den yngre Linje.

Greve **S i g i s m u n d** **E l l i s** **F r e d e r i k** **V i c t o r** **L ü t t i c h a u** Knuth, f. 3 Marts 1895 paa St. Grundet (Søn af Hofjægermester, Greve **C h r i s t i a n** **F r e d e r i k**, f. 10 Okt. 1862 † 7 Nov. 1936 og **S i g r i d** **L o r c k**, f. 23 Marts 1869, g. 18 Maj 1894 † 20 Okt. 1910), Kaptajn af Art., Adjutant hos **H. M.** Kongen, Formand for Dansk Adelsforbund (R.\*) (N.St.O.3.1) (S.Sv.3.1), g. 30 Nov. 1922 i Kbh. m. **E l i s a b e t h** Denise de Fine Skibsted, f. 31 Maj 1899. [K.] Børn:

1. Comtesse **A n n e t t e** **E l i s e**, f. 13 Sept. 1926 paa Frederiksberg. (Vallø.)
2. Greve **O v e** **C h r i s t i a n** **F r e d e r i k**, f. 9 Maj 1928 sst.



Knuth.

**Søster:**

Comtesse *C l a r a* Sigrid Elise Lüttichau, f. 24 April 1898 paa St. Grundet, g. 3 Jan. 1922 i Kbh. m. Inspektør ved Østersøgades Gymnasium, cand. theol., *K a j O l u f* Christian Nicolin Buch (R.\*), f. 19 Juli 1895 i Kolding. [K.]

**Farfaders Brødre:**

1. *Greve A d a m Vilhelm Frederik*, f. 17 Aug. 1829 † 12 Juni 1902, *Kammerherre, Premierlieutenant, Postmester*, g. 12 Maj 1852 m. *Baronesse A n n e t t e Marie Haxthausen*, f. 5 Dec. 1828 † 28 Maj 1898. Børn:

a. Comtesse *E l i s a Marie*, f. 31 Dec. 1857 i Sorø. Stiftsdame i Vallø. [K.]

b. *Greve Adam Vilhelm*, f. 22 Juni 1860, g. 16 Marts 1893 m. *M a r i e Johnson*, f. 1867 † 1935. Døtre:

1) Comtesse *A n n e t t e Marie*, f. 22 Sept. 1895, g. 11 Febr. 1918 m. Bogholder Clarence James Carlson. [Los Angeles.]

2) Comtesse *H e n r i e t t e*, f. 18 Aug. 1898, g. 29 Juni 1918 m. Afdelingschef William Clifford Michener. [Los Angeles.]

c. *Greve E i g i l Valdemar*, f. 5 Dec. 1866 † 8 Dec. 1933, *Kaptajn i Livgarden*, g. 1<sup>o</sup> 3 Dec. 1897 m. *Marie Djimphna Johanne Emma de Pasqualin Gamél*, f. 14 Okt. 1877 † 17 Sept. 1911, 2<sup>o</sup> 10 April 1913 m. *T o v e Benzon*, f. 29 Marts 1889, skilt, 3<sup>o</sup> 11 Okt. 1925 m. *E l l e n Werner*, f. 20 Okt. 1892. [Helsingør.] Sønner:

af 1. *Ægteskab:*

1) *Greve J ø r g e n Christian*<sup>o</sup>, f. 9 Sept. 1901 i Ordrup, cand. phil., g. 5 Febr. 1926 m. Comtesse *K a r e n Adelaide Margrethe Schimmelmänn*, f. 12 Febr. 1903 paa Dronninglund. [K.] Søn:

*Greve E r i k Jørgen Eigil Adam*, f. 14 Nov. 1926 i Kbh.

2) *Greve E i g i l*, f. 8 Aug. 1903 i Ordrup, Student. Billedhugger, Speaker ved Statsradiofonien. [K.]

3) *Greve A d a m Cyrille*, Ejer af Hesselbjerggaard, f. 6 Sept. 1904 i Ordrup, g. 14 Dec. 1932 m. *E d i t h Friederichsen*, f. 28 Nov. 1909 i Kbh. [Hesselbjerggaard ved Ruds Vedby.] Døtre:

a) Comtesse *B e n t e Else Marie*, f. 20 April 1934 paa Bellevue ved Præstø.

b) Comtesse *M a r i a n n e*, f. 28 Aug. 1936 sst.

d. *Greve H e n r i c h Maximilian*, f. 9 Juli 1870 † 24 Sept. 1939, *Kammerherre, Ordenskapitlets Sekretær*, g. 18 April 1900 m. *Anna Sophie E l i s a b e t h Vind*, Besidderinde af det Vind-Tesdorpf'ske Fideikommis, f. 13 Marts 1876. [K.] Søn:

*Greve E g g e r t Adam*, f. 19 April 1901, cand. jur., Legationssekretær\* (Ju.Kr.4.) (Stb.Kron.M.), g. 14 Dec.

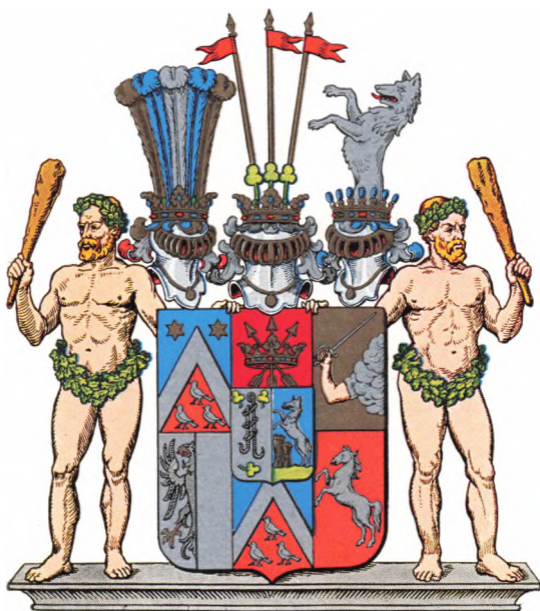

GREVE KNUTH WINTERFELDT

## Knuth.

1934 m. Comtesse Lily Ingeborg Agnes Rantzau, f. 19 Juli 1906. [London.]

2. Greve Julius Frederik Christian, f. 14 April 1832 † 29 Sept. 1882, g. 26 Sept. 1862 m. Comtesse Anna Eleonore Frederikke Elisabeth Holck-Winterfeldt, f. 6 Marts 1841 † 24 Jan. 1917. Datter:

Comtesse Henriette,<sup>o</sup> f. 18 Dec. 1863 paa Jomfruens Egede, Konventualinde i Gisselfeld adelige Jomfrukloster, Formand\* for K. F. U. K. i Danmark (F.M.1.) [K.]

## Knuth-Winterfeldt.

Greve Viggo Christian Knuth-Winterfeldt<sup>o</sup> til det for Baroniet Wintersborg substituerede Fideikommis, f. 12 Jan. 1875 paa Jomfruens Egede (Søn af Greve Julius Frederik Christian Knuth, f. 14 April 1832 † 29 Sept. 1882 og Comtesse Anna Eleonora Frederikke Elisabeth Holck-Winterfeldt, f. 6 Marts 1841, g. 26 Sept. 1862 † 24 Jan 1917), Premierløjtnant,\* g. 21 Marts 1902 i Kbh. (G) m. Clara Augusta Ingeborg Grüner, f. 9 Febr. 1878 paa Ravnstrup ved Herlufmagle. [K.] Børn:

1. Comtesse Xenia Clara Elisabeth Knuth, f. 1 Dec. 1905 i Kbh., g. 27 Okt. 1928 i Frederiksberg K. m. Direktør Mogens Bang, f. 4 April 1903 i Kbh. [K.]
2. Greve Preben Georg Viggo Julius, f. 29 Nov. 1906 paa Frederiksberg, Kunstmaler, g. 2 Okt. 1936 i Kbh. (G) m. Benedicte Bartholdy-Møller, f. 24 Maj 1917 i Maribo. [K.] Børn:
  - a. Comtesse Merte Benedicte Elisabeth, f. 19 Juni 1937 i Maribo. (Vallø).
  - b. Greve Egert Viggo Helge, f. 11 Juli 1939 sst.
3. Greve Kjeld Gustav til Rosendal, f. 17 Febr. 1908 paa Frederiksberg, cand. jur., Sekretær i Udenrigsministeriet (Ty.Ø.2.) (Gr.G.I.4.), g. 8 Dec. 1938 i den danske Legation, Tokio, m. Gertrud Lina Baumann, f. 15 Nov. 1911 i Lugano, Schweiz. [Rosendal pr. Fakse.] Søn:

Greve Akvæll-Ivar, f. 10 Sept. 1940 i Kbh. (B).
4. Greve Egert Christian Flemming, f. 3 Maj 1912 i San José, mag. scient., Laboratorieførstander ved Dansk Industri Syndikat, g. 16 Juli 1940 i Frederiksberg Slots K. m. Annette Ida Sophie Leschly, f. 10 Okt. 1914 i Kbh. [K.] Søn:

Greve Henrik Gustav, f. 9 Sept. 1941 i Kbh. [Jac.]

## Knuth-Christiansdal.

Greve Kristian Frederik Knuth<sup>o</sup> til Liliendal og Tustrup, f. 28 Marts 1886 paa Østergaard (Mern) (Søn af Kammerherre, Hofjægermester Greve Christopher Adam Valdemar, f. 3 Juli 1855 † 12 Jan. 1942), Hofjægermester, Kaptein\* (R.\*) (F.VIII.M.T.), g. 11 Maj 1910 i Kbh. m. Rigsgrev-

## Knuth.

inde Antoinette Sophie Sponeck, f. 15 Marts 1887 paa Giesegaard. [Liliendal.] Børn:

1. Greve Ulrik Gustav Adam, f. 27 Jan. 1911 paa Østergaard, Student, Sekondløjtnant i Livgarden, g. 12 Juli 1940 i Rønninge m. Baronesse Tove Birgitte Bille Brahe Selby, f. 23 Okt. 1915 paa Frederiksberg. [Stenagergaard ved Melsing.] Datter:  
Comtesse Birgit Elisabeth, f. 20 Nov. 1941 i Odense.
2. Greve Torben Christopher til Vosnæs, f. 7 Aug. 1912 paa Østergaard, Student, Sekondløjtnant i Livgarden. [Vosnæs.]
3. Comtesse Dagmar Sophie Elé, f. 18 Marts 1915 paa Østergaard. (Vallø.) [Vosnæs.]
4. Comtesse Minna Ille Margrethe, f. 4 Dec. 1916 i Kbh. (Vallø.)

### Søskende:

1. Comtesse Minna Sophie Louise, f. 26 Juni 1882 paa Østergaard, g. m. Kammerherre, Hofjægermester, Lensbaron Hans Berner-Schilden-Holsten.
2. Comtesse Vilhelmine (Minna) Alexandra Eugenie Catharina Jenny, f. 3 Nov. 1884 paa Østergaard, g. 1<sup>o</sup> 27 Okt. 1903 paa Liliendal m. cand. phil. Oscar Ferdinand Hage, f. 16 Aug. 1874, skilt, 2<sup>o</sup> 13 Okt. 1913 i Kbh. m. Grosserer John Olai Borge, f. 21 Juni 1878. [Utnæs, Arendal.]
3. Comtesse Margrethe, f. 12 Nov. 1888 paa Østergaard, g. m. cand. polit. Godtfred Bruun Neergaard.
4. Greve Otto Christopher til Flintholm, Besidder af det 1. Knuth-Buttlar'ske Fideikommiss, f. 22 Sept. 1890 paa Østergaard, Premierløjtnant\* i Rytteriet, g. 1<sup>o</sup> 10 Juni 1917 i Kbh. m. Ellen Esther Carla von Kauffmann, f. 17 Juli 1895 † 23 Febr. 1924, 2<sup>o</sup> 29 Juli 1930 i Rungsted m. Baronesse Elisabeth Marie Ida Magdalene Bille-Brahe, f. 17 Okt. 1892 i Kbh. [Flintholm ved Stenstrup.] Børn:

#### af 1. Ægteskab:

- a. Greve Erik, f. 4 Aug. 1918 paa Donsegaard.
- b. Comtesse Agnes, f. 4 Okt. 1920.
- c. Greve Adam Christopher Frederik, f. 8 Febr. 1924.

#### af 2. Ægteskab:

- d. Comtesse Marie Louise Minna, f. 14 Okt. 1932. (Vallø.)
- e. Comtesse Ellen Esther Elisabeth, f. 30 Marts 1934. (Vallø.)
5. Greve Adam Carl Wilhelm til Egeløkke, f. 2 Sept. 1891 paa Østergaard, g. 4 Juni 1929 m. Comtesse Inge Ahlefeldt-Laurvig, f. 12 Okt. 1899. [Egeløkke ved Lejbølle.] Børn:
  - a. Greve Christian Christopher Wilhelm, f. 5 April 1930.
  - b. Comtesse Ille Sophie Emmy (Ilia), f. 13 Sept. 1931. (Vallø.)
  - c. Greve Adam Carl Wenzel, f. 8 Sept. 1934.
6. Comtesse Benedicte, f. 25 Juli 1893 paa Østergaard, g. m. Greve Frederik Christian Moltke.

Knuth.

Moder:

Kammerherreinde, Grevinde III e Ottilte Vilhelmine, f. Baronesse Lerche, f. 2 Juni 1857 paa Benzonsdal, g. 11 Aug. 1881 sst., Enke 12 Jan. 1942. [Egeløkke ved Lejbølle.]

Faders Farbroder:

*Greve Christian*, f. 19 Maj 1827 † 16 April 1886. Søn:

*Greve Fritz Adam Christian*, f. 6 Okt. 1862 † 13 Maj 1926, cand. jur., Fuldmægtig og Ekspeditionssekretær i Finansministeriet, g. 18 Maj 1907 m. Hansine Juliane (Julie) Christophersen, f. 15 April 1873. [K.] Søn:

*Greve Rudolph Frederik Adam*, f. 7 Nov. 1912 i Kbh., Sekretær, g. 15 Juli 1942 i Taarbæk m. Karen Didrichsen, f. 31 Maj 1917 i Hellerup. [Charlottenlund.]

### Knuth-Conradsborg.

Den friherrelige Linje.

Lensbaron Axel Erik Carl Knuth,<sup>o</sup> f. 19 Sept. 1878 (Søn af Lensbaron Wilhelm Emil Gustav, f. 5 April 1851 † 10 Maj 1916, Besidder af det for Baroniet Conradsborg substituerede Præcipuum og Baronesse Betzy Bille-Brahe, f. 1 Aug. 1852, g. 18 Okt. 1877 † 18 Marts 1939), cand. jur., Landsretssagfører, g. 2 Sept. 1922 m. Erkel Aase Jansen, f. 14 Juli 1888. [Frederiksberg.]

Broder:

*Baron Wilhelm*, f. 30 Aug. 1883 † 18 April 1937, Fuldmægtig i Finansministeriet, g. 4 Marts 1921 m. Ragnhild Agnete Gredsted, f. 12 Febr. 1890. [Frederiksberg.]

Faders Søkende:

1. *Baron Carl Einar*, f. 2 Nov. 1861 † 3 Sept. 1935, g. 1<sup>o</sup> 20 Okt. 1897 m. *Fanny Margrethe Neergaard*, f. 19 Maj 1877 † 17 Febr. 1919, 2<sup>o</sup> 27 Nov. 1923 m. *Agnes Lund*, f. 12 Dec. 1876. [Snekkersten.] Sønner:

af 1. Ægteskab:

a. *Baron Egger t*, f. 19 Okt. 1898, Landmand. [Amerika.]

b. *Baron Aage Christian*, f. 13 Dec. 1899, Landmand. [Amerika.]

c. *Baron Werner Einar*, f. 1 Jan. 1904, Anlægsgartner, g. 6 Maj 1937 m. *Ragnhild Aase Pedersen*, f. 1 Maj 1912. [K.]

d. *Baron Carl Gustav*, f. 22 Dec. 1905, Maskinmester. [K.]

2. *Baronesse Emilie Luise Marie*, f. 2 Okt. 1862, g. 15 Nov. 1898 m. Kaptajn af Fodf. *Johan Bjørn von Feder-spiel*, f. 28 Juni 1864 † 14 Okt. 1919. [Hellerup.]

## Koefoed.

Ved aabent Brev af 25 Maj 1903 har afdøde Gehejmekonferensraad, Højesteretsassessor og Generalauditor for Søetaten Hans Jacob Koefoeds 3 Sønner erholdt kongl. Anerkendelse af, at de ægte agnatiske Descendenter af nævnte Gehejmekonferensraad Hans Jacob Koefoed henhører til den danske Adelstand og er berettigede til at nyde alle denne tilkommende Rettigheder.

Jørgen Koefoed,<sup>o</sup> f. 29 Sept. 1900 paa Frederiksberg (Søn af Amtmand Ove Christopher Høegh-Guldberg, f. 12 Aug. 1871 † 9 Juni 1933), Sognepræst til Alminde-Viuf, g. 27 Nov. 1927 i Kbh. m. Ellinor Topsøe-Jensen, f. 5 April 1904. [Alminde ved Alminde.] Børn:

1. Ida Margrethe, f. 7 April 1930 i Vejle. (Vallø.)
2. Jens Ove Carl, f. 29 Dec. 1938 sst.

### Søster:

Margrethe Pallene, f. 12 Maj 1911 paa Frederiksberg. (Vallø.)

### Moder:

Gerd a Hahn, født Høegh-Guldberg, f. 4 Aug. 1871 i Aarhus, g. 28 Maj 1898 sst., Enke 9 Juni 1933. [K.]

### Farfader:

Jens Laasby Rottbøll, f. 8 Dec. 1832 † 25 Dec. 1913, Statsraadssekretær, g. 5 Aug. 1870 m. Emmy Høegh-Guldberg, f. 10 April 1843 † 5 Aug. 1913. Døtre:

1. Johanne Louise Rottbøll, f. 11 Juli 1877 i Kbh., g. m. Landsretssagfører Paul Christian Tillisch.
2. Julie Felicia, f. 25 Aug. 1879 i Kbh., g. m. Ingeniør, cand. polyt. Henry Tillisch.

### Farfaders Fader:

Hans Jacob, f. 11 Maj 1785 † 3 Febr. 1870, Gehejmekonferensraad. Sønner:

1. Peter Frederik Christian, f. 13 April 1834 † 11 Dec. 1917, Etatsraad, Overauditor. g. 3 Maj 1861 m. Maria Sophie Christiane Ramlau, f. 24 Juni 1834 † 23 Juni 1900. Børn:
  - a. Anna Margrethe, f. 10 Okt. 1868, g. 2 Juni 1893 m. Amts- og Kredslæge Christian Ferdinand August Valdemar Hansen, f. 9 Juli 1854 † 28 Marts 1930. [Hellerup.]
  - b. Inge Christine, f. 22 Okt. 1871, g. 29 Okt. 1897 m. Redaktør, karakt. Kaptajn Carl Christian Lorents Kohl (R.\*D.M.), f. 24 Jan. 1869, skilt 1910. [K.]
  - c. Poul Ramlau,<sup>o</sup> f. 27 Juli 1874, Hovedbogholder i Biskuben og Sekretær hos Direktionen (R.\*), g. 16 Dec. 1898 m. Valborg Kohl, f. 23 Dec. 1875. [K.] Børn:
    - 1) Carla Maria (Aia), f. 12 Nov. 1899, g. 23 Maj 1925

## Koefoed.

- m. Skibsreder **Theodor Nordbø**, f. 11 Juni 1895. [Haugesund.]
- 2) **E l s e**, f. 12 Nov. 1899, g. 10 Dec. 1921 m. Generalsuperintendent ved Monolith Cement Plant, cand. polyt. Michael Treschow. [Los Angeles.]
  - 3) **P o u l a Agnete**, f. 18 Juli 1903, lægeaut. Massøse, overord. Stiftsdame i Vallø. [K.]
  - 4) **Hans Peter (P e e r) Emil Ramlau**, f. 9 Dec. 1909. [Paris.]
2. **Vilhelm Ferdinand**, f. 21 Maj 1837 † 21 Juli 1930, Kontreadmiral, g. 27 Juni 1862 m. **Emilie Bertelsen**, f. 19 Febr. 1841 † 4 April 1914. Børn:
- a. **Astrid**, f. 8 Juni 1869, g. 6 Nov. 1891 m. Nationalbankdirektør, ekstraord. Assessor i Højesteret, **Frederik (F r i t s) Carl Gram Schrøder**, f. 19 Juli 1866 † 13 Aug. 1936. [K.]
  - b. **Einar Laurentius**, f. 26 Juli 1875, Mag. scient., ansat ved Norges Fiskeristyreelse, g. 14 Sept. 1907 m. **Christiane Tandberg**, f. 5 Okt. 1879. [Bergen.] Børn:
    - 1) **Vilhelm Ferdinand**, f. 30 Nov. 1908, Læge, g. 11 Okt. 1935 m. **Ingrid Nerdrum**, f. 8 Febr. 1914. [Nøtterø, Norge.] Sønner:
      - a) **Johan**, f. 28 Juni 1937.
      - b) **Einar**, f. 22 Marts 1942.
    - 2) **Sidsel Emilie**, f. 5 Okt. 1913, g. 23 April 1938 m. Tekstilingeniør Øivinn Stephansen, f. 17 Aug. 1913. [Espeland, Norge.]

## Kolderup Rosenvinge.

*Etatsraad Peter Rosenvinge Kolderup adledes ved Patent af 9 Juli 1811 med Navnet Kolderup Rosenvinge. Uddød i Mandslinjen den 18 Juni 1939.*

Enkefrue **Anna Elise Bolette Kolderup Rosenvinge**, født **Pedersen**, f. 9 Febr. 1862, g. 23 Okt. 1892 m. Overretssagfører **Peter Eiler Kolderup Rosenvinge**, f. 15 Aug. 1861 † 3 Maj 1907. [K.]

### Ægtefælles Søster:

**Mary Louise Vilhelmine**, f. 29 Marts 1869 (Datter af Oberstløjtnant, Direktør for Vandbygningsvæsenet **Valdemar**, f. 19 Dec. 1828 † 5 Dec. 1889, og **Henriette Vilhelmine Petersen**, f. 5 Nov. 1834, g. 9 Jan. 1856 † 2 Juni 1911), g. 30 Okt. 1900 m. Prokurist **Georg Christian Carl Lenthe**, f. 6 Maj 1868. [K.]

## Krabbe af Østergaard.\*



*Gammel dansk Adelslægt, hvis Stamfader Niels Mikkelsen nævnes 1336. — De i Udlandet levende Medlemmer af Slægten skriver sig »Krabbe«. — Udførlig Slægttavle og Vaabenafbildning i Farver, se Aarg. 1928.*

Charles Frederick Krabbé,<sup>o</sup> f. 10 Nov. 1880 (Søn af Landejendomsbesidder Charles Henry, f. 16 Dec. 1850 † 6 Aug. 1901 og Ada Mary Smith, f. 21 Juli 1857, g. 18 Okt. 1876 † 24 Juni 1926), Major, (Stb.B.E.4.) Justice of the Peace for the Liberty of Romney Marsh, M.A., g. 1<sup>o</sup> 11 Juli 1905 m. Effie Phillis Jardine, f. 30 April 1881 † 17 Sept. 1920, 2<sup>o</sup> 22 April 1932 m. Brenda Maud, født Dowler, f. 16 Okt. 1894 (g. 1<sup>o</sup> m. Hallsmith). [Dymchurch, Kent.] Børn: af 1. Ægteskab:

1. Iver Frederick Jardine, f. 16 Juni 1906, g. 2 Okt. 1930 m. Henriette Mary Clegg, f. 20 Maj 1908. [London.] Børn: a. Charles Iver Nicholas, f. 6 Dec. 1931. b. Kristin Henrietta Krabbé, f. 5 Marts 1935.
2. Ursula Mary, f. 9 Marts 1910, g. 15 Okt. 1931 m. Thomas William Kennedy-Moffat, f. 15 Febr. 1907. [Skotland.]

### Søskende:

1. Hilda Mary, f. 21 Jan. 1878, g. 29 Nov. 1906 m. John Theodore Cuthbert Moore-Brabazon, f. 18 Febr 1884. [London.]
2. Clarence Brehmer, f. 16 Jan. 1886, Major, (Stb.B.E. 4.), g. 3 Marts 1915 m. Joan Alison Evans-Gordon, f. 31 Dec. 1891. [Calcot Grange.] Børn: a. Peter Gordon, f. 2 Sept. 1916. b. Anne Patricia, f. 7 Marts 1920.

### Faders Søstre:

1. Mary Helena, f. 27. Aug. 1848, g. 13 Marts 1867 m. Købmand Archibald Williamson, f. 24 Nov. 1835 † 13 Sept. 1855. [Hampshire.]
2. Agnes Martha, f. 29 Okt. 1855, g. 9 Dec. 1875 m. Ingeniør Benjamin William Gardom, f. 19 Sept. 1847 [Buenos Aires.]

### Farfaders Fader:

Carl Frederik Herman, f. 24 Marts 1774 † 27 Sept. 1856 Kirurg i den britiske Marine. Sønner:

1. John Henry, f. 18 Dec. 1819 † 28 Juli 1896, Købmand, g. 1853 m. Harriet Madeline Jones, f. 9 Sept. 1830 † 17 Sept. 1869. Døtre: a. Annie Mary, f. 27 April 1854, g. 9 Okt. 1878 m. Oliver Ashworth, f. 7 Sept. 1854 † 1926. [London.]



## Krabbe af Østergaard.

- b. **Harriet Eleanor**, f. 20 Jan. 1856, g. 1 Dec. 1881 m. **Edward Colin Hawes**, f. 21 Sept. 1848 † 27 Juni 1931. [Horsham, Sussex.]
2. **Frederick John**, f. 26 Okt. 1824 † 21 Jan. 1869, *Staff-commander Royal navy*, g. 11 Juni 1852 m. **Jane James**, f. 30 Marts 1832 † 4 April 1923. Børn:
- a. **Frederick James**, f. 19 Juli 1860 † 3 Juli 193, *Paymaster-Rear-Admiral*, g. 5 Juni 1889 m. **Alice Kate Anderson**, f. 19 Febr. 1859. [Emsworth, Hants.] Datter: **Helen Dorothy Anderson**, f. 22 Juni 1890.
- b. **Emily Maud**, f. 30 Marts 1864. [Hereford.]
- c. **William James Herman**, f. 6 Juli 1867, *Købmand*, g. 1 Marts 1904 m. **Nora Krabbé Williamson**, f. 6 Juli 1876. [Buenos Aires.]

## Krabbe af Damsgaard.



*Gammel dansk Adelslægt, der nedstammer fra Christen Krabbe til Damsgaard, som nævnes 1498. — Udførlig Slægttavle og Vaabenafbildninger, se Aarg. 1928.*

### Den ældre danske Linje.

- Oluf Haraldsen Krabbe**,<sup>o</sup> f. 19 Maj 1872 (Søn af Professor, Dr. med. **Harald**, f. 13 Marts 1831 † 25 April 1917, og **Kristin Gudmundsson**, f. 25 Maj 1841, g. 21 Juli 1871 † 14 Aug. 1910), *Landsdommer\**, *Professor\** ved Universitetet, Dr. jur. g. 2 Okt. 1900 m. **Petrea Neergaard**, f. 20 Dec. 1878. [Frederiksberg.] Børn:
1. **Karen**, f. 19 Aug. 1901, *cand. jur.*, g. 24 Juli 1936 m. **Godsejer Paul Frederik Thymann**, f. 22 Okt. 1891 (han g. 1<sup>o</sup> m. **Marie Sophie Cathrine Anna (Mimi) Lillenschiold** † 1929). [Snertingegaard ved Klarskov.]
2. **Otto Henrik Olufsson**, f. 7 Maj 1903, *Sekondløjtnant* ved *Gardehusar-Reg.*, *Proprietær*, g. 13 Jan. 1934 m. **Else Agnete Hoffmeyer**, f. 4 Maj 1908. [Hastrupgaarden ved Præstø.]

### Brødre:

1. **Jon Haraldsen**, f. 5 Jan. 1874, *Islands Chargé d'affaires* i Danmark (K.<sup>1</sup>D.M.) (I.F.2.\*) (Fi.H.R.2.1) (I.Kr.2.) (Sp.I.K.2.) (Ø.F.Æ.T.3.) (S.N.2.1), g. 10 Maj 1899 m. **Margrethe Casse**, f. 27 Okt. 1876. [K.] Børn:
- a. **Gudrun**, f. 20 Juni 1900, *Malerinde*, *overord. Stiftsdame* i Vallø.
- b. **Niels Jonsen**, f. 8 Aug. 1901, *cand. phil.*, *Proprietær*, g. 24 Febr. 1935 m. **Kirsten Riddervold**, f. 4 Nov. 1905. [Skovlunde ved Rødvig.] Sønner:

## Krabbe af Damsgaard.

- 1) Jon Henrik, f. 22 April 1936.
- 2) Niels Leif, f. 17 Dec. 1937.
- 3) Sten Riddervold, f. 1 Juli 1942.
- c. Bodil, f. 12 Okt. 1902, g. 10 Febr. 1925 m. Civilingeniør Eyvind Mark Bjørn, f. 28 Jan. 1902, skilt. [K.]
- d. Birgitte, f. 13 Febr. 1904, cand. phil., g. 17 Dec. 1935 m. Læge Paul Ernst Kabell, f. 15 Jan. 1901. [Køge.]
- e. Henning Jonsen, f. 20 Juli 1906, cand. mag., g. Sept. 1941 m. Runa Rasmussen, f. 1912. [London.] Datter:  
Datter, f. Juli 1942 i London.
2. Thorvald Haraldsen, f. 21 Juni 1876, Civilingeniør, Fyrdirektør\* (R.\*D.M.) (I.F.2.) ((S.N.2.<sup>2</sup>), g. 1<sup>o</sup> 11 Nov. 1902 m. Sigrid Jonsson, f. 22 Aug. 1875 † 24 Dec. 1905, 2<sup>o</sup> 15 Juni 1907 m. Margarethe Krabbe, f. 4 Okt. 1871. [Gentofte.] Datter:  
Helga, f. 25 Aug. 1904, cand. phil., g. 20. Juli 1933 m. Adjunkt, cand. mag. Helge Vincens Gad, f. 24 Nov. 1905. [Aabenraa.]
3. Knud Haraldsen, f. 3 Marts 1885, Dr. med., Overlæge ved Kommunehospital, g. 9 Okt. 1909 m. cand. jur. Thora Agnete Hindenburg, f. 19 Febr. 1883. [K.] Børn:  
a. Edith, f. 4 Marts 1912, Læge, g. 11 Maj 1935 m. Landsretssagfører Poul Einar Behrendt-Poulsen, f. 28 Maj 1909. [K.]  
b. Ingrid Agnete, f. 7 Okt. 1913, cand. phil., g. 2 Juni 1933 m. Civilingeniør Mogens Ambt Balslev, f. 3 Juni 1909. [K.]  
c. Ulrik Hindenburg, f. 28 Marts 1916, Civilingeniør, g. 4 Maj 1940 m. cand. pharm. Karen Marie Delcomyn Møller, f. 24 Febr. 1916. [Västerås.]  
d. Erling Hindenburg, f. 3 Dec. 1922, stud. polyt. [K.]

### Farbroder:

Otto, f. 11 April 1836 † 5 Juli 1884, Forpagter, g. 21 Marts 1869 m. Frederikke Caroline Christiane Bergmann, f. 21 Febr. 1838 † 25 Maj 1915. Datter:

Margarethe, f. 4 Okt. 1871, g. m. Fyrdirektør Thorvald Haraldsen Krabbe.

### Farfaders Fader:

Johan Heinrich Bernhard Ludvig, f. 3 April 1751 † 5 Juli 1809, Kaptajn, Toldforvalter. Sønner:

af 1. Ægteskab m. Anne Marie Marjenhoff (1751—1806):

1. Carl Frederik, f. 22 Okt. 1793 † 10 Juli 1849, Major. Sønner:  
a. Oluf Johan Heinrich, f. 23 Marts 1820 † 22 Juni 1883, Kammerherre, Oberst, g. 2<sup>o</sup> 10 Sept. 1852 m. Anna Dorothea Kiellerup, f. 14 Febr. 1830 † 20 Marts 1886. Datter:  
Anna Oluffa, f. 2 Maj 1860, Enke efter Hofjægermester, Baron Fritz Rosenkrantz.

Krabbe af Damsgaard.

- b. *Christian Max Galthen Kruuse*, f. 21 Okt. 1825 † 1 Juli 1898, Stationsinspektør, g. 10 April 1856 m. *Josephine Christine Andersen*, f. 9 Marts 1827 † 10 Juli 1894. Børn:
- 1) *Anna Elisa Charlotte*, f. 3 Juli 1858, Stiftsdame i Vallø. [K.]
  - 2) *Carl Heinrich*, f. 5 Dec. 1861 † 23 Maj 1934, Jernbanefunktionær, g. 26 Juni 1891 m. *Agnes Hedevig Nielsen*, f. 27 Febr. 1866, separ. † 30 Marts 1940. Døtre:
    - a) *Rigmor Oluffa Dagmar*, f. 24 Jan. 1892, g. 1 Okt. 1916 m. Konsul, cand. polyt. *Poul Erik Müller*, f. 19 Aug. 1888. [Vedbæk.]
    - b) *Ebba*, f. 1 Febr. 1894, g. 21 Dec. 1923 m. Groserer *Christian Julsbo*, f. 25 Juni 1891. [Vordingborg.]
- c. *Oluf Justus*, f. 23 Maj 1830 † 19 Sept. 1891, Kaptajn, g. 20 Maj 1857 m. *Johanne Christine Christensen*, f. 25 Febr. 1828 † 18 Febr. 1915. Sønner:
- 1) *Carl Frederik*, f. 15 Aug. 1858 † 7 Sept. 1920, Generalmajor, g. 18 Maj 1898 m. *Hedevig Fanny Sander*, f. 18 Febr. 1872 † 2 Okt. 1942. Børn:
    - a) *Else*, f. 6 Marts 1899, cand. phil., g. 7 Maj 1921 m. Befragter *Ejvind Angelo Haarslev Egeboe*. [Charlottenlund.]
    - b) *Oluf*, f. 5 Sept. 1903, cand. phil., Kaptajn udenf. Nr.. [....]
  - 2) *Jørgen Henrik*, f. 15 Dec. 1860 † 11 Maj 1934, Distriktslæge, g. 22 Jan. 1889 m. *Læge Johanne Marie Glerup*, f. 1 Febr. 1850 † 23 Dec. 1914. Datter:  
*Betty*, f. 9 Dec. 1891, g. 4 April 1917 m. Forretningsfører *Axel Algreen Reimer*, skilt. [K.]
  - 3) *Erik Johan*, f. 21 Dec. 1862 † 20 Juli 1897, Kammerjunker, Kaptajn, g. 29 Maj 1890 m. *Jenny Caroline Augusta de Renouard*, f. 12 Jan. 1863 † 19 Aug. 1930. Datter:  
*Karen*, f. 16 Juni 1893, g. 24 Jan. 1931 m. Biblioteksassistent *Egil Dithmer*, f. 16 Juli 1888 † 13 Okt. 1935. [K.]
  - 4) *Axel Valdemar*, f. 1 Juni 1867 † 19 Juni 1917, Kammerjunker, Fuldmægtig under Enkedronning *Louises Holstat*, g. 20 Maj 1903 m. *Mary Augusta Bjerring*, f. 17 Marts 1874. [K.] Datter:  
*Margrethe*, f. 27 Febr. 1906, g. 5 April 1932 m. Kommunelærer *Mogens Sadolin*, f. 18 April 1904. [Charlottenlund.]
  - 5) *Frederik Christian*,<sup>o</sup> f. 8 April 1870, Kontorchef<sup>e</sup> paa Carlsberg-Bryggerierne (R.\*) (M.T.Kfh.), g. 1<sup>o</sup> 10 Maj 1900 m. *Inger Trolle*, f. 22 Jan. 1876 † 18 Maj 1923, 2<sup>o</sup> 10 Okt. 1924 m. *Anna Elise Poulsen*, f. 7 Maj 1882. [Frederiksberg.] Børn:

Krabbe af Damsgaard.

af 1. Ægteskab:

- a) Inge Betty, f. 21 Febr. 1901, g. 20 Maj 1921 m. Ritmester, Stabschef hos Generalinspektøren for Rytteriet, Kammerjunker Christian Alfred Friis (R.\*), f. 6 Maj 1896. [Hellerup.]
  - b) Herluf, f. 12 Maj 1904, Kammerjunker, Kaptajn i Livgarden, Adjutant hos Generalstabschefen (S. H.E.5.), g. 14 Nov. 1931 m. Else Svann Poulsen, f. 12 Maj 1910. [Lyngby.] Børn:  
(1 Birgitte, f. 4 Nov. 1935.  
(2 Ole, f. 7 Dec. 1937.
- d. *Frederik Vilhelm Ludvig, f. 29 Dec. 1832 † 13 Juni 1888, Assistent ved Statsbanerne, g. 30. Nov. 1859 m. Helene Christine Bay, f. 19 Juni 1835 † 5 Nov. 1908.*  
Sønner:
- 1) Carl Johan Oluf Christian, f. 28 Juni 1868, Kontorchef\* ved Strandvejs-Gasværket, g. 20 Maj 1904 m. Helga Østerbol, f. 21 Juli 1873. [Hellerup.] Datter:  
Karen, f. 15 Aug. 1905, g. 14 Sept. 1935 m. Ingeniør August Conrad Schönwälder, f. 25 Dec. 1885. [K.]
  - 2) Albert Heinrich Riise, f. 24 April 1871, cand. jur., Indchaver af »Krabbes Annoncebureau«, g. 19 Maj 1899 m. Voldborg Sofie Brøchner-Larsen, f. 12 Jan. 1873 † 16 Maj 1932. [K.] Børn:  
a) Agnete Helene, f. 12 Dec. 1900, g. 17 Dec. 1921 m. Højesteretssagfører Leif Gamborg, f. 5 Dec. 1896. [Charlottenlund.]  
b) Fritz Erik Hugo, f. 19 Maj 1902, Civilingeniør, g. 3 Aug. 1929 m. Gunhild Junker, f. 22 Maj 1907. [Odense.] Børn:  
(1 Kirsten, f. 22 Okt. 1931.  
(2 Erik Junker, f. 19 April 1934.  
(3 Ole Junker, f. 8 Sept. 1936.  
(4 Helene, f. 3i Jan. 1939.

af 2. Ægteskab m. *Caroline Antoinette Monrad (1791—1818):*

2. *Frederik Anton Monrad til Hald, f. 16 Dec. 1808 † 8 Juni 1881.* Søn:  
*Christopher, f. 20 Juli 1833 † 22 Maj 1913, Kammerherre, Forsvarsminister, Herredsfoged, g. 1 Nov. 1861 m. Marie Dorte Boesen, f. 8 April 1837 † 11 Juni 1918.* Sønner:  
1) *Age, f. 26 Juli 1862 † 2 Maj 1933, Hofjægermester, g. 25 Sept. 1888 m. Ellen Frederikke Hartnack, f. 16 Juni 1864 † 6 April 1940.* Sønner:  
a) *Torben, f. 23 Juni 1889, Landbrugskandidat, Lieutenant\* i Rytt., Plantageassistent, g. 1<sup>o</sup> 11 Nov. 1916 m. Louise Willer Petersen, f. 24 Sept. 1892, skilt 1922 (hun g. 2<sup>o</sup> m. Godsejer\* P. H. Tvede), 2<sup>o</sup> 7 Nov. 1932 m. Erna Nienstædt, f. 23 Jan. 1902. [Sumatra.] Børn:*

## Krabbe af Damsgaard.

### af 1. Ægteskab:

- (1 *E l s e*, f. 8 Aug. 1917, g. 5 Dec. 1939 i Krogstrup m. Civilingeniør *M o g e n s* Langebæk.  
(2 *O l e* Henrik, f. 8 Dec. 1921.

### af 2. Ægteskab:

- (3 *H e n r i e t t e*, f. 18 Dec. 1933. (Vallø.)  
b) *G r e g e r s*, f. 29 Aug. 1895. [Canada.]  
2) *I v e r*, f. 29 April 1868, Kammerjunker, Dommer,\* g. 21 Sept. 1910 m. *E v a* Møller, f. 17 Jan. 1894. [K.]  
Børn:  
a) *E r i k*, f. 25 Maj 1912, Brygmester. [Pittsburg, U. S. A.]  
b) *A g n e t e*, f. 17 Juni 1916, Dyrlæge, Assistent ved Den kgl. Veterinær- og Landbohøjskole, g. 26 Juni 1937 m. Arkitekt *F r a n t z* Gerhard Holm, f. 21 Jan. 1912. [K.]

## Den yngre danske Linje.

*O l u f* Vilhelm Tyge Krabbe,<sup>o</sup> f. 3 April 1873 (Søn af kgl. Fuldmægtig *J o h a n* *L u d v i g* Adolph Carl Krabbe, f. 14 Aug. 1838 † 2 Okt. 1893 og *A n n a* Kirstine Herskind, f. 21 Marts 1852, g. 4 April 1871 † 24 Juli 1918), Direktør, Formand\* for Dansk Adelsforbund, Medl. af Best. for Dansk Adelsforbunds Valløfond (R.\*), g. 10 Maj 1900 m. *L a u r e n t z e* Marie Magdalene Schiøttz-Christensen, f. 22 Juli 1875. [K.] Børn:

1. *E l s e*, f. 6 Febr. 1901, cand. phil., g. 26 Nov. 1927 m. Arkitekt *J o h n* Vilhelm Thorson, f. 30 April 1894. [K.]  
2. *J ø r g e n* Preben, f. 5 Juli 1903, Prokurist, g. 9 Maj 1934 m. *I n g e b o r g* Voetmann, f. 20 Okt. 1904. [K.] Sønner:  
a. *K l a u s*, f. 23 April 1936.  
b. *P e t e r*, f. 14 April 1940.  
3. *A n n a*, f. 24 Jan. 1905, g. 24 Aug. 1935 m. Korrespondent, kgl. Translatør *J ø r g e n* Anders Sandø Ørsted Hertz, f. 21 Maj 1901. [K.]

### Søskende:

1. *T h o r a* Anna,<sup>o</sup> f. 24 Jan. 1872, g. 10 Juni 1893 m. Udgiver og Chefredaktør af Aalborg Stiftstidende, cand. pharm. *L a u r i t z* Alexander Schiøttz-Christensen, f. 17 Febr. 1863. [Aalborg.]  
2. *A d o l p h* Frederik, f. 2 Febr. 1875, Direktør for Olympic Portland Cement Co., g. 20 Maj 1900 m. *R a g n a* Esbensen, f. 6 Juni 1875. [Bellingham, Washington.] Børn:  
a. *H a n s* *M o g e r s*, f. 26 Jan. 1903, Fabrikingeniør, g. 1<sup>o</sup> 22 Jan. 1925 m. *M i l d r e d* Byles, f. 10 Dec. 1903 † 18 Juli 1929, 2<sup>o</sup> 4 April 1936 m. *M a r i a n* Margarethe Cowall, f. 17 Dec. 1906. [Bellingham, Wash.] Søn:

### af 1. Ægteskab:

- F r e d e r i k* Lee, f. 1 Dec. 1925.

## Krabbe af Damsgaard.

- b. **Johann Adolf**, f. 2 Okt. 1906, Statsingeniør, g. 1 Febr. 1928 m. **Winifred Gamble**, f. 26 Maj 1907. [Portland, Oregon.] Døtre:
  - 1) **Mary Sonja**, f. 4 Marts 1933.
  - 2) **Joan Ellen**, f. 21 Juni 1938.
- c. **Iven**, f. 20 Febr. 1909, Maskiningeniør, g. 11 Juli 1936 m. **Elizabeth Lindhard**, f. 11 Maj 1909. [New York.]
- d. **Esther Ragna**, f. 6 Nov. 1914, g. 19 Juni 1937 m. Agent i Shell Oil Co. **Robert Glengary Smith**, f. 8 Jan. 1912. [Seattle, Wash.]
3. **Laura Anna Emilie**, f. 4 Okt. 1870, g. 31 Maj 1900 m. Redaktør **Johan Filseth**, f. 28 Sept. 1862 † 5 Sept. 1927. [Lillehammer.]
4. **Ludvig Thorvald**, f. 15 Juni 1884. cand. mag., honorær Attaché ved den danske Legation i Paris (R.\*), g. 17 Okt. 1915 m. **Lucie Jeanne Charlotte Murcianni Durand**, f. 30 Nov. 1887. Børn:
  - a. **Gregers Louis Charles**, f. 5 Jan. 1919.
  - b. **Françoise Edel**, f. 14 Juni 1923.

## Den norske Linje.

**Frederik Christian Krabbe**, f. 5 Nov. 1864 (Søn af Handelsagent **Olaus Petrus**, 11 Juli 1832 † 12 Dec. 1896, og **Ingeborg Annette Synnestvedt**, f. 3 Dec. 1837, g. 7 Sept. 1859 † 7 Dec. 1868), g. 1888 m. **Petra Nielsen**. [Chicago.] Børn:

1. **Olaf**, f. 23 Juni 1890, Mekaniker, g. 23 Dec. 1916 m. **Ida Marie Zehme**, f. 4 Okt. 1894. [Chicago.] Børn:
  - a. **Ruth Louise**, f. 31 Okt. 1920.
  - b. **Jean Dolores**, f. 23 Juli 1929.
2. **Amy Marie**, f. 17 Okt. 1892, g. 23 Sept. 1922 m. Mekaniker **William Henry Zehme**, f. 11 Febr. 1890. [Chicago.]
3. **Katie Synnestvedt**, f. 15 Juni 1895, g. 15 Juni 1919 m. Metallurg **Glen Curtis Riegel**, f. 4 Aug. 1892. [Peoria, Illinois.]
4. **Florence Ingeborg**, f. 7 Jan. 1898, g. 11 Juli 1921 m. Generalagent i »Sinclair Oil Comp.« **Orrin Emory Fowler**, f. 25 Marts 1896. [Grand Rapids, Michigan.]

## Broder:

**Nicolai Christian Synnestvedt**, f. 10 Okt. 1866 † 18 Febr. 1911, Skibstører, g. 12 Jan. 1897 m. **Johanne Christine Johannesen**,<sup>o</sup> f. 14 April 1871. [Oslo.] Børn:

1. **Odd**, f. 8 Marts 1900, Toldopsynsmand. [Oslo.]
2. **Liv**, f. 16 April 1909, Kontorist. [Oslo.]

## Krieger.



*Viceadmiral Johan Cornelius Krieger blev adlet ved Patent af 14 Febr. 1797. Udførlig Stamtavle og Vaabenafbildning i Farver se Aarg. 1907.*

### I. Linje.

*Valdemar Krieger*<sup>o</sup> til Estruplund og Tørslevgaard, f. 15 Juni 1864 (Søn af Jørgen Henrik, f. 17 April 1814 † 24 Dec. 1884, og *Ebba* Jacobine Petrine Sletting, f. 12 Marts 1828, g. 16 Nov. 1855 † 10 Aug. 1899), Kammerherre, Kaptajn\* i Livgarden (R.\*D.M.) (M.T.Kfh.) (F.Æ.L.5.) (Gr.Fr.4.) (N.St. O.3.<sup>1</sup>) (Pr.R.Ø.4.) (R.St.A.3.) (R.St.Stan.2.) (S.H.E.5.) (S.Sv. 3.<sup>1</sup>) (Sp.M.F.2.) (Stb.V.4.) (Ø.r.K.1.). [Estruplund ved Ørsted.]

#### Broder:

*Just Henrik*, f. 23 Juni 1865, Hofjægermester, Kammerjunger, g. 29 Jan. 1891 m. Baronesse *Ellen Julie Gyldenkrone*, f. 13 Dec. 1866. [K.] Datter:

*Karen*, f. 11 Dec. 1893, g. m. Kontorchef *Johannes Folsach*.

#### Farbroder:

*Just Valdemar Cato*, f. 14 Jan. 1828 † 27 Sept. 1864, g. 28 Dec. 1862 m. *Ottine Elisabeth Marcher*, f. 12 April 1842 † 18 Maj 1887. Søn:

*Johan Wilhelm Sophus Christian*, f. 6 Okt. 1863 † 1 Aug. 1937, g. 19 Juni 1891 m. *Charlotte Marie Wolff Snedorff*, f. 9 Juli 1871. [Køng Bo ved Lundby St.]

#### Farfaders Broder:

*Christian*, f. 14 Okt. 1809 † 5 April 1849, Kaptajn-lieutenant. Søn:

*Wenzel Christian*, f. 14 Febr. 1847 † 1 Okt. 1893, Kulhandler, g. 14 Dec. 1886 m. *Mary Dinwiddie*, f. 11 April 1866. [Cornwall.] Datter:

*Annie*, f. 28 Okt. 1887.

### II. Linje.

*Uddød 11 Dec. 1938.*

### III. Linje.

*Uddød i Mandslinjen 3 Jan. 1936.*

### IV. Linje.

*Axel*<sup>o</sup>, f. 21 April 1888 i Kbh. (Søn af tjenstg. Kammerherre hos Prins Valdemar Oscar Johannes, f. 16 Juli 1856 † 20

## Krieger.

Maj 1928), Kaptajn\* af Fodfolket, Brandinspektør, Korpsinspektør i C. B. U. (Statens civile Luftværn) (R.\*) (M.T.Kfh.) (Br.Br.Æ.K.) (Pr.r.K.3.) (Ø.r.K.2.), g. 23 Nov. 1912 i Helsingør m. **A l b a** Schierning, f. 7 Marts 1890 i Helsingør. [Helsingør.] Søn:

**J o h a n** Cornelius, f. 30 Maj 1917 i Helsingør, Sekondløjtnant ved 4. Regiment, g. 13 Jan. 1940 i Gentofte m. **G r e t h e** Vibeke Grabod, f. 21 Juli 1915 i Varde. [Gentofte.]

### Moder:

**H e n r i c a**, f. Berregaard, f. 28 Sept. 1860 i Kbh., g. 18 Juni 1887 sst., Enke 20 Maj 1928. [Helsingør.]

### Farfaders Broder:

**J o h a n C o r n e l i u s**, f. 23 Marts 1818 † 1 Dec. 1894, Kammerherre, Generalmajor, g. 6 Juni 1855 m. **J o h a n n e** Drewsen, f. 18 Sept. 1831 † 15 April 1892. Datter:

**H a r r i e t** Emilie, f. 5 Nov. 1859, g. 9 Nov. 1892 m. **C a r l** Milberg (Brøchner) St. Amory, f. 13 Juli 1850 † 21 Juli 1926. [Charl.].

## Krogh.\*



*Bremisk Adelsslægt, der i det 17. Aarh. kom til Danmark. — Ved kgl. aabent Brev af 28 Nov. 1873 erholdt nedenstaaende Descendenter af Generallieutenant Georg Friderich von Krogh (f. 29 Jan. 1687 † 29 April 1768) Anerkendelse som hørende til den danske Adel. Udførlig Slægttavle og Vaabenafbildning i Farver, se Aarg. 1898.*

**G e r h a r d** Caspar Hermann Krogh,<sup>o</sup> f. 28 Febr. 1885 (Søn af Vicekonsul Heinrich (H e n r y), f. 8 Nov. 1853 † 17 Aug. 1909 og **M a r i e** Voigt, f. 15 Okt. 1864, g. 6 Maj 1884 † 8 Marts 1924), amerikansk Konsul\*, g. 7 Juni 1927 m. **I n a** Leonore, født Baker, f. 23 Nov. 1892 (g. 1<sup>o</sup> m. Everett †). [Fargo, N. Dakota, U. S. A.]

### Brødre:

1. **A d a m V i l h e l m**, f. 18 April 1886 † 7 Aug. 1915, g. 17 Aug. 1909 m. Nettie Marie Olson, f. 1 Jan. 1889. [Portland, Oregon.]
2. **F r e d e r i k (F r i t s)** Christian Julius, f. 20 Okt. 1887, Ejendomsbesidder. [Fargo, N. Dakota.]

## Ladiges.\*

*Ditmar Frederik Ladiges til Barnekow ved Wismar og Vosnæsgaard, som 1823 blev optagen i den østrigske Adel, blev*



## Ladiges.

ved Resolution af 20 Marts 1824 og Patent af 18 April 1827 optagen i den danske Adelstand. — Gustav Ladiges til Barnekow osv. optoges 23 April 1856 i den meklenborgske Adel.

### Den ældre Linje.

- Henrich Ladiges, f. 13 Maj 1877 (Søn af Farmer Henrich, f. 11 Juli 1847 † i Juli 1907 og Doris Markmann †), Farmer, g. 13 Dec. 1907 m. Gertrude Johanna Allegunde Boellhoff, f. 24 Juni 1882. [Glenwood, Washington.] Børn:
1. Melita Gertrude, f. 27 April 1909, g. m. Dean E. Keel, f. 10 Okt. 1900. [Glenwood.]
  2. Eleanor Helen, f. 28 Nov. 1910, g. 21 Nov. 1933 m. Naalemager Ervin Abraham, f. 14 Sept. 1917. [Portland, Oregon.]
  3. Arthur, f. 7 Nov. 1912.
  4. Osmar Clarence, f. 24 Nov. 1914.
  5. Freda Ruth Charlotte, f. 24 Juni 1919.
  6. Henry Carl, f. 18 Juli 1920.

### Søskende:

1. Charles, f. 4 Maj 1878, Tømrer, g. 1 Dec. 1925 m. Anna Louise Borgeson, f. 3 Juni 1888. [Portland, Oregon.]
2. William, f. 1 Okt. 1881, Hotelejer, g. 4 Juni 1904 m. Louise Pullen, f. 21 Febr. 1886 † 1 Juni 1909. [Alberton, Montana, U. S. A.] Børn:
  - a. William Raymond, f. 26 Maj 1906, ansat ved Statsskovvæsenet, g. 20 Okt. 1936 m. Florence Dishno, f. 1911. [Missoula, Montana, U. S. A.] Datter: Carol Marie, f. 15 Maj 1939.
  - b. Pearl, f. 20 Maj 1908, Bogholder, g. 5 Juli 1929 m. Kontorist Edwin Russell Bennett, f. 1 Juni 1906. [Alberton.]
3. August, f. 10 April 1883 † 5 Nov. 1918, Landmand, g. m. Eda Wolke, f. 11 Juli 1884. [Trout Lake, Washington.] Børn:
  - a. Louise Doreen, f. 4 Maj 1907. [Trout Lake.]
  - b. Rudolph August, f. 16 Nov. 1908, Farmer. [Trout Lake.]
4. Charlotte (Lottie), f. 1 April 1890, g. 28 Okt. 1921 m. Ingeniør Bernard L. Sellinger, f. 7 Aug. 1896. [Vancouver, Washington.]
5. Max, f. 5 Sept. 1885, Landmand, g. 12 Nov. 1906 m. Elizabeth Schoweifer, f. 26 Juni 1885. [Glenwood, Washington.] Børn:
  - a. Charlotte, f. 5 Sept. 1907, g. 5 Marts 1924 m. Taglægger Lewis Eagleton, f. 10 Juli 1903.
  - b. Elizabeth, f. 27 Dec. 1908, g. 12 Febr. 1927 m. Landmand Gustav Gribner, f. 17 Febr. 1901.
  - c. Walter, f. 26 Marts 1910
  - d. Max, f. 14 Marts 1914.

## Ladiges.

- e. **P a u l**, f. 13 April 1916, gift m. .... [Glenswood, Wash.]  
Søn:  
Sandra Max, f 3 Okt. 1940.  
f. **L u c i l e**, f. 5 Nov. 1924.

### Faders Søkende:

1. **P h i l i p**, f. 5 Maj 1851 † 15 Jan. 1924, g. 2 Nov. 1877 m. **C h r i s t i n e** Marie Müller, f. 16 Okt. 1858 i Husum. [Schwansee, Trems-Lübeck.] Børn:
  - a. **C a r l** Johannes August<sup>o</sup> til Gottesgabe Riddergods, f. 23 Dec. 1878 paa Ipland ved Slesvig (Pr.J.K.1.) (Pr.J.2.), g. 17 Sept. 1918 i Lübeck m. **L i n a** Hochapfel, f. 26 Juni 1891 i Saarbrücken. [Gottesgabe ved Schwerin.] Søn:  
Ditmer Eduard, f. 4 Dec. 1919 i Lübeck.
  - b. **I n g e b o r g** Vilhelmine Ida, f. 18 Marts 1880 paa Ipland, g. 20 Marts 1905 i Berlin m. Dr. jur. **G e o r g** Rothe, f. 5 Jan. 1880. [Berlin.]
  - c. **F r i d r i c h** (**F r i t z**) Franz, f. 24 April 1881 i Borghorster-Hütten, Cremlingen, g. 25 Jan. 1912 m. **B e r t a** Alwine Schrader, f. 29 Juli 1884. [Tannerhorst-Warthegeau.] Børn:
    - 1) **U r s u l a**, f. 28 Febr. 1914 i Salder v. Brunsvig.
    - 2) **H e i n r i c h** Philipp Richard, f. 15 Maj 1915 sst.
    - 3) **I r m g a r d** Erna Margrethe, f. 30 Juli 1916 sst.
  - d. **T h y r a** Fernande Petra, f. 24 Dec. 1885 i Altona, g. 8 Jan. 1915 i Lübeck m. preuss. Kaptajn<sup>o</sup> **A r v i d** Gustav Julian Theodor von Wedderkop, f. 6 Juli 1873 i Kiel. [Kiel.]
2. **C h r i s t i a n**, f. 15 Febr. 1858 † Nov. 1925, g. 10 Juli 1886 paa Borghorster-Hütten m. **A n n i e** Lefriede Henriette Schröder, f. 9 Nov. 1867, skilt. [Portland, Nordamerika.] Døtre:
  - a. **E l s e** Charlotte Auguste, f. 2 Nov. 1891.
  - b. **D a g m a r** Carla, f. 23 Nov. 1897.
3. **D a g m a r**, f. 26 Febr. 1866 paa Borghorster-Hütten, g. 1<sup>o</sup> 28 Jan. 1892 m. Dr. med. **C a r l** Schmidt, f. 9 Febr. 1865, skilt, †. 2<sup>o</sup> i Hannover m. Dr. med. **H e i n r i c h** Wiegels †. [Worms.]

### Den yngre Linje.

#### Uddød i Mandslinjen 29 Nov. 1914.

**T h e k l a** von Ladiges, f. 9 Febr. 1872 (Datter af **C a r l** til Barnekow, f. 26 Dec. 1838 † 19 Juni 1894 og **H e l e n e** Amalie Blanka von Holstein, f. 30 Okt. 1846, g. 10 Okt. 1869 † 7 Dec. 1902), g. 10 April 1893 m. **B r u n o** Hans Friherre von Massenbach til Lehmkuhnen, f. 3 Sept. 1866 † 12 Juni 1903. [Potsdam.]

### Søster:

**T h e r e s e** Monica, f. 4 Maj 1881, Dr. phil. [München.]

## Lasson.

*Assessor Peder Thøgersen Lasson til Rødslet blev adlet 14 Sept. 1731.*

Axel Rosenkrantz Lasson, f. 3 Febr. 1883 (Søn af Husmand Lorentz Lund, f. 1 Febr. 1845 † 28 Febr. 1922 og Else Marie Christensen, f. 7 Dec. 1855, g. 11 April 1882 † 26 Maj 1935), Landmand, g. 27 Juni 1912 m. Nicoline Petrine Elvine Christensen Bulbjerg, f. 2 Jan. 1879. [Nørklit ved Frøstrup.] Døtre:

1. Agnes Josefine Rosenkrantz, f. 19 Aug. 1913, g. 1 Aug. 1936 m. Chauffør Ejner Pedersen, f. 26 Maj 1914. [K.]
2. Else Henriette Rosenkrantz, f. 7 Maj 1920.

### Faders Søskende:

1. *Lars Hansen Rosenkrantz, f. 24 April 1841 † Jan. 1925, Drejer, g. 16 Juli 1869 m. Maren Christine Pedersen, f. 22 Sept. 1837 † 26 Febr. 1920.* Døtre:
  - a. Christiane Sophie, f. 25 Febr. 1870, g. 1 Nov. 1890 m. Guldsmed Frands Oscar Bieler, f. 31 Dec. 1863 † 9 Nov. 1929. [Odense.]
  - b. Axeline Elvine Hansine Anine, f. 29 Okt. 1872, g. 3 Okt. 1896 m. Maler Thorvald Carl Constantin Olsen, f. 15 Maj 1871. [Odense.]
  - c. Caroline Marie Adelaide Rosenkrantz, f. 12 Juli 1882, g. 9 Marts 1912 m. Christen Anton Svendsen, f. 24 Juni 1873. [Valbv.]
2. *Carl Hansen, f. 3 Febr. 1846 † 19 Okt. 1929, Husmand, g. 7 Sept. 1876 m. Vilhelmine Kristine Madsen, f. 11 Marts 1856 † 22 Marts 1937.* Søn:

Axel Christian, f. 28 Juni 1879, Fisker, g. 4 Juni 1909 m. Ane Marie Thomsen Rottbøll, f. 2 Febr. 1884. [Nørklit.] Sønner:

  - 1) Carl Vilhelm Rosenkrantz, f. 16 Maj 1910, Landmand, g. 10 April 1941 m. Edith Oddershede, f. 23 Okt. 1920 i Sennels. Søn:

Axel Christian Rosenkrantz, f. 12 Aug. 1942 i Frøstrup.
  - 2) Thomas Christian Rosenkrantz, f. 21 Juni 1913, Landmand.
  - 3) Hans Emil Rosenkrantz, f. 29 Nov. 1914, Urmager.
  - 4) Einar Charles Rosenkrantz, f. 30 Marts 1918, Mejerist.
  - 5) Børge Rosenkrantz, f. 11 Nov. 1922, Skovfogedelev.
3. *Antoinette Elvine, f. 8 Juli 1855, g. 30 Nov. 1877 m. Arbejdsmand Georg Nielsen, f. 24 Maj 1845 † 8 Marts 1924.* [Thisted.]

## Le Normand de Bretteville.

*Gammel Adelslægt fra Normandiet, der under den franske Revolution kom til Danmark. Oberst Louis Claude le Normand de Bretteville blev 4 Maj 1804 optagen i den danske Adelsstand. I Belgien og Frankrig fører Slægten Titlen af Marquis.*

Carl Louis Valdemar le Normand de Bretteville, f. 11 Marts 1874 (Søn af cand. polit. Ejendomsbesidder Oscar Harald Viggo Emil, f. 29 Marts 1840 † 30 Nov. 1922, g. 16 Juni 1871 m. Mathilde Unserud, f. 15 Jan. 1845 † 1 Marts 1917), Rentier, g. .... m. .... Meyer, f. .... skilt. [California.]  
Datter:

Edith, f. 16 Juli 1898, g. 15 Juli 1930 m. Donald Walsh. [New York.]

### Søskende:

1. Anna Claudine Louise Mathilde, f. 19 April 1872. [Paris.]
2. Pierre Alexander, f. 7 Nov. 1877, Financier, g. 12 Nov. 1908 m. Clarisse Lyons, f. 4 Marts 1889. [San Francisco.] Sønner:
  - a. Alexander, f. 20 Marts 1911, g. 3 Juni 1939 m. Dorothea Snively, f. 11 Juni 1910.
  - b. Charles Edouard, f. 11 Marts 1913, g. 28 Juni 1938 m. Frances W. Mein, f. 13 Juni 1915. Datter:  
Leslie, f. 23 Juni 1939.
3. Oscar Sophus Emil, f. 16 Febr. 1879, Financier, g. m. Maud Lillian Berry. [Coronado, San Diego Co., California.]
4. Alma Emma Charlotte Corday, f. 24 Marts 1881, g. 1<sup>o</sup> 11 Maj 1908 m. Adolph Bernard Spreckels, f. 5 Jan. 1857 † 28 Juni 1924, g. 2<sup>o</sup> 20 Febr. 1939 m. Elmer Maclay Aul. [San Francisco.]
5. Søren Gustav, f. 12 Okt. 1883, Ejer af Oljekilder og Guldminer, g. m. Edris ..... [Venice, California.]

### Farbroder:

Carl Julius Nestor, f. 26 Aug. 1834 † 13 Marts 1891, Prokurator. Søn:

Louis Claude, f. 8 Maj 1866 † 14 Sept. 1938, Overretssagfører, g. 18 Jan. 1900 m. Thuselda Michelsen, f. 5 Aug. 1867 † 29 April 1923. Døtre:

1. Alice Marguerite, f. 2 April 1901 i Kbh., g. 1<sup>o</sup> 3 Dec. 1927 i Kbh. (B) m. Civilingeniør Hennig Schouboe-Madsen, f. 15 Juli 1901 i Kbh., skilt Jan. 1934, 2<sup>o</sup> 16 Febr. 1934 i Aarhus (b. v.) m. Civilingeniør Kaj Søren Johan Henriksen, f. 8 Juli 1902 i Ulstrup, separ. 1941. [K.]
2. Ebba Rigmor, f. 1 Juni 1904 i Kbh., g. 18 Aug. 1925 i Kbh. (B) m. Direktør, Civilingeniør Ove Malling Storm, f. 3 Aug. 1897 i Lyngby. [K.]

## Le Normand de Bretteville.

### Farfaders Brødre:

1. *Frederik Christian*, f. 9 Juli 1807 † 30 Nov. 1862, kongl. Toldassistent, g. 27 April 1850 m. *Ida Sophie Wolck*, f. 30 Aug. 1814 † 19 Juni 1893. Søn:  
*Axel Nestor Georg Frederik*, f. 22 Aug. 1851 † 6 Okt. 1916, Købmand, g. 19 Nov. 1881 m. *Louise Johanne Marie Mangor*, f. 22 Juni 1861 † 2 Nov. 1922. Sønner:
  - 1) *Kai*, f. 2 Dec. 1883 † 1 Maj 1920, g. 30 April 1911 m. *Anna Petrea Sørensen*, f. 9 Jan. 1890. [Risskov.] Børn:
    - a) *Ulla*, f. 15 Jan. 1912. [San Francisco.]
    - b) *Ove Pierre*, f. 2 Jan. 1915. [Okville, Napa Ct. California.]
  - 2) *Louis Claude*, f. 27 Nov. 1889, Kontorist. [Amerika.]
2. *Charles Jules*, f. 26 Maj 1809 † 16 Nov. 1885, belgisk Oberst. Søn:  
*Eugène Frédéric Jules*, f. 8. Maj 1849 † 3 Febr. 1899, Godsejer, g. 26 Maj 1886 m. *Baronesse Félicie Joséphine Eudoxie de Lannoy*, f. 19 April 1850 † 7 Marts 1932. Søn:  
*Amédée Edmond Charles Armand Louis-Claude Ghislain*,<sup>o</sup> f. 29 Okt. 1889, g. 27 Marts 1913 m. *Baronesse Ghislaine Adélaïde Maria Adrienne Sophie Olympe de Heusch de la Zangrye*, f. 26 Juli 1891. [Château de la Colline, Chokier.]
3. *Jean Pierre Alexandre*, f. 11 Dec. 1811 † 22 Okt. 1884. Divisionsgeneral i fransk Tjeneste, g. 22 Aug. 1849 m. *Jeanne Stéphanie de Bouffiers* † 21 Jan. 1857. Søn:  
*Paul Louis Maurice Pierre*, f. 16 Dec. 1852 † 4 Nov. 1930, g. 1<sup>o</sup> 6 Dec. 1879 m. *Isabelle Adrienne Nicolas*, f. 30 Sept. 1859 † 1905, 2<sup>o</sup> 3 Nov. 1910 m. *Yvonne Pierrot*, f. 12 Aug. 1882. [Paris.] Børn:  
*af 1. Ægteskab:*
  - 1) *Stéphanie Marie Honoraire Isabelle Yvonne Renée*, f. 6 Jan. 1881. [Chateau de la Gardette, Loriol (Drôme), Frankrig.]
  - 2) *Alexandre André Pierre Paul Guy Robert*, f. 22 April 1883, g. 24 Juli 1909 m. *Marie Léonie Vicomtesse de Plan de Seiyes* † 12 Aug. 1929. [Chateau de la Gardette, Loriol.] Børn:
    - a) *Isabelle Marie Margerite Celine Jeanne*, f. 29 April 1910, g. 17 Juli 1934 m. *Raymond Vallentin du Cheylard*. [Montelunne.]
    - b) *Jean Amédée Marie René Henri*, f. 23 Juli 1911.
    - c) *André Robert Marie François Olivier*, f. 6 Nov. 1918.
    - d) *Frédérique Maria Pia*, f. 22 Febr. 1922.
    - e) *Stephanie Marie*, f. 14 Dec. 1925.
4. *Nestor Christopher Eugen*, f. 23 April 1813 † 16 Sept.

## Le Normand de Bretteville.

1860, Toldkontrolør, g. m. *I d a Petersen*, f. 24 Juli 1814 † 13 Nov. 1870. Søn:

*Anton* Christoffer Eugen, f. 20 Febr. 1853, Fabrik-inspektør\*, g. 21 Dec. 1886 m. *J o h a n n e* Hansine Hansen, f. 21 Jan. 1856 † 17 Dec. 1932. [San Francisco.]

Datter:

*M a u d*, f. 8 Juli 1889, g. 1<sup>o</sup> 8 Juli 1914 m. Dr. med. *J a m e s* Malcolm Thompson † Aug. 1915, 2<sup>o</sup> 20 Juni 1922 m. Assurancemægler *W i l l i a m* Arthur Galvin, f. 17 Jan. 1871. [San Francisco.]

## Lerche.



*Cornelius Lerche* til *Nielstrup* blev adlet 25 Juni 1660. — *Christian Cornelius Lerche* til *Lerchenborg* etc. optoges ved Patent af 26 Maj 1818 i lensgrevelig Stand, og alle hans Sønner i første Led var Grever ifølge Allerhøjeste Resolution af 4 April 1818.

Udførlig Slægttavle og Vaabenafbildning i *Farver*, se Aarg. 1934.

### Den grevelige Linje.

Lensgreve *Christian Albrecht Frederik*, f. 21 Aug. 1897 paa *Frederiksberg* (Søn af Kammerherre, Hofjægermester, Lensgreve *Christian Cornelius Lubbi*, f. 14 Juli 1865 † 22 Maj 1937 og *Baronesse Anna Hedvig Cathrine Beate de Falsen Zytphen Adeler*, f. 13 Febr. 1879, g. 20 Okt. 1896 † 12 Febr. 1938), g. 16 Marts 1928 i Kbh. (B) m. *M i n n a* Gjertrud Engelbrecht, f. 11 Aug. 1905 i Kbh. (Z). [Hellerup.] Børn:

1. Greve *Christian Alfred Vincens*, f. 29 Aug. 1930.
2. Baron *Flemming Georg*, f. 13 Marts 1932.
3. Comtesse *Louise Beate*, f. 6 Marts 1938 (Vallø.)

#### Brødre:

1. Baron *Otto*, f. 9 Jan. 1899 paa *Lerchenborg*. [K.]
2. Baron *Axel*, f. 21 Nov. 1903 paa *Lerchenborg*, cand. jur. Sagfører, f. 27 Okt. 1932 m. Comtesse *Elise Margrethe Caroline* (*L i t t e n*) *Scheel*, f. 8 Juni 1908. [Ordrup.]

#### Farfader:

Lensgreve *Christian Albrecht* til *Grevskabet Lerchenborg*, f. 3 April 1830 † 10 April 1885, Kammerherre, g. 23 Nov. 1855 m. *C o r n e l i a* Emma Sophie Louise Tillisch, f. 1 Juli 1837 † 7 Juli 1904. Børn:

1. Baron *Flemming Einar* til *Rohden*, f. 5 Jan. 1872 † 9 April 1911, Hofjægermester, g. 23 Sept. 1896 m. *Selma*

Lerche.

Anna Sophie Elisabeth Lüttichau, f. 17 Jan. 1874.  
[Holtserhage ved Brejninge.]

2. Baron Otto, <sup>o</sup>f. 19 Aug. 1873, Civilingeniør (R.\*D.M.) (S.N. 3.), g. 8 Febr. 1930 m. Else, født Grundtmann, f. 25 Juni 1898 (g. 1<sup>o</sup> m. Greve Erik Hans Schack, skilt 1929). [K.]

Farfaders Farfader:

Greve Christian Cornelius, f. 2 Sept. 1770 † 26 April 1852, Gehejmekonferensraad, Kammerherre, Amtmand. Sønner:

1. Greve Vilhelm Cornelius Magnus til Birkendegaard og Astrup, f. 30 Juli 1820 † 2 Juli 1895, g. 5 April 1856 m. Vilhelmine Conradine Barner, f. 24 Juni 1836 † 28 Sept. 1876. Sønner:

- a. Baron Vilhelm, f. 13 Aug. 1857 † 26 Jan. 1916, g. 19 Maj 1908 m. Addie Cathrine Juliane Grevenkop-Castenskiold til Hagedstedgaard, f. 24 Marts 1878. [Hagedstedgaard ved Maarsø.] Datter:

Baronesse Esther, f. 11 Okt. 1909. (Vallø.)

- b. Baron Gustav, f. 27 Juli 1859 † 15 Okt. 1936, Hofjægermester, Kammerjunker, kar. Ritmester, g. 27 Juli 1895 m. Baronesse Julie Benedicte Christiane (Adane) Wedell-Wedellsborg, f. 25 Okt. 1872. [Klampenborg.] Børn:

- 1) Baron Carl Vilhelm Cornelius Magnus, f. 11 Juli 1896, cand. phil., Secondlieutenant ved Livgarden, g. 1927 m. Mildred Megraw. [Californien.] Døtre:

a) Baronesse Polly Adane, f. 7 Sept. 1930.

b) Baronesse Nina Charlotte, f. 24 Sept. 1933.

- 2) Baronesse Polly Adelheid Vilhelmine Adane, f. 24 Juli 1897, Student, g. m. Hofjægermester, Greve Frederik Scheel til Ryegaard.

2. Greve Carl Christian Cornelius til Benzonsdal, f. 4 Okt. 1826 † 9 Maj 1881, g. 21 Juni 1855 m. Sophie Frederikke Steensen Leth til Egelykke, f. 24 Juli 1835 † 9 Juli 1925. Børn:

- a. Baron Carl Christian, f. 19 Maj 1856 † 24 Maj 1920, Kammerherre, Hofjægermester, g. 19 Febr. 1884 m. Sigrild With, f. 11 Febr. 1866 † 20 Febr. 1941. Børn:

- 1) Baronesse Ille Sophie Edel Hilleborg, f. 5 Jan. 1885. Overord. Stiftsdame i Vallø [K.]

- 2) Baron Carl Christian Cornelius, f. 7 Jan. 1888, Hofjægermester, Medejer af Benzonsdal. [Benzonsdal ved Taastrup.]

- 3) Baron Vincens Christian, f. 12 April 1891, Hofjægermester, Løjtnant\* af Res. ved Gardehusarreg., Medejer af Benzonsdal. [Benzonsdal], g. 8 Juli 1919 m. Marie Frederikke (Unne) Collet, f. 21 Okt. 1898, skilt (hun g. 2<sup>o</sup> 1931 m. Ritmester Jens Peder Jacob Jensen † 13 Nov. 1938). Søn:

Baron Christian Carl Frederik, f. 25 Sept. 1923, Landvæsenselev. [Lindholm ved Roskilde.]

## Lerche.

- 4) *Baronesse Alix Sigrid Lillie*, f. 10 Nov. 1894, g. m. *Assurandør Frederik Johan Hedemann*, skilt.  
b. *Baronesse Ille Ottilie Vilhelmine*, f. 2 Juni 1857, Enke efter *Kammerherre, Greve Christopher Knuth til Liliendal*.

### Den første adelige Linje.

*Jørgen Hannibal Lerche*,<sup>o</sup> f. 4 Nov. 1907 i Horsens (Søn af *Ingeniør Flemming Christian*, f. 7 Juli 1876 † 23 Marts 1942), *Restauratør i Frederiksberg Bade- og Svømmeanstalt*, g. 29 Maj 1936 i Kbh. (b. v.) m. *Gurli Margrethe Borbye*, f. 14 Marts 1915 i Kbh. [K.]  
Søn: *Vagn Flemming*, f. 15 Maj 1937 i Kbh.

#### Søster:

*Margit*, f. 29 Jan. 1904 i Odense, g. 1<sup>o</sup> 11 Nov. 1938 i *Asminderød m. Grosserer Anders Alexander Jørgensen*, f. 19 Sept. 1896, skilt, 2<sup>o</sup> 8 Nov. 1935 m. *Disponent Ib Vilhelm Skovgaard-Petersen*, f. 4 Juni 1906. [Rungsted Kyst.]

#### Moder:

*Anny Elisabeth*, f. *Larsen*, f. 25 Febr. 1880, g. 2 Maj 1903, skilt. [K.]

#### Faders Enke:

*Inger*, f. *Friis*, f. 26 Sept. 1895, g. 14 Juli 1937, Enke 23 Marts 1942. [K.]

#### Faders Søstre:

1. *Harriet Marie Josephine*, f. 5 Juli 1878 i Hørsholm, g. 19 Nov. 1898 m. *Toldkasserer Frederik Henning Teist*, f. 8 Aug. 1863 † 1936. [Lyngby.]
2. *Ellinor Johanne*, f. 3 Nov. 1883 i Hørsholm, Enke efter *Amtmand, Kammerherre, Baron Axel Bille-Brahe*.

#### Farfaders Fader:

*Henrik Georg Flemming*, f. 25 Aug. 1808 † 2 Okt. 1890, *Etatsraad*. Sønner:

1. *Flemming Ludvig*, f. 5 Aug. 1846 † 7 Juni 1935, *Jægermester, Skovrider*, g. 3 Juli 1875 m. *Marie Margrethe Elisabeth Treschow*, f. 20 Dec. 1850 † 31. Dec. 1911. Døtre:
  - a. *Gerda*, f. 7 Juni 1876, g. 5 Aug. 1896 m. *Grosserer Knud Harald Faber*, f. 22 Dec. 1870. [K.]
  - b. *Emma (Emmy) Henriette Elisabeth*, f. 23 Marts 1878, *Klosterfrøken i Vemmetofte*. [Jyderup.]
  - c. *Ulla Sophie*, f. 6 Juni 1881, g. 5 Sept. 1903 m. *Købmand Viggø Christian Jensen*, f. 2 Dec. 1876 † 6 Febr. 1937. [Jyderup.]
2. *Pauli Julius*, f. 8 Febr. 1852 † 14 Aug. 1931, *cand. polit., Chef for Overformynderiets Kassererkontor*, g. 7 Juli 1882 m. *Jenny Christina Friis*, f. 15 Aug. 1854 † 23 Juni 1928. Sønner:



## Lerche.

a. *Georg*, f. 7 Aug. 1884 † 18 Okt. 1941, Overlæge i Hæren, g. 15 Marts 1910 m. *Margrethe Voss*, f. 24 Juni 1886. [Aalborg.] Børn:

1) *Christian*, f. 10 Dec. 1910, g. 3 Maj 1935 m. *Edith Marie Nørmølle*, f. 6 Aug. 1912. [Aalborg.] Søn:

*Peter*, f. 1 Juni 1941.

2) *Annemarie*, f. 25 Okt. 1921.

b. *Gustav Henrik Erik*, f. 25 Jan. 1891. [Argentina.]

3. *Georg Jacob*, f. 22 Okt. 1853 † 15 Maj 1927, cand. polyt., Ingeniør, g. 28 Marts 1882 m. *Sophie Johansen*, f. 28 Marts 1856 † 23 Nov. 1921. Søn:

*Carl Frederik (Frits)*,<sup>o</sup> f. 23 Aug. 1883 i Holeby, Overretssagfører, Direktør for Kryolith-Mine og Handelsselskabet, Medl. af Direktionen for Kryolithselskabet Øresund A/S. (R.\*), g. 1<sup>o</sup> 8 Dec. 1911 i Kbh. m. *Ida Philip*, f. 21 Okt. 1890 sst., skilt, 2<sup>o</sup> 16 Aug. 1934 i Kbh. m. *Agnete Ekman*, f. 5 Aug. 1892 sst. [Klampenborg.]

## Den anden adelige Linje.

*Kay Henrik Emil Leopold Lerche*,<sup>o</sup> f. 31 Okt. 1873 i Hillerød (Søn af Overretssagfører, Kammerjunker *Ferdinand Hans Henrik*, f. 25 Juli 1838 † 4 Juni 1886 og *Helene Marie Gulstad*, f. 12 Marts 1847, g. 12 Maj 1870 † 21 Dec. 1930, hun g. 2<sup>o</sup> m. Skovrider, Hofjægermester *Fredrik Falkenberg* † 1923), Løjtnant,\* Kaptajn\* i det siamesiske Marineartilleri (S.Kr.4.), g. 28 Dec. 1897 i Bangkok m. *Nicoline Mathilde Nordsten*, f. 16 Jan. 1878 i Hillerød. [K.] Børn:

1. *Marie-Louise*, f. 15 Dec. 1899 i Paknam Fort, Siam, g. 26 Nov. 1927 i Kbh. (G) m. Kommandør i den franske Flaade *Gilbert Camille Alfred Alexandre de la Roche-foucauld*, Hertug af *La Roche-Guyon* (R.\*), f. 21 Aug. 1889. [Château de La Roche-Guyon, S. et O.]

2. *Flemming Andreas Milton*, f. 8 Maj 1906 i Kbh., Kaptajn ved 1. Reg. (Fi.H.R.3.<sup>2</sup>) (Fi.M.M.), g. 1<sup>o</sup> 1933 m. *Baronesse Helen Wedell Wedellsborg*, skilt 1936, 2<sup>o</sup> 20 Juli 1940 i Kbh. (G) m. *Baronesse Fritze Dagmar Edle Angélique Haxthausen*, f. 8 Maj 1918 i Kbh. (G). [K.] Søn:  
af 2. Ægteskab:

*Henrik*, f. 20 Juni 1941.

## Søskende:

1. *Marie Louise Henriette*, f. 26 Juli 1877 i Hillerød, g. m. Kammerherre, Baron *Ludvig Wedell-Wedellsborg*.

2. *Flemming Emil Harald Albrecht*, f. 14 Nov. 1878 i Hillerød, cand. jur. Kammerherre, overord. Gesandt og befuldmægtiget Minister i Helsingfors (K.<sup>4</sup>D.M.) (M.T.Kfh.) (B. Kr.4.) (B.Z.L.2.<sup>2</sup>) (Bulg.A.3.) (Chin.G.H.2.1) (E.Fr.K.1.) (E. Ø.K.1.) (Fi.H.R.1.) (Fi.S.F.) (J.H.S.3.) (Le.S.1.) (Li.G.1.) (M.Gr.2.b.) (N.St.O.2.<sup>2</sup>) (O.H.&F.2.<sup>2</sup>) (Pr.Kr.3.) (S.A.2.<sup>2</sup>)

## Lerche.

(S.Kr.1.) (Ø.F.Æ.T.2.) (Ø.r.K.1.), g. 10 Jan. 1916 i Wien m. Eleonora (N o r a) Maximiliana Magdalena Emma von Grabmayr-Angerheim, f. 27 April 1892 i St. Veit a. d. Glau (Fi.H.R.T.) (Ø.r.K.3.). [Helsingfors.] Børn:

- a. T h y r a Hilda Marie Dagmar, f. 1 Okt. 1916 i Wien. (Vallø.)
- b. F l e m m i n g Ferdinand Harald, f. 2 Juni 1919 i Wien, stud. jur. [K.]

### Den tredje adelige Linje.

C h r i s t i a n Diederich Lerche,<sup>o</sup> f. 25 April 1868 (Søn af Oberstlieutenant, Kammerjunker Fritz Nicolin Georg Ferdinand, f. 15 Juni 1839 † 21 Marts 1892 og A n n a Maria Christine Kracke, f. 7 April 1844, g. 5 Okt. 1866 † 23 Juli 1921), Kammerherre, kgl. Kommissarius\* ved Jernbaneanlæg paa Øerne, Medlem af Statsinventariekommissionen, Formand\* for Radoraadet (K.<sup>1</sup>D.M.) (F.M.1.) (C.H.L.2.) (Pr.Kr.3.), g. 25 April 1893 m. Thalia Helene (L o n e) Bartholin, f. 14 April 1866. [K.] Sønner:

1. F r i t z, f. 14 Febr. 1894, Sognepræst ved Hans Tausens Kirke, g. 2 Dec. 1919 m. B e t t y Hansine Oline Andersen, f. 13 Okt. 1891. [K.]
2. C a s p a r Bartholin, f. 21 Sept. 1896, g. 1<sup>o</sup> 7 Febr. 1924 m. E l l e n Annette Elisabeth Bang, f. 13 April 1900, skilt, 2<sup>o</sup> 10 April 1936 m. Karen Margrethe Thonning, f. 19 Juli 1896. [Saltrup ved Græsted.] Døtre:  
*af 1. Ægteskab:*
  - a. L o n e Bartholin, f. 27 Sept. 1926.
  - b. M a r i e L o u i s e, f. 13 April 1929.

#### Søskende:

1. K a y Ove, f. 28 Dec. 1870 † 17 Nov. 1916, Nationalbankkasserer, g. 26 Okt. 1897 m. I n g e b o r g Sophie Schougaard, f. 20 Marts 1871. [K.] Børn:
  - a. P o u l Fritz Theodor, f. 10 Febr. 1899, Overassistent i Kbhvns. Telefonselskab, g. 29 Maj 1925 m. J o h a n n e Pallesen, f. 9 Marts 1900. [K.] Sønner:
    - 1) K a y Mogens, f. 7 Juli 1926.
    - 2) E r i k, f. 16 April 1930.
    - 3) F r i t z, f. 28 Dec. 1935.
  - b. A n n a Margrethe Andriette, f. 20 Nov. 1900, fører ifl. Bevilling Navnet Lerche, g. 2 Febr. 1922 m. Fuldmægtig i Landoverskatteraadet H e r b e r t Emil Hänschel, f. 16 Okt. 1888, skilt. [K.]
2. E l l a Amata, f. 29 Marts 1875, Stiftsdame i Vallø. [K.]

## Le Sage de Fontenay.

Se de Fontenay.

## Leth.



*Generallieutenant Mathias Leth til Sande-  
runngaard blev adlet 10 Juni 1757. — Ved  
Patent af 4 Aug. 1879 erholdt Kammer-  
herre, Hofjægermester Vincens Steensen  
Leth og hans ægte agnatiske Afkom Bevilling  
at føre Familien Steensen's Navn og  
Vaaben i Forbindelse med sit eget.*

*Udførlig Slægttavle og Vaabenafbildninger  
i Farver, se Aarg. 1920.*

En Del af Slægtens Medlemmer skriver sig: de Steensen-Leth.

Vincens Steensen-Leth<sup>o</sup> til Steensgaard, f. 17 Aug. 1869 (Søn af Vincens til Steensgaard, f. 26 Juli 1838 † 27 Marts 1914 og Marie Gjedde, f. 23 Dec. 1849, g. 28 Maj 1868 † 23 Dec. 1928), Landbrugskandidat, Hofjægermester, Lieutenant\* (R.\*), g. 1<sup>o</sup> 6 Sept. 1895 i Krogstrup m. Baronesse Julie Joachime Henriette Bille-Brahe, f. 21 Jan. 1873, skilt, 2<sup>o</sup> 20 Nov. 1906 m. Lily Adriane Meyer, f. 18 Juli 1867. [Steensgaard ved Lohals.] Søn:

*af 1. Ægteskab:*

Vincens, f. 26 Dec. 1896, cand. jur., Legationsraad i Berlin (R.\*D.M.) (B.Kr.5.) (Ch.F.2.) (S.H.E.4.) (S.N.3.) (Ø.r.K.2.), g. 17 Dec. 1930 m. Alf Theodora Nystrom, f. 27 Febr. 1897. [Berlin.] Børn:

- a. Julie Roselys Dagmar, f. 13 Nov. 1931. (Vallø.)
- b. Elisabeth Maria Johanne (Elsa), f. 17 Maj 1933. (Vallø.)
- c. Christian Vincens, f. 1 Marts 1936.
- d. Anne, f. 20 Dec. 1938. (Vallø.)

*Søskende:*

1. Ludvig August, f. 9 Marts 1873 paa Charlottenlund. [Kongens Lyngby.]
2. Louise Augusta, f. 17 Sept. 1875, Stiftsdame i Vallø. [K.]

*Farbroder:*

Carl Louis August, f. 5 Marts 1842 † 21 Jan. 1929, Kammerherre, Hofjægermester, kar. Ritmester, g. 23 Marts 1866 m. Petra Mogensine Severine Gjedde, f. 30 Aug. 1845 † 16 Sept. 1873. Børn:

1. Sophie, f. 24 Okt. 1870, Enke efter Kammerherre Anton Castenskiold.
2. Carl Frederik, f. 9 Nov. 1871 † 11 Aug. 1910, Fabrikdirektør, g. 16 Juni 1905 m. Baronesse Ebba Juliane Marie Gyldenkrone, f. 20 Aug. 1876, Forstanderinde for Dronning Caroline Amalies Plejeforening. [K.] Søn:

Carl Henrik, f. 4 Aug. 1906, Grosserer, g. 14 April 1935 m. Ellen Margareta Larsson, f. 20 Juli 1910. [K.] Datter:

Ellen-Merete Louise, f. 19 Aug. 1936. (Vallø.)

## von Leunbach.

*Generalmajor Carl Leopold Poulsen adledes 19 Juli 1763 med Navnet von Leunbach.*

**J o n a t h a n** Høegh von Leunbach,<sup>o</sup> f. 16 Dec. 1884 (Søn af Præst J ø r g e n Høegh, f. 27 Jan. 1842 † 24 Aug. 1903 og C a s s a n d r a Vilhelmine Hjørdemaal, f. 19 Okt. 1845, g. 14 Maj 1873 † 20 Jan. 1925), Læge og Forfatter, g. 1<sup>o</sup> 13 Nov. 1914 m. cand. pharm. M a r i e Ahnfeldt Møllerup, f. 1 Febr. 1887, skilt; 2<sup>o</sup> 26 Febr. 1941 m. stud. mag. E s t h e r Karup Rasmussen, f. 9 Juni 1918. [K.] Sønner:

*af 1. Ægteskab:*

1. K a r s t e n, f. 21 April 1916, Ingeniør.
2. G u s t a v, f. 16 Juli 1921, stud. art.

Søstre:

1. M i l d r e d Frances, f. 17 April 1874, Klosterfrøken i Vemmetofte. [K.]
2. H i l d u r Gyrithe, f. 11 April 1876, g. 15 Juli 1903 m. Kathedralskolelærer, cand. mag. J a c o b Wøldike Winther Bach, f. 8 Sept. 1868 † 1 April 1910. [Nykøbing F.]
3. E l i n Christine, f. 4 Febr. 1878, g. 14 Sept. 1906 m. Læge C h r i s t i a n Georg Strodtmann, f. 24 Juni 1873. [Herlev.]
4. B o d i l Elisabeth, f. 9 April 1879 i Hvilsted, g. 28 Maj 1912 m. Provst, Dr. theol., S v e n d A a g e Becker (R.\*), f. 29 Jan. 1875 i Ringsted. [Ølstykke.]

Farbroder:

*Henrik Christian, f. 10 Sept. 1837 † 8 Marts 1903. Biskop, g. 10 Sept. 1864 m. Caroline Lursen, f. 8 Febr. 1839 † 19 Marts 1899. Døtre:*

- a. A n t o n i e Oline Carolin, f. 20 Dec. 1871, g. 7 Okt. 1899 m. Sagfører V o l m e r Lind (R.\*), f. 23 Aug. 1871. [Holbæk.]
- b. A g n e t e Ingrid, f. 12 Jan. 1879, Kommunelærerinde, Klosterfrøken i Vemmetofte. [K.]

## Levetzow.\*



*Gammel meklenborgsk Adelslægt. Hans Frederik Levetzow naturaliseredes 26 April 1670. — Fuldstændig Slægttavle med Vaabenafbildninger i Farver se Aarg. 1890.*

W e r n e r Joachim Hans-Friedrich Theodosius Wilhelm Levetzow til Sielbeck, f. 1 Maj 1886 (Søn af Major Carl Joachim Gustav Emil Vilhelm til Sielbeck, f. 23 Nov. 1859 † 1 Aug. 1933 og W a l b u r g Clara

## Levetzow.

Cornelia von Kalckreuth af Hohenwalde, f. 26 Marts 1862, g. 20 Maj 1885 † 8 Dec. 1922), Ambassaderaad, Lieutenant\* (K.²) (O.F.A.K.1.2.) (Pr.F.K.) (Pr.J.1.) (Pr.J.K.1.2.) (S.E.H.2.1) (Ty.r.K.1.) (Ty.Æ.K.1.) (J.r.K.) (T.J.H.) (U.F.K.2.) (W.M. F.3.). [Rio de Janeiro.]

Se iøvrigt »Danmarks Adels Aarbog« 1926 og »Gothaisches genealogisches Taschenbuch der adeligen Häuser. Deutscher Uradel.«

## de Lichtenberg.



*Etatsraad Geert Hansen Lichtenberg til Bidstrup adledes 15 Maj 1739 med Navnet de Lichtenberg. — Familien skriver sig »de Lichtenberg«. Udførlig Stamtavle og Vaabenafbildning i Farver, se Aarg. 1917.*

Carl Gerhard de Lichtenberg til Lundskovgaard, f. 17 Aug. 1889 (Søn af Proprietær Frederik, f. 28 Jan. 1850 † 29 Marts 1915 og Emily Christiane

Isidora Jessen, f. 13 Juli 1855, g. 25 Nov. 1888 † 28 Sept. 1927), Landbrugskandidat, Secondlieutenant\* i Rytt. [Lundskovgaard ved Trustrup.]

### Brødre:

1. Hans Henrik Jessen, f. 1 Nov. 1890, Kaptajn ved 7. Reg. (R.\*), g. 25 Jan. 1919 m. Inger Jacobsen, f. 26 Maj 1897. [Fredericia.] Døtre:
  - a. Marie Louise Anna Birgitte, f. 1 Nov. 1919, g. 1 Nov. 1940 m. cand. med. Jørgen Espersen, f. 31 Juli 1914. [Kolding.]
  - b. Inge Birgit, f. 24 Nov. 1924.
2. Iver Frederik, f. 10 Sept. 1892, Forvalter.
3. Godske Eggert Casper, f. 7 Marts 1894, Kommandørkaptajn (R.\*) (H.H.T.) (Stb.Kron.M.) (S.Sv.3.1) (S.K.3.), g. 17 Juni 1924 m. A g n e s Magda Simonsen, f. 6 Maj 1901. [K.] Sønner:
  - a. Ole, f. 28 Marts 1925.
  - b. Frederik, f. 25 Jan. 1932.

### Farfader:

Carl Gerhard til Hessel, f. 8 Jan. 1807 † 21 Aug. 1868. Søn: Carl Sophus, f. 22 Aug. 1856 † 5 Juli 1927, Postmester, g. 23 Nov. 1888 m. Franciska Emilie Herholdt, f. 1 Juli 1863 † 14 Marts 1938. Børn:

- a. Inger, f. 10 Febr. 1891, g. 19 Juni 1914 m. Godsejer Michael Kjellerup Tage-Hansen, f. 15 Aug. 1887. [Osby, Skaane.]

## de Lichtenberg.

- b. Herluf, f. 20 Sept. 1892, Arkitekt, g. 10 Maj 1919 m.  
Hertha Anna Marie Svendsen, f. 3 Jan. 1891. [K.]  
Børn:  
1) Anders, f. 14 Febr. 1920.  
2) Marie, f. 28 Maj 1921.
- c. Einar, f. 25 Jan. 1894, Overbetjent i Statspolitiet, Løjtnant\* af Res. ved Gardehusar-Reg., g. 25 Febr. 1920 m.  
Ellen Kirstine Dam Larsen, f. 17 Marts 1898. [Randers.]  
Børn:  
1) Inger, f. 19 Nov. 1920.  
2) Carl, f. 7 Juni 1922.  
3) Birgitte, f. 2 Nov. 1931.
- d. Andrea, f. 3 Aug. 1903, Konventualinde i Roskilde adelige Jomfrukloster. [K.]

## Liliencron I.\*

*Andreas Pauli til Mariager Kloster blev 2 Maj 1654 adlet af Kejser Ferdinand med Navnet Liliencron. Den 4 Dec. 1665 blev han naturaliseret som dansk Adelsmand og den 5 Juni 1673 optagen i den rigsfriherrelige Stand.*

Se »Danmarks Adels Aarbog«, 1924 og  
»Gothaisches genealogisches Taschenbuch  
der freiherrlichen Häuser«.

## Liliencron II.\*

*Louis Ernst og Andreas Sophus Liliencron, der var legitimerede Børn af Overkrigskommissær, Rigsfriherre Andreas Ernst Christian Liliencron af den toranstaaende Slægt, blev 30 Okt. 1829 optagne i den danske Adelsstand med friherrelig Titel og Rang.*

Se »Danmarks Adels Aarbog«, 1924 og  
»Gothaisches genealogisches Taschenbuch  
der freiherrlichen Häuser«.

## Lillenskiold.

*Elterstaaende Descendenter af Oberst Peter Montagne Lillenskiold, der var en Dattersøn af den 1676 adlede Hans Hansen Smidt Lillenschiold, hvis Afkom uddøde paa Mandslinjen i det 18. Aarhundrede (se XIX Aargang), har ved kongl. aabent Brev af 13 Febr. 1883 erhvervet Anerkendelse som hørende til den danske Adel.*

## Lillienskiold.

*Nogle af Slægtens Medlemmer skriver sig som før 1883 »Lillienschiold«.*

**Hans Hansen Smidt Lillienskiold**,<sup>o</sup> f. 22 Okt. 1883 (Søn af Købmand **William August**, f. 11 Febr. 1857 † 23 Marts 1911 og **Svendtine Andrea Olesen**, f. 27 Febr. 1861, g. 7 Maj 1882 † 13 April 1892), Købmand, g. 1909 m. **Elisabeth Christensen Winther**, f. 11 April 1889. [Støvring.] Søn:

**Tagge**, f. 2 Juli 1909, Manufakturhandler, g. 1938 m. **Dagney Petersen**, f. 22 Aug. 1913 i Hampton, Nebr. U. S. A. [Hobro.]

### Farfader:

**Carl Sophus**, f. 30 Sept. 1831 † 2 April 1900, g. 18 Marts 1856 m. **Margrethe Lorentzen**, f. 4 Febr. 1832 † 7 Dec. 1919. Børn:

- Carl Gustav til Anagergaard**, f. 14 Febr. 1859 † 20 Marts 1925, g. 1<sup>o</sup> 15 Nov. 1888 m. **Sophie Frederikke Andersen**, f. 29 Maj 1851 † 7 Juli 1889, 2<sup>o</sup> 25 April 1893 m. **Johanne Jacobsen**, f. 7 Jan. 1872 † 21 Dec. 1894, 3<sup>o</sup> 18 Nov. 1897 m. **Petrosine Rasmussen**, f. 11 Marts 1846, skilt, 4<sup>o</sup> i Juni 1904 m. **Harriet Christiane Gersdorff Lillienskiold**, f. 23 Marts 1871. [K.]
- Hans Gustav**, f. 26 Jan 1864 † 25 Jan. 1941, Papirhandler, g. 12 Okt. 1894 m. **Maria Catharina de Lemos**, f. 22 Okt. 1862. [K.] Børn:
  - Ellen Margrethe Kirstine**, f. 24 Juli 1895, g. 16 April 1931 m. Overlæge **Thomas Brinch**, f. 17 Jan. 1869 † 21 Okt. 1932. [K.]
  - Hertha Emilie**, f. 10 Febr. 1898, g. 26 Juni 1925 m. Lektor, cand. mag. **Albert Ibsen**, f. 12 Maj 1898. [Slagelse.]
  - Jean Paul Gersdorff**, f. 17 Sept. 1901, Landmand, g. 21 Febr. 1939 m. **Margrethe Stavnsø**, f. 16 Marts 1918. [Hulebæk v. Slangstrup.] Datter: **Inger Marie**, f. 19 April 1940.
- Julie**,<sup>o</sup> f. 6 Aug. 1867, Enke efter Kaptajn **Emil Wedel-Heinen**. [K.]
- Herman Rudolph**, f. 23 Sept. 1869, Landmand, g. 8 Juni 1901 m. **Helene Jensen**, f. 10 Aug. 1869 † 23 Marts 1942. [Ny Lindholm ved N. Sundby.]
- Henriette Laura Ottilia**, f. 7 Jan. 1877, Klosterfrøken i Vemmetofte. [K.]

### Farfaders Brødre:

- Jean Paul Gersdorff**, f. 11 Dec. 1835 † 5 Marts 1900, g. 1<sup>o</sup> 31 Aug. 1864 m. **Sigrid Jemima Mørck**, f. i Maj 1837 † 31 Aug. 1865, 2<sup>o</sup> 30 Okt. 1867 m. **Henriette Amalie Nielsen**, f. **Jørgensen**, f. 22 Okt. 1837 † 6 Maj 1915. Børn:  
af 2. Ægteskab:
  - Harriet Christiane Gersdorff**,<sup>o</sup> f. 23 Marts 1871, Enke efter Carl Lillienskiold.

Lillienskiold.

- b. **Montagne Gersdorff**, f. 22 Marts 1873, g. 6 Aug. 1897 m. **Bertine Jacobsen**, f. 29 Maj 1855 † Jan. 1942. [K.]
2. **Theodor Frederik Tage**, f. 1 April 1838 † 2 Juni 1884, cand. pharm., Bryggeriejer, g. 12 Jan. 1869 m. **Camilla Hald**, f. 5 Dec. 1848 † 22 Marts 1919. Børn:
- a. **Hans Gustav**,<sup>o</sup> f. 22 Okt. 1869, Postmester\* (R.\*), g. 25 Jan. 1913 m. **Karen Louise Henriette Nielsen**, f. 30 Sept. 1882. [Brabrand.] Søn:
- Hans Frederik**, f. 2 April 1915, Maskinmester, g. 1937 m. **Ellen Margrethe Thomsen**, f. 11 Sept. 1915. [Brabrand.] Sønner:
- a) **Hans Gustav**, f. 8 April 1937.  
 b) **Carl Vilhelm**, f. 29 Jan. 1939.  
 c) **Svend Aage**, f. 19 Juni 1940.
- b. **Maria Tægea**, f. 28 April 1873, g. 24 Okt. 1905 m. **Grosserer Kai Vilhelm Barfod Borgen**, f. 23 Marts 1877. [K.]

Farfaders Farfaders Brødre:

1. **Hans Christopher**, f. 1762 † 1837, Kammerherre, Regeringsraad. Sønner:
- a. **Hans Christopher**, f. 26 Okt. 1801 † 9 Juni 1866, Kammerherre, Overauditor, Herredsfoged. Søn:
- Hans Peter Julius**, f. 3 Marts 1843 † 25 Aug. 1919, Forstkandidat, Skovtaksator, g. 26 Maj 1877 m. **Julie Sophie Sarauw**, f. 3 Sept. 1853 † 1 Marts 1931. Døtre:
- a) **Julie Augusta Elisabeth**, f. 27 Marts 1878, g. 1<sup>o</sup> 11 Nov. 1898 m. Kontreadmiral\* **Christian Gjørtz Bastrup** (K.<sup>1</sup>D.M.) (H.H.T.), f. 25 Jan. 1872, skilt, 2<sup>o</sup> 26 Okt. 1921 m. Kaptajn\* af Flaaden, Over-skibsinspektør\* **Eduard Haack** (K.<sup>2</sup>D.M.) (I.F.2.), f. 27 Juli 1871. [Lyngby.]
- b) **Camilla Marie**,<sup>o</sup> f. 3 April 1881, overord. Stiftsdame i Vallø. [Lyngby.]
- c) **Else Marie Alette**, f. 20 April 1886, g. 1<sup>o</sup> 15 Marts 1907 m. Overlæge ved Oslo kommunale Sygehus, Kaptajn i Armeens Sanitet **Hjalmar Schilling**, f. 19 Nov. 1867, skilt, 2<sup>o</sup> 1 Maj 1937 m. Eier af Store Stovbæk **Gustav Adolf Konstantin Eusebius Rosenrone Benzon**, f. 25 Jan. 1898. [St. Stovbæk, Aulum.]
- b. **Carl Anton Frederik**, f. 17 Okt. 1814 † 7 April 1879, Kammerjunker, Oberst. Søn:
- Rudolph**, f. 29 Dec. 1866 † 27 Nov. 1930, Ingeniør, g. 23 Aug. 1892 m. **Frederikke Christine Eduardine Agerbeck**, f. 20 Sept. 1867. [Brooklyn.] Datter:
- Ebba Gerda**, f. 17 Sept. 1893, g. 22 Sept. 1917 m. Fabrikant **George Richard Sweeney**, f. 27 Sept. 1887. [Brooklyn.]
2. **Anton Christian**, f. 16 Nov. 1778 † 21 Aug. 1843, Kammerherre, Oberst. Sønner:



Lillienskiold.

- a. *Hans Gustav*, f. 22 Marts 1811 † 6 Dec. 1884, Toldforvalter, g. 23 Maj 1862 m. *Charlotte Sophie Frederikke Emilie Lillienskiold*, f. 27 Okt. 1833 † 27 Juli 1916. Datter:
- Dorothea Henriette Louise, f. 20 Jan. 1868, g. 25 Marts 1887 m. By- og Herredsfoged\* *Christian Nicolai Emil Siersted*. (R.\*D.M.), f. 16 Dec. 1847. [Herning.]
- b. *Christian Ludvig Montagne*, f. 11 Juni 1819 † 21 Marts 1911, Forpagter, g. 25 Nov. 1854 m. *Louise Emilie Caroline Adler*, f. 27 Marts 1834 † 28 Sept. 1892. Børn:
- 1) *August Vilhelm*, f. 28 Okt. 1859 † 30 Jan. 1899, Grosserer, g. 25 Nov. 1887 m. *Valborg Eleonora Marie Christine Kirketerp*, f. 19 April 1863 i Kbh., separ. 1894. [K.]
  - 2) *Elisabeth*, f. 28 Juni 1861 paa Serritslevgaard, g. 28 Okt. 1890 m. Biskop, Minister, Dr. theol. *Hans Valdemar Sthyr*, f. 3 Okt. 1838 † 5 Marts 1905 (han g. 1<sup>o</sup> 14 Okt. 1874 m. Søsteren *Sophie Louise Elisabeth*, f. 14 Okt. 1855 † 17 Juli 1888). [K.]
  - 3) *Frederik*, f. 30 Sept. 1864 paa Serritslevgaard, g. 2 Juni 1894 m. *Meta Lena Petersen*, f. 16 Juni 1875 † 15 April 1940. [St. Paul, Minnesota.] Børn:
    - a) *Arthur*, f. 24 Dec. 1895, g. 26 Okt. 1918 m. *Eva Parkin*, f. 30 Aug. 1896. [Minneapolis.] Sønner: (1 *John Robert*, f. 13 Maj 1928 i Minneapolis. (2 *Arthur Frederik*, f. 15 Aug. 1934 sst.
    - b) *Ernst Montagne*, f. 6 Jan. 1897 i St. Paul, g. 18 Juni 1920 m. *Alice Tracy*, f. 16 Maj 1896 i St. Paul. [St. Paul.] Døtre: (1 *Mary Jean*, f. 28 Juli 1923 i St. Paul. (2 *Donna Mae*, f. 15 Jan. 1928 sst.
    - c) *Eleonora Adler*, f. 6 Juni 1899 i St. Paul. [St. Paul.]
    - d) *Carl Christian*, f. 17 Sept. 1901 sst. [St. Paul.]
    - e) *Clara Helen*, f. 8 Sept. 1903 sst., g. 21 Juni 1930 m. *Clarence Knutson*, f. 9 Juli 1896. [St. Paul.]
  - 4) *Katharina Emilie*, f. 14 Marts 1868 paa Serritslevgaard, g. 2 Aug. 1895 m. Amts- og Kredslæge *Alfred Hardt Schnicker*, f. 14 Juni 1868 † 25 Aug. 1942. [Holte.]
  - 5) *Holger*,<sup>o</sup> f. 8 Juni 1873 paa Serritslevgaard, Direktør\* i Fyens Stifts Sparekasse (R.\*), g. 11 Sept. 1903 m. *Anna Hansine Grove-Rasmussen*, f. 6 Okt. 1880 i Skærbæk. [Odense.]
- c. *Adam Valdemar*, f. 29 April 1827 † 25 Jan. 1897, Oberstlieutenant, g. 29 Juni 1860 m. *Sarah Cathrine Bagger*, f. 28 Dec. 1832 † 11 Maj 1904. Børn:

Lillienskiold.

- 1) *A x e l*, f. 9 Juli 1861 † 21 Marts 1937, *Bogholder*, g. 2 Nov. 1887 m. *Clara Herlovia Birgitte Fleischer*, f. 15 Maj 1861. [Vordingborg.] Børn:
    - a) *Clara Emilie (Milla) Louise*, f. 7 Aug. 1888, g. 1 Juni 1925 m. *Grosserer Vilhelm Løbnitz Skjoldborg*, f. 29 Sept. 1886. [Vordingborg.]
    - b) *Johannes Peter Montagne*, f. 19 Febr. 1890 i Holeby, Ingeniør, Direktør ved Sukker-, Gær-, Sprit- og Pektinfabrikkerne i Dormagen, Formand for Foreningen af tyske Sukkerteknikeres rhinske Afd., Medl. af Bestyrelsesraadet for sammes Rigssammenslutning, Medl. af den civile Voldgiftsret for Handel og Industri i Düsseldorf, g. 7 Juli 1914 i Stanowitz, Schlesien, m. *Agnes (Anni) Rosalie Adelheid Wagener*, f. 2 Marts 1889 i Berlin. [Dormagen, Düsseldorf.] Børn:
      - (1) *Hans Peter Montagne*, f. 12 Marts 1915 i Stanowitz, Kr. Striegau, Kaptajnløjtnant ved det tyske Luftvaaben (Pr.J.1.2.), g. 22 Aug. 1942 i Görlitz m. *Helga von Koenig*, f. 30 Maj 1921 i Jauer, Schlesien.
      - (2) *Hanna Sylwia Agnes Berchmana*, f. 16 Dec. 1917 i Gørlev, g. 25 Sept. 1936 i Dormagen m. *Direktør, Dr. jur. Bruno Franz Hube*, f. 15 Aug. 1902 i Heilsberg, Østpreussen. [Hamburg.]
      - (3) *Dyveke Marie*, f. 4 Aug. 1921 paa Urhøjgaard pr. Fuglede, g. 7 Maj 1941 i Dormagen m. *Oberst Karl Paul Eduard Helmut Michalik*, f. 19 Sept. 1894 i Steegen ved Danzig.
    - c) *Eigil Gunnar*, f. 5 Juni 1892, Repræsentant, g. 23 April 1919 m. *Ellen Olsen*, f. 19 April 1897. [Vordingborg.] Datter:
      - Inge*, f. 20 Nov. 1925.
    - d) *Inga Dorothea Ruth*, f. 4 Aug. 1900, g. 5 Febr. 1922 m. Repræsentant *Carl-Henrik Knudsen Dybbroe*, f. 15 Juni 1895. [Aarhus.]
  - 2) *Bent Asger*, f. 28 April 1868 † 5 Aug. 1934, *Dekormaler*, g. 28 Juli 1905 m. *Marie-Elisabeth Ponsaing*, f. 21 Okt. 1881. [K.] Døtre:
    - a) *Eleonore*, f. 30 April 1906.
    - b) *Stella*, f. 14 Aug. 1912.
  - 3) *Ingrid Marie*, f. 10 Febr. 1874. (Støvringgaard.) [K.]
3. *Frederik Nicolai Hieronymus*, f. 25 Nov. 1780 † 3 Jan. 1827. Kaptajn. Søn:  
*Peter Alexander Montagne*, f. 9 Juni 1819 † 7 Febr. 1891, *Assessor i Højesteret*, g. 29 Aug. 1849 m. *Susanne Cathrine Friis*, f. 29 Dec. 1824 † 30 Marts 1855. Søn:  
*Frederik Sannes*, f. 22 Okt. 1854 † 8 Juli 1917, *By-*

## Lillienskiold.

*foged*, g. 16 Aug. 1889 m. *S u s a n n e* Cathrine Emilie Friis, f. 5 Juni 1868 i Vejle. [K.] Børn:

- a) *K a r e n* M a r g r e t h e, f. 23 Sept. 1890 i Kbh. fører ifølge Bevilling Navnet Lillienskiold, g. 16 Dec. 1913 m. Snedkermester *K n u d* Olaf Holm, f. 2 Jan. 1887, skilt 1939. [K.]
- b) *E b b a* Alexandra, f. 29 Juni 1892 i Kbh., g. 7 April 1914 m. Klædefabrikant *H a r a l d* Robert Severin Klem, f. 21 Juni 1884 i Hellebæk. [K.]
- c) *P a u l* A l e x a n d e r Montagne, f. 5 Sept. 1894 i Kbh., Sekondløjtnant.\* [New York.]
- d) *C a r l* G u s t a v, f. 25 Maj 1898 i Kbh., Dommer i Københavns Byret. [K.]

## Linde.

*Christen Linde til Volstrup blev adlet 17 Okt. 1704. — Hans Peter Linde erholdt ved Patent af 11 Juli 1810 Tilladelse til at føre Navnet Linde-Friedenreich.*

*Slægtens Medlemmer skriver sig »d e L i n d e«.*

## Linde.

*Albert Henry Verner de Linde*, f. 5 Juni 1896 (Søn af *Alfred*, f. 8 Nov. 1871 † 5 Jan. 1941 og *Anna Høy*, f. 28 Nov. 1872, g. 28 Nov. 1893 † Okt. 1937), Bankier. [...]

### Søskende:

- a. *H e l e n* Margaret Vivien, f. 1 Maj 1895, g. 30 Juni 1923 m. *R a y m o n d* Robert Dargaetz.
- b. *R i c h a r d* Gustav Heinrich, f. 22 Sept. 1897, Garage- og Motorforretning.
- c. *R u t h* Elisabeth Esther, f. 10 Sept. 1899.
- d. *A r t h u r* Charles, f. 12 Juli 1901, Garage- og Motorforretning, g. 10 Sept. 1927 m. *G l a d y s* Lillian Eggebrecht, f. 24 Jan. 1901.
- e. *V i c t o r* Harald, f. 11 Aug. 1906.
- f. *A l f r e d* Christian, f. 12 Dec. 1907.

### Faders Søskende:

1. *E i n a r* Aage Poul, f. 10 Dec. 1873, g. 21 Okt. 1894 m. *I n g r i d* Schou, f. 2 Juli 1872. [Oslo.] Datter:  
*E s t h e r* Helene, f. 21 Juni 1895.
2. *A l m a* Vilhelmine Marie, f. 30 Jan. 1875, g. 3 Maj 1903 m. *J e n s* Oskar Estrup, f. 20 Jan. 1872, skilt. [K.]
3. *H e n r i k k e* (*H e n n e*) Emilie Theodora, f. 12 Okt. 1876. [Riis Skov ved Aarhus.]
4. *A n n a* M a r g r e t h e Mariella,<sup>o</sup> f. 19 Jan. 1879. [Riis Skov.]
5. *C h r i s t a* Marie, f. 14 Juni 1880. [Chicago.]

Linde.

Farfaders Søkende:

1. *Emil Adolph Albert*, f. 23 April 1845 † 12 Aug. 1910, Landmand, g. i Juli 1872 m. *Anna Marie Charlotte Christensen*, f. 20 Marts 1844 † i Aug. 1922. Børn:
  - a. *Bertold*, f. 21 Febr. 1876, Redaktør, g. 1<sup>o</sup> 17 Jan. 1911 m. *Magnhild Marie Gislerud*, f. 10 Okt. 1886 † 22 Febr. 1935, 2<sup>o</sup> 9 Sept. 1936 m. *Ulla Baard*, f. 19 Marts 1897. [K.] Børn:
    - af 1. *Ægteskab*:
      - 1) *Bengt Kåre*,<sup>o</sup> f. 24 Juni 1912, Læge, g. 27 Juni 1936 m. cand. jur. *Karen Schlanbusch*, f. 3 Dec. 1913. [Lyngby.]
      - 2) *Birgit Jytte Ebba*, f. 18 Dec. 1919, g. 18 Dec. 1939 m. Journalist *Niels Oscar Levinsen*, f. .... [K.]
    - b. *Maria Jensigne*, f. 4 Juli 1878, Journalist. [K.]
    - c. *Antoinette Sophie*, f. 21 Maj 1880, g. 16 Febr. 1900 m. *Martin Sørensen*, f. 16 Juli 1876 † Septbr. 1930. [K.]
  2. *Theodor Rudolph August*, f. 2 Maj 1846 † 7 Maj 1928, g. 18 Okt. 1882 m. *Elsie Schibsbbye*, f. 8 Nov. 1855 † 22 Febr. 1932. Datter:

*Christine Dorthea*, f. 18 Aug. 1883, g. 2 Sept. 1915 m. Grosserer *Marius Jacobsen*, f. 20 Febr. 1890. [K.]
  3. *Carl Frederik Johan Linde*, f. 28 April 1847 † 31 Dec. 1925, Klussetterikollektor, g. 28 April 1880 m. *Johanne Jacobsen*, f. 16 Febr. 1850. [Nørresundby.]
  4. *Rudolph August Frederik*, f. 13 April 1849 † 17 Aug. 1930, Værkejer, g. 28 Aug. 1874 m. *Marie Christine Lambæk*, f. 23 Aug. 1855 † 9 Febr. 1904. Børn:
    - a. *Rudolph Lambæk*, f. 30 Aug. 1876 † 15 Aug. 1940, Ingeniør og Skibsreder, f. 1<sup>o</sup> 1895 m. *Anne Margrethe Myhrne*, f. 18 Jan. 1874 † 21 Nov. 1896, 2<sup>o</sup> 1898 m. *Olga Helene Kulbeck*, f. 18 Jan. 1874 † 2 Aug. 1904. Børn:
      - af 1. *Ægteskab*:
        - 1) *Rachel Margrete Miriam*, f. 22 Okt. 1895. [Oslo.]
      - af 2. *Ægteskab*:
        - 2) *Alice Helene*, f. 5 April 1900, g. 1931 m. Bankkorrespondent *Norman Halvorsen*. [Chicago.]
        - 3) *Mabel Maria*, f. 30 April 1901, g. 1929 m. Postdirektør\* i China *Nils Juul Blix*, f. 2 Dec. 1878. [Oslo.]
        - 4) *Evald*, f. 29 Juni 1902, Salgschef. [Chicago.]
      - b. *Enga Hanssine Johanne*, f. 21 April 1881, g. 29 Sept. 1904 m. Stationsmester\* *Gustav Adolph Johansen*, f. 10 April 1879. [Oslo.]
      - c. *Henry John*, f. 4 Jan. 1883, Ingeniør. [Kina.]
      - d. *Hanna Elisabeth*, f. 25 Nov. 1888, g. 22 Okt. 1912 m. Tegner og Gaardejer *Ole Grønvold-Stensæth*, f. 4 Sept. 1883. [Refsumgaard, Kløfte, Norge.]
      - e. *Paulus Matthæus*, f. 28 Dec. 1892, Ingeniør, g. 7 Juni

Linde.

1928 m. Margit Laura Dahlbo, f. 7 Juni 1897. [Oslo.]

Datter:

Karin Marie, f. 8 Marts 1932.

5. Emma Christina, f. 12 Juni 1856, g. 7 Sept. 1888 m. Købmand Viggo Otto Bach, f. 28 Aug. 1842 † 14 Dec. 1928. [Frederiksberg.]
6. Albert, f. 19 Sept. 1857 † 23 April 1934, cand. polyt., Ingeniør, g. 26 Sept. 1893 m. Margaret Marion Mc Leish, f. 22 Sept. 1876. [London.] Børn:
  - a. Christen Albert, f. 13 Juli 1895, Major i det engelske Ing.-Korps, Militær Attaché ved det britiske Gesandtskab i Paris, g. 31 Marts 1928 m. Beryl Mary de Sausmarez Thorpe, f. 30 Maj 1898. [Paris.] Børn:
    - 1) Christen Thorpe, f. 11 Maj 1930.
    - 2) Jocelyn Elizabeht Karen, f. 30 Okt. 1931.
  - b. Elizabeth Jutta Margaret, f. 14 Juli 1900, g. 6 Dec. 1926 m. Major Ronald Gethen, f. 14 Maj 1896. [Wintons, Burgess Hill, Sussex, England.]
  - c. Karen Gertrude Mollie, f. 18 Maj 1905, g. 23 April 1927 m. engelsk Major Charles de Lisle Gaussen, f. 1 Aug. 1896. [Kirkee, Indien.]

Farfaders Farbroder:

- Mogens Christian, f. 15 Nov. 1817 † 14 Okt. 1883, g. 2 Dec. 1866 m. Hilda Urania Lønholt, f. 15 Juni 1842 † 23 Juni 1898. Sønner:
1. Henrik Christian Vilhelm, f. 28 Aug. 1874, Handelsgartner, g. 11 Marts 1902 m. Ane Katrine Madsen, f. 4 Nov. [Brabrand.] Søn:

Axel Bernhard Viktor, f. 31 Maj 1909, Gartner, g. 10 Okt. 1931 m. Eilly Rasmussen, f. 20 Jan. 1912. [Aarhus.]
  2. Viggo Johan Mogens, f. 19 Nov. 1877, Indehaver af Konfektforretning. [Valby.]

Farfaders Farfaders Brødre:

1. Magnus Christian, f. 7 Nov. 1792 † 2 Marts 1866, Justitsraad, Kontorchef. Søn:

Christian Frederik, f. 7 Jan. 1840 † 8 Okt. 1906, Kancellist i Finanshovedkassen, g. 29 Nov. 1869 m. Ottilie Elisabeth Christina Cathinka de Saint Aubain, f. 2 April 1840 † 12 Jan. 1923. Datter:

Jutta Marie, f. 3 Aug. 1873, Student, Lærerinde. [De Pere.]
2. Jens, f. 25 April 1799 † 28 Juli 1848, Fuldmægtig. Søn:

Christiana Adam Frederik, f. 19 April 1835 † 15 Febr. 1873, Købmand, g. 23 Maj 1865 m. Anna Sørensen, f. 4 April 1839 † 20 Sept. 1921. Sønner:
  - 1) Søren, f. 4 Juni 1866 † Febr. 1939, Branddirektør, g. 10 Maj 1919 m. Elin Bengtson, f. 28 Maj 1869. [Holstebro.]

## Linde.

- 2) **F r e d e r i k**, f. 8 Nov. 1867, Handelsagent, g. 2 Maj 1900 m. **M a r i e M u x o l l**, f. 14 Nov. 1877, skilt, † 23 Marts 1942. [Hellerup]. Datter:  
**E l s e**, f. 15 Febr. 1904, g. 26 Marts 1929 m. Oberstltnt. af Art., Kammerjunker **F r o d e R a s m u s s e n K i r k e b j e r g** (R.\*D.M.), f. 10 Maj 1888 (han g. 1<sup>o</sup> m. **E l e a n o r B r u u n**, skilt). [Charl.]

### Linde-Friedenreich.\*

**F r e d e r i k G e o r g L i n d e - F r i e d e n r e i c h**, f. 2 Jan. 1890 (Søn af Mineingeniør **C h r i s t i a n P a u l**, f. 18 Juni 1862 † 8 Maj 1903 og **E l i s a b e t h K n i g h t**, f. 16 Okt. 1870, g. 1888 † 9 Dec. 1933), Læge, g. 1<sup>o</sup> 21 April 1917 m. **C e c e l i a E l l e n R o c h e**, f. 20 Okt. 1895, skilt 7 Okt. 1935, 2<sup>o</sup> 13 Okt. 1935 m. **N a n c y H a i n e s W i l m o t**. [San Francisco.] Døtre:

af 1. Ægteskab:

1. **M a r g a r e t E l l e n**, f. 20 Aug. 1918.
2. **P a t r i c i a E l i z a b e t h**, f. 26 Juni 1922.

### Farfader:

**C h r i s t e n L e m v i g P o u l L ø v e n ø r n**, f. 19 Febr. 1817 † 24 Nov. 1887, Læge, g. 1<sup>o</sup> m. **S a r a h A d e l a i d e D i c k e n s o n**, 2<sup>o</sup> 1852 m. **S a r a h M. D a v i s**, 3<sup>o</sup> 10 Maj 1859 m. **H u l d a H e n n i n g s**. Børn:

af 1. Ægteskab:

1. **F r e d e r i k H o l s t e i n**, f. 29 Marts 1847 † 13 April 1881, g. 5 Nov. 1870 m. **A d e l h e i d J. G u d d e n**, f. 15 Juni 1848 † 10 Maj 1923. Døtre:
  - a. **C l a r i s s a A u g u s t a**,<sup>o</sup> f. 27 Nov. 1872, g. 21 Okt. 1903 m. ekstraord. Professor, Læge **H a n s G u d d e n**, f. 8 Juli 1866 † 2 Juni 1940. [München.]
  - b. **E l s i e F r e d e r i c i a**, f. 23 Juli 1874, g. 4 Sept. 1895 m. **W i l l i a m J o s e p h R o e**, f. 20 Maj 1867 † 21 Okt. 1911. [Oshkosh.]

af 3. Ægteskab:

2. **M a r y ( M o l l y ) U l r i k a**, f. 4 Juni 1864, g. 10 Nov. 1886 m. Journalist **F r a n k l i n B o w e n**, f. 12 Marts 1858 † 2 Marts 1936. [Oshkosh.]

## Lindholm.

*Kontreadmiral, Kammerherre Hans Lindholm blev ved Patent af 12 Maj 1808 adlet tra 20 Febr. 1803 at regne.*

**E r i k K n u d V i l h e l m L i n d h o l m**, f. 6 April 1916 (Søn af Bygningsinspektør ved Kbhvns. Telefonselskab, Major, Kammerjunker **H a n s A d o l p h ( A d o ) R e i n h a r d t S o p h u s**, f. 30 April 1856 † 26 Jan. 1934, af dennes 2. Ægteskab 11 Juni 1910 m. **N a n n a**, født **R a s m u s s e n**, f. 23 Sept. 1874 † 20 Marts 1933 (hun g. 1<sup>o</sup> m. **M ø l l e b y g g e r H a n s C h r i s t e n s e n**). [K.]

## Lindholm.

### Farfader:

*Vilhelm*, f. 14 Maj 1818 † 5 Juli 1892, Kammerherre, Oberst, g. 3 Jan. 1851 m. *Caroline Othilde Frederikke Vilhelmine Elisabeth Hedemann*, f. 25 Marts 1830 † 30 Marts 1890. Børn:

1. *Fernanda Caroline*, f. 1 Aug. 1854, g. 26 April 1887 m. Overlæge, Dr. med. *Anker Frode Rasmussen Halk*, f. 23 Febr. 1857 † 28 Febr. 1927. [K.]
2. *Ellen Elisabeth*, f. 8 Nov. 1858, Enke efter Hoffjægermester, Lensgreve *Christian Christopher Holstein* til Holsteinborg.
3. *Vilhelm Otto Victor*, f. 25 Juli 1860 † 24 Febr 1900, Kammerjunker, Premierlieutenant, Bogholder ved den kgl. Civilliste, g. 12 Maj 1898 m. *Johanne (Jeanne) Eliza Hoogiant Holten*, f. 23 Dec. 1863 † 19 Sept. 1927. Søn:  
*Hans Christian Holten*<sup>o</sup>, f. 10 Febr. 1899, Bankkasserer, g. 2. Okt. 1932 m. *Ruth Neukirch*, f. 16 Marts 1905. [K.]  
Sønner:  
1) *Jørgen Holten*, f. 1 Dec. 1934.  
2) *Hans Henrik Holten*. f. 11 Aug. 1938.
4. *Knud Herluf*, f. 15 Marts 1866 † 10 Dec. 1932, Departementschef i den internationale Toldadministrations Tjeneste i Kina, Grænsetolddirektør, g. 1<sup>o</sup> 8 Dec. 1899 m. *Mary Annette Slade*, f. 4 Juli 1868, skilt, 2<sup>o</sup> 23 Okt. 1919 m. *Asta Hermine Gauer* (Chin.F.A.5.), f. 9 Dec. 1890. [K.] Døtre:  
af 1. Ægteskab:  
a. *Elsa Annette Ottilde*, f. 20 Okt. 1900, overord. Stiftsdame i Vallø. [K.]  
b. *Eleonore Veronica (Vera)*, f. 4 Febr. 1902, overord. Stiftsdame i Vallø. [K.]  
c. *Mary Andrea Catharina*, f. 11 Okt. 1904. [K.]

## Linstow.

*Gammel meklenborgsk Adelsslægt, hvoraf dansk og russisk Kammerherre, Overforstmester og hvid Ridder Christoph Hartvig von Linstow blev naturaliseret 28 Jan. 1777 (den ældre Linje). — Nedenstaaende Descendenter (den yngre Linje) af Gehejmeraad, Overhofmester, hvid Ridder Eggert Christoffer Linstow († 29 April 1774), anerkendtes ved Allerhøjeste Reskript af 1 Marts 1892 som henhørende til den danske Adel.*

### Den ældre Linje.

*Uddød i Mandslinjen 29 Juli 1893.*

*Antonie Linstow*, f. 5 Juni 1859 (Datter af Landskriver *Otto Ferdinand*, f. 5 Okt. 1818 † 29 Juli 1893 og *Nico-*

## Linstow.

**l i n e** Margretha Kruse, f. 27 Jan. 1830, g. 8 Juni 1853 † April 1921), Stiftsdame i Vallø. [K.]

Se i øvrigt »Danmarks Adels Aarvog« 1926 og  
»Gothaisches genealogisches Taschenbuch  
der adeligen Häuser. Deutscher Uradel.«

### Den yngre Linje.

**C a r l** Adolph Linstow,<sup>o</sup> f. 14 Juli 1888 (Søn af Bogholder **F r e d e r i k**, f. 16 Juni 1845 † 14 Dec. 1893), Assurandør, Medlem af Lloyd, g. 20 April 1915 m. **M a r g a r e t** Eleanor **E v e l y n** Scott, f. 26 Aug. 1891. [Gartz, Hale, Cheshire, England.] Børn:

1. **M a r g a r e t** Eileen, f. 14 Okt. 1916, g. 30 Juli 1936 m. **P e t e r** Hill-Norton. [..]
2. **P e t e r** Malling, f. 5 Febr. 1920.

#### Broder:

**F r e d e r i k** Norman, f. 8 Febr. 1891, Ingeniør, g. m. **I v y** Lockwood. [Benton ved Newcastle-on-Tyne.]

#### Moder:

**A n n i e**, født Main, f. 9 Aug. 1857, g. 15 Sept. 1887, Enke 14 Dec. 1893. [Newcastle-on-Tyne.]

#### Farfader:

**C a r l** Adolph, f. 28 Nov. 1806 † 13 Sept. 1857, *Kammerjunker, Kaptajn*, g. 23 Nov. 1842 m. **L o u i s e** Martine Malling, f. 3 Dec. 1819 † 25 Sept. 1855. Sønner:

1. **G e o r g**, f. 26 Febr. 1847 † 7 Jan. 1911, *Assistent ved Statsbanerne*, g. 3 Maj 1874 m. **T h e o d o r a** Emilie Ludvigsen, f. 23 Juni 1849 † 20 Jan. 1932. Børn:

- a. **J o a c h i m**,<sup>o</sup> f. 29 Marts 1875 i Ulstrup, cand. polyt., Direktør for Fyns kommunale Telefonselskab (R.\*D.M.) (S.V.2.<sup>2</sup>), g. 1<sup>o</sup> 3 Maj 1902 i Kbh. m. **C l a r a** Louise Meyer, f. 16 Marts 1877, skilt † 1 Febr. 1929, 2<sup>o</sup> 21 Dec. 1927 i Kbh. m. **S o f i e** Frederikke Øst-Jacobsen, f. 2 Sept. 1883 i Aalborg. [Odense.] Søn:

#### af 1. Ægteskab:

**M o g e n s**, f. 13 Jan. 1908 i Odense, cand. jur., Sekretær i Finansministeriet, g. 4 Febr. 1938 i Kbh. m. **B e t t i n a** Gorrisson, f. 2 Dec. 1906 sst.

- b. **K n u d** Christian, f. 23 Juli 1876 † 12 Aug. 1936, *Sanatorieforvalter*, g. 1<sup>o</sup> 5 Nov. 1905 i Vamdrup m. **M a r t h a** Sophie Kirstine Hansen, f. 26 April 1877 i Kbh., skilt 22 Aug. 1932, 2<sup>o</sup> 13 Sept. 1932 i Kbh. m. **K i r s t e n** Marie Rasmussen, f. 18 Febr. 1887 i Vamdrup. [Silkeborg.]

#### Datter:

#### af 1. Ægteskab:

**B e n e d i k t e** Emilie, f. 7 Okt. 1906 i Kbh., Økonoma. [Ry Sanatorium.]



## Linstow.

- c. Theodora Emilie, f. 22 Maj 1878 i Ulstrup, Forstanderinde ved K. T. A. S. [K.]
- d. Rigmor, f. 30 Juli 1886 i Vamdrup, g. 25 Nov. 1913 i Kbh. m. Vicetoldinspektør Nis Petersen, f. 18 Marts 1882 † 8 April 1932. [K.]
2. Emil, f. 15 Aug. 1854 † 21 Jan. 1922, Fuldmægtig i Københavns Diskonto- og Revisionsbank, g. 27 Okt. 1882 m. Wilhelmine Josephine Muhlig, f. 5 Juni 1862, † 16 April 1941. Børn:
- a. Elisabeth Sophie, f. 21 Juni 1885, g. 30 April 1931 m. Læge Carl Riis, f. 10 Marts 1865 † 2 Juli 1938. [K.]
- b. Johannes, f. 14 Dec. 1886, Fuldmægtig, g. 1<sup>o</sup> 14 Juni 1916 m. Cecilie Louise Nimb, f. 11 Nov. 1887, skilt, 2<sup>o</sup> 19 Sept. 1931 m. Valborg Elisabeth Pedersen, f. 24 Juli 1896. [K.] Søn:
- af 1. Ægteskab:
- Ove Hais, f. 11 Juni 1918.
- c. Otto Werncke, f. 12 Febr. 1891, cand. jur., Kontorchef hos Rigspolitichefen (N.O.N.5.) (U.F.K.4.) (S.N.3.), g. 29 Maj 1920 m. Gudrun Martens, f. 26 Marts 1894. [K.] Børn:
- 1) Birgit, f. 30 Aug. 1921. (Vallø.)
- 2) Steffen Werncke, f. 7 Aug. 1925.
- d. Else, f. 17 Okt. 1894.
- e. Kai Frederik, f. 15 Marts 1896 † 30 Maj 1929, Landsretssagfører, g. 16 Dec. 1924 m. Karen Anna Hedvig Glandt, f. 7 Sept. 1899. [Frederiksberg.] Børn:
- 1) Sven Emil, f. 26 Nov. 1925.
- 2) Fleming, f. 2 Jan. 1928.
- 3) Merete, f. 5 Marts 1930.
- f. Aase Sophie Amalie, f. 10 Marts 1899.

## Farfaders Broder:

Ludvig, f. 24 Sept 1816 † 13 Febr. 1870, Justitsraad, Kasserer ved Sorø Akademi, g. 11 Sept. 1857 m. Emma Marie Christine Qvistgaard, f. 1 Nov. 1829 † 5 April 1898. Sønner:

1. Frederik Wilhelm, f. 24 Okt. 1858 † 28. Jan. 1929, Postmester og Telegrafbestyrer, g. 1<sup>o</sup> 12 Dec. 1885 m. Eugenie Jenny Louise Marie de Renouard, f. 17 Marts 1861 † 18 Febr. 1894; 2<sup>o</sup> 1 Juni 1896 m. Frederikke Emilie Sørensen, f. 18 Nov. 1875. [K.] Børn:
- af 1. Ægteskab:
- a. Emma Caroline (Carla), f. 29 Dec. 1886, Postkontrolør, g. 17 Maj 1931 m. Johannes Nielsen, f. 5 Okt. 1890. [K.]
- b. Ludvig Georg Hermann, f. 16 Dec. 1887, Postmester, g. 26 Okt. 1916 m. Agnes Hansen, f. 18 Okt. 1889. [Jellinge.] Børn:
- 1) Margrethe, f. 17 April 1918, Sygeplejerske, Klosterfrøken i Vemmetofte [Gentofte.]

## Linstow.

- 2) **Frederik Wilhelm**, f. 2 Maj 1919, Kontorassistent. [Aarhus.]
- c. **Hugo Ernst**, f. 11 Marts 1890, Sekondløjtnant\* i Fodf., Postmester, g. 11 Maj 1918 m. **Dagny Sophie Henriette Lohse**, f. 3 Aug. 1896. [Toftlund.] Børn:
- 1) **Max Hartvig**, f. 14 Marts 1919, Journalist, g. 1 Marts 1941 i Gentofte m. **Emilie Merry Rasmussen**, f. 27 Dec. 1917. [Gentofte.]
  - 2) **Rita**, f. 15 Marts 1920, g. 7 Nov. 1941 i Toftlund m. Disponent **Poul Erik Jensen**. [Rødby.]
  - 3) **Bente**, f. 10 Dec. 1921, g. 7 Nov. 1941 i Toftlund m. Filialbestyrer **Carl W. Jørgensen**. [Nykøbing F.]
  - 4) **Ulrich**, f. 15 Okt. 1926.
  - 5) **Liza**, f. 14 Marts 1931.
- af 2. Ægteskab:
- d. **Ursula Margrethe**, f. 9 Nov. 1900, g. 15 Juni 1927 m. Toldkontrolør **Carl Strand Ødbergsen**, f. 13 Marts 1897. [Aarhus.]
- e. **Carl Werner**, f. 26 Dec. 1902, Bankassistent, g. 3 Okt. 1936 m. **Meta Magdalene Kjærsgaard**, f. 28 Jan. 1910. [[K.] Søn:
- Torben Herbert**, f. 19 Dec. 1938.
- f. **Egbert Wilhelm**, f. 13 Aug. 1907, Tegner, g. 7 Maj 1933 m. **Gerda Olsen**, f. 13 Sept. 1910. [K.] Sønner:
- 1) **Kurt**, f. 3 Juni 1935.
  - 2) **Bent**, f. 3 Dec. 1937.
- g. **Poul Richard**, f. 6 Sept. 1909, Forvalter, g. 5 April 1939 m. **Jutta Sofie Jensen**, f. 16 Jan. 1912. [K.] Datter: **Birgitte**, f. 30 Jan. 1940.
- h. **Fritz Werncke**, f. 19 Febr. 1917, Bankassistent, Løjtnant af Res. [K.]
2. **Carl Adolph**, f. 13 Juni 1861, Forstkandidat, Landmaaler. [Ordrup.]

## von Lowzow.



*Gammel meklenborgsk Adelsslægt. Generalmajor Ehler Ditlef von Lowzow blev naturaliseret 30 Juli 1777. — Udørlig Slægttavle og Vaabenafbildning i Farver se Aarg. 1901.*

### Den danske Linie.

**Knud Krieger von Lowzow**,<sup>o</sup> f. 28 Marts 1899 paa »Fauergaard« ved Odder (Søn af Hofjægermester **Ernst Frederik Georg**, f. 27 Okt. 1856 † 1 Sept. 1937 og **Johanne Vilhelmine Cornelia Krieger**, f. 22 Febr. 1858, g. 17 Febr. 1888 † 19 Maj 1930), Kommandør i Marinen (R.\*D.M.) (H.H.T.) (M.f.D.R.) (I.F.2.) (S.Sv.3.1), g.

25 Aug. 1923 paa Steensgaard m. Comtesse Marie Antoinette Bille Brahe-Selby, f. 30 Aug. 1899 paa Steensgaard ved Faaborg, cand. phil. (Fir.K.3.) [K.] Sønner:

1. Lennart, f. 23 Maj 1927 i Kbh.
2. Oluf, f. 17 Juni 1931 sst.

### Den norske Linje.

Christof Frederik von Lowzow, f. 24 Sept. 1887 (Søn af Arkitekt Peter Lauritz, f. 27 Marts 1856 † 19 Febr. 1922 og Magdalena (Magda) Henriette Nissen, f. 23 Sept. 1857, g. 29 Dec. † 16 Aug. 1908), Mekaniker, g. 1<sup>o</sup> m. Rakel Heide, død, 2<sup>o</sup> 19 Aug. 1929 m. Gudrun Underland, f. 23 Maj 1904. [Portland, Oregon, U. S. A.] Søn:

af 2. Ægteskab:

Fredrick Elmer, f. 1930.

Brødre:

1. Johannes, f. 15 Maj 1891, Agent, g. 19 Aug. 1917 m. Erna Marie Krogvik, f. 6 Okt. 1892. [Oslo.] Børn:
  - a. Elin Grethe, f. 26 Dec. 1920.
  - b. Erna Magdalene Elisabeth, f. 28 Dec. 1922.
  - c. Claus Eler Kristof Friedrich, f. 7 Okt. 1925.
2. Trygve, f. 4 Aug. 1892, Major i Feltart., Diplomingeniør, Underdirektør, g. 29 Nov. 1918 m. Gunvor Bryn, f. 10 Marts 1899. [Oslo.] Døtre:
  - a. Else, f. 5 Sept. 1919, g. 18 Sept. 1941 m. Anton Yri, f. ....
  - b. Kirsten Bryn, f. 7 Sept. 1924.
  - c. Wenche Bryn, f. 27 Maj 1926.
3. Einar, f. 5 Nov. 1894, Ingeniør, g. 4 Nov. 1922 m. Tor-dis Olaus Gaarder, f. 9 Dec. 1896. [Oslo.] Datter:

Ingrid, f. 24 Nov. 1926.
4. Hartvig, f. 6 Marts 1896, Kaptajn af den norske Flaade, g. 22 Okt. 1921 m. Herborg Riegelsen Rasmussen, f. 30 Dec. 1897. [Horten.] Datter:

Anne-Lise, f. 7 Aug. 1922.
5. Odd, f. 23 Okt. 1898, Ingeniør, g. 25 Juni 1924 m. Agathe Skonhoft Andersen. [New York.]
6. Per, f. 3 Nov. 1902. [New York.]

Farfader:

Christoffer Frederik, f. 16 Aug. 1821 † 19 Jan. 1893, Oberst, g. 10 Jan. 1854 m. Magdalene Laura Marie Wulff, f. 5 Febr. 1829 † 5 Jan. 1911. Børn:

1. Karl Ludvig Peter, f. 27 Febr. 1859, Overretssagfører, g. 21 Nov. 1889 m. Helga Fodstad, f. 24 Juni 1865. [Oslo.] Børn:
  - a. Gudrun, f. 7 Nov. 1890, Telegrafist. [Oslo.]
  - b. Rolf, f. 6 Juni 1892, Major i Inf., Organisationschef, g. 14 Juni 1924 m. Karen Ihlen, f. 2 Febr. 1904. [Oslo.] Børn:

von Lowzow.

- 1) Carl Fredrik, f. 5 Aug. 1927.
- 2) Inger Margrethe, f. 23 Dec. 1929.
- 3) Gerd Elisabeth, f. 6 April 1934.
- c. Eivind, f. 24 Dec. 1893, Sekretær i »Den norske Creditbank«, g. 22 April 1933 m. Margit Wiborg, f. 15 Nov. 1900. [Oslo.] Børn:
  - 1) Petter Ditlef, f. 27 Nov. 1935.
  - 2) Karin, f. 8 Maj 1938.
- d. Signe, f. 9 Okt. 1896, g. 11 Juli 1931 m. Harald Bentzrød, f. 1888. [Stavern.]
- e. Thora Christiane Margrethe, f. 3 Febr. 1903, g. 4 Jan. 1930 m. cand. jur. Torleif Næss, f. 17 Aug. 1900. [Oslo.]
2. Hildur Laura Frederikke, f. 27 Febr. 1865, Enke efter Edwin Dirckinck Friherre af Holmfeld.

#### Farfaders Broder:

*Otto Fredrik, f. 29 Juni 1830 † 17 Aug. 1912, Toldbetjent, g. m. Amanda Marie Svenson, f. 18 Nov. 1827 † 22 Marts 1887. Døtre:*

1. Bertha Oline, f. 13 Dec. 1873, Lærerinde. [Oslo.]
2. Vilhelmine Frederikke, f. 13 Dec. 1878. [Oslo.]

### Luckner.\*



*Borgerlig Familie fra Øvre Pfalz, af hvilken fransk Generalløjtnant »Baron« Nicolaus von Luckner ved Naturalisationspatent af 22 April 1778 blev optagen i den danske Adelsstand og ved Patent af 31 Marts 1784 i Grevestanden. — Vaabenafbildning og udførlig Slægttavle, se Aarg. 1941.*

Greve Nikolaus Ferdinand Henry Ernst Otto Luckner, f. 24 Febr. 1894 (Søn af Premierløjtnant à la suite i den tyske Flaade, Greve Peter Adolf Johann Nicolaus, f. 6 Sept. 1858 † 17 Aug. 1907), Oberstløjtnant og Kommandør for Flyvertropperne i Schönwalde ved Spandau, g. 16 Okt. 1919 m. Prinsesse Barbara Eleonore af Lippe, f. 30 Jan. 1897. [Schönwalde.]

#### Søskende:

1. Greve Wolf Alexander Vilhelm Hermann, f. 9 Jan. 1896, Oberstløjtnant af Artill., g. 31 Okt. 1922 m. Carola von Neumann, f. 15 Sept. 1900. [Güstrow, Mecklenburg.] Børn:
  - a. Greve Achim, f. 17 Juli 1923.
  - b. Comtesse Carola Eleonore Elisabeth, f. 6 Jan. 1928.
2. Comtesse Ilse Elisabeth Ada Anni Johanna, f. 8 Dec. 1898,

## Luckner.

g. 10 April 1934 m. Bankbestyrer **E r i c h Schirmer**, f. 16 Sept. 1900. [Friedeberg, Neumark.]

### Moder:

Enkegrevinde **Helene Therese A g n e s**, født **Semmelhack**, f. 13 Jan. 1864, g. 16 Febr. 1888, Enke 17 Aug. 1907. [Friedeberg, Neumark.]

### Farfader:

*Greve Carl Friedrich Erik A l e x a n d e r*, f. 3 Marts 1830 † 19 April 1879, g. 2<sup>o</sup> 24 Juli 1856 m. *A d e l g u n d e Wilhelmine Elisabeth Tutein*, f. 31 Okt. 1835 † 8 Aug. 1889. Datter: **Comtesse A d a Charlotte Alette Luise**,<sup>o</sup> f. 12 Juli 1875 i Lübeck, g. 11 April 1894 i Damsholte m. Ingeniør **P e t e r Adolph Tutein**, skilt. [Charl.]

Se forøvrigt »Danmarks Adels Aarbog«, 1941 og »Gothaisches genealogisches Taschenbuch der gräflichen Häuser«.

## de Lunzi.\*

*Nicolo Conrado venetiansk Greve de Lunzi blev ved Patent af 17 Okt. 1818 optagen i den danske Adelsstand og blev 2 Febr. 1840 anerkendt som Greve af de Ioniske Øers Senat.*

Greve **Giovanni de Lunzi**, f. 10 Nov. 1876 (Søn af Greve **D e m e t r i o Nicolò Solomos**, f. 19 Marts 1848 † 15 Jan. 1915 og **M a r i a Scchiari**, f. 13 Jan. 1854, g. 26 Febr. 1872 † 12 Dec. 1923), g. 1920 m. **Giovanna Chryssaphis**. [Zante, Grækenland.]

### Søstre:

1. **Comtesse C l e m e n t i n a**, f. 18 Jan. 1875, g. 1<sup>o</sup> 1 Sept. 1895 m. **D e m e t r i o Macri**, f. 1876 † 15 Febr. 1907, 2<sup>o</sup> 29 Dec. 1908 m. Ingeniør, Greve **G i o v a n n i Mercati**, f. 1877 † 5 Nov. 1912. [Zante.]
2. **Comtesse A n n a**, f. 1 Jan. 1884. [Zante.]

## Lütken.

*Søkaptajn Frederik Lütken (f. 27 April 1698 † 1 Febr. 1784) adledes 29 Jan. 1780.*

### Den ældre Linje.

**C h r i s t i a n Otto Frederik Lütken**,<sup>o</sup> f. 11 Sept. 1902 (Søn af Postekspedient, Løjtnant **Otto August**, f. 26 Sept. 1868 † 18 Maj 1936, og **Ida Henriette (H e n n y) Katharine**

## Lütken.

Krabbe, f. 19 Okt. 1873, g. 19 Okt. 1901, † 2 Dec. 1940), Prokurist, Meddirektør i A/S Det danske Briketcomp., g. 14 Marts 1935 m. Nanna Kriel Schmidt, f. 21 Aug. 1909. [Middelfart.] Søn:

Frederik Christian Otto, f. 29 April 1937.

### Søstre:

1. Elisabeth Charlotte Marie Dagmar, f. 25 Sept. 1904, g. 16 Nov. 1934 m. Forretningsfører Carl Adolph Rothe Bech, f. 9 Sept. 1908. [Bagsværd.]
2. Margarethe Susi Anna Johanne Charlotte, f. 12 Juli 1907, Forstanderinde for Middelfart Telefon Central. (Estvadgaard.) [Middelfart.]

### Farfader:

Christian, f. 15 Maj 1840 † 12 Okt. 1923, Generallt., g. 28 Aug. 1867 m. Marie Frederikke Charlotte Daniels, f. 24 Dec. 1845 † 9 Marts 1917. Døtre:

1. Augusta (Asta) Charlotte Cornelia Marie, f. 10 Aug. 1870, Konventualinde i Gisselfeld og Roskilde adelige Jomfruklostre. [Roskilde.]
2. Maria (Maiken) Amalia Carla, f. 13 Juni 1875, Sygeplejerske (M.T.Kfh.) (Pr.r.K.) (Ø.r.K.), Klosterfrøken i Vemmetofte. [K.]

## Den yngre Linje.

Otto Lütken, f. 31 Marts 1882 (Søn af Kaptajn af Flaaden Otto George, f. 15 Aug. 1849 † 23 Maj 1906, og Augusta Sophie Vilhelmine Schou, f. 4 Okt. 1855, g. 6 Aug. 1880 † 26 Sept. 1910), Premierlieutenant,\* Ingeniør. [Argentina.]

### Broder:

George, f. 2 Okt. 1883, Kaptajn\* af Art. (R.\*), g. 5 April 1934 m. Astrid Marie Kehler, f. 8 Jan. 1900. [K.]

### Farbroder:

Andreas Magnus, f. 17 Jan. 1852 † 22 Aug. 1933, Sekretær i Privatbanken, g. 21 Juli 1893 m. Alma Francisca Theodora Clausen, f. 21 Marts 1862. [K.] Sønner:

1. Andreas Joachim,<sup>o</sup> f. 14 Febr. 1898, cand. jur., Assistent i Privatbanken, g. 25 Marts 1923 m. Fuldmægtig ved Sø- og Handelsretten, cand. jur. Karla Andrea Nielsen, f. 20 Marts 1898. [K.] Børn:
  - a. Poul Erik, f. 12. Jan. 1924.
  - b. Ingrid Anine, f. 22 Jan. 1927. (Vallø.)
2. Hans Christopher, f. 13 Marts 1900, Landbrugskandidat, g. 4 April 1936 m. Jenny Betty Lund, f. 26 April 1915. [Frederiksberg.] Datter:
  - a. Marianne, f. 4 Febr. 1939. (Vallø.)

Lütken.

### Den adopterede Linje.

*Under 12 Marts 1819 er der udfærdiget Bevilling for Kaptajn i Sø-Etaten Frederik Lütken (f. 3 Dec. 1774 † 18 April 1819) til at adoptere sin Søn Frederik Tekla som sit ægte Barn. Ved kgl. aabent Brev af 8 Marts 1884 er der givet Bevillingen en Tilføjeelse om, at den hjemler Frederik Tekla Lütken og hans ægte agnatiske Afkom danske Adelsrettigheder som nedstammende paa Sværd siden fra den i Adelsstanden optagne Kaptein Frederik Christopher Lütken.*

Viktor Frederik Karl Lütken, f. 10 Marts 1869 (Søn af Læge George Frederik André, f. 31 Marts 1839 † 30 Jan. 1906 og Jutta Vilhelmine Marie Poppe, f. 28 Nov. 1841, g. 31 Maj 1866 † 10 Aug. 1913), cand. phil., g. 19 April 1900 m. Alma Christine Gunhild Weber, f. 26 Juni 1857 † 17 Nov. 1914. [Capri.]

#### Søstre:

1. Mathilde Frederikke Vilhelmine,<sup>o</sup> f. 2 April 1867, g. 25 Okt. 1913 m. Læge Stefán Stefánsson, f. 26 April 1864 † 22 Okt. 1938. [Hørsholm.]
2. Olivia (Viva) Anna, f. 12 Juni 1872, Forfatterinde. [K.]

#### Farfader:

*Frederik Tekla, f. 15 Marts 1808 † 31 Jan. 1879, Etatsraad, Overretsassessor. Sønner:*

*af 1. Ægteskab m. Mathilde Krogstad (1818—43):*

1. André Gregor Henrik, f. 2 Okt. 1843 † 6 Maj 1916 kongl. Translatør, Redaktør, g. 28 Febr. 1883 m. Olga Vasiljevna Zelenkoff, f. 1 Febr. 1859 † 6 Febr. 1928. Sønner:
  - a. Jurij, f. 29 Okt. 1885, Driftsbestyrer, g. 28 April 1912 m. Nathalie Borissovna Veselovski, f. 1 Aug. 1887. [K.]
  - b. Fjodor,<sup>o</sup> f. 22 Juli 1887, Redaktionssekretær. [K.]  
*af 2. Ægteskab m. Olivia Schoubye (1824—48):*
2. William Frederik, f. 25 April 1847 † 22 Okt. 1901, Præst, g. 1<sup>o</sup> 25 Juli 1876 m. Meta Petrea Christine Petersen, f. 14 Marts 1844 † 9 Juli 1881, 2<sup>o</sup> 16 Maj 1883 m. Elisabeth Emilie Lund, f. 22 Marts 1855 † 21 Juli 1935. Børn:
  - af 1. Ægteskab:*
    - a. Mia Deodata Vilhelmine, f. 18 Juli 1877, g. 7 Juli 1915 m. Lærer Johan Oluf Johnsen, f. 23 Nov. 1875. [K.]
    - b. Paula Immanuella Olivia,<sup>o</sup> f. 22 Aug. 1879, g. 3 Nov. 1907 m. kgl. Translatør, Kancellisekretær ved det tyrkiske Gesandtskab, Konsul Axel Peter Vilhelm Sarrild, f. 8 Okt. 1879. [K.]
  - af 2. Ægteskab:*
    - c. William Ove Frederik, f. 6 Febr. 1887 † 6 Nov. 1935, Grosserer, g. 1<sup>o</sup> 4 Maj 1912 m. Cecilie Elisabeth Bruun, f. 1 Febr. 1888, skilt, 2<sup>o</sup> 24 Sept. 1921 m. Ella,

## Lütken.

født Meulengracht, f. 27 Sept. 1891 (g. 1<sup>o</sup> m. J. G. K a j Frenndved). [K.] Søn:

af 2. Ægteskab:

B e n t, f. 21 Juni 1923.

d. I n g a Margrethe Petra, f. 7 Nov. 1889, g. 3 Febr. 1917 m. Fabrikant H a n s H e n r i k Bruun, f. 11 Maj 1893 † 18 April 1923. [K.]

## Lüttichau.



*Meissnisk Uradelslægt, der forekommer tidligst med Heinrich von Lutchof (nævnt 1330—60) og hvis Stamrække med Sikkerhed føres tilbage til Friedrich von Lüttichau til Kmelen (d. 1442). Slægten traadte i dansk Tjeneste 1682 med senere General-løjtnant Hans Helmuth von Lüttichau (1670—1732), af hvis Efterkommere Kammerherre Christian Ditlev Lüttichau for sig og sine to Brødre ved Patent af 25 Jan. 1887 har erholdt Anerkendelse som henhørende til den danske Adel. Udførlig Slægttavle og Vaabenafbildning i Farver se Aarg. 1940.*

Christian Ditlev Lüttichau<sup>o</sup> til Tjele (det tidl. Stamhus T.), f. 4 Nov. 1895 paa Viskum (Søn af Kammerherre Hans H e l m u t h til Stamhuset Tjele, f. 13 Jan. 1868 † 21 Febr. 1921, og F a n n y Julie Caroline Mathilde Basse Fønsl, f. 11 Juli 1870, g. 26 Sept. 1894 † 18 Aug. 1921), cand. phil., Hofjægermester, Sekondløjtnant ved 3. Livgarde-Batl., Formand for Tjeles m. fl. Sognes Sparekasse og for Viborg Amts landøkonomiske Forening, Formand i Hedeselskabets Bestyrelse, Præsident i Understøttelsesforeningen for jyske Landmænd og i Det kgl. danske Landhusholdningsselskab, Medlem af Tjele Nørre Vinge Sogneraad samt af Bestyrelserne for flere Aktieselskaber m. m. (R.\*), g. 12 Aug. 1921 i Søllerød m. V i b e k e Schack Brockdorff, f. 14 Aug. 1900 i Kbh. (G.) [Tjele ved Ørum, Sønderlyng.] Børn:

1. F a n n y Adelheid, f. 4 Juli 1922 paa Tjele. (Vallø.) [K.]
2. G u d r u n Vibeke, f. 6 Juni 1923 sst.
3. H a n s Helmuth, f. 9 Jan. 1925 sst. [Rungsted.]
4. E l l i n o r, f. 6 Dec. 1925 sst. [Silkeborg.]
5. E l l e n, f. 10 Juni 1928 sst. [Silkeborg.]

### Søskende:

1. H a n s Helmuth, f. 5 April 1897 paa Viskum, Kammerjunker, Kaptajn ved Livgarden, Medlem af Præsidiets for de danske Garderforeninger og af Foreningen Dannevirkes Hovedbestyrelse (S.Sv.3<sup>2</sup>) (S.V.3.<sup>1</sup>), g. 9 Okt. 1930 i Viby m. M a r i e Thalia Juel, f. 1 Juli 1900 paa Hverringes. [Villa Aasen, Rungsted Kyst.] Børn:



· Lüttichau.

- a. **K n u d**, f. 2 Maj 1934 i Kbh. (Es.)
- b. **C a r l**, f. 19 Aug. 1935 i Kbh. (C.)
- c. **R u d o l f**, f. 15 Okt. 1937 i Kbh. (C.)
- d. **M a r i e F a n n y E l l e n**, f. 20 Aug. 1940. (Vallø.)
2. **F o l m e r t i l R o h d e n**, f. 12 Aug. 1898 paa Viskum, Hofjægermester, Administrator af Kalø Gods, Formand for Overformynderiets Laanebestyrelse for Vejle Amtsrads-kreds, Næstformand for Centralforeningen af Tolvmandsforeningerne og større Landbrug i Danmark, Medlem af Bestyrelserne for Nationalfonden, Dampskibsselskabet Heimdal, A/S Motortramp og Dagbladet Nationaltidende samt flere Aktieselskaber m. m., g. 23 Marts 1934 i Kalø K. m. **I n g e b o r g M a r i e S a i m a C a r l**, f. 20 Okt. 1915 i Kbh. [Rohden ved Daugaard.] Børn:
  - a. **F l e m m i n g**, f. 5 April 1935 i Hornsyld.
  - b. **K a r i n**, f. 12 Aug. 1938 sst. (Vallø.)
  - c. **R e g i t z e**, f. 2 Maj 1940. (Vallø.)
3. **F a n n y M a n o n M a l v i n a**, f. 9 April 1900 paa Viskum, Leder af det praktiske Arbejde ved »Den sociale Skole«, Socialraadgiver ved Kommunehospitalet, overord. Stiftsdame i Vallø. [K.]
4. **S o p h i e E l i s a b e t h E l l e n M a r g r e t e**, f. 4 Maj 1910 i Kbh., g. 6 Aug. 1936 i Vejle m. **M i c h e l L o u i s G a b r i e l B e r n a r d C o t t r e l l e**, f. 12 Maj 1912 i Amiens. [Toul, Frankrig.]

Farfader:

- C h r i s t i a n D i t l e v t i l S t a m h u s e t T j e l e*, f. 20 April 1832 † 24 Aug. 1915, Kammerherre, Hofjægermester, Finansminister, g. 10 Juli 1860 m. *M a r g r e t h e T h e r e s i a P e t r i n e M a l v i n a J e s s e n*, f. 2 Maj 1835 † 4 April 1927. Børn:
1. **C h r i s t i a n D i t l e v**, f. 22 Dec. 1871 paa Vingegaard, cand. mag. [Holtserhage, pr. Brejninge.]
  2. **C a r l V i l h e i m**, f. 22 Dec. 1871 paa Vingegaard, cand. phil. [K.]
  3. **S e l m a A n n a S o p h i e E l i s a b e t h**, f. 17 Jan. 1874 paa Tjele, Enke efter Hofjægermester, Baron Flemming Lerche.

Farfadets Broder:

- U l y s s e s C o n s t a n t A r n o l d*, f. 24 Nov. 1847 † 24 Aug. 1906, Hofjægermester, g. 11 Marts 1890 m. *E l l e n C h r i s t i n e E l i s a b e t h I b s e n*, f. 14 Maj 1861. [K.] Sønner:
1. **M a x B e r n h a r d**, f. 19 Marts 1892 paa Vingegaard, cand. phil., Dr. i chiropractic. [K.]
  2. **P r e b e n M o g e n s e n**, f. 31 Marts 1895 paa Vingegaard, Kaptajn i Det Østasiatiske Co. [Bangkok.]
  3. **C u r t U l y s s e s**, f. 10 Febr. 1897 paa Vingegaard, M.af A.A., g. 25 Juni 1926 i Ordrup (St. Andr.) m. *N e n a H e n n i n g s e n*, f. 25 Febr. 1900 i Hellerup. [Rungsted.] Børn:
    - a. **F l e m m i n g A n d r e a s**, f. 30 Marts 1927 i Kbh.
    - b. **L i l l i a n A l i c e F r a n c i s**, f. 5 Aug. 1931 i Kbh.

## Lützow.



Gammel meklenborgsk Adelslægt. — Hugo Lützow til Beckendorff, hvis Elterkommere nu skriver sig »Lützau«, blev naturaliseret 18 Dec. 1651. — Udlørlig Stægttavle og Vaabenafbildning i Farver, se Aarg. 1928.

### Den holstenske Linje

og

### Den sønderjydske Linje.

Se »Danmarks Adels Aarbog«, 1928 og »Gothaisches genealogisches Taschenbuch der adeligen Häuser. Deutscher Uradel.«

### Den danske Linje.

*Uddød i Mandslinjen 25 Marts 1932.*

Sophie Lützau,<sup>o</sup> f. 4 Jan. 1885 (Datter af Fabrikant Hugo, f. 3 Nov. 1857 † 25 Marts 1932 og Dagmar Cornelia Petersen, f. 21 Marts 1863, g. 21 Marts 1884 † 28 April 1887, han g. 2<sup>o</sup> 25 Jan. 1890 m. Henriette Cathrine Elisabeth Hoffmeyer, f. 3 Juli 1861 † 7 Sept. 1911), g. 12 Okt. 1912 m. Landinspektør Johann Christian Frederik Wanning, f. 22 Febr. 1885. [Køge.]

#### Søstre:

af Faderens 1. Ægteskab (se ovenfor):

1. Ide, f. 27 Maj 1886. (Vallø.) [K.]
2. Dagmar Cornelia, f. 28 April 1887. (Vallø.) [K.]

#### Faders Enke:

Paula Karen Sørensen, født Refs, f. 3 Aug. 1869, g. 22 Marts 1913, Enke 25 Marts 1932, g. 1<sup>o</sup> m. Prokurist Niels Peter Nielsen † 1910. [Faaborg.]

## Løvenfeldt.

Christian Friederichsen blev ved Patent af 23 Okt. 1819 fra 11 Juli 1815 at regne optagen i Adelsstanden med Navnet Løvenfeldt. — Uddød i Mandslinjen 6 Nov. 1934.

Corinna Løvenfeldt, f. 11 Juni 1853 (Datter af Major, Kammerherre Christian Friederichsen Løvenfeldt, f. 23 Nov. 1803 † 29 Aug. 1866 og Camilla Adelaide Glahn, f. 28 April 1816, g. 20 Sept. 1836 † 3 Febr. 1902), g. 14 Okt. 1875 m. Konferensraad, Professor, Dr. med. Carl Marinus Reisz, f. 6 Febr. 1829 † 18 Juli 1902. [K.]

## Løwenhielm.

Se Brockenhuus.

## Løvenskiold.



*Etatsraad Herman Leopoldus blev adlet 6 Nov. 1739 med Navnet Løvenskiold. — Konferensraad Severin Løvenskiold til Stamhuset Løvenborg ophøjedes 22 April 1773 i triherrelig Stand. — Vaabenafbildninger i Farver og udførlig Slægttavle, se Aarg. 1889.*

### Den ældre adelige Linje.

*Uddød i Mandslinjen 5 Febr. 1922.*

Fanny Helene Emma Sophie Løvenskiold, f. 22 Jan. 1861 (Datter af Gehejmekonferensraad, Kammerherre, Overhofmarskal, Ordensskatmester, Major, Ridder af Elefanten Carl Ludvig, f. 27 Sept. 1822 † 22 Juli 1898 og Charlotte Eugenie Louise Augusta Lagerheim, f. 23 Juni 1828, g. 28 Aug. 1852 † 29 Juni 1892), g. 22 Maj 1900 m. Massagedirektør Johannes Nicolai Koch, f. 11 Sept. 1869 † 24 Marts 1926. [K.]

### Den yngre adelige Linje.

#### 1. Gren.

Hermann Severin Løvenskiold til Overud, f. 26 Dec. 1903 (Søn af Thorvald til Overud, f. 21 Juli 1866 † 2 Maj 1939), Forstkandidat, g. 10 Juni 1938 m. Evelyn Hannah Egeberg, f. 22 Dec. 1898, Mayoress\* of the City of Westminster (g. 1<sup>o</sup> m. Captain F. G. Rudler, f. 1887 † 21 Maj 1936). [Overud ved Kongsvinger.] Søn:  
Thorvald Herman, f. 15 Maj 1940.

#### Søskende:

1. Antoinette (Antonie) Ulrika Albertina, f. 25 Juli 1905, g. 1938 m. cand. jur. Mathias Andreas Rye Florentz, f. 9 Jan. 1905. [Ravnaas ved Hvalstad.]
2. Carl Gustaf til Mørstad, f. 18 Aug. 1908, Forstkandidat. [Mørstad ved Rena.]
3. Otto Joachim, f. 14 Nov. 1911, Agronom, g. 27 Aug. 1938 m. Ina Harbitz, i. 2 April 1903. [Steinar, Sandefjord.]

#### Moder:

Hedvig Sophia Antionette Johanna, født Bergenstråhle, f. 30 Okt. 1873, g. 27 Febr. 1901, Enke 2 Maj 1939. [Oslo.]

## Løvenskiold.

### Farfader:

*Hermann Severin til Ullern, f. 12 Okt. 1838 † 25 Jan. 1910, Hofchef, Kabinetsskammerherre, Oberst, g. 15 Dec. 1863 m. Ingeborg Christine Meyer, f. 15 Nov. 1843 † 8 Marts 1882. Børn:*

1. *Carl til Ullern, f. 3 Nov. 1874, Forstkandidat, Godsejer, g. 8 Dec. 1903 m. Elise Bruun, f. 28 Maj 1879. [Ullern ved Bestum.] Børn:*
  - a. *Maren Johanne Hoë, f. 7 Aug. 1905, g. 10 Dec. 1925 m. Godsejer Jørgen Arthur Mathiesen, f. 9 Juli 1901. [Eidsvold Værk ved Dal.]*
  - b. *Herman Severin til Øier og Fensjø, f. 4 Jan. 1908, g. 20 Marts 1934 m. Helen Tandberg, f. 29 Marts 1910. [Brandval Finnskog.] Sønner:*
    - 1) *Carl, f. 19 Maj 1935.*
    - 2) *Kristian Severin, f. 2 Dec. 1937.*
  - c. *Carl Axel til Ask Gods, f. 13 Jan. 1912, g. 17 Aug. 1940 m. Lucie Paus, f. 12 Sept. 1917. [Ask.] Søn:*  
*Carl-Axel, f. 18 Juni 1942.*
2. *Agnes, f. 13 Juni 1879. [Vinderen, Vestre Aker.]*

### Farfaders Broder:

*Carl Otto til Vækerø og Bærum, f. 23 Dec. 1839 † 1 Okt. 1916, norsk Statsminister, Premierlieutenant i den norske Marine, g. 20 Sept. 1865 m. norsk Overholmesterinde, Baronesse Elise Wedel Jarlsberg, f. 16 Febr. 1844 † 15 Jan. 1923. Børn:*

1. *Eleonore (Elinor), f. 20 Juli 1866, g. 20 Sept. 1886 m. norsk Kammerherre, cand. mineral. Diderik von Cappelen til Holden og Ulefos Jernværk, f. 21 Juli 1856 † 7 Maj 1935. [Oslo.]*
2. *Harald til Nordmarken og Hakedalen, f. 18 Jan. 1868 † 18 Nov. 1934, g. 25 Jan. 1893 m. Dorothea Christine Blom, f. 11 Jan. 1872. [Oslo.] Sønner:*
  - a. *Carl Otto<sup>o</sup> til Nordmarken, Sørkedalen og Hakedalen, f. 27 Aug. 1898, Forstkandidat, værnepl. Kapt. i 1. Div. Intendantur. adm. Direktør i I/S. Bærums Verk og Hutton Bruk A/S, g. 1 Dec. 1922 m. Henriette (Henny) Størmer, f. 30 Maj 1902. [Vækerø ved Lysaker.] Børn:*
    - 1) *Harald, f. 9 Febr. 1926.*
    - 2) *Elisabeth Henriette, f. 15 Juli 1931.*
    - 3) *Eleonore (Elinor) Dorothea, f. 1 April 1940.*
  - b. *Harald Diderik, f. 2 Juli 1901, Arkitekt, g. 1<sup>o</sup> 12 Dec. 1924 m. Eleonore (Eddi) Butenschön, f. 25 Febr. 1902, skilt, [Skøyen St.], 2<sup>o</sup> 21 Sept. 1930 m. Marit, født Furuseth, f. 24 Febr. 1902 (g. 1<sup>o</sup> m. Inspektør, Kaptein Philip Hansteen, faldet 17 April 1940). [Opset ved Kirkenær St.] Børn:*
    - af 1. Ægteskab:
      - 1) *Diderik Joachim, f. 2 Marts 1928. [Skøyen St.]*

Løvenskiold.

af 2. Ægteskab:

- 2) Erik Harald, f. 21 Nov. 1931.
- 3) Anne Dorothea, f. 27 Aug. 1934.
- 4) Inger Marit, f. 30 Aug. 1937.

Farfaders Farbroder:

*Herman til Fossum Jernværk, f. 6 Jan. 1819 † 4 Juni 1873, cand. jur., norsk Kammerherre, g. 5 Aug. 1856 m. Anna Sophie Hedvig Løvenskiold, f. 27 Okt. 1838 † 14 Okt. 1903. Sønner:*

a. *Herman Leopold til Fossum, f. 29 Dec. 1859 † 27 Nov. 1922, norsk Kammerherre, g. 25 Maj 1883 m. Hannah Parr, f. 4 Dec. 1860 † 10 Juni 1930. Børn:*

1) *Catharina Hannah Hedvig, f. 1 Dec. 1887, g. 1<sup>o</sup> 15 Maj 1911 m. Direktør John Murman, f. 20 Dec. 1877 † 12 Febr. 1930 2<sup>o</sup> 1931 m. Kaptajn i den svenske Marines Res., Greve Arvid Fredrik Posse, f. 20 Jan. 1873. [Stockholm.]*

2) *Herman Leopoldus til Fossum, f. 22 Dec. 1890, cand. jur., g. 14 Jan. 1914 m. Anna Cecilie Wilhelmsen, f. 22 Febr. 1892. [Fossum ved Skien.] Børn:*

a) *Herman Leopold, f. 23 Jan. 1915, Student, Forstkandidat, g. 10 Maj 1941 m. Comtesse Christina Catharina de la Gardie, f. 8 Jan. 1919. [Fossum ved Skien.] Søn:*

*Herman Leopoldus, f. 22 April 1942.*

b) *Herman Severin Leopoldus, f. 14 Nov. 1921. [Fossum ved Skien.]*

c) *Anna Cecilie, f. 12 April 1925. [Fossum ved Skien.]*

3) *Sophie Eugenie, f. 28 Juni 1894, g. 19 April 1913 m. Pianist Fridtjof Backer Grøndahl, f. 15 Okt. 1885. [Vindern ved Oslo.]*

4) *Hedvig Hannah Franziska, f. 19 Juli 1898, g. 1 Sept. 1920 m. ital. Kaptajn i Artilleriet, cand. oecon., Greve Enrico Guiseppo Pietro Armani til Castel del Piano, f. 27 Febr. 1896. [Castel del Piano ved Perugia.]*

b. *Ada m Eggert Christoffer, f. 17 Okt. 1861 † 3 Aug. 1915, Hofjægermester, g. 29 Okt. 1896 m. Ida Alvida Betzy Mourier-Petersen, f. 22 Nov. 1867. [K.]*

c. *Severin Wilhelm, f. 20 Juli 1871, cand. polyt., Civilingeniør, g. 28 Dec. 1894 m. Jenny Bisgaard, f. 19 Juni 1872. [Frederiksberg.] Børn:*

1) *Anna Sophie Hedvig, f. 21 Dec. 1895, g. 28 Nov. 1921 m. engelsk Kaptajn ved Royal Garrison Artillery, bachelor of commerce Sidney James Humphrey Moorhouse, f. 7 Nov. 1896. [London.]*

2) *Frederik Wilhelm Severin Herman Leopoldus, f. 17 April 1897. [Frankrig.]*

3) *Frantz Siegfried Richard Christopher Leopoldus,*

## Løvenskiold.

- f. 6 April 1902, Prokurist, g. 28 Juli 1934 m. *I n g e r*  
*Peronard*, f. 10 Juni 1913, skilt. [Frederiksberg.]
- d. *H e r m a n*, f. 17 Aug. 1873 † 3 Aug. 1935, g. 27 Febr.  
1900 m. *J u l i e L o u i s e K a a s*, f. 28 Juli 1873 † 17 Juli  
1937. Børn:
- 1) *M o g e n s S e v e r i n H e r m a n L e o p o l d u s*, f. 1 Dec. 1900,  
g. 21 Juli 1942 m. *F r i t z e M a r i e P e l t z*, f. 27 April 1915.  
[Berlin.]
  - 2) *A n n a S o p h i e H e d v i g A d e l h e i d F a n n y*, f. 30 Maj 1908.  
(Vallø.) [K.]
  - 3) *A n n a H e d v i g*, f. 14 Jan. 1912, g. 29 Aug. 1938 m.  
*D i r e k t ø r O t t o E r d e w i n P i n c k e r n e l l e*, f. 11 Febr.  
1905. [Hamburg.]

### 2. Gren.

#### *Uddød i Mandslinjen 18 Marts 1899.*

*A n n a S o p h i e L ø v e n s k i o l d*, f. 1 April 1861 (Datter af  
Bureauef *S e v e r i n*, f. 15 Aug. 1818 † 18 Marts 1899, og  
*S o p h i e M e s s e l l*, f. 9 Febr. 1831, g. 26 Jan. 1857 † 26 Febr.  
1886), g. 30 Maj 1883 m. Fabriksdisponent *P e t e r P a v e l s*  
*A b e l C o r n e l i u s s e n*, f. 12 Maj 1854 † 1 Febr. 1921. [Oslo.]

### 3. Gren.

*H e r m a n L e o p o l d u s L ø v e n s k i o l d*, f. 4 Febr. 1897 i Oslo  
(Søn af Oberstløjtnant, Stortingsmand *H e r m a n* til Ratnæs, f.  
20 Juni 1869 † 2 Febr. 1927, og *A n n e t t e G i e r t s e n*, f. 30 Jan.  
1871, g. 5 Sept. 1894 † 12 Juni 1940), Dr. phil., Premierløjtnant,  
g. 10 Aug. 1929 i Oslo m. *R a c h e l M a r i a ( M i a ) I n g e b r i g t s e n*,  
f. 28 Aug. 1907. [Ekebo, Nesodden ved Oslo.] Børn:

1. *I n g e r*, f. 8 April 1933 i Oslo.
2. *H e r m a n L e o p o l d u s*, f. 15 Marts 1938 sst.

### Søster:

*F r i e d e A u g u s t a*, f. 29 Juni 1902, g. 1 Marts 1928 m.  
Kaptajn i Generalstaben *E r i k H a f s l o Q v a m*, f. 12 Sept. 1899.  
[Oslo.]

### Farfaders Broder:

*S e v e r i n J a c o b*, f. 24 Dec. 1816 † 8 Juli 1888, cand. jur.  
Hofjægermester, g. 2<sup>o</sup> 5 Juni 1854 m. *C o m t e s s e S o p h i e V i b e k e*  
*K n u t h*, f. 5 Marts 1834 † 24 Aug. 1861. Datter.

*M a r e n ( M a r i ) F r a n c i s k a B e n e d i k t e C h a r l o t t e*, f. 2 Sept.  
1856, Klosterfrøken i Vemmetofte. [K.]

## Den friherrelige Linje.

Lensbaron *O s c a r P r e b e n F r i t z L e o p o l d L ø v e n s k i o l d* til  
Bjergbygaard, f. 17 Juni 1911 (Søn af Hofjægermester, Lega-  
tionsraad *L e n s b a r o n C a r l O s c a r H e r m a n L e o p o l d u s*, f. 29  
April 1864 † 4 Maj 1938), g. 2 Sept. 1937 m. *I n g r i d J e n s e n*,  
f. 27 Jan. 1910. [Bjergbygaard ved Mørkøv.]

## Løvenskiold.

### Søster:

Baronesse **Lili Regitze Sophie**, f. 12 Nov. 1912. (Vallø.)

### Moder:

Baronesse **Regitze**, født Baronesse **Bille Brahe**, f. 19 Juli 1884, g. 8 Juli 1910, skilt.

### Faders Datter:

af *Faderens 1. Ægteskab med Rigmor Marie Tvermoes, f. 11 Okt. 1879 skilt † 9 Sept. 1925.*

Baronesse **Else Vibeke**, f. 11 Aug. 1899, g. 20 April 1920 m. svensk Kammerherre, Baron **Gustaf Samuel Viktor Nils Åkerhielm** til Margrethelund, f. 19 Febr. 1894. [Margrethelund ved Åkersberga.]

### Faders Enke:

Lensbaronesse **Ingeborg Helene Nathalie**, født von **Ellbrecht**, f. 7 Febr. 1878, g. 2 Aug. 1923, Enke 4 Maj 1938.

## Løvenstjerne.\*



*Kommerceraad Johan Adolph Struve blev 31 Dec. 1714 adlet med Navnet Løvenstjerne.*

*Læge Anton Herman Gravenhorst erholdt ved kongeligt aabent Brev af 29 Febr. 1872 Stadfastelse paa Adelskab under Navnet Løvenstjerne. — Vaabenafbildning i Farver og udførlig Slægttavle, se Aarg. 1885.*

**Ulf Robert Gravenhorst Løvenstjerne**,<sup>o</sup> f. 10 Maj 1907 (Søn af Oberstlt. Lauritz

**Johan Adolf Gravenhorst**, f. 28 Maj 1874 † 5 Sept. 1937), Bankembedsmand, Løjtnant i Vendes Art.-Reg. Res., g. 9 Aug. 1941 i Gefle m. **Lily Britta Møller**, f. 10 Marts 1917. [Stockholm.]

### Moder:

**Alexandra Augusta**, født Friherreinde **Ramel**, f. 30 Maj 1881, g. 17. Okt. 1904, Enke 5 Sept. 1937. [Stockholm.]

### Farfader:

**Robert Peter August Gravenhorst** til **Wegeholm**, f. 27 Okt. 1840 † 1 Jan. 1894, Kammerherre, g. 2 Nov. 1870 m. **Therese Holmblad**, f. 6 Aug. 1847 † 23 Marts 1923. Børn: 1. **Herman Peter Gustaf Adolf Gravenhorst**, f. 7 April 1877 † 10 Nov. 1913, Marinelieutenant, Koffardikaptajn, g. 12 Juni 1912 m. **Ellen Aspelin**, f. 9 Febr. 1879 † 9 Juni 1926. Søn: **Herman Hjalmar Johan Robert Gravenhorst**, f. 24 Sept. 1913, g. 5 Juli 1939 m. **Gun Strømberg**, f. 1 Okt. 1915. [Stenby, Munktorp.] Datter:

**Ellen A g n e t a**, f. 10 Juni 1941.

## Løvenstjerne.

2. Emma Mary Alice, f. 24 Maj 1878, g. 22 April 1898 m. Ritmester\* i skaanske Drag-Reg. Sture Magnus Kristian Teofil Brunstrøm, f. 22 April 1868. [Stureholm.]
3. Laura Maria Nicoline Jeanette, f. 27 Febr. 1886, g. 22 Okt. 1909 m. Major i skaanske Kavall.-Reg. Res., Friherre Emil Waldemar Frederik Ehrensvärd, f. 12 Okt. 1877 † 6 Jan. 1937. [Helsingborg.]

### Farfaders Broder:

*Julius Ludvig Gustav Gravenhorst, f. 16 Dec. 1847 † 12 Sept. 1907, g. 6 Aug. 1878 m. Friherreinde Julie Caroline Charlotte von Düben, f. 24 Nov. 1844 † 13 Okt. 1910.*  
Søn:

August Herman Ludvig Gravenhorst, f. 1 Aug. 1879, Koffardikaptajn, Reservelieutenant i den franske Marine, g. 28 April 1902 m. Marie Charlotte Bauchène, f. 25 Nov. 1880, skilt 1921. [Le Havre.] Børn:

- a. Roger Gustave Hermann Gravenhorst, f. 20 Juli 1903, Bankembedsmand, g. 4 Sept. 1925 m. Raymonde de Laël. [Le Havre.] Søn:  
Claude Charles Gilbert Gravenhorst, f. 21 Maj 1926.
- b. Robert Felix, f. 30 Sept. 1916.

## von der Maase.



*Frederik Masius adledes 1 Juli 1712 med Navnet von der Maase. — Vaahenafbildning i Farver og udtørlig Stamtavle, se Aarg. 1913.*

Herman Frederik (Fritz) Rostgaard von der Maase, f. 8 Aug. 1882 paa Anholt (Søn af Kammerherre Frederik Christian Rostgaard, f. 30 Nov. 1825 † 7 Sept. 1905, og Anna Wilhelmine Jacobine Neumann, f. 15 Maj 1850, g. 24 Aug. 1881 † 6 Marts 1941), Kammerjunker, Premierløjtnant,\* Godsejer, g. 1<sup>o</sup> 15 Okt. 1907 i Viborg m. Edel Christine Sandberg, f. 10 April 1878 i Viborg, skilt. [K.], 2<sup>o</sup> 8 April 1921 i Nyborg m. Ester Schumacher, f. 12 Febr. 1897 i Nyborg. [Anholt.] Børn:

#### af 1. Ægteskab:

1. Ingeborg Vilhelmine Amalie, f. 16 Aug. 1908 i Viborg, Sygeplejerske. [K.]
2. Frederik Christian Rostgaard,<sup>o</sup> f. 21 Nov. 1910 i Viborg, Ingeniør, g. 1<sup>o</sup> 20 Juni 1936 i Kbh. m. Karen Gjetting, f. 5 Febr. 1910 i Kbh., skilt, 2<sup>o</sup> 8 Marts 1941 i Helsingborg m. Amalia (Lalla) Olofsdotter Granberg, f. 7 Aug. 1912 i Stockholm. [K.]

#### af 2. Ægteskab:

3. Lotte, f. 1 Febr. 1922 i Kbh., g. 23 Maj 1942 i Søllerød m.



von der Maase.

Civilingeniør **Jes Skovgaard-Petersen**, f. 13. Jan. 1917 i Hørsholm. [Stockholm.]

4. **Ove Rostgaard**, f. 26 April 1923 paa Anholt. [Argentina.]
5. **Hans Rostgaard**, f. 15 Nov. 1928 i Kbh.

Farbroder:

**Christian Rostgaard**, f. 2 April 1831 † 23 Dec. 1899. Generalmajor, Kammerherre, Ordensmarskal, første Staldmester og Chef for den kgl. Staldetat, g. 3 Dec. 1872 m. **Comtesse Caroline Amalie Holck-Winterfeldt**, f. 28 Sept. 1842 † 26 Dec. 1914. Børn:

1. **Agnes Christiane Olivia**, f. 25 Jan. 1874 i Kbh., Stiftsdame i Vallø. [K.]
2. **Margrethe Elisabeth**, f. 1 Aug. 1875 i Kbh., Konventualinde i Gissfeldt adelige Jomfrukloster. [K.]
3. **Ingeborg Caroline**, f. 1 Okt. 1877 i Kbh., overord. Stiftsdame i Vallø. [K.]
4. **Ove Frederik Gustav Rostgaard**, f. 15 Aug. 1879 † 18 Dec. 1941, Kammerjunker, Ritmester, g. 15 Maj 1911 i Kbh. m. **Margrethe (Maggié)**, født **Platou**, f. 20 Febr. 1871 i Flensborg (g. 1<sup>o</sup> m. **Grosserer Søren Christian Wærum** † 1910). [Jyderup.]

## Mesmer Saldern.\*

**Fransk Ritmester Jean Marie Almé Mesmer** blev 28 Sept. 1811 adlet med Tilnavnet **Saldern**, »dog uden at dermed er forbundet nogen videre Ret eller noget Fortrin«. — Uddød i Mandslinjen 5 Dec. 1930.

**Elisabeth Marie Susanne Georgine Mesmer Saldern**, f. 9 Febr. 1881 (Datter af preuss. Landraad **Caspar Hans Bernhard** til Schierensee, f. 13 Jan. 1849 † 31 Juli 1883), g. m. Provst for det adelige Kloster Preetz, Oberstlieutenant **Friedrich von Buchwaldt**.

Moder:

**Louise Ernestine Georgine**, født von Buchwaldt, f. 26 Maj 1859, g. 16 April 1880, Enke 31 Juli 1883. [Kiel.]

## Michaelsen.

**Generalmajor Frederik Christian von Michaelsen** blev ved Patent af 12 Juli 1809 optaget i den danske Adelsstand. Familien skriver sig **Michaëlsen**. — Uddød i Mandslinjen 21 Juli 1920.

**Charlotte Amalie Nicoline Michaëlsen**,<sup>o</sup> f. 1 Juli 1855 (Datter af Justitsraad, Kontorchef **Jeppé Prætorius**, f. 19 Okt. 1804 † 3 Dec. 1875, af dennes 2. Ægteskab m. **Vilhel-**

## Michaelsen.

mine Augusta Janssen, f. 1 Sept. 1816, g. 15 Nov. 1844 † 16 Aug. 1885), Klosterfrøken i Vemmetofte. [Skovtofte ved Lyngby.]

## Molderup.

*Johan Molderup til Vestervig Kloster blev adlet 26 Juni 1731. Slægten har stedse skrevet sig »Moldrup«.*

*Slægtens Medlemmer skriver sig »de Moldrup«.*

Ove Georg Frederik Havn de Moldrup, f. 8 Febr. 1908 (Søn af Hovedkasserer Vilhelm Frederik Havn, f. 8 Juni 1861 † 14 Juli 1925), Forretningsfører, g. 29 Jan. 1931 m. cand. phil. Lise Schjøtt Fredericia, f. 5 Nov. 1906. [New York.]

### Søskende:

1. Karen Margrethe Ingeborg Eline Havn, f. 9 Dec. 1906 g. 20 Juni 1930 m. Forfatter Hans Christian Branner, f. 23 Juni 1903. [K.]
2. Elisabeth Havn, f. 5 Aug. 1909, g. 15 April 1931 m. Gustav Halberg, ansat i Østasiatisk Kompagni, f. 11 Jan. 1900. [Shanghai.]
3. Niels Johan Frederik Juel, f. 3 Marts 1919, Specialist i Frøkultur. [Los Angeles, California.]

### Moder:

Ingeborg, født Wibolt,<sup>o</sup> f. 27 April 1875, g. 30 Sept. 1904, Enke 14 Juli 1925. [Klampenborg.]

### Farfader:

*Frederik Emil, f. 24 Nov. 1817 † 24 Aug. 1881, Overkrigskommissær, g. 15 Dec. 1855 m. Malle Havn, f. 26 Maj 1825 † 25 Marts 1881. Datter:*

Meta Marie Havn, f. 14 Jan. 1866, g. 17 Nov. 1893 m. Carl Christian Hollesen til Sohngaardsholm, f. 7 Marts 1865 † 5 Febr. 1915. [Aalborg.]

### Farfadets Fader:

*Peter, f. 28 Aug. 1786 † 8 Okt. 1846, Kaptajn, Regimentskvartermester. Børn:*

*af 2. Ægteskab m. Augusta Beck, kaldet Echhorn (1807—35):*

1. August Jacob, f. 9 Nov. 1834 † i April 1902, Forretningsbestyrer, g. 18 Dec. 1859 m. Louise Petri, f. 5 Aug. 1840 †. Børn:

a. Henry Ludvig,<sup>o</sup> f. 1 Dec. 1864, Maskinist, g. 22 Dec. 1891 m. Nora Bella Richert, f. 11 Dec. 1868 † 31 Marts 1905. [Burlingame, Californien.] Børn:

- 1) Loris Wesley, f. 19 Sept. 1892, Købmand, g. 18 April 1920 m. Eleanor Kathrine Kopp, f. 30 Juni 1898. [San Mateo, Californien.] Søn:

Loris Christian, f. 7 Juli 1922.

## Molderup.

- 2) **Beatrice** Luise, f. 28 Dec. 1893, Lærerinde. [Burlingame.]
- b. **Charles** Milton, f. 12 Juli 1874, Maler, g. 24 Dec. 1900 m. **Hattie** Aljura Horton. [San Francisco.] Søn:  
**Milton** Edward, f. 17 Juni 1909, g. 27 Okt. 1934 m. **Ruth** Breckel. [San Francisco.]
- c. **Florence** Edna, f. 31 Maj 1879, g. 25 Nov. 1903 m. **Lidsey** Andrew Snell, f. 27 Febr. 1864. [San Francisco.]
- d. **Eva** Laurine, f. 5 Jan. 1888, g. 10 Juli 1912 m. **Clive** Smith, f. 1 Sept. 1884. [San Francisco.]  
*af 3. Ægteskab m. Louise Bahneberg (1815—86):*
2. **Angelica** Sophie Caroline Amalie, f. 28 Sept. 1843. [Mill Valley, Marin County, Californien.]

## Moltke.



*Gammel mecklenborgsk Adelslægt, af hvilken nedenstaaende Linjer i det 17. Aarh. kom til Danmark, medens andre nu forlængst uddøde Linjer alt blomstrede her i det 14. Aarh. — Gehejmerraad Adam Gottlob Moltke ophøjedes 31 Marts 1750 til Greve af Bregentved. — Kammerherre, Oberst Adam Ludvig von Moltke blev 18 April 1776 naturaliseret som dansk Adelsmand (den yngre adelige Linje). — Gehejmekonferensraad, Greve Gebhardt Moltke erholdt ved Patent af 12 Juli 1843 Tilladelse til at føre Navnet Moltke-Hvitfeldt. — Ved aabent Brev af 10 Nov. 1866 tillagdes der Kaptajn Otto Heinrich Theodor Albert Frederik August Moltke Rettigheder som dansk Adelsmand (den ældre adelige Linje).*

*Udførlig Slægttavle med Vaabenafbildninger i Farver se Aarg. 1921.*

### Den ældre adelige Linje.

**Carl Johan Otto** Moltke, f. 25 Sept. 1866 i Kbh. (Søn af Generalmajor **Otto Heinrich Theodor Albert Frederik August**, f. 9 Nov. 1827 † 20 Sept. 1897 og **Louise August a Gottlieb**, f. 4 Jan. 1842, g. 16 Maj 1863 † 20 Maj 1875), Løjtnant\*. [San Francisco.]

### Søskende:

- af Faderens 1. Ægteskab (se ovenfor):*
1. **Otto August Heinrich**, f. 3 Juni 1868 † 22 Juli 1922, Kammerjunker, Generalmajor, Chef for Hærens Officerskole, g. 24. Aug. 1895 m. **Elisabeth Marie Hansen**, f. 31 Maj 1876 † 1 Okt. 1941. Søn:

## Moltke.

Otto Knud Axel Johan,<sup>o</sup> f. 10 Juli 1897 i Kbh., Sekretær under Statens Ligningsdirektorat, g. 1 Juli 1928 i Gurre m. Jessie Maud Carøe, f. 5 April 1901 i Kbh. [»Trekanten« ved Snekkersten.] Datter:

Alice Elisabeth, f. 24 Aug. 1939 i Hellerup.

2. Augusta, f. 8 Maj 1875 i Kbh., g. 5 Nov. 1910 sst. m. Direktør, cand. phil. Gotfred Schmedes, f. 14 Juni 1873. [K.]

af Faderens 2. Ægteskab 18 Febr. 1880 m. Caroline Frederikke, født Jacobsen, f. 29 Juli 1849 † 16 Nov. 1933, g. 1<sup>o</sup> m. R. C. Puggaard † 1873.

3. Helmut Heinrich Otto, f. 12 Jan. 1882 † 26 Maj 1930, cand. polyt., Ingeniør, Direktør, g. 1<sup>o</sup> 30 Maj 1914 m. Skuespillerinde ved det kgl. Teater Bodil Ipsen, f. 30 Aug. 1889, skilt 1917, 2<sup>o</sup> 3 Maj 1917 m. Operasangerinde ved det kgl. Theater Astrid Louise Therese Marie Elsted, f. 19 Febr. 1886 † 29 Okt. 1918, 3<sup>o</sup> 25 Maj 1923 m. Christine (Kirsten) Mariane Kingo Harder, f. 14 Juli 1887 † 25 Juli 1924, 4<sup>o</sup> 7 Aug. 1928 m. Gerda Caroline Børgesen, f. 7 Okt. 1889. [K.]

## Den yngre adelige Linje.

Carl Christian Frederik von Moltke, f. 25 Febr. 1867 (Søn af Amtmand, Kammerherre Adam Frederik, f. 1 Febr. 1821 † 20 Nov. 1886, og Louise Augusta Gertrude von Rosen, f. 31 Juli 1837, g. 31 Maj 1861 † 26 Maj 1916), Generalmajor\*, (K.<sup>1</sup>D.M.) (B.M.K.1.) (F.Æ.L.4.) (Fr.off.de l'instr. publ.) (N.St.O.2.2) (S.Sv.2.2), g. 3 Juli 1896 m. Ellen Müller, f. 20 Dec. 1869. [Charlottenlund.]

### Broder:

Vilhelm Gebhard,<sup>o</sup> f. 4 Dec. 1872, Statsadvokat for Sjælland (R.\*D.M.), g. 18 Okt. 1902 m. Ebba Augusta Tønder, f. 27 Maj 1879. [Charlottenlund.] Børn:

1. Marie Louise, f. 2 Okt. 1904, Læge, g. 30 Dec. 1935 m. Overlæge, Dr. med. Poul Dickmeiss, f. 6 Juni 1903. [Charlottenlund.]
2. Adam, f. 24 Dec. 1906, cand. jur., Politifuldmægtig, g. 13 April 1935 m. Lykke Elisabeth Jacobæus, f. 8 Febr. 1913. [Graasten.] Datter:  
Anne Marie, f. 3 Jan. 1937. (Vallø.)
3. Signe, f. 27 Okt. 1909, Sygeplejerske. (Vallø.)
4. Fritze, f. 23 Maj 1912, Biblioteksassistent, g. 20 Okt. 1934 m. Talepædagog, cand. mag. Svend Smith, f. 24 Juli 1907. [Hellerup.]
5. Ebba Lis, f. 17 Sept. 1914, g. 26 Jan. 1935 m. Grosserer Poul Kaifer Nielsen, f. 17 Jan. 1907. [K.]

Moltke.

## Den grevelige Linje.

Den ældste Gren.

### I. Linje.

Greve Carl Adam Nathanael Moltke,<sup>o</sup> f. 13 Sept. 1908 (Søn af Gesandt, Udenrigsminister, Premierlieutenant af Flaaden, Kammerherre, Greve Carl Poul Oscar, f. 2 Jan. 1869 † 5 Sept. 1935), Forlægger, Redaktør. [Christiansholm, Klampenborg.]

Moder:

Enkegrevinde Cornelia (Nina), født van Rensselaer Thayer, f. 6 Dec. 1881, g. 29 Juni 1907, Enke 5 Sept. 1935. [Christiansholm, Klampenborg.]

Farfader:

Greve Adam Henrik Carl, f. 23 Juni 1828 † 14 Febr. 1913, Kammerherre, østrigsk Major. Søn:

af 3. Ægteskab m. Magda Comtesse Raben-Levetzau (1846—1920):

Greve Frederik Josias Valdemar Otto, f. 10 April 1877 † 13 Aug. 1939, Ritmester, g. 1<sup>o</sup> 8 Juni 1905 paa Holsteinborg m. Comtesse Eleonora Mimi Holstein, f. 14 Juni 1883 i Kbh. (Po.r.K.), skilt, [K.], 2<sup>o</sup> 24 Febr. 1933 i Nice m. Sigrid Maria Jørgensen, f. 19 Okt. 1904. [Vedbæk.] Søn:

af 1. Ægteskab:

Greve Carl Adam Christian,<sup>o</sup> f. 17 Febr. 1907 i Kbh., cand. jur., Fuldmægtig i Indenrigsministeriet, g. 1<sup>o</sup> 15 Aug. 1933 i Korsør m. Jytte Bech, f. 13 Jan 1911, skilt [Kruusminde ved Korsør], 2<sup>o</sup> 2 Marts 1940 i Kbh. m. Hélène Florence Sophie Huyssen van Kattendyke, f. 27 Dec. 1913 i Bruxelles. [K.] Børn:

af 1. Ægteskab:

a. Comtesse Marianne, f. 18 Okt. 1936 paa Frederiksberg. (Vallø.)

af 2. Ægteskab:

b. Greve Henrik Carl Willem, f. 5 Jan. 1941 i Kbh.

Se iøvrigt »Danmarks Adels Aarbog« 1924 og »Gothaisches genealogisches Taschenbuch der gräflichen Häuser«.

### II. Linje.

Greve Frederik Christian Moltke,<sup>o</sup> f. 14 Febr. 1870 i Ejby (Søn af Greve Oskar Peter August, f. 1 Juli 1828 † 12 Nov. 1882 og Karen Marie Jensen, f. 30 Marts 1849, g. 24 Juni 1869 † 12 Febr. 1940), Medbesidder af det Bruun-Neergaard'ske Fideikommis, Løjtnant,\* Bankkasserer\* g. 1<sup>o</sup> 30 Dec. 1893 m. Cecilie Pauline Kaas, f. 3 April 1864 † 21 Maj 1922, 2<sup>o</sup> 13 Dec. 1923 i Ø. Egesborg m. Comtesse Benedicte Knuth, f. 25 Juli 1893 paa Østergaard. [Birkerød.] Børn:

## Moltke.

### af 1. Ægteskab:

1. Comtesse I r m a Adelhaid Marie, f. 27 Juli 1895 i Kbh. g. 18 Juni 1930 m. Grosserer O l a f Michaelsen, f. 27 Okt. 1874 † 14 Dec. 1938. [K.]
  2. Greve E r i k Gebhart Oskar Frederik, f. 27 Okt. 1896 † 5 April 1922, Premierlieutenant af Flaaden, g. 3 Juni 1920 m. E l l a Glückstadt, f. 24 Juni 1899 (hun g. 2<sup>o</sup> 14 April 1935 m. Konsul T h o r l e i f Paus). [Oslo.] Søn:  
Greve E r i k Gebhart Oskar Frederik, f. 17 Marts 1922.
- ### af 2. Ægteskab:
3. Greve A d a m Frederik, f. 27 Dec. 1924 i Kbh.
  4. Greve P e t e r Ditlev, f. 10 Maj 1926 sst.

### Søskende:

1. Greve H a r a l d Viggo, f. 14 Dec. 1871, Maler, Løjtnant\* (R.\*D.M.), g. 30 Marts 1910 m. Comtesse E l s e Moltke (Po.P.R.), f. 2 Marts 1888. [K.] Døtre:
  - a. Comtesse R o s e Marie Ingeborg, f. 21 Jan. 1913, g. 28 Maj 1936 m. Interieur-Arkitekt A a g e Casse Schou, f. 19 April 1901. [Oslo.]
  - b. Comtesse A l e t t e Thusnelda Amalie, f. 15 Maj 1926.
2. Comtesse Amalie A n d r e a Frederikke Mathilde, f. 18 Marts 1873, g. 1 Marts 1918 m. Kontorchef E i l e r t Anton Restrup, f. 17 Juni 1868 † 14 Aug. 1941. [Birkerød.]
3. Greve W i l l i a m Oscar, f. 18 Sept. 1879 i Yorkville, U.S.A., Hovedkasserer\* i Østasiatisk Kompagni, g. 17 Marts 1902 m. E m i l i e Johanne Rebøl, f. 24 Febr. 1883. [K.] Børn:
  - a. Greve E r i k Oscar, f. 27 Marts 1903 † 27 Dec. 1938, Korrespondent, g. 14 Jan. 1934 i Kbh. (T) m. E r n a Tjænder Obelitz, f. 9 Sept. 1907. [K.]
  - b. Comtesse K a r e n Erna Regitze, f. 29 Okt. 1906 i Kbh. g. 2 Jan. 1931 paa Frederiksberg m. Kunstmaler J e a n Bertrand, f. 18 Nov. 1887. [Paris.]
  - c. Greve K a y Aage, f. 23 Jan. 1912 i Kbh., Sekretær, g. 19 Febr. 1938 i Kbh. (b. v.) m. E s t h e r Marion Hagbarth, f. 28 Sept. 1911 i Kbh. [K.] Datter:  
Comtesse E l i s a b e t h, f. 21 Aug. 1938 i Hellerup.
- d. Greve B e n t Ulrik, f. 14 April 1918 i Kbh., stud. jur., g. 10 Maj 1941 paa Frederiksberg m. A l i c e Cecil Welling, f. 23 Okt. 1914. [K.]

### Farbroder:

- Greve J o a c h i m Richard Henry Moltke, f. 31 Juli 1834 † 30 Okt. 1898, g. 31 Maj 1860 m. J u l i e Charlotte Frederikke Westermann, f. 20 Okt. 1838 † 18 Sept. 1880. Børn:
1. Comtesse Ida M a t h i l d e, f. 25 Marts 1861, Enke efter Greve Frederik Reventlow. [Christinaberg, Sverige.]
  2. Greve H e n r y Theodor, f. 21 Febr. 1863 † 8 Nov. 1935, Løjtnant,\* g. 9 Jan. 1894 m. E l l e n Brakelock Barker, f. 22 Juni 1870. [Nansori, Fidji-Øerne.]

## Moltke.

### III. Linje.

#### *Uddød i Mandslinjen 15 Febr. 1925.*

Comtesse Thyra Emily Olga Alice Moltke, f. 18 Aug. 1874 (Datter af Greve Ferdinand Sofus Carl Magnus, f. 24 Aug. 1846 † 15 Febr. 1925 og Annie Shepherd, f. 27 Sept. 1847, g. 29 Aug. 1873 † 8 Jan. 1914), g. 1<sup>o</sup> m. Kontorchef Günther von Ellbrecht, skilt, 2<sup>o</sup> 26 Marts 1910 m. Godsejer Lauritz Peter Holmblad, skilt, død. [K.]

#### Greverne Moltke af Bregentved.

Greve Joachim Ludvig Moltke, f. 10 Febr. 1857 (Søn af Udenrigsminister, Kammerherre, Lensgreve Frederik Georg Julius til Grevskabet Bregentved, f. 27 Febr. 1825 † 1 Okt. 1875, og Caroline von der Maase, f. 23 Juli 1827, g. 6 Juni 1851 † 26 Sept. 1886), cand. jur. Kammerherre, Lieutenant,\* Hofmarskal\* hos Kong Frederik VIII (S.K.\*D.M.) (Gb.E.T.) (Fr.VIII.M.T.) (M.T.Kfh.) (F.Æ.L.2.) (Gr.Fr.1.) (J.H.S.1.) (L.Æ.K.1.) (M.Gr.1.) (N.A.1.) (N.St.O.1.) (Pr.Kr.1.) (Pr.R.Ø.1.) (R.St. Stan.1.) (S.H.E.2.) (S.Kr. 1.) (S.N.1.) (Stb. Kr.M.) (Stb.V.1.) (Ø.F.J.2.\*). [K.]

#### Brødre:

1. Greve Hemming Vilhelm til Marienborg og Egelykke, f. 12 Sept. 1861 † 8 Nov. 1927, Kammerherre, Hofjægermester, g. 11 Juli 1894 m. Julie Sophie Clara Schnack, f. 23 April 1871. [Marienborg ved Stege.] Søn:  
Lensgreve Christian Frederik Gustav til Bregentved m. m. (af det titl. Grevskab B.), f. 19 April 1895, Hofjægermester, Kurator for Vemmetofte adelige Jomfrukloster, g. 11 Sept. 1922 m. Helga Gertrud von Lüder, f. 30 Nov. 1899. [Bregentved ved Haslev.] Børn:
  - 1) Greve Peter Christian Frederik Gustav, f. 24 April 1924.
  - 2) Greve Hans Hemming Joachim Christian, f. 18 Juni 1925.
  - 3) Comtesse Ellen Caroline Helga, f. 6 Aug. 1929. (Vallø.)
  - 4) Comtesse Ebba Clara Magda, f. 26 Nov. 1930. (Vallø.)
2. Greve Erik Oluf, f. 22 Marts 1868, cand. phil. [K. og Helsingør.]

#### Farbroder:

Greve Christian Henrik Carl til Jomfruensegede og Lystrup, f. 13 Maj 1833 † 21 Dec. 1918, Gehejmekonferensraad, Kammerherre, g. 7 Dec. 1865 m. Comtesse Caroline Amalie Danneskiold-Samsøe, f. 10 Maj 1843 † 5 Febr. 1876. Børn:

1. Greve Aage Vilhelm Christian<sup>o</sup> til Lystrup og Jomfruens Egede, f. 18 Sept. 1866, Kammerherre, Forstkandidat, Kurator for Det adelige Stift Vallø, Formand for »Dansk Ken-

## Moltke.

- nelklub« (K.<sup>2</sup>D.M.), g. 16 Juli 1896 m. Comtesse **E l i s a b e t h** Thyra Danneskiold-Samsøe, f. 16 Juli 1869 (F.M.1.). [Lystrup ved Faxe.] Børn:
- a. Comtesse **E l l e n** Bege Louise, f. 24 Okt. 1900, overord. Stiftsdame i Vallø.
  - b. Greve **I v a r** Christian Eiler, f. 15 Marts 1904, cand. polit., fung. Fuldmægtig i Udenrigsministeriet, g. 9 Aug. 1938 m. **B a r b a r a** Mary Norman Holmes, f. 16 Jan. 1911. [Bern.]
2. Greve **E i l e r** Frederik Ernest, f. 30 Sept. 1870, Kammerherre (R.\*) (B.L.5.) (F.Æ.L.5.) (N.O.N.5.) (P.Chr.3.) (Sp. C.III.3.) (Stb.V.4.), g. 1<sup>o</sup> 12 Juni 1906 m. Comtesse **E l l e n** Elisabeth Holstein, f. 26 Maj 1885 † 10 Okt. 1918, 2<sup>o</sup> 22 Juni 1929 m. Comtesse **M a r g r e t h e** Vibeke Danneskiold-Samsøe, f. 25 April 1896. [Lystrup.] Børn:
- af 1. Ægteskab:*
- a. Greve **O v e** Christian Ernest, f. 5 Aug. 1908, Kaptajn-løjtnant af Rytteriet, g. 26 Marts 1938 m. **G i s e l a** Hanna Esther Busch, f. 6 Okt. 1919. [Næstved.] Børn:
    - 1) Greve **J o a c h i m** F l e m m i n g, f. 23 Febr. 1939.
    - 2) Comtesse **B a r b a r a** Y v o n n e, f. 22 April 1941.
  - b. Greve **E r l a n d**, f. 25 Nov. 1911 [Amerika.]
- af 2. Ægteskab:*
- c. Comtesse **A m y**, f. 6 Juni 1932, Konventualinde i Gisselfeld adelige Jomfrukloster. (Vallø.)
3. Comtesse **H e n n y** Caroline Julie til Svenstrup, f. 29 Marts 1873, Enke efter Kammerherre, Baron Joachim Wedell-Neergaard.

## Greverne Moltke-Hvitfeldt.

- Greve **A d a m** Gottlob Carl Moltke-Hvitfeldt til Glorup, Besidder af det Hvitfeldtske Fideikommiss, f. 31 Juli 1864 (Søn af Kammerherre, Gesandt, Greve Gebhard **L e o n** til Stamhuset Moltkenborg, f. 23 April 1829 † 28 Nov. 1896, og Grevinde Marie Seebach, f. 12 April 1843, g. 15 Aug. 1863 † 11 Febr. 1902), cand. jur., Kammerherre, Legationssekretær\* (R.\*) (F.Æ.L.5.) (R.St.A.3.), g. 29 Dec. 1896 m. **L o u i s e** Eugénie Bonaparte, f. 7 Febr. 1873 † 22 Jan. 1923. [K.] Børn:
1. Comtesse **M a r i e** Louise Caroline, f. 7 Nov. 1897, g. 17 Aug. 1940 m. Marquis Raymundo Pozo Rubio. [Spanien.]
  2. Greve **L e o n** Charles Joseph, f. 14 Nov. 1898, Landbrugskandidat, Hofjægermester, Forpagter, g. 6 Febr. 1929 m. Comtesse **T o v e** Danneskiold-Samsøe, f. 31 Maj 1909. [Glorup ved Øxendrup.] Døtre:
    - a. Comtesse **A l i c e** Marie Louise, f. 11 Marts 1930. Konventualinde i Gisselfeld adelige Jomfrukloster.
    - b. Comtesse **M a r c e l l i t a** (L i t a) Eugénie, f. 15 Maj 1931.
    - c. Comtesse **N i n a** Catarina, f. 2 Jan. 1937.
    - d. Comtesse **B e r t a** Grethe, f. 12 Febr. 1938.
  3. Greve **J e r o m e** Eugène Otto, f. 14 Jan. 1902, cand. phil., g. 17 Juli 1929 m. **E b b a** Øllgaard, f. 11 Aug. 1906. [K.]



## Moltke.

4. Greve **A d a m** Nicholas, f. 17 Maj 1908, cand. jur., Sekretær i Udenrigsministeriet. [K.]
5. Greve **E i l e r** Helmuth Edgar, f. 22 Okt. 1909, g. 29 Juni 1936 m. Elena Lucia, født Valaory, f. 7 Febr. 1905 (hun g. 1<sup>o</sup> m. Metaxa, skilt). [Bukarest.]

### Broder:

Greve **L e o n** Albin Gebhard, f. 28 Sept. 1869, Premierløjtnant\* af Flaaden, Medlem\* af den provisoriske Administration af Saardistriktet (R.\*) (F.Æ.L.4.) (P.Chr.3.), g. 8 Marts 1898 m. **E d i t h** Marion Garner, f. 31 Jan. 1874. [Paris.] Børn:

- a. Greve **L e o n** Nicolaus Henri, f. 9 Jan. 1899. cand. jur. [Paris og Klelund ved Holsted.]
- b. Comtesse **M a r c e l l i t a** Marguerite Dagmar Louise, f. 3 Febr. 1900, g. 27 Maj 1926 m. Baron **R o b e r t** Goury du Roslan, f. 6 Sept. 1893. [Paris.]

### Farbroder:

Greve **V l a d i m i r** til Quesarum, f. 4 Sept. 1834 † 15 Nov. 1894, Hofjægermester, Premierlieutenant, svensk Marinelieutenant, g. 21 Okt. 1856 m. **O c t a v i a** Caroline Hjelm, f. 10 April 1834 † 9 Juli 1918. Børn:

1. Comtesse **O l g a**, f. 18 Aug. 1870, g. 1 Aug. 1891 m. preuss. Oberst **E g m o n t** Polydor von Websky, f. 25 Marts 1864 † 19 Febr. 1916. [Schwengfeld ved Schweidnitz.]
2. Greve **A d a m** Vladimir,<sup>o</sup> f. 24 Nov. 1872, Ritmester ved skaanske Husar-Reg.'s Res. (S.Sv.3<sup>1</sup>.), g. 27 Sept. 1900 m. Friherreinde **E v a** Christine (**S t i n a**) Gyllenkrok, f. 25 Juli 1878. [Misserød ved Höör.] Børn:
  - a. Comtesse **A n n a** Elise Octavia, f. 20 Aug. 1901, g. 9 Okt. 1924 m. Major ved Skaanske Kavall.-Reg. **C a r l** **H e n r i k** Theodor Ekstrøm, f. 12 Maj 1891. [Helsingborg.]
  - b. Greve **A d a m** Gebhard Wladimir, f. 1 Sept. 1903. [Stockholm.]
  - c. Greve **E r i c** Axel, f. 18 Juli 1906, g. 7 Maj 1929 m. **H e l g a** Marie Evelyn Hansen, f. 31 Juli 1911. [Prince Albert, Canada.] Døtre:
    - 1) Comtesse **E v a** Marie Corinne, f. 20 Febr. 1930.
    - 2) Comtesse **A n n a** **M a r g r e t h e**, f. 10 Jan. 1933.
  - d. Comtesse **E b b a** **M a r g r e t h e**, f. 10 Sept. 1910, g. 24 Nov. 1934 m. Lieutenant, Friherre **S t e n** Kamel.

### Greverne Moltke af Espe.

Greve **A d a m** Gottlob<sup>o</sup> til Espe og Bonderup, f. 27 Juli 1868 (Søn af Hofjægermester, østrigsk Ritmester, Greve **O t t o** Joachim Vilhelm til Espe og Bonderup, f. 9 Sept. 1828 † 17 Febr. 1868, og Georgine Charlotte Sophie Adolphine **J u l i e** Sehestedt Juul, f. 13 Febr. 1845, g. 10 Maj 1864 † 25 Dec. 1899), Kammerherre, Hofjægermester (R.\*D.M.) (N.O.

## Moltke.

N.2.) (N.St.O.2.2) (Pr.Kr.2.\*) (R. St.Stan.2.\*) (S.N.2.2), g. 18 Okt. 1892 m. Comtesse Ingeborg Agnes Danneskiold-Samsøe, f. 10 Aug. 1871, skilt 1926 † 2 Jan. 1942 (g. 2<sup>o</sup> m. Lensbaron Otto Reedtz-Thott til Gaunø m. m.). [Espe ved Boeslunde.]

### Greverne Moltke af Nørager.

Greve Ernst Moltke,<sup>o</sup> Besidder af det Moltke-Nøragerske Fideikommis, f. 16 Okt. 1885 (Søn af Hofjægermester, Greve Otto Joachim Adam til Nørager og Conradineslyst, f. 17 April 1860 † 8 Jan. 1937), cand. jur., Sparekasseinspektør, Forstander for Herlufsholm Skole og Gods, Formand i Bestyrelserne for Diakonissestiftelsen, for Børnehjemmet Louisestiftelsen ved Sorø og for Ungdomshjemmet »Lindevangshjemmet« (R.\*D.M.), g. 20 Marts 1915 m. Baronesse Ingeborg Gyldenkrone, f. 2 Juli 1879 † 30 April 1916. [K.]

#### Søskende:

1. Comtesse Asta Bertha Julie, f. 31 Marts 1884, g. 13 Marts 1908 m. Pastor Einar Prip, f. 5 Febr. 1868 † 2 Febr. 1939. [Frederiksberg.]
2. Greve Aage, f. 25 Nov. 1886, Forstkandidat, Fuldmægtig i Forsikringsselskabet »Danmark«, g. 1<sup>o</sup> 24 Marts 1914 m. Marguerite Peronard, f. 1 Aug. 1890 † 27 Juli 1925, 2<sup>o</sup> 21 Sept. 1926 i Kbh. (A) m. Regitze af Gyldenfeldt, f. 28 Nov. 1895 i Kbh., skilt, 3<sup>o</sup> m. Helle Maria-Louise Grandjean, f. 17 Juli 1912 i Kbh. (B.) [Ordrup.] Børn:
  - af 1. Ægteskab:
    - a. Greve Aage Otto, f. 26 Juni 1917, Reservehaandværker I ved Hærens tekniske Korps, g. 25 Okt. 1940 m. Grete Schultz, f. 28 Juni 1916. [Virum.] Datter:
      - Comtesse Marianne, f. 8 Juli 1941.
    - af 2. Ægteskab:
      - b. Comtesse Nelly, f. 25 Sept. 1927. (Vallø.)
    - af 3. Ægteskab:
      - c. Comtesse Marie-Louise, f. 14 Dec. 1939. (Vallø.)
3. Comtesse Else (Po.P.R.), f. 2 Marts 1888, g. m. Greve Harald Moltke.
4. Comtesse Bertha, f. 3 Aug. 1891, g. m. Kontorchef Henrik Holten Castenschiold.
5. Greve Otto Moltke, f. 2 Juli 1895, Dr. med., Overlæge ved St. Elisabeths Hospital, g. 31 Marts 1922 m. Baronesse Rose Bille Brahe, f. 4 Aug. 1897. [K.] Børn:
  - a. Greve Preben Erik, f. 28 April 1923, stud. med.
  - b. Comtesse Berete, f. 25 Jan. 1925. (Vallø.)
  - c. Comtesse Elisabeth Marie Ingeborg, f. 9 Maj 1929. (Vallø.)

#### Moder:

Enkegravinde Ingeborg, født Valentiner, f. 26 April 1862, g. 11 Maj 1883, Enke 8 Jan. 1937. [K.]

## Moltke.

### Farfader:

*Greve Adam Georg Ernst Henrik til Nørager og Conradeslyst, Kammerherre, f. 2 Jan. 1822 † 26 Marts 1896, g. 24 Jan. 1856 m. Comtesse Bertha Marie Louise Moltke, f. 27 Okt. 1832 † 26 Maj 1908. Børn:*

1. Greve V ig go Vilhelm,<sup>o</sup> f. 10 Dec. 1862 paa Nørager, Slotspræst\* til Fredensborg, Sognepræst\* til Asminderød og Grønholt (R.\*D.M.), g. 31 Maj 1895 m. Hel ga Bonnevie Hoff, f. 28 Aug. 1871 † 13 Marts 1936. [Holte.] Børn:
  - a. Comtesse E li s a b e t h, f. 24 Aug. 1896 paa Knabstrup, g. 3 Okt. 1920 m. Civilingeniør G u s t a v Rieper Hoff, f. 8 Marts 1897. [K.]
  - b. Greve Adam Georg Ernst Henrik, f. 9 April 1899 i Sdr. Jernløse, Kornet ved Livgarden, Overbetjent ved Københavns Politi, g. 19 April 1927 m. I n g e r Marie Christiane Ingemann Andersen, f. 15 Sept. 1903. [K.] Døtre:
    - 1) Comtesse L i s e Agnete, f. 8 Jan. 1928.
    - 2) Comtesse I n g e Merete, f. 4 Juni 1930.
  - c. Greve Kai Vilhelm, f. 28 Nov. 1902 i Sdr. Jernløse, cand. phil., g. 1<sup>o</sup> 26 Okt. 1928 m. R a k e l Hansen, f. 30 Sept. 1903, skilt, 2<sup>o</sup> 26 Okt. 1938 m. Thyra Gorm Knudsen, f. 23 Aug. 1915 i Hadsund. [K.] Børn:
    - af 1. Ægteskab:
      - 1) Greve G e r t, f. 26 Juli 1929.
    - af 2. Ægteskab:
      - 2) Comtesse T i n n a, f. 5 Okt. 1940 i Brønshøj.
  - d. Comtesse Bertha Marie Louise, f. 21 Maj 1905 i Sdr. Jernløse, g. 2 Sept. 1932 m. Fabrikant Th o r k i l Dam, f. 4 Marts 1901. [K.]
2. Comtesse R o s e Thekla Julie, f. 14 Nov. 1864, g. m. Greve Ove Danneskiold-Samsøe.
3. Greve A a g e, f. 30 Dec. 1868 † 9 Aug. 1942, Oberst og Chef for Grænsegendarmeriet, g. 1<sup>o</sup> 28 Okt. 1903 m. A s t r i d Sophie Rosenstand, f. 19 Nov. 1870 † 13 Febr. 1931, 2<sup>o</sup> 31 Marts 1936 m. H e l e n e Petersen, f. 13 Jan. 1906. [Graasten.] Søn:
  - af 1. Ægteskab:

Greve A d a m H e n r i k Aage, f. 19 Dec. 1904, ansat i Gyldendals Forlag, g. 31 Aug. 1930 m. J y t t e Thrane, f. 31 Aug. 1908. [K.] Datter:

Comtesse M a r i e L o u i s e Astrid, f. 29 Dec. 1932. (Vallø.)

## Moth.

*Poul Moth, Amtmand over Ringsted og Sorø Amter, blev adlet 19 Aug. 1698.*

P o u l Moth, f. 26 Juli 1898 (Søn af Lektor, Dr. phil. Claus F r e d e r i k, f. 23 April 1861 † 17 Okt. 1930 og M a g d a -

## Math.

**I e n e Hartvigsen**, f. 18 Juni 1863, g. 9 Aug. 1895 † 14 Febr. 1927) cand. mag. [K.]

### Søskende:

1. **E l l e n**, f. 7 Sept. 1896, cand. phil., g. 24 Dec. 1930 m. I. P. Christensen. [Haderslev.]
2. **E r i k**, f. 27 Sept. 1900, Landmand, g. 8. Nov. 1927 m. **K a r e n** Hansen, f. 14 Marts 1903. [Hjerndrup.] Sønner:
  - a. **J ø r g e n**, f. 13 Juli 1928.
  - b. **H e n r y**, f. 8. Febr. 1930.
  - c. **L a r s** Peter, f. 30 Marts 1932.
3. **S i g u r d**, f. 2 Nov. 1902, Landmand, g. 9 Aug. 1930 m. **F r i d a** Paasch, f. 21 Juni 1909. [Hjerndrup.] Børn:
  - a. **K r i s t i a n**, f. 30 Marts 1932.
  - b. **M a g d a l e n e**, f. 19 Juli 1933.
  - c. **M a r g r e t h e**, f. 22 Dec. 1934.

### Farfader:

*F r e d e r i k* Peter Christian, f. 2 April 1818 † 8 April 1894, Sognepræst, g. 28 April 1860 m. *E l i s a b e t h* Augusta Holm, f. 28 Aug. 1833 † 17 Marts 1912. Børn:

1. **L u i s e**, f. 6 Jan. 1868, Konventualinde i Roskilde adelige Jomfrukloster. [Roskilde.]
2. **A a g e** Herman, f. 2 Okt. 1871, g. 28 Marts 1910 m. **H e n r i e t t e** Kirstine Kliim, f. 18 Febr. 1887. Børn:
  - a. **E l l e n** Elisabeth, f. 31 Jan. 1911, Sygeplejerske. [K.]
  - b. **G u d r u n** Augusta, f. 24 Marts 1912, g. 27 Aug. 1939 m. Kaptajn **M a x** Arildskov. [Æbelø.]
  - c. **A a s e** Emmy, f. 2 Maj 1914, g. 30 Okt. 1937 m. Børge Østerbv, f. 14 Maj 1914.
  - d. **K n u d** Hermann Mathias, f. 17 Jan. 1916, Forvalter.
  - e. **A a g e** Bernhard Rudolf, f. 10 Nov. 1921.
3. **R u d o l f**,<sup>o</sup> f. 21 Febr. 1873, Kommandørkaptajn\* (R.\*D.M.) (H.H.T.) (N.Kr.M.) (R.St.Stan.3.), g. 17 Okt. 1903 m. **J e n n y** Melsom, f. 26 April 1873. [K.] Børn:
  - a. **I n g r i d**, f. 18 Dec. 1904, Student, g. 17 Okt. 1928 m. Ingeniør, cand polyt. **H a r a l d** Ewaldsen, f. 26 Juli 1901. [Skovlunde.]
  - b. **S o n j a** Margrethe, f. 6 Aug. 1906, g. 9 Okt. 1930 m. Arkitekt **P o u l** Kristian Nielsen, f. 3 Juli 1900. [Rio de Janeiro.]
  - c. **F r e d e r i k** Peter Christian, f. 2 Marts 1910, cand. polyt., Ingeniør. [K.]
  - d. **C h a r l o t t e** Elisabeth, f. 10 Maj 1920, Student, Kon-  
torist.

## von Munthe af Morgenstjerne.



*Justitsraad Bredo Munthe til Bekkeskov blev adlet 19 Dec. 1755 med Navnet von Munthe af Morgenstjerne. — Udførlig Slægt-tavle med Vaabenafbildning i Farver, se Aarg. 1915.*

### Den norske Linje.

**C h r i s t i a n** Fredrik Jacob von Munthe af Morgenstjerne,<sup>o</sup> f. 9 April 1880 (Søn af cand. pharm. **C a r l** Johan Maximilian, f. 23 Jan. 1844 † 5 Marts 1912 og **A n n a** **D o r o t h e a** Stub, f. 23 Jan. 1850, g. 17 Juni 1879 † 31 Jan. 1936), Arkitekt, g. 1<sup>o</sup> 26 Sept. 1903 m. **I n g r i d** Sundt, f. 7 Juni 1879, skilt, 2<sup>o</sup> 5 Sept. 1925 m. **A s t r i** Torsell, f. 24 Dec. 1880. [Haga Gaard, Aas, Ski St. ved Oslo.] Børn:

#### af 1. Ægteskab:

1. **A l e x a n d r a**, f. 24 Sept. 1904, g. 26 Aug. 1933 m. Fuldmægtig **T r y g v e** Bull Monrad, f. 22 Nov. 1906. [Oslo.]
2. **C a r l** Christian, f. 17 Juni 1907, Diplomingeniør, g. 26 Juni 1930 m. Florence Louise Day Adams, f. 20 Jan. 1906. (Holmenkollen, Oslo.) Børn:
  - a. **B e r i t**, f. 10 Dec. 1934.
  - b. **I r l i n**, f. 7 Juni 1936.

#### Søster:

**A n a s t a s i a** (**N a s t i n k a**), f. 2 Marts 1881, g. 5 Febr. 1917 m. Direktør **A x e l** Engelbert Hartmann, f. 7 Nov. 1866 † 8 April 1936. [Ljungby, Sverige.]

#### Farbroder:

**M i c h a e l** Wilhelm Oscar, f. 2 Okt. 1848 † 5 Maj 1933, Toldkontrolør, g. 26 Sept. 1888 m. Julie Antonette Jakobsen, f. 5 Marts 1866. [Oslo.] Børn:

1. **E m i l i e** Anastasia, f. 8 April 1891, g. 17 Febr. 1917 m. Købmand **K j e l d** Stub Koren, f. 7 Marts 1888. [Oslo.]
2. **S e r g é** Soltikoff, f. 23 Juli 1893, Ingeniør, g. 13 Febr. 1934 m. **E l s e** Unger Lund, f. 11 April 1896. [Oslo.]

#### Farfaders Brødre:

1. **V i l h e l m** Herman Ludvig, f. 2 Okt. 1814 † 30 Dec. 1888, Amtmand, g. 1<sup>o</sup> 30 Nov. 1848 m. **F r e d e r i k k e** Noline **V i l h e l m i n e** Nytaarnia Sibbern, f. 1 Jan. 1823 † 18 Maj 1864, 2<sup>o</sup> 17 Jan. 1866 m. **C a r o l i n e** Otilia Pladt, f. 21 Febr. 1839 † 14 Dec. 1915. Børn:

#### af 1. Ægteskab:

- a. **B r e d o** Henrik, f. 11 Nov. 1851 † 24 April 1930, Dr. jur., Professor, Medlem af Videnskabsakademiet, g. 31 Aug.

von Munthe af Morgenstjerne.

- 1882 m. *Bertha Ludvigsen Schjelderup*, f. 12 Nov. 1857. [Oslo.] Børn:
- 1) *Otto Christopher*,<sup>o</sup> f. 4 Marts 1884, Overretssagfører, g. 18 Aug. 1906 m. *Astrid Holmboe*, f. 16 Juli 1883. [Oslo.] Børn:
    - a. *Rolf Arild*, f. 23 Marts 1908.
    - b. *Mona*, f. 10 Juni 1910.
  - 2) *Frederikke Marie Cathrine*, f. 26 Dec. 1885, g. 31 Aug. 1910 m. *Konsul, Lektor ved Universitetet Arthur Garland Jayne*, f. 17 Dec. 1882. [Vettakollen ved Oslo.]
  - 3) *Wilhelm Thorleif*, f. 4 Nov. 1887, Gesandt (N.St. O.3.1) (I.Kr.2.) (P.Chr.2.) (S.H.E.3.), g. 30 Juli 1925 m. *Marjorie Elizabeth Alder*, f. 25 Nov. 1902. [Washington.] Døtre:
    - a) *Marjorie Bertha*, f. 26 Juli 1931.
    - b) *Solveig*, f. 20 Juli 1937.
  - 4) *Georg Valentin*, f. 3 Jan. 1892, Dr. phil., Professor, Medlem af Videnskabsakademiet, g. 15 April 1918 m. *Agnes Helene Konow*, f. 30 Maj 1894. [Oslo.] Børn:
    - a) *Bredo*, f. 21 April 1919.
    - b) *Eva*, f. 23 Sept. 1921.
- b. *Wilhelm Herman Ludvig*, f. 27 Dec. 1855 † 1 Jan. 1938, Generalmajor, g. 18 Maj 1888 m. *Maren Francisca (Fanny) Løvenskiold*, f. 22 Dec. 1855 † 31 Juli 1941. Børn:
- 1) *Herman*, f. 27 Febr. 1889, Diplom-Skibsingeniør, g. 11 Nov. 1915 m. *Adelaide (Aday) Bølling*, f. 26 Dec. 1891. [Tjøme ved Tønsberg.] Børn:
    - a) *Maren Francisca (Fanny)*, f. 18 Dec. 1917.
    - b) *Birgitte Adelaide*, f. 13 Juni 1920.
    - c) *Gert Edgar*, f. 5 Aug. 1923.
  - 2) *Wilhelmine (Minni) Catharine*, f. 1 Dec. 1891. af 2 Ægteskab:
- c. *Christian Fredrik Jacob*, f. 15 Marts 1867, Grosse-  
rer, norsk Konsul (N.St.O.3.1), g. 22 Juni 1891 m. *Frederikke Grüner*, f. 6 Juni 1865 † 30 Aug. 1935. [Newcastle.] Søn:  
*Wilhelm Herman Ludvig Albert*, f. 16 Marts 1892. [Newcastle.]
- d. *Caroline*, f. 25 Maj 1868, g. 6 Jan. 1892 m. *Apoteker Peder Hals*, f. 14 Dec. 1841 † 24 Sept 1911. [Oslo.]
- e. *Oscar Fredrik*, f. 1 Marts 1873 † 4 Aug. 1911, Overretssagfører, g. 15 Maj 1901 m. *Sigrid Einersen*, f. 10 Sept. 1876 (hun g. 2<sup>o</sup> m. *Skovforvalter Simon Wolrath*). [Vaage.] Datter:  
*Marie Emilie (Lillemor)*, f. 18 Marts 1904, g. 7 Juni 1935 m. *Direktør Astor*. [Paris.]
2. *Nicolai Krog Oscar*, f. 31 Juli 1822 † 16 Nov. 1908, Oberstløjtnant, norsk Kabinettskammerherre Toldkasserer, g. 1<sup>o</sup> 8 Maj 1844 m. *Prinsesse Alexandra Alexievna*

## von Munthe af Morgenstjerne.

*Lobanov-Rostovski, f. 16 Febr. 1823 † 23 Jan. 1858, 2<sup>o</sup> 30 Sept. 1878 m. Severine Bye, f. 31 Maj 1839 † 16 Dec. 1915 (hun g. 1<sup>o</sup> m. Pianist Thomas Tellelsen † 1874).*

Børn:

af 1. Ægteskab:

a. *Alexis, f. 29 April 1845 † 24 Juni 1904, norsk Kammerherre og Oberst, g. 31 Dec. 1878 m. Augusta Frederikke Stang, f. 8 Juli 1847 † 22 Aug. 1939. Søn:*

*Nicolai Krog Oscar, f. 7 Jan. 1880 † 17 Juni 1938, Ritmester, g. 1<sup>o</sup> 28 Dec. 1905 m. Eva Christensen, f. 1 Jan. 1885, skilt 1916, 2<sup>o</sup> 25 Juli 1916 m. Nenni Knudtzon, f. 8 Jan. 1892. [Oslo.] Børn:*

af 1. Ægteskab:

a) *Eva Julie Johanne, f. 16 Dec. 1906, g. 22 Okt. 1932 m. Bureauchef i Justitsdepartementet Marius Nygaard, f. 1 Juni 1902. [Oslo.]*

b) *Agnes Augusta, f. 7 Dec. 1907, g. 19 Juli 1934 m. Læge Carl Fredrik Lindeman, f. 7 Okt. 1895. [Oslo.]*

c) *Alexandra, f. 25 Juli 1909, g. 10 Juli 1936 m. Inspektør i Citroën, Lieutenant Gaston Chauvin, f. 17 Aug. 1904. [Paris.]*

af 2. Ægteskab:

d) *Alexis, f. 7 Maj 1917, g. 30 Maj 1942 i Oslo m. Elsebe Stoltenberg, f. 31 Marts 1921 i Oslo. [Oslo.]*

af 2. Ægteskab:

b. *Johanne, f. 29 Okt. 1879, g. 25 Juni 1902 m. Pastor Wilhelm Jørgen Strand, f. 6 Okt. 1869. [Drammen.]*

## Den danske Linje.

*Efter Revolutionen haves ingen Efterretning om den russiske Gren, som nedstammer fra russisk Major Hans von Munthe af Morgenstjerne (1817—86). — Se senest Aargang 1940.*

Brede Otto Anton,<sup>o</sup> f. 6 Marts 1871 i Kbh. (Søn af Kaptajn af Flaaden, Kammerjunker Otto, f. 23 Maj 1831 † 17 Okt. 1899 og Baronesse Anna Løvenskiold, f. 14 Okt. 1839, g. 13 Marts 1861 † 20 Dec. 1921), Besidder af det Munthe-Morgenstjerne-Løvenskiold'ske Fideikommis, cand. jur., Kammerjunker, Ekspeditionssekretær\* i Kongeriget Danmarks Hypotekbank, Formand i Bestyrelsen for Urne-Legatet (R.\*) (Pr.J.2.), g. 1<sup>o</sup> 22 Nov. 1910 m. Ella Caroline Hinrichsen, f. 27 Jan. 1885, skilt 2<sup>o</sup> 20 Jan. 1917 i Oslo m. Martha Marie Paus, f. 22 Nov. 1876 sst. [K.] Søn:

af 1. Ægteskab:

Bredo Otto Herman Christoffer Fritz, f. 18 Juli 1912 i Kbh., Premierløjtnant ved 12. Batt., g. 23 Okt. 1937 paa Frederiksberg m. Rigmør Lange Eisenhardt, f. 10. April 1912 i Frederikssund. [K.]

Søstre:

1. Anna Henriette Frederikke (Friede) Bredo, f. 17 Dec. 1861 i Kbh. Stiftsdame i Vallø. [Vallø Slot.]
2. Therese Hedevig Birthe Bredo, f. 11 Dec. 1863 i Kbh. Stiftsdame i Vallø. [Vallø Slot.]

## Mylius.

*Kammerherre, Kaptajn Johan Caspar Mylius til Stamhuset Rønninge-Søgaard etc. blev 14 Okt. 1840 optagen i den danske Adelsstand. — Ved Allerhøjeste Resolution af 6 Sept. 1905 har Besidderen af Stamhuset Benzon erholdt Tilladelse til at føre Familienavnet Mylius-Benzon og det Benzon'ske Vaaben i Forbindelse med det Mylius ske.*

*Slægtens Medlemmer skriver sig »de Mylius«.*

Ib Mylius-Benzon til Benzon og Langholm (det tidl. Stamhus B.), Besidder af det Mylius-Mylenberg'ske Fideikommiss, f. 7 Dec. 1903 (Søn af Sigismund Ernst til Benzon, f. 8 Sept. 1875 † 9 April 1927 og Fritze Henny Margarethe Hedemann, f. 19 Aug. 1874, g. 6 Nov. 1897 † 9 Juli 1936), g. 1<sup>o</sup> 5 Juli 1929 m. Maud Zenia Astrid Andersen, f. 10 Maj 1908, skilt 20. Sept. 1934 (hun g. 2<sup>o</sup> 10 Maj 1936 m. Købmand Peter Walther Bork), 2<sup>o</sup> 29 Juli 1936 m. Petra Sofie Pendleton, født Jensen, f. 21 Dec. 1911. [Benzon ved Gjerrild.]

Farfader:

*Albert Sigismund Caspar Mylius til Stamhuset Rønninge-Søgaard, f. 19 Juni 1851 † 1 Dec. 1895, g. 1 Dec. 1874 m. Alexandra Cochrane, f. 27 Marts 1848 † 17 Dec. 1896. Sønner:*

1. Otto Christian Albert, f. 6 Sept. 1880, ansat ved »De Danske Spritfabrikker«, g. 11 Maj 1909 m. Onse Emilie Klingenberg, f. 23 April 1883. [Gug Møllegaard ved Gug.]
2. Gustav, f. 23 Nov. 1882, Kaptajn\* ved Em. Z. Svitzers Bjergningsentreprise, g. 16 Dec. 1917 m. Kathinka Johanne Rasmussen, f. 8 Dec. 1889. [K.] Sønner:
  - a. Kai Cochrane, f. 12 Dec. 1918, stud. polyt. [K.]
  - b. Carl Gustav Cochrane, f. 12 Marts 1921. [K.]

Farfaders Brødre:

1. Einar Wolff Veith Johan Ernst, f. 18 Maj 1852 † 31 Dec. 1929, russisk Oberstlieutenant, g. 9 Okt. 1900 m. Bodil Hillerup, f. 9 Nov. 1870 † 29 Dec. 1917. Børn:
  - a. Jens, f. 3 Aug. 1901, Fabrikant. [Holte.]
  - b. Karen, f. 12 Aug. 1906, Havebrugskandidat. (Vallø.) [Holte.]
2. Sigismund Wolff Veith Christoph, f. 24 Sept. 1858 † 8 Juli 1907, Toldassistent, g. 4 Nov. 1889 m. Clara Vilhelmine Marie Rørup, f. 11 Juni 1860 † 29 Juni 1924. Døtre:



## Mylius.

- a. *Ulrica* Wilhelmine Eina Anna Maria Sigismunda, f. 24 Marts 1891, Klosterfrøken i Vemmetofte. [K.]
- b. *Anna* Claritta Louise Caroline Hertha,<sup>o</sup> f. 8 April 1892, g. 25 Febr. 1921 m. Direktør Christian Henrik Olesen (K.<sup>2</sup>D.M.) F.Æ.L.4.) (N.St.O.2.<sup>3</sup>) (S.V.2.<sup>1</sup>), f. 31 Jan. 1885. [K.]

## Neergaard.



*Brødrene Etatsraad, Vice-Landsdommer i Sjælland og Møen Jens Bruun Neergaard til Svenstrup og Kancelliraad Johan Thomas Neergaard til Tølløse blev adlede 31 Maj 1780. — Udførlig Slægttavle og Vaabenabildning, se Aarg. 1915.*

*En stor Del af Slægtens Medlemmer skriver sig »de Neergaard«.*

### Den ældre Linje.

#### Den holstenske Gren.

Carl Joseph Hellmuth Kurt Bruun Neergaard<sup>o</sup> til Fideikommissgodset Eckhof, Medbesidder af det Bruun-Neergaard'ske Fideikommiss, f. 13 Juni 1887 i Svalöf (Søn af Theodor Magnus Sophus Gunni Bruun til Fideikommissgodset Eckhof, f. 11 Juni 1852 † 14 Dec. 1911 og Marie Henriette Wilhelmine Carola Romundt, f. 12 April 1855, g. 28 Maj 1886 † 7 Marts 1930), Dr. med., Professor ved Universitetet i Zürich, Direktør for Universitetets Klinik for fysikalsk Terapi, g. 19 Jan. 1917 i Davos m. Helene Mathilde Heim, f. 11 Maj 1883 i Zürich. [Zürich.]

#### Farfaders Brødre:

1. *Harald Emil Bruun*, f. 18 April 1826 † 22 Okt. 1867, Præst. Søn:  
*Joseph Heinrich Friedrich Bruun*, f. 13 Jan. 1852 † 3 Jan. 1887, Dr. med., g. 19 Sept. 1879 m. *Beatrice Gladstone*, f. 3 Nov. 1854 † 9 April 1929. Sønner:
  - 1) *Harald Lucius Montgomery Bruun*, f. 1 Juli 1880, Grosserer, preuss. Premierlieutenant af Res. (Pr.J.K. 1.2) (Pr.F.K.) (Pr.Lv.U.2.), g. 15 Juli 1932 m. Marie Mathilde Sahn, f. 21 Jan. 1897. [Barcelona.]
  - 2) *Alfred Magnus Oskar Bruun til Oevelgönne*, f. 6 Juli 1885. Kommandør af den tyske Generalstab † 29 Maj 1940, g. 23 April 1910 m. *Mariön Tepau Marama Schlubach*, f. 6 Sept. 1887 † 21 Juni 1941. Børn:
    - a) *Karen Margarete Beatrice Bruun*, f. 11 Febr. 1911, g. 10 Juni 1938 m. svensk Major Torsten Schmidt. [Stockholm.]

## Neergaard.

- b) Erik Harald Oskar Julius Bruun til Oevelgönne, f. 14 Marts 1914.
2. *J o a c h i m Heinrich Ernst Bruun til Oevelgönne, f. 20 Jan. 1828 † 4 Febr. 1891, g. 28 Sept. 1856 m. T h e r e s e Siemsen, f. 20 Nov. 1833 † 17 Maj 1909.* Børn:
- a. M a r i a Clara Therese Bruun, f. 20 Febr. 1860. [Lübeck.]
- b. E r n s t Johann Hermann Bruun, f. 15 Dec. 1861 (Pr.J. 2.), g. 12 Marts 1892 m. Friherreinde E m m a Elisabeth Dorothea Emilie Baselli von Süssenberg, f. 17 Dec. 1857. [Lübeck.]

## Den amerikanske Gren.

- Jens Richard Neergaard, f. 7 Sept. 1862 (Søn af Jens Peter Friedrich Bruun, f. 26 Febr. 1841 † i Febr. 1864, og Jane Marie Miller, f. 20 Okt. 1844, g. 13 Juni 1860 † ....), Farmer, Sagfører, g. 24 Dec. 1885 m. Marietta Johnson, f. 23 Marts 1863. [Grandview., Washington.] Børn:
1. H a r r i e t Margaret, f. 29 Juli 1889, g. 1918 m. S t a n l e y Ward Jones, f. 25 Okt. 1888. [Priest River, Idaho.]
2. Vilhelm (William) Theodor, f. 1 Juli 1892, ansat ved Autotransportvirksomhed, g. 25 Aug. 1914 m. Grayce Orbelene Trammel, f. Febr. 1893. [Priest River.] Børn:
- a. M a r i e t t a, f. 28 Nov. 1915.
- b. W i l l i a m Theodore Bruun, f. 3 Juni 1919.
- c. P a t r i c i a Lou, f. 18 Sept. 1933.
3. Johan (John) Henry,<sup>o</sup> f. 12 Juli 1894, Jurist, ansat i Statens Tjeneste, g. 1 Juni 1919 m. Christine Columbia Aschenfelder, f. 22 Sept. 1894. [Seattle, Wash.] Børn:
- a. M a r y Nevieve, f. 9 Juni 1920.
- b. C h r i s t o f f e r John, f. 18 Febr. 1932.
- c. Christine Ann, f. 29 Dec. 1933.

## Farbrødre:

1. *R i c h a r d Wilhelm Bruun, f. 1 Nov. 1853 † 1 Febr. 1891, Farmer, g. 8 Nov. 1877 m. N a n n i e Winston Patton, f. 26 Juni 1855. [Kingston, Tennessee.] Sønner:*
- a. W i l h e l m Richard, f. 23 Aug. 1878, Farmer, g. 9 Nov. 1902 m. C a r r y May Young, f. 31 Dec. 1878. [Kingston.] Børn:
- 1) W i l l i a m Richard, f. 15 Febr. 1905, g. 26 Jan. 1928 m. D o n a Newport, f. 9 Febr. 1906. [Rockwood, Tennessee.] Børn:
- a) Richard William, f. 12 Okt. 1928.
- b) Dona Jo, f. 5 Juni 1930.
- 2) Carlton Joseph, f. 15 Okt. 1912. [Rockwood.]
- 3) R u t h, f. 3 Maj 1918.
- b. J o h a n Theodor, f. 7 Febr. 1880, Farmer, g. 7 Febr. 1904 m. B e s s i e Ophelia Abel, f. 9 Febr. 1885. [Kingston.] Børn:

## Neergaard.

- 1) John Robbs, f. 29 April 1906, Farmer, g. 4 Nov. 1929 m. Margaret Keith, f. 20 Sept. 1911. [Kingston.] Børn:
  - a) Barney Keith, f. 17 Nov. 1930.
  - b) Samuel Robbs, f. 23 Dec. 1931.
- 2) William Forest, f. 15 Jan. 1908, Farmer, g. 8 Juni 1930 m. Bertha Cate, f. 29 April 1910. [Kingston.] Børn:
  - a) Howard Lester, f. 1 Okt. 1931.
  - b) Vivian Ann, f. 1 April 1934.
  - c) James Robert, f. 27 Marts 1936.
  - d) Willie Fany, f. 18 Dec. 1937.
- 3) George Lester, f. 4 Nov. 1909.
- 4) James Theodore, f. 18 Marts 1912.
- 5) Pauline, f. 24 Sept. 1913, Lærerinde.
- c. Friedrich Adolph, f. 5 Maj 1883, Læge, g. 17 Juni 1908 m. Anise Kincaid Runyan, f. 20 Sept. 1885. [Harriman, Tennessee.] Børn:
  - 1) Fred Runyan, f. 5 Sept. 1909, ansat ved Jernbane-Postvæsenet. [Nashville, Tennessee.]
  - 2) Winston Louise, f. 23 April 1914, g. 15 Sept. 1936 m. Chemist Paul Cecil Ellis, f. 1904. [Harriman.]
- d. Ralph Barrett, f. 24 Nov. 1890 † 12 Marts 1933, Farmer, g. 28 April 1920 m. Lilly Lucinda Jane Pickle, f. 2 Aug. 1897. [Kingston, Tennessee.] Børn:
  - 1) Mary Winston, f. 2 Jan. 1921.
  - 2) Ralph Barrett, f. 19 Nov. 1921.
  - 3) Clara Grace, f. 8 Maj 1923.
  - 4) Augusta Jane, f. 15 Juni 1925.
  - 5) Annalee, f. 6 Febr. 1927.
  - 6) Dorothy Rose, f. 18 Nov. 1929.
  - 7) Joan, f. 13 Jan. 1932.
2. Theodor August Bruun, f. 23 Okt. 1855 † 11 Juni 1904, Farmer, g. 1<sup>o</sup> 27 Sept. 1877 m. Helene Bisplinghoff † 22 Jan. 1882, 2<sup>o</sup> 16 Aug. 1882 m. Ella Lybarger, f. 22 Jan. 1858. [Springfield, Missouri.] Børn:

af 1. Ægteskab:

  - a. Carl Theodor, f. 15 Jan. 1879, g. 30 Aug. 1901 m. Mary Elizabeth Lefever, f. 10 Okt. 1883. [St. Joseph, Massachusetts.]
  - b. Wilhelm Hermann, f. 7 Febr. 1881 † 19 Juli 1934, g. 26 Juni 1902 m. Ora Eva Dawson, f. 8 Sept. 1882 † 9 Dec. 1934. Døtre:
    - 1) Lena Louise, f. 9 Dec. 1903, g. 8 Febr. 1922 m. Farmer Francis Dulin, f. 20 Juni 1902. [Springfield, Missouri.]
    - 2) Floy May, f. 1 Nov. 1908, g. Marts 1927 m. Farmer Troy Bedell. [Springfield.]
    - 3) Theodore Robert, f. 10 Juni 1916, g. 27 Sept. 1935 m. Agatha Mixon. [Miami, Oklahoma.] Datter:  
Mariflo, f. 26 Febr. 1938.

## Neergaard.

### af 2. Ægteskab:

- c. Marie (May), f. 10 Okt. 1883, g. 13 Sept. 1908 m. Dr. Harold Roy Lucas, f. 7 Juli 1876. [Portland, Oregon.]
- d. Ella Helena, f. 16 April 1885, g. 4 Juni 1902 m. Luther H. Waddle, f. 10 Sept. 1881. [Springfield.]

### Den danske Gren.

Eiler Bruun Neergaard<sup>o</sup> til Skjoldenæsholm (det tidl. Familiegods S.), f. 9 Sept. 1904 (Søn af Hofjægermester Henri Bruun til Skjoldnæsholm, f. 20 Aug. 1876 † 25 Dec. 1935 og Julie Octavia Louise Bruun Neergaard, f. 7 Juli 1879, g. 14 Marts 1903 † 30 Okt. 1918), g. 6 Marts 1934 m. Jenny Marie Petersen, f. 17 Febr. 1908. [Skjoldenæsholm ved Jystrup.] Børn:

1. Vilhelm Bruun, f. 22 Aug. 1934.
2. Inge Bruun, f. 21 Jan. 1936.
3. Grethe Bruun, f. 7 Maj 1937.
4. Henrik, f. 16 April 1939.
5. Jens, f. 30 Dec. 1941.

### Søskende:

af Faderens 1. Ægteskab (se ovenfor):

1. Ellen Birgitte Bruun, f. 3 April 1906. (Vallø.) [K.]
2. Ove Henri Bruun, f. 12 Juli 1907, cand. phil., Assistent i Grønlands Styrelse, g. 11 Aug. 1935 m. Helga Victoria, født Bjødstrup-Sørensen, f. 9 Maj 1903 (hun g. 1<sup>o</sup> m. Gitz-Johansen, skilt). [Egedesminde, Grønland.] Børn:
  - a. Henri Bruun, f. 15 Marts 1937.
  - b. Datter, f. .... 1942
3. Lykke Bruun, f. 11 Jan. 1909, cand. phil. [K.]

### Faders Enke:

Hofjægermesterinde Astrid Signe, født Lehmann, f. 30 Aug. 1887, g. 26 Nov. 1920, Enke 25 Dec. 1935. [Skjoldenæsholm.]

### Farfader:

Poul Johan Carl Bruun til Skjoldenæsholm, f. 2 Okt. 1851 † 24 Febr. 1932, Hofjægermester, g. 5 Okt. 1875 m. Andrea Emilie Jacobsen, f. 30 Juni 1853 † 19 Febr. 1926. Børn:

1. Andreas Theodor Bruun,<sup>o</sup> f. 20 Febr. 1878 paa Hellestrup, Direktør i Axel Prior A/S, g. 12 Marts 1903 i Kbh. (G) m. Emma Marguerite Prior, f. 10 Okt. 1880 † 28 Dec. 1938. [K.] Børn:
  - a. Else Marguerite Bruun, f. 18 Aug. 1904 i Kbh. [K.]
  - b. Magna Bruun, f. 17 Febr. 1907 i Kbh., cand. phil. Meteorologassistent. [K.]
- c. Vera Bruun, f. 20 Dec. 1908 i Kbh., g. 1<sup>o</sup> 2 Nov. 1929 i Kbh. (G) m. Landsretssagfører Georg Frederik Ramm, f. 14 Okt. 1901 † 8 Maj 1938; 2<sup>o</sup> 30 Jan. 1942 i Kbh. (b. v.) m. Holger Thal-Jantzen, f. 20 Okt. 1906 i Odense [Esrom Møllegaard.]

## Neergaard.

- d. Andreas Theodor Henri Bruun, f. 19 April 1910 i Kbh., Kammerjunker, Kaptajnløjtnant i Livgarden. [K.]
2. Adelaide Bruun, f. 21 Nov. 1882 paa Hellestrup, overord. Stiftsdame i Vallø, Bogbindermester. [K.]
3. Godtfred Bruun, f. 10 Juli 1884 paa Hellestrup, cand. polit., Fuldmægtig i Nationalbanken, g. 5 Nov. 1911 i Kbh. (C) m. Comtesse Margrete Knuth, f. 12 Nov. 1888 paa Østergaard. [K.] Børn:
  - a. Tønnes Christian Vilhelm Bruun, f. 18 Aug. 1912 i Odense, Student, Forstkandidat, Sekondløjtnant ved 3. Feltart. Reg. [K.]
  - b. Vibeke Sophie Adelaide Bruun, f. 21 Juni 1914 i Odense, Desinatør. (Vallø.) [Odense.]
4. Edith Bruun, f. 5 Febr. 1886 paa Hellestrup, g. 28 Aug. 1906 i Kbh. (B) m. Sognepræst\* Knud Harald Petersen Eggert, f. 3 Juni 1872 paa Gyngemosegaard, Mørkhøj. [Brede ved Lyngby.]
5. Willy Bruun, f. 10 Dec. 1888 paa Hellestrup, Løjtnant,\* g. 1<sup>o</sup> 6 Juni 1916 i Kbh. (C) m. Karen Margrethe Strøberg, f. 29 Juni 1890 i Randers, skilt, 2<sup>o</sup> 27 Juni 1936 i Rødovre m. Karen Mary Jensen, f. 5 Marts 1910 i Vamdrup. [K.] Børn:
  - af 1. Ægteskab:
    - a. Erik Bruun, f. 26 Juli 1918 paa Laurentiuslund, stud. jur. [K.]
    - b. Svend Jørgen Bruun, f. 28 Febr. 1920 paa Laurentiuslund.
    - c. Poul Vilhelm Bruun, f. 8 April 1922 sst.
    - d. Gerda Annette, f. 16 Maj 1923 sst.
  - af 2. Ægteskab:
    - e. Johan Bruun, f. 20 Juli 1942 paa Frederiksberg.
6. Therese Bruun, f. 6 Aug. 1890 paa Hellestrup, g. 16 Sept. 1924 i Valsøllille m. Gesandt, cand. jur. Lars Pedersen Tilitse (R.\*D.M.) (I.Kr.5) (I.St.4.) (Stb.Kr.M.) (S.N.3.) (S.V.2.<sup>2</sup>) (Ø.r.K.2.), f. 12. Ok. 1891 i Toksværd. [Tokio.]

## Farfaders Farbroder:

*Peter Christian Joachim Bruun til Fideicommissgodset Svenstrup, f. 26 Marts 1806 † 20 Jan. 1893, Geheimekonferensraad, Kammerherre. Søn:*

*Vilhelm Peter Christian Bruun, f. 11 Juni 1846 † 16 Aug. 1912, Kammerherre, Hofjægermester, g. 21 Maj 1875 m. Sophie Louise Bardenfleth, f. 24 Okt. 1855. [K.] Døtre:*

1. Inge Marie Anna Bruun, f. 13 Sept. 1882 paa Stubberup, g. 20 Jan. 1920 i Kina m. Oberstløjtnant Heinrich Karl Wilhelm Buchenthaler, f. 22 Dec. 1876. [Freiburg, Baden.]
2. Christiane Johanne Bruun,<sup>o</sup> f. 30 Sept. 1883 paa Stubberup (F.M.E.3.), g. 2 Okt. 1919 i Borup m. Bankspektør Svend Tetens, f. 5 Maj 1882 † 22 Maj 1939. [K.]

Neergaard.

## Den yngre Linje.

### 1. Gren.

**P e t e r** Johanson Ferdinand Jacob de Neergaard, f. 4 Dec. 1921 (Søn af Kammerjunker Jacob til Hjortholm, f. 21 Febr. 1891 † 14 Dec. 1932), Landvæsenselev.

#### Moder:

Kammerjunkerinde **A a s e**, født Comtesse Krag-Juel-Vind-Frijs,<sup>o</sup> f. 27 Marts 1892, g. 24 Juli 1918, skilt. [Klampenborg.]

#### Søster:

**M a g d a** Frederikke Agnes Wendela Charlotte Amalie, f. 31 Jan. 1923. (Vallø.)

#### Faders Datter:

*af Faderens 1. Ægteskab med:*

**J u l i a** Charlotte Wilhelmine Bornemann, f. 19 Sept. 1891, g. 16 Dec. 1913, skilt (g. 2<sup>o</sup> m. Direktør **H a r a l d** Walterstorff). [London.]

**J u l i e** **R e g i t z e** Jeanina, f. 7 Sept. 1914. (Vallø.) [London.]

#### Faders Enke:

Kammerjunkerinde **C æ c i l i e** Marie, født Folsach, f. 31 Aug. 1870, g. 24 Juli 1932, Enke 14 Dec. 1932. [K.]

#### Farfader:

**W e n z e l** **C a r l** **P e t e r** **F r e d e r i k** **F l a c h** til Faarevejle og Seinhus, f. 6 Jan. 1864 † 11 April 1919, Hofjægermester, Kammerjunker, g. 1<sup>o</sup> 30 Aug. 1887 m. **J a c o b i n e** **A d a m i n e** **J e a n i n a** **E s t r u p**, f. 31 Juli 1862 † 24 Marts 1937, skilt, g. 2<sup>o</sup> 2 Dec. 1917 m. **J u l i e** **V i v e k e** (**V i g g a**) **W i g g e r s**, født Kjær, f. 27 April 1878 (g. 1<sup>o</sup> m. Tandlæge Møhl, skilt). [Roskilde.]

#### Farfaders Fader:

**P e t e r** **P o u l** **F e r d i n a n d** til Faarevejle, f. 31 Maj 1836 † 13 April 1878, Kammerjunker, g. 13 Nov. 1862 m. **H i l l e v i d** **C h r i s t i n a** **W e n d e l a** **S o p h i e** **A u g u s t a** **F l a c h**, f. 20 Okt. 1843 † 29 Febr. 1924 (g. 2<sup>o</sup> m. Ritmester, Kammerherre **J o h a n n e s** **C o n r a d** **E d g a r** **M o e** † 1899). Børn:

- 1) **E b b e** **F l a c h**,<sup>o</sup> f. 4 Aug. 1865, Landbrugskandidat, Hofjægermester (R.\*D.M.), g. 15 Sept. 1891 m. **M a l v i n e** **H i l d e b o r g** **B e n e d i c t e** **S i t t a** **v o n** **R o s e n**, Besidder af det von der Wisch-Reventlowske Fideikommiss, f. 5 Febr. 1873. [Skjelstoftve ved Vesterborg.] Børn:
  - a) **A x e l** **F e r d i n a n d** **F r e d e r i k** **F l a c h**, f. 24 Juli 1892, Planter, g. 20 Dec. 1926 m. **E u g é n i e** **G r o e n e v e l d**, født Gosewehr, f. 22 Juli 1901. [Sumatra.]
  - b) **H e l e n e** **B e t z y** **H i l l e v i d** **S o p h i e** **F l a c h**, f. 10 April 1894, g. 15 Juni 1919 m. Landsdommer\* **K a j** **F r e d e r i k** **J ø r g e n** **H e r a m b** (R\*), f. 15 Okt. 1888. [K.]
  - c) **W e n d e l a** **B e n e d i c t e** **F l a c h**, f. 16 April 1896, g. 15

Neergaard.

- Sept. 1920 m. Overregistrator, cand. jur. H e n n i n g Sewerin Lage (R.\*), f. 24 Sept. 1888. [K.]
- d) S i t t a Flach, f. 15 Juni 1916, g. 14 Maj 1937 m. Godsejer, Landbrugskandidat L a u r i t s Theophil Harald Jørgensen, f. 11 Nov. 1912. [Søllestedgaard ved Søllested.]
- 2) H o l g e r Flach, f. 20 Jan. 1868 i Göteborg, cand. polyt., Kammerjunker, Ingeniør, Formand for Bestyrelsen af og Direktør for Badeanstalten »København«, Medlem af Carlsbergfondets Bryggeriraad (K.<sup>2</sup>D.M.) (D.r.K.) (I. F.2.) (Fi.H.R.2.<sup>2</sup>) (N.St.O.2.<sup>2</sup>) (Pr.r.K.3.) (S.V.2.<sup>2</sup>), g. 10 Okt. 1891 i Kbh. m. L o u i s e Hedemann, f. 16 Sept. 1865 † 23 Dec. 1937. [K.] Børn:
- a) W e n z e l Rudolph Flach<sup>o</sup> til Førslevgaard og Fuglebjerggaard, f. 23 Sept. 1892 i Sandvig, Hofjægermester, Kaptajn af Res. til Raadighed for Livgarden, Formand for A/S Hyllinge Savværk og Trævarefabrik (M.T.Kfh.) (Ø.r.K.2.), g. 20 April 1920 paa Frederiksberg m. Marie (M a j s e) Munk Wilhjelm, f. 21 Maj 1899 i Porsgrund. [Førslevgaard ved Fuglebjerg.] Børn:
- (1 J o h a n Wenzel Flach, f. 18 Febr. 1921 paa Frederiksberg.
- (2 M a r i e-L o u i s e Flach, f. 26 Marts 1922 i Kbh. (Vallø.)
- (3 H o l g e r Flach, f. 26 Marts 1922 sst.
- (4 E v a Flach, f. 4 Juli 1923 i Skagen. (Vallø.)
- (5 I d a M a r i a n n e Wilhjelm Flach, f. 17 Jan. 1928 i Førslev. (Vallø.)
- b) M o g e n s Ferdinand Flach, f. 24 Sept. 1894, Sekondløjtnant ved Livgarden, Afdelingschef i Firmaet E. T. Grew, g. 1<sup>o</sup> 12 Maj 1920 m. K a r e n Speyer, f. 31 Marts 1900, skilt (hun g. 2<sup>o</sup> 4 Maj 1939 m. Ingeniør Henning Holck-Larsen), 2<sup>o</sup> 5 Jan. 1940 i Søllerød m. L i l l i a n Gudrun Thygesen, f. 10 Aug. 1914 i Hellerup. [K.] Børn:
- af 1. Ægteskab:*
- (1 I b Holger Ferdinand Flach, f. 9 Juli 1921 i Kbh.
- (2 B i r g i t t e Louise Elisabeth Flach, f. 22 Aug. 1922 sst.
- af 2. Ægteskab:*
- (3 W e n z e l Henrik Flach, f. 28 Maj 1940 i Kbh.
- (4 J ø r g e n Ulrik Flach, f. 21 Jan. 1942 i Kbh.
- c) A n n a L i s e Gabriele Mathilde Flach, f. 1 Dec. 1904, cand. phil., g. 14 Maj 1932 m. Dr. phil. H e i n z Holter, f. 5 Juni 1904, separ. [K.]
- 3) P e t e r Johansen Flach til Oberau, f. 15 Maj 1871 † 1 Juni 1931, Hofjægermester, Kammerjunker, Premierlieutenant, g. 18 Juli 1899 m. Franziska E l i s a b e t h von Carlowitz, f. 20 Jan. 1876. [Oberau.] Børn:

## Neergaard.

- a) Ferdinand Carl, f. 2 Maj 1900, g. 19 Maj 1933 m. Ingeborg Amalie Buch Jensen, f. 26 Marts 1911. [K.]
- b) Else, f. 25 April 1902. [Oberau.]
- 4) Vendela Annette Hillevid, f. 5 Febr. 1873, g. 29 Juni 1892 m. Herold ved de kgl. Ordener, Kammerherre Sixten Erik Oskar Sixtenson Flach til Svensksund, f. 24 Jan. 1859 † 4 Nov. 1911. [Stockholm.]

### Farfaders Farbroder:

*Charles Adolf Denis til Gyldenholm og Kastrup med Charlottendal, Estvadgaard og Appelsbjerg, f. 20 Maj 1839 † 23 Dec. 1903, Holjægermester, g. 18 Okt. 1867 m. Jenny Qvistgaard, f. 1 Marts 1847 † 16 Okt. 1933.*  
Børn:

- 1) Annette Marie, f. 5 Dec. 1868 paa Gyldenholm, g. 27 Sept. 1893 sst. m. Læge Aage Holstein, f. 10 Juli 1863 † 30 Juli 1908. [K.]
- 2) Tofa Alvilda, f. 29 Marts 1871 paa Gyldenholm, Enke efter cand. polit., Greve Wilhelm Ahlefeldt-Laurvig. [K.]
- 3) Carl til Gyldenholm og Kastrup, f. 10 Febr. 1873 paa Gyldenholm, Løjtnant,\* g. 21 Nov. 1905 i Valdres, Norge, m. Anna Henriette Münster, f. 6 Okt. 1875 i Norge. [Gyldenholm ved Slagelse.] Børn:
  - a) Solveig Aslaug, f. 23 Aug. 1907 paa Gyldenholm. (Vallø.)
  - b) Peter Johansen Charles Eugén, f. 17 Maj 1909 i Kbh. Student, Direktør i Filtfabrikken »Norden«, g. 4 Sept. 1934 i Tostrup K. m. Baronesse Birte Reedtz-Thott, f. 22 Jan. 1912 paa Grundmosegaard. [Lyngby.] Sønner:
    - 1) Carl Holger Niels, f. 22 Sept. 1936 i Kbh.
    - 2) Peter Johansen, f. 14 Febr. 1939 sst.
  - c) Edvard, f. 26 Febr. 1913 paa Fuglebjerggaard, Student, Handelshøjskoleeksamen, g. 13 Sept. 1941 m. Mary Burns, f. 1918. [U. S. A.]
- 4) Egil, f. 19 Juli 1876 paa Gyldenholm, Civilingeniør, g. 29 Sept. 1903 i Kbh. (H) m. Mathilde Krag, f. 25 April 1878 i Kbh. [Hørsholm.] Børn:
  - a) Charles Adolf Denis, f. 25 Aug. 1904 paa Frederiksberg, Student, Landbrugskandidat, g. 8 Juli 1930 paa Frederiksberg m. Else Margrethe Blytman, f. 16 Marts 1907 sst. [Frederiksberg.] Døtre:
    - 1) Birte Annette, f. 22 Okt. 1932 paa Frederiksberg. (Vallø.)
    - 2) Mette Lise, f. 11 April 1935 sst. (Vallø.)
  - b) Annette Marie, f. 27 Sept. 1908 i Kbh. g. 23 Nov. 1935 i Hørsholm m. Ingeniør Henrik Sporon, f. 27 Febr. 1898 i Aalborg. [K.]



## Neergaard.

- 5) **V i g g o**<sup>o</sup> til Charlottendal, Valdemars Kilde og Lille Frederikslund, f. 20 Maj 1881 paa Gyldenholm, Landbrugskandidat (R.\*), g. 1<sup>o</sup> 24 Aug. 1916 i Rungsted (Hørsholm) m. Inger Benedicte (E a) Dinesen, f. 2 April 1883 † 17 Juni 1922, 2<sup>o</sup> 10 Okt. 1925 i Auvernier m. **E l i s a b e t h** Perrochet, f. 6 Dec. 1889 i Auvernier. [Valdemars Kilde ved Frederikslund.] Børn:  
af 1. Ægteskab:  
a) **K a r e n** Christence, f. 10. Nov. 1917 paa Valdemars Kilde (Vallø.) [K.]  
af 2. Ægteskab:  
b) **R o l f** Viggo, f. 24 Febr. 1927 paa Valdemars Kilde.  
c) **M a r i e** Lise, f. 25 Juni 1928 sst. (Vallø.)  
d) **T o f a** Elisabeth, f. 15 Maj 1932 sst. (Vallø.)  
e) **D e n i s** François, f. 18 Dec. 1934 sst.

### Farfaders Farfaders Brødre:

1. **Johan Ferdinand** til Trøiborg, Fuglsang og Prierskov, f. 3 Aug. 1796 † 10 April 1849, Kammerherre, Amtmand. Sønner:  
a. **J o h a n** Thomas Oluf til Gunderslevholm og Tærø, f. 15 Aug. 1834 † 15 Juli 1921, cand. polyt., Kammerherre, Etatsraad, g. 22 Juli 1869 m. **A n n a** Marie Antoinette Elisabeth Castenschiold, f. 5 Aug. 1850 † 12 Juli 1913. Søn:  
**F e r d i n a n d** Lorenz til Gunderslevholm, Tærø og Holløse Mølle, f. 13 Jan. 1874 † 22 Nov. 1938, g. 11 Sept. 1902 i Kbh. m. **M a r i e** Henriette Dorothea Hansen, f. 18. Sept. 1876 i Kbh. [Gunderslevholm ved Herlufsmagle.]  
b. **R o l f** V i g g o til Fuglsang og Prierskov, f. 29 Nov. 1837 † 3 Maj 1915, g. 2 Maj 1885 m. Ellen B o d i l Hartmann, f. 10 Febr. 1867. [Fuglsang ved Nykøbing F. og K.]  
2. **Peter Christopher** til Aunsbjerg, f. 7 Febr. 1816 † 14 Aug. 1870, g. 8 Okt. 1842 m. **I d a** Louise Amalie Nikoline Ludovika Laussen, f. 6 Dec. 1823 † 4 April 1907. Sønner:  
a. **A r t h u r** Hjalmar, f. 24 April 1846 † 22 April 1916, Læge, g. 27 Juli 1877 m. **J u l i e** Ulrikka Marie Kold, f. 3 Dec. 1851 † 30 Okt. 1928. Børn:  
1) **J o h a n n e** Henriette Elisabeth Kold, f. 14 Juni 1878, g. 26 Maj 1905 m. Afdelingsbestyrer i Sparekassen for København og Omegn, cand. phil. **N i e l s** Bjerregaard Hiort, f. 5 Juni 1874. [Hellerup.]  
2) **A a g e** Christopher, f. 17 Juli 1882. [Hellerup.]  
3) **I d a** Rose Marie Kold, f. 2 Jan. 1888, Klosterfrøken i Vemmetofte. [Aarhus.]  
b. **T h o m a s** Viktor, f. 21 Juli 1850 † 26 Jan. 1926, g. 15 Nov. 1882 m. **S e l m a** Petersen, f. 3 Maj 1859 † 3 Okt. 1938. Børn:  
1) **P e t e r** Christopher, f. 17 Sept. 1883, g. 27 Okt.

## Neergaard.

- 1914 m. *Elisabeth Limborg*, f. 9 Aug. 1887. [Vidtskue ved Stevnstrup.] Børn:
- Preben Viggo*, f. 16 April 1916, Kontorassistent. [Aarhus.]
  - Gerda Ida Elisabeth*, f. 21 April 1919, Kontorassistent. [K.]
- 2) *Selma Henriette*, f. 26 Jan. 1885, g. 31 Okt. 1917 m. Fabrikant *Poul Aage Hindborg*, f. 22 Jan. 1884. [Vejle.]
- 3) *Ida Luise Amalie*, f. 6 Dec. 1886, g. 2 Nov. 1912 m. Ekspeditionssekretær i Generaldirektoratet for Statsbanerne, cand. jur. *Hans Vilhelm Carl Gustav Tauson*, f. 14 Aug. 1881. [K.]
- 4) *Arthur Hjalmar*, f. 26 Maj 1888, Secondlieutenant\* i Art., g. 28 Okt. 1916 m. *Ellen Jørgensen*, f. 9 April 1890. [Hastrupgaard.] Sønner:
- Jørgen Victor*, f. 17 Dec. 1917, stud. polyt. [K.]
  - Mogens*, f. 24 Marts 1919, Forvalter. [Hastrupgaard.]
- c. *Nilsvold*, f. 25 Aug. 1856 † 14 Jan. 1927, g. 15 Sept. 1882 m. *Agnes Cathrine Caroline Hansen*, f. 14 Juli 1861 † 8. Nov. 1940. Sønner:
- Carl Ernst*, f. 14 Juli 1884 paa Lungholm, Brandinspektør, Stationsleder af Falcks Redningskorps (D.r.K.U.) (Fi.Fr.M.2.), g. 25 Jan. 1912 i Ringsted m. *Doris Wendell*, f. 27 Jan. 1888 i Ringsted. [Skelskør.] Børn:
    - Egil Bruno Wendell*, f. 7 Juli 1913 paa Smidstrupgaard, Brandinspektør, Stationsleder af Falcks Redningskorps (D.r.K.U.) (Fi.M.M.) (Fi.K.M. 1939—40), g. 8 Jan. 1940 i Kbh. m. *Ellen Terese Elisabeth Vejlv*, f. 7 Aug. 1918 i Kbh. [Slagelse.] Søn: *Egil Peter Finn*, f. 20 Juli 1940 i Slagelse.
    - Ellen Vibeke*, f. 9 Juni 1917 paa Aunbjerg, g. 7 Juni 1940 i Skelskør m. Brygmester *Gunnar Gunnarsen Harboe*, f. 21 Okt. 1911 i Skelskør. [Skelskør.]
    - Ebba Merete*, f. 12 Sept. 1919 paa Aunbjerg, Konventualinde i Roskilde adelige Jomfrukloster, Sygeplejerske. [Slagelse.]
  - Christoffer Matthæus Laussen*, f. 28 Febr. 1895 paa Reerslevgaard, Hotelejer, g. 18. Okt. 1929 paa Vintre Mølle m. *Gudrun Sonne Andersen*, f. 19 Aug. 1903 i Nexø. [Nexø.] Datter: *Inge*, f. 6 Maj 1935 paa Vintre Mølle, Konventualinde i Roskilde adelige Jomfrukloster.
- d. *Peter Johansen til Aunbjerg*, f. 7 Marts 1864 † 23 Sept. 1940, g. 24 Juni 1893 m. *Christiane Charlotte Boeck*, adopt. Lotze, f. 9 Maj 1871. [Odense og Aunbjerg ved Sjørslev.] Døtre:

## Neergaard.

- 1) **Henny Elisabeth**, f. 10 Aug. 1899, g. 10 Febr. 1933 m. Kaptajn i Livg., Kammerjunker **Axel Vilken Arendrup**, f. 25 Nov. 1896, skilt (han g. 1<sup>o</sup> m. Baronesse **Else Rosenkrantz**, skilt). [K.]
- 2) **Bodil Vibeke**, f. 5 Dec. 1901, g. 5 April 1924 m. Gods-ejer **Johannes Preetzmann** til Aunsbjerg, f. 11 Sept. 1891. [Aunsbjerg.]
3. **Johan Thomas**, f. 5 Juli 1818 † 15 Aug. 1865, kgl. Skov-*rider, Landmaaler*, g. 31 Juli 1857 m. **Vilhelmine Margrethe Ulrich**, f. 25 Sept. 1825 † 1 Maj 1900. Sønner:
  - a. **Vilhelm**, f. 12 April 1858 † 29 Dec. 1912, Skovrider, g. 24 Marts 1891 m. **Ida Sophie Jacobine Biørn**, f. 2 Dec. 1868 † 8 Jan. 1939. Søn:  
**Johan Thomas**, f. 13 Jan. 1892, Forstkandidat, Skovrider og Godsforvalter paa Glorup, g. 20 Aug. 1927 m. **Aase Marie Hahn-Thomsen**, f. 6 Dec. 1906. [Glorup ved Øxendrup.] Datter:  
**Merete**, f. 17 Nov. 1930. (Vallø.)
  - b. **Julius**, f. 8 Marts 1861 † 20 Juni 1923, Apoteker, g. 14 Dec. 1889 m. **Sara Marie Sørensen**, f. 15 Jan. 1869. [New York.] Børn:
    - 1) **Christian Ferdinand Frederik**, f. 15 Maj 1891, Bankembedsmand, g. 23 Nov. 1918 m. **Christene de Mund Hopkins**, f. 24 Nov. 1897. [New York.] Sønner:
      - a) **Christian Ferdinand Frederik**, f. 11 Juli 1923.
      - b) **Robert Julius**, f. 24 Aug. 1927.
    - 2) **Vilhelm**, f. 27 Sept. 1894, Apoteker, g. 17 Sept. 1922 m. **Lydia Field**, f. 4 Okt. 1896. [New York.] Børn:
      - a) **William Field**, f. 25 Aug. 1923.
      - b) **Lydia Marie**, f. 25 Febr. 1927.
    - 3) **Sara (Sally) Marie**, f. 18 Nov. 1898, g. 2 Okt. 1917 m. Skibsreder **Vilhelm Reimann**, f. 15 Maj 1890. [New York.]
    - 4) **Julius**, f. 22 Marts 1910, Forretningsmand. [New York.]
  - c. **Age**, f. 28 Juni 1862 † 1 Dec. 1937, Oberstlt., Land-inspektør, g. 19 Maj 1900 m. **Karen Andrea Schønning**, f. 18 Sept. 1873. [K.] Børn:
    - 1) **Ebbe**,<sup>o</sup> f. 30 Maj 1901, cand. mag., Adjunkt, Forfatter, g. 20 Okt. 1930 m. **Else Beate Højberg-Pedersen**, f. 24 Okt. 1904. [K.]
    - 2) **Vilhelmine Margrethe**, f. 19 Okt. 1902, g. 6 Sept. 1936 m. Fabrikejer **Ernst Borregaard**, f. 25 Sept. 1892. [New York.]
    - 3) **Pierre Paul Ferdinand Mourier**, f. 19 Febr. 1907, Havebrugskandidat, mag. agro., Forsøgsleder ved »J. E. Ohlsens Enke«s plantepatologiske Laboratorium, g. 31 Dec. 1936 m. Laboratorieleder **Kamma Bodil Trautner**, f. 13 Jan. 1908. [K.] Børn:

## Neergaard.

- a) Jørgen, f. 11 Jan. 1938.
- b) Jesper, f. 15 Aug. 1939.
- c) Karen Birgitte, f. 18 Sept. 1942.
- 4) Erik, f. 9 Nov. 1911, Boghandlermedhjælper, g. 17 Juli 1937 m. Børnehavelærerinde Astrid Andersen, f. 27 Sept. 1909. [K.] Søn:  
Kasper, f. 20 Marts 1939.

## 2. Gren.

Hans Peter Rottbøll de Neergaard,<sup>o</sup> f. 11 Febr. 1897 (Søn af Proprietær Johan Andreas, f. 15 Juli 1867 † 23 Marts 1931, g. 7 Juli 1893 m. Alma Rottbøll, f. 20 Maj 1868 † 26 Okt. 1935) Grosserer, g. 12 Okt. 1930 m. Ulla Tafdrup, f. 14 Okt. 1906, skilt, 2<sup>o</sup> 8 Maj 1940 m. Bente Tafdrup, f. 22 Dec. 1913. [Charlottenlund.] Børn:

### af 1. Ægteskab:

- a. Birgitte Rottbøll, f. 18 April 1933.
- b. Aksel Johan Rottbøll, f. 2 Maj 1935.

### af 2. Ægteskab:

- c. Anette Rottbøll, f. 31 Dec. 1941.

## Søskende:

1. Ulla, f. 10 Maj 1894, g. 1<sup>o</sup> 2 Maj 1919 m. Revisor i Landmandsbanken Erik Rathsack, skilt, 2<sup>o</sup> 9 Nov. 1929 m. Redaktør, cand. jur. Poul Christian Herholdt Dreyer, f. 12 Maj 1894. [Odense.]
2. Johan Michael, f. 8 Okt. 1900, cand. math. [K.]
3. Ebbæ, f. 14 Sept. 1903, g. 18 Sept. 1928 m. Disponent Hans Erik Andreas Andersen, f. 10 Juli 1893, skilt, [Charlottenlund.]
4. Tove, f. 4 Febr. 1907, g. 2 Okt. 1931 m. Civilingeniør Christian Glud, f. 14 Dec. 1892. [Charlottenlund.]

## Farfader:

Johan Peter Jacob, f. 11 Juni 1834 † 5 Dec. 1908, g. 7 Juli 1861 m. Johanne Marie Fabricius, f. 21 Maj 1836 † 27 April 1922. Sønner:

1. Hans Frederik, f. 1 Jan. 1869 † 13 April 1934, g. 1<sup>o</sup> 7 Jan. 1893 m. Emma Vilhelmine Skoog, f. 23 Dec. 1864 † 24 Dec. 1920, 2<sup>o</sup> 2 April 1922 m. Marie Jensen, født Godtfredsen, f. 17 April 1876. [K.] Børn:

### af 1. Ægteskab:

- a) Andrea (Daisy), f. 14 Nov. 1893, g. 19 Jan. 1916 m. Grosserer Bror Chrisander, f. 3 Juni 1886. [Skurup, Sverige.]
- b) David Peter, f. 9 Nov. 1894, Godsejer, g. 28 Sept. 1920 m. Ida Berkow, f. 9 Sept. 1898. [Stockholm.] Børn:  
(1 Bruno, f. 21 Nov. 1921.  
(2 Daisy, f. 17 Sept. 1935.

Neergaard.

- c) Marie Magdalene (M a g d a), f. 24 Okt. 1895, Lærerinde, g. 4 Okt. 1924 m. Adjunkt E m f r i d A l g o t V e n n e r b e r g, f. 21 Marts 1883. [Landskrona.]
- d) Carl Johan (J o h n), f. 30 Nov. 1898, Repræsentant. [Malmø.]
- e) O s c a r F r e d e r i k, f. 25 Jan. 1901, g. .... [Chicago.]
- f) K a r i n M a r g a r e t e, f. 20 Jan. 1902, g. 15 April 1929 m. Funktionær ved Tuborg C h a r l e s P e d e r s e n, f. 28 Marts 1899. [...]
- g) O l g a E m i l i e, f. 8 April 1905, g. 29 Jan. 1924 m. Grosserer A. Ralston. [Skurup.]
2. C a r l, f. 7 Juni 1870. [Philadelphia ved Dianalund.]
3. *F r a n t z, f. 3 Sept. 1871 † 24 Juni 1936, Ingeniør, g. 1<sup>o</sup> 21 Okt. 1901 i Malmø m. Ellen Asp, f. 16 Aug. 1879, skilt 1914, 2<sup>o</sup> 6 Marts 1917 m. V a l b o r g M a r i e B e l f r a g e, f. 23 April 1892 † 3 Febr. 1926, 3<sup>o</sup> 6 Okt. 1935 i Stockholm m. Olga Catharina Knudsen, 0 f. 20 Jan. 1881 i Stockholm. [Stockholm.] Børn:*
- af 1. Ægteskab:*
- a) J a r l R u d o l f P e t e r, f. 1. Sept. 1902 i Gøteborg, Forretningsmand. [Malmø.]
- b) D o u g l a s, f. 27 Sept. 1908 i Gøteborg, Kontorist. [Malmø.]
- af 2. Ægteskab:*
- c) I n g a - L i l l V a l b o r g B e l f r a g e, f. 24 Dec. 1917 i Stockholm. Kontorist. [Stockholm.]
- d) M i m m i M a r g a r e t a B e l f r a g e, f. 3 Febr. 1921 i Stockholm, Kontorist. [Stockholm.]
4. J o h a n V i l h e l m, f. 24 Nov. 1872, Domæneintendant\* (S.V.3.<sup>1</sup>), g. 23 Juli 1898 m. H e l g a M a r i e P e t e r s e n, f. 23 Juli 1872. [Kalmar.] Børn:
- a) C a r l J o h a n P e t e r, f. 21 Dec. 1899, Stadsfoged-assistent, g. 17 Juni 1929 m. I l a I r e n e D o o d, f. 5 Aug. 1907. [Kalmar.] Børn:  
(1 E l a i n e H e l g a M a e, f. 16 Maj 1931.  
(2 G u d r u n (G u l l y) C a r r o l l, f. 7 Maj 1932.  
(3 C a r l - J o h a n G e o r g e, f. 12 Juli 1939.
- b) G u d r u n M a r i e, f. 10 Marts 1901, g. 1<sup>o</sup> 1 Jan. 1927 m. Lieutenant ved Flyvervæsenet H e l g e P a l m b l a d, f. 5 Maj 1898 † 8 Juni 1933, 2<sup>o</sup> 25 Juli 1937 m. Advokat og Kommunalborgmester G u n n a r W i r s e l l, f. 3 Juli 1903. [Borgholm.]
- c) H u l d a (U l l a), f. 19 Maj 1902, g. 12 Juli 1937 m. Løjtnant i Vendes Art. Reg., Raadmand og Auditor A l f H a m m a r b e r g, f. 27 Nov. 1905. [Karlskrona.]
- d) F r i d a E l i s a b e t h, f. 23 Jan. 1904, g. 1<sup>o</sup> 16 April 1924 m. Optiker J o h n - P o u l D u u r l o o, f. 10 Juni 1900, skilt 1930, 2<sup>o</sup> 1 Nov. 1936 m. Læge, med. Lic. Å k e G e o r g B e f r i t s, f. 11 Okt. 1901. [Kalmar.]

## Neergaard.

5. Oskar Valdemar,<sup>o</sup> f. 8 Maj 1874, Disponent, g. 18 Maj 1907 m. Kirstine Marie Neergaard Riegels, f. 4 Nov. 1881. [Landskrona.] Sønner:
- Erik, f. 4 Juni 1908, Student, Banktjenestemand, g. 10 Okt. 1942 m. Greta Dubois. [Lund.]
  - Holger, f. 27 Okt. 1909, Kamrer. [Landskrona.]

### Farfaders Broder:

Carl Ferdinand, f. 31 Maj 1840 † 3 April 1918, Forpagter, g. 1<sup>o</sup> 16 April 1870 m. Mathilde Bodenhoff, f. 15 Jan. 1842 † 6 Jan. 1893, 2<sup>o</sup> 16 Dec. 1897 m. Augusta Søkjer, f. 14 Nov. 1850 † 25 Juli 1929. Døtre:

#### af 1. Ægteskab:

- Elna Mathilde, f. 7 Sept. 1872, Klosterfrøken i Vemmetofte [Engelholm, Sverige.]
- Sophie Margrethe, f. 8 Juni 1876, g. 22 Juni 1903 m. Dr. med. Hjørleif Flood, skilt. [New York.]
- Golla Betzy, f. 7 Aug. 1880, Pianist. [New York.]
- Lily, f. 8 Nov. 1886, g. 18 Jan. 1911 m. Distriktsveterinær Sven Lindqvist, f. 18 Jan. 1880. [Engelholm.]

### Farfaders Farbroder:

Jacob til Norup, f. 27 Aug. 1822 † 29 April 1883, exam. jur., g. 6 Juni 1857 m. Hedevig Sofie Vilhelmine Caroline von Voss, f. 23 Febr. 1831 † 3 Nov. 1913. Sønner:

- a. Axel Rosenkrantz, f. 25 Sept. 1861 † 29 Jan. 1900, g. 14 Marts 1891 m. Bertha Marie Mogensen, f. 7 Aug. 1868. [Højbjerggaard ved Rødkjær.] Søn:

Carl Jacob Rosenkrantz,<sup>o</sup> f. 11 Marts 1896, Kommunelærer, g. 1<sup>o</sup> 3 Aug. 1921 m. Herdis Marie Brandt, f. 22 Maj 1896 † 13 Sept. 1922, 2<sup>o</sup> 11 Marts 1924 m. Edith Henriksen, f. 7 Okt. 1899. [Skørping.] Børn:

#### af 1. Ægteskab:

- a) Preben Vilhelm Rosenkrantz, f. 27 Aug. 1922.

#### af 2. Ægteskab:

- Ranvig Rosenkrantz, f. 9 Dec. 1924.
  - Stig Rosenkrantz, f. 26 Juni 1926.
  - Bent Rosenkrantz, f. 16 Dec. 1929.
  - Aase Rosenkrantz, f. 30 Juli 1932.
  - Bodil Rosenkrantz, f. 1 Jan. 1935.
  - Carsten Rosenkrantz, f. 5 Jan. 1937.
  - Ditlev Rosenkrantz, f. 16 Aug. 1939.
- b. Andreas Ernst Ferdinand, f. 25 Nov. 1865 † 24 Dec. 1927, Proprietær, g. 14 April 1893 m. Andrea Severine Marie Koch, f. 26 Febr. 1871. [Laurbjerg.] Børn:
- Johanne Margrethe, f. 23 Okt. 1893, g. 14 Juli 1920 m. Mejeribestyrer Alfred Edvard Jensen Bonde, f. 18 Dec. 1889. [Vindum, Bjerringbro.]
  - Age til Enslevgaard, f. 14 Maj 1895, g. 9 Nov. 1924

## Neergaard.

- m. **D a g m a r** Mosstrup, f. 4 Jan. 1906. [Enslevgaard ved Ulstrup.] Børn:
- a) **R u t h**, f. 2 Febr. 1925.
  - b) **E s t e r**, f. 23 Juni 1928.
  - c) **A x e l**, f. 17 April 1933.
- 3) **E r n s t** Henry, f. 29 Sept. 1896. [Enslevgaard.]
- 4) **I n g e** Hedvig, f. 11 Maj 1899, cand. pharm, g. 11 Maj 1929 m. Postassistent **P e t e r** Christian Bertelsen Trans, f. 2 Jan. 1903. [Assens.]
- 5) **B e t s y** **F r a n c i s k a**,<sup>o</sup> f. 22 Maj 1903, g. 28 Sept. 1937 i Ballerup m. Forpagter **H a n s** Anker Ammentorp, f. 27 Juni 1893 i Gjellerup. [Ballerup.]
- 6) **G u s t a v** til Asgaard, f. 13 Dec. 1906, g. 28 Okt. 1933 m. **K a r e n** Vester, f. 26 Aug. 1908. [Asgaard ved Grenaa.] Børn:
- a) **A n d r e a s**, f. 12 Juli 1934.
  - b) **K a r l**, f. 27 Febr. 1937, † 21 Sept. 1942.
  - c) **I n g e**, f. 22 Febr. 1940.
  - d) **E l s e** Marie, f. 26 Febr. 1942.
- 7) **A x e l**, f. 31 Jan. 1912, g. 29 April 1938 m. **K a t h r i n e** Mostrup, f. 28 Febr. 1918. Søn:  
**A a g e**, f. 12 Febr. 1941.
- c. **C a r l** Peter,<sup>o</sup> f. 7 Dec. 1866 paa Torsten Nygaard ved Rold, Købmand,\* g. 1<sup>o</sup> 10 Sept. 1901 m. **H e l e n e** Maria Thuesen, f. 14 Juli 1866 † 27 Jan. 1938; 2<sup>o</sup> 30 Maj 1942 paa Frederiksberg (b. v.) m. **P a u l i n e** Jensine Jensen, f. 5 Juli 1891 i Veggerby (g. 1<sup>o</sup> Farmer Vilhelm Lind, død.) [K.]

## von Nutzhorn I.

*Oberst Bagge Høeberg blev 14 Dec. 1759 adlet med Tilnavnet von Nutzhorn. -- Uddød i Mandslinjen 29 Okt. 1899.*

**I n g e b o r g** von Nutzhorn, f. 25 Dec. 1875 (Datter af Minister, Amtmand **C a r l** Ludvig Vilhelm Rømer, f. 9 Maj 1828 † 29 Okt. 1899 og **E m i l i e** Aarestrup, f. 1 Sept. 1841, g. 1873 † 11 Dec. 1920). Assistent\* i Østifternes Kreditforening. Klosterfrøken i Vemmetofte. [Æbeltoft.]

## von Nutzhorn II.

*Ditlev Andersen, adopteret Stif søn af Major Bendix Conrad Heinrich von Nutzhorn, optoges 29 Maj 1845 i den danske Adel med sin Stiffaders Navn og Vaaben.*

**D i t l e v** Andersen von Nutzhorn,<sup>o</sup> f. 26 Juni 1872 (Søn af Højskolelærer, Professor, Komponist, cand. theol. Bendix Conrad **H e i n r i c h** Andersen, f. 20 Febr. 1833 † 8 April 1925

## von Nutzhorn II.

og Ane Johanne Bertelsen, f. 22 Juli 1841, g. 27 Sept. 1866 † 9 Juni 1929), Landbrugskandidat, Proprietær, Sogneraadsformand, g. 5 Aug. 1906 m. Elisabeth Margrethe Gjern, f. 15. April 1873 † 18 Jan. 1942. [Hjelmerupgaard ved Verringe, Fangel.] Børn:

1. Anne Lisbeth, f. 15 Dec. 1909, Kostumetegnerske, Indehaver af Kostumeforretning. [Detroit, U. S. A.]
2. Inger, f. 6 Nov. 1911, Guldsmed, g. 9 Okt. 1938 m. Journalist Ori Johansen, f. 16 Maj 1912. [Odense.]
3. Jens Heinrich, f. 16 Maj 1913, Landmand. [Hjelmerupgaard.]
4. Johanne Louise, f. 18. Sept. 1915, Massøse. [Odense.]

### Søskende:

1. Johanne, f. 18 Nov. 1869, g. 13 Maj 1891 m. Statskonsulent, Landbrugskandidat, Dyrslæge Axel Appel, f. 13 Sept. 1858 † 24 Maj 1926. [Aarhus.]
2. Holger Andersen, f. 25 Aug. 1874, Ingeniør, g. 5 Juli 1901 m. Laura Misella Juul, f. 17 Jan. 1874 † 22 Marts 1935. [K.] Datter:  
Ebbba Juul, f. 12 Juli 1907.
3. Sigrid, f. 12 Febr. 1876, Gymnastikdirektør. [K.]
4. Henning Frederik Feilberg Andersen, f. 22 Jan. 1878, Assistent. [Klampenborg.]
5. Asta, f. 28 Aug. 1880, Pianistinde, g. 1<sup>o</sup> 17 Okt. 1913 m. Dr. jur. Holger Federspiel, f. 30 Juni 1868, skilt (han g. 1<sup>o</sup> m. Eva Drachmann, skilt), 2<sup>o</sup> 29 Nov. 1932 m. Stiftamtmand Christian Haugen-Johansen (K.<sup>2</sup>D.M.), f. 12 Aug. 1882 (han g. 1<sup>o</sup> m. Marie Dahlerup † 1927). [K.]

## Obelitz.

*Gammel pommersk Adelslægt, der i det 17. Aarh. kom til Danmark med Balthazar Gebhard Obelitz, hvis Efterkommere ved kongl. aabent Brev af 1 Okt. 1876 anerkendtes som hørende til den danske Adel.*

### Den ældre Linje.

Raimar Vilhelm Ernst Obelitz<sup>o</sup>, f. 24 Juni 1883 i Kbh. (Søn af Assessor i Kriminal- og Politiretten Bredo Ove Ernst, f. 1 Juni 1849 † 29 Jan. 1910 og Emma Henriette Ernesta Regina Bilsted, f. 21 Juli 1849, g. 17 Aug. 1881 † 30 April 1939), Forstkandidat, cand. theol., residerende Kapellan ved Timotheus Kirke, g. 6 Sept. 1922 i Herfølge m. Ingeborg Johanne Hansen, f. 4 Febr. 1895 i Sædder. [K.] Døtre:

1. Else Emma Johanne, f. 1 Juli 1926 i Kbh. (Tim.)
2. Kirsten, f. 18 April 1928 sst.
3. Agnethe, f. 31 Marts 1930 sst.



## Obelitz.

### Søskende:

1. **Ellen Regine Julie**, f. 20 Juni 1882 i Kbh., overord. Stiftsdame i Vallø. [K.]
2. **Fritz Bredo Emmerik**, f. 3 Okt. 1884 i Kbh., Løjtnant,\* Repræsentant, g. 9 Maj 1914 m. **Gudrun Emilie Kirstine Ramshart Lindegaard**, f. 22 Nov. 1888. [Brabrand.]  
Sønner:
  - a. **Bredo Gustav**, f. 11 Maj 1919.
  - b. **Jørgen Gebhardt**, f. 27 Aug. 1921.
  - c. **Hans Henrik**, f. 6 Juni 1926.
3. **Axel Bredo Michael**, f. 27 Sept. 1885 i Kbh., Civilingeniør, g. 1<sup>o</sup> 14 Jan. 1912 m. **Adda Emmy Kipp**, f. 12 Dec. 1891 † 12 Juli 1920; 2<sup>o</sup> 3 Jan. 1924 m. **Nicoline**, født **Olsen**, f. 23 Marts 1888 (g. 1<sup>o</sup> m. Apoteker **Vilhelm Topp**). [Brabrand.] Datter:  
*af 1. Ægteskab:*  
**Gerda Charlotte**, f. 7 Nov. 1914 i Madyon, Java, g. 14 Jan. 1938 i Frederiksberg K. m. Arkitekt **Knud Bøving Jerlo**, M. a. A., f. 9 Okt. 1913 paa Frederiksberg.
4. **Annie Elisabeth Henriette**, f. 28 Sept. 1889 i Kbh., g. 18 Juli 1921 m. Landbrugskandidat, Konsulent **Frederik Petersen**, f. 24 April 1878. [Brobyværk.]

### Farbroder:

*Peter Frederik*, f. 8 Jan. 1851 † 24 Okt. 1897, *Jagtjunker*, *Skovrider*, g. 16 Okt. 1879 m. *Anna Sophie Cathrine Elisabeth Juliane von Arenstorff*, f. 29 April 1854 † 31 Dec. 1930. Børn:

1. **Julie Henriette**, f. 15 Juli 1880, g. 26 Maj 1903 m. Sognepræst **Eduard Frederik Eilschou Holm**, f. 2 Nov. 1877 † 21 Dec. 1931. [K.]
2. **Gebhard Wilhelm Frederik**,<sup>o</sup> f. 20 Marts 1882, Inventarie-Fuldmægtig ved Kommunehospitalet, Medlem af Bestyrelserne for De Klarupske Stiftelser og for Sømandsmissionen i Kbhvn., Kasserer ved Marthahjemmet, g. 22 Sept. 1909 m. **Kathinka Margrethe Jensen**, f. 28 April 1882. [K.] Datter:  
**Minna Sophie Julie**, f. 18 April 1912, eksam. Børnehavearbejder, g. 30 Juni 1939 m. Sognepræst til Visby **Niels Søe**, f. 16 Dec. 1911. [Visby.]
3. **Johannes Bredo Balthazar**, f. 3 Dec. 1883, Elektricitetsinstallatør, g. 21 April 1911 m. **Johanne Emilie Rasmussen**, f. 6 Marts 1890. [Nykøbing F.] Sønner:
  - a. **Oluf Kristian Bredo**, f. 30 Jan. 1912, Tekniker, g. 9 Sept. 1937 m. **Inga Mortensen**, f. 9 Aug. 1916. [Nykøbing F.] Datter:  
**Birgitte**, f. 24 Jan. 1940. (Vallø.)
  - b. **Erik Frederik Johannes**, f. 22 Okt. 1913, Elektroinstallatør, g. 26 Febr. 1940 m. **Ketty Agnes Wright**, f. 25 Aug. 1918. [Nykøbing F.]

Obelitz.

4. **Hilda Charlotte Karen Ragnhild**, f. 6 Juni 1885 i Gjerning, overord. Stiftsdame i Vallø, Boghandler, Revisor. [K.]
5. **Bredo Ove Ernst**, f. 23 Febr. 1887 i Gjerning, Fuldmægtig i Privatbanken, g. 24 Marts 1916 i Skovshoved m. **Asta Christine Juliane Hammershøj**, f. 6 Juni 1890 paa Søgaard, Emdrup. [Gentofte.] Børn:
  - a. **Alice Christine Sophie**, f. 9 Sept. 1917 i Gentofte, Assistent i Nordisk Livs- og Ulykkesforsikring A/S.
  - b. **Lizzie Hilda Calla Asta**, f. 22 Juni 1920 i Gentofte, g. 15 Nov. 1941 i Gentofte K. m. Repræsentant i »Astra« Anders Edvin Malte Tomej, f. 3 Okt. 1912 i Lövestad, Sverige. [Malmø.]
  - c. **Allan Christian Frederik Bredo**, f. 20 Sept. 1922 i Gentofte.
  - d. **Otto Harald Bredo**, f. 19. Aug. 1924 i Skovshoved, Assistent i Assurance Compagniet Baltica A/S.
  - e. **Oscar Wilhelm Bredo**, f. 21 Jan. 1926 i Skovshoved.
6. **Astrid**, f. 4 Juli 1889 i Hvalsø, g. 30 Juni 1915 i Ordrup K. m. Sognepræst Laurits Peter Madsen, f. 2 Marts 1885 † 28 Jan. 1940. [Søborg.]

Farfaders Broder:

*Christian August*, f. 11 Nov. 1817 † 20 Dec. 1875, Kommandør. Sønner:

1. *Christian August*, f. 14 Juni 1850 † 6 Febr. 1922, Provst, g. 1<sup>o</sup> 16 Sept. 1876 m. *Juliane Marie Bøgh*, i. 14 Sept. 1849, skilt † 2 Juni 1921, 2<sup>o</sup> 3 Maj 1905 m. *Karen Marie Teisen*, f. 20 Okt. 1864 † 13 Juni 1941. Børn:  
*af 1. Ægteskab:*
    - a. *Caroline Annette*,<sup>o</sup> f. 19 Aug. 1878, overord. Stiftsdame i Vallø, Sygeplejerske.\* [K.]
    - b. *Nikol Seidelin*, f. 13 Marts 1881, Handelsmand, g. m. *Nellie Oconnel*. [New York.] Børn:
      - 1) *Julie*, f. 24 Febr. 1909.
      - 2) *Francis Thomas*, f. 22 April 1915.
      - 3) *Annette*, f. 1917.
      - 4) *Helen Marie*, f. 8 Jan. 1920.
  - c. *Christian August*, f. 5 Okt. 1882 † 7 Marts 1928, Reklamechef ved Dagbladene »Børsen« og »København«, g. 1<sup>o</sup> 8 Juli 1906 m. *Erna Tjæder*, f. 22 Okt. 1887, skilt, 2<sup>o</sup> 28 Nov. 1913 m. *Oda Augusta Emilie Syrig*, f. 28 Jan. 1889. [K.] Børn:  
*af 1. Ægteskab:*
    - 1) *Erna Tjæder*, f. 9 Sept. 1907, Enke efter Korrespondent, Greve Erik Moltke.  
*af 2. Ægteskab:*
    - 2) *Preben*, f. 21 Sept. 1914.
    - 3) *Esther*, f. 24 Nov. 1917.
- d. *Axel*, f. 19 Juni 1886, Boghandler, g. 15 Febr. 1917 m.

## Obelitz.

- Sonia Laura Augusta Mary Mortensen, f. 18 Sept. 1891. [New York.]
- e. Ellen Marie, f. 16 Maj 1888, Konventualinde i Roskilde adelige Jomfrukloster. [New York.]
- f. Aage, f. 10 Dec. 1889, Forretningsbestyrer, g. 11 Okt. 1920 m. Kathyne Connolly. [New York.]
- af 2. Ægteskab:
- g. Eva Marie Teisen, f. 25 Nov. 1906, cand. phil., g. 16 Okt. 1933 m. cand. mag. Helge Carl Louis Tvermoes, f. 15 Febr. 1907. [K.]
2. Jens Peter Frederik Vilhelm, f. 24 April 1856 † 11 Dec. 1915, g. 11 Sept. 1884 m. Elise Helene Vilhelmine Fenger, f. 10 Jan. 1859 † 24 Marts 1924. Datter:
- Caroline Mathilde, f. 14 Juni 1886, g. 11 Sept. 1908 m. Premierlieutenant,\* Jernbane-Revisionsassistent Julius Emil Haack-Jensen, f. 22 Juli 1870 † 16 Jan. 1925. [Nakskov.]

## Den yngre Linje.

Uddød 17 Maj 1940.

## Oldenburg.

*Gammel meklenborgsk Adelslægt, der i det 17 Aarh. kom til Danmark. Kammerherre Friedrich Oldenburg blev ved Patent af 20 Juli 1822 optagen i den danske Adelsstand.*

Erik Oldenburg,<sup>o</sup> f. 21 Nov. 1864 i Helsingør (Søn af Geheimkonferensraad, Overpræsident Valdemar, f. 1 Dec. 1834 † 6 Juni 1918 og Henriette Suenson, f. 30 Nov. 1839, g. 12 Febr. 1864 † 30 Okt. 1895), Landsdommer\* (K.<sup>2</sup>D.M.), g. 21 Aug. 1895 i Ordrup m. Ursula Marie Müller, f. 5 Sept. 1873. [K.]

Sønner:

- a. Paul Valdemar Andreas, f. 9 Juli 1906 i Viborg, cand. jur., Politifuldmægtig, g. 17 Sept. 1937 i Kbh. m. Vibeke Kirsten-Johanne Balle, f. 11 Okt. 1912. [Hillerød.]
- b. Gregers Valdemar Andreas, f. 22 Aug. 1907 i Viborg, Sognepræst til Andst, g. 24 Juni 1938 i Kbh. m. Margrethe Cecilie Plum, f. 15 Nov. 1910. [Andst.]
- c. Preben Valdemar Andreas, f. 6 Okt. 1910 i Viborg, Ingeniør i Standard Oil Co., g. 9 Maj 1937 i Berkeley, California, m. Margaret Brewer, f. 6 Aug. 1913. [Houston, Texas, U. S. A.] Døtre:
- 1) Ingrid Elizabeth, f. 15 Sept. 1938 i Houston.
- 2) Kirsten Ursula, f. 9 Nov. 1941 sst.
- d. Troels Valdemar Andreas, f. 16 Okt. 1915 i Kbh., cand. jur., fung. Sekretær i Udenrigsministeriet, g. 14 Okt. 1942 i Mogenstrup m. Marie Fanny Egeberg Gasmann, f. 13 Marts 1919 paa Fladsaa. [K.]

## Oldenburg.

### Søskende:

1. **Theodor Vilhelm**, f. 26 Nov. 1866 i Kbh., Overlæge\* (R.), g. 30 Okt. 1895 i Kbh. m. **Ellen Jespersen**, f. 30 Jan. 1867. [K.] Børn:
  - a. **Jørgen Henrik**, f. 25 Nov. 1896 i Odense, cand. jur., Bankassistent, g. 26 Okt. 1930 m. **Ebba Odde**, f. 16 Juni 1902. [Aarhus.] Døtre:
    - 1) **Kirsten**, f. 31 Okt. 1932 i Kbh. (Vallø.)
    - 2) **Else Margrethe**, f. 27 Okt. 1934 i Aarhus.
    - 3) **Gerda**, f. 23 Aug. 1938 sst. (Vallø.)
  - b. **Inge Henriette**, f. 26 Aug. 1898 i Odense, Forstander for Frøbel-Højskolen, overord. Stifts dame i Vallø. [K.]
2. **Paul**, f. 7 Marts 1870 i Kbh., Biskop\* (K.<sup>2</sup>D.M.), g. 31 Maj 1901 i Kbh. m. **Clara Margrethe Garde**, f. 30 Juli 1873 i Kbh. [K.]
3. **Markus Andreas**, f. 9 April 1877 † 9 Sept. 1939, cand. jur., overord. Gesandt og befuldmægtiget Minister, g. 21 Dec. 1936 m. **Nancy**, født **Leisman**, f. 2 Okt. 1894. [Paris.]
4. **Henriette**, f. 28 Juli 1880 i Odense, g. 25 Maj 1909 i Kbh. m. Ingeniør, Dr. tech. **Fritz Rudolf Christiani**, f. 8 Febr. 1877 i Saksøbing (K.<sup>2</sup>D.M.). [K.]

### Farfaders Broder:

**Frederik**, f. 12 Jan. 1799 † 20 Dec. 1866, Sognepræst.

#### Søn:

**Frederik til Oretorp og Hyngarp**, f. 14 Marts 1828 † 25 Sept. 1890, g. 1<sup>o</sup> 21 Juli 1854 m. **Christiane Schmidt**, f. 2 Juli 1830 † 21 Okt. 1869, 2<sup>o</sup> m. **Thora Melchior**, f. 18 Jan. 1845 † 1 April 1872, 3<sup>o</sup> 27 Okt. 1874 m. **Marie Bjørnsen**, f. 4 Marts 1828 † 1927. Børn:

#### af 1. Ægteskab:

1. **Carl August**, f. 18 Maj 1865 † 14 Jan. 1940, Kommune- lærer, g. 1 Juli 1904 m. **Thomasine Christine Olsen**, f. 22 Dec. 1872. [K.] Døtre:
  - a. **Elisabeth Regina**, f. 22 Aug. 1905, g. 20 Maj 1933 m. Repræsentant **Alfred Stendorph**, f. 3 Nov. 1893. [K.]
  - b. **Karen Thomasine**, f. 21 Sept. 1907, g. 1<sup>o</sup> 6 Juli 1930 m. Disponent **William Planck**, f. 30 Dec. 1902, skilt, 2<sup>o</sup> 7 Juni 1940 m. Filmsinstruktør **Herbert Lichtenstein**. [K.]
  - c. **Isabella Marguerita**, f. 14 Juli 1910, g. 7 Dec. 1935 m. Sekretær **Wulf Børge Beer**, f. 14 Jan. 1910. [K.]
2. **Christiane Sophie Elisabeth**, f. 17 Juli 1867, g. 21 April 1893 m. Kemiker, Dr. phil. **Franz Friedrich Edouard Aloysius Maria Burghardt**, f. 3 Maj 1869 † 21 Febr. 1927. [Gentofte.]

#### af 2. Ægteskab:

3. **Christiane Cathrine**, f. 22 Marts 1872, g. 24 Marts 1901 m. Redaktør **Axel Thomsen**, f. 23 April 1874. [Frendsborg.]

## Oxholm.



*Generallieutenant Peter Lotharius Oxholms Børn optoges ved Resolution af 11 Febr. 1840 og Patent af 24 Juni s. A. i Adelsstanden. — Vaabenafbildning i Farver og udførlig Slægttavle, se Aarg. 1887.*

- Alexander Oxholm<sup>o</sup> til Langeskov, f. 30 Marts 1898 i Kbh. (Søn af Hofjægermester Harald Peter Jørgen Valdemar, f. 16 Jan. 1872 † 7 Okt. 1925), Hofjægermester, Medlem af Bestyrelsen for Overkammerherre Oxholm og Hustrus Fond, g. 16 Nov. 1923 i Kbh. (B) m. Kirsten Marie Ewald, f. 20 Juli 1904 i Kbh. [Langeskov ved Stenstrup.] Børn:
1. Harald Jørgen Lorentz, f. 20 Maj 1926 i Svendborg.
  2. Torben Alexander, f. 12. April 1932 paa Langeskov.
  3. Elisabeth Marie Antoinette, f. 21 April 1935 sst. (Vallø.)
  4. Peter Otto Herman, f. 31 Okt. 1940 i Svendborg.

### Søskende:

1. Erik, f. 11 Okt. 1900 i Kbh., Forretningsmand, g. 21 Nov. 1933 i Fredensborg m. Bertha Rasmussen, f. 28 April 1905. [Odense.]
2. Anna Margrethe, f. 9 Sept. 1904 i Fredensborg, g. 28 Juni 1934 m. stud. jur Armand le Fevre Honoré, skilt. [Svendborg.]

### Moder:

Hofjægermesterinde Antoinette, født Comtesse Bille-Brahe-Selby, f. 28 Maj 1876 paa Hvedholm, g. 15 Maj 1897, Enke 7 Okt. 1925. [Sophienberg ved Nyborg.]

### Farfaders Farbroder:

Oscar O'Neill til Rosenfeld, f. 28 April 1809 † 15 Okt. 1871, Kammerherre, Generalmajor. Søn:

Oscar Siegfried Christian O'Neill, f. 31 Jan. 1855 † 30 Juli 1926, cand. polit., Overkammerherre, Hofmarskal, g. 15 Aug. 1888 m. Comtesse Fritze Wilhelmine Wanda Theodora Holstein, f. 18 Okt. 1867 † 30 Jan 1942. Børn:

1. Oscar Ludvig Fritz Adolf O'Neill<sup>o</sup> til Rosenfeldt, f. 7 Aug. 1889, cand. jur., overord. Gesandt og befuldmægtiget Minister i Oslo, Sekondløjtnant\* ved Livgarden (K.=D.M.) (B.K. 4.) (B.L.3.) (C.H.L.3.) (Chin.Ch.Y.3.) (Fi.H.R.1.) (I.Kr.3.) (I.M.&L.3.) (N.St.O.3.<sup>1</sup>) (Po.P.R.4.) (S.V.3.<sup>1</sup>), g. 1 Juni 1927 m. Inge Sigrid Kirsten, født Blechingberg, f. 27 Maj 1898 (g. 1<sup>o</sup> m. Greve Carl Armfeldt.) [Rosenfeldt ved Vordingborg.] Datter:

Elisa Sonja Sigrid, f. 3 Maj 1929 (Odense adelige Jomfrukloster.)

## Oxholm.

2. **E l s a** Mimi Adelaide Marie, f. 5 Dec. 1891, g. m. Kammerherre Ove Vind til Sanderumgaard.
3. **S o p h y** Wanda Johanne, f. 21 Okt. 1892, overord. Stiftsdame i Vallø, Sygeplejerske-Missionær. [Tirukoilur, Indien.]
4. **N i e l s** Emil Valdemar O'Neill, f. 13 Marts 1896, Student, Sekondløjtnant\* ved 6. Reg., Direktør, Medlem af Best. for Dansk Adelsforbunds Valløfond, g. 24 Okt. 1925 m. **A d d y** Albech, f. 12 Febr. 1900. [K.] Børn:
  - a. **O s c a r** O'Neill, f. 28 Sept. 1926.
  - b. **D o r r i t** Addy, f. 14 Okt. 1929. (Vallø.)
5. **F r i t s** Carl Theodor O'Neill, f. 27 Juli 1897, Civilingeniør, Kornet, g. 22 Okt. 1928 m. **O l g a** Elisabeth Heiberg Hansen, f. 28 Juli 1902. [Canada.] Børn:
  - a. **F r i t s** Erik O'Neill, f. 22 Juli 1929.
  - b. **B e n t** O'Neill, f. 4 Sept. 1930.
  - c. **P r e b e n** Lawrence O'Neill, f. 21 Juni 1932.
  - d. **I n g e**, f. 4 Maj 1935.
  - e. **S a n d r a** Janice, f. 22 Juni 1938.
  - f. **H u g h** Stefan O'Neill, f. 22 Juni 1938.
6. **W a n d a** Sigrid Julie Magdalene, f. 19 Jan. 1899, g. 1<sup>o</sup> m. Sølieutenant,\* Fideikommisbesidder Ove Bornemann, skilt, 2<sup>o</sup> 14 Okt. 1939 m. Fuldmægtig i Udenrigsministeriet **W i l l i e** Bodenhoff (R.\*), f. 20 Juni 1893 (han g. 1<sup>o</sup> m. Karen Schmidt † 1937). [K.]
7. **W a l d e m a r** Sophus Georg O'Neill, f. 7 Febr. 1901, Bestyrer. [Argentina.]

## Petersdorff.



*Gammel pommersk Adelsslægt, af hvilken Kammerherre Christian Alexander Petersdorff ved Patent af 12 Juli 1810 optoges i den danske Grevestand. Udførlig Stamtavle med Vaabenafbildning i Farver, se Aarg. 1917.*

*Uddød i Mandslinjen i Danmark 9 Juli 1919.*

Enkelensgrevinde Jeromia (R o m a) Caroline Petersdorff, født Comtesse Bille-Brahe-Selby, f. 27 Maj 1866, g. 18 Febr. 1887 m. Kammerherre, Lensgreve **C h r i s t i a n** Alexander Petersdorff til Grevskabet Roepstorff, f. 26 Juni 1832 † 12 Aug. 1915. [Einsidelsborg Skovridergaard ved Kappendrup, og K.]

## Plessen.



En gammel meklenborgsk Adelslægt, der i Slutningen af det 17. Aarh. kom til Danmark. — Gehejmerraad Mogens Joachim Plessen til Fusingø etc. blev ved Patent af 6 Marts 1830 optagen i den danske Grevestand med Navnet Scheel-Plessen for Besidderen af det grevelige Forlods. — Greve Carl Theodor August Scheel-Plessen optoges 16 April 1888 i den preussiske Grevestand. — Baron Carl Gabriel Joachim Vilhelm Scheel-Plessen optoges ved Patent af 17 Juli 1895 i den danske og 29 April 1896 i den preussiske Grevestand. Baron Ludvig Gabriel Mogens Plessen optoges 17 Aug. 1898 ligeledes i den preussiske Grevestand med Navnet Plessen-Cronstern, saaledes, at Grevetitlen er knyttet til Besiddelsen af det von Cronstern'ske Fideikommis. — Udførlig Slægttavle og Vaabenafbildning i Farver, se Aarg. 1934.

Lensgreve Carl Ludvig August Hugo Gabriel Scheel-Plessen til Fusingø, Sierhagen og Hasselburg, f. 13 Marts 1884 (Søn af preuss. Major og Kammerherre, Greve Carl Gabriel Joachim Vilhelm Scheel-Plessen til Selsø og Lindholm, f. 17 Nov. 1845 † 6 April 1932 og Lensgrevinde Louise Emma Augusta Birgitte Scheel-Plessen til det grevelige Scheel-Plessenske Forlods, f. 17 Juni 1860, Palædame\* hos Kejserinde Augusta Victoria, g. 2 Maj 1882 † 13 Jan. 1939), preuss. Ritmester\* (Pr.J.2.) (Pr.J.K.1.) (T.M.4.), g. 29 Juni 1913 m. Elisabeth Thekla Mathilde Wilhelmine von Bülow, f. 7 Marts 1887. [Hasselburg ved Neustadt, Holsten.] Børn:

1. Greve Carl Ludvig Cay, f. 4 Maj 1914, Løjtnant ved Panserservaaenet, g. 20 Aug. 1941 m. Anita von Scheven, f. ....
2. Comtesse Elisabeth Henriette Mathilde, f. 13 Okt. 1919.

### Søskende:

1. Baron Magnus Carl August Wilhelm Otto Plessen<sup>o</sup> til Saltø (det tidl. Fideikommisgods S.), Selsø, Lindholm og Bognæs (tidl. Stamhuset S. med Fideikommisgodset L. og Bognæs), f. 3 Aug. 1890, Referandar, preuss. Premierlieutenant\* (O.F.A.K.1.) (Pr. J.K.1.) (Pr.J.1.). [Lindholm ved Roskilde.]
2. Comtesse Elisabeth Henriette Carola Augusta Gabrielle, f. 8 Juli 1891, g. 10 Febr. 1914 m. preuss. Ritmester\*, Fyrste Georg Konstantin Fugger von Babenhausen, f. 24 Juli 1889 † 1 Aug. 1934. [Wellenburg ved Augsburg.]
3. Comtesse Margaretha Augusta Henriette Caroline Louise, f. 12 Okt. 1894. (Preetz.) [Sierhagen.]
4. Baron Victor Friedrich August Helmold Plessen til Wahlstorf, f. 23 Okt. 1900, Forskningsrejsende (Pr.J.2.), g. 1 Dec.

## Plessen.

1934 m. Marie Izabel Ottonia von Jenisch, f. 7 Maj 1906.  
[Wahlstorf ved Preetz, Holsten.] Døtre:

- a. Baronesse Victoria-Louise Thyra Marguerite Magdalene  
Wilhelmine, f. 26 Maj 1937.
- b. Marina Elisabeth Ursula, f. 19 August 1940.

### Farbrødre:

1. *Greve Ludwig Gabriel Mogens Plessen-Cronstern til Fideikommisgodserne Nehnten, Marutendorf og Hohenschulen, f. 11 Sept. 1848 † 18 Juli 1829, tysk virkelig Gehejmeraad, preuss. Gesandt, g. 28 April 1888 m. Comtesse Leopoldine Camilla Helene Françoise Malvine Hoyos, f. 15 April 1870 † 20 Febr. 1935. Børn:*
  - a. Greve Ludwig Carl Robert Georg Otto Herberth Gabriel Plessen-Cronstern til Fideikommisgodserne Nehnten, Marutendorf og Hohenschulen, f. 2 Maj 1889 (Pr. J.K.1.) (O.F.A.K.1.) (S.-L.Æ.K.) (S.A.1.) (Ty.Æ.K.1.) [Nehnten, Plön, Holsten.]
  - b. Baron Johann Ludwig Hugo Camillo Edgar Alexander Plessen til Harsted (det tidl. Fideikommisgods H.), f. 10 Juli 1890, Dr. jur., Legationsraad i Rom (Pr.J.K. 2.) (M.V.Kr.2b.) (O.F.A.K.2.) (Ty.Æ.K.1.), g. 18 April 1932 m. Maria Immaculata Carolina von Wuthenau, f. 28 Jan. 1909. [Rom] Børn:
    - 1) Baronesse Maria Helena Leopoldine Wilhelmine Benedicta, f. 8 Febr. 1933.
    - 2) Baron Carl Ludwig Helmold Josef, f. 2 Marts 1935.
  - c. Baronesse Gabriele Henriette Alice Franziska Friederike Augusta Margrethe, f. 23 Dec. 1891, g. 2 Dec. 1913 m. Ritmester,\* Greve Karl Friedrich Adolf Georg von Hohenthal til Hohenpriessnitz m. m., f. 4 Dec. 1877. [Hohenpriessnitz ved Eilenburg, Sachsen.]
  - d. Baron Leopold Ludwig James Wulf Mogens Plessen, f. 13 Juni 1894, Legationsraad. [Colombo, Ceylon.]
  - e. Baronesse Henriette Caroline Gustave Helene, f. 23 Okt. 1897, g. 15 Maj 1933 m. Plantageejer, Premierlieutenant\* Holger Munthe, f. 31 Jan. 1893.
  - f. Baron Mogens Alexander Robert Otto Plessen, f. 28 Marts 1905, Dr. med. [Afrika.]
  - g. Baronesse Manuela Ilona Adelheid Auguste Anna, f. 2 Okt. 1908, g. 10 Sept. 1934 m. Baron Alfred Egon von Fürstenberg. [Kopanina, O. Schlesien.]
2. Baron Hugo Ernst Theodor Plessen, f. 14. Okt. 1860 preuss. Regeringsassessor.\* [Berlin.]

### Farfaders Brødre:

1. *Lensgreve Wulf Heinrich Bernhard Scheel-Plessen til det Scheel-Plessen'ske Forlods, f. 16 Febr. 1809 † 7 Juli 1876, Geheimkonferensraad, Kammerherre, Gesandt, Ridder af*



## Plessen.

*Elefanten*, g. 27 Aug. 1855 m. *Grevinde Augusta Aurora Cecilie Lewenhaupt*, f. 1 Jan. 1830 † 6 Marts 1902.

Datter:

Comtesse *Augusta Henriette Margarethe Vilhelmine*, f. 15 Juni 1866, g. 24 Juni 1884 m. preussisk Major Greve *Friedrich Kurt Alexander Schwerin* til *Wendisch-Wilmersdorf*, skilt 1889 † 9 Marts 1934. [Kiel.]

2. *Baron Otto Plessen*, f. 9 Nov. 1816 † 3 April 1897, *Geheimkonferensraad*, *Kammerherre*, *Gesandt*, *Ridder af Elefanten*, g. 9 Maj 1853 m. *Fyrstinde Varvara Sergjevna Gagarin*, f. 22 Jan. 1825 † 19 Juni 1893. Søn:

*Baron Sergius Joseph Hugo Alexander Otto Heinrich*, f. 4 Juni 1860 † 20 Sept. 1912, *Kammerherre*, g. 30 April 1891 m. *Sophie-Louise Wilhelmina Augusta von Eckermann*,<sup>o</sup> f. 3 Dec. 1862. [K.] Børn:

- 1) *Baronesse Louise Augusta Barbara Antonie*, f. 9 Sept. 1892, g. 15 Dec. 1917 m. *Fabrikant Erik Hasselbalch*, f. 30 Jan. 189 † 5 April 1925. [Frankrig.]
- 2) *Baron Georges Meinrad Alexander*, f. 3 Marts 1895. [K.]
- 3) *Baron Erik Mauritz Vladimir*, f. 27 Febr. 1897. [K.]
- 4) *Baronesse Carin Marie Gabrielle Xenia*, f. 11 Juni 1901, g. 30 Juli 1931 m. *Premierlieutenant Anlo Soldati*, skilt 1936. [San Francisco.]
- 5) *Baron Hugo Holger Basile*, f. 12 Juli 1905, g. 23 Nov. 1927 m. *Karen Sophie Nielsen*, f. 16 Juli 1903. [Paris.]

## Raben.



*En gammel meklenborgsk Adelslægt, der i det 17. Aarh. kom til Danmark. — Geheimeraad Otto Ludvig Raben optoges 31 Maj 1760 i Grevestanden for sig og sit Afkom og, hvis dette uddøde, den af hans Brødre, hvem Grevskabet Christiansholm da tilfaldt. — Kammerherre, Hofjægermester Josias Raben-Levetzau til Grevskabet Christiansholm etc. erholdt 24 Maj 1881*

*Anerkendelse af, at han i Henhold til Patentet af 31 Maj 1760 var indtraadt i grevelig Stand fra 2 Okt. 1879 at regne. — Ved kgl. Resolution af 9 Marts 1904 og Reskr. af 30 April 1904 er der tillagt yngre Sønner af en Lensbesidder friherrelig Titel og deres Børn Navnet Raben uden friherrelig Titel. — Vaabenafbildning i Farver og udførlig Slægttavle, se Aarg. 1896.*

*Lensgreve Siegfried Victor Raben-Levetzau til Bækkeskov*, f. 20 Jan. 1891 (Søn af Ordensskatmester, Udenrigsminister, Kammerherre, Hofjægermester, Lensgreve *Fredrik*

## Raben.

Christopher Otto til Aalholm m. m., f. 27 Maj 1850 † 5 Maj 1933), cand. jur., Hofjægermester, g. 4 Marts 1919 m. Grevinde Pauline Wilhelmine Anastasia Kathinka Susan Reginsinde Pappenheim, f. 29 Jan. 1891. [London.] Børn:

1. Greve Peter, f. 31 Dec. 1919.
2. Comtesse Anastasia Lillie Marie, f. 27 Juli 1921. Vallø.)
3. Comtesse Charlotte, f. 1 Marts 1925. (Vallø.)
4. Baron Michael, f. 1 Juni 1930.

### Søskende:

1. Comtesse Lillie Suzanne Frederikke Emerentia, f. 8 Marts 1887, g. 12 Marts 1918 m. Lithgow Osborne, f. 2 April 1892. [Aubourn, U. S. A.]
2. Comtesse Suzanne Marie Signe, f. 19 Juni 1888, g. 25 Nov. 1919 m. Emil Victor Schau Lassen, f. 11 Aug. 1893. [Bækkeskov.]
3. Baron Johan Otto Valdemar til Aalholm m. m. (det tidligere Grevskab Christiansholm) samt til Bremersvold, Beldringe og Lekkende, f. 2 April 1904, Medlem af Bestyrelsen for den Raben-Levetzau'ske Fond, g. 6 Juli 1929 m. Ida Marie Ingeborg Konow, f. 13 Sept. 1904. [Beldringe ved Præstø og K.] Børn:
  - a. Frederik (Freddie) Ivan Josias Raben, f. 12 Juni 1930.
  - b. Birthe Nina, f. 24 Okt. 1931. (Vallø.)
  - c. Irene Suzanne, f. 19 Okt. 1932. (Vallø.)

### Moder:

Enkelensgrevinde Lillie Suzanne, født Moulton, f. 19 Dec. 1864, g. 8 April 1886, Enke 5 Maj 1933. [Aalholm og K.]

## Ramel.\*



*Gammel pommersk Adelslægt, der i det 16. Aarh. kom til Danmark med Henrik Ramel, som 8 Jan. 1584 blev naturaliseret. — Ved Skaanes Afstaaelse 1660 blev Familien svensk, og 1771 blev den optagen i den svenske Friherrestand.*

*Udførlig Stamtavle indtil 1660 og Vaabenafbildning, se Aarg. 1925.*

Friherre Hans Otto Carl Ramel<sup>o</sup> til Øweds-Klosters Fideikommiss, f. 19 Aug. 1867 (Søn af Ritmester, Friherre Otto Axel Povel til Øweds-Klosters Fideikommiss, f. 12 Juni 1833 † 21 Jan. 1900 og Baronesse Charlotte Antoinette Louise Ulrika Blixen Finecke, f. 10 Marts 1845, g. 3 Sept. 1863 † 14 Dec. 1928), Overhofstaldmester, Ritmester,\* Direktør i »Skånska Hypoteksföreningen« (K.<sup>2</sup>) (S.F.M.I.) (S.Gb.M.T.) (S.G.V.Jmt.) (S.N.I.) (S.V.I.), g. 25 Okt. 1893

## Ramel.

m. Friherreinde Hilda F a n n y Elisabeth Cederström (S.r.K. 2.) (Pr.r.K.3.), f. 8 Marts 1870. [Øweds-Kloster ved Øwed.] Børn:

1. Friherreinde A m e l i e Charlotte, f. 1 Okt. 1894, g. 20 Aug. 1918 m. Kaptajn i Svea Livgardes Res., Carl Henric R e n é Gyllenram, f. 2 Nov. 1884. [Stockholm.]
2. Friherre Otto Bror, f. 5 Febr. 1896, Ritmester ved skaanske Kavall.-Reg., Godsforvalter, g. 4 Juni 1924 m. Friherreinde M a r g a r e t a Wrangel von Brehmer, f. 28 Nov. 1902. [Ekeback ved Öved.] Børn:
  - a. Friherre H a n s, f. 26 April 1925.
  - b. Friherreinde Gunnila Anna Charlotte, f. 10 Sept. 1927.
3. Friherreinde Virginia Ebba Sofia C h a r l o t t e, f. 10 Sept. 1897, g. 5 Okt. 1931 m. Major ved Livregt. Husarer H a n s - H e n r i k Fock, f. 23 April 1894 (han g. 1<sup>o</sup> m. Friherreinde Ulrika Sigrid Maria Beck-Friis † 1930). [Skövde.]
4. Friherreinde V i v e k a, f. 20 Febr. 1899.
5. Friherre Bror Fredrik Carl, f. 26 Juli 1900, Kommandørkaptajn i den svenske Flaade (F.S.S.5.), g. 6 Febr. 1928 m. Helen M a r g a r e t h a Tersmeden, f. 20 Juli 1903. [Stockholm.] Sønner:
  - a. Friherre Bror H a n s Otto, f. 7 Dec. 1928.
  - b. Friherre Bror Henrik N i n i a n, f. 9 Juni 1936.
6. Friherreinde E l s a Sofie, f. 19 Marts 1902, g. 12 Okt. 1929 m. Kommandørkaptajn i den svenske Flaade Nils Johan Wesström, f. 17 Maj 1894 [Stockholm.]

## Broder:

Friherre Otto Malte Fredrik, f. 18 Aug. 1872, Oberst, Chef\* for skaanske Husarreg., Overadjutant hos Kong Gustaf V. (K.1) (S.G.V.Imt.) (S.Sv.2.1) (Fi.H.R.2.2), g. 20 Okt. 1906 m. Grevinde C a r o l i n e Eleonora Augusta von Rosen, f. 12 Jan. 1885. [Helsingborg.] Sønner:

1. Friherre Carl O t t o Conrad, f. 30 Juli 1908, Styrmand.
2. Friherre H a n s Henric Malte, f. 13 April 1911, Direktør for A/B. Vigår og A/B. Svensk Buljongtårning, g. 28 Sept. 1938 m. I r e n e Ferbeck, f. 15 Aug. 1914. [Helsingborg.]

## Farfader:

\* Friherre H a n s, f. 30 Maj 1807 † 13 Dec. 1856, g. 2<sup>o</sup> 14 Juni 1847 m. Augusta Dardel, f. 3 Jan. 1816 † 22 Febr. 1905. Sønner:

1. Friherre H e n r i k Alexander, f. 13 April 1848 † 4 Jan. 1928. Kammerherre, g. 24 Juli 1880 m. Augusta L o u i s e Ulrika Thysselius, f. 12 Nov. 1850 † 11 Marts 1931. Børn:
  - a. Friherreinde A l e x a n d r a Augusta, f. 30 Maj 1881, Enke efter Oberstltn. Johan Gravenhorst Løvenstjerne.
  - b. Friherreinde E b b a Louise, f. 18 Maj 1882, g. 18 Dec. 1917 m. Ingeniør, Direktør, Konsul O s c a r Mellkvist til Horshaga, f. 23 Marts 1888. [Horshaga, Skara.]

Ramel.

- c. Friherreinde Elisabeth (Elsie), f. 28 Marts 1884, g. 10 1 Febr. 1911 m. Ingeniør Henrik Carl Gustaf August Standertskjöld til Wanantaka Fideikommis, skilt 1914, 2<sup>o</sup> 20 Dec. 1916 m. Oberst ved Svea Artill.-Regt. Gunnar Otto Edvard Virgin, f. 10 Sept. 1883. [Stockholm.]
- d. Friherreinde Louise Charlotte (Lily), f. 18 Okt. 1885. [Helsingborg.]
- e. Friherre Karl Johan Henrik, f. 19 Jan. 1889 † 6 Jan. 1938, Advokat, Kaptajn, g. 20 Aug. 1919 m. Martha, født Tesch, f. 27 Jan. 1885 † 13 Juni 1937. Søn:  
Friherre Povel Karl Henric, f. 1 Juni 1922.
- f. Friherre Hans Eric, f. 5 April 1892, Dr. jur., Advokat (F.B.4.). [Stockholm.]
2. Friherre Gustaf Malte til Åsum, f. 5 Jan. 1850 † 29 Dec. 1934, Kammerherre, Ritmester, g. 19 Jan. 1881 m. Sophia Kathinka Elisabeth Peyron, f. 10 Juni 1860 (S.r.K.1.). [Åsum ved Sjöbo.] Børn:
- a. Friherre Malte Gustaf, f. 9 Maj 1882, cand. jur., Notar ved Patent- og Registreringsverket, g. 6 April 1914 m. Ruth Wettre, f. 21 Jan. 1889. [Stockholm.] Børn:  
1) Friherre Gustaf Malte Fredrik, f. 6 Febr. 1915.  
2) Friherreinde Brita Sigrid Elisabeth, f. 21 Marts 1917.  
3) Friherre Gerdt Henric Ove, f. 22 Maj 1919.
- b. Friherre Carl Gustaf, f. 29 Juni 1884, Lieutenant\*, Godsforvalter. [Åsum.]
- c. Friherre Ove Gustaf Wilhelm, f. 6 April 1887, cand. jur., Ceremonimester hos H.M. Kongen, 1. Sekretær i Udenrigsdepartementet, Ordensherold\* (I.F.2.) (S.N.3.) (S.V.3.1) (S.G.V.Jmt.) (B.L.II.4.) (Br.S.K.3.) (Fi.H.R.3.1) (F.off.del'instr.publ.) (F.Æ.L.5.) (I.Kr.3.) (Le.S.3.) (Po.P.R.3.) (P.Chr.2.) (Pr.Kr.3.) (P.r.K.) (Sp.I.K.2.) (C.H.L.3.) (U.F.K.3.) (Æ.N.3.) (Ø.r.K.), g. 10 Juni 1919 m. Yvonne Jeanette Henriette Adine Peyron (F.off.d'acad.), f. 5 Okt. 1893. [Stockholm.] Børn:  
1) Friherre Steen Gustaf Claës Oveson, f. 22 Dec. 1921.  
2) Friherre Claës Otto Malte Oveson, f. 7 Juli 1925.  
3) Friherreinde Elisabeth (Elsie) Yvonne Christine Charlotte, f. 7 Dec. 1928.
- d. Friherreinde Ebba Brita Sophie Elisabeth, f. 29 Sept. 1888, g. 28 Aug. 1915 m. Ritmester i Livreg. Hus. Res., Hofjægermester, Friherre Carl Wilhelm Orozco Klingenspor til Hellekis, Bosgaarden m. m., f. 6 Okt. 1880. [Hellekis ved Råbäck.]
- e. Friherreinde Ebba Augusta Pauline Amelie, f. 11 Juli 1891, g. 12 Juni 1919 m. Provst Gottfrid Daniel Fredlund, f. 7 Jan. 1888. [Håslöf.]
- f. Friherre Hans Gustaf, f. 19 Aug. 1893, Kasserer i Stock-

## Ramel.

holm Stads Brandforsikringskontor, g. 12 Dec. 1930 m.  
Eli Egilsrud, f. 4 Jan. 1902. [Stockholm.] Datter:

Friherreinde Elsa Wilhelma Elisabeth, f. 1 Aug. 1933.

- g. Friherre Gustaf Fredrik Otto, f. 24 Juli 1898, Bank-assistent, g. 3 Aug. 1929 m. Eva Cecilie Ekelin, f. 15 Febr. 1901. [Malmö.] Børn:

1) Friherreinde Ulla Ingrid Elisabeth, f. 28 Maj 1931.

2) Friherre Gustaf Wilhelm, f. 4 Juli 1937.

3. *Friherre Charles Emil*, f. 15 Maj 1851 † 11 Jan. 1920, *Gesandt*, g. 15 Okt. 1884 m. Hildur Elisabeth Ekström (T.Ch.1.), f. 31 Aug. 1861. [Stockholm.] Døtre:
- a. Friherreinde Ebba Elisabeth, f. 20 Febr. 1886. (T. Ch.2.), g. 9 Jan. 1906 m. Oberst i Södra Arméfördelnin-gens Res. Greve Gustaf Adolf Lewenhaupt, f. 20 Okt. 1875. [Helsingborg.]
- b. Friherreinde Märtha Augusta, f. 20 Dec. 1887 (T. Ch.2.), g. 4 Jan. 1913 m. Kaptajn i N. Skånska Inf.-Reg. Res., Gymnastikdirektør Henrik-Walter Siggesson Berg von Linde, f. 27 Juli 1882. [Ekebo ved Kjellstorp.]

### Farfaders Broder:

*Friherre Sten Malte til Hviderup*, f. 15 Dec. 1811 † 17 Febr. 1884. Sønner:

1. *Friherre Malte Hans Otto Gustaf Henrik til Hviderup og Kongø i Skaane, Medejer af Bålby og Hasselfors i Nerike*, f. 30 Maj 1838 † 5 April 1882, *Ritmester*, g. 2 Nov. 1865 m. *Grevinde Charlotte Wachtmeister af Johannishus*, f. 8 Marts 1844 † 4 Sept. 1926. Børn:
- a. *Friherre Malte til Hviderup*, f. 21 Sept. 1866 † 19 Juli 1933, g. 11 Dec. 1916 m. Elisabeth (Elsa) Maria Nyström, f. 11 Jan. 1888. [Hviderup ved Viderup.] Børn:
- 1) Friherreinde Elsa Dagmar Charlotte, f. 27 Aug. 1918.
- 2) Friherre Gerdt Malte Gustaf, f. 4 April 1920.
- 3) Friherreinde Dagmar Amelie Augusta, f. 28 Marts 1921.
- 4) Friherre Hans Jørn Fredrik Malte, f. 4 Juli 1922.
- 5) Friherre Stig Urban Malte, f. 24 Febr. 1927.
- b. *Friherre Gustaf til Østergaard*, f. 10 Okt. 1869 † 9 Juni 1930, *Ritmester*, g. 26 Nov. 1908 m. Alice Carbonnier, f. 17 Jan. 1883. [Landskrona.] Døtre:
- 1) Friherreinde Grace Louise Charlotte, f. 26 Sept. 1909.
- 2) Friherreinde Henriette Alice Louise Augusta, f. 11 Marts 1917.
- c. Friherreinde Amelie Augusta Fredrika, f. 16 April 1872. [Stockholm.]
2. *Friherre Hans Fredrik til Hviderups Nygård i Skaane*, f. 27 Juni 1845 † 5 Jan. 1892, *Ritmester*, g. 27 Juni 1871 m. *Anna Caroline Alexandrina von Troil*, f. 3 Okt. 1851

## Ramel.

† 22 Maj 1917 (hun g. 2<sup>o</sup> m. Ritmester *G u s t a f Reinhold Bråkenhielm* † 1897.) Søn:

Friherre *Sten Gustaf Fredrik Troil*<sup>o</sup> til Gårdstånga Nygård. f. 9 Dec. 1872, Landshøvding, Udenrigsminister,\* Gesandt\* (S.K.\* i Diamanter) (I.F.1.) (S.G.V.Jmt.) (S.M.5.O.) (S.Sph.) (B.L.4.) (F.Æ.L.3.) (I.Kr.1.) (N. St.O.1.) (Po.P.R.1.) (Pr.Kr.2.\*) (Pr.R.Ø.3.) (P.H.Y.1.) (P.S.&L.4.) (R.St.Stan.1.) (S.A.2.) (S.Kr.1.) (Sp.I.K.1.) (Ø.F.J.1.), g. 30 Sept. 1899 m. Friherreinde *I d a Lovisa Elisabeth von Essen*, f. 12 Okt. 1878. [Malmø.] Børn:

- 1) Friherreinde *E l s a Anna Jacquette*, f. 20 Nov. 1900.
- 2) Friherre *H a n s Fredrik Gustaf Troil*, f. 31 Jan. 1903, cand. jur., Hofretsassessor, Sekretær i Østre og Medelstadomsage, g. 20 Juli 1934 m. *A s l a u g D o r o t h e a (M o s s e) Olafsdotter Christophersen*, f. 16 Okt. 1905. [Ronneby.] Børn:
  - a) Friherreinde *D o r o t h e a Hansdotter*, f. 7 Jan. 1936.
  - b) Friherre *H a n s H e n r i k Olaf Fredrik*, f. 14 Maj 1938.
- 3) Friherre *S t e n Carl Troil*, f. 15 Juli 1906, Lieutenant i Livregt. til Hest, Res., g. 24 Nov. 1934 m. *C o m t e s s e E b b a M a r g r e t h e M o l t k e - H v i t f e l d t*, f. 10 Sept. 1910. [Gårdstånga Nygaard ved Lund.] Børn:
  - a) Friherre *C a r l F r e d r i k*, f. 22 Nov. 1935.
  - b) Friherreinde *E v a Anna Kristina*, f. 25 April 1938.
- 4) Friherre *G u s t a f Malte Troil*, f. 9 Nov. 1907.
- 5) Friherreinde *A n n a Brita Augusta*, f. 5 Aug. 1910, g. 9 Juni 1934 m. Assistent i »Svenska Amerika Linien» *H a n s Caspar Krüeger*, f. 5 Okt. 1902. [Göteborg.]
- 6) Friherre *H e n r i k Egbert Troil*, f. 10 Maj 1915, cand jur., Attaché i Udenrigs Dept. [Stockholm.]

## Rantzau.

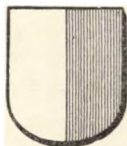

*Gammel holstensk Adelsslægt. — Christopher Rantzow til Schmoel og Hohenfelde, hvis Fader Henrig Rantzow havde ejet frit Jordegods i Danmark, optoges 20 Aug. 1651 af Kejser Ferdinand III. i rigsgrevelig Stand. Af hans Efterkommere optoges Greve Georg Ludvig Carl Rantzow ved Diplom af 28 Dec. 1822 og Greve Ferdinand Heinrich Wilhelm Rantzow ved*

*Diplom af 17 Jan 1872 i den nederlandske Adel med Grevetitel. — Otto Rantzau til Asdal etc. blev 25 Marts 1671 ophøjet i den danske Grevestand. Ved Patent af 10. Jan. 1816 optoges Baronerne Rantzau af denne Linie i Grevestanden.*

## Rantzau.

Udførlig Slægttavle og Vaabenafbildning i Farver, se Aarg. 1930. Navneregister til Stamtavlen, se Aarg. 1941.

### I. Rantzow-Schmoel.

#### Den danske Linje.

Uddød i Mandslinjen 29 Aug. 1941.

Rigsgreve *L u d v i g von Rantzow*, f. 25 Maj 1858 † 29 Aug. 1941 (Søn af Rigsgreve *C h r i s t i a n Frederik Ernst til Korsøgaard*, f. 8 Okt. 1830 † 22 Dec. 1870, af dennes 1. Ægteskab 30 Marts 1854 m. *Erasmine Marie Hansine Ammitzbøll*, f. 20 Juli 1828 † 1 Maj 1861), Direktør, g. 26 April 1900 i Sidney m. *Kate E t h e l de Bourne*, f. 1 Nov. 1872 i Sidney. [K.]

#### Broder:

af Faderens 2. Ægteskab 3 Juli 1866 m. *Emilie Ida Weitzmann*, f. 18 Nov. 1837 † 19 Aug. 1898:

Rigsgreve *Fritz Leopold*, f. 2 Maj 1867, Driftsbestyrer, antages død, g. 16 April 1900 m. *Alice Marion Robertson*, f. 14 Nov. 1872, skilt (g. 2<sup>o</sup> i Juli 1924 m. *William a'Beckett*). [Melbourne.]

#### Den hollandske og den tyske Linje.

Se »Danmarks Adels Aarbog« 1930 og  
»Gothaisches genealogisches Taschenbuch  
der gräflichen Häuser«.

### II. De danske Grever Rantzau.

Lensgreve *Jens Christian Rantzau*<sup>o</sup> til Rosenvold, Krengerup, Søholm og Brahesholm, f. 16 Juli 1873 paa Brahesholm (Søn af Kammerherre, Lensgreve *C a r l Frederik* til Rosenvold, f. 10 Maj 1846 † 15 Juni 1925 og *Georgine Charlotte Sophie Adolphine Julie (Lily) Sehestedt Juul*, f. 13 Febr. 1845, g. 29 Aug. 1871 † 25 Dec. 1899), Kammerherre, Hofjægermester, Formand for Dansk-Belgisk Hesteavl (R.\*), g. 17 Sept. 1901 m. *Comtesse F a n n y Sophie Karen Margrethe Brockenhuus-Schack*, f. 23 April 1880 paa Spanager. [Krengerup ved Naarup.] Børn:

- Greve *Daniel*, f. 19 Jan. 1903 paa Søholm, Sekondløjtnant ved Livgarden, Forpagter, g. 15 Marts 1932 m. *Lilje Catharina Elisabeth Neergaard*, f. 28 Dec. 1911 i Kbh. [Rosenvold ved Stouby.] Børn:
  - Greve *Eiler Christian*, f. 26 Okt. 1933 i Kbh.
  - Comtesse *Vibeke*, f. 7 Nov. 1937 i Hornsyld. (Vallø.)
  - Comtesse *Elsabet*, f. 7 Nov. 1937 i Hornsyld. (Vallø.)
  - Greve *Carl Iver*, f. 10 Marts 1940 i Hornsyld.
- Comtesse *Lily Ingeborg Agnes*, f. 19 Juli 1906 paa Krengerup, g. m. Legationssekretær,\* Greve *E g g e r t Knuth*.

## Røntzau.

3. Comtesse Agnes Clara Minna, f. 12 Okt. 1909 paa Krengerup, g. 26 Nov. 1938 m. Sekondløjtnant ved Livgarden Eric Hilmar Tersling, f. 25 Juni 1914 i Kbh. [K.]

## Reedtz.



*Gammel Adelsslægt, der i det 16. Aarh. fra Meklenborg kom til Danmark. — Kammerherre Holger Reedtz til Voergaard fik ved Patent af 21 April 1786 Bevilling at forene de Thott'ers Navn og Vaaben med sit eget; hans Søn, Kammerherre, Hofjægermester Otto Reedtz-Thott til Gaunø blev ved Patent af 25 Okt. 1805 optagen i friherrelig Stand. — Vaabenafbildninger i Farver og udførlig Slægttavle, se Aarg. 1894.*

### Reedtz.

Otto Holger Peter Christian Reedtz,<sup>o</sup> f. 4 Sept. 1891 (Søn af Forpagter Holger Otto Christian Peter, f. 30 Jan. 1857 † 2 Marts 1905 og Mary Winther, f. 10 Dec. 1859, g. 12 Nov. 1879 † 12 Dec. 1939), Forstmester og Skovforvalter, g. 5 Juli 1924 m. Ester Sofia Ahlgren, f. 11 Nov. 1897. [Stjärnsund.] Sønner:

1. Holger Otto Peder, f. 7 Maj 1925.
2. Ulf Otto Johan, f. 5 Jan. 1933.

### Søstre:

1. Mary, f. 28 Nov. 1883, g. 20 Okt. 1906 m. Major i Fortifikationen Bror Karl Lallerstedt, f. 19 Dec. 1879. [Karlsholm.]
2. Nanna, f. 12 Febr. 1885, g. 16 Aug. 1906 m. Ingeniør Adam Wind, f. 18 Aug. 1874. [Melbourne.]
3. Ellen, f. 4 Juni 1887, g. 9 Okt. 1916 m. Skuespiller John-Erik Strandman, f. 8 Febr. 1886 † 28 Dec. 1934. [Göteborg.]
4. Karin, f. 17 Nov. 1893, g. 13 Sept. 1914 m. Major af Fodf. Carl Gustaf Nordahl, f. 23 Maj 1872. [Stockholm.]

### Farbroder:

Niels Juel til Hofgaard, f. 30 Juni 1853 † 11 April 1886, g. 21 Aug. 1871 m. Anna Christine Quist, f. 23 Nov. 1851 † 27 Maj 1926. Døtre:

1. Sophie, f. 5 Juni 1875, Besidderinde af det Reedtz'ske Fideikommis, g. 2 April 1903 m. Dr. med. Antonino Marullo Cappadona, f. 2 Febr. 1873. [Rom.]
2. Gerda, f. 23 Juli 1877, Stiftsdame i Vallø. [Dogliani, Cuneo, Italien.]



## Reedtz.

3. **E b b a**,<sup>o</sup> f. 13 Febr. 1880, g. 11 Marts 1911 m. Proprietær **C l a u d i o** Axel Constantin Nystrom, f. 2 Sept. 1884 † 17 Juni 1940. [Glänås, Svanshals.]

### Farfaders Broder:

**O t t o** Arenfeldt til Bisgaard, f. 8 Nov. 1802 † 29 Nov. 1887, Kammerherre. Søn:

**H o l g e r** Christian til Kjærsgaard, f. 17 Nov. 1838 † 28 Juli 1869, g. 29 Marts 1865 m. **A m a l i e** Charlotte Bechmann, f. 29 Marts 1843 † 19 Nov. 1906. Datter:

**M a r g r e t h e** Sophie Louise, f. 23 Febr. 1869, Besidderinde af det Arenfeldt-Reedtz'ske Fideikommis, g. 19 Okt. 1906 m. Dommer i tribunaux mixtes i Ægypten **H a n s** Gram Bechmann (K.<sup>2</sup>D.M.) (Gr.Fr.4.) (I.Kr.3.) (S.N.2.<sup>2</sup>), f. 29 Juni 1883. [Mansourah.]

## Reedtz-Thott.

**Baron Axel**, f. 22 Aug. 1881 (Søn af Hofjægermester, **Baron Otto Peter Axel Basse**, f. 24 Juli 1841 † 5 Okt. 1901 og Comtesse **S i g f r i e d e** Rantzau, f. 26 April 1844, g. 21 Maj 1865 † 11 Dec. 1909), g. i Juni 1908 m. **Anna Sofie Henriette Dohlmann**, f. 11 Juli 1873. [K.] Børn:

1. **Baronesse S i e g f r i e d e**, f. 25 April 1911.
2. **Baron Otto Thor T a g e**, f. 15 Juni 1914, g. 3 Sept. 1938 m. **C a m i l l a** Jeppesen, f. 26 Maj 1919. [Dronningmølle.]

### Farfader:

**Lensbaron Otto** til Baroniet Gaunø, f. 7 Sept. 1785 † 22 Marts 1862, Kammerherre. Søn:

**Baron Frederik Axel Ludvig August** til Biskopstorp, f. 12 Okt. 1842 † 12 Dec. 1916, Kammerherre, Hofjægermester, Ritmester, g. 3 Juli 1876 m. **Baronesse Sophie Magdalene Pauline Berner-Schilden-Holsten**, f. 9 Juli 1856 † 16 Aug. 1928. Børn:

a. **Baronesse A d a** Julie Alexandra, f. 14 Juli 1877 i Hellerup, g. 1<sup>o</sup> m. Hofjægermester, **Baron Frederik Juel-Brockdorff** til Baroniet Scheelenborg og Stamhuset Thorseng, 2<sup>o</sup> 20 Dec. 1913 i Sct. Jørgens K. m. Læge **Gustav Wiggers Kiær**, f. 9 Juli 1882 i Svendborg. [Svendborg.]

b. **Baronesse J u l i e** Sophie Magdalene, f. 29 Juni 1878 i Hellerup, Hofdame\* hos Hds. M. Dronning Alexandrine, g. m. Ritmester, Kammerjunker **Peter von Scholten**. [Biskopstorp pr. Ullerslev.]

c. **Lensbaron H o l g e r** Gustav Tage til Biskopstorp, f. 20 Okt. 1881 † 4 Dec. 1941, Hofjægermester, g. 21 April 1911 i Kbh. (G) m. **G e r d a** Ida Gudrun Howden-Rønnenkamp, f. 20 Maj 1888 paa Næsbyholm. Døtre:

- 1) **Baronesse B i r t e**, f. 22 Jan. 1912 paa Grundemosegaard, g. m. Direktør **Peter Johansen Neergaard**.
- 2) **Baronesse G u d r u n**, f. 23 Jan. 1916 i Holbæk, g. m. Kaptajnløjtnant **Christian Høegh-Guldberg**.

## Reedtz-Thott.

- d. *Baronesse Sophie Magdalene (L e n n a)*, f. 6 Sept. 1884 paa Biskopstorp, g. m. Kammerherre, Hofjægermester, Greve Christian Ahlefeldt-Laurvig-Lehn til Hvidkilde.
- e. *Baron T a g e Rudolph*,<sup>o</sup> f. 20 Aug. 1886 paa Biskopstorp, Hofjægermester, Kammerjunker, Oberstløjtnant af Forstærkn. i Rytteriet, Forpagter (R.\*), g. 8 Aug. 1918 m. *Baronesse E l s e Louise Thalia Wedell-Neergaard*, f. 10 Juni 1897 paa Svenstrup. [Strandegaard ved Fakse.]  
Børn:
- 1) *Baron A x e l Gustav Tage* til Gaunø m. m., f. 20 Juni 1920 i Aarhus, Student.
  - 2) *Baron I v e r*, f. 7 Juni 1923 i Aarhus, Stud. polyt.
  - 3) *Baronesse H e l l e Vibeke*, f. 31 Okt. 1924 i Aarhus. (Vallø.)
- f. *Baronesse E l i s a b e t h*, f. 3 Juli 1890 paa Biskopstorp, g. m. Kammerherre, Hofjægermester, Greve Andreas Bernstorff-Mylius til Kattrup.

## von Restorff.\*

*Gammel meklenborgsk Adelslægt, der i det 18. Aarh. kom til Danmark. — Kaptajn Adolph Frederik von Restorff blev 22 Maj 1776 naturaliseret som dansk Adel.*

Se »Danmarks Adels Aarbog«, 1924 og  
»Gothaisches genealogisches Taschenbuch  
der adeligen Häuser. Deutscher Uradel.«

## Reventlow.



*Gammel holstensk og meklenborgsk Adelslægt. — Storkansler Conrad Reventlow blev 3 Juli 1673 optagen i den danske Grevestand (den yngre Linje). — Overkammerherre Ditlev Reventlow til Altenhol blev 14 Dec. 1767 ophøjet i grevelig Stand (den ældre Linje). — Greve Einar Reventlow til Pugerup osv. blev 1860 naturaliseret i Sverige og 1861 introduceret paa det svenske Ridderhus. — Vaabenafbildninger i Farver og udførlig Slægttavle, se Aarg. 1893 og 1939.*

### Den ældre Linje (Reventlou).

Se »Danmarks Adels Aarbog«, 1939 og  
»Gothaisches genealogisches Taschenbuch  
der gräflichen Häuser.«

## Reventlow.

### Den yngre Linje (Reventlow).

Lensgreve **R u d o l p h** Eduard Vilhelm Ferdinand Christian Reventlow til Aggerupgaard paa Laaland, f. 9 Febr. 1879 (Søn af Hofjægermester, Greve **C h r i s t i a n** Benedictus Johan Ludvig Conrad Ferdinand til Aggerupgaard og til Fideikommisgodserne Coppel og Varste-Polle i Hannover, f. 2 Juli 1845 † 22 Nov. 1922, og **S o f i e** Pauline Schjær, f. 16 Marts 1850, g. 9 Juni 1876 † 12 Juli 1924), Hofjægermester, Æresmedlem af Laalands Jagtrideklub, Patron for Heiliggeistkirche i Altona, Direktør for Dronning Anna Sophies Stiftelse, g. 11 Aug. 1905 m. **E l s e** Risom til Bielawe i Nedre Schlesien, f. 17 Maj 1882. [Aggerup ved Saksjøbing.]

#### Broder:

Greve **E d u a r d** Vilhelm Sophus Christian,<sup>o</sup> f. 28 Nov. 1883 paa Christianslund, cand. jur., overord. Gesandt og befuldmægtiget Minister,\* Direktør\* for Udenrigsministeriet, Medlem af det dansk - czechoslovakiske og det nederlandsk - rumænske staaende Forligsnævn samt af Udenrigsministeriets Udetillægsnævn (K.<sup>1</sup>D.M.) (M.T.Kfh.) (I.F.1.) (Chin.G.H.3.1) (Fi.H.R.1.) (F.Æ.L.2.) (I.M.&L.2.) (M.Gr.3.\*) (N.O.N.1.) (N. St.O.1.) (P.S.2.) (P.O.P.R.1.) (Rum.Kr.2.) (S.H.E.4.) (Sp.C.F. 1.) (S.N.1. m. Kæde), g. 4 Nov. 1910 i Kbh. (B) m. **E l s e** Sophie Nathalie Bardenfleth, f. 2 Jan. 1884 i Kbh. [London.]

#### Børn:

1. Comtesse **S y b i l l e** Malvina Lonny, f. 24 Aug. 1912 i Kbh., Hofdame\* hos Kronprinsesse Ingrid (Stb.Kr.M.), g. 14 Maj 1941 i Kbh. (C.S.) m. Landsretssagfører **J o n a s** Bruun, f. 3 Juli 1911 i Kbh. [K.]
2. Greve **C h r i s t i a n** Benedict Frederik, f. 31 Okt. 1915 i London, Forstkandidat. [K.]
3. Greve **H e n n i n g** D e t l e v Aage Einar, f. 12 Jan. 1922 i Kbh., stud. theol. [K.]

#### Farbroder:

Greve **L u d v i g** Alexander Eduard til Rudbjerggaard, f. 5. Nov. 1848 † 19 Juni 1916, Kammerherre, Hofjægermester, g. 20 Juli 1883 m. **B e n e d i c t e** Ullsparre Bech, f. 6 Marts 1857 † 23 Febr. 1938. Børn:

1. Comtesse **M a r g r e t h e** Christine Benny Malvine, f. 18 Aug. 1884 paa Skjelstofte, overord. Stiftsdame i Vallø. [Rudbjerggaard.]
2. Greve **E d u a r d** August, f. 29 Aug. 1886 † 10 Nov. 1918, cand. jur., g. 13 Sept. 1917 m. **I n g e r** Marie Konow, f. 12 Aug. 1895 † 11 Febr. 1920. Søn:

Greve **E i n a r** Ludvig August, f. 23 Juni 1918 paa Nørre-Gyldenbjerg, Student. [Klampenborg.]

3. Greve **O t t o** Carl Ferdinand, f. 14 Dec. 1887 † 2 Marts 1929, Kaptajn af Fodf., g. 27 April 1915 i Kbh. m. **A d a** Jessie Howard Grøn, f. 24 Aug. 1891 i Kbh. [Klampenborg.]
- Sønner:

## Reventlow.

- a. Greve **Ludvig Alfred Otto**, f. 16 Febr. 1916 i Aarhus, stud. jur. [Klampenborg.]
  - b. Greve **Johan Otto**, f. 27 Marts 1917 i Viborg, Forstkandidat. [Klampenborg.]
  - c. Greve **Iven Eduard Rowland**, f. 2 Juni 1926 paa Rudbjerggaard.
  - d. Greve **Clas Detlev Frederik Ferdinand**, f. 9 Dec. 1928 i Kbh.
4. Greve **Frederik Detlev Carl**,<sup>o</sup> f. 5 Maj 1893 paa Rudbjerggaard, Stiftamtmand over Lolland-Falsters Stift og Amtmand over Maribo Amt, Kurator for Vemmetofte adelige Jomfru-Kloster (R.\*D.M.). [Nykøbing F.]

### Farfaders Broder:

*Lensgreve Ferdinand Carl Otto til Grevskaberne Reventlow og Christianssæde, Baroniet Brahetrolleborg m. m., f. 20 April 1803 † 11 Sept. 1875, Gehejmekonferensraad, Kammerherre. Søn:*

*Lensgreve Christian Einar Ferdinand Ludvig Eduard til Christianssæde, Brahetrolleborg m. m. (de tidl. Grevskaber Christianssæde og Reventlow og Baroni Brahetrolleborg), f. 18 Juli 1864 † 2 Febr. 1929, Kammerherre, Hofjægermester, g. 1<sup>o</sup> 23 Juli 1889 m. Comtesse Agnes Margrethe Moltke, f. 31 Juli 1866 † 1 Juni 1941, skilt, 2<sup>o</sup> 26 Nov. 1909 i Pasing ved München m. Comtesse Lucie Marie Ludovika Anastasia Adelheid Karola Hedwig Haugwitz Hardenberg Reventlow til Brahetrolleborg, f. 24 Okt. 1884 i Züllichau. [Brahetrolleborg ved Korinth.] Døtre:*

#### *af 1. Ægteskab:*

- a. Comtesse **Anne-Ermegaard Abela**, f. 3 Juli 1890 paa Brahe-Trolleborg, g. m. Greve Curt Ludvig Haugwitz Hardenberg Reventlow.

#### *af 2. Ægteskab:*

- b. Comtesse **Benedicte Cathinka Hilda Suzanne Emilie Marie Margrethe Anastasia**, f. 27 Maj 1911 i Kbh., g. 31 Juli 1937 paa Brahe-Trolleborg m. **Patrick Henry Grinling**, f. 13 Okt. 1912.
- c. Comtesse **Naka**, f. 9 Maj 1920 paa Brahe-Trolleborg, g. 6 April 1940 sst. med Inspektør **Erik Mourier**. [Brahe-Trolleborg.]

### Farfaders Farbrødre:

1. Greve **Ludvig Detlev**, f. 6 Juni 1780 † 10 Juni 1857, Oberstløjtnant, Kammerherre. Søn:  
*Greve Ludvig Christian Detlev Frederik*, f. 6 Jan. 1824 † 14 Juni 1893, preuss. Landraad, g. 20 Juni 1860 m. Comtesse **Emilie Julie Anna Louise Rantzau**, f. 19 April 1834 † 19 Nov. 1905. Børn:
  - 1) Comtesse **Agnes Sophie Amalie Clara**, f. 3 Dec. 1861. Stiftsdame i Preetz. [Preetz.]
  - 2) Greve **Ernst Christian Einar Ludvig Detlev**, f. 18

## Reventlow.

Aug. 1869, tysk Kaptajnlieutenant,\* Redaktør (M.Gr. 3.), g. 14 Marts 1895 m. Comtesse Marie Gabrielle *B l a n c h e d'Allemont*, f. 19 Sept. 1873 † 15 April 1937. [Potsdam.] Søn:

Greve *R o g e r M a r i e S t e p h a n*, f. 9 April 1896. [Berlin-Charlottenburg.]

- 3) Greve *K a r l H e r m a n E r n s t F r e d e r i k O t t o D e t l e v t i l D a m p*, f. 2 Febr. 1874, preuss. Major,\* g. 18 Aug. 1908 m. Friherreinde *H e l e n e E l i s a b e t h v o n d e m K n e s e b e c k - M i l e n d o n c k*, f. 24 Okt. 1878. [Damp, Kr. Eckernförde.] Børn:

a) Greve *E r i k L u d v i g E r i k E r n s t V i k t o r C h r i s t i a n D i t l e v A l e x a n d e r*, f. 25 Marts 1910, Løjtnant af Res. ved Panservaabnet, g. 19 Dec. 1938 m. *D o r i s A n n a L a u r a T h e u e r*, f. 5 Marts 1911 i Breslau. [Damp.]

b) Comtesse *H e l e n e E r i k a E m i l i e A g n e s M a r i a A n n a F r a n z i s k a*, f. 29 Sept. 1911, g. 5 Marts 1937 m. Kaptajn af Artilleriet *E r n s t G ü n t h e r B o c k v o n W ü l f i n g e n*, f. 1 Dec. 1912 i Soest.

c) Greve *A l e x a n d e r H a n s T h e o d o r G e o r g H a r t w i g F r i e d r i c h W i l h e l m D i t l e v*, f. 21 Juli 1922, Løjtnant ved Panservaabnet.

2. Greve *E i n a r C a r l D e t l e v t i l P u g e r u p, U g e r u p, T r u l s t o r p, I l n e s t o r p, F r u g d r d o g V e n e r s n ü s i S k a a n e o g V e s t e r g ö t - l a n d*, f. 6 Jan. 1788 † 4 Maj 1867: Sønner:

a. Greve *E i n a r C h r i s t i a n L u d v i g C o n r a d E r n s t F r e d e r i k t i l B i s t i n g s m å l a*, f. 18 Maj 1839 † 14 Maj 1902, g. 22 Dec. 1899 m. *C h a r l o t t e J o n s s o n*, f. 18 Maj 1867. [Mönsterås.]

b. Greve *C o n r a d F e r d i n a n d E d v a r d*, f. 16 Aug. 1840 † 8 Maj 1905, g. 24 Juni 1882 m. Grevinde *E m i l i a A u g u s t a T e r e s i t a S p a r r e* af Söfdeborg, f. 28 Jan. 1863. [Tydinge.]

c. Greve *F r e d e r i k F e r d i n a n d*, f. 5 Juli 1850 † 6 Jan. 1910, g. 9 Okt. 1889 m. Comtesse *I d a M a t h i l d e M o l t k e*,<sup>o</sup> f. 25 Marts 1861. [Christineberg, Rosenfors.] Børn:

1) Comtesse *E b b a*, f. 23 Jan. 1891, g. 6 Juni 1916 m. Overlæge, Lic. med. *C a r l A n d r e a s F ü r s t*, f. 24 Maj 1888. [Höör.]

2) Greve *E i n a r t i l W u l f s h a g e n*, f. 27 Febr. 1893, g. 15 Maj 1929 m. Comtesse *A d e l h e i d ( L i l l i ) M a r g r e t h e R e v e n t l o w - W i t t e n b e r g*, f. 17 Maj 1909. [Wulfshagen ved Gettorf.] Børn:

a) Comtesse *B e n e d i c t a A d e l h e i d L o u i s e*, f. 26 Juni 1930. (Preetz.)

b) Comtesse *J u l i a n e S a b i n e*, f. 11 Juni 1932

c) Greve *F r i e d r i c h C a r l H e i n r i c h ( F r i t z )*, f. 18 Aug. 1936.

- 3) Comtesse *B e n n y*, f. 25 Nov. 1894, g. 20 Juni 1928

## Reventlow.

- m. Diplomingeniør, Friherre **Fritz von Rheinbaben**, f. 30 Juli 1899. [Marienburg, Köln.]
- 4) Comtesse **Viveka**, f. 1 Aug. 1896. (Preetz.)
- 5) Comtesse **Märta**, f. 15 Juli 1898, g. 24 Aug. 1917 m. Feltflyver, Major i Reserven ved Södra skånske Inf.-Reg. **Lars Harald Mørling**, f. 18 Okt. 1888. [Ystad.]

## Reventlow-Criminil.\*

*Joseph Carl og Heinrich Anna Marquis'er le Merchier de Criminil, Adoptiv sønner af Gehejmekonferensraad, Greve Friedrich Reventlouw til Emkendorf, blev ved Resolution af 20 Sept. 1815 og Patent af 9 Dec. 1846 optagne i den danske Grevestand med Navnet Reventlow-Criminil.*

Se »Danmarks Adels Aarbog«, 1924 og  
»Gothaisches genealogisches Taschenbuch  
der gräflichen Häuser«.

## Rosenborg.

### I. Linje.



*Under 5 Febr. 1914 er der tillagt Børnene af Deres Højheder Prins og Prinsesse Aage, Greve og Grevinde af Rosenborg, Titel af Grever og Comtesser af Rosenborg med Rang som lensbesiddende Grever. Vaabenbeskrivelse se Aarg. 1916 og 1917.*

**Valdemar Alexander Georg Luigi Maria Greve af Rosenborg**, f. 3 Jan. 1915 i Villa Severino, Turin (Søn af Hans Højhed Prins Aage Christian Alexander Robert, Greve af Rosenborg, f. 10 Juni 1887 † 29 Febr. 1940, og **Mathilde Emilie Francisca Maria af det grevelige Hus Calvi di Bergolo**, Hendes Højhed Prinsesse Aage, Grevinde af Rosenborg, f. 17 Sept. 1885, g. 17 Jan. 1914), Sekondløjtnant ved Livgarden. [K.]

### II. Linje.

*Under 21 Dec. 1923 er der tillagt Børnene af Deres Højheder Prins og Prinsesse Erik, Greve og Grevinde af Rosenborg, Titel af Grever og Comtesser af Rosenborg med Rang som lensbesiddende Grever. Vaaben som I. Linje.*

**Christian Edward Valdemar Jean Frederik Peter, Greve af Rosenborg**, f. 16 Juli 1932 paa Bjergbygaard (Søn af Hans Højhed Prins Erik Frederik Christian Alexander,

## Rosenborg.

Greve af Rosenborg, f. 8 Nov. 1890, og L o i s Frances Booth, f. 2 Aug. 1897, g. 11 Febr. 1924 † 26 Febr. 1941. Ægteskabet ophævet ved kgl. Bevilling af 12 Febr. 1937).

### Søster:

A l e x a n d r a Dagmar Frances Marie Margrethe, Comtesse af Rosenborg, f. 5 Febr. 1927 i Arcadia, Col., U. S. A.

## Rosenkrantz.



Gammel dansk Adelslægt, hvis Stamfader Hr. Niels Iversen levede 1348. — Kammerherre Werner Rosenkrantz til Villemstrup blev 7 Marts 1757 ophøjet i friherrelig Stand. — Den svenske Linje blev naturaliseret i Sverige 1752 og introduceret paa det svenske Ridderhus 1756; den skriver sig »Rosenkrantz».

Vaabenafbildning i Farver og udførlig Slægttavle se Aarg. 1905 og 1910.

### Den ældre friherrelige Linje.

Lensbaron J ø r g e n Adam Bendt Rosenkrantz, Besidder af det Moltkeske Fideikommis, f. 16 Okt. 1900 paa Rosenholm (Søn af Kammerherre, Hofjægermester, Lensbaron H a n s Carl Oluf til Rosenholm, f. 3 Febr. 1870 † 27 Jan. 1936), g. 4 Juni 1933 i Kbh. m. H e l g a Emilie Nielsen, f. 12 Dec. 1903 i Haasum. [K.]

### Søskende:

af Faderens 1. Ægteskab (se nedenfor):

1. Baron H o l g e r Julius Frederik Knud Lavard Josef<sup>o</sup> til Rosenholm, f. 9 Dec. 1902 paa Rosenholm (Malt.), g. 1<sup>o</sup> 27 Juli 1927 m. Baronesse F r a n z i Antonia Marie Agnes Huberta Fürstenberg, f. 30 Nov. 1900 † 2 Marts 1937, 2<sup>o</sup> 23 Okt. 1937 paa Torne, Sverige, m. K a r i n Sigrid Theresia Aurora Ljunglöf, f. 1 Sept. 1906 i Stockholm. [Rosenholm ved Hornslet]

af Faderens 2. Ægteskab (se nedenfor):

2. Baron N i e l s Oluf Vilhelm, f. 7 Juni 1921 paa Rosenholm, Student.
3. Baron O l u f Henrik, f. 28 Marts 1927 paa Rosenholm.

### Moder:

Baronesse C h r i s t i a n e, f. Comtesse Wedell, f. 10 Febr. 1879 paa Borupgaard ved Horsens (F.Æ.L.5.), g. 30 Maj 1899 paa Wedellsborg, skilt. [Frederiksgave ved Ebberup og K.]

### Faders Enke:

Enkelensbaronesse E s t h e r Marie, født Lysabild, f. 14

## Rosenkrantz.

Maj 1891 i Kolding, g. 25 Aug. 1920, Enke 27 Jan. 1936. [Hellerup].

### Farfaders Farbroder:

*Baron Hans Frederik, f. 2 Aug. 1822 † 20 April 1905, Oberst, g. 19 Nov. 1847 m. Fanny Charlotte Vilhelmine Emilie Stockfleth, f. 14 Juli 1828 † 24 Sept. 1907.* Datter:

Baronesse *M a g d a* Sofie Christiane, f. 2 Nov. 1852 i Helsingør, Fideicommisbesidder, Konventualinde i Gisselfeld adelige Jomfrukloster. [Liselund ved Borre.]

### Den yngre friherrelige Linje.

Baron *H o l g e r* Jørgen Gottlob Frederik Rosenkrantz<sup>o</sup> til Sophiendal, f. 1 Nov. 1886 (Søn af Kammerherre, Hofjægmester Baron Gunde *J ø r g e n* Holger Carl til Sophiendal, f. 16 April 1846 † 30 Aug. 1912), Besidder af Geheimekonferensraad, Baron Gottlob Rosenkrantz' Fideikommis og det for Baroniet Rosenlund substit. mindre Fideikommis, g. 10 Maj 1917 m. *I d a* Ebba Lilly Falbe-Hansen, f. 5 Juli 1892. [Ørumgaard pr. Daugaard.] Datter:

Baronesse *A n n a* Helle Vibeke Holgersdatter, f. 3 Jan. 1920.

### Moder:

Enkebaronesse *A n n a* Sophie Frederikke Augusta Vibeke, født Juel, f. 9 Marts 1863 paa Frederiksberg Slot, Priorinde for Odense adelige Jomfrukloster, g. 4 Sept. 1884 i Skanderborg Slots K., Enke 30 Aug. 1912. [Odense.]

### Farbroder:

*Baron Fritz Iver Verner Christian, f. 20 Aug. 1850 † 19 Dec. 1925, Hofjægmester, g. 26 Juli 1883 m. Anna Oluffa Krabbe, f. 2 Maj 1860.* [Liselund ved Borre.] Børn:

1. Baron *E r i k* Gottlob Fritz Krabbe<sup>o</sup> til Liselund, f. 26 Maj 1884, Medlem af Magleby Sogneraad, Formand i Bestyrelsen for Magleby Sogns Sparekasse, g. 14 Juni 1913 m. *T h e r e s e* Fiehn, f. 14 Maj 1887. [Liselund ved Borre.] Børn:
  - a. Baron *N i e l s* Oluf Fritz Hermann, f. 4 April 1914, Løjtnant ved Gardehusar-Reg., Forpagter af Liselund Avlsgaard, g. 19 Nov. 1938 m. Aase Sander, f. 15 April 1915. [Liselund.] Datter:

Baronesse *M a r i a n n e*, f. 7 Jan. 1942.

- b. Baron *A x e l* Heinrich Gottlob, f. 9 Marts 1916. [K.]
  - c. Baronesse Louise Emerentia (*B i l l i e*), f. 11 April 1921. (Vallø.)
2. Baron *V e r n e r* Oluf Jørgen Herluf, f. 24 Juni 1885, g. 1<sup>o</sup> 29 Dec. 1920 m. *A g a t h e* Caroline Reiffenstein, f. 19 Juni 1892 † 1940, skilt, 2<sup>o</sup> 22 Maj 1936 m. *E b b a*, født Skough, f. 30 Okt. 1888 (g. 1<sup>o</sup> m. Kbmd. C. W. Wandel-Petersen † 1932), skilt 1942. [Roskilde.] Børn:



## Rosenkrantz.

### af 1. Ægteskab:

- a. Baron Christian Gottlob Verner, f. 28 Okt. 1921, Styrmandselev. [Amerika.]
- b. Baronesse Bente Charlotte Helene Oluffa, i. 15 Maj 1923.
3. Baronesse Anna Louise, f. 31 Aug. 1888, g. 29 Nov. 1909 m. Proprietær Jørgen Aage Mygind, f. 8 Maj 1875 † 26 Marts 1937. [K.]
4. Baronesse Inger Hedvig Margrethe, f. 3 Juni 1894, cand. phil., g. 26 Juli 1922 m. Dommer Karl Kristian Johannes Olsen, f. 26 Juli 1892. [Nexø.]
5. Baron Oluf Holger Gunde, f. 27 Juli 1901, Landsretssagfører, Sekretær i Foreningen »Broen«, g. 8 Maj 1931 m. Gertrude Bahnson, f. 17 Marts 1905. [K.]

### Farfaders Broder:

*Baron Iver Holger, f. 1 Marts 1813 † 25 Jan. 1873, Kammerherre, Overauditor, Ministerresident, g. 1<sup>o</sup> 6 Okt. 1854 m. Caroline Vilhelmine Elisabeth Rosenkrantz, f. 3 Juni 1824 † 1 Marts 1855, 2<sup>o</sup> 22 Nov. 1864 m. Julia Louise Mackenzie, f. 18 Okt. 1840 † 10 April 1911. Sønner:*

#### af 2. Ægteskab:

1. Baron Palle Adam Vilhelm, f. 22 April 1867 † 1 Okt. 1941, Overretssagfører, Forfatter, g. 11 Nov. 1892 m. Edle Christiane Nielsen, f. 10 April 1869. [Charlottenlund.] Børn:
  - a. Baron Kay Palle, f. 24 Juni 1893, Sekondløjtnant\* i Fodf., Ingeniør, g. 18 Dec. 1920 m. Ellen Fønss, f. 14 Sept. 1897. [K.] Søn:
    - 1) Baron Jørgen Otte, f. 4 Okt. 1921.
  - b. Baronesse Else Margrethe, f. 31 Aug. 1897, g. 1<sup>o</sup> 22 Juli 1923 m. Kaptajn i Livgarden, Kammerjunker Axel Vilhelm Arendrup, f. 25 Nov. 1896, skilt (han g. 2<sup>o</sup> m. Henny Neergaard, skilt), 2<sup>o</sup> 14 Sept. 1928 m. Teglværksejer Erik Clausen, skilt, fører efter Bevilling Navnet Rosenkrantz. [Charlottenlund.]
  - c. Baron Ivar Holger, f. 4 Febr. 1899 † 3 Marts 1933, Arkitekt, g. 28 Juni 1927 m. Rachel Warrington, f. 16 Febr. 1909, hun g. 2<sup>o</sup> m. Ingeniør Leonard. [St. Louis, U. S. A.] Sønner:
    - 1) Baron Jens Georg, f. 10 Aug. 1929.
    - 2) Baron Otte Palle Arild, f. 8 Sept. 1930.
  - d. Baron Niels Otto Timme, f. 6 Juli 1911, Forfatter, Journalist. [Charlottenlund.]
2. Baron Arild, f. 9 April 1870, Maler, g. 12 Dec. 1901 m. Louise Augusta Mackenzie of Tarbat, f. 22 Nov. 1865. [London, Maresfield Gardens, Hampstead.]

### Den adelige Linje.

Carl Ludvig Holger Rosenkrantz<sup>o</sup> til Delperød, Ulriksberg og Petersborg, f. 27 Juli 1870 (Søn af Major, Kammer-

## Rosenkrantz.

herre Carl Albrecht Holger til Ørup og Glimminge, f. 30 Sept. 1823 † 5 Marts 1912 og Jenny A d e l e Frederique Sylvan, f. 19 Dec. 1845, g. 27 Aug. 1869 † 1 Marts 1923), Kammerherre, Oberstltnt.\* ved Kronprinsens Husarreg. (R.\*) (S.N.3.) (S.Sv.3.1) (Pr.J.2.), g. 7 Maj 1898 m. Märta Thurinna Mörner, f. 29 Marts 1875. [Malmö.] Børn:

1. Jens Holger Holgerson, f. 4 April 1899. [Malmø.]
2. Erik Holgerson, f. 4 Febr. 1902, cand. jur., extraord. Hofretsnotar, Revisor ved Flygförvaltningen, g. 29 Dec. 1937 m. Karin Weibull, f. 6 Juni 1905. [Stockholm.] Datter:  
Märtha Matilda A g n e t a, f. 13 Marts 1941.
3. H e l l e Holgersdotter, f. 22 Febr. 1911, g. 22 Marts 1933 m. Bankdirektør, cand. jur. S v e n Cavallin, f. 25 Juli 1898. [Stockholm.]

### Søskende:

1. Elisabeth Hedvig Ulrika Fredrika Adelaide, f. 26 Okt. 1871, g. 30 Sept. 1905 m. Professor, Dr. phil. Karl David Petrus Rosén, skilt; fører Navnet Fru Rosencrantz. [Stockholm.]
2. Erik Peder Styge Henrik Fredrik Børje Dieudonné, f. 31 Dec. 1877, Ritmester i Norrlands Dragon-Reg.s Res. (S. Sv.3.1) (Pr.r.K.3.) (Sp.M.F.5.) (Sp.E.M.) (Ø.r.K.2.m.K.), g. 4 Aug. 1923 m. Gertrud Margareta Hermansdotter Wrangel, f. 11 Juni 1890. [Eslöv.] Datter:  
M e t t e Margareta Henriksdotter, f. 6 Maj 1924.
3. Fredrik Jacob Tage Ulfstand, f. 26 Okt. 1879, Ritmester i Livreg. Husarers Res. (S.Sv.3.1) (S.M.5.O.), g. 20 Jan. 1918 m. E l s a Mary Hallbäck, f. 20 Dec. 1889. [Limhamn ved Malmö.] Sønner:  
a. H a n s-H e n r i k Ulfstand, f. 6 Nov. 1918.  
b. Mogens G u n d e Ulfstand, f. 6 April 1925.

### Farbroder:

*B ø r g e Axel Johan Christian, f. 26 Febr. 1831 † 31 Marts 1916, Kammerherre og Ritmester, g. 28 Juli 1866 m. Baronesse Charlotte Emerentze Sophie Frederikke Rosenkrantz, f. 28 Juni 1844 † 16 Maj 1913.* Børn:

1. M a r t h a Maria Magdalena, f. 9 Maj 1873, fører Navnet Fru Rosencrantz, g. 4 Juni 1902 m. Major Steen E d v a r d Glerup, skilt †. [Stockholm.]
2. Nils Børge Ulfstand, f. 10 Sept. 1879, Kaptajn i Flaadens Reserve, Chef for Søkortarkivets Militærafdeling (S. V.3.1) (Fi.H.R.3.1) (Pr.J.2.), g. 25 Okt. 1925 m. Friherreinde Rosa Aina Margaretha Eriksdotter Åkerhielm af Margrethelund, f. 24 Marts 1901. [Djursholm ved Stockholm.] Sønner:  
a. N i e l s Herluf Ulfstand, f. 6 Nov. 1926.  
b. O v e Palle Ulfstand, f. 5 Maj 1928.
3. Fritz Werner G o t t l o b, f. 5 Jan. 1885, cand. jur., Borg-

## Rosenkrantz.

mester, g. 26 Maj 1915 m. Cornelia (Nelly) Elise Amalie Brammer, f. 19 Juni 1884. [Simrishamn.] Søn:

Niels Timme, f. 13 Jan. 1920.

4. Viveka Charlotte Benedicta, f. 23 Aug. 1886, g. 15 Juni 1921 m. Ingeniør, Værkst.-Direktør Axel Frederick William Calvert, f. 9 Sept. 1882. [Göteborg.]
5. Carl Iver Christian, f. 26 Jan. 1890, Kaptajn ved Landstormen, Journalist, g. 16 Juni 1917 m. Ester Johanna Cecilia Kiellgren, f. 5 Aug. 1887. [Malmö.]

## Rosenvinge.

*Kongens Skriver Mogens Jensen blev adlet 31 Juli 1505.*

Christian Vilhelm Rosenvinge,<sup>o</sup> f. 25 Juni 1883 (Søn af Fabrikant Hans Peter, f. 24 Juni 1856 † 15 Jan. 1935 og Elina Jensen, f. 4 Febr. 1856, g. 19 Okt. 1882 † 19 Juni 1934). Bankfuldmægtig, g. 19 Okt. 1917 m. Viola Tjäder, f. 5 Maj 1892. [K.]

### Søskende:

1. Hans Peter,<sup>o</sup> f. 21 Okt. 1889, Menighedsforstander, g. 4 Juni 1927 m. Anna Jensen, f. 17 Marts 1882. [Aarhus.]
2. Maria Ulrikka, f. 6 Juni 1896, g. 1<sup>o</sup> 14 Maj 1921 m. Kommunalærer Hugo Dyrberg, f. 20 Febr. 1887 † 13 Nov. 1926, 2<sup>o</sup> 3 Dec. 1932 m. Læge Axel Schou Vibede, f. 25 Febr. 1890. [Nykøbing F.]
3. Henrik Nicolai, f. 23 Okt. 1901, Direktør, g. 5 Marts 1927 m. Astrid Christiane Poulina Jensen, f. 4 Juni 1907. [Grenaa.] Børn:
  - a. Hans Jørgen Christian, f. 26 Jan. 1928.
  - b. Vibeke Margrethe, f. 19 Marts 1931.

### Farfader:

Carl Vilhelm, f. 14 Marts 1822 † 1 Febr. 1912, Købmand, g. 25 April 1851 m. Emma Henriette Marie Møller, f. 3 Dec. 1832 † 16 Juli 1902. Sønner:

1. Henrik Christian, f. 9 Maj 1859 † 18 Okt. 1934, Købmand, g. 28 Marts 1892 m. Olga Christensen, f. 20 Jan. 1871 † 18 Juli 1906. Søn:

Hans Christian, f. 27 Jan. 1896, Repræsentant, g. 3 Juli 1921 m. Vilhelmine Christensen, f. 18 Jan. 1901. [K.] Søn:

Hans Christian, f. 17 Marts 1922.
2. Jens Christian, f. 20 Marts 1869 † 15 Dec. 1940, Agent, g. 27 April 1899 m. Alvida Magdalene Hansen, f. 3 Jan. 1872. [Aarhus.] Søn:

Willy Mylius, f. 25 Aug. 1902, Assistent ved Statsbanerne, g. 3 Juli 1933 m. Karen Grand, f. 29 Marts 1905. [Grenaa.]

## Rosenvinge.

### Farfaders Brødre:

1. *Svenning Vilhelm Albertin*, f. 19 Febr. 1811 † 24 Juli 1874, Skibstømrer. Søn:  
*Hans Peter Albertin*, f. 21 Okt. 1839 † i Marts 1916, Skorstensfejer og Detaillist, g. 1<sup>o</sup> 21 April 1866 m. *Hansine Cathrine Rasmussen*, f. 26 Maj 1840 † 23 Juni 1871, 2<sup>o</sup> 19 Okt. 1872 m. *Christine Caroline Amalie Mørk*, f. 18 Sept. 1847 † 31 Juli 1891, 3<sup>o</sup> 11 April 1893 m. *Anna Jensen*, f. 4 Okt. 1861. [Bogense.]
2. *Peter Albertin*, f. 5 April 1826 † 8 Juli 1911, Smedemester, g. 28 Dec. 1853 m. *Karen Mortensen*, f. 3. Nov. 1832 † 30 Okt. 1906. Børn:
  - a. *Ane Kirstine*, f. 12 Dec. 1855. [Højslev.]
  - b. *Hans Peter*, f. 12 Jan. 1859, Handelsmand, g. 1<sup>o</sup> 24 Marts 1887 m. *Sidseline Nielsen*, f. 22 Jan. 1868 † 22 Jan. 1896, 2<sup>o</sup> 9 Nov. 1899 m. *Kirstine Marie Nielsen*, f. 6 Juni 1874 † 16 Maj 1938. [Højslev.] Børn:  
*af 1. Ægteskab:*
    - 1) *Karl Kristian Peter*, f. 18 Sept. 1887, g. 4 Aug. 1915 m. *Valborg Christensen*, f. 13 Okt. 1892. [Højslev.] Børn:
      - a) *Erna*, f. 22 Okt. 1915, g. 28 Marts 1936 m. *Bent Baad Christensen*, f. 2 Maj 1905. [K.]
      - b) *Marie*, f. 27 Febr. 1917, g. .... m. *Yngve Nielsen*, f. .... [K.]
      - c) *Hans Karl*, f. 8 Okt. 1918.
      - d) *Helen*, f. 22 Maj 1923.
      - e) *Henny*, f. 16 Maj 1925.
      - f) *Finn Godtfred*, f. 7 April 1927.
      - g) *Vera*, f. 12 Aug. 1929.
      - h) *Oda*, f. 9 Juni 1931.
    - 2) *Marie*, f. 24 Juni 1890, g. 6 Dec. 1917 m. *Sergent af Res. ved Fodf. Niels Christian Borris*, f. 8 Marts 1885. [Aalborg.]
    - 3) *Kristine*,<sup>o</sup> f. 26 Jan. 1893, Sygeplejerske. [Aalborg.]
    - 4) *Niels Magnus Albertin*, f. 6 Febr. 1894, g. 22 Maj 1917 m. *Maren Jensen*, f. 8 Juli 1892. [Hvalpsund.] Døtre:
      - a) *Louise*, f. 8 Aug. 1917, g. 27 Maj 1939 m. *Kai Nielsen*, f. 16 Juni 1915.
      - b) *Els Margrethe*, f. 23 Dec. 1920, g. 20 Okt. 1940 m. *Tage Thestrup*, f. 16 Juni 1919.  
*af 2. Ægteskab:*
      - 5) *Line*, f. 9 April 1900, g. 9 Nov. 1923 m. *Laurits Smollerup Jensen*. [Højslev.]
      - 6) *Godtfred*, f. 2 Maj 1902. [California.]
      - 7) *Johannes Haugaard*, f. 1 Aug. 1904, g. 1 Dec. 1934 m. *Kaid Just*, f. 1912. [Breum Ølbryggeri ved Ilbjerg.] Søn:  
*Bruno Just*, f. 12 Maj 1937.

Rosenvinge.

- 8) S v e n d Otto, f. 19 Dec. 1906, Gaardejer, g. 8 Maj 1937 m. E s t e r Nielsen, f. 1912. [Aalum ved Tarm.]  
Datter:  
    K i r s t e n Marie, f. 20 Maj 1938.
- 9) K n u d Harald, f. 7 Aug. 1912, g. 1 Juni 1938 m. E m m y Edith Hansen, f. 24 Juli 1914. [Fredericia.]
- 10) H a n s Jørgen, f. 24 Aug. 1915.
- c. H a n s i n e K a t h r i n e, f. 30 Nov. 1861, g. 24 Okt. 1889 m. L a n d m a n d C h r i s t e n Andersen, f. 24 Juli 1867. [Søby ved Højslev.]
- d. L a u r a Amalie Caroline, f. 29 April 1864, g. 16 Nov. 1888 m. L a n d p o s t b u d \* O l e Ebbesen, f. 30 Dec. 1863. [Søby.]
- e. M a r t i n Albertin, f. 28 Okt. 1866 † 12 Marts 1934, Teglbrænder, g. 19 Maj 1893 m. M a r i e J o h a n n e Schøning, f. 19 Juni 1865 † 13 Marts 1935. Børn:  
1) K a r e n Petra, f. 15 Okt. 1893, Sygeplejerske ved »De Gamles By«. [K.]  
2) J o h a n n e s Mauritz Albertin, f. 27 April 1895, g. 8 Dec. 1928 m. M a r y Elvilda Jørgensen, f. 16 April 1900. [Højslev.] Datter:  
    M a r g i t Jonna, f. 22 Maj 1934.  
3) E l e n i u s Juel,<sup>o</sup> f. 24 Dec. 1896, Malermester, g. 21 Juni 1931 m. H e l g a J o h a n n e Andersen, f. 20 Juni 1907. [Højslev.] Sønner:  
    a) B j a r n e Jul, f. 13 Nov. 1932.  
    b) F l e m m i n g Jul, f. 16 Okt. 1936.  
4) A l f r e d Jensenius, f. 29 Nov. 1898, g. 9 Juni 1935 m. T h o r a Henrietta Foldbjerg, f. 26 Okt. 1906. [Højslev.] Søn:  
    K a i Martin, f. 27 Maj 1936.  
5) S i g r i d, f. 14 Nov. 1901, Ekspeditrice. [Aarhus.]  
6) E m i l Vilhelm Frederik S c h ø n i n g, f. 14 Marts 1906, Manufakturhandler, g. 22 Sept. 1935 m. I n g e r Sørensen, f. 20 Juli 1914. [Hobro.] Datter:  
    H a n n e Schøning, f. 14 Dec. 1936.
- f. A n d r e a s, f. 7 Marts 1869, Snedker, g. 14 Juni 1895 m. S i n e Dorthea Schøning, f. 1 Okt. 1872. [Højslev.] Datter:  
    A j a E s t a H a t h l a, f. 8 Jan. 1904.
- g. H a n s Emilus,<sup>o</sup> f. 28 Febr. 1874, Entreprenør, g. 6 Aug. 1899 m. K i r s t i n e Jensen, f. 21 Dec. 1875. [Skive.] Børn:  
1) R o s a Emilie, f. 26 Dec. 1897, g. 25 Febr. 1927 m. M a l e r E j n e r Madsen. [K.]  
2) E l e o n o r a Kirstine Konradine, f. 6 Jan. 1900, Syerske. [K.]  
3) K a r e n Ølby, f. 17 Okt. 1901, g. 16 Sept. 1923 m. M a l e r J o h a n n e s Hovmøller Jensen. [Skive.]  
4) P e t r e a Marie, f. 21 Maj 1903, Økonoma. [K.]

Rosenvinge.

- 5) Rosalie Amalie Elisabeth, f. 29 Nov. 1905, g. 20 Okt. 1928 m. Maler Hans Mathiasen Nielsen, f. 3 Juli 1899. [K.]
  - 6) Hedevig Ragnhild, f. 7 Juli 1910, g. 4 Nov. 1928 m. Bybud Johannes Ulstrup Jensen, f. 24 Nov. 1905. [Skive.]
  - 7) Rigmø Astrid, f. 31 Dec. 1911, g. 9 Febr. 1930 m. Snedker Ejner Poulsen, f. 9 Febr. 1903. [Skive.]
  - 8) Jens Christian, f. 28 Febr. 1913, Slagter, g. 2 April 1938 m. Stenograf Gerda Marie Augusta Bruun, f. 6 April 1908. [K.] Datter:  
Anne-Lise, f. 26 Aug. 1939.
3. *Niels Brostrup, f. 7 Okt. 1830 † 26 Maj 1889, Avlsbruger, g. 23 Okt. 1866 m. Ane Marie Nielsen, f. 12 Okt. 1839 † 23 April 1918. Sønner:*
- a. Hans Peder,<sup>o</sup> f. 12 Sept. 1869, Husejer, g. 26 Marts 1907 m. Margrethe Sofie Sørensen, f. 12 Sept. 1883. [Vostrup St.] Børn:
    - 1) Peder, f. 20 Febr. 1909, Hønseriejer. [Vostrup St.]
    - 2) Marius Bollerup, f. 14 Jan. 1911, g. 24 Jan. 1938 m. Elna Sejersen. [Testrup.]
    - 3) Johannes, f. 27. Juni 1912, g. 15 Sept. 1934 m. Karoline Marie Jensen, f. 5 Juli 1913. [Lunde Kirkeby.] Sønner:
      - a) Kurt, f. 13 Nov. 1935 i Ringkøbing.
      - b) Karlo Rostrup, f. 3 Juni 1941 i Lunde Kirkeby.
    - 4) Carl Cilius, f. 22 Aug. 1913, Tømrer, g. 6 Sept. 1936 m. Kirstine Nielsen. [Solbjerg, Mors.]
    - 5) Mary Nielsine, f. 7 Maj 1921.
  - b. Andreas Peter, f. 10 Dec. 1872. [Tarm.]
4. *Otto Christian, f. 15 April 1832 † 15 April 1903, g. 7 Nov. 1855 m. Metta Jepsen Rautter, f. 8 Okt. 1831 † 18 Marts 1912. Børn:*
- a. Johannes Carl Vilhelm, f. 7 Juni 1856 † 5 Dec. 1916, g. 31 Juli 1882 m. Ingelev Hansen, f. 12 Marts 1863. [Perth Amboy, New Jersey.]
  - b. Anna Kjerstine, f. 21 Sept. 1857. [Give.]
  - c. Hans Peter,<sup>o</sup> f. 6 Okt. 1863, Bager, g. m. Alvida Mathilde Adelaide Olsen, f. 6 Marts 1864 † 13 Nov. 1926. [Perth Amboy.] Børn:
    - 1) Otto Johannes Peter Christian, f. 28 Aug. 1886, g. 28 Aug. 1907 m. Irene Adele Coliy, f. 1887. [Metuchen, N. J.] Døtre:
      - a) Ella Susan, f. 28 Juli 1912, g. 25 Jan. 1934 m. William Herman Rossmeyer, f. 25 Jan. 1911. [....]
      - b) Elsie, f. 19 Oktober 1915.
      - c) Irene Adele, f. 13 Juli 1926.
      - d) Dorothy Eleane, f. 10 April 1928.
    - 2) Vilhelm Christian Albertin, f. 24 Jan. 1888, g. 3.

## Rosenvinge.

- Okt. 1919 m. *Bessie Harris*, f. 12 Sept. 1901. [Perth Amboy.] Børn:
- a) *William Hans*, f. 29 Juni 1920.
  - b) *Bernard*, f. 21 Juli 1923.
  - c) *John*, f. 3 Marts 1929.
- 3) *Metha Wilhelmine Alvine Kirstine*, f. 5 Juni 1890, g. 5 Maj 1931 m. *Steen Stensen Blicher Bøggild*, f. 17 Juni 1877. [...]
- 4) *Martha Augusta*, f. 19 Maj 1900.
- d. *August Wilhelm*, f. 23 Okt. 1870, g. 20 Maj 1922 m. *Maria Nielsen*, f. 1 April 1878. [Perth Amboy.]
- e. *Martha Helene*, f. 19 Maj 1873, g. 30 Nov. 1905 m. *Muremester Henri Vilhelm Jørgensen*, f. 27 April 1882. [Brooklyn.]

### Farfaders Farbroder:

*Jens Brostrup*, f. 19 Dec. 1795 † 15 Febr. 1865, Sparekassere. Sønner:

1. *Frederik Vilhelm*, f. 5 April 1822 † 25 Nov. 1910, Kammerassessor, Hospitalsforstander, Amtssuldmægtig, g. 1<sup>o</sup> 17 Nov. 1853 m. *Emilie Stricker*, f. 23 Maj 1826 † 24 Jan. 1857, 2<sup>o</sup> 27 Okt. 1858 m. *Julie Dorthea Müller*, f. 16 Juli 1833 † 6 Aug. 1895. Børn:

#### af 2. Ægteskab:

- a. *Vilhelm Julius*, f. 30 Marts 1867, Bogholder ved Ritzaus Bureau, g. 23 Juni 1900 m. *Johanne Magdalene Lauridsen*, f. 22 Maj 1875. [K.] Børn:
- 1) *Ellen Julie Vilhelmine*, f. 14 Jan. 1901, g. 23 Nov. 1924 m. Skibsingeniør *Carl Christian Frederik Schlütter*, f. 13 Sept. 1888. [K.]
  - 2) *Mogens Frederik Albertin*, f. 16 April 1905, Repræsentant, g. 1 Febr. 1941 i Aarhus (DomK.) m. *Ulla Gerda Ungstrup*, f. 10 Jan. 1915 i Aarhus. [K.] Søn:  
*Palle Albertin*, f. 21 Juli 1942 i Aarhus.
- b. *Albertine Vilhelmine*, f. 5 Aug. 1868. (Estvadgaard.) [Charlottenlund.]
- c. *Theodor Christian*, f. 17 April 1870 † 6 Nov. 1929, Sagfører, g. 10 Jan. 1900 m. *Ada Alberta Baker*, f. 25 Nov. 1875. [Boston.] Sønner:
- 1) *Theodore*, f. 10 Okt. 1900, cand. jur., lawyer attorney, kgl. dansk og islandsk Vicekonsul i New England, g. 3 Marts 1927 i Winchester m. *Mary Jarvie Worcester*. [Boston.] Sønner:
    - a) *Theodore*, f. 23 Jan. 1928.
    - b) *William Jarvie*, f. 28 Dec. 1928.
    - c) *Henry Worcester*, f. 20 Sept. 1935.
  - 2) *Melvin Vilhelm*, f. 1 Okt. 1903, Musiker, g. 21 Juli 1941 paa St. Thomas m. *Patricia Millican*. [New York.]
  - 3) *Norman Svend*, f. 22 Juli 1909, cand. jur., lawyer attorney, g. 30 Aug. 1940 med *Deborah Champion Gilbert*. [Boston.]
- d. *Svend Vilhelm*,<sup>o</sup> f. 15 Sept. 1877, cand. jur., Sekreta-

## Rosenvinge.

riatschef i Københavns Overpræsidium, Revisor ved Kbhvns. Magistrats Legatkapitaler, Bestyrer af Palæforvalter P. J. Kretz og Hustru I. M. Kretz, f. Fiedlers Legat (R.\*). [Charlottenlund.]

2. *Iber Odin*, f. 5 Nov. 1823 † 22 Sept. 1886, *Vinhandler*, g. 5 Juni 1851 m. *Louise Frederikke Husted*, f. 7 Aug. 1829 † 21 Juli 1914. Børn:

a. *Christen Louis*,<sup>o</sup> f. 27 Maj 1852, Mægler, g. 3 Maj 1877 m. *Clara Parkin Oliver*, f. 4 Febr. 1854 † 23 April 1929. [Newcastle.] Børn:

1) *Louis*, f. 16 Juli 1878, g. 4 Febr. 1914 m. *Hilda a Magie*. [Newcastle.] Sønner:

a) *Cedril Louis*, f. 3 Febr. 1915.

b) *Gerald Oliver*, f. 13 Juni 1917.

c) *Kenneth*, f. 19 Jan. 1921.

2) *Odin*, f. 18 Aug. 1880, g. 4 Juni 1907 m. *Mildred Urwin* [Newcastle.] Børn:

a) *Erik*, f. 18 Maj 1908.

b) *Olaf*, f. 12 April 1913.

c) *Mildred*, f. 4 Nov. 1917.

3) *Clara*, f. 20 April 1884.

4) *Dora*, f. 15 Nov. 1886.

5) *Hjalmar*, f. 6 Marts 1890.

6) *Christen Theodor*, f. 26 Febr. 1891, g. 25 Aug. 1916 m. *Edith Bell*, f. 22 Maj 1892. [...] Børn:

a) *Lola Christine*, f. 24 Sept. 1917.

b) *Derek*, f. 18 Marts 1924.

## Rosenørn.



*Assessor Peder Mathissøn Rosenørn* erholdt Vaabenbrev 20 Marts 1679. — *Kammerherre, Oberst Henrik Christian Rosenørn* til *Baroniet Guldborgland* blev ved Patent af 1 April 1826 ophøjet i friherrelig Stand med Navnet *Rosenørn-Lehn*. — *Vaabenudformninger i Farver og udførlig Slægttafle*, se Aarg. 1887 og 1932.

### I. Rosenørn-Lehn.

Lensbaron *Frederik Marcus Rosenørn-Lehn*<sup>o</sup> til *Nørholm*, f. 8 Aug. 1867 (Søn af Hofjægmester, Lensbaron *Christian Conrad Sophus* til *Baroniet Guldborgland*, f. 10 Nov. 1827 † 22 Marts 1899, og *Comtesse Benedicte Knuth*, f. 2 Maj 1842, g. 27 Juli 1864 † 17 Dec. 1909), *Kammerherre, Hofjægmester, Forstkandidat, Eforus* for det *Frederik Wallmoden'ske Legat (R.\*) (M.T.Kfh.) (B.L.II. 1.) (Pr.r.K.2.3.) (Ø.F.J.1.)*, g. 9 Juni 1904 m. *Grevinde Sigrid*



## Rosenørn.

Fredrika Brita Beata Bonde af Björnö, f. 4 Maj 1881. [Oreby, Saksøbøing.] Børn:

1. Baronesse **Benedicte** Eva Elisabeth, f. 14 Jan. 1906, (Ab.E.M.), g. 12 Aug. 1930 m. Ritmester i Livregt. til Hest Res., Greve **Eric Olof von Rosen**, f. 3 Nov. 1902. [Stockholm.]
2. Baron **Christian Carl Otto** til Oreby og Berritsgaard (det tidl. Baroni Guldborgland), f. 4 Nov. 1909, Secondlieutenant i Livgarden, g. 4 Nov. 1939 m. Solodanserinde\* ved det Kgl. Theater **Ulla Britta Iversen**, f. 2 Maj 1905 (g. 1<sup>o</sup> m. Kgl. Skuespiller **Johannes Poulsen** † 1938) (M. i. & a.). [Oreby ved Saksøbøing.]
3. Baron **Carl Frederik Gustav** til Rössjöholm, f. 25 Juni 1911, Løjtnant i Skaanske Kavalleriregts. Res. [Rössjöholm, Munkaljungby.]

### Farbroder:

*Baron Erik Christian Hartvig til Baroniet Lehn, f. 26 Maj 1825 † 5 Okt. 1904, Kammerherre, Hofjægermester, Premierlieutenant, g. 17 Maj 1856 m. Rigstriherreinde Polyxene Adelheid Louise Elise von Pechlin von Löwenbach, f. 22 Febr. 1834 † 25 Maj 1910. Døtre:*

1. Baronesse **Polyxene Julie**, f. 26 Jan. 1862. [K.]
2. Baronesse **Erikke**, f. 23 Okt. 1871. [Roskilde.]

## II. Rosenørn.

### 1. Linje.

**Peder Otto Rosenørn**,<sup>o</sup> f. 10 Sept. 1910 i Viborg (Søn af Auditør, Politimester **Peter Emil Matthias**, f. 2 Jan. 1877 † 26 Dec. 1923), Student, Assistent i Overformynderiet. [K.]

### Broder:

**Svenn-Erik**, f. 13 Marts 1912 i Viborg, Bankassistent. [K.]

### Moder:

**Anna**, født Sandberg, f. 27 Sept. 1880 i Viborg, g. 3 Jan. 1905, Enke 26 Dec. 1923. [K.]

### Farfader:

*Peder Otto, f. 22 Febr. 1847 † 1 Aug. 1899, Stationsforstander, g. 3 Juni 1874 m. Marie Frederikke Cathrine Breckling, f. 10 Sept. 1851 † 28 Marts 1917. Døtre:*

1. **Marie**, f. 2 Aug. 1878 i Randers, g. m. Overtoldkontrolør **Paul Christian Stemann Rosenørn**.<sup>o</sup>
2. **Eleonora Sophie Elisabeth**, f. 17 Juni 1880 i Odense, Klosterfrøken i Vemmetofte. [K.]
3. **Ingeborg Christiane**, f. 30 Okt. 1881 i Odense, Klosterfrøken i Vemmetofte. [K.]

### Farfaders Søskende:

1. **Poul Christian Stemann**, f. 23 Febr. 1851 † 23 Marts

## Rosenørn.

1911, *Borgmester*, g. 10 Juli 1876 m. *Christine Nicoline Mathilde Kall-Rasmussen*, født *Reimer*, f. 29 April 1836 † 27 Febr. 1906, 20 7 Maj 1909 m. *Ingeborg Ravnkilde*, f. 1 Jan. 1864. [K.] Søn:

af 1. Ægteskab:

*Mathias Christian*,<sup>o</sup> f. 8 Sept. 1879, Overplantør ved Statsbanerne, Forstander for Meyercrone Stiftelse og Søren Olsens Hospital (D.r.K.M.), g. 1 Juni 1907 m. *Teodora Vilhelm-Petersen*, f. 16 Juni 1875. [Roskilde.] Døtre:

1) *Gerda Christine*, f. 2 Juni 1908.

2) *Else Agnete*, f. 21 Juni 1911, Student, g. 19 Nov. 1937 m. Assurandør *Klaus Bille Martens*. [Odense.]

2. *Peter Eleon Ernst Emil*, f. 6 Maj 1852 † 31 Aug. 1908, *Postmester*. Søn:

af 1. Ægteskab m. *Julie Ibsen* (1854—97):

*Poul Emil Matthias*, f. 25 Sept. 1882 † 31 Jan. 1931, *Civilingeniør*, *Kaptajn i det canadiske Artilleri*, g. 1<sup>o</sup> 24 Febr. 1907 m. *Elna Elisabeth Bay*, f. 21 Okt. 1883, *skilt* † 8 Okt. 1936, 2<sup>o</sup> 8 Jan. 1916 m. *Johanne Ernestine Augusta Carstens*, f. 27 Dec. 1886 (g. 2<sup>o</sup> m. *Westengaard*). [K.] Børn:

af 1. Ægteskab:

1) *Poul Ernst Christian*, f. 23 Maj 1907. [K.]

2) *Bendt Mogens*, f. 4 Dec. 1910, Student, Prokurist i A/S. *Harald Kjær & Co.*, g. 22 Dec. 1934 m. *Helga Kathrine Jensen*, f. 12 Maj 1909. [Falun.] Datter:  
*Bente Regitze*, f. 2 Juli 1937.

af 2. Ægteskab:

3) *Poul Gordon*, f. 15 Okt. 1916.

4) *Jack Torkil*, f. 27 Sept. 1919.

5) *Margaret Ann*, f. 22 Nov. 1921.

## Farfaders Farbroder:

*Paul Christian Stemann*, f. 9 Aug. 1824 † 30 Maj 1902, *Ritmester*, *Gymnastikinspektør*, g. 16 Aug. 1856 m. *Caroline Gustave Schmidt*, f. 31 Juli 1832 † 2 Aug. 1911. Børn:

1. *Anna Pauline Ludovica*, f. 5 Febr. 1860 i Stockelsdorf, Priorinde for Vemmetofte adelige Jomfrukloster (D.r.K.) (B.M.1.\*) (Ø.r.K.3.). [Vemmetofte.]

2. *Christine Marie Lüttau*, f. 8 Juli 1863 i Stockelsdorf, Klosterfrokken i Vemmetofte. [Hellerup.]

3. *Peter Otto*, f. 12 April 1866 † 17 Juli 1940, *Chef for Generaldirektoratet for Post- og Telegrafvæsenets Revisionskontor*, g. 14 April 1894 m. *Comtesse Ines Sybille Holstein*, f. 20 Nov. 1869 paa Langebæksgaard. [Holte.] Søn:

*Paul Ernst*, f. 22 Jan. 1895 i Kbh., cand. phil. Fuldmægtig under Københavns Magistrats 3. Afdeling, g. 7

## Rosenørn.

Aug. 1920 m. Edith Johanne Høffner, f. 7 Aug. 1894 i Frederiksværk. [Holte.] Sønner:

1) Mogens, f. 15 Sept. 1923 i Kbh.

2) Jørgen, f. 30 Juli 1930 i Søllerød.

4. *Frederik Christian*, f. 22 Nov. 1867 † 1 Maj 1936, Kammerjunker, Intendant, g. 5 Maj 1898 m. *Ulla Kjær*, f. 21 Nov. 1876 † 14 Jan. 1927. Datter:

*Ebba*, f. 26 Juni 1899 i Kbh., g. 20 Juli 1923 m. Kaptajn af Fodf. *Johannes Peter Bang Jørgensen* (R.\*), f. 9 Nov. 1891. [Hellerup.]

5. *Helene Christine*, f. 4 Nov. 1869 i Aarhus, Klosterfrøken i Vemmetofte. [K.]
6. *Thøger Emil*, f. 17 Marts 1871 i Aarhus, cand. phil., Kammerjunker, Kasserer\* i Finanshovedkassen (R.\*) [K.]
7. *Paul Christian Stemann*,<sup>o</sup> f. 10 Sept. 1872 i Aarhus, Overtoldkontrolør, Løjtnant,\* Eforus for de Bornemann-Lasson'ske Legater (R.\*), g. 5 Nov. 1908 m. *Marie Rosenørn*, f. 2 Aug. 1878 i Randers. [K.] Datter:  
*Ellen Caroline Marie*, f. 4 Maj 1912 i Kbh. (Vallø.)

## 2. Linje.

*Frédéric Rosenørn*,<sup>o</sup> f. 11 Juni 1860 (Søn af Skibsfører *Thøger Emil*, f. 1 Okt. 1826 † 11 Juni 1868 og *Marie Éléna Anne Saintespès* f. 25 Dec. 1838, g. 22 Sept. 1859 † 6 Marts 1916), Assureur Maritime, g. 2 April 1894 m. *Madeleine Rebierre-Laborde*, f. 25 Marts 1872. [Bordeaux.]

## Farbroder:

*Ditlev Ludvig Pentz*, f. 14 Marts 1817 † 20 Marts 1870, cand. phil., Plantageejer, g. 4 Okt. 1852 m. *Luisa Martinez y Carreras*, f. 16 Aug. 1824 † 7 Juni 1908. Datter:

*Ana Victoria*, f. 23 Dec. 1865, g. 6 Maj 1890 m. Toldkammerchef *Andrés Orsini*, f. 4 Juli 1864. [Havana.]

## 3. Linje.

*Theodor Rosenørn*, f. 16 Nov. 1874 (Søn af Ridelærer *Theodor*, f. 4 Maj 1830 † 18 Dec. 1904 og *Augusta Balke*, f. 9 Nov. 1853 †), Apoteker, g. 16 Febr. 1905 m. *Jennie Alberta Hetrick*, f. 12 Sept. 1873. [Philadelphia.]

## Søster:

*Mathilde*, f. 15 Febr. 1879. [Baltimore.]

## Farbrødre:

1. *Peter Eleon*, f. 16 Okt. 1813 † 18 Nov. 1901, g. 28 Dec. 1849 m. *Anne Catrine Scherg*, f. 10 Okt. 1825 † 22 Marts 1891. Datter:

*Maren Sofie*, f. 12 Maj 1850, g. 8 Maj 1875 m. Arbejdsmand *Anders Pedersen*, f. 17 Marts 1850 † 8 April 1916. [Odder.]

## Rosenørn.

2. *Edvard Frederik Ditlev*, f. 22 Jan. 1817 † 23 Aug. 1853, Vagtmester. Søn:

*Nicola] Theodor*, f. 28 Sept. 1852 † 18 Okt. 1910, Bestyrer, g. 4 Juli 1875 m. *Anna Maria Charlotte Gregeresen*, f. 21 Jan. 1850 † 4 Aug. 1911. Søn:

*Otto Emil*, f. 26 Aug. 1882 † 24 Marts 1933, Diplom-Ingeniør, g. 6 Marts 1909 i Kbh. m. *Maria Honorine Victoria Boutard*, f. 26 Sept. 1887 i Grantham, England. [K.] Døtre:

- a) *Metha Polly*, f. 16 Aug. 1911 i Aarhus, g. 31 Aug. 1934 m. Elektroingeniør, cand. polyt. *Werner Fritz Lange Hjort*, f. 13 Aug. 1909. [Odense.]  
b) *Tove*, f. 9 Juli 1915 i Aarhus, g. m. Grosserer *Harry Grevenkop-Castenskiold*. [K.]

## Ross.



*Generalkrigskommissær Alexander Ross*, hvis Moder var af den skotske Adelslægt *Ross af Balnagown*, blev adlet ved Patent af 12 Juni 1782. Vaaben og udførlig Slægt-tavle, se Aarg. 1912.

### Den ældre Linje.

*William Alexander Balnagown Ross*<sup>o</sup>, f. 13 Sept. 1890 (Søn af Grosserer *Alexander Balnagown*, f. 21 Marts 1853 † 23 Febr. 1930 og *Johanne Marie Hansen*, f. 29 Juli 1854, g. 4 April 1888 † 23 April 1929, g. 1<sup>o</sup> m. Grosserer *Villiam Budde Børgesen* † 1885). Disponent, g. 15 Dec. 1911 m. *Dagny Christiansen*, f. 1 Dec. 1888. [Oslo.] Sønner:

1. *William Alexander Balnagown*, f. 11 Maj 1912, Disponent, g. 28 Juli 1940 m. *Erna Andreassen*, f. 17 Sept. 1916. [Oslo.] Søn:  
*Stein Alexander Balnagown*, f. 12 Jan. 1941 i Oslo.  
2. *Gunnar Christian Wilhelm Balnagown*, f. 10 Okt. 1922.

### Søskende:

1. *Thyra Valborg*, f. 10 Juni 1889, g. 28 Jan. 1921 m. Bankfuldmægtig *Johan Martin Holst*, f. 8 Aug. 1886. [Oslo.]  
2. *Christian Poul Alexander Balnagown*, f. 24 Okt. 1891, Mejeribestyrer, g. 20 Nov. 1920 m. *Emmy Anna Elisabeth Eloesser*, f. 9 Juli 1883. [Vancouver, Canada.]

### Farfader:

*Christian Vilhelm*, f. 15 Aug. 1812 † 10 Marts 1897 Kammerraad, Overlærer og Kordegn. Søn:  
*Julius Frederik Walker*, f. 11 Okt. 1857 † 28 Aug. 1911.

Ross.

*Afdelingschef*, g. 22 Aug. 1901 m. *Mary Annette Olivia Frederiksen*, f. 9 Dec. 1878. [K.] Børn:

- a. *Anna Elma Alexandra*,<sup>o</sup> f. 10 Nov. 1903, Sygeplejerske, g. 20 Maj 1932 m. *Prokurist Hennig Frantz Waldorff*, f. 27 Marts 1904. [K.]
- b. *Peter Julius Walker*, f. 25 Juni 1905, Landmand. [K.]
- c. *Christian Wilhelm John*, f. 24 Dec. 1906, Sekondløjtnant ved Sjæll. Flyverafd. Souschef ved C. B. U., g. 18 Jan. 1942 i Hellerup (Mess.) m. *Karen Tillisch*. [Roskilde.]

Fariaders Broder:

*Sophus Frederik Walmoden*, f. 7 Juli 1821 † 27 Maj 1892, Oberst, g. 1<sup>o</sup> 7 Maj 1851 m. *Christine Augusta Johanne Secher adopt. Møller*, f. 18 Jan. 1825 † 16 Febr. 1852, 2<sup>o</sup> 26 Aug. 1857 m. *Cathrine Dorthea Caspersen*, f. 30 Nov. 1837 † 11 Juni 1890. Børn:

af 1. Ægteskab:

- a. *Poul August Alexander*, f. 2 Febr. 1852 † 18 Jan. 1913, *Plantageejer*, g. 1<sup>o</sup> 11 Sept. 1890 m. *Martha Schröder*, f. 1 Okt. 1872, skilt, 2<sup>o</sup> 14 Marts 1903 m. *Alice Maud Blissett*, f. 27 Juli 1867 † 3 Febr. 1931. [K.] Datter:

af 1. Ægteskab:

*Maud Marie Louise*, f. 25 Jan. 1894. [K.]

af 2. Ægteskab:

- b. *Hans Alexander*, f. 11 Juni 1858 † 14 Juli 1918, *Bogholder*, g. 28 Maj 1889 m. *Victoria Chirino y Belgrano*, f. 6 Juni 1871 i Lomas de Zamora, Argentina. [Buenos-Aires.] Børn:
  - 1) *Manuel Federico*, f. 20 Marts 1890 † 7 Sept. 1937, *Købmand*, g. m. *Maria Luisa Albini*. [Buenos Aires.]
  - 2) *Alejandro Augusto*, f. 10 Maj 1891, *Kasserer*, g. m. *Rosa Torres Quinteros*. [Buenos Aires.] Børn:
    - a) *Juan Carlos*, f. 1920.
    - b) *Ida Elma*, f. 1923.
    - c) *Martha Victoria*, f. 1925.
  - 3) *Elisa Catalina*, f. 16 Febr. 1895, *Pædagog*. [Buenos Aires.]
  - 4) *Ida Victoria Isabel*, f. 16 Marts 1898, *Spillelærerinde*. [Buenos Aires.]
  - 5) *Sofia Clara Fernanda*, f. 30 Maj 1900, *Kommunelærerinde*, g. m. *Ernesto Guillermo Pelligrini*. [Buenos Aires.]
  - 6) *Eduardo*, f. 27 Jan. 1902, *Jernbaneassistent*, g. m. *Aida Tajan* [Buenos Aires.] Søn:
    - Jorge Eduardo, f. 1934.
- c. *John*, f. 16 Maj 1860 † 29 Aug. 1937, *Gartner*, g. 16 Juni 1914 m. *Alvilda Carlson*, f. 26 Dec. 1870. [New York.]
- d. *Elise Marie (Elma) Mathilde*, f. 5 Jan. 1863 i Kbh., g. 16 Maj 1890 m. *Grosserer John Kierulf Balthasar Hornemann*, f. 10 Okt. 1858 † 5 Aug. 1915. [K.]

## Ross.

e. **F r e d e r i k k e** Magdalene, f. 16 Juni 1870 i Aalborg, g. 14 Juni 1896 m. **K ø b m a n d P e t e r** Holten Lange (R.\*), f. 29 Jan. 1870. [Frederikssund.]

## Den yngre Linje.

**Nicolaus Wilhelm Alexander** Ross, f. 25 Maj 1902 (Søn af Skibsbygger, **Nicolaus Vilhelm Alexander**, f. 23 Jan. 1868 † 20 Juli 1912), Sejlmager. [Hamburg.]

### Broder:

**Alfred**, f. 10 Okt. 1903, Lagerist, g. 2 Aug. 1924 m. **K a t h a r i n a** Linden, f. 3 Dec. 1906. [Hamburg.] Søn:  
**Alfred Alexander** Fritz, f. 24 Aug. 1924.

### Moder:

**Thekla** Margretha, født Klein, f. 10 Marts 1883, g. 1 Febr. 1902, Enke 20 Juli 1912. [Hamburg.]

### Faders Søster:

**Elise** Vilhelmine Cecilie, f. 20 Nov. 1864, g. 8 Nov. 1898 m. Bogtrykker **Louis** Zippert, f. 6 Juli 1859. [Berlin, Wilmersdorf.]

## Rumohr.\*



*Gammel holstensk Adelslægt, hvis Stamtavle begynder med Henneke Rumohr, der nævnes 1449. — Udførlig Slægttavle og Vaabenafbildning, se Aarg. 1937.*

Se i øvrigt »Gothaisches genealogisches Taschenbuch der adeligen Häuser. Deutscher Uradel«.

## Rømeling.



*En tysk Slægt, som 1680 kom til Danmark med Patroclus Rømeling, der døde 1736 som Generallieutenant. Ved kgl. aabent Brev af 15 Okt. 1885 anerkendes det, at han og hans ægte agnatiske Afkom henhører til den danske Adel. — Vaabenafbildning i Farver og udførlig Slægttavle, se Aarg. 1929.*

**Emil Adolph** Rømeling, f. 24 April 1851 i Skodsborg (Søn af Kaptajn **Carl** Just, f. 4 Juni 1807 † 8 Juni 1876, og **Frederikke** Petrine Emilie Hansen, f. 31

## Rømeling.

Dec. 1815, g. 29 Juni 1850 † 8 April 1869), Oberstløjtnant\* og Chef\* for Grænsegendarmeriet, Revisor i Sparekassen for Køge og Omegn (K.<sup>2</sup> D.M.) (Pr.R.Ø.3.), g. 29 Okt. 1878 m. Louise Frederikke Dahlstrøm, f. 11 Nov. 1853 † 17 Sept. 1935. [Køge.] Sønner:

1. Carl Wilhelm (Charlie), f. 30 Juli 1879 i Randers, Løjtnant af Forstærkn. ved Gardehusar-Reg., Toldkontrollør, g. 1<sup>o</sup> 3 Aug. 1908 m. Gerda Bruun, f. 4 Juli 1880 † 16 Juli 1936, 2<sup>o</sup> 27 Jan. 1938 m. Toldassistent Ellen Blenda Marie Bang, f. 9 Juli 1890 (hun g. 1<sup>o</sup> m. Toldkontrollør Nielsen, skilt). [K.] Børn:

### af 1. Ægteskab:

a. Else, f. 3 Juni 1909 i Holstebro, g. 22 Marts 1935 m. Direktør August Louis Henrik Bagge, f. 6 Nov. 1864 † 3 Aug. 1941 (han g. 1<sup>o</sup> m. Enkebaronesse Holga Wedell-Wedellsborg, født Wessel † 1926). [K.]

b. Henrik, f. 17 Febr. 1911, Kaptajn løjtnant i Marinen, g. m. Pia - Margherita Bracony, f. 18 Okt. 1913, [K.] Søn:

Hans Henrik, f. 18 Jan. 1934 i Kbh.

c. Jørgen, f. 7 Juli 1914 i Kbh., højere Handelseksamen fra Niels Brocks Handelsskole, Reklamechef for »Tidens Kvinder«, g. 11 April 1942 i Gentofte m. Sigrid (Sis) Strange, f. 25 Maj 1913 i Nykøbing F. [K.]

2. Louis Sophus, f. 28 Sept. 1880 † 12 Dec. 1933, Postassistent, g. 30 Okt. 1909 m. Ellen Bollhorn, f. 27 Nov. 1885. [K.] Sønner:

a. Preben, f. 17 Juni 1912, Gartnermedhjælper, g. 15 Juli 1939 m. Anna Mary Amalie Jespersen, f. 9 Maj 1915. [K.]

b. Kjeld, f. 10 Sept. 1917 i Kbh., Kontorist. [K.]

3. Erik Emil Johan, f. 14 Okt. 1886 i Randers, Tandlæge, Formand for Røde Kors, Køge Afd., Medlem af Best. for Køge Luftværnsforening (D.r.K.M.), g. 2 Sept. 1911 m. Gudrun Holst, f. 2 Sept. 1886 i Kbh. [Køge.] Børn:

a. Tage, f. 20 April 1912 i Køge, 1. Reservelæge, g. 18 Sept. 1937 m. lægeaut. Massøe Inge Marie Berg, f. 24 Febr. 1914 i Vejle. [Holbæk.]

b. Grete, f. 13 Marts 1914 i Køge, g. 23 Nov. 1935 m. Civilingeniør Carl (Jeppe) Grunnet, f. 26 Sept. 1906 i Varde. [Holte.]

c. Hans-Henrik, f. 14 Dec. 1915 i Køge, Bankassistent. [Køge.]

4. Henry Adolph, f. 15 Jan. 1890 i Odense, cand. pharm., adm. Direktør for Løvens kemiske Fabrikker, Formand for Medicinalvarefabrikerne, Medlem af »Medicinnævnet«, af Best. for Dansk Adelsforbund, m. fl. (R.\*) (I.F.3.) (P.r.K.3.) (Ty.r.K.2.), g. 16 April 1919 m. Agnes Johanne Christine Andersen, f. 26 April 1890. [K.] Børn:

a. Inge, f. 14 Jan 1920 i Kbh., Student, ansat i Det gensi-

## Rømeling.

- dige Forsikringsselskab Danmark, g. 31 Okt. 1941 i Kbh. (b. v.) m. Repræsentant Knud Sidelmann Skov, f. 15 Jan. 1913 i Klampenborg (H.). [Amager.]  
b. Mogens, f. 16 Febr. 1923 i Kbh., stud. arch.

### Farbroder:

*Hans Henrik, f. 12 Nov. 1809 † 15 Maj 1845, Premierløjtnant. Søn:*

*Rudolph Waldemar, f. 6 Jan. 1839 † 12 Juli 1885, Rederifuldmægtig. Sønner:*

a. *Rudolph Carl, f. 15 Dec. 1864 † 6 Nov. 1937, Sekretær i »General Electric Co.«, g. 28 Dec. 1904 m. Annie Friend, f. 13 Dec. 1868 i Hastings. [New York.] Sønner:*

1) *Rudolph Cameron, f. 7 April 1907 i Schenectady, ansat i »General Electric Co.«, g. 24 Sept. 1935 m. Adelhaide Witherspoon Marable, f. 2 Juli 1903 i Waterproof, Louisiana.*

2) *Waldemar Briggs, f. 26 Febr. 1909 i Schenectady.*

b. *William Wallace, f. 14 Juni 1871 † 8 Dec. 1929, Forpagter, g. 5 Nov. 1894 m. Elizabeth Murray, f. 16 Marts 1869 † 30 Nov. 1921. Børn:*

1) *Elizabeth Cameron Murray, f. 27 Dec. 1897 i Wigtownshire, g. 21 Nov. 1919 m. Landmand Robert Watt, f. 21 April 1890 i Dunfermlire.*

2) *Jane Catherine, f. 26 Okt. 1900, g. 28 Dec. 1928 m. Robert Dunbar, f. 14 Jan. 1902 † 31 Jan. 1931.*

3) *William Douglas, f. 29 Marts 1903, Mejerist, g. 6 Juni 1929 m. Jane (Jeanie) Elsie Black, f. 7 Okt. 1905. Børn:*

a) *William Wallace, f. 29 April 1930.*

b) *Jane Elsie, f. 21 Juli 1931.*

## de Roepstorf.



*Kaptajn Johan Christopher Roepstorf blev adlet 16 April 1701 med Navnet de Roepstorf. Familien skriver sig de Roepstorf. Udførlig Stamtavle med Vaabenbilæning i Farver, se Aarg. 1917.*

Olavo Christiano de Roepstorff,<sup>o</sup> f. 5 April 1892 (Søn af cand. phil., Lektor Peter William, f. 28 Jan. 1849 † 17 Sept. 1895 og Amelia Augusta de Seuves de Oliveira, f. 25 Maj 1853, g. 7 Okt. 1876 † 4 Juni 1919), cand. phil., Fuldmægtig i Finanshøvedboghoideriet, g. 1<sup>o</sup> 9 April 1921 m. Ellen Thure Møller, f. 29 Dec. 1901, skilt, 2<sup>o</sup> 15 Marts 1941 m. Klara Høiland, f. 18 Sept. 1913 i Valle, Norge. [Hellerup.] Søn:



## de Roepstori.

### af 2. Ægteskab:

Finn Olav, f. 5 Okt. 1941.

### Søstre:

1. **O l g a** Frederikke Augusta, f. 29 Juni 1879. [Hellerup.]
2. **A g n e s** Anelia, f. 19 Okt. 1890, cand. phil., g. 6 Juli 1922 m. Bibliotekar, cand. mag. **H a n s A a g e** Puggaard Paludan, f. 21 April 1894 † 16 Juli 1942. [Hellerup.]

## Scavenius I.



*Kammerherre Peder Brønnum Scavenius til Gjorslev etc. blev ved Patent af 23 Dec. 1843 optagen i den danske Adelsstand. Udførlig Slægttavle med Vaabenafbildning i Farver, se Aarg. 1907.*

**P e d e r** Brønnum Scavenius, f. 12 April 1866 (Søn af Kammerherre, Kultusminister **J a k o b** Frederik, f. 12 Sept. 1838 † 26 Nov. 1915, og **L o u i s e** Sophie Castonier, f. 4 Sept. 1844, g. 21 Juni 1865 † 6 Nov. 1920), Hofjægermester. Besidder af det Scavenius'ske Fideikommis, g. 1<sup>o</sup> 28 April 1892 m. **E m m a** **A n d r e a** **F e r n a n d a** Mourier-Petersen, f. 16 April 1871, skilt 1905 [K.], 2<sup>o</sup> 8 Juni 1907 m. **C a t h a r i n a**, født de Grinewsky, f. 5 April 1866, skilt 1910 † 18 Juni 1923 (hun g. 1<sup>o</sup> m. russisk Kammerherre og Generalguvernør i Podolien **P i e r r e** de Katalay) 3<sup>o</sup> 17 Sept. 1924 med **A l v i l d a** Rasmussen, f. 14 Juli 1880. [K.] Døtre:

### af 1. Ægteskab:

1. **M a r i a** **L o u i s e** Alvilda, f. 17 Febr. 1897, g. 4 Juni 1919 m. Kontreadmiral **E m a n u e l** Briand de Crèvecoeur (K.<sup>2</sup> D.M.) (H.H.T.) (I.F.3.), f. 18 Juni 1882, skilt. [Odense.]
2. **E l i s a b e t h** Anna Charlotte Sophie, f. 28 Okt. 1898, g. 1 Juni 1918 m. Oberst af Fodf., Chef f. 2 Reg. **A a g e** Carl Jacob Alexander Hartz (R.\*D.M.), f. 19 Dec. 1882. [Viborg.]

### Søskende:

1. **J u l i u s** **F r e d e r i k** Christian til Gjorslev og Søholm, f. 8 April 1868 † 22 Sept. 1923, cand. jur., g. 10 Febr. 1914 m. **E l s e** Rosen Haxthausen, f. 2 Juli 1891 (g. 2<sup>o</sup> m. Godsejer **J u l i u s** **V a l d e m a r** Noël). [Juulskov ved Refsvindinge.] Døtre:
  - a. **I n g e b o r g** Julie Ida Brønnum, f. 7 Dec. 1914.
  - b. **A n n i e** Louise Brønnum, f. 27 Febr. 1916, g. 20 Aug. 1935 m. Direktør **H e n r y** Raoul Luppy, f. 8 Maj 1898. [Gløksaxe Fort ved Herlev.]
  - c. **K a r e n - M a r g r e t h e** Brønnum, f. 26 Sept. 1917.
2. **A l i x** Karine Lucie, f. 29 Nov. 1869, Stiftsdame i Vallø. [Vallø Slot.]

## Scavenius I.

3. **Carl Sophus**, f. 24 Juli 1871, g. 6 Febr. 1901 m. *Baronesse Bertha Henriette Frederikke (Fritze) de Falsen Zytphen-Adeler*, f. 28 Juli 1875. [K.] Børn:
    - a. **Alix Brønnum**, f. 13 Maj 1902, Enke efter Kontorchef, Ritmester, Legationsraad Christian Haxthausen. [K.]
    - b. **Jakob Frederik Gregers Brønnum**, f. 5 Marts 1904. [U. S. A.]
    - c. **Jørgen Ove Brønnum**, f. 31 Marts 1917, stud. jur. [K.]
  4. **Harald Roger**, f. 27 Maj 1873 † 22 April 1939, *Mag. art., Kammerherre, Legationsraad, Udenrigsminister,\* overord. Gesandt og befuldmægtiget Minister*, g. 14 Jan. 1909 m. *Anna Sofie Steensen (F.M.I.) (M.T.Kfh.) (F.Æ.L.5.) (Po.r.K.) (Pr.r.K.2.3.) (R.r.K.2.) (Stb.Kr.M.) (Ø.r.K.1.)*, f. 19 Jan. 1889. [K.]
  5. **Birgitte**, f. 12 April 1875. [K.]
  6. **Knud Gjerd**,<sup>o</sup> f. 21 Sept. 1879, *Direktør for »Ry-Kino«*, g. 2 Juni 1907 m. *Henriette Olivia Dahl*, f. 11 Febr. 1886. [K.] Døtre:
    - a. **Birgitte Louise Brønnum**, f. 4 Jan. 1909, Statsaut. Translatør i Fransk. [K.]
    - b. **Annemarie Gudrun Brønnum**, f. 16 Jan. 1912, g. 10 April 1937 m. Advokat Olof af Robson, f. 18 Jan. 1904. [Stockholm.]
    - c. **Inger Vibeke Brønnum**, f. 12 April 1917.
- Farbroder:
- Carl Sophus til Klintholm*, f. 9 Aug. 1839 † 14 Febr. 1901, *cand. polyt., Kammerherre*, g. 26 Aug. 1869 m. *Annie Julie Emely Gustave Thyra Castonier*, f. 25 Nov. 1850 † 3 Dec. 1930. Børn:
1. **Jacob Frederik**, f. 30 Aug. 1870 † 15 Nov. 1928, g. m. *Ingeborg Christine Pedersen*. [Buenos Aires.] Børn:
    - a. **Palle Egon**, f. 18 Febr. 1916. [Krathuset, Langeland.]
    - b. **Carmen Thyra**, f. 18 Aug. 1920. [Krathuset, Langeland.]
  2. **Carl Sophus til Klintholm**, f. 7 Maj 1872, *cand. Jur., Kammerherre (R.\*)*, g. 8 Okt. 1908 m. *Gerda Hansen*, f. 1 Nov. 1886. [Klintholm ved Borre.] Børn:
    - a. **Carl Christian Brønnum**, f. 6 Aug. 1915, Sekondløjtnant ved Livgarden.
    - b. **Charlotte Elisabeth Brønnum**, f. 18 Juni 1930. (Vallø.)
  3. **Gjertrud Annie**,<sup>o</sup> f. 17 Marts 1874. [Charlottenlund.]
  4. **Frederik Holger**, f. 31 Okt. 1875, *Vinbjerger*, g. 20 Marts 1926 m. *Renée Sterlin*, f. 20 Okt. 1899. [Toulon.] Børn:
    - a. **Lilas Fernande Andrée Thyra Brønnum**, f. 9 Jan. 1927.
    - b. **Yves André Fernand**, f. 13 Maj 1935.
    - c. **Claude Jeanne Andrée**, f. 4 Febr. 1941.
  5. **Erik Julius Christian til Voergaard**, f. 13 Juni 1877, *cand. polit., Gesandt,\* Udenrigsminister (R.\*) (M.Th.Kfh.) (B.*

## Scavenius I.

- L.1.) (Chin.G.1.\*) (Fi.H.R.1.) (F.Æ.L.1.) (Gr.Fr.4) (I.Kr.1.) (M.Gr.3.) (N.L.1.) (N.St.O.1.) (Pr.Kr.3.) (Pr.R.Ø.3.) (Pr.r. K.1.3.) (Stb.V.1.) (S.V.1.) (Ø.J.Kr.1.) (Ø.L.1.\*), g. 6 Juli 1913 m. E m m a Eliza, født Hansen, f. 2 Febr. 1869 (hun g. 1<sup>o</sup> m. Apotheker, cand. polit. Carl Otto Valdemar Benzou, skilt † 1927). [Klampenborg.]
6. A n n i e Katherine Sophie Agathe, f. 5 Febr. 1879. [Krat-  
huset, Langeland.]
7. F e r g u s R o g e r, f. 24 Okt. 1880, Maler, g. 14 Maj 1910 m. R i g m o r Sørensen, f. 22 Okt. 1888. [Hellerup.] Børn:
- a. M a i j a Marie Elisabeth Rigmor Brønnum, f. 10 Marts 1911, g. 18 Aug. 1932 m. Sognepræst A x e l Peter Sonne Dam, f. 26 Febr. 1905. [Udby ved Holbæk.]
- b. P e e r Christian Brønnum, f. 10 Sept. 1912, g. 30 Aug. 1941 m. B o d i l Adam. [Elkærholm.]
- c. J e n s Erik Brønnum, f. 5 Aug. 1915, Civilingeniør, g. 7 Jan. 1936 m. E r n a Jacobsen, f. 7 Jan. 1918. [Hellerup.] Søn:
- Johnny Olaf, f. 16 Juli 1936.
- d. H a n s Ove Brønnum, f. 26 Sept. 1917, Forstassistent, g. 30 Maj 1941 i Hellerup (Mess.) m. H e l g a Blem Larsen. Søn:
- Søn, f. 17 Sept. 1942 i Kbh.
- e. Otto Julius J e p Brønnum, f. 22 Okt. 1920, Student.
8. Karine Lucie S o p h y Caroline, f. 22 Aug. 1882, g. m. Greve Hans Ahlefeldt-Laurvig til Stensballegaard.
9. O v e Henrik, f. 1 Maj 1884, Komponist. [Klintholm.]
10. H e n r i k Edgar, f. 3 Sept. 1887 † 13 Dec. 1933, Assistent i Forsikringsselskabet »Danmark«, g. 20 Sept. 1919 m. Emilie Marie Margrethe (G e t h e) Steincke, f. 8 Okt. 1899. [K.] Børn:
- a. B e n d t Maria Finn Brønnum, f. 6 Dec. 1925.
- b. Thyra S u z a n n e Marie Emilie Brønnum, f. 7 Maj 1928.
- c. T h y r a Karine Maria Brønnum, f. 25 Juni 1932.

## Scavenius II.

*Hofjægermester Jakob Brønnum Scavenius til Basnæs, der var en Broder til fornævnte Kammerherre Peder Brønnum Scavenius, blev ved Patent af 20 Marts 1844 optagen i den danske Adelsstand. Udførlig Slægttavle med Vaabenafbildning i Farver, se Aarg. 1907.*

O t t o C h r i s t i a n Jakob Jørgen Brønnum Scavenius.<sup>o</sup> f. 10 Dec. 1875 paa Basnæs (Søn af Kammerherre, Hofjægermester Otto Jakob Brønnum, f. 19 Maj 1849 † 29 Okt. 1913 og Comtesse Christiane Scheel, f. 28 Jan. 1855, g. 3 Jan. 1874 † 13 Juli 1934), Kammerherre, Udenrigsminister.\* Direk-

## Scavenius II.

tør\* for Udenrigsministeriet, Gesandt, Formand i Bestyrelserne for A/S »Det Store Nordiske Telegrafelskab« og »Gasaccumulator«. Viceformand i »Det Forenede Danske Livsforsikrings-Aktieselskab »Hafnia«s Kontrollkomité, Medlem af Bestyrelserne for A/S Dampskibsselskabet »Orient«, for »Privatbanken i Kjøbenhavn«, for »Det Danske Staalvalseværk« A/S og for »A/S Dansk Svovlsyre- og Superphosphat-Fabrik«, Formand for »Foreningen til den ædle Hesteavl's Fremme« (K.<sup>1</sup> D.M.) (M.T.Kfh.) (I.F.1.) (Chin.G.H.1.) (F.Æ.L.2.) (I.Kr.1.) (N.O.N.1.) (P.S.&L.2.) (Pr.R.Ø.3.) (R.St.A.1.) (R.St.Stan.3.) (Sp.C.III.3.) (S.N.1.), g. 1<sup>o</sup> 4 April 1911 i Kbh. (C) m. Ingeborg Hansen, f. 14 Juni 1873 paa Øregaard, skilt; 2<sup>o</sup> 5 Sept. 1927 i Kbh. (b. v.) m. Estrød Charlotte Andersen, f. 26 Juli 1892 i Kbh. [K.]

### Broder:

Mogens Erik Frederik Peter Brønnum, Arkivar, f. 2 Sept. 1877, g. 22 Dec. 1910 m. Paula Cecilie Elisabeth Jensen, f. 20 Aug. 1884. [K.]

## Schack.



*Gammel nordtysk Adelslægt, af hvilken Hans Schack i det 17 Aarh. kom til Danmark, 6 Jan. 1658 blev naturaliseret og 25 Maj 1671 ophøjet i grevelig Stand. 17 Sept. 1772 erhvervede Greve Hans Schack Bevilling paa, at alt hans Afkom maa føre Grevetitel. — Kammerherre Engel Carl Ernst von Schack blev naturaliseret 17 Jan.*

1776. — Udførlig Slægttavle og Vaabenafbildning i Farver, se Aarg. 1932.

### Den adelige Linje.

#### I. G r e n.

Se »Danmarks Adels Aarbog«, 1932 og »Gothaisches genealogisches Taschenbuch der adeligen Häuser. Deutscher Uradel.«

### Den grevelige Linje.

Lensgreve Otto Didrik Schack<sup>o</sup> til Schackenberg m. m. (det tidl. Grevskab S.) og det Seekamp'ske Fideikommis, f. 11 Jan. 1882 paa Schackenberg (Søn af Lensgreve Hans til Grevskabet Schackenberg, f. 12 Dec. 1852 † 28 Jan. 1905 og Comtesse H e n n y Louise Vilhelmine Lerche, f. 14 Sept. 1858, g. 23 Nov. 1880 † 30 Sept. 1930), Kammerherre, Hofjægmester, Amtmand over Tønder Amt, Formand for Tønder Landmandsbanks Repræsentantskab og for Plantningsselskabet

## Schack.

»Sønderjylland«s Bestyrelse, Medlem af Nationalbankens Repræsentantskab, af Hedeselskabets og Nordisk Livs- og Ulykkesforsikringsselskabs Repræsentantskaber, Medlem af Bestyrelsen for A/S. Mommark Færge (K.<sup>2</sup>D.M.) (B.L.2.) (F.Æ.L. 3.), g. 15 Nov. 1923 i Vedbæk m. Karin Maria Bertha Josephine, født von Schack, f. 27 Nov. 1889 i St. Goar ved Rhinen (g. 1<sup>o</sup> m. Premierløjtnant i den tyske Marine Hermann von Fischel, skilt). [Schackenberg ved Møgeltønder.] Børn:

1. Comtesse Karin Birgitte Ulrica Henny Ellen, f. 11 Jan. 1925 paa Schackenberg.
2. Comtesse Eva Margrethe Agnes Elisabeth, f. 6 Juni 1926 sst.
3. Comtesse Inger Sybille, f. 3 Febr. 1929 i Tønder.
4. Greve Hans, f. 8 April 1930 paa Schackenberg.

### Søskende:

1. Greve Christian, f. 24 Dec. 1882 paa Schackenberg, preuss. Overførster. Premierløjtnant\* (Pr.J.K.1.), g. 30 Maj 1913 i Nischwitz m. Ruth von Zimmermann, f. 1 Febr. 1888 i Salzmünde. [Nienover v. Uslar.] Børn:
  - a. Comtesse Christiane Helene Margarethe, f. 14 Febr. 1915 i Halle, g. 24 Marts 1941 i Nienover m. Friherre Jobst von Oldershausen zu Oldershausen.
  - b. Comtesse Ille Ulrikke Agnes, f. 22 Nov. 1918 i Würzen.
2. Comtesse Ellen, f. 9 Maj 1884 paa Schackenberg, mag. art. (Preetz.) [K.]
3. Comtesse Agnes Johanne Elisabeth, f. 20 Aug. 1887 paa Schackenberg. (Preetz.) [K.]
4. Greve Erik Hans, f. 17 Sept. 1889 paa Schackenberg, cand. polit., Generalkonsul\* (R.\*) (B.L.4.) (Fi.H.R.3.1), g. 1<sup>o</sup> 4 Aug. 1919 i Vedbæk m. Else Grundtmann, f. 25 Juni 1898 i Kbh., skilt 1929 (hun g. 2<sup>o</sup> m. Baron Otto Lerche); 2<sup>o</sup> 27 Okt. 1931 i Kbh. Fanny Agnete, født Bodenhoff, f. 22 Okt. 1898 i S. Vissing Klostermølle (hun g. 1<sup>o</sup> m. Fabrikant Harald van Deurs, skilt 1931). [Sydney, Australien.] Søn:

af 1. Ægteskab:

Greve Werner Didrik, f. 30 Aug. 1922 i London.

## Schaffalitzky de Muckadell.



*En mæhrisk Adelslægt, der i det 17. Aarh.'s Slutning kom til Danmark. Gehejmeraad Albrecht Christopher Schaffalitzky de Muckadell til Arreskov optoges 2 April 1783 i Grevestanden. — Udførlig Slægttavle og Vaabenafbildning i Farver, se Aarg. 1928.*

Lensgreve Erik Schaffalitzky de Muckadell<sup>o</sup> til Arreskov, Brobygaard og Gelskov (det tidl. Grevskab Muckadell), f. 5

## Schaffalitzky de Muckadell.

Aug. 1888 (Søn af Kammerherre, Hofjægermester, cand. jur. Lensgreve **Albrecht** Christopher Carl Ludvig til Grevskabet Muckadell, f. 11 Juli 1859 † 10 Aug. 1939 og **Charlotte** Christiane Sophie Cederfeld de Simonsen, f. 12 Dec. 1862, g. 7 Sept. 1887 † 14 April 1918), cand. jur., Hofjægermester, Sekondløjtnant ved Livgarden, Formand for Hagenskadeforsikringsselskabet for Fyens Stift, Viceformand i Fyenske Brandassuranceselskab, Medlem af Repræsentantskabet for Københavns Handelsbank og for Fyens Landmandsbank (R.\*), g. 28 Sept. 1923 m. **Anna Elisabeth** Lange, f. 19 Okt. 1896. [Arreskov ved Korinth.]

### Brødre:

1. **Baron Vilhelm Bendt**, f. 21 April 1892, Student, Landbrugskandidat, Forpagter, Formand for Odense Sukkerkogeris Dyrkerforening, Næstformand i Hillerslev Sogneraad, Medlem af Best. for Det kgl. danske Landhusholdningsselskab, g. 20 Juli 1916 m. **Metha** Lodberg, f. 14 April 1895. [Gelskov ved Højrup.] Døtre:
  - a. **Baronesse Else Marie Charlotte**, f. 23 Nov. 1917, Student, eksam. Massøse. (Vallø.) [K.]
  - b. **Baronesse Inge**, f. 28 Maj 1921, Student. (Vallø.) [K.]
2. **Baron Christian Albrecht** til Bjergsted Skov og Grevindeskoven, f. 21 Aug. 1894, Student, Forstkandidat, Hofjægermester, Formand for Dansk Skovforening og for dennes Handelsudvalg, Medlem af Forvaltningsnævnet for Krigsforsikring for Skove og Plantager, g. 12 Maj 1920 m. **Røskva** Metz, f. 5 Aug. 1887. [Bjergsted Skov ved Jyderup.] Sønner:
  - a. **Baron Michael**, f. 18 Marts 1922, Student, Forststuderende.
  - b. **Baron Henrik**, f. 30 Nov. 1923, Student, Landvæsens-elev.
3. **Baron Carl Adolf**, f. 28 Febr. 1904, cand. polyt., Ingeniør ved Generaldirektoratet for Statsbanerne, g. 16 Marts 1927 m. **Karen** Kragelund, f. 5 Dec. 1906. [Ordrup Krat ved Charlottenlund.] Børn:
  - a. **Baronesse Anna Sofie**, f. 22 Okt. 1928. (Vallø.)
  - b. **Baronesse Marie Louise**, f. 28 Febr. 1930. (Vallø.)
  - c. **Baronesse Karen Margrete**, f. 15 Marts 1931 (Vallø.)
  - d. **Baron Bernhard**, f. 22 Dec. 1932.

### Færbødre:

1. **Baron Carl Bernhard**, f. 26 Maj 1861 † 1 Febr. 1930, Hofjægermester, g. 8 Juli 1887 m. **Nancy Ellen** Hansen, f. 22 Juli 1866 † 7 Marts 1922. Børn:
  - a. **Baronesse Emma**, f. 4 Marts 1889, g. m. Oberstløjtnant **Christian Tillisch**. [Charlottenlund.]
  - b. **Baron Ove**, f. 7 Maj 1890, g. 19 Juni 1915 m. **Valborg** Sporon-Fiedler, f. 24 Okt. 1892. [California.] Børn:

## Schaffalitzky de Muckadell.

- 1) Baron M o g e n s, f. 8 Juni 1916, Ingeniør. [K.]
- 2) Baronesse A n n a Elisabeth, f. 18 Juni 1917, g. 21 Aug. 1938 m. Erik Lacoppidan Mielche. [California.]
- 3) Baronesse T o v e, f. 8 Juni 1921. (Vallø.) [California.]
- c. Baronesse M a r g r e t h e, f. 4 Marts 1893, g. 22 Maj 1914 m. Oberst og Chef for Generalstabens Kommandoafdeling Carl Christian Utke Ramsing (R.\*D.M.), f. 31 Maj 1883. [K.]
2. *Baron L u d v i g Sophus Vilhelm til Rødkilde og Margrethesminde*, f. 24 Sept. 1865 † 15 April 1923, g. 5 Juli 1893 m. E m m a Margrethe Hansen, f. 18 Juni 1869 (B.M.1.\*). [K.] Børn:
  - a. Baron J o h a n L u d v i g til Rødkilde, f. 21 April 1894, Løjtnant\* ved Dragonerne, g. 19 Okt. 1918 m. E l s e Undset Gyth, f. 24 Juni 1897. [Rødkilde ved Ulbølle.] Døtre:
    - 1) Baronesse B i r t e Engelke, f. 5 Aug. 1921, g. m. Fuldmægtig, cand. jur. Baron Vilhelm Wedell-Weddellsborg.
    - 2) Baronesse A n n e Merete Louise, f. 22 Sept. 1924. (Vallø.)
  - b. Baron H e n n i n g Emil, f. 17 Maj 1895, g. 16 Nov. 1920 m. Comtesse G u d r u n Bille-Brahe-Selby, f. 16 Nov. 1897 (g. 1<sup>o</sup> m. Peter Anton Jacobæus, skilt). [Odense.] Søn:

Baron S t e e n Eiler, f. 27 Aug. 1921, Student. [K.]
  - c. Baronesse E l s e, f. 24 Jan. 1902, g. 1<sup>o</sup> 26 Sept. 1924 m. E i v i n Carl Suenson, f. 13 Maj 1900, skilt 1935, 2<sup>o</sup> .. .... 1937 m. V a g n Bvgbjerg. [K.]
3. *Baron E r i k Otto Vilhelm*, f. 30 April 1870 † 30 Nov. 1929, cand. jur., kgl. Fuldmægtig. g. 18 Nov. 1924 m. D o r t h e (D o r t h e) Emilie Roed, f. 3 Nov. 1871. [K.]

### Farfaders Farbrødre:

1. *Baron L u d v i g Detlev til Nybøllegaard*, f. 19 Jan. 1804 † 30 Sept. 1864, Forst- og Jagtjunker. Sønner:
  - a. *Baron S o p h u s Erik Skeel*, f. 10 Sept. 1836 † 10 Juni 1892, g. 16 Juni 1863 m. *A d e l a i d e Marie Henriette Mackeprang*, f. 28 Juni 1845 † 25 Juli 1897. Børn:
    - 1) Baron E r i k O s k a r, f. 8 Nov. 1871, Ritmester\* (R.\*D.M.), g. 16 Okt. 1905 m. A g n e t e Minna Birck, f. 4 Nov. 1879 † 9 Okt. 1934. [Frederiksberg.]
    - 2) Baronesse B e t z y, f. 15 Nov. 1875, g. 9 April 1904 m. Landbrugsdirektør V a l d e m a r Bruun, f. 11 Juni 1861 † 19 Juli 1914. [K.]
  - b. *Baron L u d v i g Bernhard Maximilian*, f. 10 Maj 1843 † 13 Marts 1922, Oberstlieutenant, g. 19 Jan. 1877 m. F a n n y Kirstine Laurine Holm, f. 19 Dec. 1859, skilt 1891 (hun g. 2<sup>o</sup> m. svensk Hofretsnotar Ernst F r e d r i k Bjørkman †). [K.] Børn:

## Schaffalitzky de Muckadell.

- 1) Baron Cai<sup>o</sup>, f. 23 Okt. 1877, Kaptajn\* af Flaaden, Afdelingschef\* i Marineministeriet, Redaktør af »Berlingske Aftenavis« (R.\*D.M.) (H.H.T.) (I.F.2.) (M. Gr.3.) (N.O.N.3.) (R.St.Stan.3.) (S.Sv.3.1) (Ty.O. Æ.2.), g. 15 Dec. 1900 m. Ellen Ingeborg Seiersen, f. 14 Febr. 1879. [K.] Døtre:
    - a) Baronesse Berete, f. 18 Sept. 1901. Konventualinde i Roskilde adelige Jomfrukloster. [K.]
    - b) Baronesse Viveka, f. 18 Sept. 1901, g. 11 Marts 1926 m. Godsejer, Sekondløjtnant ved Gardehusar-Reg., Hofjægermester, Kammerjunker Jørgen Eigil Viffert Dinesen, f. 22 Juni 1895, [Kragerup, Ruds-Vedby.]
    - c) Baronesse Ellen Irmelin, f. 5 Nov. 1911. [K.]
  - 2) Baronesse Carmen Elisabeth, f. 12 Sept. 1887, g. 17 Maj 1911 m. Civilingeniør Valdemar Düring Lausen, f. 8 Juli 1885. [K.]
2. Baron Vilhelm Joseph Henrik, f. 3 Marts 1811 † 26 Juli 1876, Kammerherre, Kaptajn, Amtsforvalter, g. 13 Marts 1852 m. Albinia Vilhelmine Jane Louise Hagemann, f. 29 April 1824 † 27 Nov. 1896. Datter:  
Baronesse Olga Fanny, f. 5 Jan. 1859, Stiftsdame i Vallø. [K.]

## Scheel — Scheele.



*Tysk Slægt, der i det 17. Aarh. kom til Danmark, og af hvilken de ægte agnatiske Descendenter af den 1738 afdøde General-lieutenant Hans Heinrich Scheel ved kgl. aabent Brev af 1 Okt. 1890 er anerkendte som hørende til den danske Adel. — Vaabenafbildning i Farver og udførlig Slægt-tavle, se Aarg. 1893.*

### I. Linje.

Den preussiske Gren.

Ernst Günther Scheel,<sup>o</sup> f. 20 Febr. 1897 (Søn af Amtsførstander Otto, f. 13 Dec. 1859 † 7 Okt. 1934 og Marie Auguste Helene (Marka) Gloeckner-Carl, f. 22 Maj 1866, g. 4 Juli 1885 † 23 Maj 1836), preuss. Løjtnant, g. 9 Sept. 1923 m. Helga Kellner, f. 7 Jan. 1897. [Halbau, Schlesien.]

### Farfader:

Max, f. 28 April 1829 † 20 Maj 1906, Godsforvalter, g. 27 Febr. 1859 m. Anna Veronelli, f. 6 Aug. 1831 † 28 Juli 1909.  
Børn:



## Scheel.

1. *Max Joachim Otto*, f. 7 Juli 1862 † 24 Marts 1936, sachsisk Generalmajor, g. 15 Febr. 1891 m. *Barbara Elise Poppe*, f. 29 Sept. 1868 † 3 Nov. 1937. Børn:
  - a. *Ingeborg Barbara*, f. 21 Jan. 1893, Røde Kors-Søster. (Pr.r.K.3.). [Marburg.]
  - b. *Erik Hans Gottfried*, f. 26 Juli 1894, sachsisk Premierløjtnant (Pr.J.K.2.) (S.A.3.<sup>2</sup>) (Ty.K.Æ.K.), g. 25 Febr. 1924 m. *Hedwig von Westhofen*, f. 3 Dec. 1880. [Berlin.]
  - c. *Siegwart Carl Knut*, f. 15 Nov. 1896, sachsisk Premierløjtnant (Pr.J.K.2.) (S.A.3.<sup>2</sup>) (Ty.K.Æ.K.), g. 7 Maj 1928 m. *Ingeborg Schünemann*, f. 29 Okt. 1905. [...] Søn:  
*Siegwart Hilmar Max*, f. 27 Jan. 1929.
  - d. *Helmuth Thassilo*, f. 18 Dec. 1897, Oberstløjtnant (Pr.J.K.2.) (S.A.3.<sup>2</sup>) (Ty.K.Æ.K.), g. 3 Marts 1928 m. *Ilse Rascher*, f. 4 Juni 1897. [Berlin.] Datter:  
*Jutta*, f. 3 Okt. 1936.
  - e. *Irmgard Elise Anna*, f. 3 Maj 1899 (Pr.r.K.3.), g. 3 Sept. 1930 m. Marine-Overbygningsraad, Dr. *Gerhard Kröber*, f. 7 Aug. 1901. [Berlin.]
  - f. *Irene Marie*, f. 21 Okt. 1905, Sygeplejerske. [Berlin.]
2. *Günther Ulrich Ernst*,<sup>o</sup> f. 25 Okt. 1863, Premierlieutenant,\* g. 17 Maj 1888 m. *Olgä Thost*, f. 10 Dec. 1865. [Sao Paulo, Brasilien.] Datter:  
*Ruth Lucie*, f. 29 Juli 1889, g. 1<sup>o</sup> 18 Maj 1912 m. Dr. chem. *Walter Bobrik* † 2 Juli 1919, 2<sup>o</sup> 29 Dec. 1920 m. Dr. med. *Fred von Dieterich*. [Sao Paulo.]
3. *Maria Anna Elisabeth*, f. 5 Juni 1865, g. 28 April 1886 m. preuss. Distriktskommisær *Erwin Karl Louis August von Rappard*, f. 23 Aug. 1860. [Hamborg.]

### Farfaders Broder:

*Otto til Scheelshof*, f. 10 Juli 1819 † 13 Nov. 1884, preuss. Kaptajn, g. 23 Marts 1857 m. *Johanna Braun*, f. 9 Maj 1828 † 3 Febr. 1911. Døtre:

1. *Helene*, f. 29 Aug. 1859, g. 28 Sept. 1887 m. Pastor *Oswald Martini*, f. 5 Aug. 1839 † 12 April 1889. [Königsberg.]
2. *Anna Franzisca Emma*, f. 30 Sept. 1861, g. 14 Aug. 1885 m. Overforvalter *Max Otto Gottlob von Proeck til Obliewo*, f. 26 Maj 1854. [Charlowo ved Kobylepole i Posen.]

### Farfaders Farbroder:

*Otto Albert*, f. 8 Maj 1796 † 29 Juni 1865, preuss. Oberst Søn:

*Heinrich Frantz Scheel*, f. 9 Okt. 1839 † 7 Maj 1913, preuss. General, g. 21 Maj 1872 m. *Marttha Martmann*, f. 4 Aug. 1850 † 26 Marts 1901. Døtre:

1. *Ilse Maria*, f. 22 April 1873.

## Scheel.

2. **Martha** Margarethe, f. 25 Febr. 1875, g. 30 Okt. 1900 m. Dr. med. **Otto Hauser**, f. 30 Jan. 1863, skilt 1908. [Berlin.]
3. **Anna Elisabeth** (E l l y), f. 1 Okt. 1877, g. 18 Marts 1898 m. Dr. jur. **Fritz Backhausen** til **Nettehammer**, f. 15 Jan. 1866 † 12 Maj 1924. [Nettehammer ved Rhinen.]
4. **Erica Constanze Julia**,<sup>o</sup> f. 22 Nov. 1881, g. 12 Juli 1912 m. Maler **Ivo Manfred Gerhart Hauptmann**, f. 9 Febr. 1886. [Hochkamp ved Hamborg.]

## II. Linje.

**Max Christian Frederik Scheel**, f. 2 Juni 1885 i Næstved (Søn af Universitetskonservator **Johan Evald Christian**, f. 21 Juli 1854 † 10 Juni 1938 og **Caroline Margrethe Tryde**, f. 5 Juli 1855, g. 3 Nov. 1883 † 13 Okt. 1929), Læge, g. 24 Jan. 1914 i Kbh. m. **Winnie Schultz**, f. 17 Juli 1888 i Kbh. [Odense.] Døtre:

- a. **Birthe**, f. 25 Sept. 1916 i Odense.
- b. **Mette**, f. 3 April 1919 sst.

### Brødre:

1. **Holger Anton Wilhelm**, f. 13 April 1887 i Næstved, Bankbestyrer\*, g. 21 Maj 1937 paa Frederiksberg m. **Ella Marie Sofie Bast**, f. 22 April 1891 i Kbh. [K.]
2. **Hennig Knud Jørgen**,<sup>o</sup> f. 31 Aug. 1889 i Holbæk, Museumsinspektør, Maler (R.\*) (F. off. de l'instr. public.) (I.St. 5.), g. 21 Dec. 1920 i Kbh. m. **Elsie Amalie Olesen**, f. 8 Juni 1896 i Kbh. [Klampenborg.] Søn:  
**Jørgen**, f. 10 Febr. 1927 i Kbh.

### Farfaders Brødre:

1. **Hans Christian Henrik**, f. 18 Marts 1804 † 17 Maj 1855, Toldkontrolør, karakt. Kaptajn. Søn:  
**Johan Jacob Frederik**, f. 20 Sept. 1827 † 12 Juni 1869, Arkivassistent, g. 30 April 1853 m. **Marie Christine Nielsen**, f. 21 Nov. 1831 † 9 Maj 1897. Børn:
  - 1) **Anton Frederik**, f. 14 Febr. 1860 † 1 Maj 1937, Direktør, g. 20 Dec. 1910 m. Ingeborg **Elisabeth Kromann**, f. 26 Maj 1882. [K.] Datter:  
**Tove**, f. 8 Nov. 1911, g. 28 Okt. 1936 m. Isenkræmmer **Knud Lindvad**, f. 22 Aug. 1912. [K.]
  - 2) **Henrik Sophus Emil**, f. 9 Sept. 1864 † 21 Febr. 1926, g. 15 Juli 1900 m. **Petra Jacobine Larsen**, f. 7 Aug. 1867. [K.] Datter:  
**Asta Marie**, f. 11 April 1902, g. 6 Aug. 1922 m. Kontrolør **Aksel Eiolf Paul Stauning**, f. 21 Juni 1899. [K.]
  - 3) **Anna Rebecca Elisabeth**, f. 10 Juni 1867, g. 22 Juni 1894 m. Ingeniør **Otto August Bruun**, f. 18 Marts 1868 † 27 Jan. 1941. [K.]

## Scheel.

2. *Jacob Georg*, f. 31 Aug. 1813 † 15 Sept. 1878, *Godsforvalter*, g. 7 Juni 1854 m. *Dorothea Sophie Henriette Frederichsen*, f. 17 Aug. 1828 † 28 Dec. 1886. Sønner:
- a. *Christian Frederik*, f. 24 Febr. 1855 † 27 Aug. 1931, g. 1 Maj 1892 m. *Charlotte Gustafson*, f. 5 Dec. 1869. [Chicago.] Børn:
    - 1) *Bertha*, f. 20 Febr. 1893, g. 17 Sept. 1913 m. *Beverly Burlinghame Brewer*, f. 17 Sept. 1891, skilt 1924. [Milwaukee, U.S.A.]
    - 2) *Walter Byron*, f. 16 Dec. 1896, Superintendent, g. 28 Jan. 1928 m. *Pearl Lena Martelle*, f. 1 Jan. 1892. [Chicago.]
    - 3) *Esther Henriette Louise*, f. 6 Dec. 1903. [Chicago.]
  - b. *Axel Vilhelm*,<sup>o</sup> f. 15 Jan. 1864, Kontreadmiral,\* Chef for Orlogsværftet, Chef for Flaadestationen,\* Jagtkaptajn\* og Chef\* for Adjutantstaben af Søværnet hos Kong Christian X. (K.<sup>1</sup>D.M.) (H.H.T.) (Bulg.M.F.4.) (F.T.M.) (F.M.Ma.1.) (F.S.S.1.) (F.Æ.L.2. (I.Kr.2.) (N.Kr.M.) (N.O.N.3.) (Pr.R.Ø.4.) (R.St.Stan.3.) (S.Sv.2.<sup>1</sup>), g. 15 Okt. 1898 m. *Louise Marie Carmélite Delinois*, f. 15 Maj 1874. [K.] Børn:
    - 1) *Carmen Henriette*, f. 26 Juli 1899, g. 3 Sept. 1930 m. Direktør for Kaliimporten *André Edmond Joseph Delahousse*, f. 9 April 1896. [Stockholm.]
    - 2) *Charles Axel Georg*, f. 21 Okt. 1900, cand. polyt., Ingeniør ved Københavns Havnevæsen, g. 29 Dec. 1927 m. *Kate Faber*, f. 17 Juli 1906. [K.] Datter:  
*Lise*, f. 24 Dec. 1929. (Vallø.)
    - 3) *Erik Linois de*, f. 26 Jan. 1908, cand. jur., Sekretær i Landbrugministeriet, g. 4 Maj 1940 m. *Clara Hellen Elisabeth Suenson*, f. 19 Sept. 1919. [K.] Søn:  
*Christian Lennart Linois de*, f. 26 Febr. 1941.
    - 4) *Jacqueline Marie-Rose Elisabeth*, f. 20 Dec. 1909, g. 28 Juli 1932 m. Læge *Kay Rasmussen*, f. 19 Nov. 1906. [Sønderborg.]
    - 5) *Lilith Nicole*, f. 4 Sept. 1916, Student, g. 19 Aug. 1938 m. Læge, Dr. med. *Erling Østergaard*, f. 9 Nov. 1907. [K.]

## III. Linje.

- Herman Carsten Johannes Scheel*,<sup>o</sup> f. 19 Jan 1859 i Hamar (Søn af Sørenskriver *Johan Christian Ræder*, f. 26 Dec. 1823 † 10 Febr. 1898, og *Christiane Marie Mathilde Bay*, f. 5 Aug. 1831, g. 14 Aug. 1853 † 2 Febr. 1913), Dr. jur., Statsraad\* og Justitsminister,\* Justitiarius\* i Højesteret, Medlem af Videnskabsselskabet i Oslo (I.Kr.1.) (N.St.O.2.<sup>4</sup>), g. 5 Maj 1888 i Moss m. *Sara Leonore Sandberg*, f. 10 April 1870 sst. [Slemdal.] Børn:
1. *Johan Fredrik*, f. 26 Dec. 1889 i Oslo, Kontorchef i Finansdepartementet, g. 16 Okt. 1927 i Kbh. m. *Elsie Mar-*

## Scheel.

grethe Voldum-Larsen, f. 12 Jan. 1900 sst. [Røa Haveby ved Oslo.] Sønner:

a. Christian Fredrik, f. 27 Dec. 1930 i Oslo.

b. Johan Henrik, f. 11 Marts 1936 sst.

2. Carsten Bay, f. 6 Maj 1891 i Oslo, Bankchef, g. 11 Jan. 1918 i Oslo m. Mildred Dawes, f. 19 Sept. 1897 i Horten. [Moss.] Børn:

a. Carsten, f. 17 Jan. 1929 i Moss.

b. Hans Jacob, f. 30 Jan. 1932 sst.

c. Mildred Merete, f. 8 April 1934 sst.

3. Georg Henrik, f. 30 Maj 1894 i Oslo, Forretningsmand, g. 15 April 1922 i Oslo m. Ingeborg Bjelke Lund, f. 26 Marts 1900 sst. [Bygdø.] Børn:

a. Anne Elisabeth (Annelise), f. 16 Febr. 1923 i Graz, Østrig.

b. Jens Herman, f. 7 Juli 1924 i Oslo.

4. Christen, f. 11 Okt. 1896 i Oslo, Sekretær i Statens Pensionskasse, g. 5 Juli 1926 i Oslo m. Mildred Hazeland, f. 25 Aug. 1894 sst. [Oslo.]

5. Elisabeth (Lilli), f. 7 Juli 1898 i Oslo, Keramiker, g. 6 Sept. 1941 i Oslo m. Komponist Bjarne Alexander Brustad, f. 4 Marts 1895 i Oslo, separeret. [Slemdal.]

## Søskende:

1. Signe, f. 23 Nov. 1860 i Hamar, Malerinde. [Oslo.]

2. Alfild, f. 26 Juni 1862 i Hamar, g. 28 Aug. 1891 i Østre Toten m. extraord. Professor i Retsvidenskab, Dr. jur. & legum Absalon Taranger, f. 10 Aug. 1858 † 20 Nov. 1930. [Oslo.]

3. Axel, f. 30 Juli 1869 † 17 Febr. 1925, Højesteretsadvokat, g. 27 Juli 1895 i Moss m. Kirsten Georgine Hjersing, f. 10 Maj 1871 sst. [Oslo.] Børn:

a. Johan Otto, f. 24 Sept. 1896 i Sund, Diplomingeniør, g. 29 Aug. 1942 i Værdal m. Dagrund Lund, f. 28 Dec. 1908 i Vikna. [Smestad ved Oslo.]

b. Ingrid, f. 23 April 1898 i V. Aker, g. 12 Sept. 1897 i Moss m. Diplomingeniør Ragnar Evensen, f. 4 Sept. 1897 i Oslo. [Oslo.]

c. Randi, f. 7 Juni 1899 i Moss, g. 10 Maj 1921 sst. m. Konsul Hermod Sverre, f. 3 Dec. 1897 i Oslo. [Frankrig.]

d. Vilhelm, f. 4 Juni 1901 i Moss, Højesteretsadvokat, g. 28 Aug. 1926 i Drøbak m. Astrid Ring Morterud, f. 8 Juni 1902 sst. [Moss.] Børn:

1) Aksel, f. 18 Sept. 1930 i Moss.

2) Elisabeth, f. 7 Dec. 1935 sst.

- e. Christian Frederik, f. 19 Marts 1905 i Moss, Højesteretsadvokat, g. 2 Sept. 1933 i Trondheim m. Elinor Johanne Ræder, f. 24 Maj 1912 sst. [Røa Haveby ved Oslo.] Døtre:

## Scheel.

- 1) *Kirsten Ræder*, f. 26 April 1936 i Oslo.
- 2) *Inger Johanne*, f. 9 Marts 1940 sst.
4. *Valborg*, f. 30 Juli 1869 i Oslo, g. 6 Sept. 1894 i Østre Toten m. *Translatør, Overlærer, cand. phil. Joachim Friele Nicolaysen*, f. 28 Juli 1866 † 9 Jan. 1933. [Oslo.]
5. *Helga Johanne*, f. 30 Marts 1871 i Oslo, g. 16 Maj 1891 i Østre Toten m. *Dr. med. Hans Christian Geelmuyden*, f. 14 Jan. 1861 i Drammen. [Oslo.]

## IV. Linje.

*Anton Henrik Scheel*, f. 20 Juli 1862 i Skien (Søn af dansk Vicekonsul *Christian Frederik*, f. 18 Maj 1820 † 10 Febr. 1907 og *Elisabeth (Elise) Catharine Blom*, f. 12 Sept. 1824, g. 25 Nov. 1848 † 27 Juli 1921), *Overretssagfører*. [Kragørø.]

### Broder:

*Christian Frederik*, f. 21 Aug. 1865 † 8 Marts 1926, *Ekspeditionschef i Handels- og Søfartsdepartementet*, g. 17 Juni 1896 i Kria. m. *Helga Andersen*, f. 4 Juni 1868 i Solør. [Oslo.] Døtre:

1. *Elida Johanne Dorothea*,<sup>o</sup> f. 5 Febr. 1898 i Kria., *cand. oecon., Sekretær i Søfartsdepartementet*. [Oslo.]
2. *Elisabeth (Elise) Catharine*, f. 19 Maj 1901 i Kria., g. 24 Marts 1923 i Kria. m. *Docent i Statsøkonomi ved Universitetet, Dr. phil. Thomas Sinding*, f. 21 Sept. 1896 i Kria. [Oslo.]

## V. Linje.

*Arne Scheel*, f. 11 Jan. 1872 i Kria. (Søn af Læge *Axel Christen*, f. 27 Aug. 1837 † 12 Jan. 1900, og *Valborg Rørdam*, f. 10 Maj 1847, g. 3 Sept. 1869 † 13 Marts 1893), *Gesandt (K.<sup>1</sup>) (F.Æ.L.3.) (I.Kr.1.) (I.M.&L.2.) (J.O.S.2.) (N.St.O.2.<sup>1</sup>) (N.H.VII.J.M.) (N.Kr.M.) (P.V.V.1.) (Sp.I.K.2.<sup>2</sup>) (Ty.Ø.1.\*) (U.F.1.\*) (Ø.F.Æ.T.2.)*, g. 9 Dec. 1909 i Paris m. *Maria Mathilde Smith*, f. 12 Febr. 1885 sst. [Slemdal pr. Oslo.] Børn:

1. *Valborg Nancy*, f. 3 Aug. 1911 i Kria., g. 9 Dec. 1932 i Berlin m. *Bureauchef Lauritz Grønvold*, f. 17 Aug. 1891 i Kria. [Oslo.]
2. *Vilhelm*, f. 29 Marts 1913 i Kria., *Forretningsmand*.
3. *Arne*, f. 6 Aug. 1914 i Kria., *cand. jur.*

### Søskende:

1. *Sigrid*, f. 23 Sept. 1870 i Kria, g. 28 Okt. 1902 i Berlin m. *Direktør Gustav Erich Lilienthal*, f. 12 Maj 1879 † 2 Sept. 1935. [Oslo.]
2. *Olaf*, f. 1 Okt. 1875 i Kria., *Dr. med., Overlæge\* ved Ullevaal kommunale Sygehus, klinisk Lærer ved Universitetet (F.Æ.L.4.)*, g. 31 Juli 1903 i Kria. m. *Johanna Sofie Nissen*, f. 31 Juli 1876 i Kria., *skilt 1929*. [Oslo.] Børn:

## Scheel.

a. **Axel Christen**, f. 21 Dec. 1905 i Kria, Læge, g. 15 Juni 1938 i Oslo m. **Solveig Fougner Rhode**, f. 12 Febr. 1915. [Oslo.] Datter:

**Vibeke**, f. 25 Maj 1941 i Oslo.

b. **Eva Margarete**, f. 12 Aug. 1912 i Kria., Student, Arkitekt, g. 2 Nov. 1939 i Berlin m. Diplomingeniør **Alexander Hans Walter Exner**. [Berlin.]

### Farbroder:

**Anton Vilhelm Rosing**, f. 7 Okt. 1840 † 9 Marts 1910, Assessor i Norges Højesteret, g. 9 Sept. 1882 m. **Dorothea (Dolly) Margrethe Grøn**, f. 13 April 1857 † 27 Juli 1934. Sønner:

1. **Jørgen Herman Vogt**,<sup>o</sup> f. 26 Aug. 1883 i Oslo, Dommer i Oslo Byret, Formand i Bestyrelsen for Oslo Hospital, g. 26 Okt. 1915 i Oslo m. **Petra Michelet Gedde**, f. 2 Okt. 1891 sst., Sekretær i Norges Røde Kors (N.K.F.M.1.) (N.r. K.). [Oslo.]
2. **Andreas Fredrik Grøn**, f. 25 Febr. 1886 † 24 Juni 1932, Dr. phil., Statsarkivar, g. 5 Marts 1924 i Oslo m. **Alette Finne**, f. 1 Maj 1893 sst. [Oslo.]

## Scheel-Plessen.

Se Plessen.

## Schimmelmann I.



*Heinrich Carl Schimmelmann til Ahrensburg blev ved Patent af 16 April 1762 ophøjet i friherrelig og 28 April 1779 i grevelig Stand. — Udførlig Slægttavle og Vaabenafbildning i Farver, se Aarg. 1934.*

Greve **Ernst Sophus Christian Erik Schimmelmann**,<sup>o</sup> f. 31 Juli 1887 paa Ahrensburg (Søn af preuss. virkelig Gehejmeraad, Lensgreve **Carl Gustav Ernst** til Grevskabet Lindenberg, til Mylenberg Gods samt til Fideikommisgodset Ahrensburg i Holsten, f. 29 Okt. 1848 † 5 Sept. 1922 og **Elisabeth (Betty) Catharina Skeel**, f. 22 Maj 1861, g. 31 Aug. 1884 † 31 Aug. 1928), har frasagt sig Retten til at arve Faderens Besiddelser, Maler, Redaktør, g. 6 Maj 1925 i Vallø m. **Comtesse Marie Danneskiold-Samsøe**, f. 27 Febr. 1894 i Kbh. [Gl. Hellebækgaard.]

### Søskende:

1. **Comtesse Sophie Adelaide Erika Caroline**, f. 17 April 1886 paa Ahrensburg (Pr.r.K.2.), g. 3 Juli 1923 i Wandsbeck

## Schimmelmann I.

- m. Skatteembedsmand **Paul Muttscheller**. [Traunstein, Bayern.]
2. Lensgreve **Heinrich Carl** til **Lindenberg** (det tidl. Grevskab L.) og til **Mylenberg Gods**, Besidder af det **Wandsbeck'ske Fideikommis**, f. 13 Juni 1890 paa **Ahrensburg**, preuss. Ritmester\* (H.H.K.) (Fi.F.K.) (Fi.M.M.) (Pr.J.K.1.2.) (Ty.K.Æ.K.1.) (W.M.F.3.) (Ø.M.F.K.) (U.K.M.) (Bulg.K.M.), g. 1<sup>o</sup> 9 Jan. 1925 i Berlin m. **Louise Demuth**, f. 10 Febr. 1903 i Ahrensburg, skilt, 2<sup>o</sup> 29 Juli 1937 i Kbh. m. **Margrethe van der Aa Berthelsen**, f. 23 Juni 1919 i Kbh., skilt (uberettiget til at føre Navnet Schimmelmann) (g. 2<sup>o</sup> m. Oberst **Walter Niederehe**), 3<sup>o</sup> i Taagerup 10 Nov. 1940 m. **Birthe Marie Markersen**, f. 11 Juni 1913 i Rødby. [Lindenberg ved Vaarst.] Sønner:  
af 2. *Ægteskab*:  
a. Greve **Carl Heinrich**, f. 23 Juni 1938 paa Lindenberg.  
af 3. *Ægteskab*:  
b. Greve **Hans Ove**, f. 12 Okt. 1941 paa Lindenberg.
3. Greve **Carl Otto Werner**, f. 22 Juli 1891 paa Ahrensburg, tysk Ritmester\* (Pr.J.K.1.&2.) (Pr.J.2.) (W.M.F.3.) (H.H.K.), g. 1<sup>o</sup> 11 Sept. 1917 i Berlin m. **Dorothea Felicitas Margrethe Antoinette von Wedel**, f. 21 Aug. 1898 i Rathenow, skilt (hun g. 2<sup>o</sup> m. Rigsbankdirektør **Curt Lange** [Berlin.]), 2<sup>o</sup> 24 Aug. 1933 i London m. **Nancy Chetwode Ram**, f. 6 Dec. 1911 i Tenby, Wales. [Hamburg.] Børn:  
af 1. *Ægteskab*:  
a. Greve **Wolffgang Hasso Elard**, f. 2 April 1921 i Hagen ved Ahrensburg.  
b. Comtesse **Gisela Dorothea Margarete Antoinette**, f. 19 Sept. 1925 paa Ahrensburg.  
af 2. *Ægteskab*:  
c. Comtesse **Julia Elisabeth Adelaide Chetwode**, f. 20 Jan. 1939 i Hamburg.
4. Comtesse **Louise (Lita)**, f. 18 Aug. 1892 paa Lindenberg, g. 14 Jan. 1920 sst. m. preuss. Oberstløjtnant **Hans von Nolte**, f. 3 Aug. 1878 † 29 April 1937. [Ahrensburg, Holsten.]
5. Greve **Theodor Friedrich Carl**, f. 3 Marts 1896 paa Ahrensburg, Major og Afdelingschef i den tyske Hær (Pr.J.K.1.2.) (W.M.F.3.) (H.H.K.) (Ø.M.F.K.) (Fi.F.K.3.), g. 20 Febr. 1924 i Kbh. m. **Martha Maria Rickers**, f. 14 April 1903 i Reinfeld. [Sagau.]
- Faders Søkende:**
1. Comtesse **Elisa (Isa) Fanny Augusta**, f. 16 Okt. 1862 paa Ahrensburg, g. 21 Sept. 1897 sst. m. preuss. Regeringsraad,\* **Kaptajn,\* Prins Ferdinand Friederich August Otto Heinrich Karl Eduard Martin von Schönaiach-Carolath**, f. 16 April 1858. [Doberan, Mecklenburg.]
2. Greve **Werner Ernst Carl**, f. 12 Sept. 1865 † 12 Aug. 1941, **Hofjægermester**, g. 14 Febr. 1900 paa Orebygaard m. Comtesse **Ida Margrethe Knuth**, f. 27 Sept. 1880 paa Bandholmgaard, skilt 1915. [K.] Døtre:

## Schimmelmann I.

- a. Comtesse Elisabeth Benedicte Polly Caroline (L i s s i), f. 21 Maj 1901 paa Dronninglund, g. m. Ritmester, Greve Eiler Brockenhuus-Schack.
- b. Comtesse K a r e n Adelaide Margrethe, f. 12 Febr. 1903 paa Dronninglund, g. m. Greve Jørgen Knuth.
- c. Comtesse M a n o n Christiane Olga, f. 10 Nov. 1904 paa Dronninglund, g. m. Baron Christian Wedell-Neergaard.

### Farfaders Broder:

*Greve C a r l Gustav Christian, f. 9 Aug. 1830 † 26 Juli 1901, preuss. Ritmester; g. 10 Juli 1857 m. E l i s e Clementine Starke, f. 10 Juli 1836 † 24 Nov. 1920. Sønner:*

1. Greve F r i t z Albert Heinrich, f. 14 Aug. 1861 i Promnitz, kgl. sachsisk Kammerherre og Oberstløjtnant; \* g. 2 Maj 1895 i Dresden m. Marie Therese Anna E l s a Friherreinde von Fuchs-Nordhoff til Möckern ved Leipzig, f. 16 Marts 1861 i Leipzig. [Leipzig og Möckern.]
2. Greve A r n d Carl Julius, f. 22 Maj 1867 † 10 Juli 1930, sachsisk Major; g. 1<sup>o</sup> 28 Okt. 1898 m. A n n a Marie Eleonore von Sprenger, f. 27 Sept. 1873, skilt 1918 † 3 Nov. 1937; (bis. i Familiekapellet i Ahrensburg); g. 2<sup>o</sup> 4 April 1918 i Berlin m. Phöbe B a r b a r a Katharina Waldow von Wahl, født Ahrendts, f. 3 Sept. 1879 i Nied. Lössnitz. Børn:

#### *af 1. Ægteskab:*

- a. Greve K a r l - H u b e r t u s Arnd Albert Julius, f. 3 Sept. 1903 i Erlenthal, Købmand; g. 1<sup>o</sup> 8 Juli 1929 i Tanga, Østafrika, m. Hildegard Ohlhof, f. 12 Marts 1903 i Berlin, skilt 8 April 1930 (den fraskilte Hustru er ikke berettiget til at føre Navnet Schimmelmann); g. 2<sup>o</sup> m. E l i s a b e t h Anna Ottilie Pladra, f. 27 Aug. 1913 i Prenzlau. [Berlin.] Børn:

#### *af 2. Ægteskab:*

- 1) Greve A r n d - A l f r e d, f. 23 Juli 1934.
  - 2) Greve K a r l - B e r n h a r d, f. 1 Okt. 1935.
  - 3) Comtesse B u r g a, f. 27 Sept. 1936.
  - 4) Greve D i e t r i c h, f. 19 Febr. 1941.
  - 5) Greve E r n s t - E j n a r, f. 24 Juni 1942.
- b. Comtesse R u t h Elise Clementine Marie Anna, f. 3 April 1905 i Erlenthal, g. 24 Maj 1929 i Borna m. sachsisk Stats-Overførster, Dr. phil. H e i n o von der Wense. [Cosel, Königsbrück Land.]

## Schimmelmann II.\*

*Fornævnte Greve Heinrich Carl Schimmelmanns Brodersøn Oberst, senere Generalmajor og Guvernør over de vestindiske Øer Ludvig Heinrich Schimmelmann blev adlet 29 Jan. 1780. Af hans Efterkommere, der nu ganske har forladt Danmark, blev Brødrene Adolf, Friedrich, Carl og Malte Schimmelmann*



## Schimmelmann II.

ved Diplom af 26 Febr. 1883 og disses Søskendebarn Ernst Schimmelmann ved Diplom af 30 Juni 1904 ophøjede i den preussiske Friherrestand. — Udførlig Slægttavle og Vaabenafbildning i Farver, se Aarg. 1934.

Se i øvrigt »Gothaisches genealogisches Taschenbuch der freiherrlichen Häuser«.

## von Schleppegrell.

Gammel lyneborgsk Adelsslægt, der i det 18. Aarh. kom til Danmark. Under 15 Jan. 1880 blev Brødrene Kammerjunker, Kaptajn Frederik Adolph von Schleppegrell og Forstkandidat, Skovrider Vilhelm August von Schleppegrell optagne i den danske Adel. — Uddød i Mandslinjen 30 Sept. 1916.

K a r e n Amalie Augusta von Schleppegrell, f. 1 Dec. 1877 paa Knuthenborg (Datter af Overførster Vilhelm August, f. 2 Juli 1841 † 11 Maj 1887 og Augusta Kragh, f. 29 Juni 1848, g. 7 Okt. 1875 † 21 Febr. 1908), g. 23 Nov. 1909 i Kbh. m. Biskop\* J o h a n n e s Götzsche, f. 25 Juli 1866 † 18 Juli 1938. [K.]

### Søster:

R i g m o r Cecilie Mathilde Abigael,<sup>o</sup> f. 1 Febr. 1880 paa Knuthenborg, Assistent i Kirkeministeriet, Klosterfrøken i Vemmetofte. (Thaarupgaard.) [K.]

## von Schmettau.

Schlesisk borgerlig Slægt, hvis ældst kendte Mand er Borger i Neisse Georg Smete (d. før 1604); Slægten fik 1668 kejserligt Brev paa sin »gamle Adel« og kom endnu i det 17. Aarh. til Danmark. — Leopold von Schmettau blev 24 Febr. 1742 med flere af Slægten tysk Rigs greve. Ved kongl. aabent Brev af 9 Okt. 1885 erholdt Kammerjunker, Premierlieutenant, Rigs greve Alexander Vilhelm Schmettau for sig og sit ægte agnatiske Afkom Anerkendelse som hørende til den danske Adel. — Vaabenafbildning i Farver og udførlig Slægttavle se Aarg. 1914. — Uddød i Mandslinjen 18 Sept. 1906.

Rigs grevinde D a g m a r von Schmettau,<sup>o</sup> f. 16 Juni 1865 (Datter af Rigs greve Vilhelm Cornelius Reimerth, f. 30 Marts 1839 † 18 Sept. 1906 og A n n a Elise Nicoline Margrethe Gamborg, f. 23 Juni 1840, g. 7 Juni 1864 † 8 Jan. 1883), Stiftsdame i Vallø. [K.]

### Søster:

Rigs grevinde E l s e Margrethe, f. 13 Sept. 1870, Konventualinde i Roskilde adelige Jomfrukloster. [K.]

von Schmettau.

Faders Enke:

Enkerigsgrevinde **J o h a n n e**, født Olsen, f. 10 April 1866.  
g. 11 Maj 1893, Enke 18 Sept. 1906. [K.]

## Schmidten.\*

*Ulrich Christian Schmidt, cand. jur., og Johan Friedrich Schmidt blev 10 Dec. 1783 adlede med Navnet Schmidten.*

*Slægtens Medlemmer skriver sig v o n Schmidten.*

Y n g v e Gustav von Schmidten,<sup>o</sup> f. 3 Dec. 1877 i Helsingborg (Søn af Revisor Ludvig August, f. 24 Juli 1845 † 24 Juni 1909 og Betty Hildegard Pauline Pyk, f. 7 Juli 1855, g. 14 Aug. 1874 † 29 Marts 1939), Lic. phil., Forfatter. [Helsingborg.]

## von Scholten.

*En Patricier-Slægt fra Amsterdam, som indkom til Danmark med Jobst von Scholten, der døde 1721 som General og blaa Ridder. Hans Sønesøn, Generalmajor Jobst Gerhard von Scholten blev adlet 23 April 1777.*

*Ved Bevilling af 19 Febr. 1918 har Kejser Karl I af Østrig ophøjet Oberst, Brigadekommandør Erwin Maria Friedrich von Scholten og hans ægte agnatiske Efterkommere i Friherrestanden.*

### I. Linje.

Jens P e t e r von Scholten, f. 15 Dec. 1882 paa Nedergaard ved Vejle (Søn af Godsejer P e t e r Christian Frederik, f. 17 Febr. 1856 † 27 Sept. 1900, og Karen Anna A l v i l d a Thisted, f. 9 Okt. 1858, g. 24 Nov. 1880 † 28 Dec. 1882), Kammerjunker, Ritmester,\* Chef for 3. Udskrivningskreds (R.\*D.M.) (B.L.II.3.) (N.St.O.3.<sup>1</sup>) (S.Sv.3.<sup>1</sup>), g. 1<sup>o</sup> 12 Aug. 1905 m. A s t r i d P å l s s o n, f. 6 Nov. 1879, skilt, 2<sup>o</sup> 11 Dec. 1930 i Tostrup K. m. Hofdame\* hos Dronning Alexandrine, Baronesse Julie Sophie Magdalene Reedtz-Thott, f. 29 Juni 1878 i Hellerup. [Biskopstorp ved Ullerslev.] Børn:

af 1. Ægteskab:

1. J o b s t P a l l e, f. 19 April 1907. [Chicago.]
2. Anna Alvilda F r a n z i s c a, f. 15 Sept. 1909. (Vallø.) [K.]

Søster:

A d e l g u n d e, f. 21 Okt. 1881 paa Nedergaard, g. m. Hofmarskal, Kammerherre, Kaptajn\* Greve Christopher Trampe<sup>o</sup>.

Farfaders Farbroder:

*Frederik Carl E m i l, Kammerjunker, Major, f. 23 Okt. 1786 † 17 Jan. 1873. Søn:*

von Scholten.

*Alfred*, f. 11 Jan. 1831 † 14 Marts 1895, østrigsk Major, g. 2 Febr. 1856 m. *Adele von Denkstein*, f. 2 Febr. 1856 † 23 Sept. 1892. Sønner:

- a. *Friherre Erwin Maria Friedrich*, f. 17 Sept. 1862 † 7 Nov. 1922, østrigsk Oberst, g. 6 Maj 1896 m. *Olg a Maria Vera Lustig*, f. 13 Juni 1869. [Prag-Weinberge.]
- b. *Alfred*, f. 14 Okt. 1874, Embedsmand ved Banatsregeringen, g. 4 Okt. 1919 i Molve m. *Julie Znidersic*, f. 23 Febr. 1872. [Neudorf, Slovenien.]

## II. Linje.

*Biørn von Scholten*,<sup>o</sup> f. 7 Okt. 1871 (Søn af Overlæge *Emil*, f. 14 Jan. 1837 † 8 Sept. 1908, og *Frederikke Elisabeth Arendrup*, f. 30 Dec. 1842, g. 10 Maj 1865 † 11 Juli 1901), cand. phil., Administrator for det Benzonske Familielegat, g. 31 Jan. 1909 m. *Evelyn Ellerton*, f. 29 Marts 1888. [Odense.] Datter:

*Elizabeth*, f. 5 Marts 1921. (Vallø.)

### Søstre:

1. *Helga*, f. 1 Marts 1866. [Odense.]
2. *Astrid*, f. 27 Dec. 1867, g. 20 Juli 1894 m. Landskabsmaler *Christian Vilhelm Mourier-Petersen*, f. 26 Nov. 1858. [K.]

### Farbroder:

*Frederik Vilhelm*, f. 10 Dec. 1834 † 16 Juni 1889, cand. jur., g. 21 Nov. 1888 m. *Vilhelmine Elisabeth Hübener*, i. 16 Febr. 1860. [Hamborg.] (Antages død.)

## III. Linje.

*Joan Gerhard Rudolph von Scholten*, f. 13 Febr. 1918 (Søn af Kammerjunker, Kaptajn, Kontorchef *Gerhard Rudolph*, f. 5 Febr. 1889 † 9 Febr. 1936 og *Bodil Møller*, f. 13 Juni 1891, g. 7 April 1914, skilt), Sparekasseassistent, g. 2 Maj 1942 i Næstved (St.P.) m. *Elizabeth Giersing*, f. 30 Sept. 1919. [Charlottenlund.]

### Søskende:

*af Faderens 1. Ægteskab* (se ovenfor):

1. *Eli Regitze Theodora*, f. 20 Jan. 1915, g. 1 Maj 1937 m. Læge *Knud Roepstorff*, f. 26 Okt. 1909. [Rødkjærsbro.]
- af Faderens 2. Ægteskab* (se nedenfor):
2. *Jørgen-Ulrik Gerhard*, f. 23 Nov. 1924.
  3. *Bent Henrik Niels*, f. 3 Okt. 1927.

### Faders Enke:

*Olg a Ellinor*, født *Lange*, f. 16 Dec. 1899, g. 1<sup>o</sup> 1 Febr. 1924, Enke 9 Febr. 1936, 2<sup>o</sup> 6 Maj 1937 m. Bankbestyrer *Theodor Rudolph von Scholten*. [Klampenborg.]

von Scholten.

Farfader:

*Frederik Rudolph Gerhard, f. 10 Aug. 1857 † 19 Febr. 1936, Proprietær, g. 1<sup>o</sup> 6 Maj 1888 m. Theodora Fabricius, f. 16 Dec. 1866 † 5 Febr. 1890, 2<sup>o</sup> 23 Sept. 1892 m. Dagmar Brummer, f. 28 Jan. 1864 † 28 April 1940. Børn:*

*af 1. Ægteskab:*

1. *Theodor Rudolph, f. 11 Jan. 1890, Bankbestyrer, g. 1<sup>o</sup> 14 Jan. 1919 m. Anna Regine Malling, f. 24 Maj 1896, skilt, 2<sup>o</sup> 6 Maj 1937 m. Olga Ellinor, født Lange, f. 16 Dec. 1899, Enke efter Kaptajn, Kontorchef, Kammerjunker Gerhard Rudolph von Scholten (se ovenfor). [Klampenborg.] Børn:*

*af 1. Ægteskab:*

- a. *Aase Elisabeth, f. 3 Febr. 1920, Klosterfrøken i Vemmetofte.*

- b. *Tove, f. 16 Jan. 1922, Klosterfrøken i Vemmetofte.*

- c. *Erik, f. 22 Juni 1929.*

*af 2. Ægteskab:*

2. *Elisabeth, f. 24 Juli 1893, g. 9 Maj 1923 m. Sekondløjtnant ved Ing., Civilingeniør Harald Thomas Henrik Nielsen Moldow, f. 4 Dec. 1891. [Gentofte.]*

## von Schreeb.\*



*Christian Frederik Schreeber, af en i Sachsen fra Begyndelsen af det 15. Aarh. blomstrende Patricierslægt, traadte 1664 i dansk Tjeneste og døde 1711 som dansk, virkelig Konsistorialraad i Oldenburg. Hans Sønneson, dansk Justits-, Kancelli- og Regeringsraad i Oldenburg, Landraad i Slesvig og Holsten Eberhard Schreeber blev 8 Aug. 1755 optagen i den danske Adelstand*

*med Navnet von Schreeb. Udførlig Slægttavle med Vaabenafbildning, se Aarg. 1923.*

*Tor Gustaf Wilhelm Schreeber von Schreeb, f. 13 Sept. 1882 i Värnamo (Søn af Kommissionslandtmätare Wilhelm Leopold Henrik, f. 28 Febr. 1835 † 1 April 1902, og Amalia Paulina Kruckenberg, f. 2 Dec. 1847, g. 1 Dec. 1872 † 7 Dec. 1921), Kontorchef ved Generaldirektoratet for de svenske Statsbaner, (S.V.3.1) (S.F.M.1.), g. 23 Marts 1924 i Vreta Kloster K. m. L i s a Normelli, f. 9 Aug. 1892 i Norrköping. [Smedslätten ved Stockholm.] Sønner:*

1. *Hans Schreeber Eberhard, f. 12 Jan. 1925 i Stockholm.*
2. *Tor Christian Frederik, f. 31 Okt. 1926 sst.*
3. *Wilhelm Ernst Johan, f. 7 Okt. 1928 sst.*

## af Schulenburg.\*

*Gammel tysk Adelslægt. Ved Resolution af 14 Febr. 1818 og Patent af 1 Maj 1828 blev »Leopold Wilhelm Baron af Schulenburg« optagen i den danske Adelsstand.*

Se: »Danmarks Adels Aarbog«, 1923, og »Gothaisches genealogisches Taschenbuch der gräflichen Häuser«.

### Schulin.



*Johan Sigismund Schulin blev 6 April 1731 adlet og 31 Marts 1750 ophøjet i grevelig Stand med Rang som lensbesiddende Greve.*

*Greve Christian Julius William Schulin erholdt ved Patent af 10 Marts 1873 i Anledning af, at han havde tiltraadt Besiddelsen af Baroniet Zeuthen, Tilladelse til at forene Navnet Zeuthen med sit eget og at føre det friherrelige Zeuthen'ske Vaaben og ved Patent af 2 Marts 1912 Tilladelse til at føre dette sidste i Forbindelse med det grevelige Schulin'ske Vaaben.*

*Ved Patent af 24. Sept. 1920 fik Premierlieutenant Greve William Christopher Sigismund Schulin Tilladelse til at forene det Zeuthenske Navn med sit eget og at føre det Zeuthenske Vaaben i Forening med det Schulin'ske. — Udførlig Slægttavle og Vaabenafbildning i Farver, se Aarg. 1929.*

Lensgreve Sigismund Schulin<sup>o</sup> til Frederiksdal (det tidl. Fideikommisgods F.), f. 14 Okt. 1892 i Thisted (Søn af Amtmand, Kammerherre, Greve Vilhelm Peter, f. 17 Sept. 1849 † 21 Sept. 1922, og Olga Cecilie Hedemann, f. 1 Juni 1864, g. 19 Dec. 1891, † 14 Juni 1941), Forstkandidat, Hoffjærgemester (R.\*), g. 8 Juni 1920 m. Johanne Amalie Schou, f. 19 Sept. 1896 i Kbh. [Frederiksdal ved Lyngby.] Sønner:

1. Greve Johan Sigismund Vilhelm, f. 16 April 1921 i Hille-rød, stud. jur.
2. Greve Vilhelm Peter, f. 3 Juli 1923 paa Frederiksdal, Student.
3. Greve Christian Sigismund Ludvig, f. 7 Febr. 1932 sst.

#### Brødre:

1. Greve Knud Vilhelm, f. 20 Sept. 1894 i Thisted, Premier-løjtnant\* i Art., g. 7 Juli 1917 m. Rigmør Margrethe Foss, f. 7 Juni 1895, skilt (hun g. 2<sup>o</sup> 15 Jan. 1936 m. Kommandørkaptajn E. M. Dahl). [K.] Børn:  
a. Comtesse Ebba Sigismunda, f. 17 Maj 1918 i Kbh., g.

## Schulin.

- 8 April 1941 m. Sagførerfuldmægtig, cand. jur. Povl Jantzen, f. 5 Sept. 1915.
- b. Greve Erik Vilhelm, f. 14 Marts 1920 i Ringsted, stud. polyt.
2. Greve Oscar Erik Julius, f. 7 Maj 1897 i Thisted, Dommer i Kbhvn.s Byret, Administrator for Det grevelige Dan-nemandske Stift (R.\*), g. 23 Febr. 1924 m. Ellen Schott-mann, f. 1 Nov. 1898 i Kbh. [Skodsborg.]

### Farfaders Broder:

*Greve Hans Sigismund Frederik Alexander William, f. 26 Nov. 1811 † 27 April 1856, Hofjægermester, Inspektør paa Godset Drage i Holsten. Søn:*

*Greve Carl Frederik Sigismund Louis, f. 10 Okt. 1855 † 20 Dec. 1904, g. 2 Dec. 1881 m. Anna Cecilie Adelheid Hastrup, f. 5 Febr. 1860 † 26 Okt. 1919. Børn:*

- a. Comtesse Sophie Ida Caroline, f. 1 Nov. 1882, g. 30 Marts 1905 m. Ritmester\* Erik Pade<sup>o</sup> (R.\*), f. 20 Dec. 1877. [K.]
- b. Comtesse Ida Augusta, f. 9 Nov. 1883, g. 1<sup>o</sup> 2 Okt. 1913 m. Forstinspektør Søren Marinus Storm, f. 23 Juli 1887 † 4 Dec. 1918, 2<sup>o</sup> 16 Okt. 1920 m. Hofjægermester, kgl. Jægermester\* ved Statskovene, Overførster ved Vallo Stift Jørgen Otto Fabricius (R.\*D.M.), f. 15 Sept. 1887. [Hegnetslund ved Herfølge.]

- c. Greve William Christopher Sigismund Schulin-Zeu-then til Sophienholm (tidl. til Baroniet Zeuthen), f. 27 Nov. 1884, Premierlieutenant af Fodf., g. 1<sup>o</sup> 15 Juni 1910 m. Karen Ellen Bernburg, f. 18 Dec. 1880, separ. † 14 Aug. 1935, 2<sup>o</sup> 13 Sept. 1935 m. Anne Marie Hansen, f. 4. Febr. 1899. [Sophienholm ved Tølløse.] Børn:

#### af 1. Ægteskab:

- 1) Greve Carl Frederik Louis Sigismund Christian Ju-lius William til Ny Klingstrup, f. 11 Juli 1911, g. 3 Marts 1937 m. Alice (Sally) Kathleen Butler, f. 9 Sept. 1910. [Ny Klingstrup ved Svendborg.] Søn:

Greve William (Bill) Peter Johan Sigismund, f. 15 Dec. 1937.

- 2) Greve Mogens Preben Johan Sigismund, f. 16 Dec. 1912, Kornet i Feltartilleriet, Godsejer, Direktør for Transportkompagniet »Camino-Chile-Argentina«, g. 6 Nov. 1938 m. Sonja Henckel, f. 2 April 1914. [Guai-que, Aysen, Chile.]
- 3) Greve Ernst Alexander Waldemar Sigismund, f. 19 Marts 1916. [Guaique, Aysen, Chile.]
- 4) Comtesse Tove Elisabeth Margrethe, f. 18 Aug. 1918, g. 16 April 1940 i Tølløse m. Læge Bengt Nyrop Weile, f. 1 Dec. 1908 i Kbh. [Odense.]

#### af 2. Ægteskab:

- 5) Comtesse Anna Catharina Maria Laïla Sigismunda Al-li Sybille, f. 19 Marts 1942 paa Sophienholm. (Vallø.)

## Schulin.

- d. Comtesse Caroline (Leila) Margrethe, f. 1 Aug. 1886, g. 1<sup>o</sup> m. Forstkandidat, Plantagebestyrer Holger von Bülow † 28 Marts 1924, 2<sup>o</sup> 5 Aug. 1925 m. Godsejer S ven Åke Viktor Hallen-Schwartz til Getnö og Adriansnäs, f. 20 Nov. 1890. [Getnö ved Ålshult, Småland.]
- e. Comtesse Anna Sigismunda, f. 13 Marts 1889, g. 12 Okt. 1910 m. Oberst\* ved det tyske Rigsværns Artilleri Bernhard Alexander Felix Troost, f. 18 Dec. 1875 † 21 Juli 1938. [Münster i Westfalen.]
- f. Comtesse Adda Sigismunda, f. 6 Juni 1891, g. 17 Maj 1919 m. Godsejer, Konsul Carl Adolf von Bülow (R.\*), f. 29 Maj 1885 † 3 Maj 1942. [Sao Paulo, Brasilien.]

## Sehested.



*Gammel dansk Adelslægt, hvis Slægt-tavle kan føres tilbage til 1337. Udførlig Stamtavle med Vaabenafbildninger se Aarg. 1911.*

### Sehested af Broholm.

Jørgen Sehested<sup>o</sup> til Broholm (det tidl. Stamhus B.), f. 2 April 1885 (Søn af Kammerherre, Landbrugsminister Knud til Addithus, f. 4 Dec. 1850 † 28 Aug. 1909, og Ellen Sophie Magdalene Bech, f. 11 Sept. 1859, g. 26 Jan. 1883 † 8 Jan. 1941), cand. jur., Hofjægermester, g. 11 Okt. m. Ingrid Frisk, f. 24 Okt. 1901, skilt (g. 2<sup>o</sup> m. Ritmester, Kammerjunker Stig Møller). [Broholm ved Gudme og K.] Døtre:

1. Birgitte, f. 30 Okt. 1922.
2. Mette Sophie, f. 1 Sept. 1926. (Vallø.)

### Søskende:

1. O ve Flemming, f. 9 Jan. 1888, cand. polit., Legationsraad, overord. Gesandt og befuldmægtiget Minister i Rio de Janeiro (R.\*D.M.) (C.H.L.4.) (Fi.H.R.3.<sup>1</sup>) (F.Æ.L.5.) (N.St. O.2.<sup>2</sup>) (S.Kr.4.), g. 7 Okt. 1919 m. Gertrud Frimodt, f. 12 April 1893. [Rio de Janeiro.]
2. Margrethe Christine Caroline, f. 1 Febr. 1890, Stiftsdame i Vallø. [Addithus ved Addit.]
3. Charlotte Christine, f. 23 Okt. 1891, Hofdame hos Hds. M. Dronning Alexandrine, Hofstiftsdame i Vallø (I.F.3.) (N.O.H.D.) (Sp.C.F.1.). [Addithus og K.]

### Farfader:

*Niels Frederik Bernhard til Stamhuset Broholm, f. 20*

## Sehested.

Febr. 1813 † 15 Jan. 1882, Kammerherre, Hofjægermester. Sønner:

1. *Einar til Farumgaard*, f. 23 April 1849 † 11 April 1908, Jægermester, g. 27 Juli 1875 m. *Bertha Mathilde Fenger*, f. 15 Marts 1854 † 13 Febr. 1919. Datter:

*Helga*,<sup>o</sup> f. 10 Maj 1877, overord. Stiftsdame i Vallø, Landbrugskandidat, Fæster af Bjergeskovgaard, Forpagter af Tangegaard, Formand for »Foreningen for kvindelige Landbrugere«, Næstformand for »Fadderskabsforeningen for Højer Sogn«. [Bjergeskovgaard ved Gudme.]

2. *Harald*, f. 25 Marts 1856 † 30 Marts 1901, cand. jur., Herredstuldmægtig: g. 16 Marts 1886 m. *Vilhelmine (Mimi) Marie Margrethe Holbech*, f. 9 Sept. 1862 † 9 Juni 1937. Datter:

*Karen*, f. 15 Maj 1890, overord. Stiftsdame i Vallø (Thaarupgaard.) [Nærum.]

3. *Holger*, f. 2 April 1860 † 1 Jan. 1928, Ingeniør ved Søværnets Bygningsvæsen, g. m. *Eleonora Christine Jensen*, f. 30 Maj 1869 † 20 Marts 1913. Døtre:

a. *Hilda*, f. 20 Okt. 1889, g. 15 Juni 1917 m. Organist *Carl Sauer*, f. 6 April 1888. [Præstø.]

b. *Astrid*, f. 28 Sept. 1898, g. 6 Sept. 1929 m. cand. mag. *Erik Tetens Nielsen*, f. 12 Febr. 1903. [Frederiksværk.]

## Sehested af Fravdegaard.

*Knud Sehested*, f. 13 Marts 1886 (Søn af *Ali Frederik Malte*, f. 1 Dec. 1860 † 5 Juli 1925 og *Johanne Sophie Tørring*, f. 9 Nov. 1861, g. 2 Juni 1885 † 28 Juli 1937), Direktør, Besidder af det Frederik Sehested Fravdegaard'ske Fideikommis, g. 27 Juni 1919 m. *Paula Hennings*, f. 29 April 1896 † 21 Febr. 1927. [Woodbury, New Jersey, U. S. A.]

### Broder:

*Steen*, f. 5 Aug. 1887, cand. polyt., Ingeniør, Second-lieutenant\* i Art., Præsident for The Engineering Association of Malaya [Singapore], g. 14 Marts 1914 m. *Ebba Hennings*, f. 11 Aug. 1892. [K.] Sønner:

1. *Christian Thomesen*, f. 27 Dec. 1914. [K.]

2. *Knud Gyldenstjerne*,<sup>o</sup> f. 1 Okt. 1917, Civilingeniør. [Stockholm.]

### Farfaders Broder:

*Andreas Michael Magnus Steen*, f. 10 Dec. 1838 † 4 Nov. 1922, Ritmester, g. 16 Jan. 1866 m. *Elisabeth Caroline Louise Leth*, f. 12 Nov. 1841 † 19 Maj 1897. Børn:

1. *Vilhelmine Caroline*, f. 16 Okt. 1866 i Kbh., g. 23 Maj 1894 m. Ingeniør *Alessandro Gallavresi*, f. 24 Maj 1854 † 16 Juli 1923. [K.]

2. *Hannibal*, f. 23 Juli 1871 † 10 Nov. 1925, Trafikinspektør



## Sehested.

*ved Statsbanedriften, g. 18 Nov. 1902 m. Martha Bjerre-Jensen, f. 9 Juni 1879 † 21 Febr. 1939. Døtre:*

- a. Jytte, f. 18 Sept. 1903 i Kbh., g. 1 Juli 1927 m. Lektor, cand. mag. Ove Tage Høeg, f. 20 Jan. 1900 i Odense. [Hellerup.]
  - b. Kirsten Merete, f. 15 Juli 1905 i Kbh., g. 18 Okt. 1929 m. Veksellerer Einar Høeg, f. 2 Aug. 1905 i Odense. [K.]
  - c. Helle Vibeke, f. 31 Maj 1908 i Hellerup, g. 6 April 1939 i Horsens (Kl.K.) m. Landsretssagfører Knud Birkerød Seligmann Segilman, f. 28 Nov. 1905 i Glamsbjerg. [Kerteminde.]
3. Andreas,<sup>o</sup> f. 7 Febr. 1877 paa Tjele, Besidder af det Andreas Sehested Fraugdegaardske Fideikommis, Læge, g. 1<sup>o</sup> 17 Juni 1905 m. Eleonora Christine Falck Barfod, f. 9 Nov. 1883 † 6 Dec. 1915, 2<sup>o</sup> 20 Juni 1919 m. Dagmar Brodersen, f. 24 Nov. 1883 i Lyngby. [K.] Børn:

### *af 1. Ægteskab:*

- a. Elisabeth, f. 15 Maj 1906 i Kbh. (Vallø.)
- b. Jørgen Michael, f. 29 Febr. 1908 i Dragør, Assistent i Grønlands Styrelse, g. 12 Nov. 1936 m. Olga Elisabeth Karen Gerda Mathiesen, f. 31 Juli 1906 i Nanortalik. [Godthaab.] Børn:
  - 1) Niels, f. 19 Okt. 1937 i Julianehaab.
  - 2) Ebba Vibeke, f. 7 Marts 1940 sst.
- c. Birthe Christine, f. 2 Nov. 1912 i Dragør, g. 20. Dec. 1936 m. cand. mag. Fredrik Ploug Dahlkild, f. 11 Juni 1908 paa Trunnerupgaard. [Holte.]

### *af 2. Ægteskab:*

- d. Anne Mette, f. 19 Dec. 1920 i Dragør. (Vallø.)
- e. Maja Helena, f. 14 April 1923 sst. (Vallø.)

## Sehested af Bjerre.

*Uddød i Mandslinjen i 1937 med Hannibal Sehested.*

*Niels, f. 28 Jan. 1814 † 17 Jan. 1899, Sognepræst, g. 8 Maj 1866 m. Sophie Caroline Augusta Pedersen, f. 6 Nov. 1841 † 21 Juni 1920. Datter:*

*Helga Martha Cathrine, f. 3 Marts 1867, Lærerinde, Klosterfrøken i Vemmetofte. (Estvadgaard.) [K.]*

## de Serène d'Acqueria.



*Gammel fransk Slægt, af hvilken Generalrigskommisær Joseph Louis Bruno David de Serène d'Acqueria, som under den franske Revolution indkom her til Landet, blev adlet 30 April 1817. — Udferlig Slægttavle med Vaabenafbildning i Farver se Aarg. 1888 og 1889.*

Louis Joseph David Bruno de Serène d'Acqueria, f. 23 Febr. 1881 (Søn af Strandkontrollør, Translatør Jean Louis Oscar.

f. 5 Juli 1851 † 8 Dec. 1938 og Marie Sophie Hess, f. 20 Okt. 1859, g. 1878 † 14 April 1935). [Pension Gauerlund ved Borkop.]

### Søskende:

1. Jeanne Thora Victoire Marie, f. 4 Dec. 1878, g. 22 Juli 1904 m. Plantageejer James French, f. 29 Marts 1871 † 28 Maj 1937. [London.]
2. Gaston, f. 23 April 1882, Sømand.\* [Livø.]
3. Oscar Robert Raymond, f. 9 Nov. 1888, Assistent ved Landbohøjskolen, g. 1<sup>o</sup> 18 Dec. 1922 m. Ovine Amalie Olsen, f. 18 Dec. 1892, skilt 1939, g. 2<sup>o</sup> 2 Juli 1939 m. Olga Margrethe Nielsen, f. 22 Juli 1902. [K.]
4. Gerhardine Josephine Sophie, f. 7 April 1871, Klosterfrøken i Vemmetofte. [London.]
5. Barbot, f. 30 Okt. 1894, Tjenestemand\* ved Statsfængslet i Vridsløse, g. 1<sup>o</sup> 9 Juli 1921 m. Esther Annette Magdalene Barbara Gierding, f. 18 Sept. 1901, skilt April 1935, g. 2<sup>o</sup> 27 Okt. 1936 m. Stella Frida Andersen Steffensen, f. 3 April 1905. [Ølby, pr. Køge.] Børn:  
*af 1. Ægteskab:*
  - a. Jules Oscar, f. 10 April 1922. [K.]
  - b. Gerda Marie, f. 5 Jan. 1925. [K.]
  - c. Esther Agnete, f. 5 Maj 1929.
6. Henri Herbert, f. 11 Aug. 1905, Godsfuldmægtig ved Gisselfeld Kloster, g. 27 Okt. 1935 m. Agnes Gerda Hansen, f. 28 Jan. 1914. [Gisselfeld.] Datter:  
Kirsten Margit, f. 3 Nov. 1938.

### Farfader:

Louis Victor, f. 21 Dec. 1807 † 3 Maj 1886, Birkedommer, Kammerjunker, g. 16 Nov. 1847 m. Thora Fortunata Benzon, f. 6 Okt. 1821 † 8 Dec. 1909. Børn:

1. Victoire (Vicca) Jacqueline Fortunée, f. 4 Nov. 1854, Enke efter Kontorchef Sofus Castenschiold. [K.]
2. Prosper Léon til Puesto Loma, f. 21 Marts 1861 † 8 Okt. 1899, Ingeniør, g. 25 Dec. 1889 m. Olga Anna Catharina Sirvent, f. 15 Juli 1863. [Buenos Aires.] Børn:
  - a. Louis Victor Carlos, f. 2 Dec. 1891.

de Serène d'Acqueria.

b. *Gaston*, f. 30 Jan. 1894.

c. *Lucie Thora Emilie*, f. 30 Nov. 1896.

#### Farfaders Broder:

*Oscar Ferdinand til Merringgaard*, f. 16 April 1814 † 3 Febr. 1880, g. 12 Okt. 1864 m. *Catharina Elisabeth Wasserfall Rosenørn*, f. 11 Marts 1831 † 5 Marts 1916. Døtre:

1. *Catharina Marguerite*, f. 22 Sept. 1865, Stiftsdame i Vallø. [K.]
2. *Louise Henriette*, f. 24 Dec. 1867, Stiftsdame i Vallø. [Vallø Slot.]
3. *Gerhardine Jochumine Gersdorff*, f. 20 Dec. 1868, g. 7 Febr. 1907 m. Forfatter, Dr. phil. & jur. *Herman Johan Regnor Harris Aall*, f. 22 Sept. 1871. [Oslo.]

## Skeel — Scheel.



*Gammel dansk Adelslægt, af hvilken Johannes Skeel nævnes 1366. — Kammerjunker Christen Scheel til Gammel Estrup blev 29 Sept. 1725 optaget i lensgrevelig Stand. — Udførlig Slægttavle med Vaabenafbildninger i Farver se Aarg. 1901 og 1943.*

### Den ældre adelige Linje.

*Ove Skeel* til Birkelse (det tidl. Stamhus B.), f. 24 Juli 1898 paa Skeelslund (Søn af Hofjægermester *Jørgen Erik Frederik* til Stamhuset Birkelse, f. 4 Okt. 1859 † 17 Febr. 1918 og *Baronesse Fanny Elisabeth Gyldenkrone*, f. 8 Sept. 1865, g. 4 Okt. 1890 † 8 Febr. 1942), Hofjægermester, Kornet ved Livgarden, g. 8 Dec. 1923 paa Frederiksborg m. *Baronesse Ingeborg Louise Wedell-Wedellsborg*, f. 25 Febr. 1901 i Ostrup Skovridergaard. [Birkelse pr. Aabybro.] Børn:

1. *Bente Marie*, f. 18 Marts 1925 paa Birkelse. (Vallø.)
2. *Erik Ludvig*, f. 29 Marts 1929 paa Gl. Toftegaard.
3. *Inger Elisabeth*, f. 2 Juni 1930 sst. (Vallø.)
4. *Ove Albret*, f. 14 Okt. 1937 sst.

### Søskende:

1. *Inger*, f. 2 Okt. 1895 paa Skeelslund, g. 22 Aug. 1923 i Aaby m. Hofjægermester, Løjtnant\* v. Gardehusarreg. *Jacob Estrup*, f. 17 Juli 1897 paa Ormstrup. [Kongsdal ved Mørkøv.]
2. *Edele (Edda) Margrethe*, f. 16 Juli 1900 paa Skeelslund, g. i Aaby m. Fabrikant\* *Axel Juel*. [K.]
3. *Otte Tyge* til Pandum og Lyngsbæk, f. 19 Dec. 1902 paa Skeelslund, g. 4 Febr. 1937 i Ebeltoft m. *Baronesse Rigi* t-

Skeel.

z e Sofie Salome Gyldenkrone, f. 3 Juli 1910. [Lyngsbæk ved Femmøller.] Søn:

Anders Otto, f. 10 Aug. 1939 i Aalborg.

Farfader:

*Sophus Frederik Erik Otto til Stamhuset Birkelse, f. 29 Jan. 1836 † 2 Aug. 1897. Kammerherre, Hofjægermester, g. 2 Dec. 1858 m. Baronesse Erika Josephine Eleonora Schaffalitzky de Muckadell, f. 5 Okt. 1834 † 3 Marts 1926. Sønner:*

1. *Otto, f. 1 Dec. 1862 paa Skeelslund, Branddirektør,\* Patron for Roskilde adelige Jomfrukloster og for det Skeelske Universitetslegat, Medlem af Bestyrelsen for det Skeelske Fideikommis (R.\*), g. 12 Juli 1887 i Kolding m. Cathrine Marie Louise (Mimi) Henriette Tillisch, f. 27 Aug. 1864 paa Hagestedgaard. [Fredensborg.] Børn:*

a. *Jørgen Sophus Christian, f. 9 Maj 1888 paa Oxholm, Løjtnant\* i den canadiske Hær, Korporal i Royal Canadian mounted Police, g. 27 Aug. 1929 m. Francis Beatrice Mutch, f. 29 Okt. 1899. [Winnipeg, Manitoba, Canada.] Børn:*

1) *Ellen Karen, f. 25 Jan. 1931.*

2) *Patricia Ann, f. 12 Okt. 1934.*

3) *Jan Otto, f. 12 Okt. 1934.*

b. *Ellen Caroline Erika Sophie, f. 29 Sept. 1889 paa Oxholm, Assistent i Statsradiofonien, Konventualinde i Roskilde adelige Jomfrukloster. [K.]*

c. *Ingeborg, f. 16 Maj 1891 paa Oxholm, Konventualinde i Roskilde adelige Jomfrukloster (M.T.Kfh.). [K.]*

d. *Birgitte, f. 14 Febr. 1893 paa Oxholm, Enke efter Kaptajn, Baron Wilhelm Haxthausen.*

e. *Kirsten, f. 6 Nov. 1895 paa Oxholm, g. 27 Juli 1926 i Kbh. (b.v.) m. Overretssagfører Poul Klubien, f. 17 Sept. 1873. [K.]*

f. *Albret, f. 10 Jan. 1903 i Fredensborg, cand. jur., Fuldmægtig i Direktoratet for Arbejds- og Fabriktilsynet, g. 26 April 1930 i Kbh. (C.S.) m. Sophie Agnete Basse Pønsf, f. 29 Juli 1903 paa Billeshave. [Hellerup.] Datter: Mette, f. 17 April 1933 paa Frederiksberg. (Vallø.) (Thaarupgaard.)*

2. *Ludvig Ditlev Schaffalitzky de Muckadell,<sup>o</sup> f. 8 Jan. 1865 paa Skeelslund, Kammerjunker, Kaptajn\*, Medlem af Bestyrelsen for det Skeelske Fideikommis (R.\*D.M.) (Pr.R. Ø.4) (R.St.Stan.3.) (S.H.E.5), g. 18 April 1891 i Kbh. (T) m. Caja Christiane Louise Elisabeth Boalth, f. 22 Dec. 1866 i Kbh. [K.] Børn:*

a. *Erik, f. 17 Juli 1892 i Kbh., cand. jur., Landsretssagfører, Formand for og Handelsministeriets Medlem af Tilsynsraadet for Sparekassen for Ebeltoft og Omegn, Medlem af Repræsentantskabet for Kgl. Dansk Automobilklub (Pr.J.1.), g. 9 Okt. 1918 i Kbh. (G.) m. Birgitte Eli-*

## Skeel.

- sabeth Basse Fønsl, f. 29 Jan. 1898 paa Billeshave. [Vedø v. Kolind.] Børn:
- 1) **Berte**, f. 4 Marts 1922 paa Ærø, Sygeplejeelev. (Thaarupgaard.) [Skafføderborg.]
  - 2) **Jørgen**, f. 27 Maj 1923 i Ebeltoft, Landvæsenselev. [Vallø Hovedgaard.]
- b. **Jytte**, f. 20 Marts 1895 i Kbh., g. 1<sup>o</sup> m. **Age Schmidth**, f. 5 Febr. 1885, skilt, 2<sup>o</sup> 30 Aug. 1933 m. Bogholder **Søren Willy Stegener**, f. 25 Aug. 1883 i Kbh. [K.]
- c. **Mogens Christian**, f. 6 Febr. 1900 i Kbh., Elektrotekniker, Assistent ved Frederiksbergs Belysningsvæsen, g. 12 Nov. 1927 m. **Ella Katharina Dolgorucki**, født **Boye**, f. 29 April 1900 i Torrild (g. 1<sup>o</sup> m. **Hugo Bergqvist**, skilt). [K.]
- d. **Christen**, f. 28 Maj 1903 i Kbh., Student, Kornet ved Livgarden, Amtsbogholder ved Kbhvns Amtsråd, g. 9 Marts 1933 i Kbh. m. **Natalie Beckmann**, f. 5 Sept. 1897 i Krakau. [Søllerød.]
- e. **Preben**, f. 26 Aug. 1904 i Aunslev, Løjtnant af Res. ved Livgarden, Fuldmægtig i Østifternes Kreditforening, g. 9 Febr. 1934 i Kbh. (V.F.) m. **Kirsten Haxthausen**, f. 23 Febr. 1910 paa Frederiksberg. [K.]

## Den yngre adelige Linje.

### *Uddød i Mandslinjen 5 Juni 1941.*

**Holga Dorothea Skeel**, f. 14 Febr. 1867 (Datter af Oberstløjtnant, Kammerherre **Holger Frederik** f. 9 April 1830 † 25 Okt. 1901 og **Dorothea Jensen**, f. 27 Okt. 1830, g. 12 Dec. 1857 † 27 April 1911), g. 20 Juni 1899 m. Overlæge **Elimar Camillo Egede**, f. 30 Marts 1867 † 7 Okt. 1939. [Odense.]

### Brødre:

1. **Holger Frederik Christian**, f. 30 Okt. 1862 † 25 Jan. 1936, *Storsire for Odd-Fellow Ordenen, Kammerjunker*, g. 20 Juni 1902 m. **Malvina (Vivi) Elisabeth Charlotte Baronesse de Falsen Zytphen-Adeler**, f. 11 Aug. 1871. [K.]
2. **Otto Conrad**, f. 29 Dec. 1868 † 6 Maj 1934, g. 10 Sept. 1902 m. **Henrietta Stockton**, f. 25 Aug. 1870. [Amerika.]

## Den grevelige Linje til Estrup.

Lensgreve **Jørgen Carl Scheel**<sup>o</sup> til **Hjelm**, f. 18 Aug. 1874 (Søn af Hofjægermester, Lensgreve **Christen** til **Gl. Estrup** (det tidl. **Stamhus E.**), f. 23 Marts 1853 † 14 Jan. 1926 og **Ingeborg Brøchner**, f. 1 Okt. 1854, g. 1874 † 24 Maj 1890), g. 1<sup>o</sup> 10 Sept. 1912 m. **Erikka Ellen Estrup**, f. 15 Juni 1891, skilt. [K.], 2<sup>o</sup> m. **Gerda Elisabeth Lund**, f. 22 Marts 1902. [Hasseris, Aalborg.] Børn:

## Skeel.

### *af 1. Ægteskab:*

1. Comtesse Ellen Elé, f. 2 Nov. 1913 paa Gl. Ryomgaard, ansat i Krigsministeriet. (Vallø.) [K.]
2. Greve Kresten Frederik Adam til Rugaard, f. 4 Febr. 1915 paa Gl. Ryomgaard, Løjtnant af Reserven ved Livgarden, g. 12 Dec. 1939 i Borreby Kapel m. Anne Marie Castenschild, f. 4 Juni 1921 paa Overgaard. [Rugaard.]  
Datter:  
Comtesse Marie Louise, f. 26 Marts 1941 i Odense.
3. Greve Jørgen Jacob, f. 9 Febr. 1916 paa Gl. Ryomgaard, Student, Premierløjtnant i Livgarden, g. 15 Juli 1939 i Charlottenlund m. Baronesse Anne - Sophie Emerentze Gyldenkrone, f. 14 Dec. 1919 i Kbh. [Jægersborg.] Datter:  
Comtesse Suzanne, f. 11 Juni 1940 paa Frederiksberg. (Vallø.)
4. Comtesse Ingeborg Regitze, f. 22 Maj 1917 paa Gl. Ryomgaard, Konventualinde i Odense adelige Jomfrukloster. (Vallø.) [K.]
5. Greve Carl Gustav, f. 13 Aug. 1919 i Aarhus, Kornet ved 7 Battl., Landmand.
6. Greve Ulrik, f. 20 Marts 1922 paa Gl. Ryomgaard, Student.

### *af 2. Ægteskab:*

7. Greve George, f. 27 Juni 1927.
8. Greve Henrik, f. 29 Juli 1935.

## Søskende:

### *af Faderens 1. Ægteskab (se ovenfor):*

1. Greve Kresten Sigfred, f. 23 Aug. 1875, Direktør, g. 20 Marts 1914 m. Lili Margrethe Marlow, f. 9 Febr. 1889. [K.] Datter:  
Comtesse Birte Marie, f. 12 Aug. 1916, g. 1<sup>o</sup> 25 Febr. 1938 m. Prokurist Folmer Falk-Larsen, skilt, 2<sup>o</sup> 14 Sept. 1939 i Gentofte (b.v.) med Direktør Georg Bruun, f. 11 Okt. 1897. [K.]
2. Greve Ulrik Hans Cecil, f. 8 Okt. 1877 † 24 April 1925, g. 1<sup>o</sup> 7 April 1906 m. Andrea Maria Asta, født Bruun, f. 17 Juli 1868, skilt 1914 (hun g. 1<sup>o</sup> m. Kammerjunker Ado Lindholm) [K.] 2<sup>o</sup> Dec. 1916 m. Elsa Caroline Lagerlöf, f. 12 Juni 1887. [K.]
3. Comtesse Bertha Christiane, f. 3 Dec. 1880, g. 22 Aug. 1905 m. Grosserer Walter Lonsdale, skilt. [K.]
4. Comtesse Amory Ide Agnes, f. 24 Febr. 1887, g. 29 April 1918 m. udsendt Konsul, Læge Folmer Hansen, skilt. [K.]  
*af Faderens 2. Ægteskab m. Emma Otalie Dahlbom, f. 28 April 1872, g. 21 Nov. 1891 † 1 Jan. 1942:*
5. Comtesse Ingeborg Sophie Elisabeth, f. 15 Jan. 1893 paa Holtegaard, g. 14 Aug. 1920 paa Gl. Estrup m. Godesejer Valdemar Oluf Uttental til Løvenholm Gods, Gl. Estrup Skovgods, Eldrup m. m. (R.\*D.M.), f. 5 Okt. 1872. [Løvenholm ved Auning.]

## Skeel.

6. Greve Otto Christen Christian, f. 1 Okt. 1895, g. 1<sup>o</sup> 11 April 1922 paa Frederiksberg (Mariendal) m. Ingeborg Graschitz, f. 2 Marts 1905 i Kbh. (H.K.), skilt 1928 (hun g. 2<sup>o</sup> m. Forretningsfører Johannes Nielsen), g. 2<sup>o</sup> 1927 m. Mable Green, f. 25 Jan. 1895 i York, England. [Los Angeles.] Døtre:  
af 1. Ægteskab:  
a. Comtesse Sonja Kirstine, f. 10 Okt. 1922 i Gentofte.  
af 2. Ægteskab:  
b. Comtesse Carol, f. 30 Juli 1935 i Los Angeles.
7. Comtesse Lillian Fritze Wanda, f. 10 Jan. 1907, Kontorassistent ved Danmarks Tandlægehøjskole. [K.]

## Farfader:

- Lensgreve Jørgen til Stamhuset Estrup, f. 20 Aug. 1827  
† 3 Sept. 1889, Kammerherre. Søn:  
Greve Jørgen, f. 29 Marts 1857 † 18 Marts 1918, g. 1<sup>o</sup> 29 Maj 1880 m. Dagmar Jacobs, f. 10 Sept. 1858, skilt † 23 Juli 1922, 2<sup>o</sup> 23 Juli 1915 m. Anna Charlotte Ångmann, født Friherreinde Brauner, f. 9 Juli 1861. [Stockholm.]  
Døtre:  
af 1. Ægteskab:  
a. Comtesse Astrid Christiane Poulina, f. 27 Aug. 1881, g. 1<sup>o</sup> 22 Dec. 1912 m. Handskefabrikant Otto Marius Bjørkegreen, skilt 1916, 2<sup>o</sup> 23 Sept. 1934 m. Direktør Jens Christian Lehrmann, f. 26 Juni 1885. [Hellerup.]  
b. Comtesse Else Dagmar Jytte Brok, f. 11 Dec. 1882, g. 1<sup>o</sup> 7 Sept. 1907 m. Grosserer Carl Bayer, f. 16 Juni 1860 † 9 Febr. 1924, 2<sup>o</sup> 12 Jan. 1928 m. Assurandør Knud Carl Christian Hinrichsen, f. 16 Jan. 1879. [Charl.]  
c. Comtesse Eleonore Benedicte Jørika Lili, f. 10 Juli 1886, g. 7 Okt. 1911 m. Direktør for Frederiksholms Teglværk og Kalkværker A/S., cand. polyt. Holger Valdemar Boserup, f. 9 Juni 1876. [K.]

## Den grevelige Linje til Rosenkrantz.

Greve Frederik Christian Rosenkrantz Scheel til Ryegaard og Trudsholm (det tidl. Stamhus Rosenkrantz), f. 17 Dec. 1897 paa Trudsholm (Søn af Hofjægermester, Greve Henrik Jørgen til Stamhuset Rosenkrantz, f. 17 Jan. 1866 † 14 Okt. 1917 og Baronesse Sophie Louise de Falsen Zytphen-Adeler, f. 5 Okt. 1872, g. 24 Maj 1895 † 5 Jan. 1942), Hofjægermester, Sekondløjtnant ved 4. Art.-Afd., Medbestyrer af det Zytphen-Adelerske Familielegat, Medlem af Rye-Sonnerup Sogneraad og Roskilde Amtsråd, Formand for Den frivillige Luftmeldetjeneste, g. 18 Nov. 1926 i Skovshoved m. Baronesse Polly Adelheid Vilhelmine Adane Lerche, f. 24 Juli 1897 paa Birkendegaard, Formand for Rye-Sonnerup Sygeplejeforening. [Ryegaard ved Kirke Saaby.] Børn:

## Skeel.

1. Comtesse **B e n t e** Adane Sophie Louise til Bramsnæs, f. 26 Marts 1928 i Kbh.
2. Comtesse **E l l e n** Marie Polly til Jægerslund, f. 27 Jan. 1931 i Kbh.
3. Greve **N i e l s** Henrik Rosenkrantz, f. 6 Aug. 1933 paa Rye-gaard.

### Søskende:

1. Comtesse **K i r s t e n** Birgitte, f. 1 Sept. 1899 paa Trudsholm, f. 4 Nov. 1927 i Kbh. (B) m. Vicedirektør Hans Christian Andersen, f. 17 April 1903 i Roskilde. [Roskilde.]
2. Greve **M o g e n s** Ivar Otto, f. 28 Jan. 1903 paa Trudsholm, Tømmerhandler, g. 9 Marts 1928 i Kbh. (G) m. Nina (N i n j a) Rosenstand, f. 9 Jan. 1906 i Aarhus. [Roskilde.] Børn:
  - a. Comtesse **T o v e** Berete, f. 27 Marts 1929 i Kbh.
  - b. Greve **C a r s t e n** Christian Mogens, f. 25 April 1938.
3. Comtesse **E l i s e** (L i t t e n) Margrethe Caroline, f. 8 Juni 1908 paa Trudsholm, g. m. Baron Axel Lerche.

### Farfader:

*Greve Frederik (Fritz) Christian Rosenkrantz til Stamhuset Rosenkrantz, f. 17 Nov. 1833 † 3 Marts 1912, Kammerherre, Hofjægermester, g. 4 Nov. 1864 m. F r e d e r i k k e Vilhelmine Louise Zachariae, f. 4 Dec. 1842 † 28 April 1919.*  
Børn:

1. Greve **F r i t z** Vilhelm, f. 13 Juli 1867 † 28 Jan. 1931, Løjtnant\*, Toldassistent, g. m. Sophie M a t h i l d e Jepsen, f. 24 Dec. 1867. [Hellerup.] Børn:
  - a. Greve **O v e** Vilhelm, f. 21 Sept. 1894, Direktør, g. 28 Dec. 1922 m. A n n a Margareta Petri, f. 24 Jan. 1898. [London.]  
Søn:  
Greve **P r e b e n** Ove Christian, f. 14 Marts 1926. [Hellerup.]
  - b. Comtesse **E l l e n**, f. 16 Juni 1896, g. 29 Sept. 1926 m. K a j Herbert Christian Vilhelm Tranberg-Hansen, f. 29 Sept. 1895. [Hellerup.]
  - c. Comtesse Edith, f. 25 Marts 1898, Overassistent i Dansk Folkeforsikringsanstalt. [Hellerup.]
  - d. Comtesse **A s e**, f. 30 Okt. 1902, g. 5 Marts 1927 m. Kaptajn i den engelske Flaade Anthony Lockhardt, f. 25 Okt. 1890 † 14 Dec. 1939. [Skotland.]
2. Greve **O l u f**,<sup>o</sup> f. 13 Sept. 1871, Kaptajn\* af Art. (R.\*). [K.]
3. Comtesse **I n g e**, f. 18 Sept. 1873, Stiftsdame i Vallø. [Klampenborg.]
4. Comtesse **E l l e n**, f. 2 Juli 1875, Stiftsdame i Vallø [Klampenborg.]
5. Comtesse **L o u i s e**, f. 14 Maj 1881, g. m. Greve Albert Scheel † 4 Jan. 1937, skilt. [K.]

### Farfaders Broder:

*Greve P r e b e n* Jørgen, f. 24 Nov. 1838 † 11 Sept. 1900,



## Skeel.

*Premierløjtnant i Søetaten, g. 14 Maj 1869 m. Gudrun Sandholt, f. 23 Aug. 1839 † 22 Jan. 1906. Søn:*

Greve Ove, f. 17 Sept. 1876, cand. jur., ansat i Kbhvns. Magistrats 3. Afd., Folkeforsikringskontoret, Delegeret i Prins Valdemars og Prinsesse Mariæs Fond. [K.]

### Den III. grevelige Linje.

Greve Iver Frederik Christian Bille Scheel, Besidder af det Preben Braheske og det Bille-Scheelske Fideikommis, f. 19 Jan. 1913 paa CharlottEGAARD ved Hedehusene (Søn af Greve Albert Carl Bille, f. 15 Marts 1881 † 4 Jan. 1937 og Comtesse Louise Scheel, f. 14 Maj 1881, skilt), Bygnings-snedker, g. 14 April 1938 i Kbh. (Frholm.) m. Else Gibhardt Jensen, f. 11 Jan. 1919 i Nakskov. [K.] Søn:

Greve Torben Bille, f. 3 Sept. 1939 i Kbh.

#### Søster:

Comtesse Ebba Henriette, f. 2 Febr. 1910 paa CharlottEGAARD, g. 30 Jan. 1934 i Skovshoved m. Læge Magne Immanuel Rasmussen Askholm, f. 13 Dec. 1907 paa Lyø. [Ringe.]

#### Faders Enke:

Enkegrevinde Olga Henriette Kristine, født Nielsen, f. 24 Febr. 1906, g. 6 Nov. 1936 i Rungsted, Enke 4 Jan. 1937. [Rungsted.]

#### Farfader:

*Greve Christian Bille, f. 3 Aug. 1848 † 16 Juni 1916. Hoffægernester, g. 1 Dec. 1874 m. Henriette Cathrine von Munthe af Morgenstjerne, f. 16 Marts 1850 † 5 Maj 1891. Datter:*

Comtesse Else Sophie Marie, f. 7 Jan. 1876, g. 30 Sept. 1901 m. Kaptajn af Flaaden Herman Ewald, f. 3 Maj 1876 † 5 April 1922. [K.]

## von Sperling.



*Gammel mecklenborgsk Adelslægt, der i det 18. Aarh. kom til Danmark. Gehejmerraad, Amtmand Joachim Ulrich von Sperling blev naturaliseret 22 Maj 1776. — Ud-førlig Slægttavle med Vaabenafbildning, se Aargang 1943.*

Andreas Bernstorff von Sperling, f. 14 Nov. 1864 (Søn af Ritmester, Jægermester Joachim Ulrich, f. 18 April 1815 † 22 Aug. 1876 og Vilhelmine Christine Castberg, f. 14 Marts 1831, g. 18 Aug. 1861 † 3 Juli 1909), g. 1 Okt. 1891 m. Wanda Utke, f. 29 Aug. 1871 † 4 Juli 1911. [Roskilde.] Børn:

von Sperling.

1. *Ulrich Bernstorff*, f. 17 Juli 1892 † 24 Febr. 1942, *Civilingeniør*, g. 10 Okt. 1916 m. *Emma Rossing*, f. 18 Marts 1883. [Sumatra.] Datter:  
*Lissie Bernstorff*, f. 6 Febr. 1931. (Vallø.)
2. *Rigmor Wanda*, f. 17 Dec. 1895, overord. Stiftsdame i Vallø.
3. *Gerda Ragnhild*,<sup>o</sup> f. 1 Maj 1900, cand. mag., Adjunkt ved Nørre Gymnasium, overordentlig Stiftsdame i Vallø. [K.]

Søster:

*Maria*, f. 9 Jan. 1871, g. 10 Juni 1897 m. Pastor emer. *Lars Christian Balslev*, f. 18 Juli 1869. [Erikshaab ved Højrup.]

Farbroder:

*Vilhelm*, f. 15 Aug. 1828 † 22 Jan. 1871, *Ritmester*. Søn:  
*Adolph Joachim Ulrich*, f. 13 Febr 1859 † 12 April 1915, *Toldforvalter*, g. 28 Dec. 1893 m. *Anna Louise Elisabeth Synnestved*, f. 8 Juni 1868 † 30 Aug. 1930. Børn:

1. *Anna Louise*, f. 27 Aug. 1894, fører Navnet von Sperling, g. 11 Jan. 1924 m. *Veksellerer Ludvig Trier*, f. 6 Aug. 1888, skilt. [K.]
2. *Ebba*, f. 14 Nov. 1895, g. 12 Nov. 1921 m. *Læge Kai Trier*, f. 3 Juli 1884. [K.]
3. *Kurt Ditlev Vilhelm*, f. 31 Dec. 1904 i Kbh. (Jac.), g. 3 Maj 1941 i Aalborg m. *Grethe Lund Pedersen*, f. 21 Jan. 1920 i Aalborg (Ansg.). [Aalborg.] Datter:  
*Ruth*, f. 18 April 1942 i Aalborg.

## Sponeck.



*Tysk rigsgrevelig Slægt, 1703 indkommen til Danmark med Georg Wilhelm von Hedwiger, Rigsgreve af Sponeck † 1740 som General, Gehejmerraad og Kommandant i København. Hans ægte agnatiske Descendenter er ved kgl. aabent Brev af 11 Juli 1889 anerkendte som dansk Adel med Navnet Sponeck.*

*Udførlig Slægttavle med Vaabenafbildning i Farver, se Aarg. 1916.*

### Den ældre Linje.

Rigsgreve *Wilhelm Sponeck*,<sup>o</sup> f. 14 Juli 1888 (Søn af Gehejmekonferensraad, Kammerherre, Gesandt, Rigsgreve *Frederik Wilhelm*, f. 23 Marts 1842 † 11 Juni 1921 og Comtesse *Anna Sophie Margrete Immanuella Brockenhuus-Schack*, f. 20 Juli 1859, g. 30 April 1886 † 24 Nov. 1932, Dekanese for Vallø Stift), Oberstltnt., Chef for Trainafdelingen (R.\*D.M.) (B.L.5.) (Fi.H.R.3.<sup>1</sup>) (I.Kr.4.) (S.Sv.3.<sup>2</sup>) (S.V.3.<sup>1</sup>),

## Sponneck.

g. 24 Juni 1922 m. *Eva*, født *Friderichsen*, f. 25 Nov. 1894 (g. 1<sup>o</sup> m. *Godsejer Christian E. Grüner* til *Egemarke*, skilt). [K.] Søn:

Rigsgreve *Lenhart Iver Sofus Wilhelm*, f. 26 Okt. 1926.

### Søster:

Rigsgrevinde *Antoinette Sophie*, f. 15 Marts 1887, g. m. *Hofjægermester, Greve Kristian Knuth* til *Liliendal* og *Tustrup*.

### Farbroder:

Rigsgreve *Georg Leopold*, f. 22 Juli 1843 † 2 Nov. 1933, *Kaptajn, Postmester*, g. 2 Maj 1871 m. *Camilla Dorothea Vilhelmine Grüner*, f. 24 Febr. 1844 † 9 Marts 1922, Døtre:

1. Rigsgrevinde *Carmen*, f. 28 Jan. 1872, *Stiftsdame* i *Vallø*. [K.]
2. Rigsgrevinde *Olgaa*, f. 14 Nov. 1875, *Ejer af Ørslev Kloster, Stiftsdame* i *Vallø* (D.r. K.). [Ørslev Kloster ved *Højslev*.]

## Den yngre Linje.

Rigsgreve *Frederik Wilhelm Laurentius Sponneck*,<sup>o</sup> f. 22 Juli 1859 (Søn af Rigsgreve *Georg Laurentius Julius*, f. 4 Marts 1827 † 24 Dec. 1902, og *Caroline Sophie Rehder*, f. 28 April 1833, g. 30 Dec. 1856 † 29 Maj 1900), *Forstkandidat, Skovrider\** og *Godsinspektør\** ved *Kong Frederik VII's Stiftelse paa Jægerspris* (R.\*), g. 29 Juni 1895 m. *Salome Georgine Elisabeth Wellendorf*, f. 20 Marts 1859 † 28 Maj 1928. [Charlottenlund.] Børn:

1. Rigsgrevinde *Gerd*, f. 27 Sept. 1896, *overord. Stiftsdame* i *Vallø*. [Charlottenlund.]
2. Rigsgreve *Carl Wilhelm*, f. 26 Sept. 1900, *Lieutenant* ved *Gardehusar-Reg.* [Charlottenlund.]

### Søskende:

1. Rigsgreve *Adolf Julius William Johannes*, f. 27 Nov. 1865, *Postmester,\** g. 10 Nov. 1893 m. *Petroline Kirstine Jensen*, f. 24 Juni 1867. [Kongens Lyngby.] Døtre:
  - a. Rigsgrevinde *Elsie Emilie Magdalene*, f. 22 Okt. 1894. (Vallø.)
  - b. Rigsgrevinde *Inger Sofie Kirstine Astrid*, f. 25 April 1902. (Vallø.)
2. Rigsgrevinde *Elisabeth Magdalene Julie*, f. 17 Dec. 1871, *overord. Stiftsdame* i *Vallø*. [K.]

## von Späth.



*Oberst Johan Jacob von Späth blev 1768 polsk Adelsmand og 22 Okt. 1777 naturaliseret som dansk Adel.*

*Vaabenafbildning i Farver og udførlig Slægttavle, se Aarg. 1931.*

Axel von Späth,<sup>o</sup> f. 10 Juni 1880 i Viborg (Søn af Stationsforstander Carl Oscar Eugen, f. 16 Juli 1848 † 5 Dec. 1922 og Caroline Louise Schæffer, f. 11 Juli 1851 † 11 Febr. 1918), cand. jur., Ekspeditionssekretær i Generaldirektoratet for Post- og Telegrafvæsenet, Medlem af Bestyrelsen for Dansk Post- og Telegrafmuseum (R.\*) (S.V.3<sup>1</sup>), g. 28 Okt. 1910 i Kbh. m. Caroline Emilie West, f. 10 Febr. 1878 i Diernisse. [K.]

### Søster:

Frederikke (Friede) Noline Mathilde Clara Dorothea Sophie, f. 18 Maj 1885 i Fredericia, g. 14 Juni 1907 i Kbh. m. Kaptajn,\* Kammerjunker Johann Friederich Hector Emanuel Boeck, f. 13 Febr. 1874 paa Laven Hovgaard (R.\*D.M.) (M.T. Kfh.). [K.]

### Farfader:

*Wilhelm Carl Christian, Kammerherre, Toldforvalter, f. 15 Dec. 1818 † 15 Maj 1906, g. 1<sup>o</sup> 28 Maj 1846 m. Frederikke Marie Caroline Vilhelmine Barner, f. 9 Juli 1819 † 7 April 1856, 2<sup>o</sup> 19 Juli 1861 m. Mathilde Pauline Noline Michelsen, f. 28 Okt. 1831 † 10 Sept. 1885. Børn:*

#### *af 2. Ægteskab:*

1. Frederikke (Friede) Noline Dorothea Elisabeth, f. 15 Maj 1862 i Neumünster, Stiftsdame i Vallø. [Kolding.]
2. Christian Ove Wilhelm, f. 8 Nov. 1865 † 30 Marts 1918, Kaptajn af Flaaden, g. 4 Febr. 1909 i Kbh. m. Gertrud Marie Lange, f. 27 Marts 1886 i Svendborg (g. 2<sup>o</sup> 18 Okt. 1919 m. Ingeniør L. W. Ussing, skilt, 3<sup>o</sup> 1924 m. Grosserer Frederik Kradolf). [K.] Sønner:
  - a. Christian Ove Wilhelm, f. 2 Nov. 1909 i Kbh., Sekretær i Den konservative Vælgerforening for København og Frederiksberg, g. 15 Sept. 1937 i Kbh. m. Lizzie Elfrida Bramsaa, f. 13 Sept. 1915 i Skagen. [K.] Søn: Christian Ove Wilhelm, f. 23 Febr. 1938 i Kbh.
  - b. Johan Jacob, f. 18 Juli 1912 i Kbh., Revisor. [K.]
3. Marie Margrethe Bertha Henriette f. 23 Aug. 1867 i Kolding, Klosterfrøken i Vemmetofte. [Kolding.]

### Farfaders Broder:

*Carl Frederik Attaque, f. 11 Okt. 1825 † 21 Jan. 1911, Kaptajn, Hofjunker, Postmester, g. 18 Dec. 1849 m. Henriette Henningia Jensine Mariette Deichmann, f. 24 Marts 1823 † 3 Maj 1914. Børn:*

1. **Christiane Frederikke Johanne Elisabeth**, f. 5 Okt. 1852 i Stege, Klosterfrøken i Vemmetofte. [Frederiksberg.]
2. **Johann Jacob**, f. 7 Febr. 1862 † 23 Okt. 1938, *cand. phil.*, *Fuldmægtig i Sparekassen for København og Omegn*, g. 17 Juli 1888 m. **Anna Hansine (Signe) Emilie Mauritzen**, f. 25 Sept. 1866 † 31 Okt. 1939. Børn:
  - a. **Helga Johanne Henriette**<sup>o</sup>, f. 12 Sept. 1889 i Kbh., g. 25 Marts 1916 i Roskilde m. *Lektor, cand. theol.* **Laur s Høeg**, f. 4 Maj 1886 paa Ullitsgaard. [K.]
  - b. **Karen Margrethe Ingeborg**, f. 1 April 1891 i Kbh., g. 25 Sept. 1915 paa Frederiksberg m. *Tandlæge* **H a r r a l d Agger**, f. 11 April 1889 i Struer. [Holstebro.]
  - c. **E b b a**, f. 18 Sept. 1893 i Kbh., g. 4 Marts 1920 i New York m. *Grosserer* **K a j Christensen**, f. 15 Juni 1895 i Kbh. [Rungsted.]
  - d. **Carl Hans Vilhelm Louis**, f. 4 Juli 1898 i Kbh., *Afdelingsbestyrer i Privatbanken*, g. 25 Sept. 1923 paa Frederiksberg m. *Irene R i g m o r Petersen*, f. 4 Aug. 1901 sst. [K.]
  - e. **E r i k**, f. 18 Juni 1901 i Kbh., *Superintendent*, g. 7 Dec. 1926 i New York m. *Clara Margrethe Christensen*, f. 22 Dec. 1901 i Esbjerg. [Rye, N. Y.] Børn:
    - 1) **Carol Ann**, f. 7 Febr. 1931 i Stamford, Connecticut.
    - 2) **Erik Nicholas (Nick y)**, f. 25 Maj 1939 i Rye, N. Y.

## Stemann I.



*Konferensraad Christian Ludvig Stemann blev adlet 29 Jan. 1777. — Christian Conrad Sophus Stemann erholdt ved kgl. Resolution af 25 Maj 1889 Tilladelse til for sin Person at antage Navnet Stemann-Charisius ved Tiltrædelsen af det charisiske Fideikommis og ved kgl. preussisk Resolution af 8 Febr. 1890 Tilladelse til at antage Navnet von Stemann-Charisius. — Vaabenafbildning i Farver og udførlig Slægttavle, se Aarg. 1909. — Uddød i Mandslinjen 9 Juni 1904.*

*Slægtens Medlemmer skriver sig von Stemann.*

**Caroline (Lilli) Louise Henriette von Stemann**, f. 29 Okt. 1859 i Neumünster (Datter af preuss. Amtsretsraad **Christian Conrad Sophus von Stemann-Charisius**, f. 27 Maj 1816 † 9 April 1895 og *Friherreinde* **Wilhelmine Rosalie Laura von Medem**, f. 14 Juli 1822, g. 4 Juni 1850 † 25 Dec. 1893), Klosterfrøken i Vemmetofte. [Stift Bethlehem, Ludwigslust.]

## Stemann II.

*Konferensraad Johan Ernst Peter Stemann, en yngre Broder til den 29 Jan. 1777 adlede Konferensraad Christian Ludvig Stemann, blev adlet 28 Aug. 1782. — Vaabenafbildning i Farver og udførlig Slægttavle, se Aarg. 1909. — Uddød i Mandslinjen den 14 Sept. 1918.*

*Slægtens Medlemmer skriver sig von Stemann.*

Wilhelmine Friederike Agnes Auguste von Stemann, f. 8 Juni 1870 i Rendsborg (Datter af preuss. Katasterkontrollør Hermann Georg Christian Magnus, f. 16 Jan. 1841 † 5 Juni 1895 og Friederike Marie Elisabeth Tietze, f. 13 Jan. 1842, g. 23 Aug. 1867 † 23 Sept. 1906), g. 7 April 1896 i Rendsborg m. Overlærer,\* Professor Konrad Heinrich Julius Falkenhein, f. 18 Jan. 1861 i Wirschkowitz, Schlesien. [Tübingen.]

### Søster:

Ilse Emma Ottilie Josephine, f. 14 Juli 1875 i Rendsborg, g. 14 Maj 1904 i Heide m. preuss. Oberstløjtnant Hans Hermann Arthur Hahn, f. 31 Jan. 1871 † 1936, skilt. [Berlin.]

## Stemann III.

*Kammerherre Christian Ludvig Ernst Stemann, der var en Sønnesønssøn af en Farbroder til den 1777 adlede Konferensraad Christian Ludvig Stemann, blev adlet ved Patent af 19 Jan. 1848. — Vaabenafbildning i Farver og udførlig Slægttavle, se Aarg. 1909.*

*En Del af Slægtens Medlemmer skriver sig von Stemann.*

Johan Daniel von Stemann,<sup>o</sup> f. 30 April 1887 i Randers (Søn af Stiftamtmand, Kammerherre Gustav Wilhelm Carl Heinrich, f. 15 Sept. 1845 † 27 Dec. 1929), Kammerjunker, Generalmajor, Direktør for Krigsministeriet (K.<sup>1</sup>D.M.) (M. T.Kfh.) (I.F.2<sup>o</sup>) (Fi.H.R.2.<sup>1</sup>) (F.Æ.L.3.) (J.Kr.4.) (N.St.O.3.<sup>1</sup>) (Pr.r.K.3.) (Pr.R.Ø.4.) (S.Kr.1.) (Ty.Ø.Stj.) (Stb.B.E.4.) (S. Sv.3.<sup>1</sup>) (T.r.H.2.), g. 3 Marts 1911 i Aarhus m. Ellen Margrethe Hammerich, f. 3 Marts 1890 sst. [Gentofte.] Børn:

1. Carl Gustav, f. 28 Aug. 1912 i Aarhus, Civilingeniør, g. 8 Maj 1941 i Teheran m. Hélène (Dodo) Gladys Fenger-Grøn, f. 26 Febr. 1920 i Gentofte. [Teheran, Iran.]
2. Anne Elisabeth (Anne-Lise) Benedicte, f. 10 April 1915 i Aarhus, g. 2 Marts 1940 i Kbh. m. Erik Holger Hendriksen, f. 22 Nov. 1912 paa Frederiksberg. [Ordrup.]

### Søskende:

1. Ingeborg Helga Frederikke Amalie, f. 10 Maj 1889 i Randers, cand. mag., overord. Stiftsdame i Vallø, Stifter og

### Stemann III.

Leder af Feriekursus i dansk Sprog og Kultur for Udlændinge (D.r.K.) (M.T.Kfh.) (F.off.d'acad.) (Po.P.R.4.) (Po.r.K.1.) (R.r.K.2.). [K.]

2. **Paul Christian**, f. 20 Juli 1891 i Randers, Amtmand over Bornholms Amt (R.\*D.M.) (Po.P.R.3.) (S.N.2.1), g. 28 Aug. 1915 i Middelfart m. **Helga Stephanie Stephensen**, f. 16 Sept. 1892 i Kbh. [Rønne.] Børn:
  - a. **Paul Ernst**, f. 22 Marts 1917 paa Frederiksberg, Journalist. [Berlin.]
  - b. **Regitze Louise**, f. 15 Juli 1927 i Kbh. (Vallø.)

#### Moder:

Enkekammerherreinde **Helga Ingeborg Amalie**, født **Mel Dahl**, f. 1 Marts 1861 i Kbh., g. 27 April 1886 sst., Enke 27 Dec. 1929 (D.r.K.) (B.Kr.6.) (Rum.Dr.M.K.2.) (R.r.K.2.). [Haderslev.]

### Stenglin.

*Kammerherre Philipp Henrik Stenglin af en 1629 adlet schwabisk Slægt optoges 22 Marts 1759 i rigsfriherrelig og ved Patent af 1 Febr. 1765 med sine Efterkommere i dansk friherrelig Stand. — Vaaben, se Aarg. 1902.*

Se: »Danmarks Adels Aarbog«, 1923, og »Gothaisches Taschenbuch der Freiherrlichen Häuser«.

### Stibolt.



*Kommandørkaptajn Caspar Henrik Stibolt blev 24 Sept. 1777 optagen i den danske Adelstand. — Vaabenafbildning og udførlig Slægttavle, se Aarg. 1912.*

**Jens Peter Stibolt**,<sup>o</sup> f. 6 Maj 1884 (Søn af Kasserer ved den kgl. grønlandske Handel **Henrik Peter**, f. 28 Marts 1843 † 27 Febr. 1913 og **Rose Ernestine**

**Elise Hjorth**, f. 12 Jan. 1853, g. 3 Juni 1874 † 21 Maj 1931), cand. phil., Hospitalsforstander ved Frederiksberg Hospital, g. 16 Juni 1911 m. **Dina Johanne Esch**, f. 9 Aug. 1883. [Frederiksberg.]

1. **Henrik Vilhelm**, f. 27 Dec. 1912, Læge, Reservelæge ved Det kommunale Sygehus, g. 25 Juni 1939 m. **Ebba Wilhelmina Elena Malling**, f. 30 Juni 1909. [Skelskør.] Datter: **Jytte Marianne**, f. 25 Juni 1941 i Roskilde. (Vallø.)
2. **Knud Erik**, f. 18 April 1916, Boghandlermedhjælper. [K.]
3. **Inger**, f. 22 Juni 1925.

Stibolt.

Broder:

*Lorents Andreas*, f. 24 Marts 1875 † 16 Juli 1929, *Prokurist*, g. 30 April 1909 m. *Elisabeth Oktavia Tuxen*, f. 8 Okt. 1880. [Birkerød.]

Farbroder:

*Ernst Vilhelm*, f. 28 Nov. 1845 † 8 Okt. 1898, *Læge*, g. 26 Nov. 1878 m. *Thora Mathilde Stockfleth*, f. 15 Dec. 1852. [Frederiksberg.] Døtre:

- a. *Ingeborg Mathilde Ernestine*, f. 5 Sept. 1879, overord. Stiftsdame i Vallø, *Lærerinde*. [K.]
- b. *Emily*, f. 26 Maj 1882, *Faglærerinde*, g. 30 Maj 1925 m. *Lektor Jørgen Carl Schiødt*, f. 19 Juli 1879 † 29 Juli 1935. [Frederiksberg.]
- c. *Thyra*, f. 21 Nov. 1883, overord. Stiftsdame i Vallø, *Sanglærerinde*. [K.]
- d. *Willie Margrethe*, f. 3 April 1886, overord. Stiftsdame i Vallø, *Faglærerinde*. [K.]
- e. *Ellen Corinna*, f. 11 Juni 1888, overord. Stiftsdame i Vallø, *Malerinde*. [K.]

Farfaders Broder:

*Jens Peter*, f. 24 Dec. 1812 † 12 Juli 1887, *Advokat, Redaktør*. Sønner:

1. *Jens Peter*, f. 26 Jan. 1844 † 30 Marts 1880, *Købmand*, g. 6 Okt. 1869 m. *Louisa Hass*, f. 21 Maj 1848 † 11 Marts 1935. Børn:

- a. *Lillie May*, f. 3 Febr. 1876, g. 28 Juni 1894 m. *Arkitekt Gustav Adolph Hanssen*, f. 22 Nov. 1869. [San Diego.]
- b. *John Peter*, f. 26 Febr. 1879, *Læge*, g. 1<sup>o</sup> 5 Marts 1901 m. *Jessie Anne Ziegler*, skilt, 2<sup>o</sup> 23 April 1907 m. *Alma Emilia Denkmann* † 10 Jan. 1937, g. 3<sup>o</sup> 15 Okt. 1938 m. *Francis Adelaid Rust*. [San Diego.]
- c. *Arthur Henry*, f. 8 April 1880 † 1 Aug. 1930, g. 18 Jan. 1915 m. *Gladys Calesta Scofield*. [Los Angeles, Calif.] Datter:

*Martha Louise*, f. 29 Dec. 1919.

2. *Caspar Henrik*, f. 31 Marts 1847 † 10 Febr. 1888, *Advokat, Konsul*, g. 16 Okt. 1883 m. *Auguste Brill*, f. 29 Sept. 1863. [Newton, Iowa.] Søn:

*Don*, f. 17 Aug. 1884, *Blomsterhandler*, g. 1 Aug. 1905 m. *Nelly Mac Lewellen*, f. 24 Jan. 1885. [Davenport, Iowa.] Søn:

*Chester John*, f. 21 April 1907.

3. *Albert Julius*, f. 6 Nov. 1859 † 2 Aug. 1919, *Regeringsingeniør*, g. 20 Sept. 1888 m. *Ottilie Sophie Beiderbecke*, f. 25 Okt. 1866. [Rock Island, Illinois.] Børn:

- a. *Victor Albert*, f. 8 Sept 1889 † 3 Juni 1937, *Ingeniør, Vicepræsident i »Rock Island Plow Comp.»*, g. 9 Maj 1917 m. *Heleen Adelaide Davis*. [Rock Island.] Sønner:



## Stibolt.

- 1) Victor Davis, f. 1 Marts 1924.
  - 2) Thomas Bodley, f. 29 Nov. 1925.
  - 3) Richard Albert, f. 26 Jan. 1928.
- b. Ottilie Sophie, f. 2 Juni 1891, g. 1 Maj 1914 m. Leon Hanssen Hass. [Davenport.]
- c. Carl Beiderbecke, f. 6 Aug. 1896, g. 24 Juli 1926 m. Martha Morse. [Remuda Ranch, Wickenburg, Arizona.]

## Stiernholm.



*Herluf Stiernholm til Kjeldgaard blev adlet 3 Nov. 1747. — Udførlig Slægttavle og Vaabenafbildning i Farver, se Aarg. 1929. — Uddød i Mandslinjen 18 Febr. 1919.*

Charlotte Marie Elisabeth Stiernholm, f. 17 Febr. 1864 (Datter af General Frederik Christian, f. 24 Jan. 1822 † 25 April 1879, og Augusta Fredrika von Schoultz, f. 4 Sept. 1833, g. 12 Juni 1860 † 26 Sept. 1910), g. 1<sup>o</sup> 6 Maj 1885 m. Wilhelm Reinhold Carl Ludvig Maria Pelgram von Motz til Enghuizen f. 7 Marts 1853 † 3 Sept. 1913, 2<sup>o</sup> 9 Okt. 1915 m. Frederic Cummius Johnston, f. 1868. [Bruxelles.]

### Søstre:

1. Herlova Eleonore Christine, f. 7 Febr. 1868, g. 9 Juli 1891 m. Baron Alphonsus Maria Josephus Ernestus Antonius van Lamsweerde, f. 20 April 1853 † 6 Nov. 1919. [Haag.]
2. Elna Anna Louise (N.Kr.M.), f. 6 Sept. 1870, g. 1<sup>o</sup> 7 Marts 1890 m. Kaptajn\* af Flaaden, Admiral\* i den siamesiske Flaade Fritz Thomsen (R.\*), f. 22 April 1864, skilt 1897 † 1935, 2<sup>o</sup> 28 April 1904 m. norsk Gesandt og Kammerherre Ove Gude, f. 11 Sept. 1853 † 2 Juli 1910. [Rom.]

## Stockfleth.



*Kaptajn i Sø-Etaten William Walcker Stockfleth og Kaptajn i Dragonerne Christopher Stockfleth blev 30 Juni 1779 naturaliserede og optagne i den danske Adelsstand. — Vaabenafbildning i Farver og fuldstændig Slægttavle, se Aarg. 1886.*

### Den ældre Linje.

William Hannibal Stockfleth, f. 7 Jan. 1892 (Søn af Skibsfører Frederik Vilhelm Stockfleth, f. 12 Juli 1847 † 1 Jan. 1909 og Meta Maria Juliane Kreutz, f. 1 Okt. 1856, g. 29 Marts 1887

## Stockfleth.

† 30 Okt. 1928), Kaptajn i den tyske Øst-Afrika Linie og Woermann Linie, g. 2 Marts 1923 m. Elma Bernhardine Wetzels, f. 18 Okt. 1896 [Hamborg.] Børn:

1. William Friedrich, f. 2 Aug. 1923.
2. Liselotte-Erna Juliane, f. 15 Jan. 1926.

### Søstre:

1. Juliane, f. 29 Okt. 1887, g. 2 Sept. 1916 m. Købmand Wilhelm Robert Paul Rustenbach, f. 21 Marts 1889. [Hamborg.]
2. Catharina Olga Mathilde, f. 7 Jan. 1892, g. 7 Juni 1918 m. Prokurist Friedrich Gross, f. 15 Okt. 1891. [Hamborg.]

### Farfaders Broder:

*Hendrich Cajus Emil*, f. 5 Juni 1826 † 29 Aug. 1859, Kaptajn. Søn:

*Hannibal*, f. 27 Aug. 1853 † 25 Aug. 1911, Oberst, g. 21 Sept. 1880 m. Henriette Cornelia Ejlensen, f. 9 Febr. 1860 † 5 Maj 1922. Søn:

*Kai*, f. 21 Maj 1883, Salgschef i Massey-Harris A/S. Landbrugsmaskinforretning, g. 14 Okt. 1916 m. Inger Marie (Bibby) Wedege, f. 20 Febr. 1895. [Roskilde.] Datter:

*Jytte*, f. 19 Juli 1917, g. 15 Aug. 1942 i Helsingør (b. v.) m. Premierløjtnant Kjeld Peter Feilberg, f. 29 Marts 1914.

## Den yngre Linje.

*Uddød i Mandslinjen 1 Jan. 1935 m. Landinspektør Georg Adolph Peter Stockfleth.*

Thora Mathilde, født Stockfleth, f. 15 Dec. 1852 (Datter af Amtmand, Kammerherre William Walker, f. 18 Okt. 1802 † 9 Maj 1885 og Thora Mathilde Glahn, f. 22 Jan. 1814, g. 20 Sept. 1842 † 23 Dec. 1887), Enke efter Læge Ernst Stibolt.

### Farbroder:

*Hannibal Valdemar*, f. 5 April 1815 † 19 Aug. 1902, Oberst. Søn:

*Gerhard Herman Hannibal Frederik*, f. 11 Febr. 1852 † 20 Sept. 1899, Civilingeniør, g. 15 Marts 1888 m. Eugénie de Breyne, f. 28 Okt. 1857. [Paris.]

## Sundt.\*



*Oberst og Generalkvartermester Mikael Sundt til Evjegaard blev adlet 28 Nov. 1733. — Vaabenafbildning i Farver og udførlig Stamtavle, se Aarg. 1913.*

Gustav Sundt, f. 20 April 1897 (Søn af Inspektør Karl Gustav, f. 7 Aug. 1863 † 20 April 1928 og Elfriede (Friede) Aurelia Kolderup-Hansen, f. 10 Okt. 1870, g. 25 Juli 1896 † 22 Okt. 1931), Ingeniør, g. 11 Juli 1931 m. Karen Schjetlein, f. 6 Juli 1905. [Oslo.]

### Broder:

Herman Kolderup, f. 11 Febr. 1901, Skibsfører, g. 28 Febr. 1931 m. Solveig Eleonora Lundbom, f. 9 Sept. 1899. [Oslo.]  
Døtre:

1. Margareth, f. 23 Maj 1934.
2. Anniken, f. 22 Maj 1939.

### Faders Søstre:

1. Helga Christiane, f. 12 Sept. 1854, g. 2 Jan. 1874 m. Oberst Valentin August Sibbern, f. 22 April 1843 † 17 Febr. 1918. [Vildskov ved Dilling.]
2. Agnes Johanne Dorthea, f. 1 Sept. 1865. [Vildskov.]

### Farfaders Farbroder:

Christian Ulrik, f. 21 Juni 1797 † 1 Sept. 1861, Sognepræst. Søn:

Mikael Christopher Christlieb, f. 27 Juni 1831 † 17 Okt. 1912, cand. mag., Lærer, g. 29 Nov. 1868 m. Emilie Eline Marie Bøckmann, f. 15 April 1847 † 29 April 1915. Datter:

Edvardine (Eva) Eline,<sup>o</sup> f. 26 Marts 1872, Bestyrerinde ved Oslo Telefonanlæg. [Oslo.]

## de Svanenskiold.



*Generalkrigskommissær Niels Jørgensen til Svanholm blev adlet 31 Maj 1780 med Navnet de Svanenskiold. — Udførlig Slægttavle og Vaabenafbildning, se Aarg. 1937.*

*Slægtens Medlemmer skriver sig »de Svanenskjoed«.*

Carl Ferdinand Johan Martinius de Svanenskiold,<sup>o</sup> f. 30 Marts 1869 (Søn af cand. phil. Peter Reginald Emil, f. 31 Aug. 1837 † 14 Juni 1913, og Helene Cathrine Thora Mathilde Baggesen, f. 5 Marts 1844, g. 30 Juni 1868 † 28 Marts 1913), Told-

## de Svanenskiold.

assistent i Kapstaten,\* g. 1<sup>o</sup> m. Ethel Mary Maud Grady  
† Okt. 1900, 2<sup>o</sup> m. Rose Lilian Reid, f. 31 Jan. 1889.  
[Port Elizabeth, South Africa.] Børn:

### af 1. Ægteskab:

1. Carl Edvard George, f. 13 Aug. 1898, g. m. Margue-  
rita Broughton, f. 9 Okt. 1900 † 15 Okt. 1936. [Sydney.]  
Søn:

Carl, f. 2 Marts 1926.

### af 2. Ægteskab:

2. Helene Catherine, f. 17 Marts 1906.
3. Reginald George, f. 9 Jan. 1908, g. 6 Maj 1933 m.  
Dorothy Alice Lambert. [..] Døtre:
  - a. Barbara Mavelyn, f. 26 Maj 1936.
  - b. Helene Margareth, f. 16 Juni 1938.

### Broder:

Aage Malte Ludvig Johan, f. 19 Juli 1880.

### Farbroder:

Johan Valdemar Alexis, f. 17 Aug. 1842 † 9 April 1895,  
cand. jur., Kopist i Overretten, g. 3 Okt. 1877 m. Emilie  
Laura Eleonore Rohde, f. 19 Marts 1854 † 6 Sept. 1910. Datter:  
Thora Johanne Martine, f. 7 Febr. 1879, overord. Stifts-  
dame i Vallø, Missionær. [Syrien.]

### Farfaders Broder:

Niels Edvard Emil, f. 14 Febr. 1806 † 10 Nov. 1864,  
Kammer-, Forst- og Jagtjunker, Skovrider. Søn:

Peter Vilhelm Honoratus, f. 1 Sept. 1839 † 10 Jan. 1902,  
Markassistent, g. 20 Juni 1867 m. Vitttha Sophie Henriette  
Bertha Hoff, f. 9 Aug. 1842 † 2 Okt. 1916. Døtre:

1. Asta Louise, f. Aug. 1868 paa Mörarpsgaard, Sverige, g. 16  
Maj 1895 i Herlufsholm m. Læge Martin Ludvig Hoff, f.  
20 Juni 1865 † 2 Jan. 1923. [K.]
2. Rigmø, f. 4 Febr. 1871 paa Mörarpsgaard. [K.]
3. Gudny, f. 30 Sept. 1879 paa Mörarpsgaard, g. 1 Juli 1905  
i Farum m. Sognepræst Viggo Ryving-Jensen, f. 30 April  
1878. [Tversted.]
4. Ella,<sup>o</sup> f. 15 Juni 1881 paa Mörarpsgaard, g. 8 Nov. 1905 i  
Kbh. (Vartov) m. Landinspektør, Fuldmægtig i Landbrugs-  
ministeriet Nikolaj Edinger Balle, f. 10 Marts 1879. [K.]

## Teilman.

Tøger Reenberg Teilman til Endrupholm blev adlet 31  
Marts 1751.

Johannes Mathias Teilman,<sup>o</sup> f. 31 Maj 1861 (Søn af  
Premierltnt. Frederik Christoffer, f. 22 Juli 1818 † 9 Marts

## Teilman.

1869 og Agnete Marie Frederikke Brede, f. 11 Juli 1832, g. 2 Maj 1856 † 7 Febr. 1897), Besidder af det Fischerske Legatum, Kontrolør\* i Nationalbanken, g. 14 Maj 1889 m. **Andrea Birgitte Lerche**, f. 8 April 1868. [Lillerød.] Børn:

- a. **Holger Lerche**, f. 20 Juli 1893, Fuldmægtig i Nationalbanken, Lieutenant\* af Res. ved Kystart., g. 28 Maj 1924 m. **Sigrid Julie Andersen**, f. 20 Sept. 1890. [Hellerup.]
- b. **Ingeborg Christiane Lerche**, f. 3 Aug. 1896, g. 17 Sept. 1920 m. Bankfuldmægtig **Hans Falking**, f. 21 Marts 1892. [Randers.]
- c. **Frederik Christoffer**, f. 31 Okt. 1898, Proprietær, g. 5 Juni 1925 m. **Andrea Nielsen**, f. 29 April 1898. [Hulhøjsgaard.] Børn:
  - 1) **Inge Agnete**, f. 9 Juni 1926.
  - 2) **Povl Johannes**, f. 2 Marts 1933.
- d. **Børge Lerche**, f. 16 Nov. 1901, Landmand. [Helsingør.]

## Farbroder:

**Tøger Reenberg**, f. 20 Sept. 1805 † 14 Dec. 1852, Kaptajn.  
Søn:

**Tøger Hans**, f. 31 Jan. 1850 † 9 Febr. 1936, Landbrugs-kandidat, g. 16 Nov. 1886 m. **Herttha Othilia Schüff**, f. 4 April 1851 † 4 Okt. 1936. Datter:

**Sophie Amalie (Døtte) Gersdorff Reenberg**, f. 26 April 1890 paa Armvanggaard, Forfatterinde, g. 1<sup>o</sup> 19 Febr. 1907 i Varde m. Sagfører **Laurits Frank Worsøe**, skilt, 2<sup>o</sup> 19 Sept. 1916 i Kbh. (F.) m. kgl. Translatør, Dr. phil. **Carl Georg Valdemar Bratli**, f. 16 Juli 1871 i Odense, skilt. [Rungsted Kyst.]

## von Thienen.\*

(von Thienen-Adlerflycht.)

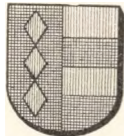

*Gammel holstensk Adelslægt, hvis eneste dalevende Mand Kammerherre, Legationssekretær Conrad Christoph von Thienen ved Patent af 26 Okt. 1841 optoges i den danske Friherrestand med Navnet von Thienen-Adlerflycht. — Udførlig Slægttavle med Vaa-benaftbildning i Farver, se Aarg. 1935.*

Se i øvrigt »Gothaisches genealogisches Taschenbuch der freiherrlichen Häuser.«

## Thott.\*

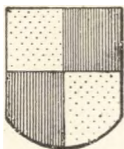

Gammel dansk Adelslægt, af hvilken Tord Aagesen nævnes 1288; den uddøde i Danmark 1785 med Gehejmeraad, Greve Otto Thott. En Linje blev ved Skaanes Afstaaelse til Sverige 1660 svensk, men lod sig først 1756 introducere paa det svenske Ridderhus. Den blev 1778 ophøjet i den svenske Friherrestand og 1807 i grevelig Stand. Udførlig Slægttavle med Vaabenafbildninger i Farver. se Aarg. 1900.

### Den ældre Linje.

Greve Gustaf Otto Tage Stig Thott<sup>o</sup> til Skabersjö Fideikommis, f. 29 Jan. 1885 (Søn af Oberstltnt. i Arméén, Major i Kronprinsens Husar-Reg., Øverste Kammerjunker, Greve Otto Gustaf Erik til Skabersjö Fideikommis, f. 2 April 1854 † 9 Maj 1933 og Augusta Eleonora Gustafva Hallenborg, f. 16 Sept. 1857, g. 5 Aug. 1879 † 28 Marts 1936), Hofjægmester, Ritmester i fhv. Kronprinsens Husar-Reg. Res. (K.<sup>2</sup>) (S.G.V.Jmt.) (S.N.3.) (S.V.3.<sup>1</sup>), g. 25 April 1911 m. Friherreinde M a r g a r e t a Louise Bennet, f. 30 Sept. 1887. [Skabersjö.] Børn:

1. Friherreinde Margareta Elisabeth, f. 17 Maj 1912, g. 19 Juli 1939 m. Løjtnant Willum Frederik (Fritz) Treschow.
2. Friherreinde Ingeborg Graziella, f. 16 Nov. 1913, g. 20 Juli 1942 i Vaxholms K. m. Forfatter John Albert Wemmerlöf, f. 28 Marts 1905 (g. 1<sup>o</sup> m. Bodil Else Falkenberg-Andersen, skilt). [Roslags Näsby.]
3. Friherreinde Wilhelmina Magdalena, f. 7 Marts 1915.
4. Greve Kjell Otto, f. 29 Jan. 1917, Løjtnant i Skaanske Kavall.-Reg.s Reserve, g. 22 Juni 1942 i Falsterbo K. m. Kerstin Maria Nylén, f. 30 Juni 1921. [Skabersjö.]
5. Friherreinde Christina Eleonora, f. 24 Dec. 1918, g. m. Brygmester Friherre Tord Classon Thott.

### Søster:

Friherreinde Ingeborg Louise, f. 7 Okt. 1881, g. 11 Febr. 1911 m. Første Hofjægmester, Friherre Carl Gotthard Bonde til Ericsbergs Fideikommis, f. 28 Juli 1877 † 29 Juli 1937. [Ericsberg ved Katrineholm.]

### Farbroder:

Friherre Erik Otto Ivar, f. 6 Dec. 1859 † 5 Jan. 1922, Oberstlieutenant i Armeen, Ritmester i Kronprinsens Husar-Reg. Res., Chef for Remontedepotet paa Herrevadskloster, g. 12 Jan. 1885 m. Friherreinde Ebba Fredrika Beck-Friis, f. 3 Febr. 1864. [Helsingborg.] Børn:

## Thott.

1. Friherre Erik O v e, f. 20 Nov. 1885, Civilingeniør, Præsident i Det svenske Handelskammer i London, Direktør i A/S. Boving & Co. (S.V.3.<sup>1</sup>), g. 19 Maj 1921 m. Friherreinde Eva Christina Birgitta (S t i n a - B r i t a) Bennet, f. 20 Okt. 1895. [London.] Døtre:
  - a. Friherreinde A n n a, f. 27 Dec. 1922, Stiftsfrøken.
  - b. Friherreinde M ä r t a, f. 22 Nov. 1924, Stiftsfrøken.
2. Friherre C l a s Erik, f. 5 Aug. 1888, Ritmester i Livreg. til Hests Res., Chef for Strömsholms Hingstedepot (R.<sup>o</sup>) (S.Sv.3.<sup>1</sup>) (S.V.3.<sup>1</sup>) (Le.S.4.) (Sp.M.F.4.), g. 22 Marts 1913 m. Friherreinde C a r o l i n e Marina Strömfelt, f. 14 Nov. 1892. [Strömsholm.] Børn:
  - a. Friherre T o r d Classon, f. 10 Dec. 1913, Brygmester, g. 15 Sept. 1941 paa Skabersjö m. Friherreinde C h r i s t i n a Eleonora Thott, f. 24 Dec. 1918. [Klippan.] Søn: Friherre E r i k Tordsson, f. 11 Juli 1942 i Helsingborg.
  - b. Friherreinde E b b a Clasdotter, f. 2 Juni 1916, g. 19 April 1941 i Strömsholms Slotskapel m. Løjtnant ved Livreg. til Hest Greve C a r l Erik Knutsson Lewenhaupt, f. 4 Juni 1917. [Stockholm.]
  - c. Friherreinde U l l a Clasdotter, f. 22 Maj 1918, g. 1 Febr. 1941 i Strömsholms Slotskapel m. Løjtnant ved Livreg. Husarer E r i c Sørensen, f. 7 Sept. 1913. [Linköping.]
3. Friherreinde Ebba B r i g i t t a, f. 3 Sept. 1890, g. 2 Dec. 1914 m. Friherre A d o l f V i l h e l m Bennet til Ljusekulla. f. 11 Sept. 1877 † 30 Dec. 1930. [Ljusekulla ved Påarp.]

## Farfaders Brødre:

1. Friherre T h o r, f. 10 Dec. 1835 † 26 Nov. 1916, g. 26 Juli 1879 m. Grevinde H e l l e v i d Posse, f. 27 Aug. 1848 † 13 Maj 1919. Søn:  
Friherre F r e d r i k, f. 11 Juli 1881, Ritmester i Skaanske Kavall.-Reg. Res. (S.Sv.3.<sup>1</sup>), g. 28 Marts 1912 m. Anna Sophia Margareta (G r e t a) Dyrssen, f. 25 Maj 1889. [Ystad.] Døtre:
  - 1) Friherreinde Anna M a r g a r e t h a Birgitta, f. 19 Aug. 1914, g. 4 Nov. 1939 i Göteborg m. Funktionær ved Den svenske Amerika-Linie E r i k Brynolf Petersson, f. 4 Juli 1903. [Göteborg.]
  - 2) Friherreinde I n g e b o r g Hellevid Sofia, f. 3 Maj 1916, Økonomibestyrerinde ved Livregt. Husarer. [Skövde.]
2. Friherre Å k e V a l d e m a r, f. 5 Febr. 1842 † 14 Febr. 1922, Oberst, g. 16 Febr. 1875 m. Grevinde E l l e n Henriette Agathe Wachtmeister, f. 25 Dec. 1853 † 16 Aug. 1935. Sønner:
  - a. Friherre I v a r Thor Otto, f. 20 Nov. 1875 † 17 April 1909, Skibskaptajn, g. 15 Maj 1900 m. R a g n h i l d Bernhardine Strindberg, f. 20 Sept. 1876 † 10 Juni 1901. Datter:

## Thott.

- Friherreinde **Ragnhild Ebba Ingeborg**, f. 20 Maj 1901, Lærerinde. [Stockholm.]
- b. Friherre **Hans Axel Waldemar**, f. 4 Jan. 1878, Oberstlt. i Armeen, Major i Svea Livgardes Res. (R.\*) (S.Sv.3.1) (B.Z.L.3.2) (Fr. off. de l'instr. publ.), g. 20 Aug. 1906 m. **Märta Anna Charlotta af Petersens**, f. 26 Sept. 1882. [Stockholm.] Børn:
- 1) Friherre **Åke Waldemar Gösta**, f. 28 Nov. 1908, Kaptajn ved Svea Livgarde (Tun.N.I.4.), g. 25 Nov. 1939 m. Friherreinde **Elsa Marianne Cecilia Wrangel von Brehmer**, f. 29 Sept. 1913. [Stockholm.] Datter:  
Friherreinde **Ulla Märta Birgitta**, f. 28 Juli 1941 i Lund.
  - 2) *Friherre Gösta Ivar*, f. 8 Sept. 1910 † 31 Jan. 1938, g. 10 Jan. 1938 m. Grevinde **Hilla-Brita Wachtmeister** (af Johannishus), f. 7 Juli 1914. [Knutstorp ved Axelvold, Skaane.]
  - 3) Friherre **Bo Axel Christer Waldemar**, f. 1 Dec. 1915, Løjtnant ved Svea Livgarde, g. 11 Sept. 1939 m. **Dagmar Nilsdotter Belfrage**, f. 6 Sept. 1917. [Stockholm.] Døtre:
    - a) Friherreinde **Ingegerd Märta**, f. 23 April 1940 i Stockholm.
    - b) Friherreinde **Kerstin Dagmar**, f. 18 Jan. 1942 i Stockholm.
  - 4) Friherreinde **Märta Christina Birgitta**, f. 27 Sept. 1918.
- c. Friherre **Axel Thorbjørn**, f. 7 Dec. 1882, Major i Armeen, Kaptajn ved Svea Livgardes Res., Direktør for Vanføreanstalten i Helsingborg (S.Sv.3.1) (S.V.3.1) (R. St. Stan.3.), g. 5 Okt. 1906 m. **Louise Elisabeth Charlotta Reuterskiöld**, f. 2 Nov. 1884. [Helsingborg.] Døtre:
- 1) Friherreinde **Karin Axelsdotter**, f. 7 Juli 1909 i Stockholm, g. 9 Maj 1931 m. Legationsraad, Kontorchef i Udenrigsministeriet, cand. Jur. **Carl Gustav Worsaae** (R.\*) (I.F.3.), f. 7 Juli 1896 i Kbh. [Hellerup.]
  - 2) Friherreinde **Sigrid Axelsdotter**, f. 1 Dec. 1911, g. 10 Aug. 1939 m. Dommerfuldmægtig, cand. Jur. Friherre **Magnus Johan Ulric Koskull**, f. 17 Marts 1910. [Stockholm.]

## Den yngre Linje.

Friherre **Frits Gustaf Christian Thott**, f. 4 April 1868 (Søn af Ritmester, Friherre **Gustaf**, f. 10 Okt. 1828 † 18 Nov. 1879, og Friherreinde **Irmingard Charlotta Margaretha Thott**, f. 24 April 1834, g. 8 Nov. 1865 † 15 Marts 1900). Gartner. [Pasadena, Kalifornien.]



## de Thurah.

*Kaptajn og Ekvipagemester Christian Henrik Thura blev adlet 22 April 1773 med Navnet de Thurah.*

Christian Erik de Thurah, f. 11 Maj 1858 (Søn af cand. theol., Kaptajn, Seminarielærer Laurids, f. 30 Okt. 1825 † 14 Dec. 1875, og Anne Kathrine Madsen, f. 24 Okt. 1817, g. 30 Dec. 1856 † 26 April 1887), Skibskonstruktør (D.M.), g. 22 Maj 1887 m. Karen Christine Christensen, f. 17 Febr. 1864 † 26 Aug. 1935. [Charlottenlund.]  
Børn:

1. Xenia Frederikke Catharina, f. 21 Okt. 1888, g. 18 Maj 1915 m. Massør Helge Brynnild Kragh (Heidemann) Hedmar, f. 18 Maj 1885. [Charlottenlund.]
2. Victoria Ingeborg Laura, f. 8 Jan. 1890, g. 21 Okt. 1919 m. Lærer Hans Richard Fabricius, f. 30 April 1893. [Gilleleje.]
3. Astrid Sofie Christine, f. 18 Juli 1891, g. 1<sup>o</sup> 17 Maj 1918 m. Ingeniør Harald Georg Wilhelm Nielsen, f. 18 Maj 1892, skilt 1 Nov. 1932, g. 2<sup>o</sup> 16 Sept. 1939 m. Proprietær Frederik Hjort, f. 15 Juli 1863 † 15 Maj 1942. [Baagegaard ved Tommerup.]
4. Lauritz,<sup>o</sup> f. 17 Maj 1893, Kasserer, g. 22 Juni 1917 m. Rigmor Olga Nielsen, f. 11 Dec. 1895. [Taarnby Villaby, Kastrup.] Børn:
  - a. Lillian, f. 23 Sept. 1918, g. 30 Okt. 1937 m. stud. polyt. Reinhold Henry Wilhelmsen, f. 26 Jan. 1917. [Kastrup.]
  - b. Christian Erik, f. 11 Maj 1921.
  - c. Gudrun, f. 18 Maj 1925.
5. Axel Eyvind, f. 3 Dec. 1894, Køkkenchef, g. 20 Dec. 1916 m. Grace Isabel Heathfield, f. 11 Dec. 1893. [England.]  
Barn:  
Isabel Jean, f. 20 Febr. 1926.
6. Albert Immanuel, f. 10 Juli 1902, Maskinkonstruktør. [Sidney.]

Farbroder:

*Christian Henrik, f. 9 Juli 1830 † 16 Nov. 1898, Sognepræst. Sønner:*

1. Andreas Christian Erik, f. 15 Juli 1860 † 7 Dec. 1907, Tømremester, g. 30 Maj 1890 m. Anna Andersen Johansen, f. 17 Febr. 1859. [K.] Søn:  
Ove Christian Henrik, f. 2 Aug. 1891 † 7 Aug. 1938, Sekondløjtnant, Vognmand, g. 24 Nov. 1916 m. Soffi Jensen, f. 13 Juni 1890. [K.] Børn:
  - 1) Helge Christian, f. 17 April 1923 i Kbh.
  - 2) Birthe, f. 6 Nov. 1924 sst.
2. Frode, f. 17 Marts 1862 † 10 Jan. 1932, Malermester. Døtre:

## de Thurah.

*af 2. Ægteskab m. Thora Petrea Meier, f. 26 Maj 1861, g. 17 Marts 1891 † 1 Juni 1942:*

- a. Karen, f. 26 Aug. 1896 i Kbh., Klosterfrøken i Vemmetofte. [Hellerup.]
- b. Sylvia, f. 1 Maj 1898 i Kbh., g. 25 Juni 1920 i Hellerup K. m. Direktør Tage Mørk Mønsted, f. 26 Dec. 1898. [Ordrup.]
- c. Gerda, f. 26 Marts 1900 i Kbh., g. 6 Dec. 1929 i Hellerup (Mess.) m. Fuldmægtig i Livsforsikringsselskabet »Hafnia« Laurits Lund-Jensen, f. 20 Dec. 1896 i Nykøbing S. [Ordrup.]
- d. Esther, f. 15 Aug. 1902 i Hellerup, g. 25 April 1929 i Hellerup (Mess.) m. Købmand Svend Aage Eskildsen, f. 22 Nov. 1895 i Kbh. [Søborg.]

## Tillisch.

*Slægten Tillisch, Thielisch eller Tilesius er en gammel Patricierslægt fra Schlesien, der kendes tilbage til 1380. En Linje blev 10 April 1556 adlet af Kejser Ferdinand, medens andre Linjer 28 Jan. 1665 og 29 Okt. 1680 blev optagne i den bøhmiske Ridderstand. Til Danmark kom den i det 17. Aarh. Ved aabent Brev af 22 Juli 1872 erholdt Descendenterne af Oberst Georg Frederik Tillisch Anerkendelse som henhørende til den danske Adel. — Ved Allershøjeste Resolution af 18 Juli 1905 er det bifaldet, at de nævnte Descendenter fører følgende Vaaben: En oprejt, kronet rød Løve med kløftet Hale, holdende et draget Sværd, i Sølvfelt; paa Hjelmen en halv rød Løve med kløftet Hale og druset Sværd mellem to Sølv-Ørnevinger, hver belagt med en rød Rose.*

Christian Tyge Tillisch, f. 7 Juni 1903 paa Frederiksberg (Søn af Forpagter Christian Ludvig Caspar Holten, f. 14 Aug. 1871 † 9 Aug. 1937 og Gerda Julie Louise Rothe, f. 25 Marts 1881, g. 20 Nov. 1900, skilt 1911 † 17 Juli 1925), Arkitekt, M.A.A., g. 10 Nov. 1928 i Kbh. (B) m. Minna Henriette Samson, f. 25 Febr. 1905 paa Frederiksberg. [Charlottenlund.] Børn:

1. Niels Christian, f. 4 Juli 1934 i Hellerup.
2. Anne Louise, f. 12 Aug. 1938 sst. (Vallo.)

### Farfaders Fader:

*Christian Ludvig, f. 28 Juli 1797 † 13 Sept. 1844, Kammerherre, Kabinetssekretær. Sønner:*

1. Christian Frederik, f. 18 Juli 1833 † 20 Maj 1900, Kammerjunker, Herredsfoged, g. 9 Dec. 1863 m. Caroline Grevenkop-Castenschield, f. 23 Okt. 1840 † 18 April 1875. Datter:

Cathrine Marie Louise Henriette (Mimi), f. 27 Aug. 1864, g. m. Branddirektør Otto Skeel.

Tillisch.

2. *Frederik Georg Christopher Christian*, f. 20 Juli 1841 † 27 Dec. 1900, Kammerjunker, g. 11 Juli 1878 m. *Marie Adolphine Franziska Brockdorff*, f. 15 Dec. 1850 † 19 Febr. 1920. Børn:
- a. *Mercédès*, Henriette Mathilde, f. 17 Juli 1882 paa Aunsø (B.E.M.), overord. Stiftsdame i Vallø. [K.]
  - b. *Christian Ferdinand Frederik*, f. 5 Aug. 1886 paa Aunsø, Kammerjunker, Oberstløjtnant i Forstærkningen ved Livgarden, Chef\* for Kongens Livjægerkorps (R.\* D.M.) (B.L.5.) (B.L.II.4.) (Fi.H.R.3.1) (Fi.S.F.) (N.St. O.3.1) (Fi.M.M. 1939—40) (Fi.F.K.4.m.r.K.), g. 4 Juli 1912 m. *Baronesse Emma Schaffalitzky de Muckadell*, f. 4 Marts 1889 i Ringe, Formand for Dansk Røde Kors Kreds for Gentofte Kommune. [Charlottenlund.] Børn:
    - 1) *Fanny*, f. 1 April 1913 i Næstved. (Vallø.)
    - 2) *Frits Gustav*, f. 16 Okt. 1915 paa Frederiksberg, Premierløjtnant i Livgarden, g. 25 April 1940 i Hellerup (Mess.) m. *Ida Margrethe Lange*, f. 17 Dec. 1917 i Hellerup. [K.] Datter:  
*Anne Margrethe*, f. 22 Marts 1942. (Vallø.)
    - 3) *Jørgen*, f. 10 Febr. 1917 paa Frederiksberg, Sekondløjtnant ved 2. Rgt. [K.]

Farfaders Farbrødre:

1. *Poul Christian*, f. 20 Febr. 1805 † 29 Aug. 1876, Sognepræst. Sønner:
  - a. *Nicolaj Jakob Flemming*, f. 6 Marts 1844 † 10 Jan. 1917. Forpagter, g. 24 Maj 1876 m. *Adelaide (Adela) Søltøft*, f. 9 Juni 1852 † 17 April 1933. Børn:
    - 1) *Paul Christian*,<sup>o</sup> f. 12 Aug. 1877 i Gunderup, Herfølge, Politifuldmægtig, g. 8 Dec. 1904 i Kbh. (Jac.) m. *Johanne Louise (Vitte) Rottbøl Koefoed*, f. 11 Juli 1877 sst. [K.] Døtre:
      - a) *Anita Emmy Adela*, f. 29 Febr. 1908 i Kbh., g. 23 Sept. 1932 i Kbh. (B) m. Professor, Dr. med. *Julius Engelbreth-Holm*, f. 22 Jan. 1904 i Kbh. [Gentofte.]
      - b) *Ida Elisabeth (Lis)*, f. 23 Nov. 1913 i Kbh. (Vallø.) [K.]
    - 2) *Henry Christian Emil*, f. 18 Aug. 1879 i Gunderup, Herfølge, Civilingeniør, g. 9 Juni 1908 i Kbh. (Jac.) m. *Julie Felizia (Jutte) Koefoed*, f. 25 Aug. 1879 sst. [K.] Børn:
      - a) *Emmy*, f. 16 Nov. 1909 i Neuss a. Rhein, Instruktionssygeplejerske paa Gentofte Amtssygehus. (Vallø.) [Gentofte.]
      - b) *Dagmar*, f. 20 Sept. 1911 i Neuss a. Rhein, Civilingeniør. (Vallø.) [K.]
      - c) *Ingrid*, f. 19 Dec. 1915 i Harburg. (Vallø.) [K.]

Tillisch.

- d) **Henrik Vilhelm Frederik**, f. 31 Jan. 1919 i Aarhus. [K.]
- 3) **Frederik Ferdinand**, f. 13 Jan. 1882 † 8 Okt. 1918. *Civilingeniør*, g. 17 Juni 1911 i Frederiksberg K. m. **Ingeborg Hertha Paludan-Müller**, f. 26 Febr. 1883 i Christiansted. [K.] Sønner:
- Niels Benedict**, f. 26 Sept. 1912 i Kbh., Sekondløjtnant i Livgarden, Bankassistent. [K.]
  - Flemming Ferdinand**, f. 11 Nov. 1917 i Kbh., Premierløjtnant i Artilleriet [K.]
- 4) **Carl Johan**, f. 17 Okt. 1884 i Gunderup, Herfølge, Veksellerer. [K.]
- 5) **Eleonora Dorothea Elisabeth**, f. 22 Maj 1886 i Gunderup, Herfølge, overord. Stiftsdame i Vallø. [K.]
- b. **Christian Ludvig Henrik**, f. 27 Dec. 1846 † 5 Febr. 1891, *Forpagter*, g. 7 Nov. 1879 m. **Anna Marie Kirstine Schrøder**, f. 3 Aug. 1857 † 29 April 1941 (hun g. 2<sup>o</sup> m. *Forpagter Niels Marius Søndergaard* † Sept. 1938). Børn:
- Frederik (Frits) Ferdinand**, f. 24 Dec. 1881 paa Svenstrup, Skibsinspektør i Østasiatisk Kompagni (R.\*), g. 4 Okt. 1913 i Kbh. (B) m. **Julie Sophie Annette Augusta Teisen**, f. 18 Marts 1881 i Keirup, Kjølstrup. [K.] Børn:
    - Karen**, f. 5 Aug. 1915 paa Frederiksberg, eksam. Lærerinde, g. m. Souschef, Sekondløjtnant **Christian Wilhelm John Ross**. [K.]
    - Palle**, f. 2 Aug. 1920 i Hellerup, stud. jur. [K.]
  - Poul Christian**, f. 8 Juni 1883 paa Svenstrup, Landmand, g. 23 Juni 1915 m. **Anna Emmeline Ritchens**, f. 1 April 1889. [Hellested.] Børn:
    - Christian Henrik Edwin**, f. 19 Maj 1917 i Argentina, Forvalter. [Kaltredgaard, pr. Alleshave.]
    - Anna Elizabeth (Bettie)**, f. 12 Dec. 1919 sst.
    - Poul Victor**, f. 28 Marts 1921 sst.
    - Johannes Carl (Johnny)**, f. 4 Febr. 1923 sst.
  - George Frederik**, f. 21 Sept. 1884 paa Svenstrup, g. 4 Okt. 1913 m. **Jenny Jensen**, f. 20 Sept. 1890 i Hjørring. [K.] Børn:
    - Poul Christian**, f. 2 Febr. 1917 i U. S. A., Styrmand.
    - Jenny Johanne**, f. 11 Aug. 1924 i U. S. A.
  - Alhed Marie**, f. 9 Sept. 1885 paa Svenstrup, Missionær, g. 15 Juni 1928 m. Missionær **Ville Villesen**, f. 13 April 1890. [Sudan.]
  - Henrik Wilhelm**, f. 11 Aug. 1888 paa Svenstrup, Forpagter, g. 14 Maj 1919 m. **Thora Mathilde Sonne**, f. 7 Dec. 1889. [Øbjerggaard ved Lundby.] Sønner:

## Tillisch.

- a) *Holger*, f. 9 Juni 1921 paa Frederiksberg, stud. jur.
- b) *Erik*, f. 13 Juni 1925 paa Frederiksberg.
2. *George Flemming*, f. 6 Marts 1807 † 5 Juni 1872, *Kammerherre, Herredsfoged*. Søn:  
*Frederik Ferdinand*, f. 13 Juni 1850 † 2 Okt. 1908, *Overintendant*, g. 30 Okt. 1889 i Kbh. m. *Constance Christensen*, f. 13 Marts 1869 sst. [K.] Børn:
- 1) *Gerda Augusta*, f. 23 Aug. 1890 i Kbh., g. 9 Nov. 1926 sst. m. *Malermester Frederik Andersen Møller*, f. 29 Jan. 1867 i Viborg. [Gentofte.]
  - 2) *George*, f. 21 Dec. 1892 i Kbh., *Løjtnant\** af *Resved Gardehusar-Reg.* [Canada], g. 1<sup>o</sup> 18 April 1921 i Kbh. m. *Esther Wiboltt*, f. 13 Aug. 1901, skilt 30 Jan. 1930 (hun g. 2<sup>o</sup> 25 April 1930 m. *Korrespondent Svend H. H. Brincker*); 2<sup>o</sup> i Dec. 1941 i Canada m. *Doreen* . . . . [K.] Søn:  
*af første Ægteskab:*  
*Frits*, f. 15 Sept. 1925 i Kbh.

## Tramp—Trampe.



*Gammel pommersk Adelslægt, Trampe, der kom til Danmark i Slutningen af det 17. Aarh. Generalmajor Philip Detlev til Fjellebro, der 15 Marts 1736 af Kejser Carl VI. var bleven ophøjet til Rigs greve, optoges 26 Juli 1743 i den danske Grevestand — ifølge det paa Latin affattede Patent som »comes a Trampe«. — De fleste Medlemmer af Slægten skriver sig dog fremdeles med det oprindelige Navn Trampe; men Efterkommerne efter Hofchef, Kammerherre, Greve August T. skriver sig, ligesom denne Trampe. — Udførlig Slægttavle og Vaabenafbildning i Farver, se Aarg. 1934.*

### Den danske Linje.

Greve *Helge Tramp*, f. 9 Jan. 1871 (Søn af Lieutenant af Flaaden, Postmester, Greve *Christian Johan Frederik*, f. 7 Sept. 1842 † 29 Aug. 1918 og *Comtesse Charlotte Frederikke Knuth*, f. 26 April 1840, g. 21 Maj 1867 † 21 April 1931), *Dampskibsfører\**, g. m. *Catherine Marie Desirée Bomhals* f. 19 Juni 1876 † 6 Okt. 1931. [K.] Børn:

1. Greve *Willy Constantin*, f. 15 April 1900, *Styrmand*, g. 2 Okt. 1926 m. *Anna Wilhelmine Julie Kann*, f. 3 Sept. 1905. [K.] Døtre:
  - a. *Comtesse Helga*, f. 16 Aug. 1931.

## Trampe.

- b. Comtesse *K i r s t e n* Julie, f. 6 Sept. 1933.  
2. Comtesse *Y v o n n e* Marie Louise, f. 11 Maj 1912.

### Søskende:

1. Comtesse *A g n e s a* Lucca, f. 9 Aug. 1869, fører efter Bevilling i New York Navnet de Vermont, g. 1<sup>o</sup> 15 Nov. 1894 m. Boghandler *S i e g f r i e d* Michaelsen, f. 27 Dec. 1867 † 15 Juli 1896, 2<sup>o</sup> i Maj 1903 m. Lektor, Dr. phil. *C a r l* Christian Hansen, f. 20 Juni 1876, skilt. [Chicago.]  
2. Greve *K a y*, f. 1 Febr. 1874, g. 23 Sept. 1910 m. *J u l i e* Maegaard, f. 21 Juni 1875. [Abbatsford, Canada.] Søn:  
Greve *F l e m m i n g*, f. 1 Nov. 1911, g. 14 Dec. 1935 m. *H a z e l* Oliver, f. 15 Sept. 1915. [Vancouver.]

### Farbroder:

- Greve Adam Gebhardt Rudolph*, f. 3 Jan. 1848 † 8 Okt. 1912, g. 7 Juni 1872 m. *R o s a* Johanne von Holstein-Rathlou, f. 12 Febr. 1851 † 3 Juli 1938. Datter:  
Comtesse *E b b a*, f. 2 April 1885, fører Navnet Tramp, g. 7 Nov. 1911 m. Direktør *H e n r i k* Wilhelm Bechshøft, f. 31 Maj 1885, skilt. [Helsingør.]

### Farfaders Farbroder:

- Greve Frederik Christopher Just Gerhard Trampe*, f. 9 April 1774 † 4 Febr. 1848, Kommandør. Søn:  
*Greve J ø r g e n* Detlev, f. 5 Maj 1807 † 5 Marts 1868, Kammerherre, Stiftamtmand. Sønner:  
a. *Greve J ø r g e n* Christian, f. 23 Febr. 1838 † 12 Aug. 1926, cand. polit., g. 1 Juni 1875 m. *H a n n a* Emma Christiane Fridericia, f. 30 Jan. 1847 † 1 Nov. 1879. Børn:  
1) Comtesse *E l l a* Christiane Susanne Frederikke, f. 18 Marts 1877 paa Frederiksberg, g. 15 Nov. 1901 i Kbh. (Matt.) m. Sognepræst *A d o l f* Siegfred Hedegaard Nissen, f. 24 Marts 1868 † 2 Maj 1933. [K.]  
2) *Greve C h r i s t o p h e r* Sophus Fridericia,<sup>o</sup> f. 9 Juni 1879 paa Frederiksberg, Kammerherre, Hofmarskal ved Deres Majestæter Kongens og Dronningens Hof, Medlem af Statsinventariekommissionen, Kaptajn\* i Livgarden, Adjutant\* hos H. M. Kongen (K.<sup>1</sup>D.M.) (I.F.2.\*) (B.L.II.3.) (F.Æ.L.3.) (I.Kr.4.) (M.Gr.3.) (Mon.H.C.2.) (N.St.O.2.<sup>1</sup>) (O.H.&F.3.<sup>2</sup>) (S.H.E.2.) (S.Kr.3.) (Stb.V.2.) (S.N.I.) (S.Sv.3.<sup>2</sup>) (S.V.3.<sup>2</sup>), g. 10 Okt. 1907 i Kbh. (G) m. *A d e l g u n d e* von Scholten, f. 21 Okt. 1881 paa Nedergaard ved Vejle. [K.] Børn:  
a) Comtesse *E l i s a b e t h* Adelgunde, f. 12 Sept. 1910 i Kbh., g. 22 April 1937 i Kbh. (C) m. cand. act., Aktuar i Forsikringselskabet »Danmark« *F r a n t z* Howitz, f. 28 Juni 1900. [K.]  
b) *Greve H a n s* Christopher, f. 3 Juli 1915 i Kbh., cand. jur. [K.]  
b. *Greve Adam Rudolph*, f. 20 April 1844 † 9 Sept. 1908,

Trampe.

*Overretssagfører, g. 6 Maj 1876 m. Anna Charlotte Theodora von Scholten, f. 11 Sept. 1852 † 5 Nov. 1940. Børn:*

- 1) Comtesse Adelgunde, f. 20 April 1877, g. 20 April 1904 m. Dommer Tyge Emil Bang, f. 20 Juli 1858 † 15 Febr. 1921. [Menton.]
  - 2) Comtesse Dagmar, f. 26 Nov. 1881, g. 30 Juni 1909 m. Kommandørkaptajn af Res., Direktør i »Det store nordiske Telegrafelskab« Niels Knud Harald Falk Bonde (K.\*D.M.) (F.S.S.4.) (N.O.N.5.) (R.St.A.3.) (Stb.V.4.) (S.Sv.3.2), f. 24 Okt. 1882. [K.]
  - 3) Comtesse Maria, f. 11 Dec. 1885, g. 22 Juli 1911 m. Fabrikant\* Max Lange, f. 5 Maj 1882. [Vedbæk.]
- c. *Greve Christian Adolph, f. 14 April 1846 † 7 Sept. 1907, Postmester og Telegrafbestyrer i Præstø, g. 5 Sept. 1875 m. Aurora Ingeborg Didrikka Sveinbjørnson, f. 23 April 1853 † 1935, Børn:*
- 1) Comtesse Christiane Adolphine, f. 18 Maj 1876, g. 2 Nov. 1897 m. Provst Johannes Erik Sommer, f. 12 Febr. 1868 † 14 Jan. 1921. [K.]
  - 2) Greve Jørgen Theodor, f. 3 Juli 1878, Proprietær,\* g. 1<sup>o</sup> 5 Aug. 1905 m. Elina Petrea Henriette Muus, f. 23 Dec. 1871 † 6 Sept. 1906, 2<sup>o</sup> 23 Sept. 1912 m. Laura Stephania, født Jensen-Twilde, f. 7 Marts 1868 (g. 1<sup>o</sup> m. Premierlieutenant Edmund Troost † 21 Dec. 1910). [K.] Datter:  
*af 1. Ægteskab:*  
Comtesse Elina Dorthea Ingeborg Karen, f. 2 Sept. 1906. (Vallø.) [K.]
  - 3) *Greve Frederik Carl, f. 9 Marts 1881 † 20 Marts 1939, Overassistent, g. 9 Maj 1914 m. Anna Olesen, f. 14 Juni 1886. [K.] Datter:*  
Comtesse Karen Signe Lauretta Ingeborg, f. 16 Marts 1917, g. 23 Nov. 1940 m. Premierløjtnant Mogens Rosenløv, f. 4 Sept. 1917. [Næstved.]
  - 4) Comtesse Haldora Margrethe, f. 15 Jan. 1883, g. 3 April 1906 m. Stationsforstander,\* Forretningsbestyrer Christian Asmussen, f. 10 Jan. 1879. [K.]
  - 5) Comtesse Ingeborg Caroline Kirstine, f. 16 Juni 1884, g. 3 Dec. 1908 m. Læge Axel Harald Valdemar Bentzen, f. 12 Juni 1872. [K.]
  - 6) Comtesse Hanna Emma Christiane, f. 5 Jan. 1886, g. 11 Nov. 1911 m. Bygningstegner Gustav Olaf Lindhard, f. 4 Marts 1883. [K.]
  - 7) Greve Sophus Carl Rudolph Christian, f. 4 Jan. 1891, Oberstlt., Chef for 10. Batl. (R.\*D.M.), g. 14 Febr. 1919 m. Isolde Stephanie Fredericke Troost, f. 3 Juni 1897. [Fredericia.] Sønner:  
a) Greve Torben Etmund Jørgen, f. 3 Dec. 1922.  
b) Greve Karl Christian, f. 25 Maj 1924.  
c) Greve Erik Gerhard Adam Frederik, f. 28 Maj 1926.

## Trampe.

### Den svensk-norske Linje.

Greve Jens A d a m Carl Lorents Trampe, f. 18 Nov. 1866 (Søn af Greve Jens David C a r l Valdemar, f. 2 Sept. 1841 † 6. Jan. 1916 og J o s e p h i n e Kjelland, f. 16 Febr. 1842, g. 23 Nov. 1865 † 13 Febr. 1879), Rentier, Ingeniør,\* g. 5 Okt. 1898 m. R a c h e l Moore Barker, f. 21 Juli 1867. [Philadelphia, Pa., U. S. A.]

#### Søskende:

##### *af Faderens 1. Ægteskab (se ovenfor):*

1. Greve C o m e r Brunius, f. 7 Marts 1869 † 26 Maj 1931. Literat, Godsejer, g. 1<sup>o</sup> 19 Juli 1893 m. Johanne Emilie C l a r a Breitenbach, f. 21 Aug. 1868, skilt † 11 Jan. 1923. 2<sup>o</sup> 4 Marts 1917 m. Pauline Sidonie E l s e Birkenstock, f. Feistkorn, f. 3 Juni 1873, skilt † 18 Maj 1930, 3<sup>o</sup> 26 Sept. 1921 m. M a r i a Bauer, f. 26 Marts 1880. [Björkeberga ved Osby, Skaane.] Børn:

##### *af 1. Ægteskab:*

- a. Greve Carl Jørgen Gomer Philipp D e t l e v, f. 27 Juni 1896. Landmand [Hønjarum ved Osby].
  - b. Comtesse I n g e b o r g Signe Thyra, f. 6 Dec. 1897. [Berlin.]
  - c. Comtesse R a g n h i l d Ingegerd, f. 29 Juni 1899, g. 1<sup>o</sup> 16 Sept. 1919 m. Professor G e o r g Alexander Mathey, f. 13 Sept. 1884, skilt, 2<sup>o</sup> 25 Marts 1926 m. Fabrikejer, Dr. jur. Friedrich R u d o l p h Wahl, f. 13 Febr. 1894, skilt, 3<sup>o</sup> 1932 m. Advokat, Friherre von Brandenstein † 25 Nov. 1936. [Berlin.]
2. Greve Rudolph V a l d e m a r Jørgen, f. 22 Juli 1873. Økonomidirektør ved Mörsil Sanatorium, g. 1<sup>o</sup> 27 Sept. 1905 m. Erika Margareta Borg, f. 21. Juni 1879 † 30 Aug. 1918, 2<sup>o</sup> 27 Juli 1919 m. O l g a Caroline Westerberg, f. 1 Nov. 1898. [Mörsil i Jämtland.] Børn:

##### *af 1. Ægteskab:*

- a. Comtesse Dagmar M a r i a n n e, f. 25 April 1907. [Uppsala.]
- b. Comtesse Thyra H e r v o r, f. 10 Maj 1909, g. 30 Okt. 1933 m. Jernbanetjenestemand J o h n Nilson, f. 30 Aug. 1896. [Østersund.]
- c. Greve J e n s Anders Filip Rudolf, f. 30 Jan. 1911, Løjtnant. [Skövde.]
- d. Comtesse T h y r a Frederikke Josephine, f. 21 Sept. 1917, Kamrer. [Storlien og Falsterbo.]

##### *af 2. Ægteskab:*

- e. Comtesse T o r g e r d Asløg, f. 15 Dec. 1920, farmaceutisk-teknisk Assistent. [Mörsil.]
  - f. Greve Rune Waldemar M a s s m a n, f. 14 Juli 1922.
  - g. Comtesse O l g a Marie, f. 25 Marts 1926.
3. Greve Niels Eduard Fredrik, f. 9 Sept. 1875, Skibsfører\*, g. 3 April 1904 m. I r i s Tinny Mathilda Kristina Ericson, f. 13 Juli 1883. [Saltsjö-Duvnäs ved Stockholm.] Søn:



## Trampe.

- Greve Carl Philip Fredrik Detlev, f. 2 Febr. 1905, Forstmester. [Saltsjö-Duvnäs.]
- Comtesse Agnes Thyra Frederikke, f. 5 Nov. 1876, g. 22 Jan. 1912 m. Skibsreder Herman Lennart Corfitzon, f. 30 Nov. 1860 † 17 Dec. 1919 [Malmö.]  
*af Faderens 2. Ægteskab m. Hedvig Frida Wetterquist, f. 30 Aug. 1859, skilt † 15 Jan. 1922:*
  - Greve Carl Harald Detlev,<sup>o</sup> f. 28 Marts 1886, Regnskabsfører i den kgl. Generaltolddirektion, g. 18 April 1928 m. Gunborg Gullberg, f. 19 Marts 1896, skilt. [Stockholm.]  
*af Faderens 3. Ægteskab (se nedenfor):*
  - Comtesse Marianne Johanna Bernhardina, f. 16 Febr. 1904, Rødekors søster, Oversygeplejerske ved Borgerskabets Enkehus. [Stockholm.]
  - Comtesse Emmy Thorborg Alva Caroline, f. 28 Jan. 1906, g. 1932 m. ekstraord. Hofretsnotar, Bankdirektør Tore Nordling. [Västerås.]

### Faders Enke:

- Enkegrevinde Alva Malvina, født Berlin, f. 17 Juni 1877, g. 22 April 1903, Enke 6 Jan. 1916. [Stockholm.]

### Faders Søskende:

- Greve Adam Fredrik til Mjölkeröd og Knäm i Bohuslän, f. 7 Jan. 1854 † 18 Juli 1908, Kaptajn, g. 1 Dec. 1882 m. Frida Lundin, f. 11 Marts 1865 † 19 Febr. 1916. Børn:
  - Comtesse Dagmar Marianne til Mjölkeröd og Knäm i Bohuslän, f. 3 Jan. 1884, Ordf. i Bohuslän's Distrikt af »Svenska Landsbygdens Kvinneforbund«, g. 15 April 1911 m. Civilingeniør, Disponent Gunnar Olof Jacobson, f. 28 Juni 1882, skilt 17 Juni 1929. [Mjölkeröd ved Sannäs.]
  - Greve Jens Ragnar, f. 26 Febr. 1885, Godsejer, svensk Løjtnant,\* preuss. Kaptajn\* (Pr.J.K.) (Ty.K.Æ.K.). [Mjölkeröd.]
- Comtesse Agnes Sophie, f. 14 Sept. 1855, g. 26 April 1875 m. Kaptajn Adolph Fredrik Fogelström, f. 18 Juli 1844 † 29 Okt. 1902. [Uddevalla.]

### Farfaders Fader:

Greve Frederik Christoph, f. 19 Juni 1779 † 19 Juli 1832, Kammerherre, Stiftamtmand. Søn:

Greve Adam Johan Frederik Poulson, f. 10 Sept. 1798 † 8 Aug. 1876, norsk Øverste Kammerjunker, Amtmand. Søn:  
Greve Jens Edvard, f. 8 Okt. 1838 † 30 Nov. 1893, Kommandørkaptajn i den norske Marine, g. 30 Aug. 1865 m. Mariane Margrethe Birgithe Thøgersdatter Hagemann, f. 15 Dec. 1843 † 3 Okt. 1940. Datter:

Comtesse Ninni Henriette,<sup>o</sup> f. 17 Maj 1868 i Trondhjem, g. 29 Aug. 1896 i Horten m. ekstraord. Professor i slaviske Sprog, cand. mag. Olaf Broch, f. 4 Aug. 1867. [Oslo]

## Treschow I.



*Konferensraad Michael Treschow blev adlet ved Patent af 9 Okt. 1812. — Vaabenalbildung i Farver og udførlig Stægt-tavle, se Aarg. 1889.*

### I. Linje.

Michael Scheel Treschow,<sup>o</sup> f. 31 Marts 1880 (Søn af Fabrikejer Michael, f. 31 Aug. 1853 † 20 Dec. 1896 og Ulrikka

(Ulla) Marie Augusta Scheel, f. 27 Febr. 1860, g. 20 Nov. 1878 † 31 Juli 1927), Besidder af det Treschow'ske Fideikommiss, Bankfuldmægtig\*, g. 1<sup>o</sup> 25 Maj 1907 m. Elisabeth Frederikke Maria Alexandra Nielsen, f. 21 Juni 1878 † 30 Dec. 1924, 2<sup>o</sup> 7 Febr. 1929 m. Vilhelmine (Minnie) Augustine, født Grølsted, f. 15 Nov. 1882 (g. 1<sup>o</sup> m. Glosimodt). [K.] Søn:

*af 1. Ægteskab:*

Michael Mogens, f. 25 Marts 1911.

### II. Linje.

Johan August Treschow<sup>o</sup> til Målhammar, f. 22 Jan. 1876 (Søn af Kammerherre, cand. jur., Peter Oluf Brøndsted til Tidö og Askö, f. 21 Jan. 1843 † 1 Dec. 1881, og Johanna Sophia Gripenstedt, f. 12 Aug. 1849, g. 27 Juli 1871 † 3 Febr. 1907), Løjtnant\* ved Livreg. Husarer, Æresmedlem af det kgl. svenske Landbrugsakademi (S.N.3.) (S.V.2<sup>o</sup>.), g. 24 Maj 1906 m. Charlotte Marianne (Anne) Reuterskiöld, f. 21 Jan. 1877. [Målhammar ved Enköping.] Børn:

1. Johan August Axel, f. 1 Febr. 1910, cand. jur., Første-Amanuens i Försvars Dept., Løjtnant i Livreg. Husarers Res., g. 18 Juli 1942 m. Friherreinde Marianne Sigrid Elisabeth von Essen, f. 26 Juni 1919. [Stockholm.]
2. Peder Olof, f. 20 April 1912, cand. merc., Diplom fra Handelshøjskolen, Kamrer i A. B. Statens Skogsindustrier, g. 3 Aug. 1940 m. Karin Anne Marie Amundson, f. 27 Febr. 1916. [Stockholm.] Datter:  
Karin Marianne, f. 29 Maj 1941.
3. Eva Charlotte Marianne, f. 4 Juli 1914, g. 19 Juni 1937 m. Friherre Anders Gustaf Fredrik Koskull, f. 30 Marts 1908 † 11 Okt. 1941. [Stockholm.]

### Søskende:

1. Eva Frederikke, f. 19 Marts 1873, g. 18 Jan. 1894 m. Oberst Frederik Wilhelm Löwenborg, f. 19 Sept. 1867 † 1938.
2. Palæmona, f. 14 Febr. 1878, g. 5 Juli 1902 m. Friherre Carl Fridolf Johan Mannerheim til Grensholm, f. 27 Dec. 1868 † 25 Sept. 1934. [Grensholm.]

Treschow I.

3. **Fritz Michael** til **Fritzøe** og **Karsholm**, f. 12 Okt. 1879, cand. jur., værnepl. Premierløjtnant ved Akershus Dragon-Reg. Nr. 1 (R.\*) (S.V.2.<sup>2</sup>) (M.C.3.<sup>4</sup>), g. 16 Maj 1911 m. **Anna Faye**, f. 23 Maj 1882. [Fritzøehus ved Larvik.]  
Børn:  
a. **Willum Frederik (Fritz)**, f. 11 Febr. 1912, Student, Premierløjtnant i Agder Inf. Reg. Nr. 7, Diplom fra Norges Handelshøjskole, g. 19 Juli 1939 m. Friherreinde **Elizabeth Thott**, f. 17 Maj 1912. [Fritzøehus.]  
b. **Marie Sophie Mansbach**, f. 5 Aug. 1913.  
c. **Gerhard Aage Fritz Michael**, f. 8 Marts 1923.

Farfader:

**Michael** til **Lynegebæksgaard** og **Karsholm**, f. 2 Aug. 1814 † 1 April 1901, g. 4 Maj 1840 m. **Frederikke Koës Brøndsted**, f. 5 Maj 1818 † 12 Sept. 1897. Børn:

1. **Michael Aagaard** til **Sannarp**, f. 17 Sept. 1848 † 10 Febr. 1919, g. 29 Sept. 1879 m. **Baronesse Rosalie Armenia Reitzte Emilie Alexandra Berner-Schilden-Holsten**, f. 16 Jan. 1860 † 24 Juni 1931. Børn:  
a. **Els e**, f. 8 Juli 1880 paa **Sannarp**, g. 15 Okt. 1903 i Årstad m. Oberstltn. **Henrik Alexander Sebastian Tham**, f. 8 Febr. 1875 † 24 Maj 1936. [Saltsjöbaden.]  
b. **Niels<sup>o</sup>** til **Hjuleberg** og **Sannarp**, f. 15 Aug. 1881 paa **Sannarp**, Landbrugskandidat, jourh. Direktør i Hypotekforeningen, Göteborg, g. 21 Juli 1910 i Frederiksberg K. m. **Comtesse Ragnhild Danneskiold-Samsøe**, f. 31 Juli 1882 paa Brattingsborg. [Hjuleberg ved Heberg.]  
Sønner:  
1) **Gert**, f. 3 Nov. 1913 paa **Hjuleberg**, Student, Premierløjtnant ved Skaanske Kavall.-Reg., g. 20 Juni 1942 m. Friherreinde **Ulla Wrangel von Brehmer**, f. 26 April 1919. [Helsingborg.]  
2) **Hans Mogens**, f. 1 Juli 1915 paa **Hjuleberg**.  
c. **Ingeborg**, f. 23 Sept. 1882 paa **Sannarp**. [Borgen, Kulla Gunnarstorp ved Helsingborg.]  
d. **Michael**, f. 30 Jan. 1884 paa **Sannarp**, g. 6 Marts 1914 i Kbh. (B) m. **Comtesse Wanda Danneskiold-Samsøe**, f. 5 Juli 1892 i Kbh. (B). [Dyrehaven ved Nyborg.] Børn:  
1) **Frederik-Willum**, f. 30 Nov. 1914 paa **Steensballegaard**, Landbrugskandidat, Forvalter.  
2) **Valdemar Michael**, f. 23 Jan. 1916 paa **Steensballegaard**, Sekondløjtnant i Livgarden, g. 7 Febr. 1940 i Kbh. (B) m. **Harriet Inge Louise (Inge Lise) Wedel Jarlsberg Hoppe**, f. 9 Juni 1918. [Toftholm pr. Mørkøv.] Døtre:  
a) **Inge Agnete**, f. 6 Febr. 1941 paa **Toftholm**. (Vallø.)  
b) **Merete**, f. 18 Sept. 1942.

## Treschow I.

- 3) **Michaela**, f. 15 Juni 1919 paa Steensballegaard, Konventualinde i Gisselfeld adelige Jomfrukloster. [K.]
- e. **Gustav Alexander Frederik**, f. 1 Sept. 1885 paa Sannarp, cand. phil., Amtsinspektør i Assurancekomp. Baltica, g. 8 Maj 1913 i Kbh. (B) m. **Amy Marie Sophie Castenskiold**, f. 4 Febr. 1892 i Kbh. (C.S.). [Hillerød.] Børn:
- 1) **Sophie Magdalene (Rikke)**, f. 20 Juli 1914 paa Østrupgaard, g. m. Assistent Niels Iuel.
  - 2) **Christian Eiler Michael**, f. 12 Okt. 1915 paa Østrupgaard, Forvalter. [Rygaard.]
  - 3) **Niels Gregers**, f. 12 Febr. 1917 paa Østrupgaard, Gartner. [K.]
  - 4) **Bent**, f. 31 Maj 1921 i Soest, Landbrugselev. [Hillerød.]
- f. **Sophie Magdalene**, f. 9 Dec. 1888 paa Sannarp. [Borgen, Kulla Gunnarstorp.]
- g. **Peter Oluf**,<sup>o</sup> f. 16 Juli 1890 paa Sannarp, cand. jur., Legationsraad (R.\*D.M.) (S.N.3.) (I.Kr.3.) (F.Æ.L.4.) (Po.P.R.2.) (Le.S.2.). [K.]
- h. **Kirsten**, f. 24 Sept. 1891 paa Sannarp. [Borgen, Kulla Gunnarstorp.]
- i. **Vibeke**, f. 2 Maj 1893 paa Sannarp. [Borgen, Kulla Gunnarstorp.]
- k. **Fredrik Wilhelm Herman**, f. 19 Febr. 1895 paa Sannarp, Godsinspektør paa Sperlingsholm, g. 26 Okt. 1932 i Stockholm m. **Baronesse Hélène von Buxhoeveden**, f. 8 April 1907 i St. Petersburg, skilt. [Kistinge ved Trøninge.]
1. **Adam Christoffer Ove**, f. 13 Okt. 1896 paa Sannarp, Sekondløjtnant. [Borgen, Kulla Gunnarstorp.]
2. **Friderikke Koës**, f. 11 April 1856, g. 23 Juni 1901 m. **Maleren Professor Lauritz Regner Tuxen**, f. 9 Dec. 1853 † 21 Nov. 1927 (han g. 1<sup>o</sup> m. **Ursule de Baisieux**, f. 5 Dec. 1862 † 6 Aug. 1899). [Skagen.]

## III. Linje.

**Michael Treschow**, f. 4 Dec. 1894 (Søn af Direktør, Ingeniør **Michael**, f. 22 Dec. 1864 † 10 Maj 1935), cand. polyt., Generalsuperintendent ved Monolith Portland Cement Co., Los Angeles, g. 10 Dec. 1921 m. **Eise Koefoed**, f. 12 Nov. 1899. [Los Angeles, California.] Sønner.

- a. **Michael**, f. 14 Juli 1926.
- b. **Kenneth Franklin**, f. 29 Nov. 1932.

### Søskende:

1. **Gert**, f. 25 Marts 1900, Inspektør, g. 1<sup>o</sup> 29 Dec. 1923 m. **Lizzie Røhrs**, f. 18 Juni 1903, skilt 1932, 2<sup>o</sup> m. **Casmelita Higgins** f. 18 Juni. [Los Angeles.] Søn:

af 1. Ægteskab:

**Glenn**, f. 10 Okt. 1926.

## Treschow I.

2. *Louise* Kirstine, f. 12 Maj 1902, g. 29 Nov. 1929 m. Gros-serer *Sven* Tvermoes, f. 20 Jan. 1903. [Hellerup.]

### Moder:

*Gerd*a, født *Sjögren*, f. 13 Febr. 1869, g. 3 Maj 1893, Enke 10 Maj 1935. [K.]

### Farfader:

*Michael*, f. 7 Dec. 1819 † 14 Okt. 1891, *Kammerraad*, *Toldkontrolør*, g. 28 Aug. 1862 m. *Karen Lovise Petersen*, f. 30 Juli 1839 † 9 Juli 1916. Datter:

*Johanne* Marie, f. 17 Nov. 1868, g. 2 Juni 1893 m. Sag-fører *Søren* Møller Thorsen, f. 22 Dec. 1857 † 15 Marts 1917. [Hellerup.]

### Farfaders Broder:

*Frederik Vilhelm*, f. 26 Juli 1827 † 13 Jan. 1872, *Gros-serer*, g. 1 Juni 1854 m. *Dorothea Busch*, f. 1 Juli 1833 † 13 Febr. 1909. Datter:

*Anna* Birgitte, f. 5 Maj 1868, overord. Stiftsdame i *Vallø*. [K.]

## Treschow II.

*Kammerherre Frederik Wilhelm Rosenkilde Treschow til Brahesborg*, Adoptivson af *Geheimkonferensraad Willum Frederik Treschow*, fik ved *Bevilling af 24 Maj 1867 tillagt Adelsrettigheder*. — *Vaabenafbildning i Farver og udførlig Slægt-tavle*, se *Aarg. 1889*.

*Frederik Wilhelm Treschow*<sup>o</sup> til *Brahesborg* med *Wilhelmsborg* m. v., f. 22 Jan. 1871 (Søn af *Kammerherre*, *Jæger-mester*, *Carl Adolph Rothe*, f. 24 Jan. 1839 † 16 Maj 1924, og *Comtesse Henriette Sophie Margrethe Elisabeth Rautzau*, f. 3 Juni 1844, g. 5 Nov. 1864 † 10 Juni 1911), *Kammerherre* (R.\*), g. 18 Sept. 1910 m. *Louise (Lissie) Thora Bencard*, f. 29 Dec. 1887. [Brahesborg ved Assens.]

### Søster:

*Benny Sophie Caroline Andrea*, f. 2 Okt. 1865, g. m. *Kammerherre Hans Christian Cederfeld de Simonsen* til *Erholm* og *Søndergaarde*.

### Farbroder:

*Christian Rosenkilde til Frydendal*, f. 26 Juli 1842 † 13 April 1905, *cand. jur.*, *Kammerherre*, *Hofjægermester*, g. 8 Febr. 1870 m. *Catharina Ryan*, f. 19 April 1849 † 19 Maj 1914. Sønner:

- a. *Frederik* til *Torbenfeldt*, f. 23 Dec. 1870, *cand. jur.*, *Hofjægermester*, *Besidder af det Treschow-Torbenfeldt'ske* og *det Ryan-Treschow'ske Fideikommiss (R.\*D.M.) (F.Æ.L.5.) (N.St.O.3.1)*, g. 1<sup>o</sup> 19 Dec. 1896 m. *Oiga*

## Treschow II.

Julie Georgine Uhlendorff, f. 17 Juli 1871, skilt 1916, 2<sup>o</sup> 4 Nov. 1926 m. Maren Kirstine Marie Carlsen, f. 25 Jan. 1891. [Torbenfelt ved Mørkøv.] Børn:

af 1. Ægteskab:

- 1) Christian Frederik, <sup>o</sup> f. 27 Dec. 1897, g. 18 Jan. 1923 m. Ellen Schiøler, f. 29 Sept. 1899. [Orelund ved Mørkøv.] Børn:
  - a) Frederik Ryan, f. 24 Nov. 1923. [Stenhus ved Holbæk.]
  - b) Ellen Dora Veronica, f. 26 Marts 1926. (Vallø.)
  - c) Eiler Philip Rothe, f. 2 Maj 1931. [Stenhus ved Holbæk.]
- 2) Kate Harriet Ryan, f. 26 Juli 1899, Enke efter Hofjægermester Christian Juel til Meilgaard og Østergaard.
- 3) Clara Benedicte Ulfspærre, f. 28 Febr. 1901, g. m. Hofjægermester Jens Juel til Petersgaard ved Langebæk.
- 4) Carl Adolph Frederik Rosenkilde, f. 1 Aug. 1905, Søløjtnant, Styrmand. [Amerika.]
- 5) Harry, f. 29 Jan. 1911, Student, Handelseksamen, Disponent, g. 29 Jan. 1940 i Frydendal m. Ellen Louise Krag-Hansen, f. 29 Aug. 1911. [K.] Søn:  
Niels Erik, f. 17 Febr. 1941.

af 2. Ægteskab:

- 6) Fritz, f. 26 Marts 1933.
- b. George Harry Ryan, f. 15 Juli 1872 † 29 Nov. 1926, cand. phil., Kammerherre, Hofjægermester, Ministerresident i Ægypten, g. 9 Nov. 1912 m. Engelke Leonarde Angelika, født Wulff, f. 26 Jan. 1867 (g. 1<sup>o</sup> m. Direktør Paul Friis † 1903). [Hellerup.]

## Trolle.\*



Gammel svensk Adelslægt, der i det 15. Aarh. kom til Danmark. — I Danmark uddøde Slægten 1782 med Børge Trolle, men en Linje, som efter Skaanes Afstaaelse lod sig introducere paa det svenske Ridderhus, blomstrer endnu i Sverige, hvor den 1816 er ophøjet i friherrelig Stand. — Vaabenafbildninger i Farver og udførlig Slægttavle, se Aarg. 1891.

Friherre Ulf Nils Nilsson Trolle<sup>o</sup> til Fideikommisgodset Trollenäs, f. 20 Juni 1890 (Søn af Overhofjægermester, Friherre Nils Axel Arvid til Fideikommisgodset Trollenäs, f. 30 Marts 1859 † 5 Juli 1930), Ritmester i fhv. Kronprinsens Husar.-Reg. Res. (Sv.V.3.<sup>2</sup>) (Ø.r.K.M.2.), g. 1<sup>o</sup> 20 Jan. 1924

## Trolle.

og 3<sup>o</sup> 25 Nov. 1939 m. Grevinde E b b a Margareta Katarina Bonde, f. 12 Dec. 1904, skilt [Stockholm], 2<sup>o</sup> 20 Dec. 1932 m. S i g r i d Ebba Mariana, født Grevinde von Schwerin, f. 30 Okt. 1890, skilt, 4<sup>o</sup> 6 Okt. 1942 m. Stina Meurlin. [Trollenäs ved Trollenäs St.] Børn:

### af 1. Ægteskab:

1. G u s t a f Nils Ulfsson, f. 1 Okt. 1924.
2. E b b a, f. 6 Marts 1928.

### Søstre:

1. Ylfva V i v e k a (Ø.r.K.M.3.), f. 26 Aug. 1892, g. 1<sup>o</sup> 8 Okt. 1912 m. Kommandørkaptajn Erik Waldemar Hermanson Wrangel, f. 14 Okt. 1884, skilt 1926 † 1927, 2<sup>o</sup> 6 Maj 1927 m. General af det finske Kavaleri E r n s t Linder (R.\*), f. 25 April 1868. [Stockholm.]
2. H i l l a - B r i t a, f. 4 April 1894, g. 1<sup>o</sup> 1915 m. Lieutenant, Baron Hans Blixen-Finecke † 1917, 2<sup>o</sup> 8 Febr. 1922 m. Hofjægermester, Greve Oscar Carl-Axel Fredrik Trolle-Wachtmeister til Trolle-Ljungby og Årup Fideikommiss, f. 1 Juli 1893. [Trolle-Ljungby ved Bäckaskog.]
3. Fredrika Ebba Margareta, f. 31 Okt. 1899, g. 21 Juni 1920 m. Kabinetskammerherre, Ritmester i fhv. Livreg. til Hest Res., Greve G u s t a f Axel Otto Wachtmeister af Johannishus til Wanås Fideikommiss, f. 5 Febr. 1887. [Wanås ved Knislinge.]

### Moder:

Enkefriherreinde A n n a Eleonora Sofia, født Friherreinde Leijonhufvud (S.G.V.Jmt.) (F.M.A.3.), f. 7 Aug. 1869, g. 15 Okt. 1888, Enke 5 Juli 1930. [Malmö.]

### Farbroder:

E r i c Birger, f. 23 Sept. 1863 † 21 April 1934, Kammerherre, Udenrigsminister, Rigmarskal, Ordenskansler, g. 15 Okt. 1893 m. Grevinde Augusta Charlotte A l i c e Gyldenstolpe (T.Ch.1. i Diam.), f. 20 Juni 1872. [Ålsten.] Børn:

1. Catharina (C a r i n) Ebba Alice Frederika, f. 19 Sept. 1894, g. 26 Dec. 1916 m. Ritmester i Livreg. til Hest Res., Greve Carl Axel Polykarpus Cronhjelm af Hakunge, f. 4 Juli 1882, skilt 1936. [Ålsten.]
2. E r i k Gustaf Nils til Fulltofta, f. 14 Aug. 1901, Kammerherre (S.V.3.<sup>2</sup>) (Joh.R.), g. 5 April 1927 m. Grevinde E l s a Margaretha Wachtmeister af Johannishus, f. 14 Okt. 1902. [Fulltofta ved Osbyholm.] Børn:
  - a. W i v e k a Alice Esther, f. 5. Juni 1928.
  - b. C a r l - A x e l Eric Eriksson, f. 18 Marts 1934.
  - c. E l s a Birgitta, f. 17 Marts 1937.

### Farfaders Broder:

- B i r g e r, f. 23 Okt. 1812 † 3 Juli 1890, Ritmester. Sønner:
1. Nils Gustaf Fredrik, f. 11 Juni 1839 † 28 April 1918, Ritmester, g. 21 Sept. 1882 m. Friherreinde Augusta Ulrika

## Trolle.

- (Ulla) Sophie Falkenberg af Trystorp, f. 19 Okt. 1860. [Landskrona.] Børn:
- a. Carl Fredriksson, f. 11 Juli 1885, Hoteldirektør, g. 1<sup>o</sup> 28 Okt. 1908 m. Elin Annie Josephine Spendrup, f. 26 Okt. 1887 † 14 Jan. 1917, 2<sup>o</sup> 1919 m. Juliette Marie Depierre, f. 19 Jan. 1889. [Dieppe, Frankrig.] Børn:
    - af 1. Ægteskab:
      - 1) Carl Carlsson, f. 14 Jan. 1913.
    - af 2. Ægteskab:
      - 2) Ulla Maria Monique, f. 24 Okt. 1921.
  - b. Gustaf Fredriksson, f. 18 Sept. 1886, g. m. Anne Elfrida Vesterlund, f. 8 Aug. 1899. [Landskrona.] Børn:
    - 1) Ylva Harriet, f. 23 Juli 1920.
    - 2) Bo-Gustaf Gustafsson, f. 8 Aug. 1924.
  - c. Eva Ebbå Charlotta, f. 31 Maj 1888, Gartner, Stiftsfrøken. [Stockholm.]
  - d. Nils Fredriksson, f. 13 Aug. 1895, Bankkasserer [Paris], g. 24 Sept. 1920 m. Iris Elisabeth Petersson, f. 5 Maj 1898, skilt 1924. [Kristianstad.] Datter:
    - Anna Elisabeth, f. 24 Jan. 1922.
2. Lars Birger, f. 14 Juli 1842 † 20 Maj 1914, Kaptajn, g. 9 Okt. 1882 m. Botilda (Tilda) Pehrsson, f. 5 Juli 1859 † 1936. Børn:
- a. Axel, f. 16 Okt. 1885, Handelsmand. [San Juan Evangelista, Vera Cruz, Mexiko.]
  - b. Niels Birger, f. 20 Nov. 1887, Handelsmand. [San Jago Tuxtla, Vera Cruz, Mexiko.]
  - c. Ulla Viveka, f. 9 April 1890.

## Tuxen.\*



Generalauditør Christian Müller Friis blev adlet 31 Marts 1749 med Navnet Tuxen. Slægten uddøde i Mandslinjen i Danmark 21 Jan. 1828 med Kaptajn Louis de Tuxen, men er fortsat gennem hans Son Oberst i russisk Tjeneste Christian T. (1787—1850). Siden Begyndelsen af dette Aarhundrede foreligger ingen Oplysninger om Familien. — Udførlig Slægttavle og Vaabenafbildning i Farver, se Aarg. 1934.

## Undall.

Kaptajn, senere Major og Kammerherre Laurids Christian Undall erholdt 22 Maj 1829 Adelsdiplom i Henhold til et kongl.



## Undall.

*Reskript af 10 Maj 1777, hvorved hans Fader, Major Andreas Undall, var optaget i den danske Adelsstand.*

Niels Mechlenburg Undall,<sup>o</sup> f. 27 Sept. 1875 paa Lykkesholm, Skæve (Søn af Gaardejer Carl Mechlenburg, f. 17 Jan. 1849 † 30 Juli 1911 og Christiane (J a n e) Mührmann, f. 27 Marts 1851, g. 25 Okt. 1874 † 1 Jan. 1926), Rentier, g. 25 Okt. 1907 m. A n n a Christine Nielsen, f. 1 Juli 1884 i Skagen. [Gl. Skagen.] Børn:

1. C a r l Mechlenburg, f. 5 Aug. 1908 i Understed, Proprietær, g. 24 Nov. 1936 m. Elisa (L i s) Svarre, f. 17 Marts 1913 i Argentina. [Dankær ved Hals.] Børn:
  - a. H a n n e Karen Mecklenbourg, f. 12 Marts 1937 paa Dankær ved Hals.
  - b. Niels Christian Mecklenburg, f. 23 Jan. 1939 sst.
2. D o r i s Jacobine Mechlenburg, f. 19 Aug. 1911 i Understed, g. 10 Febr. 1940 m. Maskinmester Orla Knud Juul Carlsen, f. 25 Febr. 1908 i V. Aaby.

### Farfader:

*Niels Andreas, f. 14 Sept. 1812 † 3 Jan. 1892, Jægermester, g. 1<sup>o</sup> 7 Maj 1837 m. Doris Helene Poulsen, f. 20 Nov. 1814 † 13 Maj 1840, 2<sup>o</sup> 25 Okt. 1844 m. Henrikk e Louise Katrine Gleerup, f. 21 Jan. 1822 † 2 Jan. 1902. Datter: at 2. Ægteskab:*

*Christiane Vilhelmine Marie, f. 12 Juli 1856 i Hørby, g. 25 Okt. 1875 m. Lotterikollektør Julius Christian Lange, f. 1 Maj 1846 † 30 Okt. 1910. [Aalborg.]*

### Farfaders Broder:

*Caspar Wollsen, f. 28 Dec. 1816 † 23 Juli 1893, g. 3 Nov. 1865 m. Marie Margrethe Jensine Møldrup, f. 11 Juli 1836 † 1 Marts 1877. Datter:*

*Barbara Mathilde Marie Luise Magdalene, f. 17 Juni 1875 paa Læsø, g. 12 April 1898 m. August Thorvald Unger Kragh, f. 3 Juli 1866 i Sæby.*

## Walkendorff.\*



*Gammel Adelslægt, der oprindeligt skal være fra Østrig, men alt i det 14. Aarh. var kommen til Danmark, hvor Peder Walkendorff nævnes 1386. Her uddøde den 1747 med Major Børge Walkendorff, men en Linje, der ved Skaanes Afstaaelse kom under svensk Herredømme, er endnu til i Sverige. — Udtørlig Slægttavle for den danske Gren og Vaabenafbildning, se Aarg. 1928.*

## Walkendorff.

### Den ældre Linje.

Johan Gottfrid Walkendorff til Björkebo, f. 5 Okt. 1868 (Søn af Forpagter Johan Erik, f. 16 Maj 1842 † 7 Juni 1914, og Lovisa Ulrika Eriksson, f. 11 Marts 1842, g. 25 Marts 1867 † 27 Marts 1922), g. 21 April 1895 m. Augusta Fredrika Lundqvist, f. 3 Juni 1867. [Björkebo, Ekolsund.] Sønner:

1. Johan Christoffer, f. 8 Okt. 1896, g. 10 Dec. 1933 m. Olga Naemi Eugenia Nilsson, f. 2 Maj 1899. [Björkebo.]
2. Sven August Gottfrid, f. 17 Juli 1900, Forpagter, g. 24 Marts 1927 m. Elsa Maria Alfrida Lundquist, f. 2 Maj 1902. [Hacksta ved Ekolsund.]

#### Søskende:

1. Lovisa Josephina (Fina), f. 5 Okt. 1868, g. 27 Nov. 1890 m. Carl Ludvig Ericsson, f. 7 Sept. 1892. [Berga ved Orresta.]
2. Erik David,<sup>o</sup> f. 18 Maj 1876, g. 14 Nov. 1909 m. Hanna Christina Landin, f. 29 Juli 1868. [Gryta ved Hjelstaby.]
3. Wendela Vilhelmina, f. 3 Jan. 1860, g. 18 Nov. 1899 m. Sven Wilhelm Dalborg, f. 21 Aug. 1876. [Vad ved Fjärdhundra.]
4. Hilma Eugenia, f. 9 Marts 1884, g. 25 Maj 1912 m. Forpagter Ernst Johan Valentin Johansson, f. 23 Okt. 1884. [Ella ved Ekolsund.]

#### Farbroder:

Carl Peter, f. 13 Juni 1845 † 13 Dec. 1892, Jordbruger, g. 17 Jan. 1873 m. Catharina Charlotta (Lotta) Jonsdotter, f. 31 Jan. 1850 † 1 Marts 1937. Børn:

1. Carl Gottfrid, f. 4 Juni 1875, Dampbaadsfører, g. m. Anna Albertina Lindberg, f. 30 Nov. 1870 † 9 Nov. 1936. [Stockholm.] Døtre:
  - a. Elsa Anna Maria,<sup>o</sup> f. 25 Sept. 1893, g. 25 Sept. 1918 m. Dr. med. dent. Martin Ragnar Ekstrand, f. 24 Juni 1889. [Stockholm.]
  - b. Carla Margareta (Greta) Maria, f. 11 Okt. 1900, g. 19 April 1924 m. tysk Lieutenant\* Heinrich Albert Ludwig Wilhelm Reiher, f. 25 Juli 1891. [Stockholm.]
  - c. Brita Dagmar Alma Maria, f. 9 Juli 1907, g. 21 April 1928 m. Tjenestemand ved Statens Biografbureau Carl Ivar Adrian Säll, f. 4 Marts 1905. [Stockholm.]
2. Amanda Hortella, f. 22 Juli 1876, g. 30 Okt. 1898 m. Ladegaardforvalter Carl August Reinhold Josefsson, f. 18 Juni 1871 † 29 Jan. 1923. [Hemstanäs ved Holmsveden.]
3. Hilma Eugenia (Jenny), f. 25 Nov. 1878. [Upsala.]
4. Selma Theresia, f. 14 Juli 1880, g. 22 Okt. 1901 m. Inspektør Valfred Hilding Anatolius Gustafsson, f. 3 Juli 1874. [Viksgård ved Fagersta.]
5. Carl Johan, f. 14 Okt. 1885, Flaggunderofficer i den svenske Flaade, g. 20 April 1916 m. Ester Maria Carolina Pettersson, f. 4 Dec. 1887. [Stockholm.] Børn:

## Walkendorff.

- a. Carl Olof Christoffer, f. 28 April 1922, Student.
- b. Ulla Margareta, f. 25 Maj 1923.
- c. Ingrid Elisabeth, f. 11 Maj 1926.
6. Hedvig Emilie, f. 14 Okt. 1885. [Stockholm.]

### Farfaders Broder:

Carl Frederik (kaldte sig Andersson), f. 19 Juni 1818 † 23 Febr. 1896, Landmand, g. 2<sup>o</sup> 6 Nov. 1853 m. Lovisa Lundholm, f. 11 April 1822 † 17 Maj 1902. Døtre:

1. Lovisa Charlotta, f. 5 April 1857, g. 5 Okt. 1884 m. Handelsmand Frans August Strandberg, f. 13 Dec. 1850 † 7 Juni 1934 (hans 2. Hustru). [Stockholm.]
2. Mathilde Sofie, f. 11 Maj 1861, g. 1 Juni 1884 m. Direktør Abdon Johanson, f. 30 Juli 1858. [Karlstad.]

### Den yngre Linje.

Johan Tobias Walkendorff,<sup>o</sup> f. 2 Nov. 1886 (Søn af kgl. Skovfoged Claës, f. 28 Marts 1849 † 26 Dec. 1937 og Jenny Wilhelmina Øhlén, f. 10 Marts 1860, gift 21 Okt. 1881 † 5 Juli 1932), Forvalter, g. 3 Marts 1923 m. Anna Elisabeth Sand, f. 18 Dec. 1897. [Wäsbygaard ved Tierp.] Døtre:

1. Inger Elisabeth, f. 11 Juni 1923.
2. Barbro Margareta, f. 8 Aug. 1924.
3. Gunhild Wilhelmina, f. 1 Maj 1929.

### Søstre

af Faderens 1. Ægteskab med Augusta Maria Eriksson, f. 22 Febr. 1847, gift 3 Okt. 1871 † 21 Okt. 1880:

1. Hedvig Maria, f. 2 Juni 1873, g. 10 Maj 1900 m. Købmand Johan Ivar Østlund, f. 20 Febr. 1872. [Strengnäs.]
2. Augusta Paulina, f. 6 Jan. 1878, Sløjdlærerinde. [Sundbyberg.]
3. Charlotta Elisabeth Olivia, f. 12 Okt. 1880, g. 3 Okt. 1903 m. Livsforsikringsinspektør Johan Lennart Sahlin, f. 16 April 1878. [Sundbyberg.]

### Farfaders Brødre:

1. Johannes, f. 29 Marts 1838 † 1909, kgl. Skovfoged, g. 1<sup>o</sup> 18 April 1859 m. Mathilda Josephina Johansson, født Hagberg, f. 20 Juni 1828 † 4 Febr. 1898, 2<sup>o</sup> 1898 m. Anna Caroline Andersson, f. 15 April 1869. [Grankärr ved Bålsta.] Datter:

af 1. Ægteskab:

Eva Josefina (Fina), f. 7 Febr. 1860, g. 27 Maj 1877 m. Fabrikarbejder Carl Peter Oscar Johansson, f. 31 Juli 1850 † 1900. [Stockholm.]

2. Elof, f. 3 Febr. 1843 † 14 April 1929, Herredsdommer, g. 22 April 1867 m. Augusta Charlotta Skroth, f. 25 Jan. 1845 † 22 Jan. 1938. Datter:

Augusta Dorotea, f. 6 Febr. 1868, g. 8 Nov. 1892 m. Landbruger Knut Leonard Strömbäck, f. 27 Okt. 1865. [Råby.]

## Walterstorff.\*



*Gammel Adelslægt fra Nederlausitz, af hvilken Kammerherre, Kaptajn Ernst Christian Frederik Walterstorff og hans Søskende ved aabent Brev af 20 Febr. 1840 blev anerkendte som dansk Adel. — Udførlig Slægttavle og Vaabenafbildning i Farver, se Aarg. 1910.*

**H a r a l d** Gerhard Walterstorff, f. 12 Juli 1876 i Stockholm (Søn af Grosserer **W a l d e m a r**, f. 16 Juni 1833 † 19 Nov. 1899, og **A g n e s** Sheard, f. 7 Marts 1849, g. 4 Juli 1874 † 11 Sept. 1912), Direktør, g. 9 April 1919 m. **J u l i a** Charlotte Vilhelmine, f. Bornemann, f. 19 Sept. 1891 i Kbh. (g. 1<sup>o</sup> m. Kammerjunker Jacob Neergaard, skilt, død). [London.] Datter:  
**A g n e s** Louise, f. 7 Juli 1920.

### Søster:

*af Faderens 1. Ægteskab m. E m e l i e* Augusta Olsén, f. 22 Marts 1848, g. 23 Sept. 1866 † 3 Nov. 1871:  
**E m e l i e** Vilhelmina,<sup>o</sup> f. 19 Okt. 1871 i Stockholm, Assistent\* ved Nordiska Museet. [Stockholm.]

### Farfaders Broder:

**Carl Adolph**, f. 8 Sept. 1800 † 15 Maj 1868, Hofjægermester, Kammerjunker, Overførster, g. 2<sup>o</sup> 1839 m. **Charlotte Henriette Berline Rath**, f. 22 Juni 1821 † 21 Juli 1907. Søn:

**Otto Friedrich Gerhard**, f. 10 Febr. 1842 † 10 Marts 1920, g. 16 Aug. 1877 m. **L u i s e** Auguste Marie Henriette Fleischauer, f. 21 Juni 1852 i Berlin. [Graz.] Børn:

a. **C h a r l o t t e** Marie Caroline Ida Auguste, f. 25 Aug. 1878 i Strassburg, g. 20 Marts 1899 m. Professor **Otto Cuntz**, f. 10 Sept. 1865 † 2 Dec. 1932. [Graz.]

b. **O t t o** Ernst Heinrich,<sup>o</sup> f. 21 Sept. 1881 i Strassburg, Major,\* Købmand (Pr.J.K.1.2.) (Pr.Hoh.H.3.), g. 25 Sept. 1909 m. **I r m t r u d** Marie Sophie Luise von Seydlitz-Kurzbach, f. 12 Jan. 1890. [Hannover.] Børn:

a. **S i g r i d** Charlotte Irmgard, f. 18 Juli 1910 i Itzehoe, Sekretær.

b. **M a r g o t** Gisela Elisabeth, f. 27 Marts 1913 i Brunsvig.

c. **I r m t r u d** Anni Clara, f. 22 April 1918 i Hannover, Sekretær.

d. **H a r a l d** Hubertus Ewald, f. 31. Aug. 1920 i Hannover, Fanejunker, Vagtmester (Pr.J.K.2.).

c. **E r n s t** Friedrich Wilhelm, f. 19 April 1885 i Strassburg, Major af Reserven, Købmand (Pr.J.K.1.2.) (Pr.R.M.). [Berlin.]

## Wardenburg.\*

*Justitsraad, Herredsfoged August Wardenburg og hans Broder, Justitsraad, Toldforvalter Frederik Dettel Gustav Wardenburg optoges ved Patent af 6 Marts 1833 i den danske Adel. — Ernst Christian Ludwig Wardenburg og hans Descendenter er 1843 optagne i det øselske Ridderskab under Navnet von Wardenburg.*

*Generallieutenant Carl Gustav Ernst Leberecht Wenzel Wardenburg fik i 1903 af Kongen af Sachsen sin danske Adelsret stadfæstet, og Slægten optoges i den sachsiske Adelsmatrikel under Nr. 53.*

**F r e d e r i c** August Charles Wardenburg,<sup>o</sup> f. 22 Nov. 1881 (Søn af Købmand Friedrich Carl August, f. 3 Juni 1853 † 15 Dec. 1917 og Annie Pullen, f. 18 April 1858, g. 15 Febr. 1876 † 7 Juni 1883), Elektriker, g. 3 Okt. 1903 m. Effie Barbara Seely, f. 30 April 1879. [Wilmington. Del. U. S. A.]  
Børn:

- F r e d e r i c** August Charles, f. 19 Maj 1905, g. 7 Okt. 1928 m. Martha L o i s Bigelow, f. 7 Aug. 1905. [Wilmington.]  
Børn:
  - S y l v i a Lois, f. 16 Sept. 1931.
  - F r e d e r i c August Charles, f. 7 April 1936.
- P a u l** Lessig, f. 6 Febr. 1907, Assurandør, g. 3 April 1936 m. P e g g y Bowes Coyle, f. 29 Okt. 1914. [Wilmington.]  
Børn:
  - D i a n a Bowes, f. 28 Juli 1937.
  - P e t e r Seely, f. 10 Marts 1940.
- B a r b a r a** Clare, f. 25 Maj 1912, Student, g. 24 Juli 1936 m. L a u r a n c e Harry Asshlev-Ashton Cooper, f. 28 Nov. 1902. [Wilmington.]

### Søstre:

*af Faderens 1. Ægteskab (se ovenfor):*

- A n n a** Louise, f. 12 Aug. 1880, g. 1<sup>o</sup> 19 Nov. 1902 m. Handelsrejsende O z i a s Emmett Heckmann, f. 3 Aug. 1879, 2<sup>o</sup> 21 Aug. 1915 m. Clayton F. Huddleston † 2 Juli 1937. [Pasadena, California.]

*af Faderens 2. Ægteskab Juli 1885 m. Malissa Jane Sindorf, f. 18 Juli 1860 † 15 Maj 1936:*

- H e l e n**, f. 25 Maj 1891, g. 7 Juni 1916 m. Richard T. Phelps, f. 21 Febr. 1894. (Trinidad, Colorado.)

### Farfaders Broder:

*F r i e d r i c h* Ove Sophus Ludvig, f. 29 Juli 1820 † 2 Febr. 1894, Dr. jur., sachsen-weimarsk virkelig Gehejmeraad og Kammerherre, g. 1<sup>o</sup> 24 Maj 1859 m. Marie Amalie (A n n i e) Friederike Louise von Beulwitz, f. 10 Dec. 1826 † 1 Marts 1890, 2<sup>o</sup> 17 Okt. 1892 m. Friherreinde M a r i e Dorothea Therese Caroline Bertha Sofie von Bibra, f. 11 Juli 1856. [Meiningen.]

## Wardenburg.

### Farfaders Farbrøder:

*Friedrich Detlef (Christian) Gustaf, f. 31 Jan. 1783  
† 3 Jan. 1867, Justitsraad, Toldforvalter. Sønner:*

1. *Heinrich Leopold Friedrich, f. 15 Maj 1809 † 22 Nov.  
1869, oldenburgsk Oberst. Søn:*

*Carl Gustav Ernst Leberecht Wenzel, f. 11 Okt. 1853  
† 12 Marts 1932, sachsisk Generallieutenant, g. 7 Juni  
1877 m. Marie Luise von Ewald, f. 25 Okt. 1855 † 6  
Sept. 1931. Døtre:*

1) Marie Luise Helene, f. 4 Aug. 1879 (S.M.f.Vp.)  
(Pr.r.K.3.). [Dresden.]

2) Marie Luise Irmgard, f. 24 Marts 1883 (S.M.f.Vp.)  
(Pr.r.K.3.). [Dresden.]

2. *Ernst Christian Ludwig von Wardenburg, f. 12 Jan. 1811  
† 28 Jan. 1886, Jagtjunker, russisk Kollegieraad og Forst-  
mester. Søn:*

*Friedrich Ludwig Eugen, f. 11 Febr. 1843 † 12 Febr.  
1920, russisk Statsraad og Forstmester, g. 25 Juni 1870  
m. Baronesse Ottilie Caroline Nolcken, f. 13 Aug.  
1844 † 27 Juli 1884. Børn:*

1) Anna Eugenie, f. 17 Marts 1871. [Schweitz a. d.  
Weichsel.]

2) Gustav Georg Alfred, <sup>o</sup>f. 12 Maj 1879, russisk Rit-  
mester\* (R.St.Stan.3.) (R.St.A.3.), g. 20 Jan. 1913 m.  
Baronesse Alexandrine Erna Grethe Nolcken, f. 19  
Jan. 1893. [Gut Leonow, Radziejow, Wartkegau.] Børn:

a) Richard Eugen Erich, »Verkehrsamtsleiter«, f. 10  
Nov. 1913, g. 18 Maj 1940 m. Erika Proslowski.  
[Pillau.]

b) Harry Detlef Herbert, f. 30 Sept. 1915, Referendar.  
[Danzig.]

c) Eleonore Alexandrine Ottilie Carin, f. 7 Sept.  
1917, Godssekretær. [Mecklenburg.]

d) Carl Detlef Udo, f. 17 Maj 1921, Underofficer  
(Pr.J.K.2.).

e) Erik Alfred Gert, f. 11 Aug. 1923.

3) Erika Margarethe Melanie, f. 9 Nov. 1881, g.  
10 Jan. 1906 m. Wolfgang von Buhrmeister, f. 22  
Marts 1881. [Berlin.]

4) Meta Dorothee Pauline, f. 27 Okt. 1883, g. 1<sup>o</sup> 29  
Juni 1907 m. Godsejer Armin von Ekesparre, f. 28  
Nov. 1869 † 1919, 2<sup>o</sup> m. Hans von Dühren † 1931.  
[Potsdam.]

## von Wasmer.\*

*Gammel bremisk Slægt, af hvilken Etatsraad Conrad von  
Wasmer 21 Sept. 1695 blev optaget i den danske Adel.*

von Wasmer.

### Den ældre Linje.

*Uddød i Mandslinjen 18 Febr. 1942.*

**M a r i a A n n a** von Wasmer, f. 18 Sept. 1901 (Datter af Købmand **C h r i s t o p h** Friederich Waldemar, f. 9 Okt. 1868 † 18 Febr. 1942, og **H e r d a** Elise Charlotte Grach, f. 27 Aug. 1879 † 18 Nov. 1910), g. 12 Nov. 1941 m. Købmand **H e r b e r t** Wagner. [Leipzig.]

Faders Enke:

**S e n t a** Maria Therese, f. von Hacht, f. 22 Juni 1892, g. ...., Enke 18 Febr. 1942. [Hamburg.]

### Den yngre Linje.

**A l e x a n d e r** Heinrich von Wasmer, f. 9 Marts 1868 (Søn af Kornhandler **W i l h e l m** Heinrich, f. 9 Okt. 1837 † 3 April 1935 og Dorothea (**D o r a**) Sophie Marie Kühl, f. 19 Aug. 1834, g. 25 Okt. 1865 † 8 Juni 1922). [Caldwell, Idaho.]

Søskende:

1. **A n t o n i e** (**T o n y**) Marie, f. 16 Juli 1866, g. 8 Jan. 1891 m. Købmand **J u s t i n** Gowen, f. 6 Aug. 1866. [Caldwell.]
2. **W i l h e l m** Christian, f. 14 Maj 1871 † 12 Marts 1932, g. 19 Maj 1902 m. **E v a** Heath, f. 5 Dec. 1882. [Caldwell.] Søn: **L l o y d**, f. 28 Sept. 1903, g. 29 Aug. 1923 m. **F e s t a** Bell Mavity, f. 21 Marts 1906 [Caldwell.]
3. **O c t a v i a** Dorothea, f. 20 Marts 1874, g. 27 Jan. 1906 m. Købmand **E d u a r d** Bullock, f. 5 Sept. 1865. [Caldwell.]

Farfader:

**W i l h e l m** Georg Heinrich, f. 23 April 1804 † 5 Aug. 1894, g. 17 Dec. 1836 m. **M a r i a** Katharina Wilhelmine Woller, f. 30 Dec. 1816 † 13 April 1909. Børn:

1. **C h r i s t i a n** Adolph Hans, f. 19 Juni 1845 † 1929, Kornhandler, g. 25 Juli 1873 m. **E m m a** Ivers, f. 23 Febr. 1858. [Omaha, Nebraska.] Børn:
  - a. **F r i e d a**, f. 24 Sept. 1875, g. 7 Juni 1893 m. Købmand **H e i n r i c h** Johann Bartenbach, f. 17 Marts 1867. [Grand Island.]
  - b. **H e r m a n n**, f. 12 Aug. 1877, Bogholder, g. 26 Nov. 1897 m. **A d e l i n e** Grace Jones, skilt †. [Omaha, Nebraska.]
  - c. **M a r g a r e t h a**, f. 10 Aug. 1879.
2. **C a r l** Sophus Louis, f. 17 Marts 1847 † 1928, Real Estate and Loan Broker, g. 1<sup>o</sup> 27 Sept. 1871 m. **E l i s a b e t h** Bell Sexauer, f. 29 Aug. 1852 † 25 Juli 1887, 2<sup>o</sup> 3 Aug. 1889 m. **S a t u r n i n e** Marie Josephine Candreia, f. 10 Aug. 1866. [Grand Island.] Børn:
  - af 1. Ægteskab:
    - a. **C a r r i e** Rosamunda, f. 7 Okt. 1872, g. 22 Juni 1897 m. Advokat **F r e d e r i c k** William Ashton, f. 22 Febr. 1871. [Grand Island.]

von Wasmer.

- b. *Oscar William*, f. 24 Okt. 1875, Kontorist, g. 6 Juni 1908 m. *Isabella Leonard*, f. 7 Juli 1886. [Kansas City, Massachusetts.]
- c. *Charles Patrick*, f. 17 Marts 1880. Grosserer. [Deadwood, S. Dakota.]
3. *Louis Heinrich August*, f. 11 Dec. 1849 † 28 Marts 1898, Kornhandler, g. 15 Juli 1891 m. *Ella Maria Lehman*, født *Rauert*, f. 16 Juni 1859 † 30 Okt. 1926. Søn:  
*Louis August*, f. 10 Maj 1892, Radiotelegrafist, g. 1<sup>o</sup> 30 Maj 1917 m. *Elizabeth Barnard Johnson*, f. 15 Juni 1895 † 16 Sept. 1937; 2<sup>o</sup> 1939 m. *Florence Waterhouse*. [Spokane, Washington.]
4. *Charlotte Clementine Wilhelmine*, f. 14 Aug. 1854. [Grand Island.]
5. *Marie Caroline Wilhelmine*, f. 25 Aug. 1856. [Grand Island.]

Farfaders Brødre:

1. *Carl Friedrich*, f. 26 Aug. 1802 † 8 Nov. 1878, Overforster, preuss. Forstmester, g. 3 Marts 1843 m. *Dorothea Eilers*, f. 30 Jan. 1823 † 27 Maj 1913. Børn:
  - a. *Carl Heinrich Adolph Conrad*, f. 6 Sept. 1846 † 20 Nov. 1891, preuss. Kaptajn, g. 13 Okt. 1885 m. *Clara von Wasmer*, f. 1 Jan. 1861. [Hamborg.]
  - b. *Auguste Helene Elisabeth*, f. 31 Aug. 1848, g. 25 Maj 1870 m. preuss. Generallieutenant *Max von Scholten*, f. 21 Febr. 1843 † 28 April 1914. [Dessau.]
2. *Christoph til Himmelmark*, f. 12 Aug. 1809 † 10 Juni 1877, g. 22 Dec. 1839 m. *Metta von Breuils*, f. 3 Maj 1819 † 11 Nov. 1889. Børn:
  - a. *Clemens Breuils*, f. 23 Juni 1846 † i Marts 1911, preuss. Premierlieutenant, g. 30 Juli 1896 m. *Dora Catharina Schröder*, f. 27 Juni 1875. [Göttingen.]
  - b. *Clara*, f. 1 Jan. 1861, Enke efter Kaptajn Carl von Wasmer (se ovenfor).
3. *Hans Jacob Sophus*, f. 22 Juni 1812 † 13 Sept. 1892. Sønner:
  - a. *Johan*, f. 27 Nov. 1851 † 5 Sept. 1909, preuss. Generalmajor af Art., g. 22 Okt. 1880 m. *Hella Flugge*, f. 27 Okt. 1859 † 27 Febr. 1920. Børn:
    - 1) *Claire*, f. 23 Sept. 1881, g. 13 April 1921 m. *Otto Ludwig*, f. 3 Juni 1897. [Berlin.]
    - 2) *Hans Harald*, f. 10 Juli 1884 † 20 April 1941, preuss. Oberst, g. 12 April 1917 m. *Margherita Seeger*, født *Hartmann*,<sup>o</sup> f. 9 Febr. 1879. [Heidelberg.] Søn:  
*Hans Jürgen*, f. 26 Juli 1920.
  - b. *Fritz*, f. 26 Febr. 1855 † 10 Juni 1919, Generalagent, g. 4 Maj 1885 m. *Anna Charlotte Caroline Bertha von Schrader*, f. 3 April 1851 † 4 Juni 1925, (hun g. 1<sup>o</sup> m. preuss. Kaptajn *König* †). Datter:  
*Alma Carla Franziska Bertha*, f. 12 Juni 1886. [Berlin.]



## Wedel.



*Gammel pommersk, opr. holstensk Adels-slægt, som i det 17. Aarh. kom til Danmark. Kammerherre, Baron Vilhelm Frederik »Weddel« blev 20 Dec. 1672 optaget i Grevestanden. Hans Efterkommere skriver sig »Wedell«. — General, Baron Gustav Vilhelm Wedel ophøjedes 30 Jan. 1684 i grevelig Stand. Hans Efterkommere har nu i nogle Slægtled skrevet sig Wedel Jarlsberg. — Baron Joachim Wedell Wedellsborg erholdt ved kgl. Resolution af 19 Juli 1893 Tilladelse til at føre Familienavnet Wedell-Neergaard og ved Patent af 9 Nov. 1895 Tilladelse til at forene det Neergaard'ske Vaaben med det Wedell Wedellsborgske, dog med et nyt Skjoldhoved, hvori findes tre Liljer i blaåt Felt. — Ved Bevilling af 25 Juli 1906 er Dr. phil. Peer Sophus Wedell fritaget for Titlen »Baron« med Udeladelse af Navnet »Wedellsborg«. Baron Anton Frantz Wedel ophøjedes 21 Jan. 1776 i den preussiske Grevestand (Greverne Wedel - Evenburg - Gødens). Greve Carl Leo Julius Wedel optoges 18 April 1914 i den preussiske Fyrstestand. — Udførlig Slægttavle med Vaabenafbildninger i Farver, se Aarg. 1908.*

### Wedell Wedellsborg.

De fleste af Familiens Medlemmer skriver sig Wedell-Wedellsborg (med Bindestreg).

Lensgreve Julius Carl Hannibal Wedell<sup>o</sup> til Wedellsborg (det tidl. Grevskab W.), f. 26 Juli 1881 paa Borupgaard (Søn af Kammerherre, Lensgreve Vilhelm Carl Joachim Ove Casper B e n d t til Grevskabet Wedellsborg, f. 6 Okt. 1840 † 7 Okt. 1922, og Comtesse M a r i a Elisabeth Knuth, f. 7 Marts 1849, g. 14 Sept. 1869 † 18 Aug. 1894), cand. phil., Kammerherre, Hofjægermester, Formand for »Lensgreve Carl Wedells Stiftelse« (R.\*D.M.) (P.Chr.1.) (Stb.Kr.M.) (S.N.2.1), g. 26 Jan. 1907 paa Frijsenborg m. Overhofmesterinde hos Hendes Majestæt Dronningen, Comtesse I n g e r Dorte Krag-Juel-Vind-Frijs til Frijsenborg, f. 26 Juni 1885 paa Frijsenborg. [Wedellsborg ved Eiby og Frijsenborg ved Hammel.] Søn:  
Greve Charles Bendt Mogens T i d o Wedell. f. 3 Sept. 1908, cand. phil.

#### Søster:

Comtesse C h r i s t i a n e, f. 10 Febr. 1879 paa Borupgaard (F.Æ.L.5.), g. m. Kammerherre, Lensbaron Hans Rosenkrantz til Rosenholm, skilt, død. [Frederiksgave ved Ebberup og K.]

#### Farbroder:

Baron C a r l Ludvig Albrecht Wedell Wedellsborg, f. 2 Okt. 1844 † 24 Dec. 1873, Kammerjunker, Premierlieutenant i Livgarden, g. 31 Jan. 1872 m. Comtesse C h a r l o t t e Sophie

Wedel.

*Adelheid Krag-Juel-Vind-Frijs, f. 31 Jan. 1853 † 9 Febr. 1920 (hun g. 20 23 Juli 1885 m. nederlandsk Vicekonsul, Dr. med. Johannes Everhardus de Vooght, skilt). Datter:*

Baronesse Julie Benedicte Christiane (Adane), f. 25 Okt. 1872, Enke efter Hofjægermester, Baron Gustav Lerche.

Farfaders Farbrødre:

1. *Baron Joachim Godske, f. 24 Jan. 1785 † 17 Juli 1860, Generalløjtnant, Kammerherre. Børn:*

a. *Baron Frederik Julius, f. 14 Febr. 1814 † 14 Febr. 1901, Overførster paa Vallø, Hofjægermester, Kammerjunker, g. 26 Juni 1855 m. Baronesse Marie Frederikke Caroline Holck, f. 26 Aug. 1835 † 22 Juli 1891. Døtre:*

1) *Baronesse Louise Marie Sofie, f. 4 Febr. 1862, Stiftsdame i Vallø. [Hillerød.]*

2) *Baronesse Elisabeth Thalia, f. 23 Febr. 1868, g. 28 Jan. 1913 m. Fabrikant Hans Adolph Rich, f. 23 Okt. 1846, † 7 Dec. 1923. [Hillerød.]*

b. *Baron Hans Rudolph, f. 12 Dec. 1825 † 10 April 1871, Ritmester, g. 28 Aug. 1861 m. Karine Lucie Elisabeth Scavenius, f. 2 Okt. 1840 † 25 April 1920. Børn:*

1) *Baronesse Anna Elisabeth Dorothea, f. 20 Juni 1862, g. 16 Maj 1895 m. Underdirektør i Arbejdsgivernes Ulykkesforsikringsselskab Johannes Thiele, f. 12 Nov. 1867. [K.]*

2) *Baron Joachim Gregers, f. 4 Nov. 1863 † 29 Nov. 1899, Kammerjunker, Premierlieutenant, g. 12 Nov. 1895 m. Holga Wessel, f. 29 Juli 1875 † 12 Maj 1926 (g. 2<sup>o</sup> m. Forlagsdirektør August Louis Henrik Bagge, † 1941), Søn:*

*Baron Theodor Mogens, f. 8 Febr. 1899, g. 14 April 1934 m. Else Vibeke Juul, f. 6 Jan. 1907. [K.]*

3) *Peer Sofus Wedell, f. 14 Dec. 1864, Dr. phil. [K.]*

4) *Baron Hans Rudolf<sup>o</sup> til Vexebogaard, f. 7 Okt. 1868, Kontorchef\* i Livsforsikringsselskabet »Danmark«, g. 5 Okt. 1905 m. Karen (Kamma) Marie Louise Inga Norstrand, f. 11 Okt. 1881. [K.] Børn:*

a) *Baronesse Agnete, f. 23 Aug. 1906. (Vallø.)*

b) *Baron Bendt, f. 1. Nov. 1919.*

c. *Baron Vilhelm Ferdinand, f. 6 Dec. 1827 † 3 Aug. 1914, Kammerherre, Amtmand, g. 18 Nov. 1859 m. Comtesse Louise Marie Sophie Schulin, f. 27 Dec. 1839 † 3 April 1904. Børn:*

1) *Baron Joachim Godske, f. 19 Sept. 1860 † 17 Jan. 1937, Kammerherre, Amtmand, g. 30 April 1896 m. Sophie Christiane Bruun Neergaard, f. 19 Febr. 1876 † 16 Juni 1938. Børn:*

a) *Baron Finn,<sup>o</sup> Besidder af det Zeuthen-Neergaardske Fideicommiss, f. 2 Aug. 1897 i Kbh., cand. polyt., Baneingeniør ved Sydfyenske Jernbaner, Medlem af Bestyrelsen for Dansk Ingeniørforenings Fyensafde-*

## Wedel.

- ling, g. 5 Okt. 1926 i Spjellerup m. Elly T o v e  
Hassel, f. 15 Juli 1900. [Odense.] Børn:  
(1 Baronesse B i r t e Marie Louise, f. 28 Juli 1927  
i Odense.  
(2 Baronesse V i b e k e, f. 23 Marts 1930 sst. (Val-  
lø.)  
(3 Baronesse H a n n e, f. 25 April 1934 sst. (Vallø.)  
(4 Baron Ove J o a c h i m, f. 29 Dec. 1938 i Odense.  
b) Baronesse V i b e k e, f. 29 April 1899 i Hjørring,  
cand. phil., g. m. Hofjægermester Niels Juel til  
Hverringe.  
c) Baronesse Anna Sophie Marie Benedicte (L i a), f.  
8 Febr. 1912 i Svendborg, Sygeplejerske. [Odense.]
- 2) Baronesse C h a r l o t t e Bolette Sofie, f. 27 Jan.  
1862 i Flensborg, Dr. phil., Priorinde for Aastrup Klo-  
ster, fører Navnet Wedell Wedellsborg og Titel af Ba-  
ronesse, g. 14 Maj 1898 i Kbh. m. Ingeniør E u g è n e  
Tomasini, f. 25 Marts 1869, skilt. [Aastrup.]
- 3) Baronesse S o p h i e Hedevig, f. 13 Aug. 1867 i Hjør-  
ring, g. 27 Maj 1898 paa Frederiksborg m. Dommer  
S t e p h a n Peter Hansen Skouenborg, f. 20 Juni 1861  
† 20 Febr. 1922. [K.]
- 4) Baron V i l h e l m, f. 26 April 1873 i Hjørring, Kam-  
merherre, Oberst\* og Chef\* for Livgarden (K.<sup>2</sup>D.M.)  
(M.T.Kfh.) (B.L.II.2.) (F.Æ.L.5.) (Gr.E.M.) (M.Gr.3.)  
(N.O.N.3.) (N.St.O.3.<sup>1</sup>) (Pr.r.K.2.3.) (R.St.A.3.) (S.  
Sv.2.<sup>1</sup>) (S.V.2.<sup>2</sup>) (Ø.r.K.2.), g. 4 Maj 1900 i Borup m.  
Baronesse L o u i s e Wedell Wedellsborg, f. 20 Marts  
1869 † 29 Juli 1932. [Amalielund, Juelsberg ved Ny-  
borg.] Børn:  
a) Baronesse T h a l i a Louise, f. 9 Aug. 1905 i Kbh.,  
g. 6 Dec. 1932 i Viby m. Hofjægermester, cand. jur.  
N i e l s Rudolf Estrup til Skaføgaard og Fjeld, f. 6  
Febr. 1899 paa Ormstrup. [Fjeld ved Pindstrup.]  
b) Baronesse L o u i s e, f. 27 Dec. 1906 i Helsingør, g.  
22 Maj 1931 i Kbh. (C) m. Stiftamtmand Jørgen  
Bernier.  
c) Baron S i g i s m u n d Joachim Henrik, f. 21 Febr.  
1909 i Kbh., Kammerjunker, Kaptajn i Livgarden, g.  
19 April 1938 i Kbh. m. Ayoë Y v o n n e Styrmer,  
f. 15 Juni 1913. [Charlottenlund.] Søn:  
Baron H e n r i k Vilhelm, f. 11 Maj 1940 i Kbh.
- 5) Baron K a r l,<sup>o</sup> f. 25 Juli 1877 i Hjørring, Kammerherre,  
Oberstløjtnant\* af Res., Revisor i Ordenskapituleet (R.\*  
D.M.) (B.L.5.) (F.Cb.4.) (Gr.Fr.5.) (N.O.N.4.) (N.St.  
O.3.<sup>2</sup>) (Pr.R.Ø.4.) (R.St.Stan.3.) (S.Kr.4.), g. 11 Okt.  
1907 i Kbh. m. E t t i e Caroline Blom, f. 18 Marts  
1884 sst. [Hellerup.] Børn:  
a) Baron V i l h e l m Ferdinand, f. 12 Nov. 1908 i

Wedel.

- Kbh., cand. jur.. Fuldmægtig i Arbejds- og Socialministeriet, g. 26 Sept. 1942 i Jægersborg K. m. Baronesse Birte Engelke Schaffalitzky de Muckadell, f. 5 Aug. 1921. [K.]
- b) Baronesse Ettie (Iner), f. 12 Okt. 1909 i Kbh., g. 20 Nov. 1936 paa Frederiksborg m. Dr. phil. Moritz Moes, f. 19 Jan. 1903. [Hamborg.]
- c) Baron Joachim Godske, f. 12 Okt. 1926 i Kbh.
- 6) Baron Frederik Julius, f. 23 Sept. 1885 paa Frederiksborg, Direktør i A/S. Lorentz Petersen, g. 23 Juni 1917 i Gadevang m. Ellen Brøndsted (Ø.r.K.M.), f. 10 Nov. 1886. [Lyngby.] Børn:
- a) Baronesse Ellen Irene, f. 3 Febr. 1919 i Hillerød. (Vallø.)
- b) Baron Niels Joachim, f. 23 Maj 1924 i Kbh. Student.
- d. *Baron Gustav Joachim, f. 6 Sept. 1829 † 6 Juli 1903, Kammerherre, Ritmester, g. 1<sup>o</sup> 12 Maj 1859 m. Louise Elise Henriette Bruun de Neergaard, f. 14 Juni 1837 † 16 Febr. 1864, 2<sup>o</sup> 4 Juni 1868 m. Thalia Scheel, f. 24 Nov. 1840 † 11 Juni 1896. Børn:*
- af 1. Ægteskab:*
- 1) *Baron Joachim Wedell-Neergaard til Svenstrup (det tidl. Familiegods S.), f. 11 Jan. 1862 † 4 Jan. 1926, cand. polit., Kammerherre, Hofjærgermester, g. 21 Juli 1896 paa Lystrup m. Comtesse Henny Caroline Julie Moltke, f. 29 Marts 1873 paa Lystrup. [Egholm ved Skibby.] Børn:*
- a) *Baronesse Elise Louise Thalia, f. 10 Juni 1897 paa Svenstrup, g. 8 Aug. 1918 sst. m. Oberstløjtnant, Hofjærgermester, Baron Tage Reedtz-Thott.*
- b) *Baron Christian Wedell-Neergaard til Svenstrup (det tidl. Familiegods S.), f. 14 Aug. 1899 paa Svenstrup, cand. phil., Hofjærgermester, g. 6 Nov. 1925 m. Comtesse Manon Christiane Olga Schimmelmänn, f. 10 Nov. 1904 paa Dronninglund. [Svenstrup ved Borup.] Sønner:*
- (1 Baron Gustav Joachim Christian Wedell-Neergaard, f. 13 Sept. 1926 paa Overdrevsgaarden.*
- (2 Baron Jens Wedell-Neergaard, f. 13 Aug. 1928 sst.*
- (3 Baron Bent Wedell-Neergaard, f. 29 Maj 1932 sst.*
- 2) *Baron Carl Hannibal Ludvig<sup>o</sup>, f. 12 Dec. 1863 i Næstved, Kammerherre, Hofjærgermester, kgl. Jærgermester\* ved Statsskovene, Skovrider\*, Medlem af Bestyrelsen for Det Østasiatiske Kompagni A/S (K.<sup>1</sup> D.M.) (Fr.VIII.M.T.) (M.Gr.2) (S.N.2.<sup>1</sup>) (N.O.N.3.) (S.Kr.4.), g. 8 Okt. 1897 paa Svenstrup m. Marie Louise Henriette Lerche, f. 26 Juli 1877 paa Frederiksborg. [Krogen ved Hillerød.] Børn:*

## Wedel.

- a) Baronesse **I n g e b o r g** Louise, f. 25 Febr. 1901 paa Ostrup, g. m. Hofjægermester Ove Skeel.
- b) Baronesse **E s t h e r** Marie, f. 19 Dec. 1903 paa Ostrup, g. 14 Jan. 1927 i Kbh. m. Afdelingschef i Udenrigsministeriet **M a t h i a s** Aagaard Was-sard (R.\*D.M.) (Fi.H.R.3.1) (F.Æ.L.4.) (Ir.H.3.) (N.O.N.4.) (S.H.E.3.) (U.F.2.), f. 19 Febr. 1893 i Frederikshavn. [K.]
- c) Baron **G u s t a v** Joachim, f. 19 Jan. 1905 paa Ostrup, ansat i Det Østasiatiske Kompagni, g. 14 Juni 1938 i Memphis, Tennessee, m. Kathryn **M a x i n e** Alcott, f. 16 Dec. 1915 i Memphis. [New York.]  
Børn:  
(1 Baronesse **L o u i s e**, f. 8 Juni 1939 i San Fran-cisco.  
(2 Baron **H e n r i**, f. 3 Okt. 1941 i New York.
- d) Baronesse **D a g m a r** Henriette, f. 26 Febr. 1909 i Hillerød, g. 1<sup>o</sup> m. cand. polit. Esger Juel, skilt, g. 2<sup>o</sup> 24 Sept. 1938 i Kbh. m. Direktør **C a r l - J o h a n** Reiersen Bock, f. 5 Marts 1895.
- af 2. Ægteskab:*
- 3) Baron **H e n r i k** Georg<sup>o</sup> til Ørumgaard, f. 4 Dec. 1870, Lieutenant\* i Livgarden, g. 20 Sept. 1905 m. Com-tesse **K a r e n** Amy Danneskjold-Samsøe, f. 8 Aug. 1877 † 16 Febr. 1931. [Ørumgaard ved Daugaard.] Børn:  
a) Baron **E r n e s t** Niels, f. 5 Sept. 1908, Student, Sekondløjtnant i Livgarden, g. 1 Juni 1940 m. **T o v e** Henningsen, f. 14 Aug. 1916. [K.]. Søn:  
Baron **F r e d e r i k** Gustav, f. 27 Nov. 1940.
- b) Baronesse **C l a r a** Mathilde Henriette Thalia, f. 8 Juli 1910, g. 25 Maj 1930 m. Sognepræst **C a r l** Bay, f. 3 Marts 1900. [Risskov ved Aarhus.]
- c) Baron **H e n r i k** Georg, f. 1 Juli 1914, Sekondløjtnant i Livgarden, g. 11 Febr. 1939 m. **N i n a** Wessel, f. 9 Maj 1917. [K.]
- 4) Baron **H a n s** Rudolph **G u s t a v** til Williamsborg, f. 9 April 1872, Lieutenant\* i Livgarden, Landbrugskandi-dat, g. 6 Juni 1903 m. **E s t r i d** Moe Fangel, f. 15 Maj 1879. [Williamsborg ved Daugaard.] Børn:  
a) Baron **G r e g e r s**, f. 17 April 1904, Secondlieute-nant i Livgarden, g. 5 Jan. 1930 m. Ellen Jane Mac. Namara, f. 5 Aug. 1902. [St. Louis.] Søn:  
Baron **G u s t a v** Henri, f. 13 Okt. 1930.
- b) Baron **E b b e**, f. 15 Sept. 1905, Landbrugskandidat.
- c) Baron **G u s t a v**, f. 4 Juli 1907, g. 13 April 1938 m. Grete Kongsted, f. 18 Okt. 1913. [K.] Børn:  
(1 Baronesse **K a r e n** Elisabeth, f. 11 Nov. 1938.  
(2 Baron **G r e g e r s** Hannibal, f. 20 Maj 1941.
- d) Baron **H a n n i b a l**, f. 15 Nov. 1909. [New York.]
- e) Baronesse **H e l e n** Thalia, f. 15 Nov. 1909, g. 1<sup>o</sup>

## Wedel.

- m. Kaptajn Flemming Lerche, skilt, 2<sup>o</sup> 23 April 1941 i Kbh. (b. v.) m. Ingeniør Axel Gregers Winther Mørch, f. 15 Okt. 1897. [K.]
- f) Baron Karl, f. 29 Dec. 1915, Premierløjtnant i Livgarden, g. 25 April 1942 i Odense (St. K.) m. Anne Elisabeth Schaffalitzky de Muckadell, f. 6 Jan. 1918 paa Gl. Klingstrup. [Charl.]
2. *Baron Ferdinand*, f. 19 April 1792 † 22 Jan. 1862, Kammerherre, Hofjægermester, Overlørster. Sønner:
- af 1. *Ægteskab m. Comtesse Augusta Schack (1788—1841)*.
- a. *Baron Casper*, f. 18 Febr. 1820 † 28 Marts 1865. Søn:  
*Baron August (Gustav) Frederik Ferdinand Leopold*, f. 2 Nov. 1858 † 10 Febr. 1939, Kammerherre, g. 26 Marts 1884 m. *Johanne Marie Perber-Slager, Medbesidderinde af det Slager'ske Fideikommiss*, f. 29 Sept. 1863 † 12 April 1933. Børn:
- a) *Baronesse Augusta Ebba Eleonore Johanne*, f. 12 Dec. 1890, g. 28 Juni 1921 m. *Billedhugger Njal Ingelbrecht Knudsson*, f. 23 Jan. 1894. [Fredensborg.]
- b) *Baronesse Fritze Louise Fernanda*, f. 9 Okt. 1895, overord. Stiftsdame i Vallø. [Hellerup.]
- af 2. *Ægteskab m. Comtesse Eleonore Bille-Brahe (1817—96)*:
- b. *Baron August (Gustav) Frederik*, f. 20 Dec. 1844 † 14 Juni 1923, Kammerherre, Oberst, g. 1<sup>o</sup> 26 Okt. 1879 m. *Marie Engelhardt*, f. 6 Marts 1843 † 31 Jan. 1889, 2<sup>o</sup> 27 Juli 1898 m. *Olgav Vett*, f. 15 April 1875. [Hellerup.] Sønner:
- af 2. *Ægteskab*:
- 1) *Baron Preben Emil*,<sup>o</sup> f. 17 Aug. 1899, Ingeniør, M. Ing.F., g. 12 Juni 1941 m. *Ulla Dagmar Berntsen*, f. 5 Nov. 1912 i Kbh. [K.]
- 2) *Baron Ernst Gustav*, f. 5 Febr. 1901, Arkitekt, g. 31 Marts 1931 m. *Gudrun Bruusgaard*, f. 4 Okt. 1904. [Charlottenlund.] Børn:
- a) *Baron Ebbe*, f. 19 Febr. 1932.
- b) *Baronesse Inge*, f. 19 Marts 1934. (Vallø.)
- 3) *Baron Helge*, f. 12 April 1904, g. 6 Juni 1930 m. *Metha Harboe*, f. 18 Marts 1908, skilt 18 Juni 1941 (hun g. 2<sup>o</sup> m. Forpagter Christen Kold-Pedersen). [Hellerup.] Datter:  
*Baronesse Jytte*, f. 18 Nov. 1934. (Vallø.)

## Wedel Jarlsberg.

### Den ældre Linje.

Lensgreve Karl Peder Boguslaw Herman Wedel Jarlsberg til Stamhuset Jarlsberg, f. 28 Nov. 1870 i Rise i Sem (Søn af Øverste-Kammerjunkeren, Lensgreve Johan Caspar Herman til Stamhuset Jarlsberg, f. 8 Febr. 1841 † 10 Nov. 1922 og He-

## Wedel.

lene Louise C e l i n e von Radetzky-Miculicz, f. 23 Febr. 1847, g. 25 Sept. 1867 † 17 Febr. 1931), cand. jur., Legationsraad\* (N. Kr.M.) (N.H.VII.sJ.M.) (N.St.O.3.1) (F.Æ.L.4.) (L.E.Kr.5.) (P.Chr.2.\*) (R.St.Stan.2.) (Sp.C.III.2.\*) (Sp.I.K.2.\*) (Ø.J.Kr.3.) [Jarlsberg.]

### Broder:

Baron P e d e r Anker,<sup>o</sup> f. 18 Aug. 1875 i Rise i Sem, Kammerherre, Chef for det kgl. norske Hof og tjenstgørende Hofmarskal hos Kongen af Norge, Ordensskatmester og fast Medlem af St. Olavs Ordenens Raad, Major i 2 Div. Inf. (K.1) (N.H.VII.sJ.M.) (N.St.O.2.1) (Fi.H.R.1.) (F.Æ.L.2.) (I.M.&L.5.) (N.O.H.5.) (Po.P.R.1.) (Pr.J.1.) (S.N.1.) (Ø.F.J.3.), g. 25 Okt. 1901 m. H e r m i n e Egeberg (N.H.VII.J.M.) (N.r.K.), f. 14 Nov. 1881. [V. Aker.] Børn:

1. Baron Johan Caspar H e r m a n, f. 10 Aug. 1902 i Asker, Godsforvalter, g. 20 Juni 1930 i Egense K. m. Comtesse Anna Sophie Ahlefeldt-Laurvig-Lehn, f. 10 Sept. 1907 paa Lehnkov. [Jarlsberg.] Børn:
  - a. Baron Gustav Wilhelm, f. 29 Juli 1931 i Jarlsberg.
  - b. Baron Frederik Hartvig Herman, f. 14 Aug. 1933 i Jarlsberg.
  - c. Baronesse Alice Hermine Lenna, f. 23 Maj 1937 i Tønsberg.
2. Baronesse C e c i l i e Helene, f. 14 Sept. 1904 i Oslo, g. 19 Maj 1926 i Ullern m. adm. Direktør for A/S »Stormbull« B e r n t Julius Fossum, f. 21 Juni 1898. [Oslo.]
3. Baronesse H a r r i e t Celine, f. 7 Nov. 1908 i Oslo, g. m. Sekretær cand. jur. P e t e r Martin Anker.
4. Baronesse H e d e v i g, f. 9 Jan. 1913 i Oslo, g. 6 April 1937 i Ullern m. Medindehaver af Fa. Ole Paus Eftf., cand. jur. P e r Christian Cornelius Paus, f. 28 April 1910. [Oslo.]
5. Baron C a r l - F r e d e r i k, f. 29 Febr. 1916 i Oslo. Agronom, g. 27 Juni 1942 i Hamar m. A g o t Eriksen, f. 4 Okt. 1918 i Hamar.

### Farfaders Broder:

Baron H e r m a n til Bogstad, f. 23 Marts 1818 † 3 Aug. 1888, Første Holjægernester ved det norske Hof. Sønner:

1. Baron Johan Caspar H e r m a n Nicolaus til Bogstad i Aker og Fjugstad i Borre i Jarlsberg, f. 16 Jan. 1851 † 7 Okt. 1914, Premierlieutenant, g. 5 April 1877 m. Mathilde (M i m i) Meyer, f. 7 Juli 1852 † 12 April 1932. Datter: Baronesse N i n i, f. 16 Nov. 1880, g. 17 Sept. 1904 m. Godsejer, værnepl. Kapt. i 2. Div. Inf. W e s t y e Parr Egeberg, f. 21 April 1877. [Bogstad i V. Aker.]
2. Baron W i l h e l m Christian, f. 20 Febr. 1852 † 6 Sept. 1909, pavelig Gehejme-Kammerherre, norsk Kammerjunker, g. 30 Dec. 1879 m. Baronesse E d l e Frederikke Rosenørn-Lehn, f. 6 Juli 1860 † 2 Juli 1921. Datter:

## Wedel.

Baronesse *Carmen Anna Louise Petra Josephine Agnes Geneviève Nini Polyxène Helene Sigrid Maria*, f. 12 Dec. 1885, g. 21 Juli 1909 m. Højesteretsadvokat, Professor *Antonio Enrico Luigi Carlo Commendatore Boggiano Pico*, f. 31 Aug. 1873. [Genua.]

3. *Baron Carl Gustav*, f. 20 Febr. 1854 † 11 Jan. 1924, g. 5 Dec. 1878 m. *Amalie Thomine Michelet*, f. 21 Dec. 1859 † 5 Juni 1933. Døtre:

- a. Baronesse *Nini Augusta*, f. 3 April 1881, g. 1<sup>o</sup> 29 Aug. 1903 m. Major i 2. Div. Inf., Højesteretsadvokat *Christian Blom (K.<sup>2</sup>)*, f. 26 Maj 1877, skilt, 2<sup>o</sup> 9 Marts 1935 m. Statsraad, Professor, Dr. *Fredrik Stang*, f. 27 Dec. 1867 † 15 Nov. 1941. [Oslo.]
- b. Baronesse *Harriet Caroline*, f. 20 Maj 1883, g. 12 Sept. 1907 m. Kaptajn i 1. Div. Inf. *Niels Herman Christian Schultz*, f. 8 Okt. 1880. [Oslo.]
- c. Baronesse *Karen Amalie*, f. 1 Nov. 1886, cand. phil., g. 17 Juli 1907 m. Landbrugskandidat, Professor, Dr. phil. *Werner Hosewinkel Christie*, f. 20 Dec. 1877 † 29 April 1927. [Vidarhov ved Hamar.]
- d. Baronesse *Ingeborg*, f. 17 Juni 1889, g. 18 Dec. 1912 m. Dr. med. *Arthur Collett*, f. 8 Maj 1879. [Oslo.]

### Farfaders Farbroder:

*Baron Christian Frederik til Fornebo*, f. 17 Juli 1788 † 22 Marts 1854, Premierlieutenant, norsk Kammerherre. Søn: *Baron Theodor Frederik til Fornebo*, f. 12 Juni 1826 † 23 Sept. 1870, g. 16 Aug. 1854 m. *Constance Elisabeth Charlotte Stenbuck*, f. 16 Jan. 1835 † 3 Juni 1878. Sønner:

- 1) *Baron Harald*, f. 12 Marts 1862, antages død i Argentina.
- 2) *Baron Herman*, f. 16 Jan. 1865, cand. phil. [Nice.]

### Den yngre Linje.

*Uddød i Mandslinjen 27 Juli 1942.*

*Baron Oscar Severin*, f. 20 Juni 1822 † 17 Aug. 1909, cand. phil., g. 4 Okt. 1864 m. *Mary Manning*, f. 25 Dec. 1838 † 7 Dec. 1895. Døtre:

- a. Baronesse *Margarith Julie*, f. 31 Okt. 1866, g. 14 Marts 1900 m. *Andrew Mortill*, f. 24 Juli 1870. [Kalgoorlie, Vest Australien.]
- b. Baronesse *Mary Ida Louise*, f. 15 Maj 1870, g. 5 Marts 1892 m. Post- og Telegrafembedsmand *Charles Louis Green*, f. 18 Aug. 1862. [Heathcote, Melbourne, Victoria.]
- c. Baronesse *Hildur Marschalck*, f. 25 Jan. 1874, g. 10 Juni 1905 m. Administrator og Guvernør over Mandat-Territoriet New Guinea, General Sir *Walter Ramsay Mac Nicoll*, K. C. B. E., f. 21 Maj 1877. [Rabaul, New Guinea, Austr.]



## Wedel.

### Broder:

*Baron Ferdinand Julius, f. 23 Okt. 1823 † 11 Aug. 1907, Kammerherre, Kommandørkaptajn af den norske Flaade, g. 6 Sept. 1855 m. Comtesse Clementine Vilhelmine Clothilde Frederikke Rosalie Wedel, f. 15 Juni 1832 † 9 Jan. 1907. Børn:*

a. *Baronesse Alfild Clara Hildur, f. 18 Maj 1859. [Oslo.]*

b. *Baron Georg Ernst Gustav Vilhelm Louis, f. 9 Juni 1865 † 23 Dec. 1935, g. 6 Jan. 1907 m. Sigrød Therese Halvorsen, f. 3 Marts 1881 † 11 Marts 1937. Datter: Ell a Sonja, f. 28 Juli 1907, g. 18 Okt. 1930 m. Diplomingeniør I v a r Marius Gjersøe, f. 15 Juli 1904. [Oslo.]*

## Wedel-Evenburg-Gödens.

Se: »Danmarks Adels Aarbog«, 1923, og »Gothaisches genealogisches Taschenbuch der Gräflichen Häuser«.

## Wedel.

*Lieutenant i Søetaten Jens Kraft Dinesen Wedel til Holsegaard og Søbysøgaard blev ved Resolution af 11 Aug. 1812 og Patent af 1 Sept. 1826 optagen i den danske Adelsstand. — Familien skriver sig nu »Vedel« ligesom Stamfaderen Anders Sørensen Vedel. — Vaabenatbildning i Farver, se Aarg. 1909.*

*Emil,<sup>o</sup> f. 30 Juni 1866 i Stenderup (Søn af Gaardejer Frederik (Fritz) Eduard, f. 10 Okt. 1820 † 6 April 1908 og Marie Kirstine Frigast, f. 14 Okt. 1823, g. 4 Juni 1852 † 30 Marts 1908), Maskinmester\* ved Statsbanernes Skibsafdeling, g. 31 Maj 1908 m. Helg a Christine Margrethe Petersen, f. 26 Maj 1879. [Fredensborg.]*

### Søster:

*C a m i l l a Elisabeth, f. 27 Maj 1855, Klosterfrøken i Vemmetofte. [K.]*

### Farbroder:

*Emil, f. 30 Aug. 1824 † 24 Maj 1909, Kammerherre, Amtmand, g. 30 Aug. 1854 m. Emilie Christiane Nygaard, f. 2 Dec. 1833 † 9 Nov. 1924. Sønner:*

1. *A x e l, f. 4 Febr. 1859 † 23 Aug. 1937, Kammerherre, Amtmand, g. 2 April 1891 m. Marie Emilie Francisca Jutta Collet, f. 23 Sept. 1866. [Vedelsbo, Strøby Egede ved Køge.]*

2. *Helg e, f. 21 Nov. 1863 † 4 April 1931, Premierløjtnant af Flaaden, Underdirektør ved Orlogsværftet, g. 29 Nov. 1892 m. Charlotte Serene Braëm, f. 9 Okt. 1866. [Charlottenlund.] Børn:*

## Wedel.

- a. **A a g e Helgesen**,<sup>o</sup> f. 1 Sept. 1894, Viceadmiral, Chef for Søværnskommandoen (K.<sup>2</sup>D.M.) (F.M.2.) (H.T.T.) (I. F.3.), g. 18 Dec. 1921 m. **K i r s t e n Lützen**, f. 10 Aug. 1899. [Hellerup.] Børn:
- 1) **H e l g e**, f. 15 Dec. 1922.
  - 2) **E r i k**, f. 11 April 1925.
  - 3) **T h y r a**, f. 20 Juli 1930. (Vallø.)
  - 4) **I n g e r**, f. 28 Dec. 1933. (Vallø.)
- b. **A g n e t e**, f. 8 Jan. 1896, g. m. Overretssagfører, Greve **Carl Ahlefeldt-Laurvig**, skilt.
- c. **E r i k Helgesen**, f. 12 Jan. 1898 † 21 Aug. 1933, *Kaptajnltnf. i Flaaden*, g. 14 Okt. 1930 m. **Elise M a r g r e t h e Hofman-Bang**, f. 12 Okt. 1896. [Frederiksberg.] Børn:
- 1) **S t e e n**, f. 30 Juli 1931.
  - 2) **V i b e k e**, f. 9 Aug. 1932. (Vallø.)

## Wedel-Heinen.

*Kammerjunker Anders Claus Wedel til Kjærsgaard, Stifson af Kammerherre Albert Christopher von Heinen til Fravdegaard og ældre Broder til den fornævnte Lieutenant Jens Kraft Dinesen Wedel (se Wedel), blev ved Resolution af 11 Aug. 1812 og Patent af 1 Sept. 1826 adlet med Navnet Wedel-Heinen og det von Heinenske Vaaben.*

**E r i k Julius Theodor Wedel-Heinen**, f. 27 Dec. 1902 (Søn af **Kaptajn Emil**, f. 2 Dec. 1859 † 24 Jan. 1924 og **O l g a Elisabeth Rohde**, f. 13 Febr. 1869, g. 2 Juli 1895 † 22 Febr. 1915), cand. jur., Fuldmægtig i Udenrigsministeriet, g. 16 Dec. 1939 m. **Mabel Josephine Standish**, f. 16 Juni 1905. [Charl.]

### Brødre:

*af Faderens første Ægteskab (se ovenfor):*

1. **P r e b e n Gregers Carl**<sup>o</sup> til Elvedgaard, f. 25 Febr. 1904, g. 14 Maj 1938 m. **B o d i l Margot Mozart-Hansen**, f. 23 April 1915. [Elvedgaard ved Veflinge.]
2. **T a g e Christian**, f. 17 Febr. 1906, cand. jur., Fuldmægtig i Indenrigsministeriet, g. 12 April 1930 m. **G e r d a Marschall**, f. 7 Febr. 1908. [Gentofte.] Børn:
  - a. **K i r s t e n Benedicte**, f. 5 Maj 1931. (Vallø.)
  - b. **J ø r g e n U l r i k**, f. 18 Marts 1933.
  - c. **L i s e l o t t e**, f. 1 April 1934. (Vallø.)
3. **A x e l Frederik** til Lundegaard, f. 22 Marts 1907, g. 1 Sept. 1940 m. **Grethe Alice Kleisdorff**, f. Mozart-Hansen, f. 13 Mai 1912. [Lundegaard ved Veflinge.] Søn:

**M o g e n s**, f. 26 Juli 1941.

### Faders Enke:

**J u l i e**, født **Lillienskiold**, f. 6 Aug. 1867, g. 18 Jan. 1918, Enke 24 Jan. 1924. [K.]

## Wedel-Heinen.

### Farfader:

*Julius Christian Frederik til Elvedgaard, f. 22 Juni 1814 † 7 Marts 1887, Gehejmekonferensraad, Kammerherre, Hofchef hos Enkedronning Caroline Amalie, g. 5 Sept. 1847 m. Comtesse Bertha Catharina Petersdorff, f. 6 Dec. 1823 † 8 Juni 1895. Søn:*

*Theodor Sigismund til Einsidelsborg og Kjørup (det tidl. Grevskab Roepstorff), f. 27 Febr. 1856 † 9 Dec. 1926, cand. jur., g. 5 Nov. 1919 m. Karen Jørgensen, født Midelboe, f. 1 Nov. 1878.*

## Werenskiold.

*Jens Wernerson til Borregaard i Norge blev adlet 31 Dec. 1717 med Navnet Werenskiold.*

### Den norske Linje.

*Werner Werenskiold,<sup>o</sup> f. 6 Jan. 1885 (Søn af Overretssagfører Jens Andreas, f. 21 Jan. 1850 † 22 Febr. 1919 og Martha Margaretha Lund Paaske, f. 16 Okt. 1858, g. 23 Okt. 1880 † 20 Marts 1891), Ingeniør, norsk Generalkonsul (N. St.O.2<sup>o</sup>) (N.r.K.) (U.r.K.1.) (Ø.F.Æ.T.5.) (Ø.r.K.1.2.), g. 21 Okt. 1919 m. Hanna Alexandra Gabriele Frieda Angela Anna Kirchhammer, f. 29 Okt. 1899, skilt. [Wien.] Sønner:*  
1. *Jens Andreas, f. 22 Juni 1920.*  
2. *Bjørn Erik, f. 6 Febr. 1925.*

### Søskende:

1. *Kathrine, f. 22 April 1883, g. 13 Maj 1911 m. Direktør for Norges geologiske Undersøgelse, Dr. phil. Carl Bugge, f. 13 Sept. 1881. [Oslo.]*
2. *Nils, f. 29 Nov. 1890, Skovbestyrer, g. 26 Aug. 1918 m. Evdokija Sacharowa, f. 14 Marts 1898. [»Aspeiund«, Ljan St.] Børn:*
  - a. *Martha Margrethe, f. 9 Sept. 1919.*
  - b. *Frederikke Catharine, f. 18 Jan. 1922.*
  - c. *Werner Peter, f. 27 Maj 1929.*

### Farfader:

*Frederik Daniel, f. 24 Febr. 1800 † 9 Maj 1887, norsk Kaptajn. Søn:*

*Erik Theodor, f. 11 Febr. 1855 † 23 Nov. 1938, Genremaler, norsk Statsstipendiat, Medlem af det danske og det svenske Kunstakademi, g. 9 Maj 1882 m. Sophie Marie Stoltenberg Thomesen, f. 7 Okt. 1849 † 8 Juni 1926. Børn:*

- a. *Werner,<sup>o</sup> f. 28 April 1883, Dr. phil., Professor ved Universitetet i Oslo, g. 25 Juni 1910 m. Ingeborg Leuch Elieson, f. 10 Juni 1884. [Lysaker.] Børn:*

## Werenskiold.

- 1) *Jens Erik*, f. 15 Juni 1911, Diplom-Ingeniør, g. 6 Juli 1940 m. *Grace Elizabeth Grung*, f. 1 Juli 1915.
- 2) *Tone Johanne*, f. 15 Nov. 1913, g. 27 Juni 1936 m. Sekretær i Finansdepartementet, cand. jur. *Theodor Bøttger Sverdrup Thygeson*, f. 22 Maj 1906. [Oslo.]
- 3) *Sophie Marie*, f. 1 Marts 1917.
- 4) *Nils*, f. 8 Okt. 1920.
- b. *Karen Inga*, f. 30 April 1889, Læge, g. 25 Juni 1913 m. Bankier, cand. jur., *Herman Lie*, f. 22 April 1884, skilt 1924. [Oslo.]
- c. *Dagfin*, f. 16 Okt. 1892, Maler, g. 18 Juni 1918 m. *Elisabeth Schram*, f. 27 Maj 1897. [Lysaker.] Børn:
  - 1) *Kari*, f. 31 Aug. 1920.
  - 2) *Kjell*, f. 23 Marts 1923.
  - 3) *Erik Andreas*, f. 8 Februar 1930.
  - 4) *Klaus*, f. 8 Sept. 1938.

### Farfaders Broder:

*Adam Reuss til Kjelberggaard*, f. 8 Marts 1806 † 16 Nov. 1884, g. 6 Sept. 1841 m. *Juliane Marie Wold*, f. 7 Dec. 1823 † 5 Febr. 1910. Børn:

1. *Adam Reuss Julius*, f. 3 Okt. 1856 † 15 Maj 1929, edsv. *Translator*, g. 3 Maj 1919 m. *Anna Hille Lund*, f. 30 Sept. 1877. [Oslo.]
2. *Thora Oluffa Elise*, f. 16 Okt. 1858. [Oslo.]
3. *Kaia Ragnhilda Gregorine*, f. 19 Sept. 1863, g. 25 Aug. 1898 m. Amtssingeniør *Herman Ruge Andvord*, f. 19 Dec. 1851 † 13 Sept. 1916. [Oslo.]

## Den danske Linje.

*Carl Robert Werenskiold*, f. 21 Maj 1886 (Søn af Cigarmager *Carl Napoleon*, f. 29 Dec. 1852 † 14 Aug. 1897), Maskinarbejder, g. 17 Marts 1918 m. *Karen Louise Petersen*, f. 9 Aug. 1892. [K.] Datter:

*Edith Inger*, f. 10 Febr. 1918.

### Moder:

*Hulda Christiane Bentine*, født *Thomassen*, f. 4 Maj 1861, g. 16 Okt. 1887, Enke 14 Aug. 1897. [K.]

### Faders Søskende:

1. *Ludvig Oscar Waldemar*, f. 1 Marts 1859 † 12 Aug. 1942. Børn:
  - a. *Christian Erhardt Anton Emilius*, f. 8 Febr. 1886, g. 9 April 1911 m. *Oline Kirstine Hansen*, f. 8 Jan. 1889, skilt (hun g. 2<sup>o</sup> m. Murerarbejdsmand *Wilhelm*). [K.] Børn:
    - 1) *Kai Robert*, f. 14 Sept. 1911, Chauffør, g. 2 Marts 1938 m. *Ada Gerda Elving*, f. 6 Dec. 1908. [K.] Sønner:

## Werenskiold.

- a) Erik Elving, f. 23 Aug. 1938.
  - b) Arne, f. 16 Juli 1940.
  - c) Børge, f. 3 Febr. 1942.
  - 2) Helvig Mary Kirstine, f. 16 Febr. 1913, g. 22 Aug. 1934 m. Arbejdsmand Villy Jørgensen, f. 23. Febr. 1911. [K.]
  - 3) Werner, f. 10 Aug. 1914, Bud, g. 12 Aug. 1936 m. Anna Margrethe Mikkelsen, f. 5 Febr. 1918.
  - 4) Anna Margrethe, f. 2 Sept. 1915, g. 7 Aug. 1938 m. Mekaniker Svend Werenskiold Hansen, f. 16 Marts 1912.
  - 5) Dagny Julie Magdalene, f. 7 Juli 1917.
  - 6) Axel Erhardt, f. 5 Maj 1919, Landarbejder.
  - 7) Peter Oscar Valdemar, f. 1 Nov. 1920, Bud.
  - 8) Edith, f. 17 Marts 1922, Husassistent.
  - 9) Yrsa Marie, f. 10 Aug. 1923, Ekspeditrice.
  - 10) Gurli Ellen, f. 4 Juni 1928.
- af 2. Ægteskab:*
- b. Valborg Ludovica, f. 12 Dec. 1897, g. 19 Aug. 1927 m. Chauffør Niels Larsen, f. 6 Aug. 1897.
  - c. Ebbå Dagny Josephine, f. 30 Okt. 1901, g. 9 Juli 1924 m. Overkonstabel Sola Christensen, f. 19 Marts 1898.
  - d. Vanda Louise Alexandrine, f. 21 Maj 1906, g. m. Bud Peter Victor Andreasen.
  - e. Esther Josephine Vilhelmine, f. 4 Okt. 1907, g. 30 Okt. 1925 m. Underkonstabel Hans Hemmingsen, f. 29 Aug. 1901.
2. Nicoline Wilhelmine, f. 30 Juni 1862, g. 15 Juli 1883 m. Tobakspinder Harald Ota Christian Hansen, f. 8 Juni 1856 † 8 Juni 1895. [K.]

## Wibe.\*

*Peder Wibe til Gjerdrup blev 31 Jan. 1634 adlet af den franske Konge og erholdt 7 Aug. 1634 af Kong Christian IV. Anerkendelse af sin Adel. — De fleste Medlemmer af Slægten skriver sig nu »Vibe«, nogle »de Vibe«.*

Johan Christian de Vibe,<sup>o</sup> f. 18 Aug. 1887 (Søn af Hofprædikant Christopher Andreas, f. 5 Marts 1826 † 20 Jan. 1905, og Kathinka Birgitte Marie Jacobsen, f. 7 Maj 1852, g. 10 Dec. 1884 † 28 Marts 1941), Sekretær, g. 16 Maj 1913 m. Dagny Henriette Angell, f. 4 Okt. 1889. [Oslo.] Sønner:

1. Pierre, f. 25 Okt. 1915, stud. med., g. 5 April 1941 m. Kirsten van der Lagen Frøyland, f. 26 Sept. 1917. Datter: Anne Cathrine, f. 6 Nov. 1941 i Oslo.
2. Erik, f. 18 Juni 1917, Dommerfuldmægtig, g. 24 Aug. 1942 i Oslo m. Gudbjørg Karli, f. 8 Juni 1921 i Aandalsnes.

## Wibe.

### Brødre:

1. Christopher Andreas, f. 4 Jan. 1892, Overingeniør i Norsk Rikskringkastning, g. 31 Dec. 1918 m. Thordis Amundsen, f. 17 Juli 1887. [Høvik ved Oslo.] Børn:
  - a. Kirsten, f. 23 Juli 1920.
  - b. Christofer, f. 5 Juli 1923.
  - c. Eilif, f. 31 Okt. 1925.
  - d. Kjell, f. 5 Okt. 1927.
2. Nils Julius Andreas, f. 20 Jan. 1894, g. 30 Aug. 1941 m. Gjertrud Karoline Johansen, f. 20 Aug. 1901. [Oslo.]

### Farfaders Broder:

*Frederik Ludvig*, f. 26 Sept. 1803 † 22 Juni 1881, Rektor ved Kristiania Kathedralskole. Søn:

*Ferdinand Ludvig*, f. 24 Jan. 1838 † 30 Dec. 1912, Civilingeniør, g. 28 Sept. 1867 m. Johanna Elisabeth Nicolaysen, f. 12 Juli 1845 † 27 Dec. 1917. Børn:

a. *Fredrik (Fred) Ludvig*, f. 20 Aug. 1868 † 20 Juni 1936, Anlægsingeniør, g. 3 Dec. 1904 m. Dorette Helene Holm, f. 31 Jan. 1877. [Vinderen Hovedgaard, V. Aker.] Børn:

- 1) Mette Jolande, f. 24 April 1906, Student, ansat ved Reguleringsvæsenet i Aker Kommunes Tjeneste, g. 2 Febr. 1935 m. Overretssagfører Ivar Wright Amundsen, f. 31 Jan. 1907. [Oslo.]
- 2) Anne Marie, f. 27 Dec. 1908, Student, Stenograf, ansat i Forsikringsselskabet »Sigyn«, g. 29 Febr. 1936 m. Christian August Schumacher-Høydahl, f. 2 Juni 1910. [Oslo.]
- 3) Niels Andreas, f. 9 Juli 1910, Maler, Tegner, ansat ved Aker Kommunes Opmaalingsvæsen. [Vestre Aker.]

b. Lilly Margrethe, f. 1 Marts 1874, g. 5 Maj 1899 m. Kontorchef Joseph Kahrs, f. 13 April 1870. [Oslo.]

c. Harald, f. 9 April 1877, Landskabsmaler, g. 6 Okt. 1906 m. Lucie Carola Holm, f. 18 Juni 1886. [Tyrissstrand, Ringerike.] Børn:

- 1) Ellen Sibylle Margareth, f. 3 Marts 1907, g. 19 Sept. 1931 m. Agronom Reidar Egelien. [Blommenholm, Bærum.]
- 2) Ditlev Ferdinand, f. 17 Febr. 1908.
- 3) Johanna Elisabeth Sofie, f. 20 Dec. 1911.
- 4) Rebekka, f. 26 Nov. 1921.

d. Rebekka (Bébé), f. 22 Aug. 1879, g. 1<sup>o</sup> 15 Okt. 1899 m. Overretssagfører Hans Falck Jørgensen, skilt, 2<sup>o</sup> 10 Febr. 1910 m. Grosserer Andreas Brekke, skilt. [Oslo.]

e. Ingeborg Marjory (Ingsø), f. 10 Marts 1882, g. Nov. 1912 m. Grosserer Heinrich Müller, f. 26 Juni 1886 † 16 Nov. 1924. [Oslo.]

## Wichfeld.

*Oberst Thomas Frederik Wichmand blev adlet 23 Juli 1777 med Navnet Wichfeld.*

Jørgen Adalbert Wichfeld til Engestofte (det tidl. Stamhus E.) og Ulriksdal, f. 16 Aug. 1885 (Søn af Kammerherre, Hofjægermester Niels Henning Frederik til Stamhuset Engestofte og Ulriksdal, f. 18 Febr. 1849 † 30 Sept. 1907), cand. phil., g. 15 Juni 1916 m. Monica Emily Massy-Beresford, f. 12 Juli 1894. [Engestofte, Maribo.] Børn:  
1. Iva n Henning, f. 30 Marts 1919. [Engestofte, Maribo.]  
2. V a r i n k a Corina, f. 9 Febr. 1922. [Engestofte, Maribo.]  
3. V i g g o Dmitri, f. 26 Dec. 1923. [Engestofte, Maribo.]

### Søskende:

1. H u b e r t, f. 15 Dec. 1886, cand. jur. Chargé d'affaires i Bern, Legationsraad, Sekondløjtnant\* i Art. (R.\*D.M.) (J. H.S.3.) (S.N.3.) (S.V.2.2) (U.F.K.2.) (Ø.r.K.2.), g. 25 Nov. 1930 m. B r i t a Catharina Anna Marie-Louise, født Toll, f. 9 Nov. 1900 (g. 1<sup>o</sup> 1919 m. Greve Gustaf de la Gardie, skilt 1929 † 1935). [Bern.]
2. A x e l Christian Preben, f. 8 Marts 1889, g. 1<sup>o</sup> 1 Maj 1915 m. M a b e l l e Florence, født Swift, f. 28 Marts 1883, skilt 1933 † 3 Febr. 1933 (hun g. 1<sup>o</sup> m. Clarence Moore † 1912), 2<sup>o</sup> 12 Jan. 1933 m. J o s e p h i n e Widener (hun g. 1<sup>o</sup> m. Holden). [Palur Beach, Florida.]
3. E l l a Adelaide, f. 23 Juni 1898, overord. Stiftsdame i Vallø. [Troldbjerg ved Vordingborg.]

### Moder:

Kammerherreinde E l l e n, født Brun,<sup>o</sup> f. 13 Dec. 1861, g. 30 Okt. 1884, Enke 30 Sept. 1907. [Troldbjerg ved Vordingborg.]

### Farfaders Broder:

*Frederik Christian, f. 15 Nov. 1802 † 18 Nov. 1878, Kammerjunker, Kaptajn. Søn:*

*Jørgen Frederik Ferdinand, f. 23 Juli 1851 † 17 Sept. 1913, Forstkandidat, g. 26 Dec. 1897 m. Virginia Charlotte Paulsen, f. 17 Nov. 1872 † 22 Sept. 1928. Søn:*

Jørgen Harald, f. 30 Okt. 1903 i Sundby, Vognmand, g. 6 Okt. 1929 i Horsens m. E r n a Philipsen, f. 6 Jan. 1906 i Kbh. [K.] Datter:

M e r e t e, f. 4 Maj 1933 i Kbh.

## Willemoes-Suhm.



Ritmester Martin Willemoes blev ved Patent af 21 Nov. 1820 optaget i Adelsstanden med Navnet Willemoes-Suhm. — Udførlig Slægttavle og Vaabenafbildning, se Aarg. 1938. — Uddød i Mandslinjen 24 Nov. 1934.

Helene Louise Willemoes-Suhm, født Schmidt, f. 26 Marts 1861, g. 18 Aug. 1890 m. Portrætmaler, sachsisk Løjtnant

Friedrich Christian Ferdinand Willemoes-Suhm (Søn af Kammerherre, preuss. Gehejmeregeringsraad og Landraad Peter Friedrich, f. 3 Sept. 1816 † 19 Dec. 1891 og Mathilde Ida Albertine von Qualen, f. 6 Dec. 1824, g. 21 Okt. 1846 † 11 Jan. 1907), f. 14 Juni 1853 † 7 Sept. 1920. [München.]

## Vind. Krag-Juel-Vind-Frijs.



Gammel dansk Adelslægt, af hvilken Ago Wind nævnes 1163, men den direkte Slægtlinje kan kun føres tilbage til Henrik Vind til Rønshave 1525. — Jens Juel Vind til Baroniet Juellinge blev 1 Maj 1708 ophøjet i den friherrelige Stand, og hans Søn af samme Navn erholdt 20 Aug. 1771 Patent paa at føre Navnet Krag-Juel-Vind. — Ved Bevilling af 22 Nov. 1816 erholdt

Baron Carl Ludvig og Baron Erhard Krag-Juel-Vind grevelig Titel og Rang. — Ved Patent af 8 Dec. 1867 optoges Baron Frederik Carl Krag-Juel-Vind — der den 28 Nov. 1810 havde tiltraadt Grevskabet Frijsenborg efter sin Moder, men havde undladt at efterkomme den i Grevernes Privilegier af 25 Maj 1671 § 6 foreskrevne Indgivelse af allerunderdanigst Ansøgning om for sig og sin Descendens at blive ophøjet i Grevestanden — og samtlige hans ægte Descendenter, i grevelig Stand med Navnet Krag-Juel-Vind-Frijs, fra den 28 Nov. 1810 at regne. — Udførlig Slægttavle med Vaabenafbildninger i Færver, se Aarg. 1886 og 1941.

### Krag-Juel-Vind-Frijs.

Frijsenborg-Linjen.

Uddød i Mandslinjen 22 Maj 1923.

Comtesse Inger Dorte Krag-Juel-Vind-Frijs til Frijsenborg, f. 26 Juni 1885 paa Frijsenborg (Datter af Kammerherre, Hofjægermester, Lensgreve Mogens Christian til Frijsenborg m. m. (det tidl. Grevskab F.) og til Stensballegaard (det



## Vind.

tidl. Stamhus S.), f. 4 Maj 1849 † 22 Maj 1923), Overhofmesterinde hos Hendes Majestæt Dronningen, Formand for »Comtesse Agnes' Stiftelse«, g. m. Kammerherre, Hofjægermester, Lensgreve Julius Wedell til Wedellsborg.

### Søstre:

1. Comtesse Helle Vibeke, f. 9 Nov. 1886, Enke efter Hofjægermester, Lensgreve Frederik Krag-Juel-Vind-Frijs til Halsted Kloster.
2. Comtesse Agnes Louise, f. 25 Okt. 1892, g. m. Kammerherre, Hofjægermester, Lensgreve Erik Bernstorff-Gyldensteen til Gyldensteen.

### Moder:

Enkelensgrevinde Frederikke (Fritze) Sophie Elisabeth, født Comtesse Danneskjold-Samsøe (F.off.de l'nstr.publ.), f. 26 Juni 1865, g. 8 Sept. 1884, Enke 22 Maj 1923. [Søbygaard ved Hammel.]

## Juellinge-Linjen.

Lensgreve Niels Krag-Juel-Vind-Frijs til Halsted Kloster (det tidl. Baroni Juellinge) og Skelstoft, f. 10 Febr. 1910 paa Juellinge (Søn af Hofjægermester, Lensgreve Frederik til Halsted Kloster, f. 28 Juni 1882 † 16 Juni 1926), Hofjægermester, g. 16 Dec. 1941 i Kbh. (G) m. Comtesse Irene Ahlefeldt-Laurvig, f. 16 Jan. 1918. [Halsted Kloster ved Avnede og K.]  
Datter:

Comtesse . . . ., f. 19 Sept. 1942 i Kbh.

### Søster:

Comtesse Alette, f. 21 Febr. 1909 paa Juellinge, g. m. cand. polyt., Greve Henrik Brockenhuus Schack. [London.]

### Moder:

Enkelensgrevinde Helle Vibeke, født Comtesse Krag-Juel-Vind-Frijs, f. 9 Nov. 1886 paa Frijsenborg, g. 11 Jan. 1908 i Hammel, Enke 16 Juni 1926. [London.]

### Farfader:

*Hofjægermester, Greve Jens Christian til Baroniet Juellinge, f. 2 Sept. 1854 † 30 April 1907, g. 10 Dec. 1880 i Kbh. (G) m. Comtesse Agnes Sophie Louise Ahlefeldt-Laurvigen, f. 29 Juni 1858 paa Fredensborg Slot. [K.] Børn:*

1. *Greve Julius Benedictus, f. 7 Sept. 1883 † 9 Juli 1926, g. 31 Marts 1914 i Rom m. Catharina (Ina) Louise Hansen, f. 21 Aug. 1882 i Præstø, skilt. [K.] Søn:*  
Greve Jens, f. 21 Dec. 1914 i Assisi, g. 14 Aug. 1940 i Søllerød m. Lise Holm, f. 28 Febr. 1915 i Kbh. [K.]
2. Comtesse Else, f. 21 Maj 1886 paa Ørbygaard. [London.]
3. Comtesse Louise Vilhelmine, f. 9 Nov. 1887 paa Ørbygaard, overord. Stiftsdame i Vallø. [Holte.]
4. Comtesse Aase, f. 27 Marts 1892 paa Juellinge, g. m.

## Vind.

Kammerjunker Jacob Neergaard til Hjortholm, skilt. [Klampenborg.]

5. Greve M o g e n s, f. 13 April 1896 paa Juellinge. [Paris.]

## Vind.

O v e Holger Christian Vind<sup>o</sup> til Sanderumgaard, f. 29 Juli 1877 (Søn af Kammerherre, Hofjægermester S o p h u s Gustav Holger, f. 18 April 1842 † 27 April 1913, og A d e l g u n d e Fanny Erneste Pouline Tesdorpf, f. 18 Dec. 1856, g. 12 April 1875 † 8 Maj 1890), Besidder af det Vind'ske og det 4. Tesdorpf'ske Fideikommis, cand. polit., Kammerherre, Hofjægermester, Løjtnant\* ved Feltart., Formand for Fadderskabsforeningen for Højer Sogn (R.\*) (M.T.Kfh.) (F.Æ.L.4.) (Pr.R.Ø.4.) (R.St.A.3.) (R.r.K.2.) (Sp.C.III.2.\*) (Stb. Kr.M.) (Stb.V.3.) (S.J.J.M.) (Ø.r.K.2.), g. 2 Maj 1917 m. E l i s a Mimi Adelaide Marie Oxholm, f. 5 Dec. 1891, Formand for Kvindelige Missionsarbejdere, Medlem af Bestyrelsen for Diakonissehuset Sankt Lukas Stiftelse, Medlem af Dansk Missionsselskabs Repræsentantskab og Kvindeudvalg, Medlem af Davinde Menighedsraad. [Sanderumgaard ved Marslev.] Børn:

1. K i r s t e n Adelgunde, f. 31 Okt. 1919, Prævesøster i Diakonissehuset Sankt Lukas Stiftelse. (Vallø.)
2. I v a r Emil, f. 5 Jan. 1921, Student, Kornet i Livgarden.
3. M o g e n s Christian Christoph, f. 3 Marts 1925.

### Søster:

Anna Sophie E l i s a b e t h, f. 13 Marts 1876, Besidderinde af det Vind-Tesdorpf'ske Fideikommis, Enke efter Kammerherre Greve Henrich Knuth.

## Wleügel.

*Kommandørkaptajn, senere Admiral Johan Peter Wleügel blev 22 Maj 1782 adlet.*

J o h a n Severin Wleügel,<sup>o</sup> f. 2 Marts 1898 (Søn af Direktør for Trondhjems tekniske Mellemskole S e v e r i n Segelcke, f. 2 Marts 1852 † 20 Juni 1920 og Johanne (H a n n a) Margrethe Thinn, f. 12 Nov. 1865, g. 25 Juni 1887 † 10 Febr. 1934), Diplomingeniør, g. 16 Sept. 1928 m. H e l g a Ferdinanda Faye, f. 28 Aug. 1901. [N. A. Co. Oslo.] Sønner:

1. J o h a n Peter, f. 1 Juli 1929.
2. N i l s Fredrik, f. 7 April 1932.

### Søster:

K i r s t e n, f. 30 April 1890, Arkitekt, g. 20 Dec. 1939 m. Stadsingeniør C a r l Knutssøn, f. 8 Sept. 1888. [Bodø.]

## Wleügel.

### Farfader:

*Carl Christian Frederik*, f. 25 Okt. 1823 † 29 Okt. 1893, Skibsreder, g. 13 April 1851 m. *Lorentze Beathe Geelmuyden Segelcke*, f. 8 Sept. 1824 † 27 Juni 1909. Datter: *Elise (Elliy)*, f. 19 Aug. 1860. [Oslo.]

### Farfaders Brødre:

1. *Cornelius Peter*, f. 18 Febr. 1821 † 2 Marts 1891, Købmand, g. 28 Dec. 1852 m. *Thomine Laurentse Schanche*, f. 22 Jan. 1828 † 30 Sept. 1909. Børn:
  - a. *Jens Reimert*, f. 4 Juli 1856 † 26 Juli 1918, Købmand, g. 2 Okt. 1911 m. *Olgas Spångberg*, f. 17 April 1864. [Stockholm.]
  - b. *Thomine (Mina) Laurentse*, f. 22 Juni 1864, g. 3 Nov. 1888 m. *Bankkasserer, Friherre Karl Frederik Julius Kruuse af Verchou*, f. 3 Nov. 1856 † 18 Jan. 1909. [Visby.]
2. *Jens Emil*, f. 26 Maj 1831 † 29 Juli 1891, Skibskaptajn, g. 19 April 1870 m. *Andora Severine Tøstle*, f. 3 Nov. 1846 † 2 Juli 1893. Børn:
  - a. *Else Charlotte Emilie (Lilli)*, f. 4 Maj 1871. [K.]
  - b. *Mina*, f. 12 Nov. 1873. [K.]
  - c. *Carl Segelcke*, f. 6 Sept. 1876, Grosserer, g. 28 Aug. 1905 m. *Johanne Kreutz*, f. 20 April 1881. [Oslo.]Døtre:
  - 1) *Randi*, f. 15 Dec. 1905. Sygeplejerske, Oversøster i »Røde Kors«. [Oslo.]
  - 2) *Ingrid*, f. 19 Juli 1907, g. 22 Marts 1929 m. *Politikommisær, cand. jur. Sten Henrik Clausen*, f. 13 Aug. 1902. K.]

## von Voss.

*Gammel pommersk og meklenborgsk Adelslægt. — Kammerherre, Oberst Johan Gustav von Voss blev ved Patent af 28 Jan. 1777 naturaliseret som dansk Adel.*

*Ernst Frederik Ditlev von Voss*, f. 6 Juli 1894 (Søn af *Direktør Ditlev*, f. 3 Okt. 1858 † 14 Sept. 1930 og *Engel Sophie Thomsen*, f. 12 Dec. 1865, g. 2 Maj 1891 † 13 Nov. 1935), Dr. of Science, g. 21 Febr. 1931 m. *Mildred Isabel Mc. Kibben*, f. 19 Sept. 1906. [Houston, Texas.] Børn:

1. *William*, f. 5 Marts 1933.
2. *Virginia Engel*, f. 31 Marts 1937.

### Broder:

*Wilhelm Holger*,<sup>o</sup> f. 7 Maj 1896, Direktør, g. 4 Okt. 1923 m. *Kathleen Susan Heffernan*, f. 4 Okt. 1895. [Klampenborg.] Sønner:

1. *Ernst Ditlev Thomas*, f. 5 Aug. 1925.
2. *Fritz Wilhelm*, f. 9 Juni 1929.

von Voss.

Farbroder:

*Gustav Ernst*, f. 22 Nov. 1866 † 25 Maj 1929, Fabrikant, g. m. *Ane Kathrine Madsen*, f. 2 Febr. 1868. [Fredericia.]  
Døtre:

1. *Ellen Margrete*, f. 3 Maj 1902, g. 22 Juli 1928 m. Proprietær *Erik Peter Frederik Suhr*, f. 15 Jan. 1901. [Røsengaard ved Kværkeby.]
2. *Erna Valborg*, f. 11 Dec. 1905, g. 18 Juli 1939 m. Dommer *Knud Miller Lorentzen*, f. 23 Juli 1892. [Skive.]

## von Zepelin.

*Gammel meklenborgsk Adelslægt, der ogsaa skriver sig Zeppelin, og som i Slutningen af det 18. Aarh. bosatte sig i Danmark. — Kammerherre, Oberst Adolph Frederik von Zeppelin naturaliseredes 22 Juli 1878. — Uddød i Mandslinjen 2 Juni 1927.*

*Robertta Marie Jeanne Yvonne von Zepelin*, f. 16 Aug. 1896, (Datter af *Frederik (Fritz) Erik Vilhelm Skeel Berregaard*, f. 4 April 1868 † 29 Dec. 1926.) [Charlottenlund og Nice.]

Moder:

*Delphine Cacimire Marie*, født *Otho*, f. 19 Juni 1874, g. 7 Jan. 1896, Enke 29 Dec. 1926. [Paris.]

Farfader:

*Kammerjunker Ditleff Anders Sehested Berregaard*, f. 8 Mars 1840 † 2 Juni 1927, g. 1<sup>o</sup> 18 Maj 1867 m. *Fredrikke Christiane Skeel*, f. 1 Maj 1845 † 11 April 1883, 2<sup>o</sup> 16 Maj 1885 m. *Julie Constance Schacke*,<sup>o</sup> f. 15 Dec. 1859. [Charlottenlund.] Søn:

af 2. Ægteskab:

*Ditleff Arnold Constantin Sehested Berregaard*, f. 7 Maj 1887 † 4 April 1916, cand. phil., g. 12 Juni 1912 m. *Kaja Myhre*, f. 5 Juli 1893 (g. 2<sup>o</sup> m. *Skuespiller, cand. phil. Christen Møller*). Datter:

*Elsa Karen Wilhelmine Sehested Berregaard*, f. 5 Juni 1914, g. 21 Aug. 1935 m. Læge *Axel Schødt*, f. 9 Aug. 1909. [Dalmose.]

## Zytphen-Adeler.

*En fra Nederlandene stammende Adelslægt, der i den anden Halvdel af det 17. Aarh. kom til Danmark. — Kammerjunker Georg Frederik Otto Zytphen, der ved sit Ægteskab med Bertha Henriette Frederikke Løvenskiold kom i Besiddelse af Baroniet Adellersborg, blev ved Patent af 31. Jan. 1838*

## Zytphen-Adeler.

*optagen i den danske Adel med Titel af Friherre og Navnet Zytphen-Adeler og ved Patent af 15 Dec. 1843 i Friherrestanden. — Lensbaron Frederik Herman Christian Zytphen-Adeler erholdt ved Patent af 24 Dec. 1867 Tilladelse til at forene det de Falsen'ske Navn og Vaaben med sit eget.*

Baron Ferdinand Vilhelm Georg Zytphen-Adeler,<sup>o</sup> f. 7 Okt. 1881 i Kärstorp, Smaaland (Søn af Assistent hos Statsbanernes Kassekontrolør, Baron Ferdinand Vilhelm Georg, f. 11 Sept. 1847 † 30 April 1920 og Vilhelmine Amalie Octavia Rothe, f. 30 Aug. 1857, g. 28 Sept. 1880 † 8 Nov. 1929), cand. phil., Bogholder i Nationalbanken, Besidder af det Zytphen-Adelerske Fideikommis, Medbestyrer af det Zytphen-Adelerske Familielegat, g. 23 Juli 1910 i Vejle m. Ebba Elise Kirstine Seidel, f. 5 Okt. 1883 sst. [Aarhus.] Søn:

Baron Joachim Henrik Georg, f. 26 Aug. 1911 i Aarhus, cand. jur., Sekretær i Justitsministeriet, Medlem af Bestyrelsen for Valdemar Gomme Graaes Hjelpelegat, g. 14 Dec. 1940 paa Frederiksberg m. Nina Agnete Evanths, f. 30 Juli 1919 i Bærum v. Oslo. [K.] Datter:

Baronesse Karin-Elisabeth, f. 14 April 1942 i Kbh. (Vallø.)

### Søstre:

1. Baronesse Anie Louise Amalie Frederikke, f. 15 Dec. 1883 i Kråksmåla, Smaaland, overord. Stiftsdame i Vallø [K.]
2. Baronesse Ebba Louise Hedvig Bertha Elise, f. 11 Dec. 1889 paa Frederiksberg, g. 6 Juli 1918 i Brabrand m. Kai Mynster, f. 6 Juli 1891 † 15 Juli 1921. [K.]

### Farbroder:

*Lensbaron Frederik Herman Christian de Falsen til Baroniet Adellersborg, Kammerherre, f. 10 Febr. 1840 † 1 April 1908, g. 25 Okt. 1867 m. Malvina Cecilia Georgette de Falsen til Søbysøgaard, f. 10 Dec. 1848 † 23 Febr. 1919.*  
Døtre:

1. Baronesse Malvina (Vivi) Elisabeth Charlotte, f. 11 Aug. 1871 paa Dønnerup, Enke efter Kontorchef, Kammerjunker Christian Skeel.
2. Baronesse Bertha Henriette Frederikke (Fritze), f. 28 Juli 1875 paa Dønnerup, g. m. Direktør Carl Scavenius.

# Det adelige Stift Vallø i Sjælland.

(pr. 19. Sept. 1942).

## Protektrice:

HDS. MAJESTÆT DRONNINGEN.

## Dekanesse:

Grevinde Margrethe Caroline Augusta Julie Danneskiold-Samsøe, født Baronesse Juel-Brockdorff.

## Kurator:

Kammerherre, Greve A. V. C. Moltke til Lystrup m. m. (K.<sup>2</sup> D.M.).

## STIFTSDAMER OG INDSKREVNE FRØKENER i den Orden, hvori de er indskrevne.

De med \* efter Navnet mærkede Stiftsdamer har Ophold paa Vallø Slot.

De med \* foran Navnet mærkede Frøkener er ikke af dansk Adel.

### Stiftsdamer:

*Carstensen, Astrid* Sehested, Charlotte Christiane Gyldenkrone, Aase Merete	} i Hof- plad- ser.	de Serène d'Acqueria, Louise Hen- riette*
Clauson-Kaas, Elisabeth Frede- rikke Christine Magdalene*		von Buchwald, Margrethe Elisa- beth*
Knuth, Elisa Marie		von Ellbrecht, Hedvig Magdalene*
Schaffalitzky de Muckadell, Olga Fanny		Scavenius, Alix Karine Lucie*
Moltke, Nancy Caroline Louise*		Castenschiold, Elisabeth Anna Al- vilde*
von Munthe af Morgenstjerne, Anna Henriette Frederikke Bre- do*		Barner, Anna Margrethe Iselin Sponeck, Carmen
von Späth, Frederikke Nicoline Dorothea Elisabeth		Scheel, Inge
von Munthe af Morgenstjerne, The- rese Hedevig Birthe Bredo*		von Linstow, Antonie
de Serène d'Acqueria, Catharine Marguerite		Lerche, Ella Amata
Wedell Wedellsborg, Louise Marie Sophie		Scheel, Ellen
Bille-Brahe-Selby, Caroline Louise Kaas, Emilie Mariane*		von der Maase, Agnes Christiane Olivia
von Schmettau, Dagmar		Krabbe, Anna Elise Charlotte de Steensen-Leth, Louise Augusta Kaas, Ingeborg
		Sponeck, Olga
		von Buchwaldt Jeannette Greger- sine
		Hoppe, Edith Louise Carla
		Bülow, Ingeborg Maria Frederikke Louise
		Reedtz, Gerda

**Overordentlige Stiftsdamer:**

- |  |  |
|--|--|
| <p>Neergaard, Ebba Louise Maria<br/>Christence Bryske, i Hofplads.<br/>Bille, Siegfriede Caroline<br/>(Danneskiold-Samsøe, Magdalene)<br/>Danneskiold-Samsøe, Clara Henny<br/>von der Maase, Ingeborg Caroline<br/>Kaas, Dagmar Regitze<br/>*Høeg, Anna Elisabeth<br/>de Bang, Henriette Charlotte<br/>Juliane Marie<br/>Bille, Emerentze Julie Magdalene<br/>Elisabeth<br/>Ahlefeldt, Anny<br/>Sehested, Helga<br/>Stibolt, Ingeborg Mathilde Erne-<br/>stine<br/>Holck, Polly<br/>Obelitz, Caroline Annette<br/>Lillienskiold, Marie Camilla<br/>Sponeck, Elisabeth Magdalene<br/>Julie<br/>Neergaard, Adelaide Bruun<br/>Tillisch, Mercedes Henriette Ma-<br/>thilde<br/>Obelitz, Ellen Regine Julie<br/>Barner, Sophie Charlotte Mar-<br/>grethe<br/>Holck, Ellen Mathilde Rudolfine<br/>Bartholin. Louise Christine Eli-<br/>sabeth<br/>Holck, Magna<br/>Bernstorff (Mylius), Magdalene<br/>Stegfride Ulrica Marie<br/>von Holstein, Fritze Elisabeth Do-<br/>rothea<br/>de Svanenskiold, Thora Johanne<br/>Martine<br/>Reventlow, Margrethe Christine<br/>Benny Malvine<br/>Bartholin, Else Marie<br/>Grevenkop-Castenskiold, Henri-<br/>ette Margrethe<br/>Tillisch, Eleonora Dorothea Elisa-<br/>beth<br/>Stibolt, Thyra</p> | <p>Obelitz, Hilda Charlotte Karen<br/>Ragnhild<br/>von Holstein, Elisabeth<br/>Zytphen-Adeler, Anie Louisa Ama-<br/>lie Frederikke<br/>Stibolt, Willie Margrethe<br/>Treschow, Anna Birgitte<br/>Stemann, Ingeborg Helga Frede-<br/>rikke Amalie<br/>Sehested, Margrethe Christine Ca-<br/>roline<br/>Krag-Juel-Vind-Frijs, Louise Vil-<br/>helmine<br/>Stibolt, Ellen Corinna<br/>Sehested, Karen<br/>Bardensfleth, Ellen Kristine Sophi<br/>Oxholm, Sophy Wanda Johanne<br/>Ahlefeldt-Laurvig, Anna Henri-<br/>ette Elisabeth<br/>Bülow, Ella Marie<br/>von Holstein, Ida Amalie<br/>Bille-Brahe, Anne Margrethe<br/>Lerche, Ille Sophie Edel Hilleborg<br/>Castenskiold, Elisabeth<br/>Castenskiold, Alexandra Dagmar<br/>Wedell Wedellsborg, Fritze Louise<br/>Fernanda<br/>Benzon, Lily<br/>Sponeck, Gerda<br/>Wichfeld, Ella Adelaide<br/>von Sperling, Rigmor Vanda<br/>Lüttichau, Fanny Manon Malvina<br/>Bauditz, Marie Louise Harriet<br/>Frida<br/>Moltke, Ellen Bege Louise<br/>Krabbe, Gudrun<br/>Oldenburg, Inge Henriette<br/>*Honnens de Lichtenberg, Fritze<br/>Augusta<br/>Bülow, Inger Merete<br/>Ahlefeldt-Laurvigen, Aase<br/>Dirckinck-Holmfeld, Hildur Elise<br/>Koefoed, Paula Agnete<br/>Bille-Brahe-Selby, Ella Jeromia<br/>von Sperling, Gerda Ragnhild<br/>Lindholm, Elsa Annette Otilde<br/>Lindholm, Eleonore Veronica</p> |
|--|--|

## Indskrevne Frøkener:

## 1. Afdeling.

Sponneck, Else Emilie Magdalene	Neergaard, Solveig Aslaug
Sponneck, Inger Sofie Kirstine	Bille-Brahe, Anne Sofie Kirstine
Astrid	Schaffalitzky de Muckadell, Tove
Ahlefeldt-Laurvig, Ursula Laura	Schaffalitzky de Muckadell, Inge
Henriette	Brockdorff, Agnete Schack
Wedell Wedellsborg, Agnete	Raben-Levetzau, Anastazia Lillie
Mylius, Karen	Marie
Gyldenkrone, Regitze	Wedell-Wedellsborg, Ellen Irene
Berner-Schilden-Holsten, Sophie	Schaffalitzky de Muckadell, Birte
Magdalene	Engelke
Sehested, Elisabeth	Rosenkrantz, Louise Emerentia
Løvenskiold, Anna Sophie Hedvig	Buchwald, Jytte
Adelheid Fanny	Lüttichau, Fanny Adelheid
Trampe, Elna Dorthea Ingeborg	Danneskiold-Samsøe, Karin Lykke
Karen	Ursula Sophie Dorothea Stella
Jermiin, Else	Bodil Maria
Bülou, Marie Cecilie	Sehested, Anne Mette
Moltke, Signe	Fischer Jytte
Lerc, Esther	Lerche, Thyra Hilda Marie Dag-
Tillisch, Emmy	mar
von Scholten, Anne Alvilde Fran-	Linstow, Birgit
cisca	Danneskiold-Samsøe, Elisabeth
Gyldenkrone, Anne Edel Alvilde	Henriette
von Holstein, Ellen Margrethe	Schaffalitzky de Muckadell, Anne
Tillisch, Dagmar	Merete Louise
Rosenørn, Ellen Caroline Marie	Neergaard, Magda Frederikke Ag-
Tillisch, Fanny	nes Wendela Charlotte Amalie
Koefoed, Margrethe Pallene	von Holstein, Edith Charlotte
Bauditz, Inge Margrethe Susanna	Emilie
Tillisch, Ida Elisabeth	Sehested, Maia Helena
Scheel, Ellen Elé	Skeel, Bente Marie
Neergaard, Julie Regitze Jeanina	Reedtz-Thott, Helle Vibeke
Bülou, Grete Caroline	Moltke, Berete
Knuth, Dagmar Sophie Elé	Juel, Clara
Neergaard, Vibeke Sophie Ade-	Juel, Margrete
laide Bruun	Juel, Anne
Tillisch, Ingrid	Raben-Levetzau, Charlotte
Ahlefeldt-Laurvig, Henriette Elise	Danneskiold-Samsøe, Sonja-Maria
Margrethe	Ester Irene Bodil Stella
Løvenskiold, Lili Regitze Sophie	Fischer, Bodil
Bülou, Benedicte	Brockenhuus-Schack, Aase Sophie
Scheel, Ingeborg Regitze	Christiane
Neergaard, Karen Christence	Juel, Anne
Knuth, Minna Ille Margrethe	Sehested, Mette Sophie
Schaffalitzky de Muckadell, Else	Bardenfleth, Helene Cecilie
Marie Charlotte	Cederfeld de Simonsen, Anne
Hedemann, Carry Sophie	Merete



Vallø.

- Cederfeld de Simonsen, Kirsten  
Tove
- Knuth, Annette Elise  
von Holstein, Ilsabe Helle  
von Stemann, Regitze Louise  
Treschow, Ellen Dora Veronica  
Lütken, Ingrid Anine  
Grevenkop-Castenskiold, Bente  
Neergaard, Marie Lise  
Neergaard, Marie Louise Flach  
von Scholten, Elisabeth  
Schaffalitzky de Muckadell, Anna  
Sofie
- Moltke, Elisabeth Marie Ingeborg  
Moltke, Ellen Caroline Helga  
Moltke, Nelly  
Schaffalitzky de Muckadell, Marie  
Louise
- Arenfeldt, Adda Ottilia  
Scheel, Lise  
Moltke, Ebba Clara Magda  
Castenschiold, Anne Louise  
Castenschiold, Elsebet Maria  
Skeel, Inger Elisabeth  
Koefoed, Ida Margrethe  
Vedel, Thyra  
Scavenius, Charlotte Elisabeth  
Brønnum  
Raben-Levetzau, Birthe Nina  
von Steensen-Leth, Julie Roselys  
Dagmar
- Juel, Benedicte  
Juel, Vibeke  
Castenskiold, Dagmar Louise  
Thyra Sophie Augusta Petra  
Berner, Elisabeth Margrethe  
Schaffalitzky de Muckadell, Karen  
Margrethe  
Oxholm, Dorrit Addy  
Neergaard, Tofa Elisabeth  
Knuth, Ille Sophie Emmy  
Knuth, Marie Louise Minna  
Raben-Levetzau, Irene Suzanne  
Neergaard, Birte Annette  
Castenskiold, Tove Gulle Elisa-  
beth
- de Steensen-Leth, Elisabeth Ma-  
ria Johanne  
Skeel, Mette
- Juel, Ellen Marie  
Juel, Karen Mathilde  
Berner, Louise  
Holstein, Ellen Kirstine Polly  
Ahlefeldt-Laurvig, Kirsten Mary  
Johanne
- Moltke, Marie Louise Astrid  
von Holck, Agnete  
Buchwald, Magda Jeannette  
Vedel, Vibeke  
Berner, Edele  
Krabbe, Henriette  
Knuth, Ellen Esther Elisabeth  
Holstein, Birgit Lucie Elisabeth  
Wedel-Heinen, Kirsten Benedicte  
Oldenburg, Kirsten  
Wedell-Wedellsborg, Inge  
Juel, Inger  
Wedell-Wedellsborg, Vibeke  
Wedell-Wedellsborg, Hanne  
Neergaard, Merete  
Neergaard, Eva Flach  
Neergaard, Ida Marianne Wil-  
hjelm Flach  
Vedel, Inger  
von Folsach, Helle Elisabeth  
Rigmor Alvilde  
Hoppe, Elisabeth  
Oxholm, Elisabeth Marie Antoi-  
nette
- (Moltke, Amy)  
Wedel-Heinen, Liselotte  
Juel, Vibeke Elisabeth  
Wedell-Wedellsborg, Jytte  
de Steensen-Leth, Ellen-Merete  
Louise
- Juel, Sophy Ellen Elisabeth  
Knuth-Winterfeldt, Merete Bene-  
dicte Elisabeth  
Neergaard, Mette Lise  
(Bille-Brahe, Merete)  
Ahlefeldt-Laurvig, Gisela Theda  
Moltke, Anne Marie  
Lerche, Louise Beate  
Berner, Anna Sophie  
Moltke, Marianne  
von Sperling, Lissie Bernstorff  
Høegh-Guldberg, Kirsten  
von Buchwald, Kirsten

## Vallø.

von Lüttichau, Karin	de Steensen-Leth, Anne
Lützu, Dagmar Cornelia	Jermin, Helle Sophie
Lützu, Ide	Oldenburg, Gerda

### 2. Afdeling.

Neergaard, Ellen Birgitte Bruun de	Stibolt, Jytte Marianne
Clauson-Kaas, Jette Frederikke	Lüttichau, Marie Fanny Ellen
Lütken, Marianne	Skeel, Ingeborg Birgitte
Lüttichau, Regitze	Tillisch, Anne Louise
Wedell-Wedellsborg, Louise	Treschow. Inge Agnete
Vind, Kirsten Adelgunde	Moltke. Marie-Louise
Buchwald, Inger	Tillisch. Anne Margrethe
Kaas, Mimi Kirsten	Juel. Merete
Kaas, Inge Merete	Ahlefeldt-Laurvig, Lilith Anna
Kaas, Karen Regitze Birgitte	Margrethe Eriksdatter
Scheel, Suzanne	von Obelitz. Birgitte
Rantzau, Elsebet	Zytpfen-Adeler, Karin-Elisabeth
Rantzau, Vibeke	Schulin-Zeuthen, Anna Catharina
Bille Brahe, Anne Elisabeth	Laähla Marie Sigismunda Alli
Juel, Ellen Birgitta	Sybille

---

Efter Anmodning af Vallø Stifts Sekretariat meddeles følgende angaaende Indskrivning i Stiftet:

Indskriveren skal til Stiftets Sekretariat, Frederiksgade 9, St., København K., indsende:

1. 4000 Kr.: hvis Beløbet sendes i Check, skal denne være stilet til Sekretariatet, der straks efter Modtagelsen afsender Interimskvittering. Policen, der udstedes senere, er endelig Kvittering.
2. Daabsattest for den, der skal indskrives. Denne Attest forbliver ved Stiftet.
3. Underretning om, hvem der skal hæve og kvittere for Renterne af Indskrivningssummen, indtil den Indskrevne begynder at faa Hævning eller eventuelt udtræder af Stiftet, forinden Hævning opnaas.

## DANSK ADELSFORBUND

NY TOLDBODGADE 49

Tel.: Palæ 2846, Giro 3970

Kontortid: 10<sup>1</sup>/<sub>2</sub>—12<sup>1</sup>/<sub>2</sub>

Tirsdag, Torsdag og Fredag

Enhver dansk adelig Mand eller Kvinde over 16 Aar kan, i Henhold til Adelsforbundets Love, efter Ansøgning og Bestyrelsens Afgørelse, blive Medlem af **DANSK ADELSFORBUND**.

Adelig fødte, men borgerlig gifte Kvinder og Enker er medlemsberettigede.

Medlemsbidraget er 5 Kroner eller et Multiplum af dette Beløb.

Alle Medlemsbidragene gaar til Understøttelsesfonden, idet fire Femtedele hvert Aar henlægges til den baandlagte Kapital, medens en Femtedel indgaar i de aarlige Understøttelser, som iøvrigt afholdes af Renteindtægterne.

I 1941 uddeltes 9 749,90 Kr. i Gaver og Laan, og 2 618 Kr. i Lejereduktion. Desuden uddeltes **DANSK ADELSFORBUNDS STUDIELEGAT** i 5 Portioner med tilsammen 1500 Kr.

Af tidligere Laan tilbagebetalles 2103,39 Kr.

Den samlede Formue pr. 1ste Januar 1942 udgjorde 390 435,02 Kr.

Dansk Adelsforbund ejer samtlige Aktier i A/S. Gothersgade 158, i hvis Ejendom en Del af Medlemmerne har Bolig.

Under Dansk Adelsforbund er oprettet »**DANSK ADELSFORBUNDS VALLØFOND**«, hvis Formaal er at skaffe Medlemmerne økonomisk Hjælp paa lempelige Vilkaar ved Indskrivning af Døtre i »Det adelige Stift Vallø«. Fondens Kontor er Frederiksberggade 6, 1ste Sal. Telefon 13348.

Dansk Adelsforbunds Bestyrelse har for Tiden 10 Medlemmer. Bestyrelsens Formand er Kaptajn Frederik Victor Greve Knuth. (R.\*p.p.).

## DØDSLISTE

---

**Ahlefeldt.** Ahlefeldt-Laurvigen. II. Linje. Død 26 Aug. 1942 i København: Kasserer,\* cand. phil. Jens Carl Lund, f. 17 Dec. 1865, g. m. Comtesse Sofie A.-L.

**von Andersen.** Død 7 Juli 1942: Fru Ida Catharina Petersen, født v. A., f. 4 Febr. 1877, g. m. Gaardejer Wilhelm August Petersen.

**Aubert.** I. Linje. Død 26 Febr. 1942 i Oslo: Johanne Karoline (Lilla) Hemsén, født A., f. 28 Marts 1856, Enke efter Sognepræst Jens H.

— — Død 26 Sept. 1942 i Oslo: Sophie Francisca Arnesen, født A., f. 7 Nov. 1864, Enke efter Skolelærer Niels Arnesen.

— — Død 19 Febr. 1942 i Oslo: Fændrik i Feltartilleriet, Tekniker Kristian Gunnar A., f. 27 Febr. 1909.

— II. Linje. Død 9 Dec. 1941 i Flensborg: Telegrafinspektør Friedrich d'A., f. 30 Okt. 1872.

**Barnekow.** Den ældre Linje. Død 1 Febr. 1941 i Stockholm: Fru Karin Margareta Uggla, født Friherreinde B., f. 15 Dec. 1883, g. m. Major John Robert Uggla.

— Den yngre Linje. Død 23 Juli 1942: Stiftsdame i Vallo Vilhelmine Therese Mathilde B., f. 27 Sept. 1862.

**von Beek.** Død 7 April 1931 i Lübben: Hella Ingeborg Martha v. B., f. 26 Febr. 1926.

**Benzon I.** II. Linje. Død 7 Nov. 1941: Kammerherreinde Elna B., født Blom, f. 12 Sept. 1863, Enke efter Oberst, Kammerherre Christian B.

— III Linje. Død 20 Jan. 1939 i København: Fru Caroline Elise Johanne Hollesen, født B., f. 9 Okt. 1876, Enke efter Fiskeriinspektør Victor Hollesen.

— — Død 24 Marts 1942 i København: Repræsentant Hartvig Caspar Marius Frederik Thor v. B., f. 1 Febr. 1880.

**Bille I.** Død 22 September 1942 i København: Hovedkasserer,\* cand. polit. Adam Wilhelm Baron Bille-Brahe, f. 26 Aug. 1855.

## Dødsliste.

**Blixen Finecke.** Død 7 Juli 1942 paa Hesselagergaard: Kammerherre, Kaptajn\* i Livgarden Baron Vilhelm Carl Anna Otto Gunnar Axel B. F., f. 21 Juni 1863.

**Blücher af Altona.** Død 30 Sept. 1941 i Edinburgh: Fru Emily Alice Wood, født Comtesse B. af A., f. 5 Sept. 1874, Enke efter Deputy Commissioner S. G. S. Wood.

**Bornemann.** II. Linje. Død 22 Jan. 1942: Major,\* Kammerherre, Rigs greve Karl Erwein Gundaker von Wurmbrand-Stuppach, f. 30 Maj 1866, g. m. Charlotte B.

— III. Linje. Død i Juli 1942 i Haag: Fru Henriette Maria Hemmes, født B., f. 21 Febr. 1894, g. m. Kaptajn Gerard Hemmes.

**von Buchwaldt.** Buchwald Gudumlund. Død 22 Marts 1942 i Aalborg: Læge Emil Friis B., f. 19 Aug. 1864.

**Bülow.** VI. Linje. Død 8 Febr. 1942 paa Frederiksberg: Stationsforstander\* Carl Johan Frederik B., f. 16 Aug. 1859.

— IX. Linje. Død 16 Sept. 1941: Anna Beatrice B., f. Aubertin, f. 2 Maj 1903, g. m. Skjalm B.

**Castenschiold.** Grenvenkop-Castenskiold. Død 8 Dec. 1941 paa St. Frederikslund: Hofjægermester Jørgen Adolph G.-C., f. 30 April 1868.

**Conradt-Eberlin.** Død 15 Dec. 1941 i New York: Enkefru Jennie C.-E., født Green, f. 29 Maj 1872, Enke efter Direktør Viggo C.-E.

**Danneskiold-Samsøe.** Comtesse Ingeborg, se Lensbaronesse Reedtz-Thott.

**von Ellbrecht.** Død 4 Maj 1942 i København: Civilingeniør Gerhard Otto Frederik v. E., f. 2 Juni 1872.

**Fønfs.** Død vistnok i Efteraaret 1937 i Capetown: Axel Henrik Vilhelm Schmettau F., f. 17 Maj 1865.

— Død 10 Maj 1942 paa Frederiksberg: Forfatter Carl Rønenkamp-Holst, f. 29 Juni 1892, g. m. Karen Margrethe F.

**von Gersdorff.** Linje A. Død 19 April 1923 (sic.) i København: Grosserer Arnold Philipsen, f. 20 Juni 1850, g. m. Thyra v. G.

— — Død 16 Jan. 1938 i København: Fru Marie Mariane Hermansen, født v. G., f. 29 Sept. 1862, Enke efter Landmand Albert Hermansen.

— — Død 6 Jan. 1915 (ikke 1921): Landmand Albert Hermansen, f. 9 Nov. 1842, g. m. Marie v. G.

— — Død 17 Juni 1939 i Assens: Telegrafbestyrer\* Marius Klagenberg (ikke Flagenberg), f. 24 Okt. 1868, g. m. Margarethe v. G.

— — Død 28 Marts 1940 i København: Grosserer Sophus August Louis Jensen, f. 18 Jan. 1866, g. m. Rigmor v. G.

**Grubbe.** III. Linje. Død 19 Jan. 1942 i Stockholm: Pensionær Gustav Heinrich Wilhelm Grube, f. 3 Juli 1865.

## Dødsliste.

**af Gyldenfeldt.** II. Linje. Faldet 1941 paa Kreta: Fritz Casper Wessel Eduard af G., f. 24 Juni 1909.

— — Død 18 Maj 1942: Heinrich Johann Schleth af G., f. 15 Nov. 1871.

**Gyldenkrone.** Fanny Elisabeth Baronesse G., se Skeel.

— Død 7 Juli 1942 paa Lyngsbækgaard: Lensbaronesse Sofie Jacobine G., født Dinesen, f. 2 Febr. 1873, Enke efter Kammerherre, Hofjægermester Lensbaron Ove G.

— Død 31 Jan. 1942 paa Frederiksberg: Stiftsdame i Vallo Baronesse Marie Sophie Isabella G., f. 25 Juli 1864.

**Harbou.** Den ældre Linje. Død 5 Dec. 1940: Konventualinde i Slesvig St. Johannes Kloster, Forfatterinden, Frøken Selma Caroline Sophie H., f. 15 Okt. 1865.

**Hauch.** Den ældre Linje. Død 23 Marts 1942 i Hellerup: Fru Inge H., født Melander-Sørensen, f. 13 Jan. 1909, g. m. Fuldmægtig Adam Frederik H.

— Den yngre Linje. Død 17 Dec. 1941 i Gentofte: Direktør Carsten Erik Vilhelm H., f. 10 Nov. 1869.

**Haxthausen.** Baronerne af Haxthausen (Appenburg-Linjen). Død 29 Sept. 1942 paa Jægerspris: Forstkandidat Baron Maximilian Frederik H., f. 7 Sept. 1860.

**Hoff.** Død 16 Jan. 1935 i København: Missionær Ejner Gerhard Tetens H., f. 15 Febr. 1881. (Fruen er fejlagtigt anført som død nævnte Dato i Dødslisten, Aarg. 1936).

— Død 18 Jan. 1938: Købmand Johan Asmus Nielsen, f. 10 Maj 1879, g. m. Gerda H. (Fruen fejlagtigt anført som død i Dødslisten Aarg. 1939).

— Død 2 Okt. 1942 i København: Landskabsmaler Adolf Frederik Larsen, f. 27 Nov. 1856, g. m. Justine H.

**Holck.** Den friherrelige Linje til Holckenhavn. Død 10 April 1942 i Svendborg: Baronesse Margrete Louise H., f. 8 April 1887.

**von Holstein.** Holstein-Holsteinborg. Comtesse F. W. Wanda T., se Oxholm.

— Den danske Gren. 2. Linje. Død 25 Juni 1942 paa Tangegaard: Premierløjtnant\* Frode Hjalmar Christian Ploeyen-H., f. 30 Jan. 1872.

**Hoppe.** Død 20 April 1942 paa Teglgården, Faarvang: Fredrik Christian Thorkil H., f. 21 Nov. 1881.

**von Jessen.** Død 7 Aug. 1942 i Ordrup: Fru Louise v. J., født Esmann, f. 6 Dec. 1859, Enke efter Baneingeniør Camillo S. R. v. J.

**Juel.** Juel-Brockdorff. Død 2 Okt. 1942 i København: Baronesse Karen Henriette Caroline J.-B., født Comtesse Scheel, f. 26 April 1879, g. m. Kommandørkaptajn Baron Niels J.-B.

— — Død 9 Juli 1942 i Nyborg: Baronesse Betina J.-B., f. 9 Maj 1942.

## Dødsliste.

**Juel.** Juel-Brockdorff. Død 8 Juli 1942 i Nyborg: Baronesse Annabella J.-B., f. 9 Maj 1942.

**Juul.** Den adelige Linje. Død 14 Nov. 1941 i Ringe: Kammerherre, Hofjægermester Christian Sehestedt J. til Ravnholt, f. 12 Sept. 1867.

**Kaas.** Den norske Linje. Død 10 Sept. 1942 i Bærum: Fru Marie Schelven Lund, født K., f. 21 Sept. 1881, g. m. Direktør Johan Grøn Lund.

— Den danske Linje. Død 30 Dec. 1941: Enkefru Sarah Henriette K., adopt. Heiberg. f. 28 Okt. 1853, Enke efter Niels K.

**von Kauffmann.** Død 20 Aug. 1942 paa Gentofte Amtssygehus: Konventualinde i Roskilde adelige Jomfrukloster Minna Agnes v. K., f. 29 Okt. 1878.

**Knuth.** Knuth-Knuthenborg. Den yngre Linje. Død 1935 i Spocane, Wash.: Grevinde Marie K., født Johnson, f. 1867, g. m. Greve Adam Vilhelm. (Greven er fejlagtigt anført død paa nævnte Tidspunkt i Dødsliste i Aarg. 1939).

— — — Død 17 April 1942 paa Frederiksberg: Stiftsdame, Comtesse Hillegborg Ulrikke K., f. 21 Juli 1867.

— — — Død 6 Jan. 1942 i København: Civilingeniør, Greve Fleming Kai K., f. 30 April 1879.

— Knuth-Christiansdal. Død 12 Jan. 1942 paa Liliendal: Kammerherre, Hofjægermester, Greve Christopher Adam Valdemar K., f. 3 Juli 1855.

**Krabbe af Damsgaard.** Den ældre danske Linje. Død 2 Okt. 1942: Fru Hedevig Fanny K., født Sander, f. 18 Febr. 1872, Enke efter Generalmajor Carl Frederik K.

**Ladiges.** Den ældre Linje. Faldet 29 Sept. 1941 i Rusland: Hennig Arved Carl L., f. 22 Juli 1922.

**Lærche.** Den første adelige Linje. Død 23 Marts 1942 i København: Ingeniør Fleming Christian L., f. 7 Juli 1876.

**Leth.** Død 23 Nov. 1941: Amtsforvalter Constantin Steensen-L., f. 15 Sept. 1870.

**Lillienskiold.** Død 23 Marts 1942: Fru Helene L., født Jensen, f. 10 Aug. 1869, g. m. Landmand Herman L.

— Død i Jan. 1942 i København: Fru Bertine L., født Jacobsen, f. 29 Maj 1855, g. m. Montagne L.

— Død 25 Aug. 1942: Amts- og Kredslæge\* Alfred Hart Schnicker, f. 14 Juni 1868, g. m. Katharina L.

**Linde.** Død 7 Okt. 1937 i Oslo: Vilhelmine Emilie Marie de L., f. 10 Nov. 1874.

— Død 15 Aug. 1940 i Oslo: Ingeniør, Skibsreder Rudolph Lambæk de L., f. 30 Aug. 1876.

— Død 23 Marts 1942: Marie de L., født Muxoll, f. 14 Nov. 1877, g. m. Handelsagent Frederik de L., skilt.

**Løvenskiold.** Den yngre adelige Linje. 1. Gren. Død 21 Okt. 1941: Harriet Adelaide L., f. 3 Dec. 1923.

## Dødsliste.

**Løvenskiold.** Den yngre adelige Linie. 2. Gren. Død 30 Sept. 1942: Klosterfrøken i Vemmetofte Vilhelmine (M i m i) Francisca Frederikke L., f. 5 April 1855. (D.r.K.) (Ø.r.K.).

— — 3. Gren. Maren Francisca (F a n n y), se von Munthe af Morgenstjerne.

**von der Maase.** Død 18 Dec. 1941 i Jyderup: Ritmester,\* Kammerjunker O v e Frederik Gustav Rostgaard v. d. M., f. 15 Aug. 1879.

**Moltke.** Den grevelige Linie. Den ældste Gren. 1. Linie. Død 14 Aug. 1941 i Birkerød: Kontorchef i D. F. D. S. E i l e r t Anton Restrup, f. 17 Juni 1868, g. m. Comtesse Andrea M.

— Greverne Moltke af Nørager. Død 9 Aug. 1942 i Tønder: Oberst Greve Aage M., f. 30 Dec. 1868.

**von Munthe af Morgenstjerne.** Den norske Linie. Død 31 Juli 1941 i Oslo: Fru Maren Francisca (F a n n y) v. M. af M., født Løvenskiold, f. 22 Dec. 1855, Enke efter Generalmajor Wilhelm v. M. af M.

— — Død 28. Aug. 1942 i Schwerin: Kammerherreinde C a t h r i n e Elisabeth v. d. Lühe, f. v. M. af M., f. 3 Sept. 1850, Enke efter meckl. Kammerherre og Hofmarskal Friedrich v. d. Lühe.

**Nørgaard.** Den ældre Linie. Den holstenske Gren. Faldet 12 Maj 1942 paa Kertsch Halvøen: Premierløjtnant H a r a l d Ernst Otto Bruun N., f. 8 Maj 1918 (Pr.J.K.1. og 2.).

— Den yngre Linie. 1. Gren. Død 24 Jan. 1942 i Odense: Fru Christiane Ida E b b a Jensen, født N., f. 20 Juli 1894, g. m. Apoteker Knud F. B. Jensen.

— — 2. Gren. Død 21 Sept. 1942: K a r l N., f. 27 Febr. 1937.

**von Nutzhorn II.** Død Jan. 1942 i Odense: Fru E l i s a b e t h Margrethe N., f. Gjern, f. 15 April 1873, g. m. Proprietær Ditlev v. N.

**Oxholm.** Død 30 Jan. 1942: Overkammerherreinde Fritze Wilhelmine W a n d a Theodora O., født Comtesse Holstein, f. 18 Okt. 1867.

**Plessen.** Faldet paa Kreta 20 Maj 1941: Premierløjtnant, Kompagnichef ved Flyvevaabenet, Baron W u l f f Fritz Walter von Plessen, f. 3 Okt. 1916.

**Reedtz.** Reedtz-Thott. Død 2 Jan. 1942 paa Fedgaarden: Lensbaronesse I n g e b o r g Agnes R.-T., født Comtesse Daneskiold-Samsøe, f. 10 Aug. 1871.

— — Død 4 Dec. 1941 paa Merløsegaard: Hofjægermester, Lensbaron H o l g e r Gustav Tage R.-T. til Biskopstorp, f. 20 Okt. 1881.

**Rosenkrantz.** Den yngre friherrelige Linie. Død 17 Jan. 1942 paa Liselund: Baronesse Birgitte R., f. 4 Febr. 1940.

**Ross.** Den ældre Linie. Død 8 Maj 1942 i København: Fru I d a Petronella Faurholt, født R., f. 14 Aug. 1864, Enke efter Højesteretsdommer Ole Peter Christensen Faurholt.



## Dødsliste.

**Ross.** Den ældre Linje. Død 8 Dec. 1941: Enkefru Laura C a m i l l a R., født Hansen, f. 3 Okt. 1866, Enke efter Kordegn Christian R.

**de Roepstorff.** Død 16 Juli 1942 i Gentofte: Bibliotekar ved Det kgl. Bibliotek, cand. mag. Hans Aage Puggaard Paludan, f. 21 April 1894, g. m. Agnes de R.

**Schaffalitzky de Muckadell.** Død 15 Dec. 1941 paa Vallø: Stiftsdame, Baronesse Louise S. de M., f. 13 April 1866.

**Schulin.** Død 3 Maj 1942 i Sao Paulo: Godsejer, Konsul Carl Adolf v. Bülow, f. 29 Maj 1885, g. m. Comtesse Sigismunda S.

**Skeel.** Den ældre adelige Linje. Død 8 Febr. 1942 paa Birkeelse: Hofjægermesterinde F a n n y Elisabeth S., født Baronesse Gyldenkrone, f. 8 Sept. 1865, Enke efter Hofjægermester Erik S.

— Den grevelige Linje til Estrup. Død 1 Jan. 1942 i København: Enkelensgrevinde E m m a Otalie Scheel, født Dahlbom, f. 28 April 1872, Enke efter Hofjægermester Lensgreve Christen S.

— Den grevelige Linje til Rosenkrantz. Død 5 Jan. 1942 i Roskilde: Priorinde for Roskilde adelige Jomfrukloster Grevinde Sophie Louise Scheel, født de Falsen Baronesse Zytphen-Adeler, f. 5 Okt. 1872, Enke efter Hofjægermester, Greve Henrik S.

— — Comtesse Karen S., se Baronesse Juel-Brockdorff.

**von Sperling.** Død 24 Febr. 1942 i Koeta Radja, Sumatra: Civilingeniør U l r i c h Bernstorff v. S., f. 17 Juli 1892.

**Sundt.** Død 22 Okt. 1931 (sic) i Oslo: Fru Elfriede (F r i e d e) Arelia, S., født Kolderup-Hansen, f. 10 Okt. 1870, Enke efter Inspektør Karl S.

**Teilman.** Død 13 April 1942: Enkefru Edele Margrethe (G e t t e) Krag Reenberg Hald, født T., f. 19 Febr. 1888, Enke efter Overlæge Albert Hald.

**de Thura.** Død 15 Maj 1942 paa Baagegaard: Proprietær Frederik Hjort, f. 15 Juli 1863, g. m. Astrid de T.

— Død 1 Juni 1942 i Hellerup: Enkefru Thora P e t r e a de T., født Meier, f. 26 Maj 1861, Enke efter Malermester Frode de T.

**Waltersdorff.** Død 21 Jan. 1942 i Norrtälje: Johan A l b e r t W., f. 21 Aug. 1867 i Stockholm.

**von Wasmer.** Den ældre Linje. Død 18 Febr. 1942 i Hamburg: Købmand C h r i s t o p h Friederich Waldemar v. W., f. 9 Okt. 1868.

— Den yngre Linje. Død 20 April 1941 i Heidelberg: Oberst H a n s Harald v. W., f. 10 Juli 1884.

— — Død: Kammerherreinde F r i t z e Ida Anna Clara Sophie von Buchwaldt, f. v. W., f. 20 Febr. 1862, Enke efter Kammerherre Caspar von Buchwaldt.

## Dødsliste.

**Wedel.** Wedell Wedellsborg. Død 10 Dec. 1941: Baron Casper Gustav Preben Ferdinand W.-W., f. 4 Jan. 1897.

— Wedel Jarlsberg. Den ældre Linje. Død 15 Nov. 1941 i Oslo: Professor, Dr. Fredrik Stang, f. 27 Dec. 1867, g. m. Baronesse Nini W. J.

— — Den yngre Linje. Død 27 Juli 1942 i Lissabon: Gesandt,\* Baron Frederik (Fritz) Hartvig Herman W. J., f. 7 Juli 1855.

— Død 20 Febr. 1942 i Aarhus: Valdemar Vedel, f. 27 Febr. 1857.

**Werenskiold.** Den danske Linje. Død 12 Aug. 1942 i København: Havnearbejder Ludvig Oscar Waldemar W., f. 1 Marts 1859.

**Zytphen-Adeler.** Baronesse Sophie Louise de Falsen, se Skeel.

## FORTEGNELSE

over

**LEN, STAMHUSE OG FIDEIKOMMISSER,**

der er overgaaede til fri Ejendom,

samt

**BESIDDEREN VED OG DATUM FOR OVERGANGEN.**

- Grevskabet Brahesminde. Kammerherre, Lensgreve H. Bille-Brahe-Selby. 21 Nov. 1928.
- Grevskabet Bregentved. Kammerherre, Lensgreve F. C. Moltke. 4. Aug. 1922.
- Grevskabet Christiansholm. Kammerherre, Lensgreve F. C. O. Raben-Levetzau. 14. Febr. 1921.
- Grevskabet Christianssæde. Kammerherre, Lensgreve C. E. F. L. E. Reventlow. 26 Marts 1924.
- Grevskabet Frijsenborg. Kammerherre, Lensgreve M. C. Krag-Juel-Vind-Frijs. 29 Dec. 1920.
- Grevskabet Gyldensteen. Hofjægermester, Lensgreve E. A. E. Bernstorff-Gyldensteen. 21 Dec. 1922.
- Grevskabet Hardenberg-Reventlow, Lensgreve H. C. L. E. O. Haugwitz Hardenberg Reventlow. 9 Dec. 1924.
- Grevskabet Holsteinborg. Hofjægermester, Lensgreve F. C. C. C. Holstein. 30 Marts 1921.
- Grevskabet Knuthenborg. Hofjægermester, Lensgreve F. M. Knuth. 25 Marts 1926.
- Grevskabet Langeland. Kammerherre, Lensgreve F. L. V. Ahlefeldt-Laurvig. 8 Dec. 1928.
- Grevskabet Ledreborg. Hofjægermester, Kaptajn, Lensgreve J. J. I. M. Holstein. (Ledreborg.) 4 Febr. 1926.
- Grevskabet Lerchenborg. Kammerherre, Lensgreve C. C. L. Lerche. 31 Aug. 1923.
- Grevskabet Lindenberg. Lensgreve H. C. Schimmelmänn. 8 Juni 1923.
- Grevskabet Muckadell, Kammerherre, Lensgreve A. C. C. L. Schaffalitzky de Muckadell. 13 Febr. 1925.
- Grevskabet Reventlow, Kammerherre, Lensgreve C. E. F. L. E. Reventlow. 10 Sept. 1924.

- Grevskabet Roepstorff. Lensbesidder, fh. Kontorchef, T. S. Wedel-Heinen. 21 Febr. 1921.
- Grevskabet Samsøe. Lensgreve A. Danneskiold-Samsøe. 9 Maj 1921.
- Grevskabet Schackenberg. Amtmand, Hofjægermester, Lensgreve O. D. Schack. 3 Dec. 1924.
- Grevskabet Wedellsborg. Hofjægermester, Lensgreve J. C. H. Wedell. 7 Dec. 1926.
- Det grevelige Rantzau'ske Forlods. Kammerherre, Lensgreve C. F. Rantzau. 14 Okt. 1921.
- Det grevelige Scheel-Plessen'ske Forlods (Stamhuset Fusingø) Kammerherrinde, Lensgrevinde L. E. A. B. Scheel-Plessen, født Comtesse Scheel-Plessen. 3 Okt. 1921.
- Det grevelige Schimmelmansske Fideikommis, Lensgreve H. C. Schimmelman m. fl. 28 Marts 1930.
- Baroniet Adellersborg. Hofjægermester, Lensbaron G. F. de Falsen-Zytphen-Adeler. 24 Febr. 1921.
- Baroniet Brahetrolleborg, Kammerherre, Lensgreve C. E. F. L. E. Reventlow. 26 Marts 1924.
- Baroniet Gaunø, Gehejmekonferensraad, Kammerherre, Lensbaron K. T. T. O. Reedtz-Thott. 29 Okt. 1921.
- Baroniet Guldborgland. Kammerherre, Lensbaron F. M. Rosenørn-Lehn. 7 Dec. 1922.
- Baroniet Holckenhavn. Lensbaron M. C. C. Holck. 9 Dec. 1921.
- Baroniet Holstenshuus. Kammerherre, Lensbaron A. C. Berner-Schilden-Holsten. 20 Marts 1923.
- Baroniet Juellinge. Hofjægermester, Greve F. Krag-Juel-Vind-Frijs. 14 Juni 1921.
- Baroniet Lehn. Hofjægermester, Greve C. E. J. Ahlefeldt-Laurvig-Lehn. 30 Nov. 1925.
- Baroniet Løvenborg. Hofjægermester, Lensbaron C. O. H. L. Løvenskiold. 20 Okt. 1921.
- Baroniet Scheelenborg. Lensbaron C. F. S. V. Juel-Brockdorff. 9 Juni 1923.
- Baroniet Stampenborg. H. Stampe. 14 April 1924.
- Baroniet Sønderkarle. Kammerherre, Lensbaron P. A. Bortouch-Lehn. 8 Juli 1925.
- Baroniet Wilhelmshavn. Lensbaron H. E. Gyldenkrone. 24 Febr. 1921.
- Baroniet Zeuthen. Premierlieutenant, Greve W. C. S. Schulini-Zeuthen. 30 Juni 1921.
- Det friherrelige Selby'ske Forlods. Kammerherre, Greve H. Bille-Brahe-Selby til Grevskabet Brahesminde. 2 Marts 1921.
- Stamhuset Ahlefeldt. Hofjægermester, Lensgreve F. L. V. Ahlefeldt-Laurvig. 19 Dec. 1927.
- Stamhuset Ausumgaard. H. H. C. S. Jermiin. 27 Nov. 1926.

- Stamhuset Benzon. Lieutenant S. E. Mylius-Benzon. 10 April 1924.
- Stamhuset Bidstrup. Premierlieutenant G. F. Honnens de Lichtenberg. 28 Marts 1930.
- Stamhuset Birkelse. Hofjægermesterinde F. E. Skeel, født Baronesse Gyldenkrone. 4 Okt. 1921.
- Stamhuset Broholm. Hofjægermester J. Sehested. 14 April 1930.
- Stamhuset Egeskov. Hofjægermester, Greve F. P. Ahlefeldt-Laurvig-Bille. 30 Nov. 1925.
- Stamhuset Egholm. Greve E. A. W. H. Piper. 21 April 1921.
- Stamhuset Engestofte. Cand. phil. J. A. Wichfeld. 29 Juni 1923.
- Stamhuset Erholm og Søndergaarde. Kammerherre H. C. F. V. Cederfeld de Simonsen. 2 Febr. 1927.
- Stamhuset Estrup. Hofjægermester, Lensgreve C. Scheel. 7 Juli 1921.
- Stamhuset Giesegaard. Kammerherre, Greve A. L. Brockenhuus-Schack. 7 Dec. 1922.
- Stamhuset Hindsgavl. Hofjægermester F. N. B. Fønsl. 16 Juni 1921.
- Stamhuset Hofmangave, Hofjægermester N. E. Hofman Bang. 10 Dec. 1927.
- Stamhuset Hverringe. Cand. phil. N. R. Juel. 17 Okt. 1924.
- Stamhuset Juelsberg. Landbrugskandidat G. Juel. 21 Dec. 1925.
- Stamhuset Lundsgaard, Hofjægermester, Lensgreve F. L. V. Ahlefeldt-Laurvig. 19 Dec. 1927.
- Stamhuset Nedergaard. Kammerjunker G. M. C. V. O. Kaas. 31 Marts 1930.
- Stamhuset Nørholm. Frk. J. C. Rosenørn-Teilmann. 25 Nov. 1922.
- Stamhuset Rathlousdal. A. V. R. H. von Holstein-Rathlou. 16 Juni 1921.
- Stamhuset Ravnholt, Hellerup og Nislevgaard. Kammerherre C. Sehestedt-Juul. 19 Sept. 1924.
- Stamhuset Rosenholm. Kammerherre, Lensbaron H. C. O. Rosenkrantz. 14 Okt. 1921.
- Stamhuset Rosenkrantz. Kornet, Greve F. C. R. Scheel. 31 Marts 1921.
- Stamhuset Sandholt. Kgl. Fuldmægtig A. Lund. 27 Sept. 1923.
- Stamhuset Selsø med Fideikommisgodset Lindholm og Bognæs. Preuss. Kammerherre, Greve C. G. J. Scheel-Plessen. 30 Okt. 1921.
- Stamhuset Stensballegaard, Kammerherre, Lensgreve M. C. Krag-Juel-Vind-Frijs. 29 Dec. 1920.
- Stamhuset Sæbygaard. J. F. Arenfeldt. 29 Okt. 1921.
- Stamhuset Thorseng. Baron C. F. S. V. Juel-Brockdorff. 9 Juni 1923.
- Stamhuset Tjele. Hofjægermester C. D. Lüttichau. 29 April 1930.

- Stamhuset Vennerslund. Hofjægermester J. C. V. V. Grandjean. 14 April 1930.
- Stamhuset Østrupgaard. Cand. jur. P. E. Møller. 30 Marts 1921.
- Fideikommisgodset Clausholm (det von Schilden-Jydske Fideikommis, Kammerherre, Lensbaron A. C. Berner-Schilden-Holsten). 21 Dec. 1925.
- Fideikommisgodset Frederiksdal. Lensgreve S. Schulin. 14 April 1930.
- Fideikommisgodset Harrested. Baron G. F. H. Plessen. 29 Okt. 1921.
- Fideikommisgodset Herschendsgave. F. A. Herschend. 3 Maj 1922.
- Fideikommisgodset Lilliendal. Kammerherre, Greve C. A. V. Knuth. 9 Dec. 1922.
- Fideikommisgodset Saltø. Fregatkaptajn, Baron W. C. A. Plessen. 29 Nov. 1921.
- Familiegodset Skjoldenæsholm. Hofjægermester H. Bruun Neergaard. 4 Okt. 1919.
- Familiegodset Svenstrup. Kammerherre, Baron J. Wedell-Neergaard. 9 Dec. 1922.
- Det for Baroniet Christiansdal substituerede Knuth'ske Fideikommis, se Fideikommisgodset Lilliendal.
- Det for Baroniet Conradsborg substituerede Præcipuum, Dommerfuldmægtig, Lensbaron A. E. C. Knuth. 24 Febr. 1921.
- Det for Baroniet Marselisborg substituerede større Gersdorffske Fideikommis. Hofjægermester, Lensbaron N. N. Gersdorff. 24 Juni 1920.
- Det for Baroniet Marselisborg substituerede mindre Gersdorffske Fideikommis. Preuss. Major, Baron J. A. E. Gersdorff til Fideikommisgodset Farenstedgaard. 19 Maj 1920.
- Det for Baroniet Rosenlund substituerede større Rosenkrantzske Fideikommis. Kammerherre, Lensbaron H. C. O. Rosenkrantz. 24 Jan. 1923.
- Det for Baroniet Rosenlund substituerede mindre Rosenkrantzske Fideikommis. Baron H. J. G. F. Rosenkrantz. 24 Jan. 1923.
- Det for Baroniet Rysensteen substituerede Fideikommis. Fru V. Ankjær, født Lensbaronesse Juul-Rysensteen. 23 Dec. 1920.
- Det for Baroniet Villestrup substituerede Fideikommis. Baronesse V. C. Düring-Rosenkrantz. 25 Jan. 1921.
- Det for Baroniet Wintersborg substituerede Winterfeldtske Fideikommis. Kammerherre, Greve F. F. C. S. Holck-Winterfeldt. 13 Jan. 1921.
- Det for Stamhuset Aastrup substituerede Bartholin-Eichelske Fideikommis. Forvalter J. C. T. Bartholin-Eichel. 2 April 1921.

- Det for Stamhuset Barnersborg substituerede Fideikommis. Assistent G. J. C. Barner. 24 Febr. 1921.
- Det for Stamhuset Basnæs substituerede Lowsonske Fideikommis. Fru D. Møller-Lowson, født Riis-Lowson. 11 Juni 1921.
- Det for Stamhuset Constantinsborg substituerede Charisiske Fideikommis. Kammerherre, Baron P. C. Rosenkrantz-Charisius. 4 Febr. 1920.
- Det for Stamhuset Dallund substituerede Fideikommis. Svensk Major, Baron C. E. T. Blixen Finecke til Stamhuset Näsbyholm. 11 April 1920.
- Det for Stamhuset Førslev substituerede 1. Plessenske Fideikommis. Baron G. M. A. Plessen. 15 Febr. 1921.
- Det for Stamhuset Gjorslev substituerede Lindencroneske Fideikommis. Kgl. Fuldmægtig C. D. Hegermann-Lindencrone. 14 Jan. 1922.
- Det for Stamhuset Gunderslevholm substituerede 2. Plessenske Fideikommis. Baron E. M. V. Plessen. 15 Febr. 1921.
- Det for Stamhuset Hagedstedgaard substituerede Brinck-Seidelinske Fideikommis. Kommandørinde M. E. With-Seidelin, født Brinck-Seidelin. 31 Maj 1921.
- Det for Stamhuset Iselingen substituerede Iselinske Fideikommis. Gaardejer S. C. Fabritius-Tengnagel. 12 Maj 1920.
- Det for Stamhuset Kjølbygaard substituerede Berregaardske Fideikommis. Fru F. Krieger, født Berregaard, Kammerherre, Greve C. F. Rantzau og Kammerjunker D. A. S. B. von Zepelin. 27 Okt. 1921.
- Det for Stamhuset Krogerup substituerede v. d. Maaseske Fideikommis. Kammerjunker, Premierlieutenant H. F. R. v. d. Maase. 23 Maj 1922.
- Det for Stamhuset Lerchenfeldt (Mørup) substituerede Fideikommis. Lensgreve F. M. Knuth. 21 Dec. 1925.
- Det for Stamhuset Lønborggaard substituerede Lønborggaardske Fideikommis. Kammerjunkerinde C. G. Castenskiold-Benzon, født Bull-Benzon. 16 Juni 1920.
- Det for Stamhuset Matstrup substituerede Thygesonske Fideikommis. Kammerherre, Greve A. L. Brockenhuus-Schack. 17 Juni 1921.
- Det for Stamhuset Moltkenborg substituerede Fideikommis, Kammerherre, Greve A. G. C. Moltke-Hvitfeldt. 23 Juni 1920.
- Det for Stamhuset Mullerup substituerede Skeelske Majorat. Kammerjunker, Kontorchef\* H. F. C. Skeel. 24 Febr. 1921.
- Det for Stamhuset Restrup substituerede Fideikommis. Preuss. Major C. J. G. E. von Levetzow. 14 Maj 1920.
- Det for Stamhuset Rosenfeldt substituerede Rosenfeldtske Fideikommis, Stiftsdame i Vallø, Frøken A. M. J. Barner. 6 Juli 1921.
- De for Stamhuset Rønningesøgaard substituerede Fideikommisser. Lieutenant S. E. Mylius-Benzon. 21 Dec. 1922.

- Det for Stamhuset Søbysøgaard substituerede Rosenkrantz'ske Fideikommis. Friherre R. A. E. R. P. M. Weber von Rosenkrantz. 13 Juli 1921.
- Det for Stamhuset Tirsbæk substituerede Ny Tirsbækske Fideikommis. Kammerjunkerinde C. G. Castenskiold-Benzon, født Bull-Benzon. 11 Juni 1920.
- Det for Stamhuset Todbøl substituerede Sommer'ske Fideikommis H. H. C. S. Jermiin. 19 Aug. 1920.
- Det for Stamhuset Vestervig Kloster substituerede Moldrupske Fideikommis. Kasserer V. F. H. Moldrup. 27 Juni 1921.
- Det for Fideikommisgodset Overgaard substituerede Arenstorffske Fideikommis. Hofjægermester F. von Arenstorff 20 Maj 1920.
- Det for Fideikommisgodset Ringsted Kloster substituerede Fideikommis. Cand. phil. E. D. B. Hartmann og Fru K. E. B. Aagesen, f. Berner. 18 Nov. 1927.
- Det Svanenskioldske Fideikommis. C. F. J. M. de Svanenskjold. 20 Dec. 1921.



# II

# STAMTAVLER

MED

VAABENAFBILDNINGER OG PORTRÆTTER

OVER SLÆGTERNE

**Castenschiold - Castenskiold (Grevenkop - Castenskiold) —  
Dosenrode† — Gersdorff (de adelige Linjer; den danske  
friherrelige Linje; den slesvigske friherrelige Linje til  
Fahrenstedt; den adopterede Gren) — von Peperlow† —  
von Reitzenstein† — Revenfeld† — Rostgaard† — Sehested  
(Lensmand Malte Sehested til Rydhave og Boller og hans  
nærmeste Efterslægt) — Skeel (Greverne Scheel) — von  
Sperling — Westensee†.**

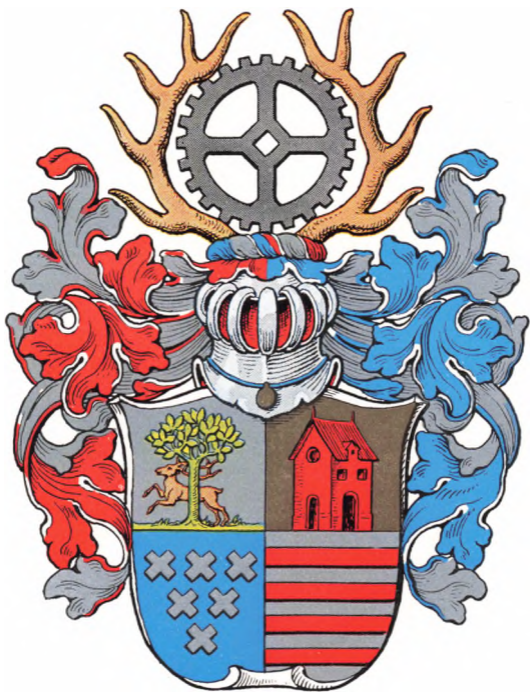

CASTENSCHIOLD

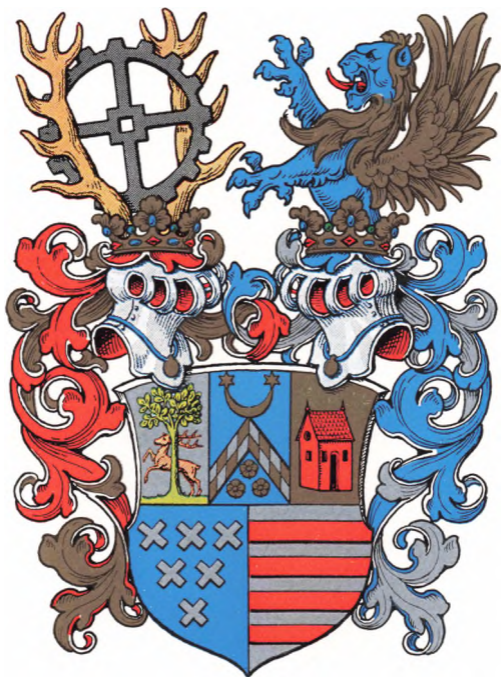

CASTENSKIOLD-BENZON



GREVENCOP-CASTENSCHILD

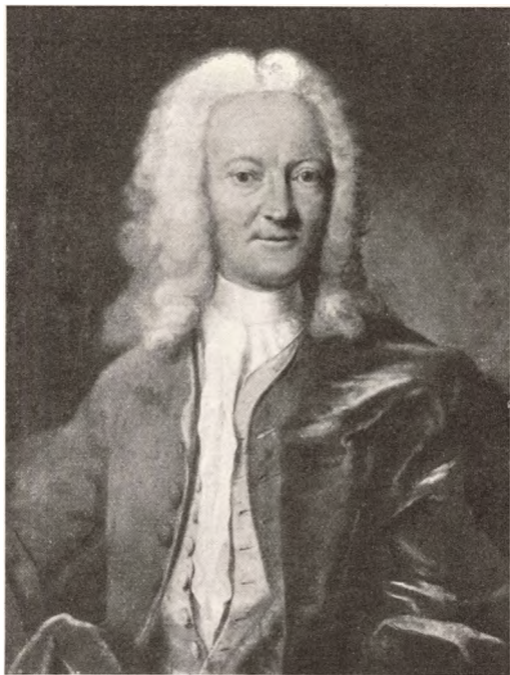

JOHAN LORENTZ CASTENSCHILD  
TIL KNABSTRUP  
1705--1747



JACOB VON HOLTEN  
TIL HØRBYGAARD  
1705–1751  
GIFT MED GODSEJER JOHAN LORENTZ CASTENSCHILD



GENERALMAJOR, KAMMERHERRE  
JØRGEN FREDERIK CASTENSCHIELD  
TIL HØRBYGAARD, VALBYGAARD OG FREDERIKSLUND  
1741–1819



JOHANNE VILHELMINE GREVENKOP  
1745–1821  
GIFT MED GENERALMAJOR, KAMMERHERRE  
JØRGEN FREDERIK CASTENSCHILD





**GENERALMAJOR  
CHRISTIAN LUDVIG CASTENSCHIOLD  
TIL HAGESTEDGAARD  
1782—1865**

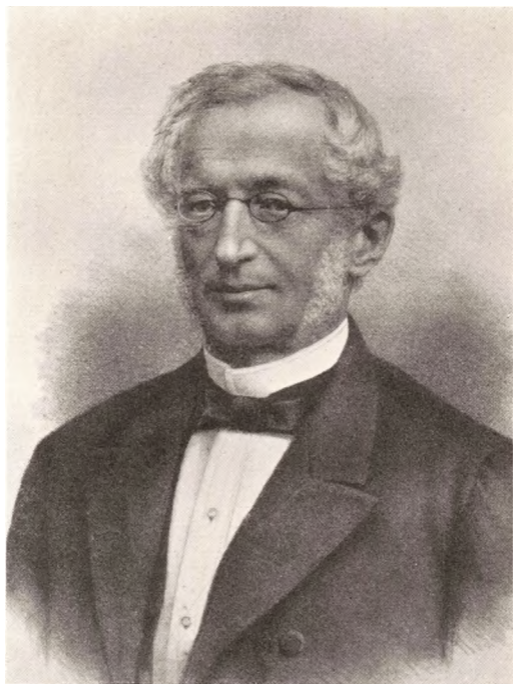

OVERPOSTMESTER, GEHEJMEETATSRÅAD  
THEODOR CHRISTIAN CASTENSKIÖLD  
1814–1883



GENERAL  
GUSTAV CASTENSKIÖLD  
1815–1886



GENERALMAJOR, KAMMERHERRE  
HENDRIK CASTENSCHILD  
1818–1908



HOFCHEF, ORDENSSKATMESTER, GEHEJMEKONFERENSRAAD,  
KAMMERHERRE  
LUDVIG CASTENSKIÖLD  
1823—1905



**KONTORCHEF, KAMMERHERRE  
CHRISTIAN CASTENSKIOLD  
1858–1915**



RITMESTER, KAMMERHERRE  
ANTON CASTENSKIOLD  
1860—1940





KAPTAJN, SKOVDEPARTEMENTSCHEF  
JØRGEN CASPER CASTENSKIOLD  
1861–1895



## Castenschiold-Castenskiold.

Slægten Castenskiold, hvis Navn før Nobilitationen lød Carstensen eller Carstens, forekommer, saavidt vides, tidligst i Midten af det 17. Aarhundrede som bosiddende dels i Flensborg, dels paa Frigaarden Kielseng i Adelby Sogn, beliggende paa den østlige Side af Flensborg Havn tæt ved Fjorden. Indehaveren af Gaarden fik ved hvert Personskifte kgl. Konfirmation paa dens Nyttebrug, saaledes Christian Valentin i 1642.

J e p C a r s t e n s e n paa Kielseng, der blev begravet 14 Septbr. 1658 i Adelby, havde i Ægteskab med Ellen Sønnen J e p p (Ellen Jeppes einen Sohn Jepp), født umiddelbart før Faderens Død og holdt over Daaben 16 Novbr. i Adelby Kirke. Han er identisk med den ifølge norske Kilder den 3 Septbr. 1658 paa Kielseng fødte E b b e C a r s t e n s e n, der udvandrede til Norge og nedsatte sig som Købmand i Trondhjem. I Besiddelse af betydelige Midler erhvervede han Reins Kloster og udnævntes 1715 til Kommerceassessor. Endnu i 1670 sad Ebbes Moder paa Kielseng, da hans Søster Anna (Jeppes Datter auf Ketelseng) blev begravet 6 Marts, 21 Aar gammel. Gaarden maa derefter være gaaet over til C a r s t e n D e t l e f s e n, der i Ægteskab med M e t t e (Lorentz), hjemmehørende i Landsbyen Maasbøl i Rylskov, Nabosogn til Adelby, havde Sønnerne J a c o b, født 1 Nov. 1672 (Carsten Detlefsen und Mette Carstens auf Ketelseng), H i n r i c h, døbt 27 Febr. 1675 (Carsten Jepsen (!) und Mett Carstens auf Ketelseng), bgr. 16 Marts, og J ü r g e n (Carsten Detlefsen und Mette Carstens auf Ketelseng), døbt 1678, 17 April. Brødrene Henrik (en yngre af dette Fornavn) og Jakob udvandrede til Trondhjem, hvor de kom til Velstand. Jakob købte Gaarden Skibsnes paa Hefne. Den ovennævnte Ebbe Carstensen er saaledes ikke, som formodet, en Broder til Jakob, Hinrich og Jørgen, men vel en nær Slægtning, da han ogsaa i sit Segl fører en springende Hjort, der er optaget i det Castenskioldske Vaaben.

J ø r g e n C a r s t e n s e n kom paa Foranledning af sin Morbroder Johan Lorentz, Guvernør paa St. Thomas, som ung til Vestindien, hvor han allerede i 1694 var ansat som Botte-lerer, en underordnet, dog lønnet Stilling, nærmest svarende til en menig Soldats. Han ægtede den 22 Juni 1699 paa St. Thomas D o r o t h e a B e r e n t s. Hun, der i et tidligere

## Castenschiold-Castenskiold.

Ægteskab, indgaaet 5 Marts 1695, havde været gift med Zent van der Lindenhoff, havde med sin anden Mand et eneste Barn, Mette Carstens (dbt. 7 Maj 1700), og døde i 1702, bgr. 7 Maj, hvorefter Jørgen Carstensen 8 Nov. 1702 ægtede Margrethe Volckers, Datter af Lucas Volkers. Ved Skiftet efter Guvernør J. Lorentz (1705) nævnes som Arvinger »Adrian Cornelisen Lantz, eneste Søn af Lorentz' Søster Maria Lorentz, Jørgen Carstensen, Indvaanere paa Eylandet, Jacob og Hinrich Carstensen, boende i og ved Trondhjem, samt Ellen Carstensen, nu i Ægteskab med Mathias Hansen i Flensborg, alle fire efterladte Børn af en anden af Guvernørens Søstre Mette Lorentz«. Desuden nævnes Lorentz' Stifson, »salig Zent von der Lindenhoff, »med hvis Enke Jørgen Carstensen i Ægteskab lever«. Af Boet fik Jørgen Carstensen udbetalt en Tredjedel, hvilket anfægtedes af hans Brødre Hinrich og Jakob, hvorefter det vestindiske Kompagnis Direktion foranledigede, at han maatte erlægge 1000 Rdlr. til Brødrene i Norge, og til Søsteren i Flensborg o. 4000 Rdlr. Ved sin Død, der indtraf senest i 1720, var han ret velstaaende, idet han ejede en Plantage og et Skib, med hvilket han sejlede til Amsterdam og et Par Gange i Besøg til København. I sit andet Ægteskab havde han Sønerne Carsten, dbt. 14 Okt. 1703, og Johan Lorentz, født i 1705, med hvem den adelige Stamrække begynder (se ndfr.). Hans Enke ægtede 1 Okt. 1721 Overkøbmand og Viceguvernør paa St. Thomas Jacob Magens, f. 4 Maj 1682 i Helsingør † 1731 paa St. Thomas, bgr. 25 Marts (g. 1<sup>o</sup> 15 Juni 1712 m. Anna Maria van Beverhout † 1727, Enke efter Guvernør Joachim Melchior v. Holten † 21 Dec. 1708), med hvem hun blev Stammoder til Slægten Magens. Johan Lorentz Carstens optoges 1745 i den danske Adelsstand med Navnet Castenschiold og et Vaaben, der beskrives saaledes: Skjoldet firdelt; i 1. Felt en springende, naturlig farvet Hjort bag et grønt Træ i Sølv; i 2. et rødt Hus i Guld; i 3. seks Sølvkryds (3, 2, 1) i Blaat; i 4. fire røde Bjelker i Sølv. Paa Hjelman et sort Urværkshjul mellem to Hjortevier.

Under 4 Febr. 1871 fik Justitsraad, Overpostmester Theodor Castenschiold, General og Generalinspektør for Rytteriet Gustav Castenschiold, og tjenestgørende Kammerherre hos Dronningen, Ritmester à la suite Ludvig Castenschiold efter derom indgivet Ansøgning Patent paa at maatte forandre Navnet Castenschiold til Castenskiold.

Major Caspar Holten Castenschiold til Store og Lille Frederikslund fik 5 Maj 1826 Patent paa at føre sin Morfaders Navn og Vaaben og kalde sig Grevenkop-Castenschiold. Vaabenet firdelt med et Hjerteskiold, tværdelt ved en Guld Bjelke af Blaat, hvori 3 femoddede Sølv Stjerner (1, 2) og Rødt, hvori en Sølv Strøm; 1.—4. Felt som Castenschiold. Paa den kronede Hjelm en halv Sølv Grif; Skjoldholdere to Sølv Griffer.

## Castenschiold-Castenskiold.

Ved Patent af 2 Marts 1871 fik Kammerherre, Major à la suite Jørgen Frederik Johannes Grevenkop-Castenschiold, Kammerherre Joachim Melchior Grevenkop-Castenschiold og Sekondlieutenant af Rytteriet Johan Vilhelm Grevenkop-Castenschiold efter indgiven Ansøgning Bevilling paa at maatte forandre Navnet Grevenkop-Castenschiold til Grevenkop-Castenskiold.

Endelig udstedtes den 30 Maj 1900 Bevilling for cand. mag. Ludvig Helmuth Frederik Holger Castenskiold, der havde ægtet Besidderinden af det for Stamhuset Thyrsbæk substituerede Ny Thyrsbæk'ske Fideikommiss Carla Georgette Benzon-Bull (som under 29 Dec. 1893 havde erholdt kongelig Tilladelse til at føre Navnet Benzon-Bull og det Benzon'ske Vaaben af 15 Dec. 1679), til at føre Navnet Castenskiold-Benzon og det nævnte Benzon'ske Vaaben i Forbindelse med sit eget (jfr. dog S. 14).

Stamfaderen til den adelige Linje Johan Lorentz Castenschiold efterlod Sønnerne Kammerherre Carl Adolph til Knabstrup og Hagedstedgaard († 1820), Generalmajor Jørgen Frederik til Hørbygaard og Frederikslund († 1819) — den ældre Linje (Tav. I, S. 6) — og General Joachim Melchior Holten Castenschiold til Borreby († 1817). Efterslægt: Tav. III: Den nyere Linje, Borrebylinjen (se S. 25).

Carl Adolph Castenschiolds Sønner var Borgmester i Korsør Jacob August til Bonderup († 1828), Fader til Etatsraad, Overtoldinspektør Berndt Adolph Castenschiold († 1891) — og Generalmajor Christian Ludvig til Hagedstedgaard († 1865), hvis Sønner var Geheimeetatsraad, Overpostmester Theodor Christian († 1883), General Gustav († 1886), Kammerherre, Generalmajor Hendrik († 1908) og Geheimekonferensraad, Hofchef Ludvig Castenskiold († 1905), der alle har efterladt endnu bestaaende Descendens.

Jørgen Frederik Castenschiolds Søn var Kammerherre, Oberstlieutenant Caspar Holten Grevenkop-Castenschiold til Store og Lille Frederikslund, Hørbygaard og Hagedstedgaard († 1854) Stamfader til Linjen Grevenkop-Castenskiold. Efterslægt: Tav. II (S. 18).

## I.

### Stamrække.

#### Første Slægtled.

Johan Lorentz Castenschield til Knabstrup, Merløse H. (1745), f. 13 Maj 1705 paa St. Thomas, dbt. 4 Juni; ejede Plantagerne Perlen, Crown og en Plantage i Moskitobugten, ansøgte 1725 fra Amsterdam om Posten som Guvernør, 1733—34 i Danmark, traadte i Forbindelse med de mähriske Brødre, der i 1733 kom til St. Thomas, og husede Grev Zinzendorf under dennes Besøg paa Øen, forlod St. Thomas med Familie i Maj 1739, **adlet 12 Marts 1745** † 19 Juni 1747 paa Knabstrup, bis. 10 Juli i Sønder Jernløse Kirke, bgr. 29 Febr. 1748 i St. Marie Kirke i Helsingør. Gift 18 Dec. 1728 paa St. Thomas med Jacobe von Holten til Hørbygaard, Tudse H. (1748) (F.: Guvernør paa St. Thomas Joachim Melchior v. H. og Maria van Beverhout), f. 19 Dec. 1705 paa St. Thomas, dbt. smst. 29 Dec. † 4 Dec. 1751 paa Knabstrup, bgr. 29 Juni 1752 i St. Marie Kirke i Helsingør. — Børn:

#### Andet Slægtled.

#### Johan Lorentz Castenschields Børn med Jacobe von Holten:

1. Jørgen, f. 22 Marts 1730 paa St. Thomas; dbt. 2 April.
2. Margrethe, f. 1733 paa St. Thomas, dbt. 5 Febr.
3. Catharine Marie, f. 1735 paa St. Thomas, dbt. 27 Nov. † 9 Dec. 1774; g. 8 Juli 1750 paa Knabstrup m. Justitsraad, Landsdommer i Fyen Daniel von Bergen, f. 1724 † 5 April 1773 i Kbhvn.
4. Carl Adolph til Knabstrup (1760) og Hagedstedgaard (1769), født paa St. Thomas, dbt. 27 Maj 1740 i Kbhvn. (T.R.), 1777 Etatsraad, 1780 (1 Maj) Kammerherre † 30 Juli 1820 paa Hagedstedgaard. Gift 1<sup>o</sup> 5 Maj 1760 med Dorothea Augusta Brøer (F.: Sekretær i Politi- og Kommercekollegiet, Kancelliraad Frederik Ludvig B. og Ingeborg Augusta von Boefeke), f. 1744 i Kbhvn., dbt. 17 Febr. (N.) † 14 Juni 1819 paa Hagedstedgaard, bgr. 19 s. M. fra Hagedsted K.; 2<sup>o</sup> 14 Juni 1820 paa Hagedstedgaard m. Doro-

## Castenschiold-Castenskiold.

- thea Lyngbye (F.: Sognepræst Povl L. og Elisabeth Berg), f. 1761 i Maribo, dbt. 12 Marts † 9 Juli 1838 i Næstved (g. 1<sup>o</sup> 12 Juli 1779 m. Kapitain i det borgerlige Artilleri, Juvelerer Peter Nicolai Triie, f. 1749 † 1813; Ægteskabet opløst). — Børn: Tredje Slægtled I.
5. **Jørgen Frederik** til Hørbygaard (1760), Valbygaard (1776—1803) og Frederikslund (1787), f. 28 Okt. 1741; Ltnt. ved Kronprinsens Regt., afsk. 1760 med Kapitains Karakter, 1780 Oberst, s. A. (1 Maj) Kammerherre, 1783 Landkrigskommissær i Sjællands og Lollands Stift, afsk. 1790 med Generalmajors Kar. † 19 April 1819 paa Frederikslund, bgr. i Sorterup. Gift 4 Jan. 1763 med Johanne Vilhelmine Grevencop (F.: Oberst Johannes Gottlob G. og Sophie Amalie de Boysset), f. 21 Jan. 1745 i Glückstadt † 9 Juni 1821 paa Frederikslund, bgr. i Sorterup. — Børn: Tredje Slægtled II.
  6. **JOACHIM MELCHIOR HOLTEN CASTENSCHIOLD.** Efterslægt: Den yngre Linje til Borreby, Tav. III. (S. 25).
  7. **Margareta Wilhelmina**, f. 11 Febr. 1745, dbt. 21 April i Kbhvn. (T.R.) † 12 Maj 1812; g. 17 Marts 1762 paa Knabstrup m. Kammerjunker, Assessor i Hofretten Ehrenreich Sigvard von Pfuhl, f. 1735 † 25 Dec. 1766 i Jægersborg.

## Tredje Slægtled.

### I.

#### **Kammerherre, Etatsraad Carl Adolph Castenschiolds Børn af første Ægteskab med Dorothea Augusta Brøer:**

1. **Jacoba**, f. 10 Marts 1761 paa Knabstrup † 12 Marts s. A. smst., bgr. i Sønder Jernløse Kirke.
2. **Jacoba Augusta**, f. 1763 paa Knabstrup, dbt. 17 Febr. † lille.
3. **Jacob August** til Bonderup (1792—98), Hellestrup (1806—12) og Lille Antvorskov (1813—23), f. 27 Nov. 1765 paa Knabstrup, dbt. 2 Dec. i Hørby Kirke; 1783 Student fra Roskilde, s. A. Kammerjunker, 1785—92 Auskultant i Rentekammeret, 1787 cand. jur., 1801—04 Kapitain og Kompagnichef i Søndre sjæll. Landeværns Regt., 1823 Borgmester og Byfoged samt By- og Raadstueskriver i Korsør † 23 April 1828 i Korsør. Gift 1<sup>o</sup> 1790 m. Charlotte Amalie Treeld (F.: Kancelliraad, Kasserer Hans Sørensen T. og Anna Dorothea Werlick), f. 1771 i Kbhvn., dbt. 30 Dec. (F.) † 13 Okt. 1839 (Ægteskabet opløst); 2<sup>o</sup> 1803 m. Caroline Louise Frederikke von Westen (F.: Major Berend Holmsted v. W. og Jacobine von Bergen), f. 22 Marts 1778 paa Vejstrupgaard † 29 Nov. 1840 i Slagelse). — Børn: Fjerde Slægtled I.
4. **Johan Lauritz**, f. 1766, Student, Kammerjunker † 1793 i Vestindien.

## Castenschiold-Castenskiold.

5. *Maria Wilhelmine*, f. 25 Juni 1768 paa Hørbygaard, dbt. 4 Juli † 24 Nov. 1845 i Slagelse; g. 19 Jan. 1810 paa Frederikslund m. Ehrenreich Sigvard von Pfuhl til Bonderup (1824) (F.: ovennævnte Kammerjunker Ehrenreich Sigvard v. P. og Margareta Wilhelmine Castenskiold), f. 9 Marts 1767 i Jægersborg, dbt. 17 s. M. i Gentofte † 13 Febr. 1824 paa Bonderup (g. 1<sup>o</sup> 18 Sept. 1793 m. Sara Agnesa Marie Tode, f. 1774 i Kbhvn., dbt. 3 Febr. † 1804, bgr. 12 Juli).
6. *Jochimine*, f. 4 Febr. 1770 paa Hagedstedgaard, dbt. 12 s. M. i Hagedsted K. † 12 Sept. 1842 i Kbhvn.; g. 23 Aug. 1793 paa Bonderup m. Dr. med. Johan Frederik August von Prangen, f. 24 Sept. 1765 i Kiel † 30 Juni 1816 i Kbhvn.
7. *Jørgen Friderich*, f. 1778 paa Hagedstedgaard, dbt. 31 Marts i Hagedsted Kirke.
8. *Friderich*, f. 1781 paa Hagedstedgaard, dbt. 26 Sept. i Hagedsted K., 1787 Kornet à la suite ved slesv. Rytterregt., 1789 kar. Sekltnt. † 1790, bgr. 12 Febr.
9. *Christian Ludvig* til Hagedstedgaard (1819—23), f. 3 Nov. 1782 paa Hagedstedgaard, dbt. 11 Dec. i Hagedsted K., 1790 Kornet à la suite ved sjæll. Rytter-Regt., 1792 kar. og 1799 virk. Sekltnt., s. A. Student, 1802 kar. og 1804 virk. Prltnt., 1806 Ritmesters Anc., 1810 Sek.-Ritmaster, 1816 Eskadronchef ved sjæll. Lansener-Regt., 1820 kar. Major, 1823 Prem.-Major, 1831 Oberstltnts. Anc., 1835 (24 Okt.) R.<sup>z</sup>, 1838 virk. Oberstltnt., 1839 kar. Oberst, 1842 Generalmajor og Kommandør for 3 Kavalleribrigade, 1843 (18 Sept.) D.M., 1845 (28 Juni) C., 1849 afsk. † 27 Nov. 1865 i Næstved, bgr. i Hagedsted. Gift 21 Dec. 1810 paa Hagedstedgaard m. Henriette Nicoline Triie (F.: Kapitain Peter Nicolai T. og Dorothea Lyngbye), f. 10 Juli 1784 i Kbhvn. † 23 Marts 1849 smst., bgr. i Hagedsted. — Børn: Fjerde Slægtled II.
10. *Elisabeth*, f. 7 Dec. 1785 paa Hagedstedgaard, fremst. 23 Jan. 1786 i Hagedsted K. † 1807, bgr. 30 Marts i Hagedsted.

## II.

### Generalmajor Jørgen Frederik Castenschiolds Børn med Johanne Vilhelmine Grevenkop:

1. *Johanne Lorentze*, f. 1 Dec. 1763 paa Hørbygaard † 5 Okt. 1770 smst.
2. *Sophia Amalia*, f. 1 Aug. 1765 paa Hørbygaard, dbt. 3 s. M. i Hørby K. † 2 Jan. 1843; g. 6 Aug. 1802 paa Frederikslund m. Oberst Emanuel Holst, f. 1750, dbt. 4 Jan. 1751 i Skatvold, Stordalen † 8 Aug. 1822.
3. *Jacoba*, f. 20 Febr. 1767 paa Hørbygaard, dbt. 27 s. M. i Hørby K. † 28 Marts 1852 i Næstved; g. 22 Aug. 1794 paa Frederikslund m. Generalmajor Christian Jacob Ulrich Weitzmann, f. 17 Maj 1760 i Eckernförde † 8 Jan. 1824.
4. *Vilhelmine Kirstine*, f. 15 Aug. 1769 paa Hørbygaard † 1794, bgr. 28 Maj smst.

## Castenschiold-Castenskiold.

5. **H e r m a n d i n e**, f. 8 Aug. 1770 paa Hørbygaard † 17 Jan. 1857 i Sorø; g. 6 Aug. 1802 paa Frederikslund m. Oberst August Friedrich von Pentz, f. 4 Dec. 1764 i Pentzlien † 18 Juni 1846 i Sorø.
6. **C a r o l i n e**, f. 15 Dec. 1771 paa Hørbygaard, dbt. 23 Jan. 1772 i Hørby Kirke † 6 Okt. 1832 i Kbhvn., antog Navnet Fru Castenschiold; g. 26 Okt. 1810 m. Oberst Friedrich Jakob von Suckow, f. 12 Nov. 1781 i Alden i Meklenborg, Kapitain ved 2. Auxiliærkorps i Frankrig, fradømt Chargen i 1822; skilt.
7. **H a n s C a s p a r**, f. 9 Sept. 1773 paa Hørbygaard † 10 Okt. s. A.
8. **E m a n u e l C a s p e r**, f. 6 † 10 Jan. 1776.
9. **M a r g r e t h e V i l h e l m i n e**, f. 9 Marts 1777 paa Hørbygaard † 2 Juni 1813 i Sorø; g. 23 Dec. 1798 paa Frederikslund m. Oberst Frederik Carl Ferdinand von Holck til Konradineslyst, f. 11 Dec. 1761 † 7 Okt. 1836 i Sorø (g. 2<sup>o</sup> 6 April 1823 m. Christiane Nicoline Hundrup, f. 27 Juli 1783 † 27 Aug. 1836).
10. **A u g u s t a F r e d e r i k k e**, f. 6 Juni 1778 paa Hørbygaard † 19 Jan. 1852 i Næstved, bgr. i Magleby; g. 9 Nov. 1804 paa Frederikslund m. Generalmajor Henrich Gisbert Castenschiold (se S. 25).
11. Oberstlieutenant **C A S P A R H O L T E N G R E V E N C O P - C A S T E N S C H I O L D**. Efterslægt: Linjen Grevenkop-Castenskiold, Tav. II, S. 18.
12. **L o r e n z G o t t l o b**, f. 15 Maj 1782 paa Hørbygaard, 1799 Student † 19 Nov. 1800 paa Frederikslund, bgr. 26 s. M. fra Kindertofte K.
13. **A d o l p h V i l h e l m**, f. 14 Nov. 1787 paa Frederikslund, dbt. 21 Dec. i Kindertofte K. † 19 Marts 1798 i Kbhvn.

## Fjerde Slægtled.

### I.

#### **Borgmester Jacob August Castenschiolds Børn**

*af første Ægteskab med Charlotte Amalie Treeld:*

1. **C a r l A d o l p h**, f. 23 Juli 1790 i Kbhvn., 1806 Kornet à la suite ved sjæll. Rytter-Regt., 1807 virk. Kornet, 1808 kar. og 1810 virk. Sekltnt., 1811 kar. Prltnt., 1814 à la suite, 1816 afsk. † 1818.
2. **A n n a D o r o t h e a**, f. 1792 paa Bonderup, døbt 6 Juli i Taarnborg Kirke † 1 Nov. 1846 i Kongens Enghave, bgr. 8 Nov. paa Hvidovre Kirkegaard.
3. **H a n n e**, f. 12 Marts 1794 paa Bonderup, dbt. 15 April i Taarnborg K. † 1795 paa Bonderup, bgr. 20 Okt.
4. **A u g u s t e**, f. 12 Marts 1794 (Tvilling) † lille.

*af andet Ægteskab med Caroline Louise Frederikke von Westen:*

5. **J o r g e n**, født paa Hellestrup.

## Castenschiold-Castenskiold.

- Jacobine Marie, f. 23 Maj 1809 paa Hellestrup † 23 Nov. 1862 i Kbhvn., g. 1<sup>o</sup> 23 Maj 1831 i Slagelse m. Kammerjunker, Amtsforvalter i Tryggevælde Conrad Vilhelm Barner, f. 16 Juni 1799 paa Alkestrup † 8 Aug. 1873 i Kbhvn. (Ægteskabet opløst), 2<sup>o</sup> 27 Aug. 1850 i Kbhvn. m. Forlagsboghandler, Cand. theol. Jacob Erslev, f. 9 Juni 1819 i Jægersborg † 25 Sept. 1902 (g. 2<sup>o</sup> 1 Okt. 1869 m. Dorothea Petrea Jensen, f. 4 Jan. 1834 † 12 Febr. 1873; 3<sup>o</sup> 11 Maj 1876 m. Anna Henriette Claudine Jensen, f. 19 Sept. 1846 † 16 Maj 1884).
- Berndt Adolph, f. 18 Jan. 1811 paa Hellestrup, 1830 Student fra Herlufsholm, 1835 cand. jur., 1839 Overtoldbetjent i Odense, 1846 Toldkontrollør i Roskilde, 1844 Told- og Overkonsumtionsbetjent i Odense, 1847 konst. Havnekontrollør i Kbhvn., 1848 Toldkontrollør og 1861 Toldinspektør smst., s. A. Justitsraad, 1862 Overtoldinspektør for Nørrejylland, 1867 (26 Maj) R.\*, 1869—78 Overtoldinspektør for Østifterne, s. A. Etatsraad, 1875 (4 Febr.) D.M., 1878 (25 Sept.) C<sup>2</sup> † 16 Jan. 1891 i Kbhvn. Gift 25 Juni 1851 i Kbhvn. m. Caroline Birgitte Grabow (F.: Etatsraad, Stiftsamtsskriver, Bankdirektør Jørgen Andreas G. og Stinchen Anna Cathrine Holck), f. 17 Okt. 1813 i Throndhjem † 3 April 1867 i Aarhus. — Datter: Femte Slægtled I.
- Johanne Vilhelmine, f. 15 Jan. 1816 paa Lille Antvorskov † 23 April 1877 i Taarnborg.
- Holtine Conradine, f. 24 Maj 1819 paa Lille Antvorskov † 4 Juli 1897 i Skelskør, bgr. i Magleby.

## II.

### Generalmajor Christian Ludvig Castenschiolds Børn med Henriette Nicoline Triie:

- Carl Adolph, f. 3 Aug. 1812 i Næstved † 13 Juni 1819 paa Hagedstedgaard.
- Theodor Christian, f. 30 April 1814 i Næstved, 1832 Student fra Herlufsholm, 1839 cand. jur., 1841 Volontør i Generalpostdirektoratet, 1843 Kopist, 1845 Fuldmægtig, 1850 Postsekretær og Kontorchef, 1854—76 Overpostmester i Kbhvn., 1856 Justitsraad, 1869 (28 Juli) R.\*, 1876 Geheimeetatsraad † 17 Juli 1883 i Kbhvn. Gift 5 Dec. 1845 i Kbhvn. (T.) med Petrea Dorothea Møller (F.: Hørkræmmer Peter M. og Erasmine Dorothea Thorning), f. 15 Nov. 1809 i Kbhvn. † 8 Sept. 1887 smst. — Datter: Femte Slægtled II.
- Gustav, f. 12 Aug. 1815 i Næstved; 1833 Kadet, 1834 Sekltnt. à la suite i sjæll. Lansénrreg., 1835 i Sek.-Ltnts. Nr. ved Regt., 1841 virk. Prltnt., 1842 til 4. Drag.-Regt., 1849 reserv. Ritmesters Anc., i Husareskadronerne, der deltog i Slaget ved Fredericia, 1850 kar. Ritmester, deltog i Attaken ved Øvre Stolk, s. A. R.\* (6 Okt.), 1852 Skoleforstander ved 5. Drag.-Regt., 1853 Sek.-Ritmester, 1854



Castenschiold-Castenskiold.

- Ritmester I og Eskadronchef ved 6. Drag.-Regt., 1864 kar. Major, s. A. p. t. Kommandør for 6. Drag.-Regt., s. A. (25 Juli) D.M., 1865 Major ved Drag.-Regt., 1866 Oberstltnt., s. A. Oberst og Generalinspektør for Rytteriet, 1867 General, 1869 (28 Juli) C<sup>2</sup>, 1873 (3 Maj) C<sup>1</sup>, 1878 E.M. 1. 2., 1884 S.K.<sup>\*</sup>, 1885 afsk. † 12 Marts 1886 i Kbhvn. Gift 9 Juni 1843 i Næstved m. Ida Hortensia Wegener (F.: Kammerherre, Oberst Carl Ludvig W. og Anna Margrethe Röttger), f. 6 Juli 1815 i Jægersborg † 20 Maj 1891 i Kbhvn. — Børn: Femte Slægtled III.
4. H e n d r i k, f. 25 Jan. 1818 i Slagelse; 1831 Kadet, 1836 Sekltnt. i sjæll. Lansener-Regt., 1842 til 14. Drag.-Regt., 1843 til 1. Drag.-Regt., 1847 Prltnt. og Adjutant ved 3. Kav.-Regt., 1848 ved 4. og 6. Drag.-Regt., 1849 Forpostadjutant, s. A. (9 Febr.) R.<sup>\*</sup>, s. A. ved 4. Drag.-Regt., 1850 Forpostadjutant, 1851 Ritmester i slesvigske Gendarmekorps, 1854 Skoleforstander ved 1. Drag.-Regt., s. A. Sek.-Ritmester, 1856 ved Gardehusar-Regt. og 4. Drag.-Regt., 1859 Ritmester I og Eskadronchef ved 3. og 6. Drag.-Regt., 1864 Forpostkommandør ved Dannevirke og Dybbøl, s. A. (23 Marts) D.M., 1865 Major ved Gardehusarregt., 1867 Oberst og Chef for Regt., 1889 S.Sv.2.<sup>1</sup>, 1874 (5 Juli) C<sup>2</sup>, 1875 (7 April) Kammerherre, 1878 E.M.1.2., 1882 til Raadighed for 1. Generalkommando, 1883 afsk. som Generalmajor, 1886 (1 Febr.) C<sup>1</sup> † 19 Febr. 1908 i Kbhvn. Gift 16 Juli 1844 i Næstved m. Emma Frederikke Tissot (F.: Urmager Jean Daniel T. og Charlotte Amalie Stengler), f. 18 Sept. 1820 i Næstved † 3 Okt. 1886 i Kbhvn. — Børn: Femte Slægtled IV.
5. A d o l p h, f. 19 Aug. 1819 paa Hagedstedgaard, dbt. 25 Aug. i Hagedsted K. † 5 Aug. 1829 smst.
6. L u d v i g, f. 24 Aug. 1823 i Slagelse, 1836 Kadet, 1842 Sekltnt. ved 2. Drag.-Regt. i Itzehoe, der gik over til Slesvigholstenerne, sad et halvt Aar i Fangenskab, da han nægtede at afgive Erklæring om ikke at tjene mod Oprørerne, foretog, udnævnt til kar. Prltnt. ved Gardehusarregt. den 23 April 1849 i Slaget ved Kolding med sin Halveskadron under Schleppegrell en Attak paa en forskanset Bakke Øst for Byen, s. A. (15 Maj) R.<sup>\*</sup>, deltog med stor Tapperhed i Kampen ved Isted, 1854 Prltnt. à la suite og Adjutant ved 3. Kavalleribrigade under Prins Christian, s. A. Ritmesters Anciennetet, 1863 Adjutant hos Kong Christian IX, 1866 à la suite og (31 Maj) tjenestgørende Kammerherre hos Dronning Louise, s. A. (31 Maj) D.M., 1869 (28 Juli) C<sup>2</sup>, 1875 (8 April) C<sup>1</sup>, 1878 E.M.1. 1879 Hofchef hos Dronningen, 1888 (8 April) S.K.<sup>\*</sup>, 1891 Geheimekonferensraad, 1898 Ordensskatmester, 1899 fung. Kammerherre hos Kongen, (S.N.1.) (R.A.N.) (R.H.Ø.) (R.St. Stan.1.) (R.St.A.1.) (St.V.1.) (Ø.J.K.1.) (Ø.F.J.1.) (Pr.R. Ø.1.) (Pr.Kr.1.) (S.A.1.) (N.A.1.) (Gr.Fr.O.1.) (S.Kr.1.) (M.Gr.1.) (L.Æ.K.1.) (I.M.&L.1.) (L.E.Kr.2.) (M.Dan.1.2<sup>1</sup>)

## Castenschiold-Castenskiold.

(F.Æ.L.3.) (S.Sv.3.1) (N.St.O.3.1) † 30 Sept. 1905 paa Frederiksberg, bgr. i Sorterup. Gift 25 Okt. 1857 i Kinder-tofte Kirke med Ida Sophie Wilhelmine Grevenkop-Castenskiold (se S. 19). — Børn: Femte Slægtled V.

### Femte Slægtled.

#### I.

#### **Etatsraad, Overtoldinspektør Berndt Adolph Castenschiolds Datter med Caroline Birgitte Grabow:**

Andrea Augusta, f. 21 Maj 1852 i Kbhvn. † 29 Marts 1876 smst.

#### II.

#### **Geheimeetatsraad, Overpostmester Theodor Christian Castenskiolds Datter med Petrea Dorothea Møller:**

Anna Henriette Erasmie, f. 27 Febr. 1847 i Kbhvn. † 12 Aug. 1928 i Kbhvn.; g. 24 Maj 1870 m. Kammerjunker, Premierlieutenant i Livgarden Vilhelm Ferdinand Huth Krag, f. 23 April 1839 † 9 Aug. 1871.

#### III.

#### **General Gustav Castenskiolds Børn med Ida Hortensia Wegener:**

1. Christian Carl Ludvig, f. 21 April 1844 i Næstved, 1863 Student fra Haderslev, 1870 Cand. polit., Toldforvalter paa Fanø † 20 Marts 1877 paa Fanø. Ugift.
2. Anna Henriette, f. 25 Maj 1847 i Næstved † 22 Jan. 1919 i Kbhvn.
3. Emmy Ida Gustava, f. 16 Nov. 1851 i Næstved † 19 Febr. 1912 i Kbhvn.; g. 6 Marts 1883 i Kbhvn. (G.) m. Distriktslæge Cornelius Dons, f. 5 Marts 1844 i Radsted † 15 Jan. 1912 i Kbhvn. (g. 1<sup>o</sup> 1 April 1872 m. Minna Dorothea Frederikke Schmidt, f. 1 April 1846 † 7 Sept. 1880).
4. Ida Caroline, f. 14 Juni 1856 i Itzehoe † 23 Maj 1909 i Kbhvn., g. 4 Nov. 1881 i Kbhvn. m. Kapitain i Flaaden Sophus Anton Leopold Klixbüll, f. 30 Juli 1852 i Fredericia † 17 Okt. 1925 i Kbhvn.

#### IV.

#### **Kammerherre, Generalmajor Hendrik Castenschiolds Børn med Emma Frederikke Tissot:**

1. Christian Henrik Ludvig, f. 23 Nov. 1845 i Wandsbeck † 30 Marts 1853 i Næstved.
2. Sofus Jean, f. 9 Dec. 1848 i Kbhvn. † 1 Nov. 1929 i Kbhvn., Kontorchef i Privatbanken; g. 3 Maj 1881 m. Victoire Jacqueline Fortunée de Sérène d'Acqueria (F.; Kammerjunker, Birkedommer Louis Victor de S. d'A. og

## Castenschiold-Castenskiold.

- Thora Fortunate Benzon), f. 4 Nov. 1854. [K.] — Børn: Sjette Slægtled I.
- Henriette, f. 12 Nov. 1852 i Aabenraa † 21 Dec. 1939 i Kbhvn.; g. 12 Nov. 1899 m. Prokurator Sigismund Gott-helf Thomsen, f. 17 Marts 1831 i Kbhvn. † 3 Nov. 1903 i Næstved (g. 1<sup>o</sup> 29 Dec. 1859 m. Juliane Marie Bagger, f. 21 Febr. 1832 † 4 Jan. 1877).
  - Agnes, f. 18 Jan. 1855 i Næstved † 3 Maj 1941 i Kbhvn.; g. 17 Juni 1884 i Kbhvn. (Matthæus K.) m. Forpagter Carl Frederik Stub Trock, f. 10 Juli 1855 i Kbhvn. † 25 Nov. 1910.
  - Christian Ludvig til Hannesborg (Vindinge H.), f. 2 Febr. 1856 i Odense † 18 Marts 1927 paa Frederiksberg; g. 17 Okt. 1891 m. Karen Margrethe Lind, f. 22 Maj 1867 † 9 Okt. 1937 i Kbhvn. — Børn: Sjette Slægtled II.

## V.

### Geheimekonferensraad Ludvig Castenskiolds Børn med Ida Sofie Vilhelmine Grevenkop-Castenskiold:

- Christian, f. 29 Sept. 1858 paa Fasanholm, Gentofte Sogn, 1877 Student, 1883 cand. jur., 1885 Kammerjunker og Assistent i Kongens Kabinetssekretariat, 1890 Expeditionssekretær, Kontorchef, 1897 (8 April) R.\*, 1910 (1 Okt.) D.M., 1912 (1 Juli) Kammerherre, Medbesidder af og Bestyrer af Det Castenskioldske Fideikommiss (Gb.E.T.), † 11 Nov. 1915 paa Lystrup. Gift 25 Sept. 1890 paa Lystrup m. Marie Elisabeth Comtesse Moltke, f. 5 Sept. 1867 paa Lystrup † 23 Jan. 1926 i Kbhvn. — Børn: Sjette Slægtled III.
- Anton, f. 11 Jan. 1860 paa Store Frederikslund, 1877 Student, 1880 Sekltnt. i Fodfolket, 1881 Prltnt. ved 4. Drag-Regt., forsat til Gardehusarregt., 1893—97 Adjutant i Generalstaben ved 1. Generalkommando, 1898 Ritmester og Eskadronchef ved Gardehusarregt., s. A. attachet Keiser Nicolaus af Rusland, 1904 Kong Edward VII, 1905 til Tjeneste ved det svære Artilleri, s. A. (25 Jan.) R.\*, afsk. 1912, 1908 attachet Kong Gustav af Sverige, 1910 i Deputation ved Kong Edward VII's Begravelse, 1913 (26 Sept.) Kammerherre; Medbesidder af Det Castenskioldske Fideikommiss, Bestyrelsesmedlem af den danske Afdeling af Foreningen til Skandinaviske Sømandshjem i fremmede Havne, Medlem af Konsistoriet for den Fransk Reformerte Kirke i Kbhvn. (R.St.Stan.2.) (S.H.E.5.) (S.Sv.3<sup>1</sup>) (St.V.4.) † 25 Nov. 1940 i Kbhvn. Gift 18 April 1890 i Ljorslev K. m. Sophie Steensen-Leth (F.: Kammerherre, Hofjægermester Carl Steensen-Leth og Petra Gjedde), f. 24 Okt. 1870 paa Højris. — Børn: Sjette Slægtled IV.
- Jørgen Casper, f. 23 Okt. 1861 paa Amalienborg, 1882 Sekltnt. af Art., siamesisk Kapitain og Skovdepartementschef † 27 April 1895 i Siam.

## Castenschiold-Castenskiold.

4. **Ludvig Helmuth Frederik Holger** til Gyl-  
lingnæs (1924—36); f. 19 Nov. 1873 paa Christiansborg,  
1893 Student, 1899 cand. polit., s. A. Volontør i Udenrigs-  
ministeriet, 1900 Attaché ved Gesandtskabet i Paris, 1901  
Assistent i Udenrigsministeriet, s. A. Kammerjunker, 1902  
Attaché ved Gesandtskabet i Berlin, 1905 Legationssekre-  
tær i Christiania, 1907 (1 Maj) R.\*, 1908 i Stockholm, afsk.  
1909, 1916 Røde Kors Delegeret ved Krigsfangelejrene i  
Tyskland og 1918 i Kaukasus, Forpagter af Løvenholm 1918  
—20; Medbesidder af det Castenskioldske Fideikommiss,  
fører ved kgl. Bevilling af 3 Aug. 1921 for sit Vedkom-  
mende atter kun Navnet Castenskiold og det Castenskiold-  
ske Vaaben (M.T.Khf.) (N.Kr.M.) (N.St.O.2.<sup>2</sup>) (Pr.Kr.4.)  
(P.r.K.2.&3.) (R.r.K.2.) (S.N.3.) (T.r.H.M.2.). Gift 1<sup>o</sup> 26  
Maj 1900 i Kbhvn. m. Carla Georgette Benzou-Bull, f. 15  
Sept. 1879 paa Aggersvold (Ægteskabet opløst); 2<sup>o</sup> 11 Juli  
1925 i Kbhvn. (Christians K.) m. Gudrun Thorsen, f. 23 Aug.  
1893 i Kbhvn. — Børn: Sjette Slægtled V.

## Sjette Slægtled.

### I.

#### **Kontorchef Sofus Jean Castenschiolds Børn med Victoire Jacqueline Fortunée de Seréne d'Acqueria:**

1. **Thora Gerda Sophie**, f. 1 Febr. 1882 i Kbhvn.; g.  
20 Aug. 1912 i Kbhvn. m. Godsejer, Domæneintendant i Hal-  
lands og Kristianstads Len (Voxtorp) Adolf B e n g t Gustaf  
Carlheim-Gyllensköld til Wallen, f. 11 Nov. 1885. [Ekegaard-  
pr. Voxtorp, Sverige.]
2. **Christian Henrik Ludvig**, f. 1 Jan. 1890; Fabri-  
kant, g. m. Sofie Louise Aarestrup Friis, f. 28 Aug. 1884.  
[K.] — Børn: Syvende Slægtled I.

### II.

#### **Christian Ludvig Castenschiolds Børn med Karen Margrethe Lind:**

1. **Ellen**, f. 12 Jan. 1893 paa Transbygaard ved Skelskør,  
Klosterfrøken i Vemmetofte.
2. **Tofa**, f. 27 April 1894 paa Transbygaard, Læge; g. 16 Okt.  
1923 i Vig m. Overlæge ved Aarhus Amtssygehus, Dr. med.  
Johannes Tolstrup Fabricius-Møller, f. 11 Jan. 1885 i  
Vejele. [Aarhus.]
3. **Vita**, f. 28 Sept. 1895 paa Transbygaard, Sygeplejerske,  
Klosterfrøken i Vemmetofte. [K.]
4. **Tagge**, f. 22 Sept. 1897 paa Transbygaard; g. 31 Marts  
1922 i New-York m. Juno Hagemester, f. 11 Febr. 1899 i  
Mount Kisco, U.S.A. [Mount Kisco.] — Børn: Syvende  
Slægtled II.
5. **Anton**, f. 2 Juni 1900 paa Hannesborg. [New York.]

## Castenschiold-Castenskiold.

6. *Ove*, f. 15 Dec. 1901 paa Hannesborg, Assistent i Kbhvns. Handelsbank; g. 10 Nov. 1936 m. Aase Winkelhorn, f. 17 Juni 1914. [K.] — Søn: Syvende Slægtled III.
7. *Gustav Einer*, f. 7 April 1905 paa Hannesborg † 19 Juni 1929 i Kbhvn., Assistent i Kbhvns. Kommunes Skattevæsen.

### III.

#### **Kammerherre Christian Castenskiolds Børn med Marie Elisabeth Comtesse Moltke:**

1. *Amy Marie Sophie*, f. 4 Febr. 1892 i Kbhvn.; g. 8 Maj 1913 i Kbhvn. (B.) m. Amtsinspektør i Assurance-Compagniet »Baltica« Gustav Alexander Frederik Treschow, f. 1 Sept. 1885 paa Sannarp. [Hillerød.]
2. *Erik Christian Ludvig*, f. 25 Nov. 1893 i Kbhvn., 1911 Student, Sekondlieutenant, Kammerjunker, Medbesidder og Bestyrer af det Castenskioldske Fideikommis; g. 4 Marts 1920 i Kbhvn. m. *Alice Gudrun Benedicte Howden-Rønnenkamp*, f. 13 Nov. 1893 paa Næsbyholm (g. 1<sup>o</sup> m. Christian Frederik Emil von Holstein-Rathlou til Kjellerup, f. 23 Aug. 1886 † 12 Nov. 1918). [Sprettinggaard.] — Børn: Syvende Slægtled IV.
3. *Alexandra Dagmar*, f. 6 April 1897 i Kbhvn., overordentlig Stiftsdame i Vallø. [K.]
4. *Gustav Carl Eiler*, f. 8 Jan. 1899 i Kbhvn., Student, fhv. Kontorchef, Sekondlieutenant ved Gardehusarregt.; g. 8 Okt. 1930 i Kbhvn. m. *Tove Grace Jacoby*, f. 17 Jan. 1898 (g. 1<sup>o</sup> m. Lieutenant i Flyvevæsenet Johan Ekman † 1918). — Søn: Syvende Slægtled V.

### IV.

#### **Kammerherre Anton Castenskiolds Børn med Sophie Steensen-Leth:**

1. *Jørgen Carl Gustav* til Kongstedlund, Medbesidder af det Castenskiold'ske Fideikommis, f. 30 Nov. 1893, Hofjægermester, Kammerjunker, Lieutenant af Reserven ved Livgarden (S.K.\*) (S.N.2.1); g. 23 Nov. 1922 paa Fredensborg m. Hds. kgl. Højhed Prinsesse *Dagmar Louise Elisabeth* til Danmark, f. 23 Maj 1890 (har frasagt sig Titel og Rang som Prinsesse). [Kongstedlund ved Kongerslev.] — Børn: Syvende Slægtled VI.
2. *Carl Anton Ludvig Frederik*, f. 1 Nov. 1899 i Kbhvn., cand. phil., Fuldmægtig i Pensionsforsikringsanstalten; g. 27 Febr. 1923 i Kbhvn. m. *Elsebeth Margrethe Claudi*, f. 19 Sept. 1896. [K.]

### V.

#### **Kammerjunker Ludvig Helmuth Frederik Holger Castenskiolds Børn**

*af første Ægteskab med Carla Georgette Benzon-Bull:*

1. *Carl-Georg Frederik Castenskiold-Ben-*

## Castenschiold-Castenskiold.

- z o n, f. 7 Okt. 1903 † 12 Sept. 1929 i Prescott, Arizona, bgr. paa Bregnet Kgd. ved Kalø. Landvæsenselev.
2. **F r e d e r i k** Castenskiold-Benzon, f. 23 Juli 1910; Lieutenant af Reserven ved Livgarden, Assistent i Overformynderiet; g. 14 Nov. 1936 i Kbhvn. m. Kirsten Johanne Hovmand, f. 23 April 1913 i Kbhvn. — Døtre: Syvende Slægtled VII.
  3. **T h y r a A l e t t a** Ingeborg Castenskiold-Benzon, f. 20 Aug. 1911; g. 12 Okt. 1937 m. Underdirektør i Landmandsbanken **H a r a l d** Knudtzon, f. 6 Juli 1897. [Kongens Lyngby.]
- af andet Ægteskab med Gudrun Thorsen:*
4. **S o p h i e - A n n e t t e**, f. 15 Okt. 1926 i Aarhus.
  5. **H o l g e r**, f. 5 April 1931 i Odder.

## Syvende Slægtled.

### I.

#### **Christian Henrik Ludvig Castenschiolds Børn med Sofie Louise Aarestrup Friis:**

1. **C h r i s t i a n J ø r g e n**, f. 16 April 1913; g. 6 Maj 1934 m. Ane Johanne Christine Rank, f. 18 Jan. 1911 (Ægteskabet opløst). — Søn: Ottende Slægtled.
2. **V i c t o r H e l g e**, f. 29 Dec. 1914; g. 2 Marts 1941 m. Helga Møller, f. 29 Juli 1916. [K.]
3. **I n g e r L i s b e t h**, f. 22 Nov. 1921.

### II.

#### **Tage Castenschiolds Børn med Juno Hagemeister:**

1. **H o m o R e n é e**, f. 7 Febr. 1923.
2. **K a r e n A g n e s**, f. 13 Jan. 1925.

### III.

#### **Ove Castenschiolds Søn med Aase Winkelhorn:**

**J ø r g e n**, f. 28 Dec. 1937.

### IV.

#### **Erik Christian Ludvig Castenskiolds Børn med Alice Gudrun Benedicte Howden-Rønnenkamp:**

1. **C h r i s t i a n** Erik, f. 10 Jan. 1921 i Kbhvn., 1939 Student, Kornet i Livgarden.
2. **T o v e** Gulle Elisabeth, f. 2 Okt. 1924 i Kbhvn. [Vallø.]

### V.

#### **Gustav Carl Eiler Castenskiolds Søn med Tove Grace Jacoby:**

**C l a u s** Christian, f. 26 April 1934.

Castenschiold-Castenskiold.

VI.

**Hofjægermester Jørgen Carl Gustav Castenskiolds Børn  
med Hds. kgl. Højhed Dagmar Louise Elisabeth  
Prinsesse til Danmark:**

1. *Carl* Frederik Anton Jørgen, f. 13 Nov. 1923  
paa Kongstedlund.
2. *Christian* Ludvig Gustav Fritz, f. 10 Juli  
1926 paa Kongstedlund.
3. *Jørgen* Frederik Aage Erik Helge, f. 16  
Marts 1928 paa Kongstedlund.
4. *Dagmar* Louise Thyra Sophie Augusta  
Petra, f. 11 Sept. 1931 paa Kongstedlund. [Vallø.]

VII.

**Frederik Castenskiold-Benzons Døtre med Kirsten  
Johanne Hovmand:**

1. *Suzanne*, f. 9 Okt. 1939 i Kbhvn. (Gisselfeldt.)
2. Datter, f. 13 Nov. 1942 i Kbhvn.

Ottende Slægtled.

**Christian Jørgen Castenschiolds Søn med Ane Johanne  
Christine Rank:**

Jørgen Henrik Ludvig, f. 18 Dec. 1935.

## II.

### Grevenkop-Castenskiold.

(S. 9).

#### Første Slægtled.

Caspar Holten Grevenkop-Castenskiold til Store- og Lille Frederikslund (1813), Hørbygaard (1813) og Hagestedgaard (1825), f. 2 Juni 1780 paa Hørbygaard, 1797 Student, 1801 Prltnt. i søndre sjællandske Landeværnsregt. med Kapitains Karakter, 1802 cand. jur., 1804 Kompagnichef ved søndre sjællandske Landeværnsregt., 1808 Kompagnichef ved danske Artilleri Bataillon, 1810 afsk., 1811 kar. Major, fik 5 Maj 1826 Patent at føre sin Morfaders Navn og Vaaben og kalde sig Grevenkop-Castenskiold, s. A. (22 Maj) Kammerherre, 1834 Stænderdeputeret, 1839 kar. Oberstltnt., 1840 (28 Juli) R.\* † 13 Febr. 1854 paa Frederikslund. Gift 26 Maj 1803 i Kbhvn. (G.) med Jacobine Severine Magens (F.: Kammerraad Johannes M. og Else Margrethe Schmidt), f. 4 Juli 1786 paa St. Thomas † 29 April 1812 paa Frederikslund. — Børn:

#### Andet Slægtled.

##### Kammerherre Caspar Holten Grevenkop-Castenskiolds Børn med Jacobine Severine Magens:

1. *Jørgen* Frederik Johannes til Store- og Lille Frederikslund (1854), f. 20 Juli 1804 i Kbhvn., dbt. 10 Aug. (G.), 1823 Sekltnt. à la suite i slesvigske Kyradsérregt., 1825 Sekltnts. Anc., 1829 virk. Sekltnt. og Kammerjunker, 1834 kar. Prltnt., 1837 à la suite og res. Ritmesters Anc., 1842 Ritmester à la suite, 1848 (4 Nov.) Kammerherre, 1854 —60 Repræsentant i Nationalbanken, 1859 Major à la suite, 1863 (14 Dec.) R.\*, 1865 kongevalgt Medlem af Rigsraadets, senere Rigsdagens Landsting, 1868 D.M. † 26 Marts 1874 i Kbhvn., bgr. i Sorterup. Gift 2 Juli 1830 i As Kirke med Marie Annette von Lüttichau (F.: Generalkrigskommissær Schack v. L. til Grundet og Vibeke Ida Wilhelmine von Bülow), f. 11 Juni 1810 paa Store Grundet † 29



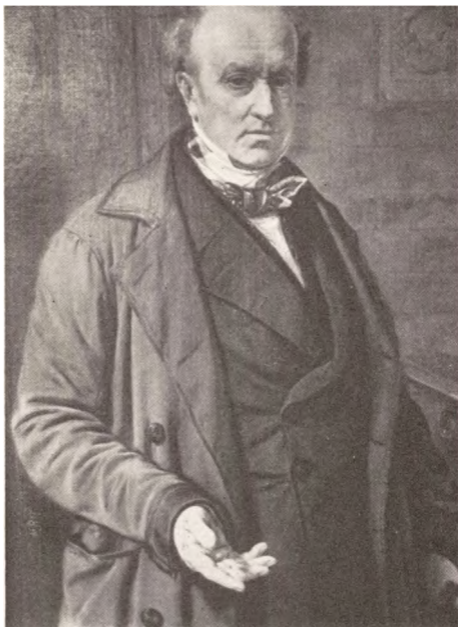

OBERSTLIEUTENANT, KAMMERHERRER  
CASPAR HOLTEN GREVENKOP-CASTENSCHJOLD  
TIL STORE OG LILLE FREDERIKSLUND M. M.  
1780--1854

Malet af Jørgen Roed 1847

Store



**JACOBINE SEVERINE GREVENCOPE-CASTENSCHIOLD**

**FØDT MAGENS**

**1786—1812**

**GIFT MED OBERSTLIEUTENANT, KAMMERHERRE**

**CASPAR HOLTEN GREVENCOPE-CASTENSCHIOLD**





MAJOR, KAMMERIERRE  
JØRGEN FREDERIK JOHANNES GREVENKOP-CASTENSKIOLD  
TIL STORES OG LILLE FREDERIKSLUND  
1804–1874



MARIA ANNETTE GREVENKOP-CASTENSKIOLD

FØDT LÜTTICHAU

1810-1872

GIFT MED MAJOR, KAMMERHERRE

JØRGEN FREDERIK JOHANNES GREVENKOP-CASTENSKIOLD





KAMMERHERRE, HOFJÆGERMESTER  
HANS SCHACK HELMUTH GREVENKOPFF-CASTENSKIÖLD  
TIL STORE OG LILLE FREDERIKSLUND  
1838—1913



LOUISE FREDERIKKE FRANCISKA GREVENKOP-CASTENSKIOLD  
FØDT BROCKDORFF  
1840-1910  
GIFT MED KAMMERHERRE, HOFJÆGERMESTER  
HANS SCHIACK HELMUTH GREVENKOP-CASTENSKIOLD



HØJÆGERMESTER, KAMMERJUNKER  
JØRGEN ADOLPH GREVENKOP=CASTENSKIOLD  
TIL STORE= OG LILLE FREDERIKSLUND  
1868—1941





**PREMIERLIEUTENANT  
NIELS JUEL HOLGER GREVENKOP-CASTENSKIOLD  
TIL STRAZEMAN  
1841—1881**





CHARGÉ D'AFFAIRES, KAMMERHERRE  
JOACHIM MELCHIOR GREVENKOP-CASTENSKIOLD  
TIL HØRBYGAARD OG MARIAGER KLOSTER  
1807—1878



**KAMMERHERRE, HOFJÆGERMESTER**  
**CARL HOLTEN GREVENKOP-CASTENSKIOLD**  
**1850–1913**



OVERHOEFMESTERINDE  
LOVISE EMILIE CATHRINE GREVENKOP & CASTENSKIOLD  
TIL HØRBYGAARD  
1853--1935



**MINISTERRESIDENT, KAMMERHERRE**  
**JOHAN VILHELM GREVENKOPFF-CASTENSKIÖLD**  
**1855–1915**

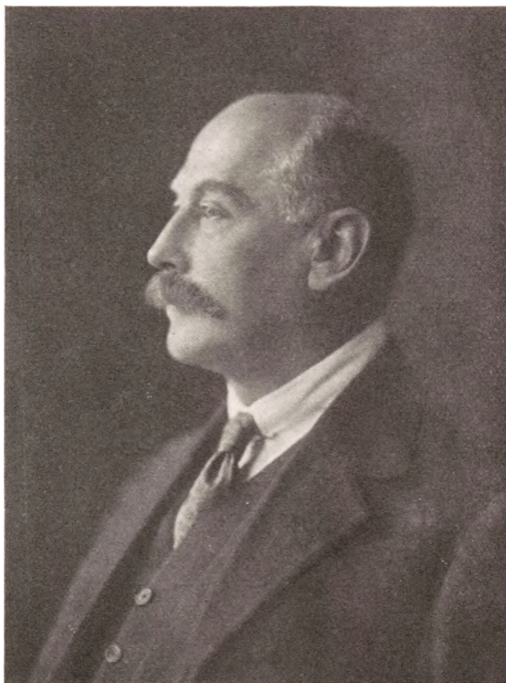

GESANDT, KAMMERIERRE  
HENRIK GREVENKOP-CASTENSKIOLD  
1862—1921

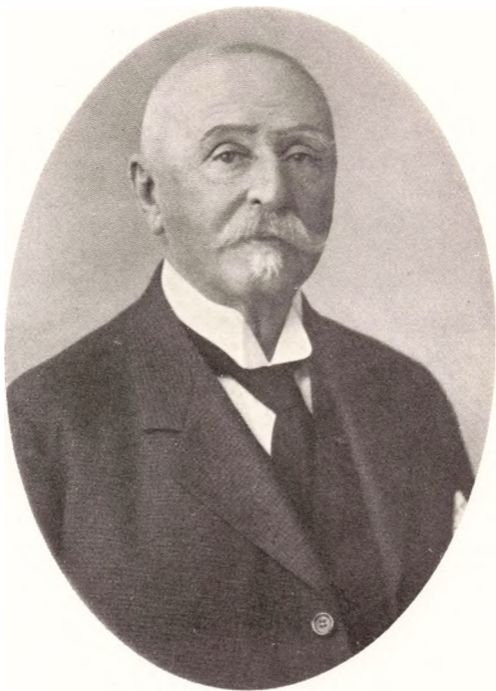

KAMMERHERRE  
CASPER HOLTEN JENS PETER GREVENKOP & CASTENSKIOLD  
1845–1937



GENERAL  
JOACHIM MELCHIOR HOLTEN CASTENSCHIOLD  
TIL VALBYGAARD OG BORREBY  
1743—1817

af Erik Pauelsen





GENERALMAJOR, KAMMERHERRE  
HENRICH GISBERT CASTENSCHIELD  
TIL STRAARUPGAARD OG BORREBY  
1783–1856





CAND. JUR.  
ADOLPH FREDERIK HOLTEN CASTENSCHILD  
TIL BORREBY  
1805—1865



**GENERALMAJOR, KAMMERHERRE  
HOLTEN FREDERIK CASTENSCHILD**

## Castenschiold-Castenskiold.

- Maj 1872 paa Frederikslund, bgr. i Sorterup. (D.A.A. 1940, 50). — Børn: Tredje Slægtled I.
2. **Johan Vilhelm**, f. 31 Jan. 1806 paa Hørbygaard, 1823 Student, 1831 cand. jur., 1840 Jægermester † 11 Nov. 1844 paa Hørbygaard; g. 3 Nov. 1841 m. Adelaide Franciska Marie Frederikke Emilie Brun (F.: Kammerherre, Hofjægermester Carl Friederich Balthasar B. til Krogerup og Friderica (Friede) Margarethe Bügel), f. 7 Nov. 1821 i Kbhvn., dbt. i St. Petri K. † 12 Marts 1865 i Sorø, bgr. i Ringsted (g. 2<sup>o</sup> 8 Dec. 1848 m. Kammerherre, Guvernør over de danske Besiddelser i Guinea, Amtsforvalter i Ringsted Edward James Arnold Carstensen, f. 7 Sept. 1815 paa Malta † 5 Sept. 1898 i Kbhvn.). — Børn: Tredje Slægtled II.
  3. **Joachim Melchior** til Hørbygaard (1854) og Mariager Kloster (1876), f. 3 Okt. 1807 paa Store Frederikslund, dbt. 3 Marts 1808 i Kbhvn. (G.), 1824 Student, 1830 cand. jur., 1833 Legationssekretær i Stockholm, 1834 Kammerjunker, 1836 Legationssekretær i Wien, 1841 (10 Juni) R.<sup>o</sup>, 1847—48 Chargé d'affaires i Lissabon, 1849 (12 Okt.) Kammerherre † 24 Juni 1878 paa Hørbygaard. Gift 18 Sept. 1849 m. Thekla Mathilde Friherreinde Hochschild til Hørbygaard og Mariager Kloster (F.: Kammerherre, svensk-norsk Gesandt og befuldmægtiget Minister i Kbhvn. Carl Friherre H. og Emilie Cathrine Oxholm), f. 11 Jan. 1829 i Kbhvn. † 1 Juni 1897 paa Hørbygaard. — Børn: Tredje Slægtled III.
  4. **Caspar Holten** til Hagedstedgaard (1856), f. 1 April 1809 paa Frederikslund, Daaben konf. Kindertofte 21 Maj, 1829 Student, 1840 Hofjunker, 1843 Jægermester, 1854 (22 Marts) Kammerherre, 1877 R.<sup>o</sup> † 27 Febr. 1880 i Kbhvn. Gift 11 Maj 1837 m. Cathrine Marie Louise Jensen (F.: Oberstltnt, Jens Peter J. og Cecilie Sophie Warming), f. 23 Febr. 1818 paa Gyldenholm † 16 April 1901 i Kbhvn. — Børn: Tredje Slægtled IV.
  5. **Else Margrethe**, f. 7 Juni 1811 paa Hørbygaard † 24 Marts 1812 smst.

## Tredje Slægtled.

### I.

#### **Kammerherre Jørgen Frederik Johannes Grevenkop-Castenskiolds Børn med Marie Annette Lüttichau:**

1. **Casper Holten**, f. 15 Juni 1831 i Vejle † 12 Dec. 1852.
2. **Ida Sophie Wilhelmine**, f. 25 Okt. 1833 paa Frederikslund † 13 Sept. 1908 i Kbhvn.; g. m. Geheimekonferensraad Ludvig Castenskiold (S. 11).
3. **Jacobine Severine Gottholdine**, f. 20 Sept. 1835 i Vejle † 28 Sept. 1912; g. 1<sup>o</sup> 27 Dec. 1856 paa Fre-

## Castenschiold-Castenskiold.

- derikslund m. Kammerjunker, Herredsfoged i Broager Vilhelm Peter Bartholin, f. 24 Marts 1826 i Kbhvn. † 26 Dec. 1896 i Chicago; Ægteskabet opløst; 2<sup>o</sup> 29 Sept. 1871 paa Frederiksberg m. Sognepræst til Veggerslev og Villersø Hans Ferdinand Tornøe, f. 14 April 1844 i Flenstofte † 16 Marts 1907.
4. **Hans Schack Helmut** til Store- og Lille Frederikslund (1874), f. 18 Marts 1838 paa Hagedstedgaard, dbt. 6 Aug. i Hagedsted K., 1861—64 Sekltnt. af Reserven i Gardehusar Regt., 1866 Kammerjunker, 1878 (Gr.Fr.O.), 1880 Hofjægermester, 1900 (30 Juli) R.<sup>\*</sup>, 1907 (12 Jan.) Kammerherre † 29 Maj 1913 i Kbhvn., bgr. i Sorterup Kapel. Gift 3 Okt. 1862 i Kbhvn. (G.) m. Louise Frederikke Franciska Brockdorff, f. 29 Febr. 1840 i Kbhvn. † 25 Nov. 1910 paa Frederikslund. — Børn: Fjerde Slægtled I.
  5. **Frederik** til Gyllingnæs (1885), f. 28 Jan. 1840 paa Hagedstedgaard, dbt. 17 Juni i Hagedsted K., 1863 Student, 1867 Sekondltnt. af Reserven i Gardehusarregt., 1872—80 i Rytteriets Forstærkning, 1872 (E.M.2.), 1887 kar. Ritmester, 1907 (31 Maj) R.<sup>\*</sup> † 24 Febr. 1924 paa Gyllingnæs.
  6. **Niels Juel Holger** til Strazeman i Slavonien (1876), f. 30 Dec. 1841 paa Hagedstedgaard, dbt. 29 April 1842 i Hagedsted K., 1861 Sekltnt. i Fodfolkets Krigsreserve, 1862 ved 4 Inf.-Regt., 1863 afsk., 1866 Prltnt. i det østerrigske Drag.-Regt. »Kaiser Ferdinand« † 16 Marts 1881 i Wien, bgr. smst. Gift 22 April 1872 i Salzburg m. Caroline Pauline Baronesse von Wernhardt, f. 29 Okt. 1849 i Fünfkirchen † 20 Nov. 1925 paa Hørbygaard (g. 2<sup>o</sup> m. Kammerherre, Hofjægermester Carl Holtén Grevenkop-Castenskiold).

## II.

### **Jægermester Johan Vilhelm Grevenkop-Castenskiolds Børn med Adelaide Francisca Marie Frederike Emilie Brun:**

1. **Emmy Friede Holtine Sophie**, f. 21 Sept. 1842 paa Hørbygaard † 28 Marts 1933 i Vallerød; g. 15 Aug. 1862 i Sorø m. Kontreadmiral, kongevalgt Landstingsmand William August Carstensen, f. 2 Dec. 1828 i Algier † 16 Febr. 1909 i Fredensborg.
2. **Johan Vilhelm** til Sophienborg, Tjæreby S. (1867—72) og Esromgaard (1872—†); f. 23 Nov. 1844 paa Hørbygaard, dbt. smst. 2 Febr. 1845; 1864 Sekltnt. i Kavalleriets Krigsreserve ved 5 Drag.-Regt., 1867 i Rytteriets Linie, 1872—80 i Forstærkningen, Ritmester, 1903 (8 April) Kammerherre, 1909 (11 Nov.) R.<sup>\*</sup> † 22 Febr. 1933 i Fredensborg. Gift 1<sup>o</sup> 21 Sept. 1867 i Ringsted med Henriette Margarethe Reinholdine Krag, f. 28 Juli 1842 i Ringsted † 1 Aug. 1890 paa Esromgaard; 2<sup>o</sup> 28 Okt. 1901 i Vester Egesborg med Louise Siegfriede Comtesse Knuth, f. 2 Marts 1853 paa Østergaard † 18 Nov. 1928 i Fredensborg, bgr. 22 s. M. i Humlebæk, Besidderinde af det 2.

## Castenschiold-Castenskiold.

Knuth-Buttlarske Fideikommis og Medbesidderinde af det Blomeske Fideikommis (g. 1<sup>o</sup> 26 Nov. 1873 m. Hofjægmester, Premierlieutenant Otto Ludvig August Balthazar Greve Danneskiold-Samsøe, f. 22 Juli 1841 † 23 Dec. 1896). (D.A.A. 1929, 231). — Børn: Fjerde Slægtled II.

### III.

#### **Kammerherre Joachim Melchior Grevenkop-Castenskiolds Børn med Thokla Mathilde Friherreinde Hochschild:**

1. **Carl Holten** til Hørbygaard (1890), f. 1 Dec. 1850 paa Hørbygaard, 1870 Student fra Sorø, 1876 Cand. polit., Forpagter af Hørbygaard, 1889 Hofjægmester, 1902 (8 April) Kammerherre, 1907 (3 Juni) R.\*, Medlem af Holbæk Amtsraad, Vicepræsident i Holbæk Amts økonomiske Selskab, Formand for Baroniet Løvenborgs Administrationskommission † 23 Jan. 1913 i Meran. Gift 3 Jan. 1883 m. Caroline (Lotti) Pauline Baronesse von Wernhardt (se S. 20).
2. **Lovise Emilie Cathrine** til Hørbygaard, f. 7 Juni 1853 paa Hørbygaard, dbt. 24 Aug. i Hørby, Overhofmesterinde hos Hds. Maj. Dronning Alexandrine, Stiftsdame i Vallø (N.K.M.) (N.O.H.D.) † 30 Sept. 1935 paa Hørbygaard.
3. **Johan Vilhelm**, f. 8 Maj 1855 paa Hørbygaard, 1875 Student fra Roskilde, 1881 Cand. polit., s. A. Volontær i Finansministeriet, 1883 Gesandtskabsattaché i Stockholm, 1884 Volontær i Udenrigsministeriet, 1885 Assistent, 1886—87 fung. Legationssekretær i Paris, 1887 Attaché i Rom, 1888 Legationssekretær i St. Petersborg, Ministerresident ved det nederlandske, belgiske og luxemborgske Hof, 1892 (26 Maj) R.\*, 1904 (22 Marts) Kammerherre, 1907 (1 Maj) D.M., 1914 (11 Maj) C2, (B.Kr.1.) (N.O.N.1.) (R.St.Stan.2.\*) (S.V.2.2) (T.M.3.) (I.K.3.) (F.Æ.L.5.) † 22 Maj 1915 i Scheveningen. Gift 7 Juni 1880 i Rom med Comtesse Marie Madeleine Victoire de Mouy, f. 24 Jan. 1867 i Paris. [K.] — Søn: Fjerde Slægtled III.
4. **Henrik**, f. 23 Aug. 1862 paa Hørbygaard, 1880 Student, 1886 cand. jur., 1888 Volontær i Udenrigsministeriet og Kammerjunker, 1889 Assistent, 1890 fung. Legationssekretær i Stockholm, s. A. i St. Petersborg, 1894 i Berlin, 1897 (16 Okt.) R.\*, 1901 Legationssekretær i London, 1905 Gesandt i Christiania og (22 Nov.) Kammerherre, 1907 (1 Maj) D.M., 1910 Gesandt i Wien og Rom, 1912 i London, 1914 (11 Maj) C2, 1919 (23 Okt.) C1 † 28 Aug. 1921 i London; g. 1<sup>o</sup> 26 Febr. 1910 m. Anne Margrethe Comtesse Krag-Juel-Vind-Frijs, f. 11 Sept. 1888 † 12 Jan. 1917 i London; 2<sup>o</sup> 29 Okt. 1920 m. Elisabeth Comtesse Ahlefeldt-Laurvigen, f. 31 Juli 1889.

### IV.

#### **Kammerherre Casper Holten Grevenkop-Castenschiolds Børn med Cathrine Marie Louise Jensen:**

1. **Jacobine**, f. 2 April 1838 i Kbhvn. † 2 Okt. 1910 i

## Castenschiold-Castenskiold.

- Kbhvn.; g. 17 Okt. 1857 paa Hagedstedgaard m. Kammerherre, Kultusminister, Museumsdirektør, Dr. phil. Jens Jacob Asmussen Worsaae, f. 14 Marts 1821 i Vejle † 15 Aug. 1885 paa Hagedstedgaard.
2. **Alvilde**, f. 23 Juli 1839 paa Lille Frederikslund † 19 Juni 1930 i Fredensborg; g. 19 Maj 1867 paa Hagedstedgaard m. Branddirektør Carl Henrik Vilhelm Thuerecht Castenschiold (S. 28).
  3. **Caroline**, f. 23 Okt. 1840 paa Lille Frederikslund † 18 April 1875 i Kolding; g. 9 Dec. 1873 i Kbhvn. m. Kammerjunker, Herredsfoged Christian Frederik Tillisch, f. 18 Juli 1833 i Aabenraa † 20 Maj 1900 i Kolding (g. 2<sup>o</sup> 20 Maj 1877 m. Sophie Caroline Skeel, f. 22 Jan. 1835 † 28 Dec. 1916).
  4. **Casper Holten Jens Peter** til Hagedstedgaard, f. 18 Juni 1845 paa Lille Frederikslund, 1873 Kammerjunker, 1908 (3 Juni) Kammerherre, Hofjægermester, 1918 (20 Aug.) R.\* † 29 April 1937 paa Hagedstedgaard. Gift 2 Juni 1873 i Fodsløtte Kirke med Augusta Sophie Elisabeth Schmidten, f. 14 Marts 1850 paa Brolykke † 21 Okt. 1899 paa Hagedstedgaard. — Børn: Fjerde Slægtled IV.
  5. **Cathrine Hansine (Nini)**, f. 11 Aug. 1850 paa Lille Frederikslund † 26 Dec. 1933 i Kbhvn.; g. 12 Okt. 1892 m. Kammerherre Georg Bull, f. 12 Nov. 1849 † 21 Marts 1940 i Kbhvn. (g. 1<sup>o</sup> m. Jørgine Mette Nielsine Benzon, f. 9 Marts 1854 † 25 Dec. 1887).

## Fjerde Slægtled.

### I.

#### **Kammerherre, Hofjægermester Hans Schack Helmuth Grevenkop-Castenskiolds Børn med Louise Frederikke Franciska Brockdorff:**

1. **Annette Caroline Frederikke**, f. 3 Dec. 1865 paa Lille Frederikslund, 1867 indskr. i Vallø † 25 Nov. 1896 i Kbhvn.
2. **Jørgen Adolph** til Store og Lille Frederikslund (1913—1929), f. 30 April 1868 paa Lille Frederikslund † 8 Dec. 1941 paa Frederikslund, Hofjægermester, Kammerjunker; g. 3 Sept. 1908 i Kirken Etoile, Paris, m. Olga Magnus (F.: Croomard M. og Caroline Christine Gran), f. 24 Okt. 1883 i Kbhvn., dbt. 3 Dec. (H.) (Ægteskabet opløst) [Ulricehamn]. — Børn: Femte Slægtled I.
3. **Frederik Helmuth**, f. 11 Juni 1869 paa Lille Frederikslund † 20 Nov. 1932 i Kbhvn., Lieutenant, Forpagter; g. 30 Okt. 1900 m. Helga Victoria Nielsen, f. 6 Jan. 1870. [K.]. — Børn: Femte Slægtled II.

## Castenschiold-Castenskiold.

### II.

#### **Kammerherre Johan Vilhelm Grevenkop-Castenskiolds Børn**

*af første Ægteskab med Henriette Margarethe Reinholdine Krag:*

1. Carl Vilhelm, f. 2 Maj 1868 paa Sophienborg, fra 1911 i Menton, 1927 Vicekonsul, 1942 R.<sup>9</sup>; g. 6 Dec. 1904 m. Emilie Frederikke Kathrine Jantzen, f. 13 Dec. 1857 † 18 Dec. 1938 i Menton (g. 1<sup>o</sup> m. Bagermester Vilhelm C. Lorentzen).
2. Vilhelm, f. 2 Aug. 1869 paa Sophienborg † 13 Juni 1886, druknet paa Esrom Sø, bgr. i Humlebæk.
3. Emmy, f. 27 Maj 1871 paa Sophienborg, 1873 indskr. i Vallø † 9 Aug. 1875 paa Ørkerød i Norge, bgr. i Humlebæk.
4. Henriette Margrethe, f. 13 Nov. 1878 paa Esromgaard, overord. Stiftsdame i Vallø. [Fredensborg.]

### III.

#### **Kammerherre, Ministerresident Johan Vilhelm Grevenkop-Castenskiolds Søn med Marie Madeleine Victoire Comtesse de Mouy:**

*Christian Erik Carl Melchior Vilhelm*, f. 27 Aug. 1892 i Berlin, Museumsinspektør ved Carlsberg-Museet, g. 1<sup>o</sup> 19 Juni 1916 m. Germaine Rosier, f. 19 Juli 1892 i Fontainebleau (Ægteskabet opløst) [Algier]; 2<sup>o</sup> m. Gurli Hildegaard Hansen, f. 16 Dec. 1893 i Kbhvn. [K.]. — Børn: Femte Slægtled III.

### IV.

#### **Kammerherre, Hofjærgermester Casper Holten Jens Peter Grevenkop-Castenskiolds Børn med Augusta Sophie Elisabeth Schmidten:**

1. Ada, f. 6 April 1875 paa Hagedstedgaard † 12 April smst.
2. Addine Cathrine Juliane til Hagedstedgaard, f. 24 Marts 1878 paa Hagedstedgaard, dbt. 31 Maj i Hagedsted K.; g. 19 Maj 1908 paa Hagedstedgaard med Baron Vilhelm Lerche til Astrup, f. 13 Aug. 1857 paa Birkendegaard † 26 Jan. 1916 paa Hagedstedgaard (D.A.A. 1934 II, 81). [Hagedstedgaard pr. Maarsø.]
3. Casper Holten Magnus, f. 28 Okt. 1883, exam. jur., Sekondlieutenant † 18 Marts 1922 i Argentina.

## Femte Slægtled.

### I.

#### **Hofjærgermester Jørgen Adolph Grevenkop-Castenskiolds Børn med Olga Magnus:**

1. Louise Annette, f. 25 Sept. 1908 paa Skovridergaarden, Store Frederikslund, indskr. i Vallø, 1929 Stu-

## Castenschiold-Castenskiold.

- dent, 1935 Filosofikum; g. 9 Febr. 1935 m. Philipp Heinrich Theodor Franz de Paula Maria Greve Gudenus til Waidhofen, f. 19 Dec. 1905. [Waidhofen a. d. Thaya, Østrig.]
2. **Jørgen Adolph**, f. 1 Dec. 1910 paa Frederiksberg, Sekondlieutenant ved Gardehusarregt., g. 18 Okt. 1934 paa Charlottenlund Raadhus m. Gertrud Agnete Fensbo, f. 7 Dec. 1906 paa Frederiksberg.
  3. **Erik Wilhelm** til Grevenkop Godser (1935), f. 7 Sept. 1914 i Kbhvn., g. 14 April 1942 i Malmø med Ulrika Fanny Eleonore Grevinde Wachtmeister af Johannishus, f. 29 Jan. 1922 i Malmø. [Store Frederikslund ved Slagelse.]

### II.

#### **Frederik Helmuth Grevenkop-Castenskiolds Børn med Helga Victoria Nielsen:**

1. **Helmuth Victor**, f. 3 Aug. 1901 i Kbhvn., g. 31 Juli 1925 m. Tilita Brøndum, f. 20 Juli 1901 [Nairobi, Kenya Col., Britisk Østafrika.] — Datter: Sjette Slægtled.
2. **Frederik Adolph Harry**, f. 19 Nov. 1906 i Kbhvn., Grosserer; g. 11 Marts 1936 m. Tove Rosenørn, f. 9 Juli 1915 i Kbhvn. [K.]

### III.

#### **Christian Erik Carl Melchior Wilhelm Grevenkop-Castenskiolds Børn**

*af første Ægteskab med Germaine Rosier:*

1. **Johan Wilhelm Henrik**, f. 19 Marts 1920 i Algier.
2. **Roland Carl Melchior**, f. 12 Nov. 1924 i Algier.

### Sjette Slægtled.

#### **Helmuth Victor Grevenkop-Castenskiolds Datter med Tilita Bryndum:**

**Bente**, f. 5 April 1927 i Hørsholm. (Vallo).



### III.

## Den yngre Linje Castenschiold — Borreby Linjen.

(S. 7).

### Første Slægtled.

*Joachim Melchior Holten Castenschiold* til Valbygaard (1774—76) og Borreby (1783), f. 1743 i Kbhvn., dbt. 2 Nov. s. A. (TR), 1760 Kornet ved slesvigske Rytterregt., 1761 Ritmester og Kompagnichef ved 2. jyske Rytterregt., 1763 Sekondkapt. ved sjæll. gev. Dragonregt., 1766 kar. Sekondmajor, 1771 Eskadronchef, eskorterede 1772, 17 Jan. Dronning Caroline Mathilde til Kronborg, Oberstltnt. og s. A. Major ved Livgarden t. H., 1773 Generaladjutant, 1774 Kammerherre, 1777 kar. Oberst med Anc. fra 1774, 1779—81 ved den preussiske, franske og østerrigske Armé, 1784 Oberstltnt. og Kommandør for Livgarden t. H., 1787 Generalmajor af Kav., 1788 Brigadechef, 1789 tillige Chef for sjæll. Rytterregt., 1790 (30 Juli) hvid Ridder, 1798 afgaaet som Kommandør for Garden, men vedblev som Chef for sjæll. Rytterregt., 1802 Generalltnt. med Anc. af 1789, 1807 komm. General paa Sjælland udenfor Kbhvn. og Kronborg, organiserede Landeværnet (Fægtingen ved Køge 29 Aug.), 1808 Generals Anc., 1809 afsk. m. Generals Kar. † 6 April 1817 paa Borreby, bgr. i Magleby. Gift 14 Dec. 1781 i Kbhvn. (TR) m. Elisabeth Behagen (F.: Etatsraad, Agent Gisbert B. og Charlotte Wasserfall), f. 6 Febr. 1758 i Kbhvn., dbt. 10 s. M. (TR) † 25 Febr. 1828 paa Borreby, bgr. i Magleby. — Børn:

### Andet Slægtled.

1. *Henrich Gisbert* til Straarupgaard, N. Tyrstrup H. (1814—23) og Borreby (1818), f. 30 Jan. 1783 i Kbhvn., dbt. 13 Febr. (TR), 1787 Kornet à la suite ved Livgarden t. H., 1789 Sekltnt. à la suite i sjæll. Rytterregt., 1794 kar. Premltnt., 1800 virk. Premltnt., 1801 Student og kar. Ritmester, 1803 Ritmester II, 1810 Ritmester I og Eskadronchef, 1812 res. Majors Kar., 1813 kar. Major, tillige ved Remontekommissionen (1813—19), 1815 à la suite ved sjæll. Rytterregt., 1820 virk. Major ved sjæll. Lansénérregt., 1824

## Castenschiold-Castenskiold.

- kar. Oberstltnt., 1826 (22 Maj) Kammerherre, 1829 virk. Oberstltnt., 1833 kar. Oberst, 1835 (24 Okt.) R.<sup>o</sup>, 1838 virk. Oberst og Chef for holstenske Lansénérregt., 1841 (10 Juni) D.M., 1842 Generalmajor og Chef for 2 Kavalleribrigade, 1845 (28 Juni) C<sup>2</sup>, 1849 afsk. † 1 Juli 1856 i Skelskør, bgr. i Magleby. Gift 1<sup>o</sup> 9 Nov. 1804 paa Frederikslund m. Augusta Frederikke Castenschiold, skilt 1827 (S. 9); 2<sup>o</sup> 14 Juni 1828 i Næstved m. Anna Margrethe Wegener (F.: Kammerherre, Oberst Carl Ludvig W. og Anna Margrethe Röttger), f. 13 Aug. 1808 i Wedel † 31 Aug. 1875 i Næstved, bgr. i Magleby. — Børn: Tredje Slægtled I.
2. **Johan Carl Thuerrecht** til Straarupgaard (1823—24), f. 14 Juni 1787 paa Borreby, dbt. 7 Juli (TR), 1803 Student fra Herlufsholm, 1804 Hofjunker, 1806 cand. jur., 1807 Auskultant i Rentekammeret, 1808 Kammerjunker, 1810—19 Amtmand i Islands Sønderamt, 1813—19 Stiftamtmand paa Island, 1821 konst., og 1822 virk. Stiftamtmand i Ribe Stift og Amtmand i Ribe Amt, 1824 (16 Maj) Kammerherre, 1828 Stiftamtmand i Aalborg Stift og Amtmand i Aalborg, s. A. (1 Nov.) R.<sup>o</sup>, 1836—42 Stiftamtmand i Fyens Stift og Amtmand i Odense Amt, 1836 (28 Okt.) D.M. † 30 Jan. 1844 i Odense. Gift 23 Aug. 1823 paa Christiansdal med **Frederikke Louise Wilhelmine Rigsgravinde Lüttichau** (F.: Kammerherre Christian Frederik Tønne Rigs greve L. til Aakjær og Dybvad og Karen von Benzon), f. 16 Febr. 1797 i Braunschweig † 17 Maj 1836 i Aalborg. — Børn: Tredje Slægtled II.
3. **Elisabeth**, f. 30 Marts 1792 paa Borreby, dbt. 12 April (T.R.) † 4 Sept. 1883 i Kbhvn., bgr. i Rørup; g. 13 August 1814 paa Borreby m. Kammerherre, Stiftamtmand Hans Vilhelm Cederfeld de Simonsen til Stamhuset Erholm og Søndergaarde, f. 10 Juli 1777 paa Erholm † 5 Maj 1837 i Odense, bgr. i Rørup K.

## Tredje Slægtled.

### I.

#### **Generalmajor Henrich Gisbert Castenschiolds Børn**

*af første Ægteskab med Augusta Frederikke Castenschiold:*

1. **Adolph Frederik Holten** til Borreby (1832, Skøde 1840), f. 13 Sept. 1805 i Slagelse, 1822 Student, 1827 cand. jur., Medlem af Sorø Amtsraad † 29 April 1865 paa Borreby, bgr. i Magleby, Mindestøtte for ham rejst af Godsets Bønder i Borreby Have. Gift 10 Nov. 1833 i Kbhvn. m. **Else Marie Olsen** (F.: Etatsraad, Professor Notarius publicus Hans Gotsche O. og Elisabeth Dorothea Balle), f. 8 Febr. 1805 i Kbhvn. † 20 Febr. 1888 i Frederiksberg, bgr. i Magleby (g. 1<sup>o</sup> 9 Aug. 1827 m. Premierlieutenant i Søetaten Hans Jacob Hansen, f. 5 Okt. 1797 paa Ødemark † 23 Marts 1830 i Toulon). — Børn: Fjerde Slægtled I.

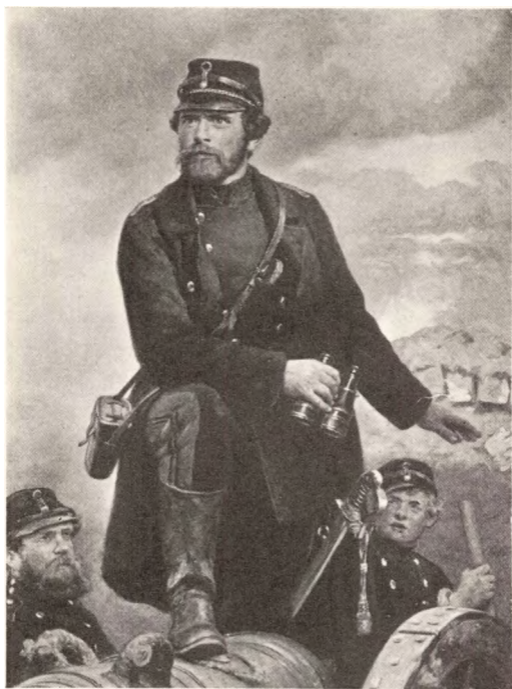

PREMIERLIEUTENANT, KAMMERHERRE  
CARL VILHELM BEHAGEN CASTENSCHIOLD  
TIL BORREBY  
1837—1919



KARINE LUCIE SOPHIE CASTENSCHILD

FØDT SCAVENIUS

1844–1920

GIFT MED PREMIERLIEUTENANT, KAMMERHERRER

CARL VILHELM BEHAGEN CASTENSCHILD





DISTRIKTLÆGE  
LORENTZ VILHELM CASTENSCHILD  
1807–1903



OBERST  
GOTTLÖB CARL JOACHIM MELCHIOR HOLTEN CASTENSCHILD  
1832–1901



*Det trøster mig – min Skjyge  
er blandt Eder!*

STIFTAMTMAND, KAMMERHERRE  
JOHAN CARL THUERECHT CASTENSCHILD  
TIL STRAARUPGAARD  
1787–1844



OBERST  
JOHANNES GOTTLÖB GREVENKOP  
1700--1764





**SOPHIE AMALIE DE BOYSETT**

**1714–1762**

**GIFT MED OBERST JOHANNES GOTTLÖB GREVENKOP**

## Castenschiold-Castenskiold.

2. **Lorentz Vilhelm**, f. 17 Jan. 1807 i Slagelse, 1824 Student fra Slagelse, 1828—33 Kandidat ved Alm. Hospital, 1830 kirurg. Examen, 1831 Epidemilæge i Hellestrup ved Holbæk, 1833—39 Læge ved den militære Højskole, 1836 kar. Regimentskirurg, 1839 Distriktslæge i Næstved, Læge ved Præstø Amts Sygehus og Tvangsarbejdsanstalten i Næstved, 1869 konst. Fysikus i søndre sjællandske Fysikat, 1869—79 Læge paa Herlufsholm, 1873 (27 Dec.) R.<sup>o</sup>, 1879 Afsked † 23 Juni 1903 i Kbhvn., bgr. i Næstved. Gift 21 Nov. 1840 paa Borreby m. Vilhelmine Charlotte Elisa Olsen (Søster til ovennævnte), f. 6 Febr. 1809 i Kbhvn. † 29 Juni 1887 i Kbhvn., bgr. i Næstved. — Børn: Fjerde Slægtled II.
3. **Elisabeth Johanne Cæcilie**, f. 10 Nov. 1809 i Slagelse † 23 Dec. 1889 i Kbhvn., bgr. i Magleby.

*af andet Ægteskab med Anna Margrethe Wegener:*

4. **Gottlob Carl Joachim Melchior Holten**, f. 17 Aug. 1832 paa Borreby, 1851 Sekltnt. ved 4. Drag.-Regt., 1862 ved 2. Drag.-Regt., 1863 kar., 1864 virk. Premltnt., s. A. Forpostadj. i Dannevirke- og Dybbølstillingen, s. A. (27 Juni) R.<sup>o</sup>, 1867 ved 4. Drag.-Regt., 1873 Ritmester ved 2. Drag.-Regt., 1878 E.M.2., 1881 Medlem af Remontekommissionen, 1883 Oberstltnt. og Formand for samme, 1887 Chef for 5. Drag.-Regt., s. A. Oberst, 1888 (8 April) D.M., 1890 til Raadighed for 1. Generalkommando, 1892 afsk. og (9 Sept.) C<sup>2</sup> † 12 April 1901 i Kbhvn., bgr. i Magleby. Gift 1 Nov. 1861 i Skelskør m. Marie Margrethe Frederikke Hertz, f. 18 Aug. 1838 i Slesvig † 14 Marts 1897 i Kbhvn., bgr. i Magleby. — Børn: Fjerde Slægtled III.

## II.

### **Stiftamtmand Johan Carl Thuerecht Castenschiolds Børn med Frederikke Louise Wilhelmine Rigsgrøvinde Lüttichau:**

1. **Caroline Antoinette Cathrine Elisabeth**, f. 27 Okt. 1824 i Ribe † 13 Juli 1879 i Holbæk; g. 5 Febr. 1870 i Kbhvn. m. Kammerherre, Overpræsident i Kbhvn. Carl Ludvig Adolph Benzon, f. 18 Nov. 1823 paa Christiansdal † 29 Dec. 1891 i Kbhvn. (g. 1<sup>o</sup> 2 Juni 1853 m. Georgette de Falsen, f. 24 Sept. 1832 † 10 Aug. 1863, 3<sup>o</sup> se ndfr.).
2. **Joachim Melchior Holten Thuerecht**, f. 21 Maj 1826 i Ribe, 1858—73 Lærer ved Blindeinstituttet † 29 Jan. 1910 i Hellerup, bgr. paa Garnisons Kirkegaard. Gift 21 Febr. 1881 i Kbhvn. m. Charlotte Anastasia Pihlgren, f. 1 Maj 1824 i Söderhamn † 5 Jan. 1906 i Kbhvn., bgr. paa Garnisons Kirkegaard. Ægtefællerne har stiftet »Joachim og Charlotte Castenschiolds Legat for trængende Blinde«.
3. **Frederikke Louise Wilhelmine**, f. 10 Juni 1831 i Aalborg, indskr. i Vallø † 30 Jan. 1920 i Kbhvn.; g. 21

## Castenschiold-Castenskiold.

Jan. 1880 paa Aggersvold m. Kammerherre, Overpræsident Carl Ludvig Adolph Benzon.

4. **Carl Henrik Vilhelm Thuerrecht**, f. 14 Maj 1835 i Aalborg; 1853 Sekltnt. ved 8. Bataillon, 1856 ved 2. Drag.-Regt., 1858 ved 3. Drag.-Regt., 1864 kar. og 1867 virk. Premltnt., afsk. 1868, 1872—1904 Branddirektør i Slagelse, 1875 Kammerjunker, 1887 kar. Ritmester † 9 April 1908 i Kbhvn., bgr. paa Garnisons Kirkegaard. Gift 19 Maj 1867 i Hagested m. Alvide Grevenkop-Castenschiold (se S. 22). — Døtre: Fjerde Slægtled IV.

## Fjerde Slægtled.

### I.

#### **Cand. jur. Adolph Frederik Holten Castenschiolds Børn med Else Marie Olsen:**

1. **Hans Henrik August Holten**, f. 29 Juli 1834 paa Borreby, 1855 Student fra Sorø, 1860 Cand. polit. † 27 Maj 1867 paa Aggersvold, bgr. i Magleby; g. 25 Juni 1864 i Holbæk m. Julie Sophie Antoinette Uldall, f. 16 Dec. 1841 i Holbæk † 11 Dec. 1914 i Frederiksberg, bgr. paa Solbjerg Kirkegaard. — Søn: Femte Slægtled I.
2. **Carl Lorenz Vilhelm**, f. 17 Jan. 1836 paa Borreby † 10 Maj s. A., bgr. i Magleby.
3. **Carl Vilhelm Behagen** til Borreby (1867), f. 14 Febr. 1837 paa Borreby, 1861 cand. polyt., 1862 Sekltnt. i Artilleriets Krigsreserve, 1864 Kommandør i Dybbøl Skanse Nr. 2, s. A. (17 April) R.<sup>o</sup>, 1865 i Artilleriets Linje, 1866 à la suite, 1867 Premltnt. udf. Nr., 1869 afsk., 1878 E.M.2., Landvæsenskommissær, 1886 (16 April) Kammerherre, 1887 (24 Okt.) D.M., 1889—97 Præsident i det kgl. Landhus-holdningsselskab, 1897 (11 Sept.) C<sup>2</sup>, 1907 Æresborger i Skelskør, 1889 Æresøverste i Københavns Forsvarsbrøders Selskab, Æresmedlem af Slagelse Vaabenbrødreafdeling og i Danmarks Vaabenbrødre Afdeling, 1907 (11 Febr.) C<sup>1</sup>, 1914 (18 April) F.M.1. † 23 Juli 1919 paa Borreby, bgr. i Magleby. Gift 26 Oktober 1867 i Tjæreby K. m. Karine Lucie Sophie Scavenius, f. 30. Aug. 1844 paa Basnæs † 31 Jan. 1920 paa Borreby, bgr. i Magleby. — Børn: Femte Slægtled II.
4. **Anne Marie Elisabeth**, f. 24 Aug. 1838 paa Borreby, 1903 Stiftsdame i Vallø † 8 Juli 1923 i Frederiksberg, bgr. i Magleby.
5. **Adolph Frederik Holten** til Ussinggaard (1873), f. 6 April 1842 paa Borreby, 1860 Student, 1865—72 Forpagter af Sophienholm, 1869 Kammerjunker † 11 Marts 1896 i Vordingborg, bgr. i Magleby. Gift 23 Sept. 1864 paa Tølløse m. Sigismunda Steinmann, f. 17 Juli 1842 † 1 Febr. 1907 i Christiania. — Børn: Femte Slægtled III.

## Castenschiold-Castenskiold.

### II.

#### **Distriktslæge Lorentz Vilhelm Castenschiolds Børn med Vilhelmine Charlotte Elisa Olsen:**

1. *Gustav Hans Henrik Holten*, f. 16 Okt. 1841 i Næstved, 1861 Student fra Herlufsholm, 1868 cand. jur., 1870 Volontær i Landsover- samt Hof- og Stadsretten, 1879 Assistent i Gældscommissionen, 1897 Kontorchef † 9 Maj 1902 i Kbhvn. Ugift.
2. *Anna Maria Elisabeth Antoinette*, f. 5 Aug. 1850 i Næstved † 12 Juli 1913 paa Gunderslevholm; g. 22 Juli 1869 i Næstved m. Kammerherre Johan Thomas Oluf Neergaard til Gunderslevholm, f. 15 Aug. 1834 paa Rindomgaard † 15 Juli 1921 paa Gunderslevholm, begge bgr. paa Gunderslev Kirkegaard.

### III.

#### **Oberst Gottlob Carl Joachim Melchior Holten Castenschiolds Børn med Marie Margrethe Frederikke Hertz:**

1. *Henrik Gysbert*, f. 22 Okt. 1862 i Slagelse † 26 Maj 1938 i Hamborg, Civilingeniør; g. 4 Aug. 1900 i London m. *Margrethe Augusta Hennings*, født Meinert, f. 11 Maj 1867. — Datter: Femte Slægtled IV.
2. *Margrethe Frederikke Elisabeth*, f. 24 Juli 1864 i Skelskør; g. 2 Maj 1888 i Randers m. Kapitajn af Artilleriet *Hans Georg Koefoed Bruun*, f. 16 Dec. 1855 i Hjørring † 27 Juli 1938 i Kbhvn., bgr. paa Garnisons Kirkegaard. [K.]
3. *Anna Margrethe*, f. 19 Juli 1866 i Næstved; g. 28 Sept. 1890 i Randers m. Ritmester *Carl Peter Wahl*, f. 18 Marts 1858 paa Raadegaard † 15 Maj 1935 i Kbhvn., bgr. i Frederiksberg. [K.]
4. *Johan Lorentz*, f. 25 Aug. 1868 i Næstved, 1886 Telegrafassistent, 1912 Regnskabsfører i St. Nordiske Telegraf-selskab (Newcastle, Nysted, Göteborg, Thorshavn), afsk. 1919 † 31 Marts 1924 i Fredensborg, bgr. i Asminderød. Gift 15 Okt. 1896 i Kbhvn. m. *Paula Bertelsen*, f. 23 Nov. 1872. [K.] — Børn: Femte Slægtled V.

### IV.

#### **Ritmester Carl Henrik Vilhelm Thuerecht Castenschiolds Døtre med Alvilde Grøvenkop-Castenschiold:**

1. *Frederikke Marie Louise*, f. 5 Aug. 1868 i Aarhus, 1917—27 Hofdame hos Dronning (Enkedronning) Louise, Stiftsdame i Vallø † 13 Juni 1940 paa St. Josefs Hospital, bgr. i Kbhvn., Garnisons Kirkegaard.
2. *Elisabeth Anna Alvilde*, f. 21 Aug. 1869 paa Valsøllillegaard, 1936 Stiftsdame i Vallo. [Vallø.]

## Castenschiold-Castenskiold.

### Femte Slægtled.

#### I.

#### **Hans Henrik August Holten Castenschiolds Søn med Julie Sophie Antoinette Uldall:**

*Holten* Frederik, f. 12 Marts 1865 paa Borreby, 1883 Student, 1886 Sekltnt. og s. A. Premltnt. ved 2. Drag.-Regt., 1888—90 i Officersskolens Generalstabsklasse, 1890 Kammerjunker, 1892 ved Generalstaben (Adjutant ved 2. Generalkommando), 1896 ved 4. Drag.-Regt., 1899 ved 2. Drag.-Regt. (Skoleforstander), 1901 Ritmester og Eskadronchef ved samme Regt., 1903 til Generalstaben, 1904 Adjutant hos Hs. kgl. Højhed Prins Christian (Kronprins fra 29 Jan. 1906), samtidig tjenstgørende i Generalstaben og Lærer i Taktik paa Rideskolen, M.Gr.4.<sup>o</sup>, R.St.Stan.2., 1905 (8 April) R.<sup>o</sup>, Pr.Kr.2., 1906 M.V.Kr.4.a., s. A. Oberstlieutenant og Chef for 3. Drag.-Regt., 1909 til Generalstaben (Stabschef ved 2. Generalkommando), 1910 (21 Jan.) D.M., 1911 6 Ugers Tjeneste ved det preussiske Drag.-Regt. König Albert von Sachsen Nr. 10 i Allenstein, 1912 S.Sv.2.<sup>2</sup> (attacheret Hertugen af Vestergötland), 1913 (15 April) Generalmajor og Chef for 2. Division, M.V.Kr.2.a. (attacheret Storhertugen af Mecklenburg-Schwerin), s. A. (16 Okt.) Generalinspektør for Rytteriet, 1923—29 tillige Chef for Landstormen og fra 1926 tillige Kommandant i Kbhvn., 1914 (20 Jan.) C<sup>2</sup>, 1920 (18 April) C<sup>1</sup>, F.Æ.L.3., 1921 S.Sv.2.<sup>1</sup>, 1922 Formand for Idrætsmærkets Bestyrelse, Formand for Dansk Idrætsforbund (—1941), Æresmedlem af samme, 1923—25 Formand for Danmarks olympiske Komité, Æresøverste i Selskabet »De danske Forsvarsbrødre«, 1926 F.Hv.R.1. (attacheret Præsident Rehlander), 1928 B.L.2., 1929 (26 Sept.) Kammerherre, 1930 Afsked, 1932—39 Formand i Københavns Understøttelsesforening, 1937 (24 Maj) S.K.\* Gift 8 Maj 1891 i Odense m. Carry Elisabeth Fugl, f. 19 Febr. 1869 i Vordingborg. [K.] — Børn: Siette Slægtled I.

#### II.

#### **Kammerherre Carl Vilhelm Behagen Castenschiolds Børn med Karine Louise Sophie Scavenius:**

1. *Bertha* Henriette Marie til Hesselagergaard (1904), f. 29 Juli 1868 paa Borreby, g. 9 Nov. 1888 i Kbhvn. (G.) m. Kammerherre, Kapitain Vilhelm Carl Anna Otto Gunnar Axel Baron Blixen-Finecke, f. 21 Juni 1863 † 7 Juli 1942. [Hesselagergaard pr. Hesselager.]
2. Marie Elisabeth, f. 6 Juni 1872 paa Borreby † 3 Aug. s. A. smst., bgr. i Magleby.
3. Adolf Frederik *Holten* til Gl. Ryomgaard (1902—14), Overgaard (1910—23) og Borreby (1919), f. 26 Maj 1874 paa Borreby; 1892 Student, 1896 cand. mag., 1906 Hofjægermester; g. 1<sup>o</sup> 17 Juli 1906 i Holsteinborg Kirke m. Estrid Ingeborg Comtesse Holstein, f. 27 Nov.

## Castenschiold-Castenskiold.

1887, skilt; (g. 2<sup>o</sup> Okt. 1920 m. Lieutenant Tyge Alexander Bech til Iisgaard, f. 12 Juni 1887); 2<sup>o</sup> 1920 i Asminderød Kirke m. Marie Louise Castenschiold (se ndfr.). [Borreby.] — Børn: Sjette Slægtled II.

### III.

#### **Kammerjunker Adolf Frederik Holten Castenschiolds Børn med Sigismunda Steinmann:**

1. Frederik (*Fredy*) Adolf Holten, f. 15 Juli 1865 paa Sophienholm, 1885 Sekltnt. i Artilleriet, 1888 Prltnt. ved 5. Drag.-Regt., 1890 ved 4. Drag.-Regt., afsk. 1892 † 26 Aug. 1893 i Clermont-Ferrand.
2. *Sigismund* Frantz til Ussinggaard (1896—1918), f. 30 Juli 1870 paa Sophienholm † 23 Okt. 1935 paa Brande Sygehus, bgr. i en Gravhøj ved Harrildsgaard (Eistrupholm).
3. *Axel* Henrik til Ussinggaard (1918—22) og Harrildsgaard (1916), f. 11 Maj 1872 paa Sophienholm; g. 1<sup>o</sup> 11 Febr. 1914 m. Ellen Groothoff, f. 1 Juni 1890, skilt 1931 (g. 2<sup>o</sup> m. Poul H. Dons); 2<sup>o</sup> 30 Jan. 1938 i Eistrupholm m. Ingrid Elise Poulsen, f. 31 Jan. 1909 (Harrildsgaard ved Eistrupholm).

### IV.

#### **Henrik Gysbert Castenschiolds Datter med Margarethe Augusta Hennings, født Meinert:**

Marie Gottlobine Ernestine Henriette Bertha, f. 11 Maj 1901, g. i Hamborg m. Dr. med. Jan Hamkens. [Hamborg.]

### V.

#### **Johan Lorentz Castenschiolds Børn med Paula Bertelsen:**

1. *Margrethe* Ebba, f. 19 Juli 1897 i Göteborg; g. 7 Sept. 1918 i Asminderød K. m. Fuldmægtig i Forsikrings-selskabet »Danmark« Holger Sinding, f. 12 Jan. 1887. [K.]
2. *Christian Holten* Frederik, f. 6 Marts 1899 i Göteborg, Fabrikant; g. 1<sup>o</sup> 9 Sept. 1922 i Buenos Aires m. Marie Uldall, f. 18 Aug. 1897, skilt 1937 (g. 2<sup>o</sup> m. Jægermester Erhardt Sparre-Ulrich); 2<sup>o</sup> 1937 m. Ingeborg Nyboe-Jørgensen, f. 25 Marts 1912 i Vejle (g. 1<sup>o</sup> m. Ingeniør Carl Holmberg, skilt). [K.]
3. *Marie Louise*, f. 23 Febr. 1901 i Göteborg; g. 1920 m. Hofjægermester Adolf Frederik Holten Castenschiold til Borreby (se ovfr.).

## Sjette Slægtled.

### I.

#### **Generalmajor Holten Frederik Castenschiolds Børn med Carry Elisabeth Fugl:**

1. *Henrik* Holten, f. 2 Juli 1892 i Aarhus, 1912 Stu-

## Castenschiold-Castenskiold.

dent, 1921 ved Dansk Industri Syndikat, 1933 Kontorchef ved samme; g. 15 Okt. 1919 m. Bertha Comtesse Moltke, f. 3 Aug. 1891 paa Nørager. [Klampenborg]. — Børn: Syvende Slægtled I.

2. *Elisabeth*, f. 25 Okt. 1895 i Aarhus, Afdelingsleder paa den kgl. Porcellænsfabrik, 1938 overordentlig Stiftsdame i Vallø. [K.]

### II.

#### **Hofjægermester Adolf Frederik Holten Castenschiolds Børn**

*af første Ægteskab med Estrid Ingeborg Comtesse Holstein:*

1. *Carl Christian Henrik*, f. 10 Juli 1907 paa Ryomgaard, Forpagter af Østerhovedgaard ved Skelskør, 1939 Seklnt. ved Gardehusarregt.; g. 18 Okt. 1933 i Lyngby Kirke m. *Karen Margrethe Thomsen*, f. 18 Juni 1914. [Østerhovedgaard.] — Børn: Syvende Slægtled II.
2. *Erik*, f. 5 Juli 1911 paa Overgaard. [Lyngby.]
3. *Karin Lisa*, f. 4 April 1914 paa Overgaard; g. 15 Sept. 1934 i Kbhvn. m. Arkitekt *Torben Henrik Beeken*, f. 11 Sept. 1908. [K.]

*af andet Ægteskab med Marie Louise Castenschiold:*

4. *Anne Marie*, f. 4 Juni 1921 paa Overgaard; g. 12 Dec. 1939 i Borreby Kapel m. *Kresten Frederik Adam Greve Scheel* til Rugaard, f. 4 Febr. 1915. [Rugaard.]

### III.

#### **Christian Holten Frederik Castenschiolds Børn**

*af andet Ægteskab med Ingeborg Nyeboe-Jørgensen:*

1. *Joachim Holten*, f. 30 Sept. 1937 i Kbhvn.
2. *Charlotte*, f. 25 Febr. 1939 i Kbhvn.

## Syvende Slægtled.

### I.

#### **Kontorchef Henrik Holten Castenschiolds Døtre med Bertha Comtesse Moltke:**

1. *Anne Louise*, f. 21 April 1922 i Frederiksberg, 1940 Student. [Vallø.]
2. *Elsebet Marie*, f. 30 Nov. 1923 i Klampenborg, 1942 Student. [Vallø.]

### II.

#### **Carl Christian Henrik Castenschiolds Børn med Karen Margrethe Thomsen:**

1. *Carl Henrik*, f. 21 Marts 1934 paa Østerhovedgaard.
2. *Marlene Elisabeth*, f. 23 Juli 1936 paa Østerhovedgaard.
3. *Ivar Christian Holten*, f. 20 Juni 1942 paa Østerhovedgaard.



## Dosenrode. †

Slægten Dosenrode, der maa regnes blandt de ældste Adelsletter i Holsten, har givet Navn til sit Stamsæde Dosenrode (l. v. s. Dosos Ryd) i Bovenau Sogn, Nordøst for Rendsborg, hvor den opførte et Stenhus. I 1554 kom Bertram Seved, efter at Slægten Dosenrode forlængst var uddød, i besiddelse af Gaard og Gods. Han nedlagde den tilliggende landsby Dosenrode og byggede i Stedet for det gamle Aaningshus østlig for samme et nyt, kaldet Osterrade.

Slægtens Skjold er skraadelt med tre Tinder (Trappesnit), og man har derfor tidligere antaget den for at være vaabenbeslægtet med Ætten Reventlow, hvilket dog er højst ivlsomt, idet denne sidste i sit Vaaben fører en Murtinde med glat Rand.

Familienavnet Dosenrode kan følges gennem to Aarhundreder, fra dets første Optræden i 1283 til dets sidste Bærer, der senest forekommer i 1476.

## Stamrække.

Hr. **O t t o**, var 1283 til Vitterlighed (Otto de Dosenrodhe miles) ved Grev Gerhards Overdragelse af en Tiende i Landsbyen Bielefeldt til Klostret i Neumünster, 1304 Vidne for greve Henrik og betegnes sammen med Broderen **L e o** som reuens castellani; var 1316 Medlover for Junker Johan af Olsten.

Hr. **M a r k v a r d** (Marquardus de Dosenrodhe, miles) var 93 til Vitterlighed for Greve Henrik af Holsten.

Hr. **J o h a n n e s** (Johannes de Dosenrode, miles) var 1330 Medlover for Hr. Hartvig Reventlow.

**O t t o**, »sacerdos«, medbeseglede 1328 den af Greverne Gerhard og Giselberts til Mariegildet i Rendsborg udstedte Be-



## Dosenrode.

villing paa Oprettelsen af et Vikari, 1330 »presbyter et capellanus dilectus Gerhardi comitis Holsatiæ« indsat til Præst ved det af Greven til St. Nicolaus' Ære indstiftede Kapel udenfor Rendsborgs Porte, 1340 til Vitterlighed for Greverne af Holstens Konfirmation af et Vikari ved Sognekirken i Rendsburg.

Sivert (Syvard Dosenrode ein knecht) var 1359 til tro Haand for Greverne Henrik og Adolf af Holsten, 1362 nærværende i Lübeck ved Forhandlingerne angaaende Grev Adolfs Højhedsret over Hamborg, 1364 sammen med Wulf Rixtorp til tro Haand for Greverne Henrik og Claus ved deres Forlig med Hr. Henrik Reventlows Arvinger om Slottet Tielenburg, som Sivert derefter skal have indehaft, medbeseglede 1365 (7 Juli) Forliget i Kolding mellem Kong Valdemar og Grev Gerts Sønner Henrik og Claus (Segl), 1366 sammen med Markvard (Syfridus et Marquardus famuli dicti Dosenrode), Medlover for Hartvig af Westensee; nævnes 1367 (31 Marts) som Drost hos Greverne Henrik og Claus (dapiifer noster Syfridus Dosenrode famulus), udstedte s. A. (19 Okt.) paa sin Broder Markwards Vegne en Kvittering til Raadet i Itzehoe, medbeseglede 1368 Greverne Henrik og Claus og Hertugerne Albrecht, Heinrich og Magnus af Meklenborgs Forbund mod Kong Valdemar, 1369 Forliget mellem Greverne og Hr. Peder Iversen (Lykke), Hovedsmand paa Hindsgavl, 1376 (Syvert Dosenrod, ein knape), som den første af 16 Væbnere til tro Haand for Greverne Henrik, Claus og Adolf, bevidner 1382 (31 Marts) sammen med Kirkeherterne i Gettorp og Broager, at Bisp Johannes af Slesvigs Vikar til dem har overleveret Slottet Svavested og hele Bispedømmet til tro Haand, s. A. (19 Nov.). Medlover for Brødrene Marquard Rörland og Arnt von der Wisch; nævnes 1383 var 1390 Ridder (her Siwert Dozenrode, ridder), da han var til Vitterlighed for den mellem Greverne Claus, Gert (Hertug til Slesvig) Albert og Junker Henneke sluttede Fred med Greverne af Schauenburg, 1391 Medlover for Greverne (Ziuere Dosenrode, ridder), 1397 paa Bornhoved ved Landsdelingen 1398 til Vitterlighed for Hertug Gerhards Afstaaelse af Rude Skov til Flensborg, medbeseglede som hans Raadgiver 1399 (her Siuerd Dozenrode) til Vitterlighed ved Hertugens Udstedelse af Privilegierne for Slesvig Domkapitel, kvitterede 1401 Hr. Henrik von Ahlefeldt for 250 Mark lybsk paa Dronning Margrethes Vegne (Segl: S' SIFRIDI DOOZENRODI MILIT), 1408 Medlover for Otto Meinerstorp og hans Brødre nævnes 1413 i Danehofsdømmen som en af Hertuginde Elisabeths »complices«, medbesegler det 1417 udstedte Brev om Vaabenstilstanden mellem Hertug Henrik af Slesvig og Grev Henrik af Holsten og Kong Erik, omtales i Holsternes Klageskrift af 1423 (da død) og i Ditmarskernes Klage af 1447 hvori det hedder, at Hr. Siverd Dosenrode for 36 Aar siden da Amtmand i Segeberg, derefter i Tielen og Rendsborg, har

## Dosenrode.

tilføjet dem fordærlig Skade. Hvorvidt den her omhandlede, 1359—1417 forekommende Sivert Dosenrode er en og samme Person, kan betvivles; han maa i bekræftende Fald være født senest o. 1340 og have naaet en høj Alder.

Fru Catharine Dosenrode (vrowe Katherina Dosenrodes), Søster i St. Johannes Kloster i Slesvig, stiftede 1439 en Almisse paa 200 Mark lybsk, som hendes afdøde Moder Fru Marine Hr. Sivert Dosenrodes havde skænket til et, Jomfru Marie og St. Nikolaus til Ære indstiftet, men endnu ikke oprettet Alter ved Klosterkirken. Denne Stiftelse fik i 1446 Bekræftelse af Biskop Nikolaus af Slesvig med den Bestemmelse, at der herefter skulde læses to Sjælemesser for Jomfru (!) Catharine Dosenrode, saalænge hun levede, men fire efter hendes Død og i lige Maade for hendes Forældre.

Otto (Otto Dosenrode), nævnes 1365 i en Kvittering, udstedt af Johan Hoyghing, der havde Mønten i Kalmar i Forpagtning, siges 1366 (Otto van Dosenrode) at have 200 Mark til gode hos Grev Henrik, hvis Vasal han var.

Volrad, medbeseglede i 1393 et af Grev Claus udstedt Brev om at Segebod Krummendiek i sin Tid med Ære udløstes af dansk Fangenskab. — Datter:

Ingeborg, bevidner 1424 at have til Laans af Kong Erik og Dronning Filippa Smerupgaard (Refs H.) og alt det Gods i Thy og Mors, hendes Husbond og hun havde tilskødet Dronning Margrethe, og besegler da med det Dosenrodeske Vaaben † 1440. Gift 1<sup>o</sup> med Henrik(?) Stampe af Klarupgaard og havde vel med ham den efter hendes Fader opkaldte Søn Folrad (D. A. A. 1920, 486); 3<sup>o</sup> m. Rigsraad Hr. Niels (Jens) Strangesøn (Bild) til Norringtoft (Hundborg H.) † 1424. Paa hans og hans Husfrue Ingeborgs Ligsten i Vestervig Kirke læses: Hic jacet d[omi]n[u]s Nicola[u]s Stra[n]ges[en] miles qui obiit an[n]o D[omi]ni mcdxxiiii cu[m] uxore sua d[omi]na Ingeburg filia Folradi Duse[n]rades, q[ue] [obiit] an[n]o xl cu[m] utro-ru[m]q[ue] proge[n]ie, or[a]te p[ro] eis. (D. A. A. 1910, 328). Han gift 1<sup>o</sup> m. Barbara Bosdatter Høeg; 2<sup>o</sup> m. Mette Pedersdatter til Smerupgaard (D. A. A. V, 64).

Erik, havde før 1403 Provstiet i Thy, som var tildelt ham af Paven, men gjordes ham stridigt, 1409 Erke-degn i Slesvig med Tilladelse til i 3 Aar at besidde dette Embede sammen med Sognekirken i Ullerup, nævnes 1413 i Holstenernes Klage over at Hr. Tønnes Rønnow, Hr. Henrik van dem Zee, Præst i Slesvig, og Johan Hogenskild havde frataget ham med Vold Gaarden Grødersby, som Dronning Margrethe i 1406 havde skænket til Domkapitlet; kaldes »clericus ottoniensis publicus imperiali autoritate notarius«, nævnes 1415 som Biskoppens Vikar og havde da Mildsted Kirke; fik 1424, da endnu Erke-degn, af Paven Tilladelse til at forene et andet ellers der-

## Dosenrode.

med uforeneligt Embede paa 7 Aar; s. A. overdraget ham Embedet som Koadjutor for Biskop Henrik van dem Zee under dennes Alderdomssvaghed.

**Henneke**, var 1411 til Vitterlighed for Hertugerne Adolf og Gerts Overenskomst med Benedict von Ahlefeldt, nævnes i Holstenernes Klager, 1430 til Vitterlighed for de førnævnte Hertugers Bekræftelse af Flensborgs Privilegier, og 1431 Medlover for Drogen i Sønderjylland Hr. Ditlev von Ahlefeldt, beseglede den 1432 i Horsens afsluttede Femaars Stilstand mellem Kongen og Greverne Adolf og Gerhard, siges i 1463 at have medbeseglet et af Wulf Rixtorp paa Struksdorf Herreds Ting o. 1435 udstedt Brev.

**Povl** (Broder til forrige), medbesegler for Ellisif Pedersdatter Hr. Hartvig Bryskes Husfrue, udgives 1419 af Hr. Erik Krummendiek som Fjende af Kong Erik, bortpantede som Formynder for sin afdøde Broder Hennekes Børn og med Samtykke af deres Moder Tzile Dosenrode til Hertug Adolf Landsbyen og Godset Ulsby (Ulvsbøl) i Struksdorf H., som Henneke og hans Forfædre havde ejet frit.

**Catharine**, gift med Benedict von Ahlefeldt til Søgaard (1418—40) se Slægten Ahlefeldt I, 57.

**Sivert** (Sivert Dosenrode, knape) medbesegler 1417 den af Hertug Henrik og Grev Henrik med Kong Erik sluttede Vaabenstilstand (s. o.).

**Henrik** (Hinrik Dosenrode, knape) sælger 1460 til Erke-egnen i Slesvig to Gaarde i Jersehøj Landsby, Eggebæk Sogn og Hostrup i Havetoft Sogn; var Medlem af Købmandsgildet i Flensborg.

**Volrad** (Volrad Dosenrade), 1476 nærværende i Ærøskøbing ved Udstedelsen af et Tingsvidne; boede i Sønderborg Len og betalte 18 Mark i Landskat (Stemann, Gesch. des Privatrechts III, 111).



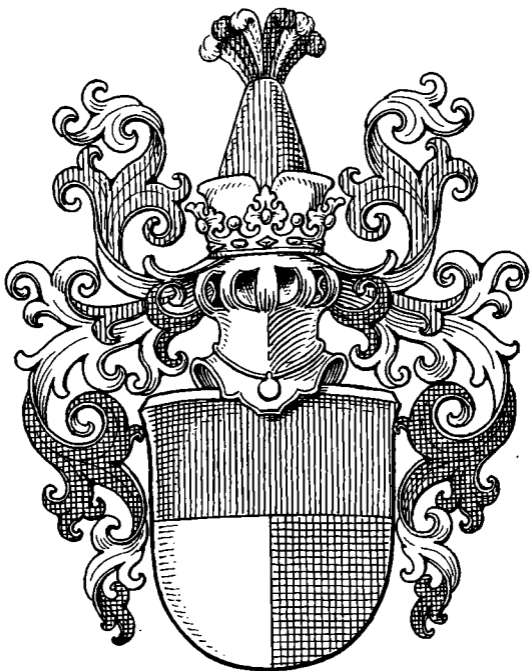

GERSDORFF

## Gersdorff.

### Indledning.

Den uradelige Slægt Gersdorff, der er hjemmehørende i Øvre Lausitz, forekommer tidligst 1155 i Navnet i Forbindelse med sit Stamsæde ved Quedlinburg. Den ældste kendte Mand af Slægten nævnes i 1301: *dominus provinciae Goslicensis dictus de Gerhardisdorf*. Slægtens Vaabenskjold er tværdelt, 1. Felt Rødt, 2. delt af Sølv og Sort; paa den kronede Hjelm en rød Hue med Sølv Opslag besat med 6 vekselvis Sølv og sorte Struds-fjer.

Som Exempel paa Ættens store Udbredelse allerede mod Slutningen af det 16. Aarhundrede omtales, at der ved en Familiesammenkomst i 1572 i Zittau mødte 200 Mandspersoner af Slægten med 500 Heste. Af dens talrige Godser skal her kun nævnes de Stamsæder, fra hvilke Familiegrene er bleven omplantet til Danmark, nemlig Hünern i Schlesien, Regierungsbezirk Breslau, Weichau, Regierungsbezirk Liegnitz, Krischa, Doberschütz ved Neschwitz, Regierungsbezirk Oppeln og Malschwitz i Sachsen.

De nyeste Oversigter over Ættens talrige Forgreninger findes i Gothaer Adeliges Taschenbuch 1923 og Freiherrliches Taschenbuch 1936, 214 ff.; 1940, 221.

Af Linjen til Krischa indkom i Slutningen af det 16. Aarhundrede Christopher Gersdorff til Søbygaard og flere andre Gaarde († 1635), Fader til Rigshofmester og Rigsraad Joachim Gersdorff († 1661), hvis Søn var Etatsraad, Amtmand Christian til Isgaard († 1725), Fader til Konferensraad Joachim til Isgaard († 1745), Fader til Konferensraad Christian til Isgaard († 1757), hvis Søn, Geheimekonferensraad, Amtmand Povl Rosenørn Gersdorff († 1810) er Stamfader til den nulevende danske adelige Slægt (Tav. I, S. 40).

Af den sachsiske Linje fra Malschwitz fik Oberst Christopher Frederik Gersdorff († o. 1680), der havde indgaaet Ægteskab med Dorthe Giedde, 14 April 1656, Bevilling paa at nyde danske adelige Rettigheder. Hans

## Gersdorff.

Søn var Geheimeraad, Generallieutenant Frederik Gersdorff († 1724), Fader til Oberstlieutenant Christoph Frederik († 1748), hvis Søn var Major Povl Gersdorff til Kærgaard († 1822), med hvem denne Linje uddøde i Mandsstammen i Danmark (Tav. II, S. 50).

Den friherrelige Linje af Slægten indkom til Danmark med Overhofmester, Stiftsbefalingsmand Friherre Rudolph Gersdorff († 1729), hvis Sønesøn var Generallieutenant Friherre Nicolaus Maximilian til Baroniet Marselisborg († 1802), Fader til russisk Generalmajor Christian Carl Nicolai til Baroniet Marselisborg († 1813) der oplantede Slægten til Rusland, og hvis Sønesøns Søn Hofjægermester, Lensbaron Nikolaj Gersdorff († 1936), kom til Danmark, med hvem den danske friherrelige Linje uddøde i Mandsstammen (Tav. III, S. 56).

Fra Friherre Nicolaus Maximilians yngre Søn, Friherre Christian Ludvig († 1863), nedstammer den endnu bestaaende slesvigske (preussiske) Linje til den som Familiegods oprettede Fahrenstedt Gaard ved Slesvig (Tav. IV, S. 61).

I Danmark har Slægten Gersdorff modtaget følgende Standsophøjelser og Nobilitations- og Naturalisationsbreve:

Christoffer Friderich von Gersdorff, naturaliseret 14 April 1656 (s. o.).

Rigsfriherre Rudolph Gersdorff tildeltes 30 Marts 1699 Patent som dansk Friherre med et Vaaben, der beskrives saaledes: Skjoldet tværdelt, i 1. Felt en Krone i Rødt; 2. Felt delt af Sølv og Sort. Af de to friherrekronede Hjelme over Skjoldet bærer den første en rød Hue med Guld Knap, fra hvilken nedhænger til højre 4 hvide, til venstre 4 sorte Strudsfer; den anden viser 8 røde Faner med Guld Stænger; Hjelmdækket til højre Rødt og Sølv, til venstre Sort og Sølv.

Ved Patent af 5 April 1805 blev Caroline, en naturlig Datter af Kammerjunker, russisk Generalmajor og Regimentschef Baron Christian Carl Nicolai Gersdorff ophøjet til Baronesse af Gersdorff med et legitimeret Barns Rettigheder, dog uden Successionsret til Familiens Majorater.

Nicolai Lensbaron af Gersdorff fik 18 Dec. 1871 Bevilling paa, at det af ham adopterede Pigebarn Olga, f. 18 Juli 1864 i St. Petersborg, Datter af Marie Josefine Burget, maatte ansees for hans eget Barn med adelige Rettigheder og hans Navn og Vaaben, dog uden Successionsret til de Gersdorffske Fideikommisser og uden Adgang til de danske adelige Klostre (S. 64).

Baron Christian Ludvig Johan Adolph Dormund Gersdorff († 29 Dec. 1846), der i 1841 havde ægtet Grevinde Ida Augusta Holck, født Comtesse

## Gersdorff.

Hardenberg-Reventlow (D.A.A. 1925, 443), fik 25 Nov. 1842 Patent som Greve af Gersdorff-Hardenberg-Reventlow (Vaabenbeskrivelse i Dansk Adelslexikon, 1904, s. 94).

Baron Christian Rudolph Philip Gersdorff lev 1772, 17 Septbr., forlenet med det efter Greve F. Daneskiold-Samsøes Død i 1770 til Kongen hjemfaldne Baroni Marselisborg. Hans Brodersøn Baron Christian Carl Nicolaus Gersdorff († 1813) fik 1805, 17 April, kongl. Bevilling paa at sælge Baroniet og substituere det med to Fideikommiskapitaler, det større Gersdorffske Fideikommis (200,000 Rdlr.) med Succession efter agnatisk-kognatisk Linealfølge og det mindre Gersdorffske Fideikommis (50,000 Rdlr.) for den efter den egentlige Lensesidder nærmest Berettigede.

Med kongelig Konfirmation af 23 Sept. 1808 oprettede Fideiheimekonferensraad Poul Rosenørn Gersdorff et Fideikommis for sin Søn Major Christian Gersdorff og dennes Descendenter efter agnatisk-kognatisk Linealfølge. I Fideikommisset indgik Boltinggaard (Svendborg Amt, Ringe Sogn), solgt 1853.

## I.

(S. 37).

### Første Slægtled.

Peter von Gersdorff til Krischa (1563); g. m. Anna von Minkwitz. — Søn:

### Andet Slægtled.

Christopher til Toberupgaard i Tyrstrup H. (hans Hustru Else Munks Arvegaard, som han i 1604 skødede til Kongen i Mageskifte mod en livsvarig Forlening af Kronens Gaard, Lønborg Bispegaard), Søbygaard i Gjern H. (født 1609—†), Donslund i Slavs H. (1626 tilskødet Jfr. Maren Norby), Refstrup i Tørrild H. (1626—27), Søgaard i Hillerslev H. (1629), Udstrup i Ulvborg H. (1630 tilskødet Jens Juel til Kjeldgaard), Tandrup i Hassing H. (mageskiftet 1630 til Svigersønnen Johan Rantzau mod Palstrup i Lysgaard H., solgt kort efter), og Hanbjerg Hovedgaard i Hjerm H. (1632 tilskødet Datteren Dorte Johan Rantzau); var o. 1625 taxere til 2088 Tdr. Htk. —, f. o. 1575; hyldede 1608, var 1631 blandt de Indbudne til Dronning Sofies Begravelse, levede 1634, men var † 1635. Gift 25 Sept. 1602 med Else Munk til Toberupgaard (F.: Lensmand paa Aakjær Christen M. og Dorte Gyldestjerne), levede 1629 (D. A. A. 1901, 253 f.). — Børn:

### Tredje Slægtled.

1. Peter til Søbygaard (1630) og Isgaard i Mojs H. (1638), f. o. 1605, forlod 1626 Sorø Akademi, 1632—34 Hofjunker i det Gesandtskab, der i Juli 1633 sendtes til Dresden for at anholde om Prinsesse Magdalene Sibylle; Haand for den udvalgte Prins Christian og deltog i Bryllupshøjtidelighederne i København Aaret efter, fik 1634 Stadfæstelsesbrev paa Kronens Andel af Korntiender a Hørup, Levring og Vinderslev Sogne i Lysgaard H. boede 1647 paa Estvadgaard (Estvad Kb.), var 1650 Landkommissær i Jylland, † 1651, bis. 6 Aug. i Viborg. Gift før 1629 med Anna Munk (F.: Rigsraad og Rigsadmiral



## Gersdorff.

- Mogens M. til Selsø og Anne Munk) † 1658, bis. 22 Maj i Odense St. Knuds Kirke. (D. A. A. 1923, 528).
2. D o r t h e til Hanbjerg Hovgaard (1632); g. o. 1625 m. Johan Rantzau til Rantzau, Estvadgaard og Palstrup, f. 2 Juli 1597 † 1638. (D. A. A. 1930, 60).
  3. E l s e, nævnes 1647 i Estvad Kirkebog som boende paa Estvadgaard, gav 1669 en Sølvoblatæske til Kippinge Kirke og boede da i Randers † 1674. Ugift.
  4. C a s p a r (C h r i s t o f f e r) til Refstrup i Tørrild H. (1626—40), havde før 1627 Ristrup og Lyngballegaard (begge i Sabro H.) i Forpagtning, solgte 1652 Ristrup til Caspar Rudolf v. Gersdorff, mageskiftede 1650 Lyngballegaard til Kongen med Bustrup i Rødding H., og Hindsels i Refs H. (1653) —, f. 11 Marts 1610 (?) paa Seidenstätten, 1636 blandt de Indbudne til Corfitz Ulfeldts Bryllup, 1647 ved den udvalgte Prins' Bryllup, 1650 (19 Aug.) —1655 Hofjægermester, 1651 Fiskemester, † 8 Febr. 1658 i Kbhvn., bgr. i Helligaands K. Gift med Anne Ulfeldt (F.: Rigsadmiral, Lensmand paa Tranekær Mogens U. til Selsø og Else Munk), f. 23 Juni 1598 † 14 Marts 1655; bgr. i Hvidbjerg K. (Refs H.). (D. A. A. 1943, 5). — Børn: Fjerde Slægtled I.
  5. J o a c h i m G e r s d o r f f til Tunbyholm i Järrestads H. (—1658) og Smedstorp i Ingelstads H. (1640—58), Søbygaard i Gjern H., Berridsgaard i Musse H. (1654), Kalundborg Len (efter Roskildefreden som Erstatning for sit Len Bornholm), Samsø med Søllemarksgaard (Bratingsborg), Thostrup og Aalstrup (1661) samt til Krischa og Tetta, som hans Arvinger solgte i 1666 —, f. 11 Nov. 1611 paa Søbygaard, besøgte Sorø Skole, som han forlod 1629 (13 Juli), imm. 1630 i Leipzig, 1632 i Leyden, 1633 i Harderwijk og Oxford, 1636 i Padua, 1638 Hofjunker hos den udvalgte Prins Christian, 1639 Kammerjunker hos Prinsesse Magdalene Sibylle, deltog 1644 i Forsvaret af Landskrone, 1645 Generallandkommissær i Sjælland, 1646 skaansk Landkommissær, 1648 Rigsraad og Ridder, 1649 Statholder i Kbhvn., 1651 forlenet med Bornholm, 1652 (29 Okt.) Rigens Hofmester, 1658 (Febr.) udsendt sammen med Christen Skeel for at møde Kong Carl Gustav for at søge Fred, satte 26 Febr. sit Navn under Roskildefreden, s. A. (25 Marts—†) Befalingsmand o. Kalundborg Len, var i Stormnatten 11 Febr. 1659 ved Kongens Side, 1660 (26 Okt.) Rigsraad og Drost samt Præsident i Statskollegiet † 19 April 1661 i Kbhvn., bis. 23 Febr. 1673 i Nikolai K. Gift 3 Okt. 1641 i Kbhvn. m. Øllegaard Huitfeldt til Berridsgaard og Tunbyholm (F.: Lensmand paa Landskrone Hr. Henrik H. til Berridsgaard, Hagededgaard og Lillø og Margrete Rosenkrantz), f. 16 Maj 1622 paa Lillø † 11 Marts 1655 smst., bgr. 29 Juni i Nikolai K. i Kbhvn. — Børn: Fjerde Slægtled II.

## Gersdorff.

6. **A n n e**, nævnes Jfr. Anne Gerstrup 1655 til Ristrup (Sabro Kb.).

### Fjerde Slægtled.

#### I.

#### **Hofjærgermester Caspar von Gersdorffs Børn med Anne Ulfeldt:**

1. **M o g e n s** † lille.
2. **L i s b e t h S o f i e**, f. 1637, fik 1661 (20 Aug.) kgl. Bevill. paa at være sin egen Værge † 5 Juni 1679 paa Hindsels, bgr. i Hvidbjerg K., g. 1668 m. Ritmester Melchior Juel til Vester Hindsels (Refs H.), f. 9 Marts 1634 paa Nørtorp † 19 Aug. 1678 paa Hindsels, bgr. i Hvidbjerg K., oprettede 1668 Test. paa Hindsels. (D. A. A. 1927, 33).
3. **E l i s a b e t h**, f. o. 1640 † 23 Sept. 1674 paa Hindsels, bgr. i Hvidbjerg K.; g. 1654 m. Oberstltnt. Mathias Budde til Tøllist og Øster Hindsels, f. 10 Nov. 1613 paa Tøllist † 1671 paa Hindsels, bgr. i Hvidbjerg K. (g. 1<sup>o</sup> m. Regitze Sophie Giedde † 1653; 3<sup>o</sup> m. Berthe Margrethe Kaas.) (D. A. A. 1890, 130; 1894, 126; 1899, 208).
4. **C h r i s t o p h e r**, dødeligt saaret i et Klammeri 18 Marts 1674 i Viborg med Otto Bille til Bangsbo (D. A. A. 1890, 80), hvorved begge mistede Livet.
5. **D o r t h e**, g. m. Oberstlieutenant Didrik Blome til Testorf og Refstrup † 23 Juni 1681 paa Refstrup (g. 1<sup>o</sup> 1640/45 m. Dorothea Kaas f. o. 1640 † før 1655; 3<sup>o</sup> m. Hedevig von Ahlefeldt, f. Dec. 1631 † Juni 1683). (D. A. A. 1935, 26).

#### II.

#### **Rigshofmester Joachim von Gersdorffs Børn med Øllegaard Huitfeldt:**

1. **M a g d a l e n e S i b y l l e**, f. 19 Febr. 1643 i Landskrona † 5 Okt. 1685 paa Ny Amager, bis. 22 Okt. i Trin. Kirke i Kbhvn.; gift 18 Juni 1661 med Generallieutenant, Statholder paa Sjælland, Rigsraad Jørgen Bielke til Birkende, Trudsholm og Gimsø Kloster og Bratsberg i Norge, f. 2 Juni 1621 paa Elingaard i Norge † 17 Febr. 1697 paa Avnsøgaard. (D. A. A. 1887, 71).
2. **C h r i s t i a n** til Aakjær (1677) (mageskiftet 1677 med Isgaard), Kvelstrup, begge i Mols H., og Søbygaard (Gjern H.), f. 23 Marts 1644 i Kbhvn., fra 1655 sammen med sine Brødre undervist af Ole Borch, der ledsagede dem paa Rejser, fra 1661 i Holland, imm. i Leyden, 1663—65 i England og Frankrig, 1666 Kammerherre hos Dronningen, 1669 Orlov til Udlandet, 1672 (11 Aug.)—1679 Rentemester og Assessor i Sætatens Kommissariat, 1672 Kammerraad, 1683 (6 Marts)—1704 (9 Dec.) Amtmand o. Kalø Amt (afstaaet til Sønnen), Etatsraad † 29 Maj

Gersdorff.

- 1725 paa Isgaard, bgr. i Tved K. Gift 1672 (Till. af 6 Dec.) med Sophie Nansen (F.: Købmand Mikkel N. og Karen Rasmusdatter Helkand), f. 10 Febr. 1657 † 13 Juni 1704, bgr. 16 Juli i Tved K. — Søn: Femte Slægtled I.
3. **H e n r i k** til Tostrup (—1669), f. 1645, imm. 1661 i Leyden, 1665 Hofjunker, 1671 Ltnt. i Livgarden t. H., 1672 Rejsepas til Udlandet, fik 1674 Benaadning af 1500 Rdl., angives falden ved Lund 4 Dec. 1676.
  4. **C a s p a r C h r i s t o p h e r**, f. o. 1647 † 29 Maj 1665 i Paris.
  5. **M a r g r e t h e**, † lille 1652 i Kbhvn., bgr. i Vor Frue K.
  6. **S o p h i e A m a l i e** til Hovedstrup (Rodstenseje), f. 1649, hjdbt. 11 Maj, fremst. 7 Juni † 2 Febr. 1706 paa Rodstenseje, bgr. i Odder K.; g. 12 Jan. 1668 i Kbhvn. m. Admiral Jens Rodsten til Rodstenseje, f. 1633 † 31 Marts 1707 paa Rodstenseje, bgr. i Odder K. (D. A. A. 1911, 365).
  7. **F r e d e r i k** til Aakjær (1661—75) og Dybvad i Hads H. (—1665), Taastrup i Fuglse H., som han ejede i Forening med Broderen Henrik (—1669), og Tølløse (Mersløse H.), f. 1650, dbt. 9 Maj; fra 1668 Hofjunker, 1669 til Oxford, Kammerjunker, 1670 Envoyé hos Hertugerne af Braunschweig i Celle, 1678—80 Ceremonimester, 1680 Etatsraad, ledsagede sammen med Mogens Skeel Prins Jørgen til dennes Vielse i England, 1684 (5 Maj) hvid Ridder og Overceremonimester, ledsagede 1685 Kongen paa Rejsen til Norge, 1688 Envoyé i England, hjemkaldt 1689 (30 April) † 29 Aug. (8 Sept.) 1691 i Bergues i Flandre maritime. Gift 1677 (Vielsesbrev af 20 Febr.) m. Elisabeth Sophie Skeel til Ravnholt og Tølløse (F.: Geheimeraad, Stiftsbefalingsmand Christen S. til Gl. Estrup o. s. v. og Birgitte Rosenkrantz), f. 1660 † 6 Juli 1690; begge bgr. i Tølløse K. (D. A. A. 1943). — Børn: Femte Slægtled II.
  8. **E l s e**. Ugift.
  9. **M a r g r e t h e** til Rathlousdal og Gersdorffslund, levede 1698; fra 1661 i Huset hos Fru Mette Erik Rosenkrantz' til Rosenholm, nævnes 1669 i Tølløse Kb. som ugift, men var 1671 gift med Kammerherre Gregorius Rathlou til Rathlousdal og Gersdorffslund, f. 30 Juni 1636 † 30 Juni 1681, begge bgr. i Gosmer K. (D. A. A. 1911, 365).
  10. **D o r t h e**, f. 18 April 1654 i Kbhvn. † 30 Juli 1680 i Hannover, bgr. i Roskilde Domkirke; g. 27 Dec. 1671 i Kbhvn. m. Geheimeraad i Konseillet, Stiftamtmand Otte Krabbe til Holmegaard, Broksø, Aakjær o. s. v., f. 1 Jan. 1641 i Christianopol † 13 Juli 1719 paa Egholm, bgr. i Roskilde Domkirke (g. 2<sup>o</sup> 25 Maj 1681 m. Cecilie Catharine von Hahn, f. 10 Juli 1666 † 29 Maj 1685; 3<sup>o</sup> 16 Aug. 1686 m. Birgitte Skeel til Krabbesholm og Egholm. f. 7 Jan. 1669 † 26 Jan. 1737). (D. A. A. 1928, 24).

Gersdorff.

## Femte Slægtled.

### I.

#### **Etatsraad Christian von Gersdorffs Søn med Sophie Nansen:**

Joachim til Isgaard (1725—†), Kvelstrup (1720—†), Rolsegaard i Mols H. (1706—†) og Vosnæsgaard i Ø. Lisbjerg H. (1719—†), f. 18 Marts 1677, kom 1694 paa det ridderlige Akademi i Kbhvn., 1704 (9 Dec.)—1740 (21 Nov.) Amtmand o. Kalø Amt (afstaaet Embedet til Sønnen), 1709 (23 Aug.) Justitsraad, 1720 (29 Okt.) Etatsraad, 1731 (22 Juni) Konferensraad † 11 Juli 1745 i Kbhvn., bgr. 20 s. M. (Skødstrup Kb.). Gift 20 Marts 1705 (Bevill. af 7 Marts til Stuebryllup paa Bramstrup) m. Edel Margrethe von Gersdorff (se S. 52). — Søn: Sjette Slægtled.

### II.

#### **Etatsraad Frederik von Gersdorffs Børn med Elisabeth Sophie Skeel:**

1. Christen, f. 3 Febr. 1680 † 7 Okt. s. A.
2. Joachim † 1684, bgr. i St. Petri K. i Kbhvn. (Till. af 5 Juni).
3. Henrik † 1684, bgr. i Trin. K.
4. Birgitte † 14 April 1719 i Kbhvn., bisat 26 s. M. (N.) herfra flyttet til Hornslet K., g. 1 Juli 1702 i Kbhvn. m. Geheimeraad, Oversekretær i Danske og Tyske Kancelli. Præsident i Højesteret Iver Rosenkrantz til Rosenholm, f. 5 Dec. 1674 paa Rosenholm † 15 Nov. 1745 smst., bgr. i Hornslet K. (g. 2<sup>o</sup> 19 Febr. 1721 m. Charlotte Amalie Skeel, f. 1700, dbt. 20 Aug. † 6 Jan. 1763). (D. A. A. 1910, 407).
5. Charlotte Amalie til Ravnholt, oprettet af hende 1752 til Stamhus, f. 5 April 1685 † 15 Febr. 1757, Dame de l'union parfaite; g. 26 Maj 1701 i Kbhvn. (C.) m. Geheimeraad, Medlem af Konseillet, Oversekretær i Tyske Kancelli Christian Sehested til Ravnholt og Nislevgaard, f. 22 Febr. 1666 † 19 Juli 1740. (D. A. A. 1940, 132).
6. Øllegaard, f. 1687 † 13 Juli 1734 i Frankfurt; g. 14 Jan. 1711 i Kbhvn. (C) m. Geheimekonferensraad, Generalltnt. Christian Greve Frijs til Grevskabet Frijsenborg f. 28 Jan. 1691 † 22 Juni 1763 paa Frijsenborg. (D. A. A. 1942, 79).

## Sjette Slægtled.

#### **Konferensraad Joachim von Gersdorffs Søn med Edel Margrethe von Gersdorff:**

Christian til Isgaard (opførte Hovedbygningen i 3 Fløje), Kvelstrup, Rolsegaard og Vosnæsgaard (ejede alle 4 Gaarde—†), f. 1707, dbt. 26 Juni (Tved K.) paa Isgaard; 1730

## Gersdorff.

(22 Marts) Hofjkr., 1731 (4 Juni) Kammerjkr., 1741 (21 Nov.) —† Amtmand o. Kalø, 1744 (14 Febr.) virk. Etatsraad, 1752 (11 Okt.) Konferensraad † 26 Maj 1757 paa Vosnæsgaard, bgr. 3 Juni (Skødstrup Kb.). Gift 5 April 1737 paa Meilgaard (Glæsborg K.) m. Antoinette Rosenørn (F.: Generalmajor Povl R. og Mette Benzon), f. 1 Maj 1717 paa Tvillumgaard, dbt. 10 Okt. s. A. i Tvillum † 21 Okt. 1752 paa Vosnæsgaard, bgr. 8 Nov. (Skødstrup K.). — Børn: Syvende Slægtled.

## Syvende Slægtled.

### **Konferensraad Christian von Gersdorffs Børn med Antoinette Rosenørn:**

1. **Edele Sophie**, f. 6 April 1738 paa Vosnæsgaard, fremst. 18 Maj i Skødstrup K. † 7 Jan. 1744 paa Vosnæsgaard.
2. **Joachim til Isgaard (1760—73), Kvelstrup (1760—73) og Rolsegaard (1760—68)**, f. 17 Marts 1739, fremst. 26 s. M. i Skødstrup K., imm. 1756 paa Sorø Akademi, 1758 Fænrik réf., 1760 virk. Fænrik, 1763 Ritmester i slesvigske Regt., 1773 Major af Inf., 1780 (8 Marts) Oberstltn. ved oldenborgske Inf.-Regt. † 18 Maj 1781 i Kbhvn. Gift 5 Marts 1762 paa Meilgaard (Glæsborg K.) med Margrethe Marie von der Osten (F.: Oberst og Kommandant i Trondhjem Otto Frederik v. d. O. og Margrethe Vibe), f. 1740 i Kbhvn., dbt. 12 April (P) † 12 Jan. 1799 smst. (G.).
3. **Mette Benzon**, f. 1741, fremst. 7 Maj i Skødstrup K. † 1756, begr. 12 Juli (Skødstrup Kb.).
4. **Christiane Charlotte**, f. 1742 paa Vosnæsgaard, hjdbt. 12 Okt. † 22 s. M., bgr. 24 Okt. (Skødstrup Kb.).
5. **Povl Rosenørn til Vosnæsgaard (1760—1808) og Kærgaard**, f. 18 Nov. 1743 paa Vosnæsgaard, fremst. 12 Jan. 1744 i Skødstrup K., 1747—54 paa Sorø Akademi, 1761 (1 Juni) Hofjunker, s. A. Kornet réf., 1763 Sekltn., 1764 Prltn., 1767 Sek.ritm. i Husarregt., s. A. til jyske Kyradsereg., 1769 Kammerjkr., 1774 (21 Okt.) Kammerherre, 1777 (6 Jan.)—1793 (4 Sept.) Amtmand o. Kalø Amt, tillige o. Dronningborg, Silkeborg og Mariager Amter, 1793 (11 Nov.) hvid Ridder, 1794 (8 Maj) Amtmand o. Randers Amt, 1799 (1 Maj)—1808 (2 Sept.) Stiftamtmand o. Fyens Stift og Amtmand o. Odense, Dalum, St. Knuds og Rugaard Amter, 1808 (28 Juni) SK.\*, s. A. (2 Sept.) Geheimekonferensraad † 10 Juni 1810 i Odense. Gift 1<sup>c</sup> 19 Febr. 1770 i Aarby K. (Arts H.) med Georgine Vilhelmine von Pogrell (F.: Major Georg Vilhelm v. P. og Anna Margrethe Benedicte von Winterfeldt), f. 12 April 1746 i Kolding, dbt. 14 s. M. † 4 Maj 1775, bgr. 1 Juni

## Gersdorff.

- (Skødstrup K.); 2<sup>o</sup> 6 Sept. 1779 i Fraugde K. m. Anna Rebekka Pflueg (F.: Major Christian Carl P. og Hedevig Rebekka Rasch), f. 27 Aug. 1734 paa Uggerslevgaard † 16 Aug. 1808, nedsat 31 Marts i Kapellet ved Tved K. (g. 1<sup>o</sup> m. Kancelliraad Thomas Widkier til Fraugdegaard † 28 Juni 1765). — Børn: Ottende Slægtled.
6. **Christian Carl**, f. 1744, hjdbt. 24 Okt. paa Vosnæsgaard † s. A., bgr. 2 Jan. 1745 (Skødstrup Kb.).
7. **Anna Margrethe**, f. 1748 paa Vosnæsgaard, hjdbt. 13 Sept. (Skødstrup Kb.) † 1766 i Ribe, bgr. 2 Aug., 17 Aar 11 Mdr. 3 D., bgr. i Hunderup K.; gift 27 Juli 1764 (Hunderup K.) m. Generalltnt. Johan Frederik Leth, f. 2 Juni 1737 paa Sellebjerg, dbt. 16 Juli i Maslev K. † 7 Marts 1817 i Kiel, bgr. 15 Maj St. Georgs K. smst. (g. 2<sup>o</sup> 3 Aug. 1781 m. Sophie Birgitte Nansen, f. 14 April 1763 † 19 April 1782).

## Ottende Slægtled.

### **Geheimekonferensraad Povl Rosenørn von Gersdorffs Børn**

*af første Ægteskab med Georgine Vilhelmine von Pogrell:*

1. **Christian** til Petersholm i Vor H. (—1814) og Boltinggaard (Sunds H.), f. 22 Aug. 1771, dbt. 20 Sept. (Aarhus Dom Kb.), 1790 Stud., 1794 cand. jur., s. A. Kammerjunker, 1801 Kapitainltnt. à la suite i østre jyske Landeværnsregt., afg. 1808 (23 Jan.), 1810 (11 Sept.) à la suite ved fyenske Inf.-Regt., 3 Bat., afsk. 1824 (24 Maj), s. A. (13 Aug.) Major † 26 Aug. 1826 i Bolting Mølle. Gift 23 Jan. 1813 i Hansted K. m. Christine Margrethe Magdalene Jakobine Munding (F.: Lieutenant Joseph Herman M. og Elene Gundersen), f. 16 Marts 1779 † 28 Jan. 1850 paa Boltinggaard. — Børn: Niende Slægtled.
2. **Antoinette Margrethe**, f. 24 April 1773 paa Vosnæsgaard, dbt. 28 Maj (Skødstrup Kb.), † 31 Maj 1834 i Odense, bgr. paa St. Knuds Kirkegaard; g. 9 Juli 1797 i Skødstrup K. m. Kammerherre, Højesteretsassessor, Amtmand over Randers Amt Jens von Benzon, f. 1 Juni 1767 i Odense † 24 Dec. 1839 smst. (D. A. A. 1937, 16).

## Niende Slægtled.

### **Major Christian von Gersdorffs Børn med Christine Margrethe Magdalene Jakobine Munding:**

1. **Jens Peter (Mørk)** til Boltinggaard (—1853) og Urskovgaard ved Vejle (1857—†), f. 7 Aug. 1805 i Aarhus, legitimeret ved kgl. Reskript af 25 Febr. 1812 med Rettigheder som ægte Søn, 1823 Landkadet, Besidder af det

## Gersdorff.

Gersdorffske Fideikommiss † 22 April 1872 paa Urskovgaard, bis. 29 s. M. i Kapellet ved Tved Kirke. Gift 12 Marts 1829 med Nanna Møller, f. 7 April 1810 i Odense † 30 Nov. 1885 i Kbhvn. — Børn: Tiende Slægtled I.

2. *Anton Joachim Christopher*, f. 19 Okt. 1816 paa Petersholm ved Horsens (eft. Horsens Kb. f. 1817), Landmand, boede 1867 i Hover Sogn † 19 Sept. 1884 i Kbhvn., bis. 4 Okt. i Tved Kapel. Gift 1<sup>o</sup> 11 Nov. 1836 m. *Johanne Dorothea Møller* (Søster til fornævnte Nanna M.), f. 18 Sept. 1816 † 24 Dec. 1863 i Vejle; 2<sup>o</sup> 31 Jan. 1872 i Frederiksberg K. m. *Eleonore Kirstine Wittendorff*, f. 15 Juli 1848 † 17 Dec. 1930. — Børn: Tiende Slægtled II.

## Tiende Slægtled.

### I.

#### **Jens Peter (Mørk) von Gersdorffs Børn med Nanna Møller:**

1. *Christian Rosenørn*, Ejer af Peterslyst i Tvis Sogn, f. 13 Jan. 1831 paa Boltinggaard † 24 Dec. 1873 paa Peterslyst, Kapitain i Fodfolket, arvede 1872 det Gersdorffske Fideikommiss. Gift 16 Dec. 1866 i Kbhvn. (G) med *Josephine Heilmann*, f. 5 Juli 1834 † 7 Juni 1888 (g. 1<sup>o</sup> m. Snedker Carl Christian Hofmeister). — Børn: Ellefte Slægtled I.
2. *Antoinette Josephine*, f. 1 April 1834 † 11 Maj 1895 i Kbhvn.; g. 1<sup>o</sup> 16 Febr. 1856 m. Grosserer George Ogilvie Meyer, f. 2 Juni 1826 † 2 Juni 1861; 2<sup>o</sup> 28 Juli 1863 paa Frederiksberg m. Apoteker Christian Grodtschilling Bülow, f. 5 Aug. 1836 i Odense † 6 Maj 1903 i Kbhvn.
3. *Peter*, f. 4 Juni 1837 paa Boltinggaard, Ltnt. og Adjuvant ved 4 Inf.-Regt., falden 17 Marts 1864 ved Dybbøl.
4. *Nanna Mariane Jakobine*, f. 18 Nov. 1838 i Ringe † 22 Juni 1922 i Kbhvn.; g. 10 Nov. 1872 i Althabendorf St. Catharine K. (Regbez. Reichenberg, Böhmen) m. Fabrikinspektør Karl Seibt, f. 1 Juni 1842 smst. † 13 Dec. 1890, bgr. i Massersdorf, Reichenberg.
5. *Agnes Victoria (Thora)*, f. 1 Marts 1840 paa Boltinggaard † 19 Juni 1888 i Roskilde; g. 10 Aug. 1861 m. Stationsforstander i Roskilde, Kapitain Johan Frederik Peter Adolph von Cappelen, f. 13 April 1837 i Kerteminde † 3 Okt. 1893 i Roskilde.
6. *Jens*, f. 22 Juli 1842, deltog som Frivillig i Krigen 1864 ved 5. Infanteriregt., Forstmand, fik ved kgl. aabent Brev af 14 Jan. 1903 Anerkendelse for sig og ægte agnatiske Descendenter som henhørende til den danske Adel † 6 Nov. 1923; g. 22 Maj 1869 m. Antoinette Nielsen, f. 9 Sept. 1843 † 9 Febr. 1931. — Børn: Ellefte Slægtled II.

## Gersdorff.

### II.

#### **Anthon von Gersdorffs Børn**

*af første Ægteskab med Johanne Dorothea Møller:*

1. *Hertha* Eleonore Nicoline, f. 27 Dec. 1840, indskr. 1854 i Roskilde Kloster † 19 Juli 1916 i Kbhvn.
2. *Julie* Antoinette Augusta, f. 17 Nov. 1845, indskr. 1854 i Roskilde Kloster † 10 Juni 1921 paa Frederiksberg.
3. *Antoinette* Annine Josephine, f. 3 Jan. 1852 i Ringe † 9 Febr. 1932, g. 3 Sept. 1884 i Kbhvn. m. Rodemester Emil Peter Georg Sofus Fløy, f. 19 Marts 1844 i Roskilde † 11 Aug. 1916 i Kbhvn.
4. *Marie* Mariane, f. 29 Sept. 1858 † 5 Jan. 1938; g. 11 Juli 1893 m. fh. Landmand Albert Hermansen, f. 9 Nov. 1842 † 6 Jan. 1915 i Kbhvn.

*af andet Ægteskab med Eleonore Kirstine Wittendorff:*

5. *Margarethe* Eleonore Antoinette, f. 28 Maj 1875 † 25 Marts 1938, g. 31 Jan. 1902 m. Telegrafbestyrer Marius Klagenberg, f. 24 Okt. 1868 † 17 Juni 1939 i Ebberup.
6. *Rigmor* Astrid Ide, f. 23 April 1877, g. 24 April 1904 m. Grosserer Sophus August Louis Jensen, f. 18 Jan. 1866 i V. Egesborg † 28 Marts 1940 i Kbhvn. [K.]
7. *Asta* Rebekka Edede, f. 4 Juni 1880 paa Frederiksberg, dbt. i Frederiksberg K., g. 29 Nov. 1919 m. Konstruktør Richard Johannes Heide, f. 6 Maj 1880 i Viborg. [K.]

## Ellevte Slægtled.

### I.

#### **Christian Rosenørn von Gersdorffs Børn med Josephine Heimann:**

1. *Nanna Charlotte*, f. 14 Sept. 1858, hjdbt. 10 Okt. 1865 i Garnisons Sogn i Kbhvn. † 9 Marts 1930 i Aalborg, g. 21 Nov. 1875 m. Forretningsfører Frederik Johan Josias Wörtziger, f. 7 Aug. 1850 † 4 Jan. 1910.
2. *Thyra* Antoinette, f. 7 Maj 1863 i Kbhvn., hjdbt. 10 Okt. 1865 (Frederiksberg Kb.) g. 6 Febr. 1889 i Kbhvn. m. Grosserer Arnold Philippen, f. 20 Juni 1850 i Kbhvn. † 19 April 1923 smst. [K.]
3. *Nancy*, f. 19. Jan. 1865, hjdbt. 10 Okt. s. A. † 21 Dec. 1932 i Kbhvn., Asylbestyrerinde.
4. *Magdalene* (Magda) Margeritha Louise Rosenørn, f. 28 Jan. 1869 i Kbh. (G), Besidderinde af det Gersdorffske Fideikommis; g. 19 Aug. 1895 i Asminderød m. kgl. Kammersanger Vilhelm Christoffer Herold, f. 19 Marts 1865 i Hasle † 15 Dec. 1937. [K.]



Gersdorff.

II.

**Jens von Gersdorffs Børn med Antoinette Nielsen:**

1. *Jens Peter Rosenørn*, f. 1 Marts 1870 paa Sjöröd, Stoby, Sverige, Postmester; g. 3 Maj 1901 i Vordingborg m. *Anna Margrethe Emilie Petersen*, f. 3 Jan. 1880. [K.] — Datter: Tolvte Slægtled.
2. *Aage Poul Rosenørn*, f. 18 Febr. 1871 paa Sjöröd, Distriktsforstander (K).
3. *Jenzy Hilma Rebecca Tarqvinia Georgine de Pogrell*, f. 15 Nov. 1875 i Kbhvn., Klosterfrøken i Vemmetofte. [K].

Tolvte Slægtled.

**Postmester Jens Peter Rosenørn von Gersdorffs Datter med Anna Margrethe Emilie Petersen:**

*Tove Ellen Antoinette Jenzy*, f. 6 Nov. 1907 i Kallehave, cand. phil., g. 10 Okt. 1933 m. Proprietær, Lieutenant i Rytteriet *Christian Mathæus Carstensen*, f. 9 Maj 1900 i Birket. [Vestergaard ved Glumsø].

## II.

(S. 37).

### Første Slægtled.

Nicol von Gersdorff til Malschwitz og Dober  
schütz † 2 Okt. 1631. Gift 1<sup>o</sup> 21 Okt. 1614 med Anna Mari  
von Minckwitz til Malschwitz (Livgeding) † 17 Febr. 1621  
Cottbus; 2<sup>o</sup> m. Anna Maria von Loeben til Kreckwitz (1650)  
f. 2 Febr. 1595 † 8 Sept. 1654 paa Dobschütz (g. 1<sup>o</sup> m. Chri  
stoph von Gersdorff til Creba).

### Andet Slægtled.

Christopher Frederik, kom 1629 i Sorø Skole  
var 1631 Edelknabe paa Gottorp, 1635 i Grev Valdemar Chri  
stians Tjeneste, 1643 Hofjunker hos den udvalgte Prins Chri  
stian paa Nykøbing Slot, hvor han d. A. i en Duel dræbt  
Hofjunker Henrik von Ahlefeldt, kapitulerede i Marts 164  
med Hannibal Sehested om at stille en Eskadron hverved  
Dragoner, med hvilken han tog Del i Hannibalfejden, va  
1647 Chef for Tunsbergske Eskadrons Lægdsinfanteri, 164  
Chef for en Eskadron af Akershusiske Inf.-Regt., 1649 Oberst  
ltnt. ved Baahusiske Inf.-Regt., 1650 (20 Juli) Oberst o  
Chef for Trondhjemske Inf.-Regt., deltog 1657 i Erobringen  
af Jemteland og Herjedalen, 1659 (1 Febr.) Chef for Ber  
genhusiske nat. Inf.-Regt., var i Febr. 1660 udsendt fra Borg  
mod den svenske Lejr ved Holden, havde 1665, 8 Febr., un  
der Kampen paa Bergens Vaag Kommandoen paa Nordnes  
s. A. (11 Nov.) Chef for oplandske Regt., afsat 1676 (29 Juli)  
udsendes ved Nytaarsskiftet med 400 Dragoner i Gudbrands  
dalen og Øvre Dovre for at værne Trøndelagen mod Ind  
fald † før 1682 20 Febr., da hans Lig flyttedes fra Stavange  
Domkirke. Gift 1<sup>o</sup> 16 Maj 1647 i Landskrona med Dort  
Giedde (F.: Rigsraad, Rigsadmiral Hr. Ove G. til Tomme  
rup og Dorte Urne), f. 23 Marts 1625, dbt. 30 April paa Tom  
merup (D.A.A. 1894, 125); 2<sup>o</sup> m. Elisabeth Bielke (F.: Jen  
B. til Østraat og Sophie Brockenhuus), f. o. 1613 (D.A.A  
1887, 67). — Børn: Tredje Slægtled.

## Tredje Slægtled.

**Oberst Christopher Frøderik von Gersdorffs Børn**  
*af første Ægteskab med Dorte Giedde:*

1. **Frøderik** til Kærgaard i Gjørding H. (1687 — †), Bramstrup i Aasum H. (1686—1722), Lindved (1691—1722) og Urup i Vor H. (1720 — †), f. 11 Jan. 1651 i Norge; 1662—74 Fændrik ved Faderens Regt. i Norge, 1671 Kammerjunker hos Kongen, i hollandsk og spansk Tjeneste, — 1677 Ritmester i Norge, deltog som Frivillig i Felttoget i Skaane, fik s. A. (22 Sept.) Fred og Frihedsbrev for at være uskyldig i den unge Parthenays Død, som var falden for hans Haand i Duel, 1678 Major og kar. Oberstltnt., s. A. ved Kampen om Karlshamn, 1679 Oberstltnt., 1683 kar. og 1684 virk. Oberst og Regimentschef, 1693 Brigadér, 1699 Generalmajor i Norge, s. A. Inspektør o. Infanteriet i Jylland og Fyen, 1703 Næstkommanderende ved Szibo i Nov. 1705, derefter midlertidig Øverstkommanderende til 1707, blev 1708 Generalltnt. og Chef for Hjelpekorpset til 1709, derefter Næstkommanderende for samme indtil 1714, Geheimeraad, 1722 konkurs † 6 Maj 1724 paa Kærgaard, bgr. med begge sine Hustruer i Hunderup K. Gift 1<sup>o</sup> 1683 (efter 21 April) m. Ide Sophie Baronesse Juel (F: Generaladmiral Baron Jens J. til Juellinge og Vibeke Skeel), f. 14 Jan. 1663 paa Valbygaard † før 3 Jan. 1685 i Kbhvn.; 2<sup>o</sup> 30 Dec. 1685 m. Edel Margrethe Krag til Kærgaard (—1731) (F: Geheimeraad, Assessor i Statskollegiet Erik K. til Lydom o. s. v. og Vibeke Rosenkrantz), f. 14 Sept. 1665 † 17 Marts 1739 paa Kærgaard, bgr. 23 s. M. (Hunderup K.) (D.A.A. 1827, 38; 1899, 263f.). — Børn: Fjerde Slægtled.
2. **Anna Maria**, g. 1<sup>o</sup> m. Oberstltnt. Matthias Frøderik von Rech; 2<sup>o</sup> m. dansk Generallieutenant, venetiansk Feltmarskal Hannibal Friherre von Degenfeld † 16 Okt. 1691; 3<sup>o</sup> m. baireuthsk Regimentskommissær Ferschen, der forlod hende; hun døde i Sachsen i trange Kaar.

## Fjerde Slægtled.

**Generallieutenant Frøderik von Gersdorffs Børn**  
*af andet Ægteskab med Edel Margrethe Krag:*

1. **Ide Sophie**, f. 31 Okt. 1686 † 10 Marts 1726 paa Vejrup, bgr. 22 s. M. i Vejrup K.; g. 1700 (?) m. Generalmajor Hans Brockenhuus von Löwenhielm til Vejrup, Sellebjerg og Sanderumgaard, f. 20 Aug. 1679 i Norge † 22 Sept. 1734 paa Vejrup, bgr. 6 Okt. i Marslev K. (D.A.A. 1897, 93).
2. **Vibeke Dorothea**, f. 17 Okt. 1687 † 24 Febr. 1720 paa Urup i Barselseng; g. 1<sup>o</sup> 1702 m. Kapitain Jørgen Baron Gyldenkrone til Urup i Vor H., f. 1682 † 1714, bgr.

## Gersdorff.

- 11 Juni i Østbirk; 2<sup>o</sup> 10 Juni 1715 m. Stiftamtmand i Aalborg Gottfred von Pentz til Urup, f. 14 Maj 1672 paa Raden i Meklenborg † 19 Febr. 1726 i Aalborg, bgr. 13 Marts (Aalborg V. Frue Kb.) (g. 2<sup>o</sup> 17 Dec. 1720 i Aalborg m. Maren Grotum, f. 7 Nov. 1660 smst. † 2 Aug. 1736 smst.).
3. **E d e l M a r g r e t h e**, f. 3 Aug. 1689 paa Bramstrup † 1 Maj 1710 paa Isgaard, indsat 5 s. M. i Tved Kirke, bgr. 26 Juni (Tved Kb.), g. 1705 m. Konferensraad Joachim Gersdorff til Isgaard (se S. 44).
  4. **E r i k**, f. 1691 † 1692.
  5. **C h r i s t i a n F r e d e r i k**, f. 19 Juli 1697; 1716 (5 Okt.) Kammerjkr., 1719 Kapitain i Kruses nat. Dragonregt., 1720 ved jyske nat. Rytterregt., afsk. med Oberstltns. Kar. † 23 Dec. 1759, bgr. 4 Jan. 1760 i Hundrup K. Gift 1<sup>o</sup> 1723 m. Anne Trolle Comtesse Holck (F: Oberst Frederik Christian Greve H. og Anna Helene Reedtz) f. 1700 paa Kærgaard, dbt. 27 Marts i Brønderup K. † 10 Aug. 1728; 2<sup>o</sup> 23 Dec. 1729 i Branderup K. m. Pallene Trolle Urne (F: Oberst Sigvard U. til Billeshave og Elisabeth Sophie Trolle), f. 1711 paa Billeshave, hjdbt. 2 Sept., fremstillet i Vejby K., 1763 Priorinde i Roskilde † 11 Jan. 1776, bgr. i Roskilde Domkirke, Dame de l'union parfaite. (D.A.A. 1925, 439; 1904, 489f.). — Børn: Femte Slægtled I.
  6. **C h r i s t o p h F r e d e r i k** til Kærgaard (1731 — †), f. 19 Nov. 1699 paa Bramstrup, 1717 Kornet i Württembergs Kyradsrer, 1718 Ritmester i Schubarts gev. Rytterregt., 1729 Sekondmajor, afg. m. Oberstltns. Kar. † 1 Maj 1748 paa Kærgaard, bgr. 9 s. M. i Hunderup K. (Epitafium i Kirken). Gift 13 Marts 1733 i Glæsborg K. med Margrethe Rosenørn til Kærgaard (—1786) (F: Generalmajor Povl R. og Mette Benzon), f. 17 Aug. 1715 paa Tvilumgaard, dbt. 10 Okt. s. A. † 24 Maj 1786 paa Kærgaard, bgr. 13 Juni i Hunderup K. (Skifte). (D.A.A. 1932, 148). — Børn: Femte Slægtled II.

## Femte Slægtled.

### I.

#### **Oberstlieutenant Christian Frederik von Gersdorffs Børn af første Ægteskab med Anne Trolle Comtesse Holck:**

1. **A n n e T r o l l e** til Kærsgaard i Vends H., f. 23—24 Sept. 1723 paa Kærsgaard † 9 April 1761; g. o. 1746 m. Kammerherre, Oberst og Chef for dske. Livregt. Herluf Trolle til Varbjærg (Vends H.) og Kærsgaard, f. 1716 † 19 Febr. 1770 i Kbhvn., begr. fra Bremerholms K. (D.A.A. 1892, 424).
2. **F r e d e r i k**, f. 1724; 1742 Kornet i 2. fyenske Rytterregt., 1743 Sekltn., 1745 afsk. og sat paa Munkholm, 1750

## Gersdorff.

Sekltnt. réf. i bornholmske gev. Inf.-Regt., 1751 virk.  
Sekltnt. † 7 Juni 1752 i Rendsborg, bgr. 9 s. M.

### 3. Herluf Trolle.

*af andet Ægteskab med Pallene Trolle Urne:*

4. Edel Margrethe, f. 30 Jan. 1733 † 19 Nov. 1804; g. 9 Sept. 1751 m. Oberst Hans Vilhelm Rosenvinge til Vindumgaard (Nørre Horne H.) og Frøstrup (Vestre Horne H.), f. 28 Marts 1716 † 26 Marts 1776 (g. 1<sup>o</sup> m. Elena Fischer Svenning).

## II.

### Oberstlieutenant Christoph Frederik von Gersdorffs Børn med Margrethe Rosenørn:

1. Edel Margrethe, f. 9 April 1734 paa Meilgaard, hjdbt. 11 s. M. (Glæsborg K.), fremst. 18 s. M. i Fjellerup K. † 21 Febr. 1778, bgr. 16 Marts i Aale K.; g. 30 Maj 1755 i Hunderup K. m. Etatsraad, Kammerherre Holger Sehested til Tim, Bierre, Herningsholm o. s. v., f. 4 April 1735 † 12—13 Maj 1811, bgr. 22 s. M. (Herning Kb.).
2. Mette Benzon, f. 25 Maj 1735 † 18 Juni 1757 paa Ristrup, bgr. i Lisbjerg K.; g. 27 Aug. 1756 paa Kærgaard (Hunderup Kb.) m. Justitsraad Morten de Teilmann til Ristrup (Sabro H.), f. 1725 paa Skrumsager, fremst. 29 Sept. i S. Bork K. † 14 Maj 1781 paa Ristrup (Sabro Kb.), bgr. paa Lisbjerg Kirkegaard.
3. Frederik til Kærgaard (tilskødet 1786 af Moderen, solgt 1790) —, f. 27 Juni 1736 i Odense, dbt. 3 Juli (St. Hans K.), i 7 Aar Page hos Fyrstinden af Østfrisland, 1757 Kornet i 1. fyenske Regt., 1760 virk. Kornet, 1765 Sekltnt. i holstenske Kyrasserregt., 1770 Prltnt., 1777 (10 Febr.) Kammerjunker, fik 1784 Expektance paa Kommandantskabet i Korsør, 1787 afsk. som Ritmester, 1805 ny Afsked som Oberstltnt. † 17 Juni 1824. Gift 20 Juli 1782 i Davinde K. m. Frederikke Louise Leth (F: Generalltnt. Matthias L. og Catharine Hedevig Brockenhuus von Løvenhjem), f. 11 Febr. 1745 paa Sanderumgaard † 28 Jan. 1833. (D.A.A. 1920, 509). — Søn: Sjette Slægtled I.
4. Povl til Kærsgaard paa Raadvedmark (1821), f. 15 Sept. 1737 paa Kærgaard, 1752 Kornet réformé i oldenborgske Rytterregt., 1760—67 virk. Sekltnt., 1772 (26 Febr.) Prltnt. i 1. jyske gevorbne Dragonregt., afg. kort efter, 1774 (21 Okt.) kar. Major, 1781 Hospitalsforstander paa Hanstedgaard † 11 Dec. 1822 (Hansted Kb.). Gift 17 Maj 1799 i Horsens med Karen Pauline Lillienskiold til Serridslevgaard i Vor H. (1825) (F: Kammerherre, Kommandør Hans Gustav L. og Sophie Charlotte Heltzen), f. 23 Juni 1773 † 24 Febr. 1842 paa Serridslevgaard (Nebel Kb.). — Datter: Sjette Slægtled II.
5. Anna Antoinette til Nygaardsholm (Gersdorffs-

## Gersdorff.

- gave), f. 10 Dec. 1738 paa Kærgaard, indskr. 1743 i Roskilde adelige Kloster, skænkede ved Testamente sin Gaard til sin Tjenestekarl paa Betingelse af, at den skulde have Navnet Gersdorffsgave † 1803, bgr. 18 Maj (Farup Kb.).
6. **Johan Peter**, f. 20 Jan. 1740 paa Kærgaard; 1750 Kadet, 1758 Kadetkorporal, 1759 Kadetsergent, s. A. Fændrik i Dronningens Livregt., 1760 Sekltnt. ved Grenadérkorpset † 23 Dec. s. A. i Glückstadt.
  7. **Christian Christoffer** til Merringgaard (1778 — †) og Ussinggaard (1778 — †) i Hatting H., f. 4 April 1741 paa Kærgaard; 1758 Kornet i slesvigske Regt., 1759 Ltnt., 1772 (13 Maj) Sekondkapitain, afsk. 1774, s. A. (21 Okt.) Kammerherre; 1801 Oberst og Kommandør for 3 Bat. af jyske Landeværns Regt. † 7 Febr. 1805 i Horsens, bgr. 19 s. M. Gift 18 Dec. 1778 i Horsens med Bodil de Lichtenberg til Merringgaard og Ussinggaard (1764), f. 1735 i Horsens, dbt. 14 Juli † 28 Maj 1807 (g. 1<sup>o</sup> 27 Febr. 1754 m. Kancelliraad Jochum Hansen Rodenberg, adlet 1753 de Lichtenhjem, f. 1701 i Horsens, dbt. 9 Okt. † 2 Okt. 1775 smst., 74 Aar ringere 3 Dage). (D.A.A. 1917, 317). — Datter: Sjette Slægtled III.
  8. **Sophie Amalie**, f. 7 Marts 1743 paa Kærgaard † 1 Maj 1801 paa Endrupholm (Nykirke Kb.); g. 27 Jan. 1769 m. Etatsraad Tøger Reenberg de Teilmann til Endrupholm, f. 1721 paa Skrumsager, fremst. 23 Okt. i S. Bork K. † 19 Dec. 1788 paa Endrupholm (g. 1<sup>o</sup> 15 April 1757 m. Margrethe Benzon, f. 1 Maj 1722 paa Aagaard (V. Han H.), fremst. 8 Juni i Kettrup K. † 21 Maj 1759 paa Endrupholm, bgr. 30 Maj (Nykirke Kb.).
  9. **Margrethe**, f. 8 Marts 1744 paa Kærgaard, indskr. i Roskilde adelige Kloster † 23 Juni 1794, bgr. 22 Juli (Grinderslev Kb.); g. 3 Juli 1772 i Hunderup K. m. Etatsraad Axel Rosenkrantz de Lassen til Astrup (Salling), f. 22 Jan. 1740 paa Bjørnsholm, dbt. 4 Febr. i Bjørnsholm K. † 13 April 1813 i Skive.
  10. **Mette Pallene**, f. 23 Juli 1745 paa Kærgaard, indskr. 1749 i Roskilde adelige Kloster † 22 Juni 1789 paa Astrup, bgr. 12 Juli (Grinderslev Kb.).
  11. **Hans**, f. 1747, dbt. 12 April † s. A., bgr. 8 Maj (Hunderup Kb.).
  12. **Frederikke Christiane**, f. 1748 paa Kærgaard, hjdbt. 14 Juli † 1 Maj 1749.

## Sjette Slægtled.

### I.

**Kammerherre Frederik von Gersdorffs Søn med  
Frederikke Louise Leth:**

**Christian Christoffer**, † 14 Aug. 1805, 5 Aar gl.

Gersdorff.

II.

**Major Povl von Gersdorffs Datter med Karen Pauline  
Lillienskiold:**

Sofie Charlotte til Serridslevgaard, f. 6 Aug. 1809  
† 5 Aug. 1882.

III.

**Kammerherre Christian Christoffer von Gersdorffs Datter  
med Bodil de Lichtenberg:**

Gerhardine Jochomine til Ussinggaard og Mer-  
ringgaard, f. 12 Sept. 1779 paa Serridslevgaard, fremst. 4  
Nov. i Horsens K. † 17 Okt. 1826 paa Ussinggaard, bgr. i Hor-  
sens K. Gift 14 Aug. 1801 i Horsens med Generalkrigskommis-  
sær Joseph Louis Bruno David de Sérène d'Acquéria, f.  
3 April 1764 i Codolet, Dép. Gard. † 7 Nov. 1853 i Horsens,  
bgr. smst. (D.A.A. 1888, 363).

### III.

## Den danske friherrelige Linje.

(S. 38).

### Første Slægtled.

Rudolph Friherre von Gersdorff til Hünern, Weichau, Kuttlau, Remischau, Quolsdorf, Reinshayn, Altenau og Merzdorf, f. 12 Maj 1629 paa Weichau † 9 Febr. 1696. Gift 27 Sept. 1652 m. Sophie Elisabeth von Nostitz af Linjen Cunewalde, f. 27 Nov. 1632 † 17 Sept. 1699. — Søn:

### Andet Slægtled.

Friherre Rudolph von Gersdorff til Weichau og Hünern, f. 12 Juni 1660 paa Weichau, Kammerjunker, **1699 naturaliseret som Friherre**, s. A. (8 April) Etatsraad, 1701 —12 (9 Aug.) Amtmand over Dueholm, Ørum og Vestervig Amter, 1712 (9 Aug.) —19 (1 Juni) Stiftsbefalingsmand o. Aalborg Stift og Amtmand o. Aalborg, fra 1714 tillige Amtmand over Aastrup, Børglum og Sejlstrup Amter, 1717 (30 Nov.) —21 Overhofmester hos Dronning Louise, s. A. (31 Okt.) Konferensraad, 1719 (24 Marts) hvid Ridder, 1721 (30 Aug.) Stiftsbefalingsmand o. Sjællands Stift samt Amtmand o. Roskilde og Tryggevælde Amter † 11 Sept. 1729 i Kbhvn., bgr. 1 Okt. (Holstebro Kb.). Gift 1<sup>o</sup> med Judith Eleonore von Glaubitz, f. 1653 † 10 Maj 1703 i Dresden (g. 1<sup>o</sup> m. Georg Rudolph von Gersdorff † 10 Juli 1683); 2<sup>o</sup> 18 Sept. 1709 i Holstebro m. Karen Soelgaard (F.: Rektor i Holstebro Jeppe Christensen og Maren Nielsdatter), f. 26 Jan. 1663 i Holstebro † 9 Okt. 1742 i Kbhvn., bgr. 27 Nov. (Holstebro Kb.) (g. 1<sup>o</sup> m. Farver Hans Wulff † 1690 i Holstebro; 2<sup>o</sup> m. Farver Peder Kegebeen † 1701, bgr. 25 Jan. (Holstebro Kb.); 3<sup>o</sup> 24 Dec. 1702 i Holstebro m. Ritmester Heinrich Burchard von Münchhausen, falden 1706 i Brabrand). — Søn:

### Tredje Slægtled.

**Stiftsbefalingsmand Rudolph Friherre von Gersdorffs Søn af første Ægteskab med Judith Eleonore von Glaubitz:**

Friherre N i e l s, f. 7 Jan. 1688 paa Hünern, blev indsat til Universalarving af Karen Soelgaard, blev 1714 (1 Okt.) Kam-



## Gersdorff.

merjunker, bivaanede i 1717 Belejringen ved Strømstad, 1721 Overkammerjunker hos Kronprins Christian, hvem han ledsagede paa hans Bryllupsrejse til Sachsen, s. A. (27 Juni) hvid Ridder og (15 Dec.—6 Juli 1735) Amtmand i Husum og Landskabet Eiderstedt, 1731 (6 Juni) Geheimeraad, fik 1733 Expektance paa Baroniet Marselisborg, 1734 dek. med l'union parfaite, 1735 (6 Juli) Stiftamtmand o. Sjællands Stift, 1738 (28 Nov.) Geheimekonferensraad, 1742 (14 Marts) Ordenssekretær, 1745 (19 Febr.) Tilforordnet i Højesteret, 1748 (31 Marts) Ridder af Elefanten † 17 Dec. s. A. i Kbhvn., bgr. 1 Juli 1749 i Holstebro. Gift 19 Dec. 1721 m. Louise Baronesse von Boineburg gen. Hohenstein (F: Generalmajor H. Friedrich v. B. og Judithe Augusta von Marschalck), f. 15 Jan. 1684, Hofdame hos Dronning Louise (1712) † 25 Marts 1765, bgr. 7 Maj (Holstebro Kb.). — Børn:

## Fjerde Slægtled.

1. Friherreinde Louise Magdalene, f. 27 Dec. 1722 † Jan. 1723 paa Husum Slot.
2. Friherre Christian Rudolph Philip til Baroniet Marselisborg (1770), f. 20 Dec. 1723 paa Husum Slot, 1741 imm. i Leiden, 1742 i Leipzig, 1743 (17 Febr.) Kammerjunker hos Kronprinsessen, 1746 (14 Okt.) hos Dronningen, 1750 (10 Nov.) —1757 Amtmand paa Akershus, 1751 (31 Marts) Konferensraad, 1752 (11 Okt.) Kammerherre, 1757 (13 Juni) —1777 (6 Jan.) Amtmand o. Kalø Amt, 1764 (31 Marts) de l'union parfaite, 1767 (1 Maj) hvid Ridder, 1774 (29 Jan.) Geheimeraad † 1 Juni 1800 paa Marselisborg (Viby Kb.). Gift 2 April 1751 i Kbhvn. (S) med Dorothea Øllegaard Rosenkrantz (F: Geheimeraad Christian R. til Skovsbo og Frederikke Louise Krag), f. 4 Okt. 1723 paa Skovsbo, Hofdame hos Dronning Louise, 1759 Dame de l'union parfaite, † 6 Juni 1786 paa Marselisborg, bgr. 21 s. M. (Viby Kb.).
3. Friherre Nicolaus Maximilian til Baroniet Marselisborg og Gross. Nordsee, f. 5 Jan. 1725 paa Husum Slot, dbt. 8 s. M., imm. 1741 i Leiden, 1743 kar. Sekltnt. i Livgarden t. F., 1744 virk. Sekltnt., deltog i Felittoget i Böhmen i den kejserlige Hær under Hertugen af Weissenfels, 1746 Kapitain i Livgarden, 1747 virk. Kapitain og Kompagnichef i lollandske gevorbne Inf.-Regt., 1752 Generaladjutant hos Kongen, 1754 kar. Oberstltnt., 1758 Sek.-Oberstltnt., 1759 Prem.-Oberstltnt., 1760 Oberst og Chef for møenske gevorbne Inf.-Regt., 1772 (4 Sept.) Generalmajor, 1776 (14 Maj) hvid Ridder, 1781 (7 Febr.) Generalltnt., 1788 Chef for Troppestykkeren paa Sjælland, 1789 (11 Dec.), Kommandant i Rendsborg, s. A. (18 Dec.) Inspektør over Infanteriet i Hertugdømmerne og Grevska-

## Gersdorff.

berne Oldenburg og Delmenhorst, 1793 (2 Marts) Guvernør i Kbhvn., afsk. 1795 (3 April) og atter 1801 (20 Marts) med 2000 Rdl. Pension, s. A. 22 Maj Ridder af Elefanten † 26 Sept. 1802 (Viby Kb.). Gift 7 Okt. 1760 i Traventhal med Sophie Magdalene Comtesse Reventlow (F: Geheimekonferensraad, Stiftamtmand Conrad Ditlev Greve R. og Wilhelmine Augusta Prinsesse af Slesvig-Holsten-Sønderborg-Plön), f. 17 Marts 1741 i Kbhvn., dbt. 18 Marts (C) † 6 Marts 1811 i Aarhus (Doms Kb.), bgr. i Viby. (D.A.A. 1939, 57). — Børn: Femte Slægtled.

4. Friherre *F r e d e r i k C a r l* til Fahrenstedt ved Slesvig, f. 1726 paa Husum Slot, dbt. 28 April, imm. 1741 i Leiden, 1743 Kornet réf. i Livgarden t. H., deltog 1746 i en Kampagne i Flandern, 1750 virk. Kornet, 1755 Major af Kav., 1760 kar. Oberstltnt., 1763 Premiermajor i sjæll. Kyradsérreg., afg. 1767; 1774 Oberst af Kav., 1775 Oberstltnt. i dske. Livregt. Rytteri, 1780 Generalmajor af Kav., afsk. som Generalltnt. † 3 Aug. 1804. G. 1766 m. Catharine Friederica Paulli (F: Regeringsadvokat Christian August P. og Anna Catherine), f. 1738 i Glückstadt, dbt. 24 Aug. † 6 Juli 1814.

## Femte Slægtled.

### **Generallieutenant Nicolaus Maximilian Friherre von Gersdorffs Børn med Sophie Magdalene Comtesse Reventlow:**

1. Friherre *C h r i s t i a n C a r l N i c o l a i* til Baroniet Marselisborg (—1805), f. 1 Febr. 1762 i Rendsborg; imm. 1780 ved Universitetet i Kiel som stud. math., 1783 (27 Jan.) Kammerjunker, 1788 i russisk Tjeneste som Kapitain i Astrachan Grenadér Reg., udmærkede sig ved Stormen paa Ochakow 1788 og udnævnt (6 Dec.) til Sekondmajor, 1790 (19 Maj) forflyttet til Dnepr Grenadér-Regt., 1791 Premiermajor paa Donau-Flotillen, 1792 R.\* af St. Georgs Ordenen, 1792 til Inf.-Regt. Sevsk, tillige 1789—95 dansk Stabskapitain, 1797 Oberstltnt., 1798 Oberst ved Rimskij-Korsakov i Schweiz, saaret 1799 ved Zürich, 1801 Chef for det af ham opkaldte Musketér-Reg., 1800 Generalmajor, 1807 Kommandør for en Brigade af 44 Division, 1807 R.\* af St. Anna O. 1' Kl., 1812 Kommandør for 5. Inf.-Division, dannede 1813 i Orel 3 Kompagnier af Fanger † 11 Juli 1813 i Orel. Gift 1789 m. Anna Lukjanovna Kasejew, kaldet Trasaditow. — Børn: Sjette Slægtled I.
2. Friherre *M a x i m i l i a n C a r l D i d r i k* til det mindre Marselisborgske Fideikommis, f. 24 Marts 1763 i Rendsborg † 1839. Ugift.
3. Friherre *F r i e d e r i c h C o n r a d D e t l e f M a x i m i l i a n*, f. 6 April 1767 i Rendsborg, dbt. 10 s. M., imm. 1785 ved Univers. i Kiel † 29 Juni 1839 paa Louisenhøj. Gift 2 Dec. 1797 i Hals m. Friederica Conradine Maxi-

## Gersdorff.

- miliana Philippina von Müller (F: Oberst Carl Friederich v. M. og Christina Schmidt), f. 28 Febr. 1765 i Rendsborg, dbt. 2 Marts † 16 Juni 1833 paa Louisenhøj, V. Ulslev S.
4. Friherre Christian Ludvig til det større Marselisborgske Fideikommis og til Farenstedgaard, f. 20 Okt. 1774 i Rendsborg, dbt. 22 Okt.; 1783 Sekltnt. à la suite i Livreg. Rytteri, 1790 kar. Prltnt., afsk. 1798, levede 1822 i Heidelberg † 15 Juli 1863; g. m. Anna Margrethe Ludovika Javandt. — Børn: Sjette Slægtled II.
  5. Friherre Vilhelm Ludvig, f. 29 Juni 1776 i Rendsborg, dbt. 2 Juli; Fændrik à la suite i oldenborgske Inf.-Regt., 1789 kar. Sekltnt., 1793 virk. Sekltnt., 1795 virk. Premltnt., 1803 Stabskapitain, 1807 (9 Jan.) à la suite i Armeen, 1808 Kompagnichef i Kbhvns. Inf.-Regt., 1811 à la suite i Armeen, 1814 Major af Inf., 1816 afsk. som Oberstltnt. † 8 Nov. 1833 i Slesvig Sindssygeanstalt.

## Sjette Slægtled.

### I.

#### **Generalmajor Christian Carl Nicolai Friherre von Gersdorffs Børn med Anna Lukjanovna Kasejew:**

1. Friherreinde Sophie † i Smolensk.
2. Friherre Nicolaus, f. 27 Juni 1793 † før 1813. Ugift.
3. Friherre Christian Ludvig Friedrich, f. 19 Juni 1795.
4. Friherre Christian Alexander til det større Marselisborgske Fideikommis (1825—34), f. 19 Juni 1795 i Rendsborg † 14 Febr. 1849; russisk Generalmajor; g. m. Elisabeth von Eickhoff. — Søn: Syvende Slægtled.

### II.

#### **Christian Ludvig Friherre von Gersdorffs Børn med Anna Margrethe Ludovika Javandt:**

1. Friherreinde Sophie Catharine Louise, f. 7 Okt. 1803 i Aarhus † 16 Okt. s. A. smst., bgr. i Viby.
2. Friherre Paul Carl Christian Friedrich Hector Ludwig (Efterslægt, Tav. IV, S. 61).

## Syvende Slægtled.

#### **Generalmajor Christian Alexander Friherre von Gersdorffs Søn med Elisabeth von Eickhoff:**

Lensbaron Nicolai til det større og mindre Marselisborgske Fideikommis, f. 13 Dec. 1818 † 23 April 1887 i Archachon, bgr. 3 Maj i Mühlhausen; Oberst à la suite i Moskowske Garde (R.St.G.), g. 1 (13) Juni 1856 m. Natalie Leonteva, f. 8 Sept. 1833 † 28 Marts 1863 i St. Petersborg, bgr. paa Nowodewitschi Kirkegaard smst. — Sønner:

Gersdorff.

. Ottende Slægtled.

1. Lensbaron Nikolaj Nikolajewitch til det større Marselisborgske Fideikommiss, f. 19 (31) Marts 1857; Lieutenant, Hofjægermester, 1920 R.\*, 1931 D.M. (R.r.K.) (R. St.Stan.3), Medstifter af Kongens Livjægerkorps, af Foreningen af Officerer udfr. akt. Tjeneste og af Københavns Amatør Sejlklub, Æresmedlem af Kongens Livjægerkorps, af Livjæger-Skydeselskabet af 1817, af det russiske Velgørenhedsselskab og af den russiske Menighed i Kbhvn., Kirkevæрге for Alexander Newsky Kirken i Kbhvn. † 29 Maj 1936 smst. Ugift.
2. Baron Sergius til det mindre Marselisborgske Fideikommiss, f. 15 Okt. 1858; 1879 Sekltnt., 1885 Prltnt. i 6 Reg. (s.A.Gr.Fr.5 og S.A.3), 1886 til Livgarden, 1889 Ø.F.J.3, R.St.Stan.3; † 11 Sept. 1891 i Kbhvn.

## IV.

### Den slesvigske friherrelige Linje til Fahrenstedt.

(S. 59).

#### Første Slægtled.

Friherre *Paul Carl Christian Friedrich Hector Ludwig* til Fahrenstedt, f. 10 Aug. 1811 i Mannheim † 9 Jan. 1890 i Slesvig, hessisk Lieutenant; g. 1<sup>o</sup> 2 Aug. 1844 i Simferopol med *Alexandra Feodorowna Alexandrine Sultana Krim-Ghirey*, f. 1 April 1821 i St. Petersburg † 1 Juni 1855, Hofdame hos Keiserinde *Alexandra Feodorowna*; 2<sup>o</sup> 28 Sept. 1856 i Wandsbeck m. *Charlotte Léonie Alimée Sultana Krim-Ghirey*, f. 12 Juli 1828 i Simferopol † 16 April 1909 i Slesvig. — Børn:

#### Andet Slægtled.

##### Friherre *Paul Carl Christian Friedrich Hector Ludwig* von Gersdorffs Børn

###### *af første Ægteskab:*

1. Friherreinde *Alice Ida*, f. 19 Marts 1845 i Simferopol. †
2. Friherre *Alexander Friedrich Adolf Christian* til Fahrenstedt, f. 10 April 1849 i Simferopol † 29 Dec. 1903 paa Fahrenstedt; g. 28 Okt. 1875 paa Klein Nordsee m. *Sophie Auguste Schlüter*, f. 12 Juli 1855 paa Klein Nordsee † 13 Sept. 1896 paa Fahrenstedt. — Børn: Tredje Slægtled I.

###### *af andet Ægteskab:*

8. Friherreinde *Olga Victoria Leonice Alexandrine*, f. 15 Dec. 1859 paa Fahrenstedt. †
4. Friherreinde *Ida Nikoline Alexandrine*, f. 19 Dec. 1861 paa Fahrenstedt, Priorinde i St. Johannes Kloster i Slesvig.
5. Friherreinde *Nathalie Lydia Margareta*, f. 29 Juli 1863 paa Fahrenstedt; g. 28 Okt. 1885 smst. m.

## Gersdorff.

- Overlæge ved St. Franziskus Hospital i Flensborg, Dr. med. Heinrich Theodor Rudolf Adolf Scheffer, f. 26 Febr. 1855 † 2 Febr. 1915 i Flensborg. [Slesvig.]
6. Friherre Hermann Adolf, f. 29 Sept. 1864 paa Fahrenstedt, Farmer i Nebraska. †
  7. Friherreinde Mary Alexandrine Alice Aimée, f. 10 Juni 1866 paa Fahrenstedt. [Slesvig.]
  8. Friherre Wilhelm Victor Stuart, f. 24 Febr. 1868 paa Fahrenstedt † 5 Okt. 1897 i Venezuela, Farmer.
  9. Friherre Carl Leonidas, f. 10 Sept. 1869 paa Fahrenstedt, falden 31 Okt. 1914 ved Warneton, kejsertlig tysk Kapitain ved Gardekyrassérregimentet; g. 7 April 1896 i Berlin m. Alma von Czernicki, f. 26 Juni 1872 (Ægteskabet opløst). [Berlin.] — Datter: Tredje Slægtled II.
  10. Friherreinde Anna Charlotte Harriet Polixena, f. 26 Juni 1872 paa Fahrenstedt; g. 6 Sept. 1893 smst. m. Carl Christian Ehrenfried von Böhlau til Döben og Ölzchau, f. 15 Juni 1865. [Slottet Döben ved Grimma, Sachsen.]
  11. Friherreinde Alexandrine Charlotte Varrinkt, f. 19 Juni 1874 paa Fahrenstedt; g. 24 Okt. 1895 i Slesvig m. preussisk Oberstlieutenant Carl Friedrich August Maximilian von Czernicki, f. 13 Maj 1869 † 23 Juli 1936 i Göttingen. [Göttingen.]

## Tredje Slægtled.

### I.

#### Alexander Friedrich Adolf Christian Friherre von Gersdorffs Børn med Sophie Auguste Schlüter:

1. Friherre Carl Hans Christian Carl til Fahrenstedt, f. 26 Juli 1876 paa Fahrenstedt † 8 Maj 1907 smst.; g. 24 Sept. 1904 m. Augusta Sophie Bulmerincq, f. Schack, f. 13 Marts 1866. [Böklund, Kr. Schleswig.]
2. Friherre Johann (Johnny) Alim Eduard til Fahrenstedt (solgt) og det mindre Marselisborgske Fideikommis, f. 22 Nov. 1877 paa Fahrenstedt, sachsisk Major † 27 Nov. 1933 paa Wasmerslage; g. 21 Aug. 1909 i Berlin m. Alice Alexandrine Olga Baronesse von Derschau, f. 7 Sept. 1883 i Mitau. [Rostock.] — Børn: Fjerde Slægtled.
3. Friherreinde Louise (Ise) Viktoria Eda, f. 21 Maj 1880 paa Fahrenstedt; g. 29 Aug. 1908 smst. m. Kapitain Hans Georg Rudolf Ludwig Ernst August von Bülow til Tessin, f. 7 Maj 1867. [Grevesmühlen.]
4. Friherreinde Mary (Muschie) Ida Wilhelmine, f. 26 Aug. 1887 paa Fahrenstedt; g. 25 Sept. 1909 m. Kapitain Hermann Ludwig Siegfried Diedrich von Seidel, f. 26 Marts 1886.

## Gersdorff.

5. Friherreinde *Alimée Olga Ida Adolfine*, f. 21 Juli 1882 paa Fahrenstedt † 31 Jan. 1886.
6. Friherreinde *Sonja Anni Carla*, f. 23 Marts 1893 paa Fahrenstedt; g. 10 Juli 1914 i Berlin m. Politimajor, Major\* Erwin Zimmermann. [Doberan.]

## II.

### **Kapitain Carl Leonidas Friherre von Gersdorffs Datter med Alma von Czernicki:**

Friherreinde *Aliz Charlotte Auguste Viktoria Else Natale*, f. 11 Nov. 1887 i Wiesbaden; g. 23 April 1924 i Nicolassee ved Berlin m. Rigskommissær for Kreditvæsenet Dr. Friedrich Ernst. [Berlin, Niclassee.]

## Fjerde Slægtled.

### **Johann Alim Eduard Friherre von Gersdorffs Børn med Alice Alexandrine Olga Baronesse von Derschau:**

1. Friherre *Horst Alexander Theodor Adolf Hans*, f. 29 April 1910 i Metz; g. 15 Juli 1938 paa Bruchhof i Pommern m. Gisela von Grünberg, f. 27 Nov. 1912 paa Bruchhoff. [Viervitz, Rügen.]
2. Friherre *Dietrich Nicolaus Carl Johann Wilhelm Theodor*, f. 19 Sept. 1916 i Dresden.
3. Friherreinde *Ruth Anne Sophie Marie Louise Constance*, f. 5 Nov. 1918 i Slesvig.
4. Friherreinde *Ilse Lili Elise Mary*, f. 29 Sept. 1921 i Flensburg.

## Den adopterede Gren.

**O l g a B u r g e t**, naturlig Datter af ovennævnte Oberst. Baron Nicolai Gersdorff og Marie Josephine Burget, f. 18 Juli 1864 i St. Petersborg, adopt. 1871 og fik Bevilling paa adelige Rettigheder, Navn og Vaaben, (s. o.) † 27 Marts 1910 i St. Petersborg; g. 22 Nov. 1882 m. Bankdirektør Charles Adolph d'Amsler, f. 15 Jan. 1845 † 4 Sept. 1884 i Mühlhausen.

---

### Endvidere har følgende af Slægten været knyttet til Danmark:

Af Linjen **Friedersdorf-Baruth** indkom til Danmark en Søn af Siegmund von Gersdorff til See og Petershain (f. 10 Dec. 1563 † 13 Febr. 1635) og Barbara von Uechtritz:

**C a s p a r R u d o l p h** til Sydergaard i Nord Højer H., Emmerlev S. (1642—52), Ristrup med Udstrupgaard i Sabro H. (købt 1652 af Christoifer v. Gersdorff), Baruth, Rakel, Drehsa og Ober Ottenheim —, boede 1642 paa Sydergaard, klagede i 1646 over, at hans Hustru af sin Moder Fru Anna Rantzau paa Troiborg var bleven overtalt til at sælge Sydergaard, som i 1652 af Gersdorff og Hustru afhændedes til Hertugen af Gottorp, men kort efter lagdes i Aske; boede 1656 paa Ristrup og kaldes hertugelig holstensk Landmarskal, udstedte 1657 paa Farskov et Pantebrev til Mogens Friis, ansøgte 6 Marts 1658 fra Kalundborg Joachim von Gersdorff om Tilladelse til Opsættelse af Hustruens Begravelse, meddelte ham kort efter (8 April), at deres Fætter Christopher Barrolt var død og havde indsat ham til Arving af sine Godser og Broderen til at nyde Pengeindtægterne, hvilket er kommet ham meget tilpas i hans betrængte Omstændigheder; han vil strax efter sin Hustrus og Datters Begravelse rejse til Tyskland † 24 Dec. 1672 (1673). Gift 1<sup>o</sup> o. 1640 med Margrethe Rantzau (F.: Godske R. til Deutsch-Nienhof og Anna Blome) † 5 Febr. 1658 i Kalundborg; 2<sup>o</sup> 1659 (Ægtepagt, dat. 19 Febr.) m. Martha Sophie von Lindenau (g. 2<sup>o</sup> 21 Juli 1677 m. Gottlob Ehrenreich von Rechenberg til Oppach). Havde



## Gersdorff.

af 1' Ægteskab Sønnen **Godske** † 18 April 1655, 7 Aar 3 Uger gl. paa Ristrup (Sabro Kb.).

**Christoffer**, 1573—76 og 1577 Hofjkr., lod 1578 oprette sit Vaaben i Helsingør Marie K.

**Caspar**, 1612—13 Hofjunker.

**Georg v. Gersdorff** af den liflandske Linje udvandrede 1602 til Lausitz. — Søn:

**Moritz**, stod først i Tjeneste hos Grev Anton Günther af Oldenburg som Page eller Hofsinde, derefter Hofmester hos Abbedissen i Itzehoe, Prinsesse Marie af Slesvig-Holsten-Sønderborg, fik i 1637, anbefalet af Hertug Frederik III af Gotorp til Hertug Frederik August af Sachsen-Lauenborg anvist 3 Rdl. til Overførelse af Hustru, Børn og Bagage til Eutin, iltraadte ikke længe efter den fædrene Besiddelse Repshof i Forma Sogn i Lifland, hvor han boede 1640, men var † 1646. la Enken sad paa Gaarden. Gift med Hedvig von Ahlefeldt F.: Oberst Godske v. A. og Margrethe Rantzau).

**Sigismund**, Hverveofficer i Holland, 1656 i Utrecht, var 1658 (30 Marts) Chef for et Fodkompagni i Glückstadt, s. A. Oberstltnt. † 1661 før 1 April. Gift 30 April 1660 i Hoyerswort med Lucie von Eberstein.

**Georg Ernst** til Mittel Horka (—1661), Reichenbach, Oberdorf og Oehlich, f. 6 Sept. 1640, tjente nogle Aar som Capt. i den danske Hær, 1664 ved bergenusiske Regt., anbefalet 1670 af Kongen til Kurfyrst Johan Georg af Sachsen, † 10 Jan. 1713. Gift m. Sofie Tugendreich von Sander til Reichenbach, Oberdorf og Oehlich, f. 24 Aug. 1644 † 8 Juni 1717.

**Caspar Christoffer**, 1654 Edelknaab.

**Hans Christopher**, var 1669 Page hos Kongen, da han blev gjort værgagtig og fik 330 Rdl. til Klæder, Kaarde og Rejsepeng, 1675 Stykjunker, deltog i Felttoget i Nordyskland, 1676 ved Kapt. A. Wilchens Artillerikompani, 1676 (8 Jan.) Ltnt. ved Feltartillerikompaniet, deltog i Belejrningen af Landskrone Slot, fangen 17 Aug. ved Halmstad, interneret i Eskilstuna, s. A. (27 Dec.) Kapitain af Artilleriet, 1677 ved Artillerikompaniet paa Christianshavn, deltog Juni—Juli 1678 i Belejrningen af Båhus, fik derefter Till. til at gaa fransk Tjeneste, 1682 afsk., 1687 Major ved Artillerikompaniet i Frederiksstad, 1692 Rejsepas til Sachsen, 1693 Major og Kommandant i Nyborg † 1695, før 13 Marts, bgr. 3 April imst. Gift med Dorothea Sabine von Gersdorff.

**Max**, 1676 Fændrik i Weyhers gevorbne Inf.-Regt., nævnes Sept. 1677 †

**Carl**, Page ved det danske Hof, 1676 værgagtig og Ltnt. Livgarden t. H. † 1682, bgr. o. 22 Sept.

**Christoph Henrik**, 1683 Fænrik ved Oberst Tetows Regt., s. A. Sekltnt. ved Mariner-Regt., Ltnt. i Livgarden.

## Gersdorff.

**C h r i s t i a n**, 1699. Fænrik ved Oberst Krag's Regt., 1700 Sekltnt., 1701 Prltnt. ved Prins Christians Reg.

**H a n s C a s p e r**, 1700 Kapt. ved Mariner Regt.

**G e o r g R u d o l p h**, Page ved det danske Hof, 1700 Fænrik ved Oberst Bonars Regt., senere ved Württemberg-Oels Reg., falden 19 Sept. 1708 ved Lille.

**J o h a n S i e g m u n d**, 1711 Fænrik ved Oberst Birkholz' Regt., var † 14 Maj 1712.

**M a x**, 1774 Sekltnt. i falsterske Inf.-Regt., 1788 Premltnt. 1791 Kapitain, 1798 Kompagnichef, 1804 à la suite i Regt., 1800 kar. Major.

**M a x i m i l i a n**, f. o. 1792, trolovet 1830 (Aalborg V.F. Kb.), udlagt 1831 som Barnefader, var gift 1832 m. Ane Marie Nielsdatter (var 1834 35 Aar), boede 1834 i Bonderup Haverslev S., Ø. Han H., som Skræder og Pensionist, havde en Søn Kristen Sørensen Magsen, 1 Aar gl. † 14 Juli 1860 som Enkemand (Aalborg Bud. Kb.).

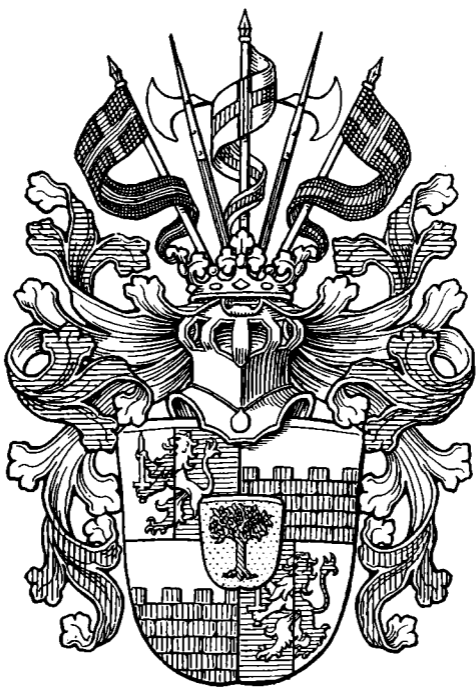

von PEPERLOW

## von Peperlow. †

Ved kongeligt Vaabenbrev af 11 Maj 1686 tildeltes der Kapitain ved Prins Frederiks Regiment til Fods Johan Albrecht von Peper med Navnet von Peperlow et Vaaben, der beskrives saaledes. Skjoldet firdelt med Guld Hjerteskjold, hvori et oprevet grønt Pebertræ; 1. og 4. Felt delt henholdsvis af Sølv og Blaat og Blaat og Sølv; deri en oprejst Løve af modsat Farve holdende et draget Sværd; i 2. og 3. Felt en firtindet rød Mur i Sølv. Paa den kronede Hjelm to (rødskaftede) Partisaner mellem 3 Faner, den midterste Sølv med rødt Kors, de 2 yderste sorte med rødt Kors.

Oberst Johan Albrecht von Peperlows Afkom uddøde i Mandsstammen med hans Søn Kommandørkapitain Gustav Wilhelm von Peperlow, død 1742 ugift.

---

### Første Slægtled.

Johan Albrecht von Peperlow; f. Febr. 1656. 1675 Ltnt. i fyenske nat. Inf.-Regt., vist saaret ved Lund 1676, da han var Kapitainltnt, eller ved Malmø; i Sept. 1677 Generaladjutant t. F., afsk. 1680; s. A. Kapitain i Prins Frederiks Rgt., 1691 Major, 1701 Oberst og Chef for Viborg Stifts nat. Inf.-Regt., havde Ourupgaard (Falster S. Herred) i Forpagtning (Fæste) af Kronen † 27 Jan. 1705, 48 Aar 11 Mdr., bis. i St. Petri Kirkes Kapel i Kbhvn. 12 Maj. G. 1685 (Vielsesbrev af 28 Febr.) m. Else Margrethe Bille (F.: Oberst Steen Andersen B. til Husumgaard og Cathrine Mandix), f. 23 Jan. 1668 † 1710 paa Ourupgaard (g. 2<sup>o</sup> 1 Juli 1707 i Idestrup K. m. Johan Martin Gamper til Ourupgaard (D.A.A. 1890, 98 f.)). — Børn:

### Andet Slægtled.

1. Gustav Wilhelm, f. o. 1690, blev 1706 Kadet, 1711 Sekltnt. med Orlogsskibet »Engelen«, 1714 Prltnt., 1719

von Peperlow.

Chef for »Løvendals Galej« og sendtes med ~~Fregatten~~ til Rusland med Brev fra Kongen til Czaren, s. A. Kapltnt., 1723 Indrulleringsofficer i Frederikshald og Brægnæs Distrikt, 1726 Kapitain, 1727—28 Chef for Batteriet »Prøvestenen« og »Trekroner«, 1733—34 Chef for Vagtskibet i Sundet, 1735 Kommandørkapitain, 1740 Indrulleringschef i Frederikshald † dér 18 Sept. 1742.

2. Frederik Christian, bgr. 2 Nov. 1714 i Idestrup K.
3. Et Barn, bgr. 12 Maj 1705.
4. En Datter, levede 1711, hjemsøgt af Skrøbelighed og havde intet arvet til Livsophold, hvorfor Præsten Friedr. Jessen i Idestrup af Medlidenhed havde taget hende til sig, klædt og født hende efter Forældrenes Død og nævnte Aar ansøgte Kongen om Bevilling for hende paa Landgilden af Ourupgaard.

---

Desuden forekommer af Navnet:

Catharine Maria Müller, Datter af kejserlig Oberstltnt. Hans von Peperlow og Anna von Remm, f. 15 Dec. 1649 paa Nistorf i Pommern † 22 Febr. 1747 i Kbhvn., 97 Aar, 2 Mdr., 7 Dage; gift 1667 m. Kapitain af Inf. Arendt Müller, bis. i St. Petri Kapel (Mindetavle). Deres Datter Charlotte Amalie (1684—1754) blev gift med Slotsforvalter paa Charlottenborg Jacob Bischoff.

---

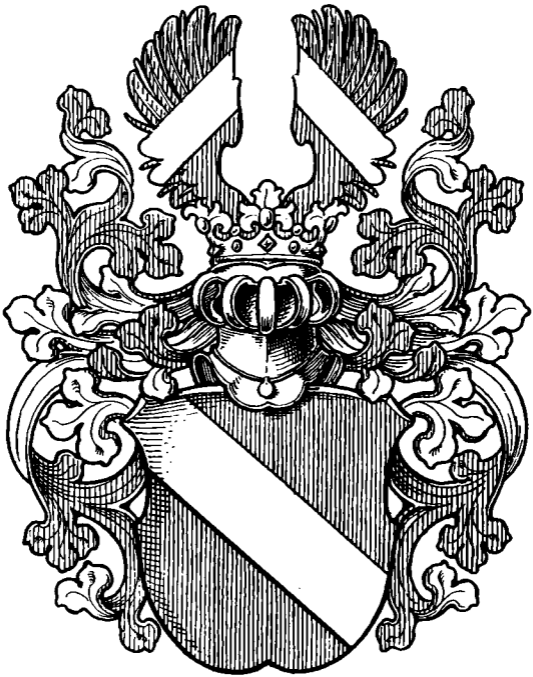

von REITZENSTEIN

## von Reitzenstein. †

Denne Slægt, der hører hjemme i Regnitzlandet i Franken, fører i sit Vaaben en Sølv Skraabjelke i Rødt, paa Hjelmen to hver med en Sølv Skraabjelke, henholdsvis en venstre og en højre, belagte røde Vinger. Navnet Reitzenstein hidrører fra Slægtens Stamsæde Richzenstein, vistnok opkaldt efter Richza eller Reichza, Keiser Lothars Gemalinde, og skal allerede være opført i det 12 Aarhundrede. Efter sine forskellige Besiddelser har Ætten Reitzenstein antaget Navnene Grun, von Wildenstein, Sack, von Berg, von Töpen og von Sparnberg. Alle disse Grene, der fra Franken har udbredt sig til de fleste Egne af Tyskland, uddøde tidligt med Undtagelse af den nu i Østrig bosiddende grevelige Slægt Grün, der ifølge sit Vaabenmærke regner sig til Reitzenstein-Stammen. Denne overordentlig talrige og vidtforenede Æt delte sig i tre Hovedlinjer, til Reitzenstein, Schönberg og Schwarzenstein, hvilken sidste o. 1520 spalter sig i 10 Sidelinjer. Ialt opstod der ikke mindre end 60 Grene, af hvilke der endnu bestaar 12. Af Linjerne Schwarzenstein og Schönberg indkom i det 17. og 18. Aarhundrede elleve Mænd til Danmark, der har tjent i Hæren og ved Hoffet, deriblandt to Generaler og en Hofmarskal, der var Elefantridder. Som dansk Adelsmand blev i 1776 naturaliseret Geheimekonferensraad, Overhofmester ved det ridderlige Akademi paa Sorø, hvid Ridder Wolf Veit Christopher von Reitzenstein († 1781), hvis Afkom uddøde med hans Søn, Kammerjunker Friedrich Wolf Carl († 1777).

En Oversigt over de forskellige Slægtslinjer, forsaavidt de har Tilknytning til Danmark, er meddelt i Personalhistorisk Tidsskrift 2. Række VI, S.

Nærværende Sammenstilling viser, i hvor høj Grad Dronning Sophie Magdalene har draget sine Hjemfæller fra Brandenburg-Culmbach herind i Landet.

von Reitzenstein.

I.

Jobst Kunimund von Reitzenstein † 28 Sept. 1634 i Windsheim, Amtmand i Hoheneck og Ipsheim; g. 1617 m. Polyxene Crispina von Reitzenstein, f. 30 Juli 1595 † 17 Jan. 1646 paa Bergø. — Søn:

Christoph Lorentz til Effelter, f. m. 1620—26, Kornet i Genmaj. Rantzaus Regt. i fransk Tjeneste, bivaaned 1668 som sachsisk Ritmester Prinsesse Magdalene Sibylla af Sachsen-Altenburgs Ligbegængelse, derefter i hessisk Tjeneste og kom 1677 til Danmark som Major for en Eskadron, af Landgrevinden overladt til sin Svigersøn Kong Christian V, og som deltog i Slaget ved Landskrona i Juli, fanget; s. A. (1 Aug.), Oberstlieutenant i Geweckes danske Regiment, forflyttet til Livregiment til Hest, 1678 (24 Okt.) Oberst ved 2 fyenske nationale Rytterregt., falden 25 Maj 1682 paa Hveen i Duel med Oberstltn. Andreas Bugenhagen og begr. i Lundforlund ved Slagelse. Gift 30 Nov. 1663 m. Dorothea Sybilla von Schirnding til Goldkronach. — Efterlod 3 Børn, hvoraf den ældste kom i Huset hos Kommandanten i Kbhvn. Hans Schack:

Urban Jacob, f. 25 Sept. 1666 paa Goldkronach, 1691 Kornet i 1. Rytterregiment af det danske Hjelpekorps, der 1689 sendtes til Irland, deltog 1692—96 i Kampene i Flandern.

II.

Wolf Christoph von Reitzenstein til Krötenhof, Höll og Nestelreuth, brandenburg-culmbachsk Geheimeraad, f. 14 Nov. 1663 paa Oberkotzau † 7 Jan. 1729 paa Zoppatten; g. 4 Juni 1704 m. Maria Sabina von Würzburg. — Sønner A—B.

A. Wolf Veit Christoph, f. 10 Nov. 1710 i Lichtenberg a. d. Selbnitz ved Steben, 1734 (13 Aug.) Sekltn. i det danske Grenaderkorps, s. A. (8 Nov.) Hofjunker, 1736 Prltn., afsk. s. A. og udnævnt (8 Nov.) til Kammerjunker hos Dronning Sophie Magdalene, 1747 Hofmarskal og Jægermester hos Enkedronningen, 1750 (31 Marts) hvid Ridder og de l'union parfaite, 1756 Amtmand i Segeberg, 1757 (10 Okt.) Amtmand i Vordingborg og Tryggevælde, 1759 (31 Marts) Geheimeraad, 1766 (7 Marts) Overhofmester ved det ridderlige Akademi i Sorø, s. A. (11 Marts) Amtmand o. Sorø og Ringsted Amter, 1769 (29 Jan.) Geheimekonferensraad, 1776, 14 Marts, **naturaliseret som dansk Adelsmand**; 1777 (26 Febr.) Ridder af Elefanten, 1781 afg. som Overhofmester i Sorø † 25 Sept. 1781, bgr. i Sorø. Gift 1<sup>o</sup> 11 April 1755 i Kbhvn. (CS) m. Øllegaard von Gram (F.: Geheimekonferensraad, Overjægermester Carl Christian v. G. og Birgitte Christine Comtesse Friis), f. 22 Juli 1735 i Kbhvn. (B) † 6 Febr. 1759 paa Beldringe; 2<sup>o</sup> 16 Sept. 1760 paa Hirschholm Slot m. Hofdame hos Enke-



von Reitzenstein.

dronning Sophie Magdalene, Theresia Sophia von Zedwitz, f. 1713 † 10 Okt. 1799 i Sorø. — Søn af første Ægteskab:

Friedrich Wolf Carl, f. 28 Nov. 1757 paa Beldringe, 1766 paa Sorø Akademi, 1774 Kammerjunker hos Arveprins Frederik † 30 Okt. 1777.

- B. Wolf Ehrenfried Albrecht, f. 29 Dec. 1712 † 16 Marts 1778 i Ansbach, brandenburgsk Geheimeraad og Overstaldmester; g. 10 Juli 1749 paa Triesdorf ved Ansbach m. Marie Charlotte Böcklin von Böcklinsau, f. 14 Nov. 1723 i Strassburg † 24 Marts 1751 i Ansbach:

Datter: Friederike Louise, f. 8 Marts 1751 i Ansbach, indskr. 1775 i Vallø † 2 Maj 1815 i Ansbach; g. 10 Aug. 1776 m. August Greve von Platen-Hallermund, f. 26 Juni 1748 i Hannover † 8 Juni 1831.

III.

Georg Adam von Reitzenstein til Conradsreuth, f. 10 Dec. 1673 † 11 Marts 1736; g. 4 Okt. 1697 m. Sophia Barbara von Beulwitz, f. 10 Juni 1668 † 5 Dec. 1732. — Søn:

Christoph Ernst Adam, f. 24 Okt. 1698 paa Conradsreuth; fra 1720 i Livgarden t. H., 1725 Kornet i holstenske Rytterregt., afsk. 1734 paa Grund af slet Konduite og et uanstændigt Giftermaal † 22 Juli 1762 paa Conradsreuth. Gift 1728 paa Stovbylund m. Anna Margrethe Svane (F.: Kontrolør ved Horsens Toldsted Ernst S. og Mette Knudsdatter Morsleth). — Børn:

1. Christof Ernst, Daaben bekræftet 16 Dec. 1727 (Horsens Kb.) som ægte Barn ved kgl. Bevilling af 5 Dec. s. A.
2. Sofie Elisabeth, f. 1730 i Horsens, dbt. 21 April.
3. Christiane Florentine, f. 1732 i Horsens, dbt. 21 Marts † 1733, bgr. 15 Juni smst.
4. Christian Frederik, f. 1734 i Horsens, dbt. 14 Jan.

IV.

Georg Friedrich von Reitzenstein til Nentschau, Iffiza, Tiefendorf, Tröde og Hohendorf, f. 29 Febr. 1664 † 7 Juni 1740 paa Nentschau; gift 20 April 1686 paa Gottmannsgrün m. Anna Dorothea von Beulwitz af Linjen Gottmannsgrün, f. 7 Nov. 1666 † 29 Sept. 1706 paa Nentschau. — Deres Sønner:

- A. Johan Christoph, f. 26 Maj 1698; blev 1707 Page hos Markgreviden af Brandenburg-Culmbach-Weferlingen, senere hos Greviden af Hohenlohe i Weikersheim, 1716 i kejserlig Tjeneste, 1717 Fændrik i Regimentet Alexander-Württemberg, 1719 Grenadérltnt., 1723 Kapitain, 1724 Oberstvagtmester, 1725 Ridder af den brandenburgske

von Reitzenstein.

røde Ørne Orden, 1731 Oberstltnt., afg. 1739; s. A. (1 Juli dansk Hofmarskal, (28 Nov.) s. A. hvid Ridder, 1741 de l'union parfaite, 1743 (15 April) Overhofmarskal, 1746 (Sept.) Geheimeraad, s. A. (14 Sept.) Generalmajor og Kommandant i Rendsborg, forlod 1749 dansk Tjeneste med Karakter af Generalltnt. † 27 April 1767 paa Regnitzlosau Gift 1<sup>o</sup> 1 Okt. 1726 m. Maria Dorothea von Baumgarten, f. 15 Okt. 1699 i Oldenburg i Ungarn † 7 Juli 1732 paa Nentschau; 2<sup>o</sup> 7 Aug. 1743 i Kbhvn. (C) m. Maria Christiane Henriette von Beulwitz, f. 25 Nov. 1700, blev 1731 Hofdam hos Dronning Sophie Magdalene, Kammerfrøken, 1738 indskrevet som den første Hofstiftsdame i Vallø, s. A. Dame de l'union parfaite † 20 Maj 1767 paa Regnitzlosau. — Døtre af første Ægteskab:

1. **Christiane Albertine Friederike**, f. 3<sup>o</sup> Sept. 1730 i Cremona, 1746 Hofdame hos Enkedronning Sophie Magdalene, forlod 1749 Danmark sammen med Faderen † 24 Juni 1765 paa Niedernberg. Gift 2<sup>o</sup> Nov. 1749 m. Friedrich August von Reitzenstein til Niedernberg og Prex, f. 9 Juli 1716 i Warschau, 1765 dek med Ordenen de l'union parfaite † 24 Juni 1765 paa Niedernberg.
  2. **Frederikke Albertine Elisabeth**, f. 1<sup>o</sup> Juni 1732 paa Nentschau † 6 Okt. 1748 i Baireuth.
- B. Christopher Anton**, f. 6 Aug. 1701; blev 1722 Kornet i 2. fynske Rytterregt., 1723 til Livgarden t. H. og Ltnt. i samme, 1732 Ritmester † 1736 i Kbhvn., bis. 2. Febr. s. A. i St. Petri Kirkes Kapel.

V.

**Wolf Friedrich von Reitzenstein** af Linien Schönbrunn polsk og kursachsisk Lieutenant, f. 1684 † 1750; g. 1724 m. Sophia Louise Ernestine von Röder. — Søn:

**Friedrich Erdmann** til Schönbrunn (—1777), f. 2<sup>o</sup> Okt. 1724; 1737 Page ved det danske Hof, 1746 Fændrik Grenadérkorpset, afsk. 1747, derefter Kapitain i fransk Tjeneste † 1801.

VI.

**Georg Peter von Reitzenstein**, f. 31 Juli 1648 paa Taltitz 1694; g. 2 Jan. 1672 paa Hartmannsgrün m. Florentine Dorothea von Trützscher. — Søn:

**Carl Gottlieb von Reitzenstein**, f. 20 Aug. 1684 paa Irfersgrün ved Zwickau, gjorde fra sit 18. Aar Krigstjeneste i den spanske Arvefølgekrig i Brabant og havde som Prltnt. af Artilleriet bivaanet mange Attakker og Belejringer 1709 Artillerikapitain ved det Frederikshaldske Artillerikom pagni, udmærkede sig 1716 og 1718 ved Carl XII's Angreb paa

von Reitzenstein.

Frederikshald, 1716 kar. Major, 1722 kar. Oberstltnt., 1728 virk. Oberstltnt., 1732 Oberst af Inf. og Chef for det danske Land- og Søartilleri, 1742 kar. Generalmajor af Inf., 1752 (4 Sept.) hvid Ridder, 1756 Generalltnt. af Inf., afgik s. A. fra Artilleriet og Kommandant i Fredericia † 25 Juni s. A. smst. Gift 1<sup>o</sup> m. N. N., vistnok † 1747 i Kbhvn., bgr. 12 Jan., 60 Aar gl. (G); 2<sup>o</sup> 29 Dec. 1747 i Kbhvn. (G) m. Benedicte Christiane von Vieregg (F.: Generalmajor Julius Johan v. V. og Dorothea Lucie von Plessen), f. 2 Nov. 1724 i Kbhvn. † 3 Okt. 1756 smst. (D.A.A. 1935, 131). — Børn af første Ægteskab:

1. Sophie Dorothea, f. o. 1715 † 1746 i Kbhvn., bgr. 24 Marts, 30 Aar gl. (G).
2. Ernst Christian Gottfried, f. o. 1720; blev 1740 Fændrik ved fyenske gevorbne Regt., 1742 Sekltnt., død 20 Juli 1744 i Kbhvn. »af hidsig Feber« (G).

VII.

Siegmund Heinrich von Reitzenstein, f. 1685 † 1752, brandenburg-culmbachsk Kammerjunker, g. 1711 m. Margaretha Barbara von Podewils † 1735. — Søn:

Christoph Heinrich, f. 16 Juni 1713; blev 1733 Fændrik i det fyenske gevorbne Regt., 1736 Sekltnt., afsk. 1783 † som keiserlig Lieutenant i Königgrätz.

---

Af Navnet Reitzenstein forekommer i Folketællingerne for Ribe og Aalborg fra 1801 opført omrejsende Skuespillere: Kommediantspiller R., 60 Aar, og Hustru Ane 66 Aar, der havde Sønerne Steiner, 36 Aar, hvis Hustru var 34 Aar gl. og havde Børnene Adolph, 5 Aar og en Datter 3 Aar gl. — og Joseph, omrejsende Skuespiller, 22 Aar, Katolik; gift 7 Juli 1800 i Viborg Sortebrødre Kirke m. Jfr. Lovise Orthmann. Skuespillerne Johan og Joseph logerede 1801 i Aalborg. — Johan Reitzenstein af Fuchsmill i Oberpfalz tog 1798 Borgerskab som Maler og Kunstmaler (Folketælling Ribe 1801, Nr. 354 og Aalborg Nr. 90. Medd. af Hr. Arkivar S. Nygård).

---

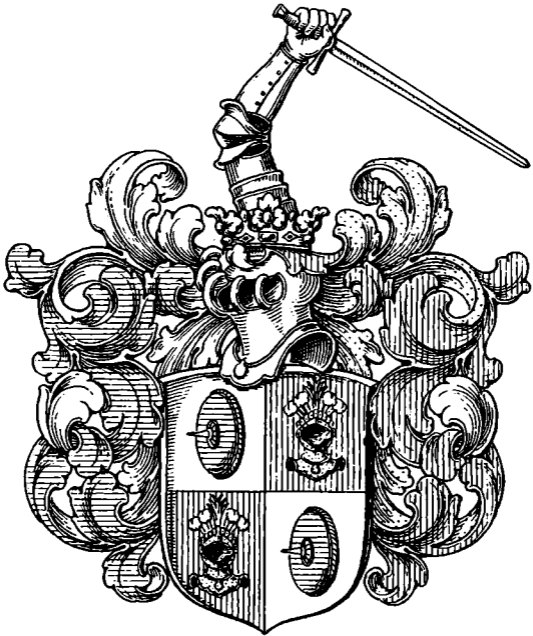

REVENFELD

## Revenfeld. †

Ved Patent af 7 Sept. 1695 optoges i den danske Adel med Navnet REVENFELD Brødrene Detlev og Conrad samt deres Søster Conradine som anerkendte Børn, »pro suis naturalibus« af Storkansler Conrad Greve Reventlow med Anna Cathrine Haagensen, f. 2 Sept. 1659 i Aabenraa † 27 Febr. 1691 paa Vandlinggaard (Datter af Amtsforvalter i Løgumkloster, Borgmester i Aabenraa Carsten Haagen):

Detlev (f. 1684 † 1746), Generallieutenant og Overkrigssekretær, Conrad (f. 1685), død ung, og Conradine, f. 9 Juli 1687 paa Løgumkloster † 22 Okt. 1770 i Kbhvn., gift med Konferensraad, Oversekretær Frederik Rostgaard (se Stmt. S. 82).

Disse tre Søkende fik tildelt et Vaaben, der beskrives saaledes: Skjoldet firdelt. 1. og 4. Felt et blaåt Skjold med Guld og rød Rand og Guld Spids paa Midten i Sølv; i 2. og 3. Felt en med en Busk hvide Hejrefjer mellem fire hvide Strudsfer besat Guld Hjelm i Rødt; Hjelmtegnet en jernklædt væbnet Arm.

Generallieutenant Detlev Revenfeld forplantede Slægten, der uddøde paa Mandssiden i 1867 med hans Sønnes Søn Conrad Ludvig Revenfeld.

En tidligere (D.A.A. 1911, 381—83) meddelt Stamtavle er meget mangelfuld, men ogsaa den nu foreliggende lader for de nyeste Slægtleds Vedkommende adskilligt tilbage at ønske.

## Stamrække.

### Første Slægtled.

Detlev von Revenfeld til Vandlinggaard (1686—1701), f. 4 Marts 1684 paa Sandbjerg; 1700 Kornet i Ahlefeldts Kyradsérregt., med dette i engelsk-hollandsk Sold i Braband, s. A. Ltnt., 1704 til Livregimentet t. H., 1705 Kaptltnt., 1706 virk. Ritmester i Ahlefeldts Kyrasserer, 1706—09 i Braband, 1709 Ritmester i Livregt. t. H., 1711 kar. Major, 1712 Major i Garden, haardt saaret ved Gadebusch, 1716 virk. Oberst og Chef for 1. jyske nat. Rytterregt., 1723 Generalmajor, 1727 Chef for Livgarden t. H., s. A. (20 Jan.) — 1730 Overkrigssekretær og (16 April) hvid Ridder, 1732 Kommandant paa Kronborg, 1734 Generalltnt. af Kav., 1742 Kommandant i Rendsborg † her 18 Juli 1746 af »Koldbrand i Halsen«, bgr. i Haderslev Domkirke. Gift 5 Dec. 1718 i Hamborg med Anna Catharine Woldenberg (F.: hamborgsk Oberst Johann W. og Anna Catharina Langermann), bgr. 5 Nov. 1751 i Hamborg Skt. Maria Magdalene K. — Børn:

### Andet Slægtled.

1. Conrad Adolph, f. 22 Nov. 1719; 1737 kar. Sekltnt. i Livgarden t. H.; s. A. virk. Sekltnt., 1740 Prltnt. i bornholmske gevorbne Inf.-Reg. † 27 Okt. 1747.
2. Anna Catharina Conradina, f. 20 Aug. 1721 i Esrom † 9 Mdr. gl.
3. Johan Detlef, f. 25 Sept. 1722 i Hamborg † 9 Mdr. gl.
4. Christian Detlev til Dänisch Nienhof, Ekernförde H. (1753); f. 30 Marts 1724 i Hamborg; 1749 Ltnt. réf. i oldenborgske gevorbne Inf.-Regt., fik s. A. sammen med Broderen Pas fra Erlangen, 1750 Kammerjunker og Ritmester i Livgarden t. H., afsk. 1754, Landraad, 1769 Kammerherre † 29 Nov. 1794 paa Dänisch Nienhof. Gift 7 April 1752 paa Husum Slot med Augusta Christine Reventlow (F.: Konferensraad Frederik R. og Dorothea Sophie Brockdorff), f. 1722 paa Wittenberg, dbt. 15 Marts † 9 Okt. 1789, Dame de l'union parfaite (D.A.A. 1939, 32). — Børn: Tredje Slægtled.
5. Søn, f. † 1725.

## Revenfeld.

6. **Christine Sophie**, f. 25 Juli 1726 i Hamborg † 6—7 Juli 1749; g. 23 April 1748 m. Kammerherre, Overretsraad Friedrich Rumohr til Tøstrup og Østergaard, f. 1728, dbt. 12 Jan. i Steinberg K. † 11 Juni 1790 paa Tøstrup (g. 2<sup>o</sup> 23 Juni 1751 m. Christine Sophie Comtesse Holstein, f. 23 Nov. 1735 † 5 Nov. 1783) (D.A.A. 1937, 136).
7. **Friedrich Christian**, f. 19 Jan. 1728 i Kbhvn.: Assessor ved Regeringen i Glückstadt, 1749 virk. Justitsraad † 1752. Ugift.

## Tredje Slægtled.

### **Kammerherre Christian Døtlev Revenfelds Børn med Augusta Christine Reventlow:**

1. **Anna Catharine**, f. 27 Marts 1753 i Husum, dbt. 31 s. M. † 31 Marts 1778 i Slesvig, bgr. 6 April fra Friedrichsberg Kirke; g. 10 Juni 1769 paa Dänisch Nienhof (Krusendorf Kirke) m. Geheimekonferensraad, Amtmand i Slesvig Joachim Ulrich von Sperling, f. 2 Okt. 1741 † 2 Juli 1791 i Slesvig, bgr. 6 s. M. fra Friedrichsberg Kirke.
2. **Friederich**, f. 5 Febr. 1754 i Slesvig; imm. 1772 i Kiel, Forst- og Jagtjunker, 1773 Kammerjunker, 1788 Kapitain à la suite i Jægerkorpset paa Sjælland, 1789—98 Overførster i det holstenske Forstdistrikt med Bolig paa Spannan, 1812 Inspektør paa Godset Drage † 9 Juli 1831 i Itzehoe, bgr. 13 s. M. Gift 14 Nov. 1790 m. Catharine Elisabeth Rumohr (F.: Friedrich R. og Christine Sophie Comtesse Holstein, s. o.), f 5 April 1759 paa Østergaard, dbt. i Steinberg Kirke † 18 Marts 1806 i Neumünster. — Børn: Fjerde Slægtled I.
3. **Ditlev** til Brunsholm, Eskris Sogn (1782), f. 21 Juni 1755 i Slesvig; 1775 kar. Sekltnt. i danske Livregt. Rytteri, 1776 virk. Sekltnt., 1779 Prltnt., afsk. 1781 med Majors Karakter † 20 Aug. 1818 i Glückstadt, bgr. 15 Sept., g. m. N. N. Schlüter. — Datter: Fjerde Slægtled II.
4. **Conrad Ludvig** til Dänisch Nienhof og Silck ved Reinbek (1797), f. 17 Okt. 1757 paa Dänisch Nienhof; 1770 Sekltnt. réf. i Livregt. Dragoner (norske Livregt. Rytteri), 1774 virk. Sekltnt., 1777 Sekltnt. i Livgarden t. H., 1778 (11 Nov.)—1791 Kammerjunker hos Kongen, 1780 Prltnt. af Kav., 1784 virk. Prltnt., 1787 Ritmester af Kav., 1789 Sek.-Major, 1792 (30 Nov.) Kammerherre, fik 1796 sammen med Broderen Till. til at sælge det Buchwaldske Hus i Kiel mod at oprette en Fideikommiskapital, 1797 à la suite, 1799—1808 daglig opvartende Kammerherre hos Kongen, der døde i hans Arme, 1802 kar. Oberstltnt., 1803 Oberst, afsk. 1809 med Generalmajors Karakter † 29 Febr. 1844 i Hamborg. Gift 4 Nov. 1796 paa Nordskov (Gjestelev Kirke) med Helle Urne Lüttichau (F.: Kammerherre Adam

## Revenfeld.

Mogens Holger L. til Nivaagaard og Nordskov og Ane Kathrine Wolfrath), f. 1768 paa Nivaagaard, dbt. 28 Okt. i Karlebo Kirke † Febr. 1808 (D.A.A. 1940, 47).

## Fjerde Slægtled.

### I.

#### **Overførster Friedrich von Revenfelds Børn med Catharine Elisabeth Rumohr:**

1. Friedrich Christian Adolph, f. 16 Marts 1794, dbt. 22 s. M. i Jevnstedt Kirke, 1805 Kostkadet, 1813 kar. Sekltnt. i Kongens Reg. annekterede Bataillon, s. A. virk. Sekltnt., 1814 à la suite, 1815 afsk., var 1827—30 Pensionær i Huset hos Præsten i Krummendiek † 21 Nov. 1851 i Kellinghusen. Gift 15 Okt. 1830 i Hohenaspe m. El-sabe Friderica Gernandt (F.: Organist og Skoleholder Arend Hinrich G. og Anna Sophia Marxen), f. 19 Aug. 1797 i Hohenwestedt, dbt. 23 s. M. † 2 Febr. 1868 i Schwabe. — Døtre: Femte Slægtled I.
2. Auguste Sophie Friederike, f. 5 Marts 1796 i Neumünster † 16 Jan. 1797 smst.
3. Detlef Carl Hartvig, f. 19 Okt. 1798 i Neumünster † ung.
4. Conrad Ludvig, f. 21 Juli 1801 i Neumünster, 1832 Forstkandidat † 24 Febr. 1867 i Dehlingsdorf ved Bargtheide. Gift 26 Nov. 1836 m. Caroline Rebekka Louise Lohse (F.: Organist L. i Breitenburg), f. 26 Maj 1808 (g. 1<sup>o</sup> 1827 m. Sognepræst i Breitenburg Friedrich Schack Adolf Glasemeyer, f. 18 Febr. 1772 † 29 April 1829). — Døtre: Femte Slægtled II.

### II.

#### **Detlev von Revenfelds Datter:**

Augusta Friederica, f. 1780 † 21 Sept. 1840 i Itzehoe, bgr. 25 s. M., 60 Aar gl.; g. m. Advokat og Notar i Itzehoe Johan Hermann Scheel, f. 3 Okt. 1776 i Itzehoe † 25 Sept. 1844 smst.

## Femte Slægtled.

### I.

#### **Friedrich Christian Adolph von Revenfelds Børn med Elsabe Friderica Gernandt:**

1. Friederike Amalie, f. 19 Juli 1831 † o. 1836.
2. Christine Sophie Louise, f. 8 Maj 1832 † 12 Juni 1915 i Kiel; g. 2 Okt. 1853 i Hohenaspe m. Møller Steffen Hinrich Peter Lembcke, f. 5 Maj 1829 † 23 Nov. 1883.



## Revenfeld.

3. *Caroline Louise*, f. 23 Juni 1836 † 29 Dec. 1919 i Heiligenstedten; g. 28 Aug. 1857 m. Landmand Johan Heinrich Nagel, f. 3 Dec. 1828 † 9 Juni 1883 i Heiligenstedten.
4. *Auguste Elise*, f. 14 Marts 1839 i Krummendiek, dbt. 25 s. M. † 5 Nov. 1891 i Rendsborg; g. 16 Maj 1864 i Krummendiek m. Distriktsskolelærer i Schwabe Claus Grünwald, f. 6 Marts 1842 i Stafstedt † 22 Febr. 1891 i Schwabe, bgr. 27 s. M. i Jevenstedt.

## II.

### **Jonrad Ludvig Revenfelds Døtre med Caroline Rebekka Louise Lohse:**

1. *Louise Anna Frederike*, f. 24 Jan. 1837 i Preetz † 1 Marts 1908 i Delingsdorf, g. 23 Okt. 1863 i Bargtheide m. Johann Joachim Brockmann, f. 13 Jan. 1835 i Delingsdorf † 20 Maj 1898 sst.
  2. *Juliane Conradine Augusta*, f. 8 Maj 1839 i Preetz † 30 Nov. 1867 i Kiel; g. 26 Febr. 1867 i Kiel m. Købmand Johann Carsten Christian Kipp, f. 31 Jan. 1836 i Preetz.
-



ROSTGAARD

## Rostgaard. †

Familien Rostgaard har taget Navn efter den i Landsbyen Roost, Rangstrup H., Arrild Sogn, beliggende Gaard. Dens ældste kendte Mand er Ove Terstensen, der levede Tidsrummet 1498—1570, Fader til Mads Ovesen (1540—1610), som genopbyggede den afbrændte Rostgaard, delte den med sin Broder Peder Ovesen og efterlod Sønnen Ove Madsen Rostgaard til Rostgaard, f. o. 1580 † 1659, da han havde opnaaet en høj Alderdom og var hvid som en Due, gift med Kirsten Ibsdatter (Bennich) † 1655, hvis Søn var:

Hans Rostgaard til Krogerup og Anholt, f. 15 April 1625 i Roost, deltog i Slagene ved Lister Dyb og paa Kolvænger Heide, gjorde derefter Tjeneste i Sølvkammeret paa Rosenborg, 1648 ældste Sølvpopsvend paa Rosenborg, 1656 Ridefoged paa Kronborg Len, udviste sammen med sin 1. Hustru stor Tapperhed og Omsigt under Svenskernes Besættelse af Kronborg 1658—59, opretholdt en hemmelig Forbindelse med det belejrede København, røbede som Spejder bl. a. Tidspunktet for Stormen paa København, hvorimod hans Plan til at genvinde Kronborg mislykkedes; fik for sig og Hustru 1656 Livsbrev paa Krogerup og 1661 dets Jorder til Eje med idelig Frihed og Løfte om 300 Rdl. aarligt af Sundtolden, . A. Fiskemester, 1668—70 Forpagter af Kronborg Ladegaard, 1668—70 Amtsforvalter over Kronborg Amt, nævnes i Amtmands Sted, da Eiler Holck var faldet i Unaade, atter 1681 9 Febr.) † 31 Dec. 1684 paa Krogerup, bgr. i Helsingør St. Olai Kirke. Gift 1<sup>o</sup> 21 Sept. 1656 paa Krogerup med Kirsten Pedersdatter (F.: Forpagter af København og Frederiksborg Ladegaard Peder Christensen Svenske og Anne Jensdatter), . 1637 † 5 April 1668 paa Krogerup; 2<sup>o</sup> 11 April 1670 paa Krogerup m. Kathrine Asmusdatter (F.: Købmand i Flensborg Asmus Lorentzen og Maren Arendrup), f. 13 Sept. 1636 i Flensborg † 24 Febr. 1672 paa Krogerup, bgr. i Helsingør (g. 1652 m. Skriver (Forvalter) paa Søgaard, Forvalter paa Iørsholm Lorentz Petersen † 27 Dec. 1667); 3<sup>o</sup> 2 Nov. (kgl. Bev. af 5 Jan.) 1674 paa Nellerup m. Dorethee Rode til Anholt (F.: Kgl. Faktor, Købmand Steffen R. og Karen Olufslatter), f. 18 April 1633 i Kbhvn. † 14 Jan. 1677 smst., bgr.



CONRADINE REVENFELD  
1687–1745

## Rostgaard.

i Helsingør (g. 1<sup>o</sup> 1661 m. kgl. Fyrforvalter Peder Jensen Grove, f. 1615 † 1673). Hans Søn af andet Ægteskab med Asmus Lorentzdatter var:

Frederik Rostgaard til Krogerup, fik som Justitsraad og Geheimearkivar den 2 Juni 1702 Adelspatent og Vaaben, i hvilket en paa grøn Jord gaaende Sølv Okse i rødt paa Hjelmen et Sølv Oksehoved med Hals. Han døde 1745 og efterlod sig kun Døtre.

---

## Den adelige Slægt.

Frederik Rostgaard til Krogerup og Anholt, f. 30 Aug. 1671 paa Krogerup; 1687 Student, 1690 uden Lands Studieophold i Gjessen, Leiden, Oxford og Paris, 1700 (9 Maj Geheimearkivar, **1702 adlet** og Justitsraad, 1709 Direktør Vestindisk-Guineisk Kompagni, 1712 (19 Nov.) Etatsraad, 171 Medlem af Direktionen for Københavns Brand- og Vandvæsen 1720 (1 Jan.) Justitiarius i Højesteret, 1721 (2 Dec.) Over sekretær i Danske Kancelli, anklaget 1724 for Bestikkelighed og Majestætsforbrydelse, dømt 27 Jan. 1725 til Fortabelse a sine Embeder som Oversekretær og Geheimearkivar; 172 (29 Okt.)—1730 (1 Okt.) Amtmand over Antvorskov og Korsør Amter, 1730 Translatør ved Øresunds Toldkammer, op rettede 1741 Stamhuset Krogerup, under hvilket han lagde Anholt, Sejerø og Nekselø; kyndig Samler af Haandskrifte og Bøger, som Universitetet arvede, stiftede et Legat til Løn ning af en Professor i Historie og nordiske Antikviteter † 2 April 1745 paa Krogerup, bgr. i Holmens Kirke. Gift 1 Mart 1703 i Kbhvn. (VF) med Conradine Revenfeld, f. 9 Juli 168 paa Løgumkloster † 22 Okt. 1770 (S. 75), bgr. i Holmens K — Børn:

## Andet Slægtled.

1. Conradine Sophie til Stamhuset Krogerup, f. 2 Maj 1704 paa Farumgaard, som ejedes af hendes Farbrø der, Krigskommissær Jens Rostgaard † 23 Febr. 1758 Gift 1<sup>o</sup> 7 Aug. 1720 paa Krogerup med Major Frederik Masius, adlet von der Maase, til Tybjerggaard og Førsløv f. 27 Maj 1696 i Cassel † 22 Aug. 1728 paa Tybjerggaard (D.A.A. 1913, 394); 2<sup>o</sup> 2 Marts 1736 paa Ødemark m. Justitsraad, Kancelliassessor og Byfoged i København Olu Bruun til Gjerdrup, f. 6 April 1711 † 30 Dec. 1767 i Kbhvn. bis. 4 Jan. 1768 (H) (g. 2<sup>o</sup> 1768 m. Margrethe Frederic Storm † 5 Jan. 1771).
2. Adolphine Christine, f. 17 Jan. 1706 i Kbhvn † 16 Juli 1740; g. 16 April 1739 m. Justitsraad, Landsdom



OVERSEKRETÆR, GEHEJMEARKIVAR  
FREDERIK ROSTGAARD  
TIL KROGERUP OG ANHOLT  
1671–1745

Malet af Johan Hørner

Univers

## Rostgaard.

- mer i Fyen, Stiftamtmand i Trondhjem, hvid Ridder Christian Stockfleth til Brahesholm og Søholm, f. 22 Dec. 1715 † 25 Nov. 1750 i Kbhvn. (g. 2<sup>o</sup> 18 April 1749 m. Margrethe v. Heinen, f. 26 Juni 1730 † 14 Febr. 1805, Dame de l'union parfaite).
3. Christiane Benedicte, f. 13 Aug. 1707 i Kbhvn. † 15 Okt. 1732 paa Krogerup.
  4. Fridrich Conrad, f. 29 Dec. 1711 i Haderslev † samme Aften, indsat 3 Jan. 1712 i sin Mormoders Begravelse.
  5. Friderica, f. 12 April 1720 i Kbhvn. † 10 Jan. 1722.
  6. Anna Sophie, f. 12 April 1720 i Kbhvn. (Tvilling) † 28 April 1727.
  7. Sophie Magdalene, f. 26 Marts 1722 i Kbhvn. † 13 Aug. 1727 paa Krogerup.

Oversekretær Frederik Rostgaard havde af en Forbindelse ned »Margareta Bardonia Bardonis filia« Børnene:

1. Gabriel Alexander de Verville, f. 11 Jan. 1697 i Paris, kom 1710 i Sorø Skole, bortvist herfra »paa Grund af Kærlighed og Drik« (profugus), 1718 Student fra Køge, Fønrik i dansk-vestindisk Tjeneste † 30 Okt. 1719 paa St. Thomas, kort efter sin Ankomst hertil.
2. Cathrine Margrethe de Verville, f. 26 Marts 1698 i Paris † 1775 i Køge; g. 2 Maj 1724 m. Sognepræst til Strøby og Varpelev Jesper Mikkelsen Ørslef, f. 12 Sept. 1695 † Marts 1742.

## Sehested.

---

### **Herrensmand Malte Sehested til Rydhave og Boller og hans nærmeste Efterslægt.**

(D.A.A. 1911, 453).

---

#### Første Slægtled.

Malte Sehested til Rydhave og Boller, f. 13 Nov. 1606 paa Arensburg † 20 Juli 1661 paa Rydhave; gift 1<sup>o</sup> 22 April 1627 i Aalborg med Sophie Brahe, f. 1 Juni 1580 paa Ogholm † 1 April 1638 paa Sæbygaard; 2<sup>o</sup> 25 Sept. 1640 i Aalborg med Margrethe Reedtz til Estrup og Skodborg † 1697. Børn af andet Ægteskab:

#### Andet Slægtled.

Claus Maltesen til Rydhave, Boller, Estrup og Skodborg, f. 30 Juli 1641 paa Boller † efter 1691.

Sophie, f. 10 Aug. 1642 paa Boller † 1706; gift med Ulrik Sandberg.

Birgitte Sophie, f. 2 Marts 1644 paa Vordingborg Slot † 22 Okt. 1721, gift med Jørgen Grubbe Kaas.

Frederik til Rydhave, Krabbesholm og Skodborg, f. 20 Febr. 1645 i Stagelse † 1726, Major.

Anne Cathrine, f. 22 Febr. 1647 paa Rydhave, gift med Gregers Ulfstand Høegh.

Steen, f. 19 April 1648 paa Rydhave.

Steen, f. 27 April 1649 paa Stavanger Kongsgaard.

Christine, f. 9 Juni 1650 paa Rydhave.

Jens Maltesen til Rydhave, f. 22 Sept. 1651 paa Stavanger Kongsgaard † 16 Maj 1730 paa Ødemark i Sjælland, bgr. i Sorø, Generallieutenant; gift 1<sup>o</sup> 1681 med Else



## Sehested.

Skeel til Katholm † 1682; 2<sup>o</sup> 1 Okt. 1684 paa Borreby me Margrethe Ramel, f. 1665 † 1728. — Søn: Tredje Slægtled.  
10. Lisbeth, f. 19 Okt. 1652 paa Rydhave.

## Tredje Slægtled.

### Jens Maltesen Sehesteds Søn

*af andet Ægteskab med Margrethe Rammel:*

Ove Rammel Sehested til Holeby (Tune Præstegæld), f. 13 Juli 1687 paa Katholm, dbt. 18 s. M. i Aalsø Kirk † 30 Maj 1774 i Eidsvold, Generallieutenant. Gift 1<sup>o</sup> 18 Dec 1717 med Anne Christine Stockfleth, f. 11 Jan. 1690 † 15 Aug 1730 paa Borreby; 2<sup>o</sup> 7 Maj 1732 paa Raunstrup med Frederic von Eickstedt, f. 6 Febr. 1711 i Kbhvn., dbt. 7 s. M. (S) † 1 Nov. 1755. — Børn:

## Fjerde Slægtled.

*af første Ægteskab med Anne Christine Stockfleth:*

1. Margrethe Sophie, f. 28 Nov. 1719 i Grevskabe Jarlsberg; gift med Jagtjunker Frederik Legaard vo Schlanbusch til Eidsvold.
2. Jens Maltha, f. 1 Aug. 1721 † 5 s. M.
3. Frans Wilhelm til Oslo Ladegaard, f. 11 Dec. 172 i Grevskabet Jarlsberg † 20 Marts 1787, Generalmajor gift 23 Okt. 1755 med Anna Barbara Løvenskiold, f. 5 Sept 1736 † 25 Febr. 1774 paa Gaarden Storemoen ved Drammen.
4. Christian Trolle, f. 16 Sept. 1724 † 23 Dec. 1725
5. Annicken Huus, f. 9 Sept. 1726 † 3 Dec. s. A.
6. Eighard, f. 30 Nov. 1727, dbt. i Tune Kirke † 23 Dec 1746 i Kbhvn., bgr. fra Holmens Kirke, Page.
7. Else Ramel, f. 5 Aug. 1730 paa Borreby † 29 Nov 1748 paa Brotnov, bgr. i Onsø Kirke.

*af andet Ægteskab med Frederica von Eickstedt:*

8. Edel Christine, f. 28 Jan. 1735 paa Holeby, gif med Kapitain Georg Casper von Schlanbusch.
9. Valentin, f. 11 Jan. 1739 † 9 Maj 1740, bgr. i Tune Kirke.
10. Anna Henrica, f. 23 Maj 1741 † 3 Juni s. A., bgr. Tune K.

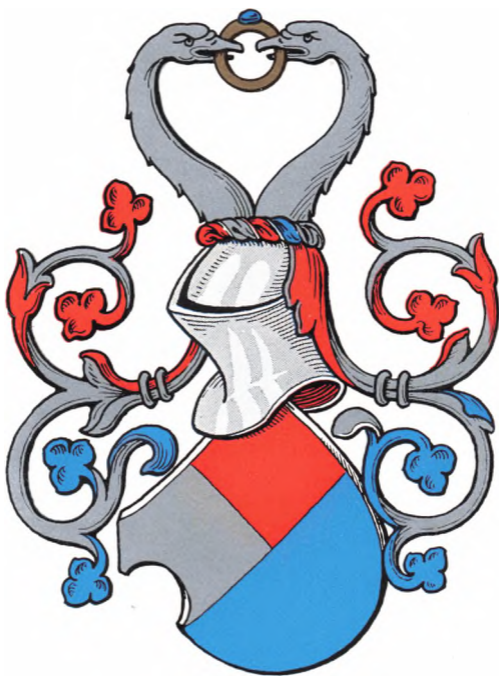

**SKEEL**



GREVE AF SCHEEL

## Skeel.

### Den adelige Slægt. — Den grevelige Linie Scheel.

Det enkle heraldiske Mærke, et tværdelt og i første Felt helt Skjold, hører til de ældst forekommende danske Vaabenmærker, som oftest ledsaget af et Hjelmtegn med to Svanehalsende i en Ring. Fra Midten af det 13. Aarhundrede træffes dette Skjoldmærke i Sjælland og Skaane, ført af en Slægt, som siden efter Vaabenet kaldtes *Drefeld* eller *Trefeld*; kun et Par Generationer senere genfindes Mærket i jyske Sillier.

Mangelen af faste Slægtsnavne i Forbindelse med det sparsomt bevarede Kildemateriale gør det umuligt at opstille en blot nogenlunde sandsynlig Hypotese for Samhørigheden mellem de Personer, som dels uden Slægtsnavn, dels med Tilnavne som *Drefeld*, *Juel*, *Raale*, *Rød*, *Sandberg*, *Skeel*, *Spjid*, *Stangeberg* (*Tangeberg*), *Ulf* og *Viffert* har ført dette Vaaben, men man maa vel ikke desto mindre med Thiset gaa ud fra, at en saadan Samhørighed bestaar; Thiset ser, sikkert med Rette, bort fra Farvernes forskellige Orden i Skjoldet: *Drefeld* (rødt, Sølv og blaat), *Sandberg* (rødt, blaat og Sølv), *Skeel* (Sølv, rødt og blaat) og *Viffert* (blaat, Sølv og rødt), og støtter sig navnlig paa Hjelmtegnets vægtige Indicum; i sig selv er Skjoldmærket af en saa enkel Karakter, at det synes betænkeligt at bygge alene herpaa.

Med Hensyn til Slægtens Oprindelse er Slægtbøgerne næsten alle enige om, at den udspringer fra Albret Rytter, kaldet lange Skeel, der skal have ejet Møgtved og være indvandret fra Meissen. Om det første Led i Traditionen kan kun siges, at man ikke har bevaret noget dokumentarisk Vidnesbyrd om Ejerforholdet, men den Kendsgerning, at Væbneren Niels Assersen i Aarene 1410—15 skrives til denne Gaard, gør vel Overleveringen mindre sandsynlig; det sidste, Oprindelsen fra Meissen, er givet forkert. Det ældste sikre Vidnesbyrd om Slægten er Johannes Skelesens Forekomst paa Almind Sysseling i 1366, og paa Egnen mellem Vejle og Kolding maa Slæg-

## Skeel.

tens Oprindelse sikkert søges. Herfra bredte den sig dels syd paa — hvilken Bevægelse allerede efter en Generations Forløb stoppede op — dels nordpaa, indtil den i den herregaardsrige Egn mellem Aarhus og Randers og paa Djursland fandt bli vende Bo.

Om Slægtsnavnet er et oprindeligt personligt Tilnavn — som Øgenavn for et skeløjet Medlem af Familien — eller e optaget fra en Stammer af den i 14. og 15. Aarhundrede Omegnen af Ribe bofaste Slægt Skeel eller Skelle (med et Ørneklø i Skjoldet) lader sig ikke afgøre. Den grevelige Linje fører Navnet i Formen Scheel.

Medens Slægten gennem det 15. og det meste af det 16 Aarhundrede førte en mere tilbagetrukket Tilværelse, naaede den i Slutningen af det 16. Aarhundrede op i Højadelens Kred — 1570 ægtede Christen Skeel til Hegnet (Nr. 49) Otte Brahe Datter Margrete, 1581 optoges han i Rigsraadet —, og i de 17. Aarhundredes første Halvdel falder Slægtens egentlige Blomstringstid, hvor Mænd som Rigsadmiralen Hr. Albret til Hegnet (Nr. 58), Rigsraaden Hr. Otte til Hammelse (Nr. 62) og Rigsmarsken Hr. Jørgen til Hegnet (Nr. 64) — og i næst Slægtled Hr. Christen Albrechtsen (Nr. 70), Hr. Otte Albrechtsen (Nr. 72) og den rige Christen Skeel Jørgensen (Nr. 93) for maaede at hæve sig til førende Stillinger ikke blot i Kraft af deres Rigdom og Slægtsforbindelser, men ogsaa ved personlig Begavelse og Handlekraft.

Skeel'ernes Navn har aldrig været knyttet til nogen Slægtbog, men ikke desto mindre har Slægten paa flere Maade bevist sin Vedholden ved Traditionen, hvorom det første Vidnesbyrd er det her afbildede Epitafium i Vinderslev Kirke fra 1564, hvor Rammen dannes af et overordentligt vel udført Træskaararbejde, rummende de 16 Ahnevaabener for hver af Ægtefællerne Niels Skeel til Nygaard (Nr. 45) og Karin Krabbe. Ogsaa dette Epitafium, som er et af de tidligste Eksempler paa 16 Ahnevaabener i Udsmykningen; er et smukt Vidnesbyrd blandt flere om den danske Adels Viden om sin Herkomst, idet Niels Skeels 8 Ahner er angivet i nøje Overensstemmelse med, hvad vi nu ved (Vaabenerne er Skeel, Løvenbalk, Limbek, Rotfeld, Hvas, Gyldenstjerne, Holck og Rosengaard); 16-Ahne Rækken stemmer derimod ikke med, hvad vi nu kan opstille.

Sit mest prægnante Udtryk fik Slægtens historiske Interesse og dens paa en Gang ydmyge og stolte Slægtsbevidsthed i Indskriften paa den malede Slægtstavle i Aalum Kirke:

Paa denne Taffle og Ramme  
Findes de gamle Skieelers Stamme  
Fra Fader til Søn ud ad Rad  
Den rette Old Linie nedad,  
Som i Danmark har bygget og boet  
Med dier Fruer af ædel Roed,  
Men hvem den førstes Faer har vaaren,

## Skeel.

Og hvo Skieelers Nafn først hawer baaren,  
Det kan ikke vides til fuld,  
De er for mang' Aar lagt i Muld.  
Gud hiælp dier Børn baade Smaa og Stor  
At trien i deris Oldfaders Spor.

Medens Slægten, som jo den danske Adel i Almindelighed, kun i forholdsvis ringe Grad har helliget sig litterære Sysler, — Mogens Skeel til Fusingø (Nr. 104), hvem man tillægger den muntre og bidske Satire over Christian V's nyskabte Højadel, danner en Undtagelse — saa har netop Slægtsinteressen formaaet at sætte Pennen i Virksomhed. Vilhelm Samuel Skeel (Nr. 200) har foruden sit Arbejde over Roskilde adelige Jomfrukloster offentliggjort en paa dybtgaaende Arkiv- og Biblioteksstudier hvilende Slægtsmonografi, et for sin Tid fortrinligt Arbejde.

En anden Side ved Slægtsinteressen end den historiske er Sansen for at sikre Slægtens økonomiske Basis og de fra Fædrene nedarvede Ejendomme. Slægten udmærker sig da ogsaa ved Oprettelsen af et relativt stort Antal Majorater, saaledes erigerede Mogens Skeel (Nr. 104) 1688 Stamhuset *F u s i n g ø*, der tilfaldt hans Datter Charlotte Amalie (Nr. 129) og fulgte hendes Efterslægt af Familien Scheel-Plessen, indtil det 1829 opgik i det grevelige Scheel-Plessenske Forlods. 1696 oprettede Otte Skeel (Nr. 109) Stamhuset *B i r k e l s e*, der blev afløst 4 Okt. 1921, og hvis Hovedbesiddelse endnu er i Slægtens Eje. 1697 erigerede Jørgen Skeels Enke Benedicte Margrethe Brockdorff (Nr. 117) Stamhuset *G a m m e l E s t r u p*, som fulgte Slægten indtil Afløsningen i 1921. 1700 oprettedes Stamhuset *H o l b æ k g a a r d* af Berte Skeel, Niels Rosenkrantz's (Nr. 103) til Fordel for hendes ovennævnte Broderdatter Charlotte Amalie (Nr. 129), med hvem ogsaa dette gik ud af Slægten Skeel, og 1749 oprettedes endelig af Elisabeth Skeel (Nr. 155) og hendes Mand Caspar von Wessel Stamhuset *B r o h o l m*, der dog heller ikke kom Skeel-Slægten til Gode. I Slægtens Besiddelse er derimod endnu det under en Administrationskomité, bestaaende »af de tvende ældste Skeeler paa Mandssiden, som ere Erector af Fideicommisset nærmest beslægtede« i Forening med »en lovkyndig Mand«, staaende Skeelske og Ny Skeelske Fideikommis, oprettet af Frederik Christian Skeel (Nr. 164) og Catharina Elisabeth de Cicignon.

1 Oktober 1725 erigerede Greve Christen Scheel af Gaardene Sostrup med Debildhede og Steensmark, Skærvad, Ørbækgaard og Skern med Karmark *G r e v s k a b e t S c h e e l*, ialt 2523 Td. Htk., som imidlertid ved kongl. Bevilling af 5 Juni 1807 substitueredes med en Fideikommiskapital. Substitutionen ophævedes ved Tvangsauktionen i 1823 over de til det tidligere Grevskab hørende Ejendomme.

Slægten er desuden kommet i Besiddelse af Stamhuset *R o s e n k r a n t z*, bestaaende af Ryegaard, Trudsholm og Barritskov (fraselgt 1913) og oprettet 16 Marts 1804 af Gehejme-

## Skeel.

statsminister Niels Rosenkrantz i Henhold til testamentariske Bestemmelser af Frederik Christian Rosenkrantz (1724—1802), der var Søn af Statsminister Iver Rosenkrantz og Charlotte Amalie Skeel (Nr. 151). Efter Niels Rosenkrantz's Død gik det over til Greve Henrik Jørgen Scheel (Nr. 280), i hvis Efterslægt de to af Godserne endnu er bevaret efter Stamhusets Afsløsning 31 Marts 1921.

Endnu skal nævnes det af Grevinde Christiane Mette Scheel, født Bille Brahe til Fordel for hendes tredje Søn Greve Carl Ludvig Scheel (Nr. 281) oprettede Preben Braheske og det af dennes Søn Greve Christian Bille Scheel (Nr. 297) oprettede Bille-Scheelske Fideikommis.

Slægten Skeels Vaaben beskrives saaledes: Skjoldet tværdelt, 1<sup>o</sup> delt af Sølv og rødt, 2<sup>o</sup> blaat. Paa Hjelmen to Sølv Svanehalse holdende en Guld Ring med blaa Sten.

Ved Patent af 29 Sept. 1725 optoges Christian Scheel til Estrup m. m. i den danske Grevestand med følgende Vaaben: Skjoldet tværdelt — 1<sup>o</sup> delt af Sølv og rødt, 2<sup>o</sup> blaat — med blaat Hjerteskjold, hvori to Sølvsvaner, holdende en Guldring imellem sig. — Paa Skjoldet en Grevekroner eller 3 grevekronede og med elleve Traller forsynede Hjelme II I III: I 2 Sølv Svanehalse holdende en Guldring (Skeel), II 2 til Albuen blaa-klædte Arme holdende en guldrummet blaa Skive (Brok, Erektors Farfaders Moder), III en Paafjer mellem et af blaat og af sort og Sølv skaktavlet delt, og et af sort og Sølv skaktavlet og af rødt delt Vesselhorn, hvert besat med 3 Paafjer (Rosenkrantz, Erektors Farmoder). — Skjoldholdere: to Sølvsvaner, bidende i Skjoldet.

Slægtens Stamfædre er Brødrene

- A. J o h a n n e s S k e l e s e n (1366) og
- B. A n d e r s J e n s e n S k e l e s e n (1369), hvis Efterslægt uddøde med hans Sønnesøn.

Johannes Skelesen var Fader til A l b r e t R y t t e r (d. ca. 1400) (Nr. 5), hvis Søn A n d e r s S k e e l (d. mellem 1454 og 59) til Møgtved (Nr. 10) havde Sønnerne:

1. A l b r e t (d. tidl. 1499) (Nr. 20) til Hegnet, hvis Søn A n d e r s (d. 1558) til Hegnet (Nr. 30) var Fader til A l b r e t (d. 1568) til Hegnet (Nr. 38), Stamfader til Slægtens Hovedlinie.
2. I v e r (d. tidl. 1489) til Møgtved (Nr. 26), hvis Efterslægt uddøde med hans Sønnesøns Søn H a n s (d. 1565) til Nygaard (Nr. 53).

Albret Skeel (Nr. 38) var Fader til

1. D. R. R. C h r i s t e n (d. 1595) til Hegnet (Nr. 49), hvis Sønner var
  - a. Rigsadmiral H r. A l b r e t (1572—1639) til Hegnet (Nr. 58), hvis Sønner var:



PEDER JENSEN SKELESEN (Nr. 2)  
1369

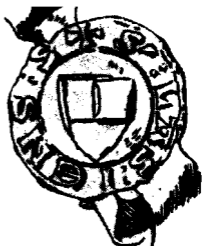

LAURENS JENSEN (Nr. 3)  
1378



NIELS ANDERSEN (Nr. 7)  
1401–11



PEDER JENSEN SKEEL (Nr. 13)  
1437



ALBERT SKEEL (Nr. 20)  
1466–92





Epitafium i Vinderslev Kirke med 16 Ahnevaaben for Niels Skeel til Nygaard (død 1561) og for hans Hustru Karine Krabbe (død 1586) med Portrætter af Ægteparret og deres Børn Hans Skeel til Nygaard (død 1565), Ingeborg Skeel til Vorgaard (død 1604), Otte Banners, og Dorte Skeel (1547–1578), Glob Krabbes.

## Skeel.

- 1) D.R.R. Hr. Christen (1603—59) til Fusingø (Nr. 70), Fader til Gehejmerraad Otte (1633—95) til Vallø (Nr. 96) — hvis Linie uddøde med hans Sønsøn — og til Stiftamtmand, Etatsraad Mogens (1650—94) til Fusingø (Nr. 104), der ikke efterlod voksne Sønner.
- 2) Hr. Otte (1605—44) til Katholm (Nr. 72), hvis Søn Etatsraad Jørgen (1634—96) til Broholm (Nr. 107) var Bedstefader til Gehejmerraad Holger (1699—1764) til Stamhuset Birkelse, fra hvem den nulevende adelige Linie nedstammer.
- b. D.R.R. Hr. Otte (1576—1634) til Hammelse (Nr. 62), hvis Efterslægt uddøde med hans Sønner.
- c. Rigsmarsk Hr. Jørgen (1578—1631) til Hegnet, hvis Søn Gehejmerraad Christen »den rige« (1623—88) til Sostrup m. m. (Nr. 93) var Bedstefader til Greve Christen (1695—1731) (Den grevelige Linie, S. 135).
2. Herman (d. 1555) til Jungetgaard (Nr. 40), hvis Mandslinie uddøde med hans Søn Albret (d. 1609) til Jungetgaard (Nr. 52).

Greve Christen Scheel (1695—1731) (Nr. 149) var Bedstefader til Envoyé, Kammerherre Greve Christen (1743—1771) til Ulstrup (Nr. 271), hvis Søn Oberstløjtnant, Kammerherre Greve Jørgen (1768—1825) (Nr. 275) var Fader til:

1. Lensgreve Christen (1792—1844) til Stamhuset Gl. Estrup (Nr. 278), Stamfader til Den grevelige Linie til Estrup.
2. Kaptajn, Kammerherre Greve Henrik Jørgen (1796—1862) til Stamhuset Rosenkrantz (Nr. 280), Stamfader til Den grevelige Linie til Rosenkrantz.
3. Kammerherre Greve Carl Ludvig (1803—70) til Det Preben Braheske Fideikommis (Nr. 281), fra hvem Den III. grevelige Linie nedstammer.

---

I Adels Aarbogen for 1901 offentliggjorde Arkivar Thiset sin Udredning af Slægten Skeels Stamtavle; alene de naturlige Forandringer, som har fundet Sted indenfor Slægten i saa langt et Tidsrum, gør en Nyudgave paakrævet, og hertil kommer den i denne Aarrække stedfundne, stadigt fremadskridende, Publicering af Kildemateriale, hvorved Thisets Stamtavler vel ikke altid lader sig ændre i selve Opstillingen, men stedse kan faa en i Detailler værdifuld Supplering.

---

## Første Slægtled.

1. a. **Johannes Skelesen**, beseglede 1366 et Vidne af Almind Sysseleting. — 3(?) Sønner: Andet Slægtled I, Nr. 3—5.
2. b. **Anders Jensen Skelesen**, beseglede 1369 som Forlover for Peder Iversen Lykke dennes Forpligt at holde Hindsgavl, Høneborg og Lerbæksholm til de holstenske Grevers Haand (Segl: S' Andrei lens S). — 4(?) Børn: Andet Slægtled II, Nr. 6—9.

## Andet Slægtled.

### I.

#### **Johannes Skelesens Sønner** (se Nr. 1):

3. a. ? **Laurens Jensen** i Emmerlev Sogn, beseglede 1378 (Laurencius Jenss) til Vitterlighed Otte Bondesen (Snafs) Skøde (Segl: S' LAS IENS S), 1385 et Vidne af Hvidding Herredsting, solgte 1393 (Laurencius Johannis A. de par. Emberløf) til Ærkedegn i Ribe Johan Nielsen Helt en Gaard i Birklev, Odder Sg., som han havde faaet med sin Hustru; g. m. Elisabeth Pedersdatter † før 24 Marts 1393.
4. b. **Iver Jensen Skeel**, beseglede 1396 (Yvarus Skel) et Vidne af Brusk Herredsting og 1399 (Yvarus Sceel) Niels Qvies Skøde til Henneke Limbek paa Gods i Almind Sysseleting (Segl: S IVARI SCEL IESSE S').
5. c. **Albret Rytter** (kaldet Lange Skeel), skal have ejet Møgtved (Brusk Herred), der dog endnu 1410—15 tilhørte Væbneren Niels Assersen, skal være blevet Kongens Embedsmand i Jerlev Herred og dræbt paa Herredstinget af Hartvig Limbek, der 1401 maatte afstaa Nebbegaard til Kronen; g. m. Marine (efter Slægtbøgerne Anne Pig). — 3 Børn: Tredje Slægtled I, Nr. 10—12.

### II.

#### **Anders Jensen Skelesens Børn** (se Nr. 2):

6. a. **Jens Andersen** til Laage (Nørvang Herred) (1406 og 29), beseglede 1406 i Aalborg med Hr. Mo-

## Skeel.

- gens Munk, 1417 (Johannes Andree) til Vitterlighed for Biskop Peder i Ribe, 1420 (Johannes Andree) sammen med Broderen for Peder Esgersen Bryning, 1429 (Jes Andersss og Nys Andersss af Laghæ) for Peder Henriksen Prip og 1434, ligeledes med Broderen, for Albrecht Barfod. — 3 Børn: Tredie Slægtled II, Nr. 13—15.
7. b. **Niels Andersen** til Laage (Nørvang Herred) (1406 og 29), nævnes 1401, besejlede 1406 i Aalborg med Hr. Mogens Munk, 1411 (Nikolaus Andree) til Vitterlighed for Lage Urne (Segl: S' NICOLAI ANDREE), nævnes 1413 i Anders Stangebergs Testamente, 1420, 1429 og 1434 sammen med Broderen; g. m. Bendit Rudbek (F.: Lage Rudbek og Fru Ælsey) (D.A.A. 1912, 446). — 4 Børn: Tredie Slægtled III, Nr. 16—19.
8. c. ? Datter, g. m. Jens Lagesen (Dyre) til Tirsbæk (D. A.A. 1891, 149).
9. d. ? Datter, g. m. N. N. Juel.

## Tredje Slægtled.

### I.

#### **Albret Rytters Børn med Marine** (se Nr. 5):

10. a. **Anders Skeel** til Møgtved (Nygaard, Brusk Hrd.) (1421) og Hegnet (Hårre Hrd.) (—1443—), formentlig den »Scheel Knap«, der 1421 var Medudsteder af Vidnet af Viborg Landsting om Sønderjyllands Tilhørsforhold til Danmark, 1427 til Vitterlighed for Lyder Esbernsen (Emmiksén), pantsatte 1439 sammen med Erik Hvas Gods til St. Hans Kloster i Viborg, tog 1443 sammen med sin Broder Jacob Splid (Nr. 11) Lovhævd paa Jerlev Herredsting paa Skovgaard (Brusk Hrd.), skødede 1449 sammen med sin Svoger Hans Rostrup Gods til Hr. Henrik Sandberg, levede 1454, men var død 1459; g. 1<sup>o</sup> m. Kirsten Nielsdatter Krag til Hegnet og Vellumgaard (Rødding Hrd.) (F.: Niels Svendsen Krag til Voldberg og Søndervang og Ellen Andersdatter) (hun g. 1<sup>o</sup> m. Peder Hase til Vellumgaard, levede 1425) (D.A.A. 1899, 259; 1896, 185); 2<sup>o</sup> m. Lucie Stigsdatter Munk (F.: Hr. Stig Munk til Nørgaard og Mette Eriksdatter Brune (Banner)) (D. A.A. 1905, 300); 3<sup>o</sup> senest 1439 m. Kirsten Lauridsdatter Hvas (F.: Hr. Laurids Hvas d. y. af Ormstrup og II. Hustru Thore Eriksdatter Mus), gav 1457 sin Broder Erik Hvas Afkald paa Skifte og 1463 Fuldmagt til at afhænde Silkeborg, var død 1459. (D.A.A. 1895, 216). — 9 Børn: Fjerde Slægtled, Nr. 20—28.
11. b. **Jacob Splid**, tog 1443 med Broderen Lovhævd paa Skovgaard, nævnes i Ribe Dødebog som Søn af

## Skeel.

Albret Rytter og havde i Sjælegave givet Gods i Møgved Mark.

12. c. **I n g e b o r g**, var Enke, da hun 1427 fik Spangsbjerg i Pant af Lyder Esbernsen (Emmiksen), købte 1429 Gaarden med Mølle af Lyder og Emmeke Esbernsen, solgte før 1443 Skovgaard til sin Broder Jacob Splid; g. m. Jep Jensen (Skovgaard) (D.A.A. 1917, 479).

## II.

### **Jens Andersen Børn** (se Nr. 6):

13. a. **A n d e r s J e n s e n S k e e l**, fik 1426 Gods i Malt og Gjording Herreder i Pant af Niels Lagesen af Nielsby, 1434, da Kannik i Ribe, til Vitterlighed for Albrecht Barfod, 1437 for Inger Hermansdatter Pennow (Segl: s. andreas scheel), 1454 Bispens Official i Jelling Syssel, 1459 Diakon i Ribe, gav da sine Bøger og adskilligt Gods til Domkirken for sit Lejersted, gjorde samtidig Testamente og gav deri sin Hovedgaard Hovgaard (Nørvang Hrd.) til Biskop Henrik Stangeberg, betænkte sin Brodersøn Jørgen og dennes Brødre, sin Søster Mette, sin Frænde Jacob Nielsen (Nr. 17), m. fl. Ved den i Marts 1459 forligte Trætte mellem Bispem og Anders Skeels Arvinger var disse: Brødrene Hr. Iver og Claus Jensen (Dyre), Jes og Erik Juel, Albrecht Barfod og Henneke Nielsen (Skeel, Nr. 16) af Laage.
14. b. **M e t t e**, nævnes 1459 i Broderens Testamente.
15. c. ? **N. N.** — Fader til den i Anders Skeels Testamente nævnte Jørgen og hans Brødre, der dog maaske ikke har været af Skeel-Slægten, idet deres Fader kan have været Halvbroder til Anders Skeel.

## III.

### **Niels Andersens Børn med Bendit Rudbek** (se Nr. 7):

16. a. **H e n n e k e N i e l s e n** til Laage (Nørvang Hrd.) (1464), nævnes 1459 i Forliget om Arven efter Anders Skeel (Nr. 13), fik 1460 Vidne af Jelling Sysseting, at Nis Andersen af Laage opbyggede Hygom og hans Enke Fru Bendit oppebar Skat og Skyld deraf, 1465 til Vitterlighed med sin Søster, siges i en Dom af 1545 udtrykkelig at være Søskendebarn til Kanniken Anders Skeel.
17. b. ? **J a c o b N i e l s e n**, betænkes 1459 i Anders Skeels Testamente og kaldes hans Frænde.
18. c. **A n n e**, gav 1459 Arv efter sin Morbroder Johannes Rudbek i Sjælegave til Domkirken i Lund, kaldes 1463 en god Frue i Skaane, da hun trættede med Kapitlet i Ribe om Arven efter Anders Skeel, levede endnu 4 Febr. 1504 da hun gjorde Testamente; g. m. Olaf

## Skeel.

- Truidsen (Has) til Klogerup, var død 26 Maj 1459 (g. 1<sup>o</sup> m. Ose Brahe Axelsdatter) (D.A.A. 1896, 182).
19. d. **M a r i n e**, beseglede 1465 til Vitterlighed med sin Søster og var da Enke; g. m. Hr. Laurids Thomsen Venstie til Søbygaard (D.A.A. 1932, 184).

## Fjerde Slægtled.

### **Anders Skeels Børn** (se Nr. 10)

#### *af første Ægteskab med Kirsten Nielsdatter Krag:*

20. a. **A l b r e t** Skeel til Hegnet (Harre Hrd.) (1471 og 93), Frøslevgaard (Mors Sdr. Hrd.) (1455) og Brunbjerg (Ulfborg Hrd.) (1491), skal have ejet Jungetgaard (Nr. Lyng Hrd.) — stiftede 1471 Sjælemesser i Tøndering Kirke for sin Fader Anders Albretsen, »som kaldes Skiell«, for hans Fader »Albrett Rytther aff Mattued« og hans Moder Fru Marin, for sin Moder »Fru Kirsten aff Hegnet« og for hendes Forældre Hr. Niels Krag og Fru Eline og dennes Fader Anders Jensen, for sin Hustrus Fader Jes Frost og »min Søster Birrith« og »min Broder Nis Hase«, for sin Broder Jep Skiell, sin Søster Eline, sine Brødre Laust, Erik og Eiler Skiell, sin Søster Thore, sin Datter Kirsten og mange flere, trættede 1482 med Halvbroderen Iver (Nr. 26) om Arv, beseglede 1493 til Vitterlighed med Palle Kirt, levede 1499; g. 1<sup>o</sup> før 1455 m. Else Jensdatter Frost (Bild) til Frøslevgaard (F.: Jens Frost til Frøslevgaard og Ellen Stigsdatter Munk), gav 1454 Gods til Dueholm Kloster (g. 1<sup>o</sup> m. Niels Kat, d. før 1454) (D.A.A. 1888, 67), var død 1482; 2<sup>o</sup> m. Abel Lauridsdatter Dan, bgr. i Viborg Domkirke. — 6 Børn: Femte Slægtled I, Nr. 29—34.
21. b. **J e p** † før Faderen.
22. c. **E l i n e** † før Faderen.

#### *af tredje Ægteskab med Kirsten Lauridsdatter Hvas:*

23. d. **L a u r i d s** † før 1471.
24. e. **E r i k** † før 1471.
25. f. **E i l e r** † før 1471.
26. g. **I v e r** til Møgtved (Brusk Hrd.), nævnes 1465, tilskødede 1467 Lage Brok en Gaard, som han arvede efter Faderen og Søsteren Thore, trættede 1482 med Halvbroderen Albret Skeel om Arv, deltog 1487 i Hyldingen i Lund, levede 1489; g. før 1460 m. Else Hennekedatter Limbek (F.: Henneke Limbek til Nebbegaard og Gerlof Pedersdatter Holck) (D.A.A. 1902, 268). — 2 Børn: Femte Slægtled II, Nr. 35—36.
27. h. **A n e**, g. før 1467 m. Oluf Pedersen (Due el. Glob) til Borlev, Skodborggaard og Vellumgaard (F.: Peder Mogensen til Galtrup og Johanne Nielsdatter Glob (m.

## Skeel.

Skaktavl)), nævnt 1466 og 1500, død før 1503 (D.A.A. 1891, 134).

28. i. **Thore** † før 1467.

## Femte Slægtled.

### I.

#### **Albret Skeels Børn** (se Nr. 20):

*af første Ægteskab med Else Jensdatter Frost:*

29. a. **Kirsten**, formentlig død ugift som Nonne i Dalum Kloster.

*af andet Ægteskab med Abel Lauridsdatter Dan:*

30. b. **Anders Skeel** til Hegnet (Harre Hrd.) (1506 og 52), Raastrup (Hundborg Hrd.) (oprettet 1537) og Jungetgaard (Nr. Lyng Hrd.) (1538) — fik 1506 Brev paa at maatte indløse Smerupgaard (Revs Hrd.), solgte 1511 med sine Søskende Restrup (Rinds Hrd.) til Niels Clementsen, havde 1515 og endnu 1547 Smerupgaard i Forlening, 1515 Livsbrev for sig og sin Hustru paa Amtøfte Len, frasagde sig 1517 med Brødrene Lars (Nr. 31) og Søren (Nr. 32) al Ret til Gunderstedgaard, nævnes 1536 i den store Reces, 1538—43 Lensmand paa Asmild Kloster, 1552 forlenet med 7 Gaarde i Alsted † 1558, bgr. Tøndering Kirke; g. 1<sup>o</sup> m. Karen Flemming (F.: Herman F. til Knudstrup og Bavelse og I. Hustru Sophie Andersdatter (Bjørn)), bgr. Viborg Domk. (D.A.A. 1892, 146); 2<sup>o</sup> før 1537 m. Bege Rosenkrantz til Engelsholm (F.: Erik Timmesen Rosenkrantz til Engelsholm og II Hustru Margrete Bosdatter Høg), skrev sig 1560 til Gammelstrup (Tyrsting Hrd.), og gav da Gods til sin Søstersøn Hans Holck † 1562, bgr. i Tøndering K. (g. 1<sup>o</sup> m. Erik Nielsen Lange † 1519) (D.A.A. 1910, 382; 1901, 251). — 6 Børn: Sjette Slægtled I, Nr. 37—42.
31. c. **Lars** til Jungetgaard (Nr. Lyng Hrd.) (1513) — 1502 immatr. ved Københavns Universitet, solgte 1511 med sine Søskende Gods til Niels Clementsen, 1513 til Vitterlighed med Malte Lauridsen Viffert, var 1520 Forstander for Vor Frue Kloster i Aalborg, nævnes 1536 i Recessen, var † 1538, da Anders Skeel fik Jungetgaard.
32. d. **Søren** til Holmgaard (Skodborg Hrd.) — nævnes 1511 med sine Søskende og 1517 med Brødrene Anders og Lars † 1524, bgr. Møborg K.; g. m. Kirsten Juel (F.: Malte Juel til Holmgaard og Marine Bomøve (Munk)), holdt 1548 Skifte med sin Svoger Jens Thomesen Sehested efter sine Forældre (D.A.A. 1927, 15). — 1 Datter: Sjette Slægtled II, Nr. 43.

## Skeel.

33. e. **Niels**, immatrikuleret i København 1502, i Greifswald 1505 og 1506 i Rostock (Nicolaus Schele de Wyborch), mageskiftede sig 1512 et Hus i Viborg til, hvor hans Kusine Abel Skovgaard holdt Hus for ham, gjorde 1519 i Rostock »i yderste Tid« Testamente.
34. f. **Anne** til Øls (Hindsted Hrd.) — levede endnu 1553 som Enke, maaske død s. A. idet hendes Søn Albret Maltesen Viffert og Datter Dorte, g. m. Peder Kruse 1554 ejede Øls; g. m. Malte Lauridsen (Viffert) til Albæk, Restrup m. m., levede 1542. (D.A.A. 1901, 454).

## II.

### **Iver Skeels Børn med Else Hennekesdatter Limbek** (se Nr. 26):

35. a. **Hans** til Nygaard (Møgtved, Brusk Hrd.) og Vinderslevgaard (Lysgaard Hrd.) — har vel ombygget og flyttet Møgtved, siden han gav den Navnet Nygaard, nævnes 1505, 1515 forlenet med Krongods paa Mors, havde 1525 Amtofte Len og Strehals' Gods paa Mors, levede 1528; g. 1<sup>o</sup> m. Ellen (Løvenbalk) til Vinderslevgaard (F.: Peder Eriksen (Løvenbalk) til Aunsbjerg og Vinderslevgaard og Thale Eriksdatter (Rotfeld)) (D.A.A. 1903, 290); 2<sup>o</sup> m. Gertrud Rosenkrantz (F.: Hr. Ludvig Nielsen Rosenkrantz til Tange og Palsgaard og Kirsten Andersdatter Hak) † før 1525 (D.A.A. 1910, 389). — 5 Børn: Sjette Slægtled III, Nr. 44—48.
36. b. **Anne**, var i Dalum Kloster.

## Sjette Slægtled.

### I.

#### **Anders Skeels Børn** (se Nr. 30):

##### *af første Ægteskab med Karen Flemming:*

37. a. **Sophie** til Lunderup (V. Horne Hrd.), bgr. Vejle K. 6 Aug. 1602; g. m. Johan Brockenhuus til Lerbæk (F.: Johan Brockenhuus til Lerbæk og Anne Kjeldsdatter Juel), f. 24 Nov. 1512, bgr. 24 Maj 1587 i Hover K. (D.A.A. 1897, 84).
38. b. **Albret** til Hegnet (Harre Hrd.) (1565), Raastrup (Hundborg Hrd.), Hammelse (Børglum Hrd.) (1541 af Kronen mod Hørlev Gaarde i Framlev Hrd.), Fusingø (opbygget af Hustruens Gaard Gjendrup) (Sdr. Lyng Hrd.) —, nævnes 1536 i Recessen, 1537—40 forlenet med Irup, 1540—57 med Børglum Kloster, 1540—68 med Manneby Len, tjente 1545—47 paa Flaaden, deltog 1548 i Frk. Annas Brudetog til Meissen, 1558—61 Lensmand paa Bøvling, fik 1558 Brev paa at maatte indløse Smerupgaard fra sine Medarvinger,



## Skeel.

- 1558—60 forlenet med Hind og Ulfborg Herreder, slog 1559 Ridderslaget, 1563 Hovedsmand paa »Mercurius«, deltog i Slaget ved Øland 11 Sept. 1563, 15 tiltalt for sit Forhold som Hovedsmand, 1565 Hovedsmand for Udbudet af Hald Len † 28 Nov. 1568 i Røkilde, bgr. Aalum K.; g. før 1 Aug. 1540 m. Kirst Sandberg til Gjendrup (F.: Christiern Andersen Sandberg til Kvelstrup og Løistrup og Anne Olufsdatt Sommer) † 8 Febr. 1572, bgr. 1 Maj Aalum K. — Børn: Syvende Slægtled I, Nr. 49—50.
39. c. M a r g r e t e, levede 1568 som Enke; g. m. Jørg Rostrup til Sjelleskovgaard (F.: Laurids Rostrup Sjelleskovgaard og Ellen Nielsdatter Kaas (m. Sparen)), nævnes 1525 † 1563, før 6 Nov., begge bgr. Sjelle K. (D.A.A. 1912, 418).
40. d. H e r m a n til Jungetgaard (Nr. Lyng Hrd.) —, immatrikuleret 1531 i Wittenberg, 1536 i Louvain, s. A. Marburg, 1538 forlenet med et Kannikedømme i Røkilde, 1542 Sekretær i Kancelliet, 1542—56 forlenet med Ristrup, —1553 Kannik i Viborg, 1543 Kantor i Ribe, 15 Rentemester, 1552 Landsdommer i Jylland † 3 Dec. 1555 paa Kjellinghøl, bgr. 21 s. M.; g. før 1549 m. Kirsten Rud til Kjellinghøl (F.: DRR Hr. Knud Rud til Vedby og Møgelkær og Dorte Madsdatter (Bølle) f. 29 Nov. 1521, levede endnu 9 April 1612 (g. 2<sup>o</sup> visnok paa Ristrup 24 Febr. 1566 m. Laurids Rostrup Ristrup, bgr. 20 Juni 1602 i Sabro K.) (D.A.A. 1914 og 417). — 2 Børn: Syvende Slægtled II, Nr. 49—52.
41. e. J a c o b til Hegnet (Harre Hrd.) (1558) —, tjenestemand Landgreven af Hessen, fra hvem han 1545 bragte Bølle til Kongen, 1549—50 Hofsinde, 1551—62 forlenet med Skarpenbergs Gods i Fjends Hrd. og Salling, 1556—62 med Vrejlev Kloster, 1557—62 med Korsør, 1562 med Skive, som kort efter fratoges ham, fordi hans Svigerinde Fru Kirsten Rud tiltog sig for stor Bestilling i Lenet, 1562—63 forlenet med Hvolgaard, 1563—64 Skibshovedsmand, deltog 3 Maj i Slaget ved Ølar som Chef for »Kind Gottes« † druknet 1565, forlenet med i Slaget ved Bornholm 7 Juli.
42. f. A b e l † lille.

## II.

### Søren Skeels Datter med Kirsten Juel (se Nr. 32):

43. A b e l til Faddersbøl (Hundborg Hrd.) (1568), havde i sin Enkestand til sin Død Lundenæs og Dueholm. † 7 Febr. 1585; g. 3 Okt. 1535 paa Holmgaard m. D.R.J. Hr. Niels Lange til Kærgaard og Faddersbøl (F.: Hans Nielsen (Lange) til Lydum og Kærgaard og Marie Christensdatter Spend), nævnes 1532 † 11 Juni 1566, begge bgr. Hunderup K., hvor Resterne af deres kos



RIGSRAAD  
HR. CHRISTEN SKEEL  
TIL FUSINGØ M. M.  
1603—1659



RIGSADMIRAL  
HR. ALBRET SKEEL  
TIL HEGNET M. M.  
1572–1639



**BERTE NIELSDATTER FRIIS**  
**1583—1652**  
**GIFT MED RIGSADMIRAL HR. ALBRET SKEEL.**



BIRGITTE CORFITZDATTER RUD  
TIL VESTER VALLO  
1612–1645  
GIFT MED RIGSRAAD, HR. CHRISTEN SKEEL



RIGSRAAD HR. CHRISTEN SKEELS BØRN MED  
BIRGITTE CORFITZDATTER RUD



GEHEJMERAAD  
OTTE SKEEL  
TIL VALLØ M. M.  
1633—1695





**KIRSTEN HANSDATTER BILLE**  
**TIL HALVE BIRKELSE OG RÆVKÆRGAARD**  
**1637–1704**  
**GIFT MED GEHEJMERAAD OTTE SKEEL**





VICESTIFTSBEFALINGSMAND, ETATSRÅD  
CHRISTEN SKEEL  
TIL VALLO M. M.  
1663—1709



CHARLOTTE AMALIE SKEEL

FØDT VON PLESSEN

1683—1760

GILT MED VICESTIETSBEFALINGSMAND, ETATSRAAD CHRISTEN SKEI



STATSMINISTER, GEHEJMERAAD, BLAA RIDDER  
IVER ROSENKRANTZ  
TIL ROSENHOLM OG RYEGAARD  
1674—1745



CHARLOTTE AMALIE SKEEL  
TIL EGHOLM OG KRABBESHOLM  
1700—1763  
GIFT MED STATSMINISTER, GEHEJMERAAD, BLAA RIDDER  
IVER ROSENKRANTZ



GENERALLOJTNANT  
NIELS ROSENKRANTZ  
TIL STOVGAARD OG ALSTED  
1627–1676



BERTE SKEEL  
TIL HOLBÆKGAARD OG SELSØ M. M.  
1644—1720  
GIFT MED GENERALLOJTNANT NIELS ROSENKRANTZ

## Skeel.

bare Monument fra 1569 med liggende Portrætfigurer endnu findes.

### III.

#### **Hans Skeels Børn** (se Nr. 35)

*af første Ægteskab med Ellen Pedersdatter (Løvenbalk):*

44. a. **K a r e n**, levede 1568, ifølge Slægtbøgerne g. m. Henrik v. d. Wisch, uvist hvilken.
45. b. **N i e l s** til Nygaard (Brusk Hrd.), Vinderslevgaard (Lysgaard Hrd.), Ullerup (Hillerslev Hrd.) (1526), Merringgaard (Hatting Hrd.) (1534), Nipgaard (Lysgaard Hrd.) (1548), Skovsgaard (Fjends Hrd.) (1548), Momtoftegaard (Hillerslev Hrd.) og Thistedgaard —, nævnes 1536 i Recessen, deltog i den store Trætte om Aunsbjerg, havde fra 1540 Amtofte og Strekhals Len, 1553—61 forlenet med Thisted Bispegaard † 8 Juni 1561 paa Nygaard; g. m. Karine Krabbe (F.: Glob Krabbe til Nissum og Skovsgaard og Inger Fasti (Skram)), havde Amtofte Len til sin Død, fik 1576 Till. at indløse Voergaard (Dronninglund Hrd.), som hun 1578 erhvervede af Kronen i Mageskifte mod Nygaard, byttede 1579 Vinderslevgaard til Kronen † 25 April 1586, begge bgr. Vinderslev K. (D.A.A. 1928, 14). — 5 Børn: Syvende Slægtled III, Nr. 53—57.

*af andet Ægteskab med Gertrud Ludvigsdatter Rosenkrantz:*

46. c. **A n n e** til Palsgaard; g. 1558 m. Axel Nielsen Arenfeldt til Palsgaard og Gundetved (F.: Rigskansler Niels Henriksen Arenfeldt og Margrete Jonsdatter Bille), nævnt 1536 og 1568. (D.A.A. 1893, 16).
47. d. **I v e r** til Nygaard, 1526—40 forlenet med Amtofte Len, deltog 1527 i Arvetrætten efter Morbroderen Niels Ludvigsen Rosenkrantz om Palsgaard, hvortil han selv skrev sig 1533, laa 1531 i Borgeleje paa Riberhus, 1535—37 Lensmand paa Ørslev Kloster, nævnes 1536 i Recessen † 1540 dræbt af sin Svoger Jørgen Skovgaard; g. m. Kirsten Urne (F.: D.R.R. Hr. Johan Urne og II. Hustru Anne Markvardsdatter Rønnow), havde 1545 Arvetrætte med Niels Skeel (D.A.A. 1904, 477).
48. e. **L u d v i g**, blev opfostret i Ry Kloster, hvor han † umyndig før 1528.

## Syvende Slægtled.

### I.

**Albret Skeels Børn med Kirsten Sandberg** (se Nr. 38):

49. a. **C h r i s t e n** til Hegnet (Harre Hrd.) (1568), Hammelse (Børglum Hrd.) (1568), Fusingø (Sdr. Lyng Hrd.) (1568) og Ulstrup (Middelsom Hrd.) (Mageskifte



## Skeel.

- fra Kronen 1579) —, f. 23 Juni 1543, gik i Skole i Aalborg, dernæst i Niels Hemmingsens Hus i Kbh., undervistes i Hamborg i Tjeneste hos en Greve v. d. Lippe, derefter hos Hertug Wilhelm af Lüneburg, 1565 forlenet med Smerup (indløst 1599 fra hans Arvinger), tjente i Syvaarskrigen under Frands Banners Fane, saaret 1565 ved Svarteraa, 1566 Hofsinde, 1569—88 Lensmand paa Bøvling, 1581 D.R.R., 1588—95 Lensmand paa Aakær, 1592—95 forlenet med Sønderlyng Hrd. † 26 Aug. 1595 paa Aakær, bgr. Aalum K.; g. 8 Okt. 1570 paa Helsingborg Slot m. Margrete Brahe til Markie og Fusingø (1595) (F.: D.R.R. Hr. Otte Brahe til Knudstrup og Elved og Beate Clausdatter Bille), f. 1551 paa Knudstrup, opdraget i Gudum Kloster † 10 Marts 1614 paa Aakær, bis. 24 Marts i Randers St. Mortens K., bgr. Aalum K. (D.A.A. 1888, 111). — 7 Børn: Ottende Slægtled I, Nr. 58—64.
50. b. **K a r e n** † 19 Dec. 1601 paa Hammellose, bis. 31 Jan. 1602 i Aalborg Budolfi K., bgr. Thise K., hvortil Ægteparret 1588 skænkede et Par Malmstager; g. 1566 m. Rigsadmiral Hr. Peder Munk (Lange) til Estvadgaard m. m. (F.: Ludvig Munk (Lange) til Palsgaard og Kirsten Pedersdatter Lykke), f. 13 Marts 1534 paa Lønborg Bispegaard † 31 Marts 1623 paa Sødringholm, bgr. Volstrup K. (g. 2<sup>o</sup> 29 Juli 1604 i Malmø m. Sophie Pedersdatter Brahe, 1580—1638, senere g. m. Malte Sehested til Rydhave 1596—1661) (D.A.A. 1901, 257).

## II.

### **Landsdommer Herman Skeels Børn med Kirsten Rud** (se Nr. 40):

51. a. **D o r t e** til Raastrup (Hundborg Hrd.) (1568) † omkr. 1630 ugift, bgr. Hundborg K.
52. b. **A l b r e t** til Jungetgaard (Nr. Lyng Hrd.) (1555) —, studerede 1573 i Leipzig, 1576—77 Hofjunker, 1568—98 (21 Sept.) forlenet med Mandal Len, dræbte 1600 i Aalborg Niels Juul til Kongstedlund og 1608 i Viborg Fogeden paa Brandholm, med hvem han havde Trætte, for hvilket sidste Drab og Krænkelser af Tingfreden han dømtes fra Livet, halshugget 27 Jan. 1609 paa Horsens Torv; g. m. Anne Kaas (m. Sparren) (F.: D.R.R. Bjørn Kaas til Starupgaard m. m. og Christence Nielsdatter (Rotfeld)), begge bgr. i Junget K. (D.A.A. 1899, 200). — 5 Børn: Ottende Slægtled II, Nr. 65—69.

## III.

### **Niels Skeels Børn med Karine Krabbe** (se Nr. 45):

53. a. **H a n s** til Nygaard —, 1559—62 Hofsinde, faldt 20 Okt. 1565 ved Svarteraa under den jyske Fane, bgr. i



## Skeel.

- Viborg Domk.; var troløvet med Karen Pedersdatter Skram, der siden fik Laurids Brockenhuus.
54. b. Ingeborg til Vorgaard (Dronninglund Hrd.) (mageskiftet 1579 med Kronen mod Nygaard), Ullerup (Hillerslev Hrd.) (1586), Drastrup (Vennebjerg Hrd.) (1590), Gaardbogaard (Horns Hrd.), Rævkærgaard (Kær Hrd.) (—ca. 1600), Bangsbo (Horns Hrd.) (1585), Knivholt (Horns Hrd.) og Dybvad (Dronninglund Hrd.) —, havde fra 1580 Sejlstrup og fra 1586 Amtofte og Strekhals Len, opførte den prægtige Hovedbygning paa Vorgaard, skal omkr. 1560 have bekostet Kalkmalerierne med Lidelseshistorien i Skæve Kirke † 17 Okt. 1604 paa Vorgaard, bgr. 31 s. M. i Vor K.; g. 31 Aug. 1560 paa Nygaard i Kongens Nærværelse m. Otte Banner til Asdal og Bangsbo (F.: Rigens Marsk Erik Eriksen Banner til Asdal m. m. og I. Hustru Mette Nielsdatter Rosenkrantz) † 17 Dec. 1585 paa Vorgaard, bgr. 10 Febr. 1586 i Vor K. (Epitafium) (D.A.A. 1885, 89).
55. c. Dorte, f. 1547 † 1578 i Barselseng; g. 26 Aug. 1576 paa Nygaard m. Glob Krabbe til Aastrup (F.: D.R.R. Hr. Erik Krabbe til Bustrup og Aastrup m. m. og II. Hustru Margrete Andersdatter Reventlow), f. 1551 † 1582, bgr. 10 Juli i Aastrup K. (D.A.A. 1928, 17).
56. d. Barn † spæd (Epitaf. i Vinderslev K.).
57. e. Barn † spæd (Epitaf. i Vinderslev K.).

## Ottende Slægtled.

### I.

#### D.R.R. Christen Skeels Børn med Margrete Ottesdatter Brahe (se Nr. 49):

58. a. Hr. Albret Skeel til Hegnet (Harre Hrd.) (—1639), Fusingø (Sdr. Lyng Hrd.) (1617), Holbækgaard (Rougso Hrd.) (1613), Katholm (Sdr. Dyrs Hrd.) (1616—30), Hessel (Sdr. Dyrs Hrd.) (1623) og Lergrav (Hammerum Hrd.) (1638) —, f. 23 Nov. 1572 paa Fusingø, kom 11 Aar gammel i Viborg Skole, 1586 udenlands, 1586—87 i Strasbourg, 3 Aar i Italien, 1590 i Padua og 1591 i Siena, og 2 Aar i Frankrig, 1595—1601 Hofjunker, 1597 med Kongen i Brandenburg, ledsagede 1597—98 som Hofmester Hertug Ulrik udenlands, immatr. i Orléans, 1599—1601 Skænk, fik 1599 Smerup i Pant, s. A. Underadmiral paa Kongens Rejse til Nordlandene, 1601 (11 Maj)—1627 og atter 1629—39) Lensmand paa Riberhus, 1606 Marskal paa Kongens Rejse til England, 1609 Ritmester over Riberfanen, 1611 Fadder til Hertug Ulrik, udmærkede sig i Kalmar-Krigen, 1614 Krigskommissær, 1616 D.R.R., s. A. (1 Dec.) Rigsadmiral og Ridder af den væbnede Arm, 1618 Sendebud til Gottorp, 1620 til Bremen, førte s. A.

Skeel.

- en Flaade i Nordsøen, 1623 (i Jan.) Afsked som Rigsadmiral efter et Sammenstød med Kongen, takseredes 1625 til 2744<sup>1</sup>/<sub>2</sub> Td. Htk. og 1638 til 2076<sup>1</sup>/<sub>2</sub> Td. Htk., 1629 Kommissær ved Fredsforhandlingerne i Lübeck, 1629, 1631 og 1632 Sendebud til Gottorp, 1638 atter Sendebud til de svenske Fredsforhandlinger i Lübeck † 9 April 1639 paa Riberhus, bgr. 1 Maj i Domk.; g. 5 Juli 1601 i Nyborg m. Berte Friis (af Hesselager) (F.: Niels Friis til Ørbæklunde og Vibeke Christophersdatter Gyldenstierne), f. 27 Febr. 1583 paa Hesselager, kom 1597 i Dronningens Jomfrukammer † 31 Jan. 1652 paa Fusingø, bgr. 2 Febr. i Viborg Domk. (D.A.A. 1942, 58). — 8 Børn: Niende Slægtled I, Nr. 70—77.
59. b. Otte, f. 1573 † 1583.
60. c. Anders, f. 1574 † ung paa Fusingø, bgr. Aalum K.
61. d. Kirsten, f. 1575 † ung, bgr. Aalum K.
62. e. Hr. Otte til Hammelse (Børglum Hrd.) (1595), Markie (Vemmenhøg Hrd.), Bangsbo (Horns Hrd.) (1604), Asdal (Vennebjerg Hrd.) (1622), Langholt (Kær Hrd.), Hvilshøjgaard (Børglum Hrd.), Ormholt (Dronninglund Hrd.) og Burholt (Børglum Hrd.) —, f. 28 Aug. 1576 paa Fusingø, kom 1587 i Aarhus Skole, rejste 1590—92 til Strasbourg med Broderen Jørgen, 1592—96 i Frankrig, 1596 i Orléans, s. A. til Italien (1597 i Padua), 1598 hjem, 1600—05 Hofsinde, 1600 med Kansleren Christen Friis til Emden, 1609—29 Lensmand paa Dueholm, 1611 Overproviantmester ved Hæren i Skaane, 1613—29 forlenet med Skarpenbergs Gods paa Mors, 1614 Sendebud til Rusland, takseredes 1625 til 1957 Td. Htk., 1626 Krigskommissær ved Hæren i Tyskland, 1628 (Jan.) D.R.R., deltog 1629 i Grænsemødet, 1629—31 Lensmand paa Bøvling, 1630 Sendebud til Danzig, 1631—34 Lensmand paa Aalborghus, 1633 Sendebud til Breslau, 1634 til Gottorp, s. A. Ridder † 17 Dec. 1634 i Aalborg, bgr. 7 Jan. 1635 i sit Kapel i V. Frue K.; g. 13 Okt. 1605 paa Aalborghus med Birgitte Lindenov (F.: Hans Johansen Lindenov til Fovslet m. m. og Margrete Ottesdatter Rosenkrantz), f. 29 Dec. 1581 paa Hindsgavl, kom i Dronningens Jomfrukammer † 29 Nov. 1648 paa Bangsbo, bgr. 21 Dec. i Aalborg V. Frue K. (D.A.A. 1902, 285). — 10 Børn: Niende Slægtled II, Nr. 78—87.
63. f. Claus, f. 1577 † 1584.
64. g. Hr. Jørgen til Hegnet (Harre Hrd.) (1595), Ulstrup (Middelsom Hrd.) (1595), Lergrav (Hammerum Hrd.) (1609), Sostrup (Nr. Dyrs Hrd.) (1612), Skæravad (Nr. Dyrs Hrd.) (1613), Ørbækgaard (Nr. Dyrs Hrd.) (1616), Dagbjerggaard (Fjends Hrd.) (mageskiftet til Kronen 1617) og Kellinghøl (Middelsom Hrd.) (1624) —, f. 13 Maj 1578 paa Fusingø, 1587 med Broderen Otte til Aarhus Skole, 1590 udenlands, 1590—92

## Skeel.

i Strasbourg, og berejste til 1598 med en kort Afbrydelse Frankrig (Orléans 1596), Italien (1597 Padua) og Tyskland, 1600—07 Hofjunker, ledsagede jævnlig Gesandtskaber udenlands, f. Eks. til Polen, 1606 Køgemester paa Rejsen til England, 1607 (27 Juni)—1627 (16 Okt.) Lensmand paa Kalø, 1609 Løjtnant ved Knud Brahes Kompagni, udmærkede sig 1611 i Kalmarkrigen, 1612—29 Ritmester over den hvide Fane, 1616 Ridder af den væbnede Arm, ledsagede 1626 Kongen til Tyskland, 1627 Rigmarsk, 1629 (6 Aug.)—† Lensmand paa Vestervig, nærværende 1629 ved Grænsemødet mellem Christian IV og Gustav II Adolph, 1631 Gesandt til Sachsen † 19 Juli 1631 paa Hvidkilde, som han da lige havde tilbyttet sig mod Valden, men hvilken Handel derefter gik tilbage, bis. 3 Aug. i Odense St. Knuds K., bgr. Aarhus Domk.; g. 1<sup>o</sup> 29 Sept. 1607 i Viborg m. Kirsten Lunge (Dyre) (F.: Ove Lunge (Dyre) til Odde og Anne Maltesdatter (Sehested)), f. 9 Nov. 1581 paa Odde † 3 Aug. 1609 i Barselseng paa Kalø, bis. 17 s. M. i Randers, bgr. Aarhus Domk. (D.A.A. 1891, 159); 2<sup>o</sup> 1 Maj 1614 i Viborg m. Jytte Brok til Gl. Estrup (F.: D.R.R. Esge Brok til Gl. Estrup m. m. og Christence Axelsdatter Viffert), f. 2 Maj 1595 paa Estrup † 16 Nov. 1640 paa Sostrup, bgr. Aarhus Domk. (D.A.A. 1889, 107). — 6 Børn: Niende Slægtled III, Nr. 88—93

## II.

### **Albret Skeels Børn med Anne Kaas (m. Sparren)** (se Nr. 52):

65. a. **H e r m a n** † lille, bgr. Junget K.
66. b. **B i ø r n** † lille før 1595, bgr. Junget K. Forældrene satte 1595 Prædikestolen i Junget K. til Minde over ham.
67. c. **I n g e b o r g** til Raastrup (Hundborg Hrd.), Brandbjerg (Tørrild Hrd.) (1643) og Vorgaard (Dronninglund Hrd.) —, † 27 Febr. 1655 paa Vorgaard, bgr. i Aalborg; g. 1<sup>o</sup> m. Claus Dyre til Linderumgaard (F.: Jens Clausen (Dyre) til Boller m. m. og Karen Hansdatter Stygge), † 1610 (D.A.A. 1891, 151); 2<sup>o</sup> 9 Okt. 1614 i Viborg med Palle Rodsteen til Lundsgaard m. m. (F.: Markor Jensen (Rodsteen) til Lengsholm og Brandbjerg m. m. og Agathe Pallesdatter van Mehlen), f. 26 Sept. 1590 paa Lengsholm † 11 Nov. 1643 paa Brandbjerg, bgr. 2 Dec. i Vejle (D.A.A. 1911, 392).
68. d. **K a r e n** † før 19 Marts 1610; g. m. Bendix Rantzau til Jungetgaard (Nr. Lyng Hrd.) (1610) og Brandholm (F.: Bendix Rantzau og Anna v. Ahlefeldt), f. o. 1590 † Ostindien før 1616. (D.A.A. 1930, 111).
69. e. **K i r s t e n** til Jungetgaard (Nr. Lyng Hrd.) og Vorgaard (Dronninglund Hrd.) —; g. 16 Sept. 1621 i

## Skeel.

Odense m. Peder Bille til Lindved m. m. (F.: Ove Bille til Lindved og Elsebet Skram (m. Enhjørning)), nævnt 1612 og 58, solgte 28 Jan. 1647 med Hustruen Bubbeltaard i Indsløv Sg. (D.A.A. 1890, 73).

## Niende Slægtled.

### I.

#### Rigsadmiral Hr. Albret Skeels Børn med Berte Friis (se Nr. 58):

70. a. Hr. Christen Skeel til Fusingø (Sdr. Lyng Hrd.) (1639), Holbækgaard (Rougsø Hrd.) (1639), Gelskov (Salling Hrd.) (1630—51), Part i Sandholt (Salling Hrd.) (1645—52), Vallø (Bjeverskov Hrd.) (1651), Gunderup (Bjeverskov Hrd.) (1651), Rudholt (Egøjegaard) (Bjeverskov Hrd.) (1651, opbygget 1653), Gl. Køgegaard (Sokkelunds Hrd.) (1641), Bodum Bisgaard (Revs Hrd.) (1649), Odden (Vennebjerg Hrd.) (1656) og Stensbæk (Horns Hrd.) —, f. 27 Juli 1603 paa Riberhus, var 5 Aar i Huset hos sin Farmoder, 1611—19 i Ribe Skole, 1619 udenlands med sine to Brødre, 1619—20 i Giessen, 1620—22 i Tübingen, berejste Nederlandene, England, Frankrig og Italien, 1623 i Leyden, 1626 i Padua, hjem 1627, tjente under Hoffanen, deltog 1627—28 i et Gesandtskab til Sverige og 1629 til Lübeck, 1632 Løjtnant ved et jysk Rytterkompagni, 1638 Landkommissær i Jylland, takseredes s. A. til 1453 Td. Htk., 1645—49 Landkommissær i Sjælland, stiftede 1647 det Skeelske Stipendium ved Kbh. Universitet, 1649 D.R.R., 1650 Lensmand paa Tryggvælde, 1658 gentagne Gange Fredsforhandler med den svenske Konge † 30 Marts 1659 i Kbh., bis. 14 Juli (H), bgr. Aalum K.; g. 1<sup>o</sup> 12 Sept. 1630 i Odense m. Birgitte Rud til V. Vallø (F.: Corfitz Rud til Sandholt m. m. og Birgitte Olufsdatter Rosensparre), f. 31 Aug. 1612 paa Fuglsang † 25 Maj 1645 i Barselseng i Kbh., bis. (H), bgr. Aalum K. (D.A.A. 1912, 443); 2<sup>o</sup> 28 Okt. 1649 paa Vallø m. Margrete Lunge (Dyre) til Odden, Stensbæk og Bodum Bisgaard (F.: Rigsmarsk Hr. Jørgen Lunge til Odden m. m. og Sofie Steensdatter Brahe), f. i Maj 1616 paa Elfsborg † 7 Okt. 1653 paa Vallø, bis. 28 s. M. i Køge, bgr. Aalum K. (g. 1<sup>o</sup> 1646 m. Mogens Bille til Tirsbæk, 1617—48) (D.A.A. 1891, 158 og 1890, 74). — 12 Børn: Tiende Slægtled I, Nr. 94—105.
71. b. Christoffer, f. 24 Nov. 1604 paa Riberhus, rejste 1619 med sine Brødre til Tübingen † der 16 Juni 1622, bgr. 19 s. M. i St. Georgii Stifts K.
72. c. Hr. Otte til Katholm (Sdr. Dyrs) (1630), Hessel (Sdr. Dyrs Hrd.) (1639), Birkelse (Kær Hrd.), Odden (Ven-

## Skeel.

- nebjerg Hrd.), Broholm (Gudme Hrd.) (1641), Valdbyggaard (Stevns Hrd.) og Frøslevgaard (Morsø Sdr. Hrd.) —, f. 29 Nov. 1605 paa Riberhus, reiste 1619 udenlands med Brødrene, 1623 i Leyden, 1626 i Padua, var paa Hjemrejsen en kort Tid i spansk Fangenskab, hjem 1627, 1627—29 Hofjunker, 1632 Løjtnant ved et af de jyske Kompagnier, 1634 Ridder, 1636 Ritmester, takseredes 1638 til 746 Td. Htk. † 26 Maj 1644 paa Gjorslev, bgr. 17 Juli i Kbh. (H); g. 29 Jan. 1632 i Viborg m. Ide Lunge (Dyre) til Birkelse og Odden (F.: Rigsmarsk Hr. Jørgen Lunge til Odden m. m. og Sophie Steensdatter Brahe), f. 1 Sept. 1612 paa Ørum † 30 Okt. 1671 paa Valdbyggaard, bgr. Aarhus Domk. (D.A.A. 1891, 158). — 9 Børn: Tiende Slægtled II, Nr. 106—114.
73. d. **A n n e** til Hegnet (Harre Hrd.) (1639), Halkær (Aars Hrd.) (1660—62), Gunderstedgaard (Slet Hrd.) (1660), Krastrup (Slet Hrd.) (1660—62) og Holmgaard (Rinds Hrd.) (1661) —, f. 24 Febr. 1607 † 1662, bgr. Selde K.; g. 6 Sept. 1629 i Odense m. Landkommissær, Lensmand over Ørum Len Manderup Due til Halkær og Krastrup m. m. (F.: Jørgen Taube (Due) og II. Hustru Lene Christophersdatter Juel), f. 13 Juni 1598 paa Oxholm † 21 Sept. 1660, bgr. Selde K. (D.A.A. 1891, 140).
74. e. **T y g e**, f. 29 Nov. 1609 paa Riberhus † 16 Marts 1624 paa Odensegaard, bgr. Ribe Domk.
75. f. **K a r e n**, f. 11 Aug. 1611 paa Riberhus † 18 April 1627, bgr. 3 Maj i Ribe Domk.
76. g. **N i e l s**, f. 1613 † 4 Maj 1615, bgr. Ribe Domk.
77. h. **M a r g r e t e** til Lergrav (Hammerum Hrd.) —, hjemmedøbt 19 Okt. 1626, fremst. i Ribe Domk. 5 Nov. (angives dog ogsaa f. 25 Okt.) † 19 Juli 1647 i Odense af Børnekopper, bis. 6 Aug. i St. Knuds K., bgr. Hornslet; g. 17 Nov. 1644 i Viborg m. Stiftsbefalingsmand over Aarhus Stift, Amtmand over Havreballegaard, Kalø og Stjernholms Amter, Gehejmeraad Erik Rosenkrantz til Rosenholm og Vosnæsgaard m. m. (F.: Holger Rosenkrantz »den lærde« til Rosenholm og Ø. Vallø og Sophie Axelsdatter Brahe), f. 12 Marts 1612 † 13 Okt. 1681, bgr. Hornslet K. (g. 2<sup>o</sup> 1649 m. Mette Pallesdatter Rosenkrantz til Lungholm og Rosenlund, 1632—65; 3<sup>o</sup> 1666 m. Margrete Iversdatter Krabbe til Vemmetofte, 1640—1716) (D.A.A. 1910, 405 og 431, 1928, 26).

## II.

### **D.R.R. Hr. Otto Skeels Børn med Birgitte Lindenov** (se Nr. 62):

78. a. **B e a t e** † spæd.  
79. b. **H a n s** † spæd.  
80. c. **C h r i s t e n** til Hammelose (Børglum Hrd.) (1634), Bangsbo (Horns Hrd.) (1648) og Part i Jensgaard (Bjer-

Skeel.

- ge Hrd.) (1666) —, gik 1629 i Sorø Skole, rejste 1630 udenlands, 1632 i Oxford, 1633 ved Rideskolen i Angers, s. A. i Padua, laa 30 Juli 1634 syg i Venedig og vendte hjem s. A., 1636—38 Sekretær i Kancelliet, 1638 Løjtnant ved Iver Krabbes Kompagni, underskrev 1661 Souverænitetssakten † i Juli 1670 ugift.
81. d. I d e til Asdal (Vennebjerg Hrd.), Markie (Vemmenhög Hrd.) og halve Hammelse (1670) † paa Eskildstrup, bgr. 30 Juli 1684 i Kbh.; g. 5 Febr. 1632 i Viborg m. Frederik Rantzau til Krapperup, Barsebæk og Bollerup (F.: Frantz Rantzau til Rantzau og Schöneweide m. m. og Anne Eriksdatter Rosenkrantz), f. 4 Febr. 1590 paa Silkeborg † 13 Jan. 1645 i Middelfart, bgr. 4 Juli i Odense St. Knuds K. (g. 1<sup>o</sup> 1621 Margrete Putbus † ca. 1630) (D.A.A. 1930, 49 og 1908, 370).
82. e. M a r g r e t e til halve Hammelse (1670—71), levede 1671; g. 21 Sept. 1631 i Aalborg m. D.R.R. Hr. Henrik Ramel til Bäckeskog (F.: D.R.R. Henrik Ramel til Wusterwitz og Bäckeskog og II. Hustru Else Henriksdatter Brahe), f. 28 April 1601 paa Bäckeskog † 6 Okt. 1653 paa Elmelundegaard; bgr. 31 Okt. i Kbh. (N) (g. 1<sup>o</sup> 1627 m. Birgitte Jørgensdatter Lunge til Elkjær, 1607—28) (D.A.A. 1925, 497 og 1891, 157).
83. f. K a r e n til Burholt (Børglum Hrd.), Langholt (Kær Hrd.), Hvilshøjgaard (Børglum Hrd.) og Bangsbo (Horns Hrd.) —, bgr. 28 Juli 1651 i Aalborg Budolfi K.; g. 1642 m. Steen Bille til Billeskov m. m. (F.: Landsdommer Holger Bille til Billeskov m. m. og Anne Ovesdatter Juul), levede 1654, var død 1660 (D.A.A. 1890, 78).
84. g. K n u d, f. 15 Sept. 1616 paa Hammelse, opdraget 1631 i Aalborg, 1632 i Odense, 1633 paa Sorø, rejste 1637 til Nederlandene, England (1637 i Oxford) og Frankrig † 6 Sept. 1638 i Saumur, bgr. 7 Sept. 1639 i Aalborg V. Frue K.
85. h. B e a t e til Langholt (Kær Hrd.), f. 21 Dec. 1617 paa Hammelse (Tvilling) † 1644 i Kbh. i sin første Barselseng, bgr. i Tirstrup K.; g. m. Erik Høeg (Banner) til Bjørnholm, Lykkesholm og Langholt (F.: Just Høeg til Bjørnholm m. m. og Anne Frantzdatter Rantzau) † 1673, bgr. Tirstrup K. (g. 2<sup>o</sup> 1644 m. Sophie Jørgensdatter Lunge til Høgholt, 1609—45; 3<sup>o</sup> 1649 m. Dorte Iversdatter Juul til Meilgaard m. m., 1609—64; 4<sup>o</sup> m. Rejzite Vernersdatter Parsberg, 1612—66; 5<sup>o</sup> m. Helvig Sigvardsdatter Brockenhuus, 1647—1728) (D.A.A. 1885, 37; 1891, 157; 1890, 269; 1940, 87 og 1897, 80).
86. i. H a n s, f. 21 Dec. 1617 paa Hammelse (Tvilling), 1631—33 opdraget i Aalborg, 1633—35 i Kbh., rejste udenlands med Broderen 1637, s. A. i Oxford † 14 Nov. 1638 i Saumur, bgr. 7 Sept. 1639 i Aalborg V. Frue K.
87. k. S o p h i e † 1641, var trolovet med Peder Gyldenstjerne.



STIFTAMTMAND  
MOGENS SKEEL  
TIL FUSINGØ OG ODDEN M. M.  
1650—1694



RITMESTER  
HR. OTTE SKEEL  
TIL KATHOLM M. M.  
1605—1644

Malet 1631





**IDE LUNGE**  
**TIL BIRKELSE OG ODDEN**  
**1612–1671**  
**GIFT MED HR. OTTE SKEEL TIL KATHOLM**



VICESTIFTSBEFALINGSMAND, ETATSRÅD  
OTTE SKEEL  
TIL STAMHUSET BIRKEISE  
1636—1696

## Skeel.

### III.

#### **Rigsmarsk Hr. Jørgen Skeels Børn** (se Nr. 64)

##### *af første Ægteskab med Kirsten Ovesdatter Lunge:*

88. a. **K a r e n**, f. 1608 † s. A., 11 Uger gl.  
89. b. **K i r s t e n**, f. 23 Juli 1609 paa Kalø † 12 Febr. 1611 paa Ulstrup, bgr. 27 s. M. i Aarhus Domk.

##### *af andet Ægteskab med Jytte EsGEDatter Brok:*

90. c. **C h r i s t e n**, f. 24 Febr. 1615 paa Sostrup † 20 Marts 1617 paa Riberhus, bgr. 4 April i Viborg Domk.  
91. d. **K i r s t e n**, f. 19 Dec. 1616 paa Kalø † 6 April 1617 sst., bgr. 15 s. M. i Kalø Slotsk.  
92. e. **A x e l** til Sostrup (1631), f. 11 Sept. 1619 paa Sostrup, 1632—35 undervist i Kbh., 1635 paa Sorø † 23 April 1637 sst., bis. i Køge K., bgr. Aarhus Domk.  
93. f. **C h r i s t e n** »den rige« til Sostrup (Nr. Dyrs Hrd.), Skærvad (Nr. Dyrs Hrd.), Gl. Estrup (Sdr. Hald Hrd.), Ulstrup (Middelsom Hrd.), Ørbækgaard (Nr. Dyrs Hrd.), Kellinghøl (Middelsom Hrd.), Lønsgaard (Vrads Hrd.) (—1671), Kærstrup (Fuglse Hrd.) (—1665), Nørregaard (Musse Hrd.), Eskær (Horns Hrd.) (—1670), Ravnholt (Vinding Hrd.) (1657), Tølløse (Merløse Hrd.) (Mageskifte mod Kærstrup 1665), Søgaard (Merløse Hrd.) (1670) og Ullerslevgaard (1672) —, f. 23 Jan. 1623 paa Sostrup, gik 1635—37 i Sorø Skole, udenlands 1641—43 i Nederlandene, 1643—46 i Frankrig (1644 Orléans), 1646 til Italien (s. A. i Siena, 1647 i Padua), Sicilien, Malta, Tyskland og England, 1650 hjem, 1658—59 (23 Aug.) attacheret Kurfyrsten af Brandenburg, 1659 Krigskommissær, duellerede s. A. med Ove Brockenhuus, 1661 Medlem af Lövkommisionen, 1670 (Nov.) Gehejmeraad og s. A. (17 Nov.) —76 Assessor i Statskollegiet og Højesteret, 1671 (26 Marts) Stiftsbefalingsmand over Viborg Stift og Amtmand over Hald Amt, 1671 (24 Juli)—82 (Maj) tillige over Skivehus Amt, 1675 (12 Okt.) hvid Ridder, 1676 Medlem af Kommissionen til at dømme Griffenfeld, nægtede at underskrive Dødsdommen, s. A. Medlem af Regeringsraadet i Kongens Fraværelse † 23 Marts 1688 paa Ulstrup, bgr. 4 Marts 1689 i Aarhus Domk.; g. 29 Aug. 1652 i Kbh. m. Birgitte Rosenkrantz til Krenkerup (Musse Hrd.), Kærstrup, Rosenlund og Nørregaard (F.: Hr. Palle Rosenkrantz til Krenkerup m. og III. Hustru Lisbet Jørgensdatter Lunge (Dyre)), f. 25 Marts 1633 paa Aalholm † 21 Maj 1677, bgr. Kbh. (N) 3 Juli. — 5 Børn: Tiende Slægtled III, Nr. 115—119.

## Tiende Slægtled.

### I.

#### **D.R.R. Hr. Christen Skeels Børn** (se Nr. 70)

##### *af første Ægteskab med Birgitte Corfitzdatter Rud:*

94. a. **B e r t e** Skeel, f. ca. 1632 † lille, bgr. Aalum K.

Skeel.

95. b. A l b r e t, f. 1632 † lille, bgr. Aalum K.
96. c. O t t e til Vallø (Bjeverskov Hrd.), Rudholt (Bjeverskov Hrd.), Gunderup (Bjeverskov Hrd.) (mageskiftet med Søstrene mod Gl. Køgegaard), Egholm (Voldborg Hrd.), Tryggvældegaard (Fakse Hrd.) (1670) og Krabbesholm (Voldborg Hrd.) (1686) —, f. 8 Jan. 1633 paa Holbækgaard, kom 1649 paa Sorø Akademi, 1652 udenlands til Nederlandene, Tyskland, Italien (Padua 1656) og Frankrig (1657 Orléans), 1677 Etatsraad og Deputeret i Generalkrigskommissariatet, i hvilken Egenskab han fulgte Hæren til Skaane, 1679 Medlem af Lovkommissioner., s. A. Gehejmeraad, 1684 hvid Ridder, 1691 og 1693 Medlem af Kommissioner i Raadstuen for Slottet † 28 Marts 1695 i Kbh., bgr. 26 Juni i Valløby K.; g. 16 Sept. 1662 i Viborg m. Kirsten Bille til halve Birkelse og Rævkærgaard (F.: Hans Bille til Jungetgaard og Kirsten Jørgensdatter Lunge (Dyre)), f. 16 Marts 1637 paa Jungetgaard, opdraget hos sin Mormoder Fru Sophie Brahe † 26 Febr. 1704 paa Rudholt (Billesborg), bgr. 4 Juni i Valløby K. (D.A.A. 1890, 89). — 4 Børn: Ellevte Slægtled I., Nr. 120—123.
97. d. B i r g i t t e, f. 1635 † lille, bgr. Aalum K.
98. e. K a r e n, f. 1636 † lille, bgr. Aalum K.
99. f. C o r f i t z, f. 17 Dec. 1637, dbt. 27 s. M. i Ribe Domk. † lille, bgr. Aalum K.
- 100 g. B i r g i t t e til Gl. Køgegaard (Sokkelunds Hrd.) (1659—71 og fra 1672) og Ørtofte (Harager Hrd.), f. 23 Dec. 1638, opdraget hos Christen Skeel paa Sostrup, siden hos Fru Anne Skeel, Manderup Dues (Nr. 73), Agnete Budde blev 1678 henrettet for at have forsøgt at forgive hende paa Fru Regitze Grubbes Anstiftelse † 7 Nov. 1699 i Kbh., bis. 3 Marts 1700 (N), bgr. Vidskøfle K.; g. 1<sup>o</sup> 5 Aug. 1660 i Kbh. m. Christen Barnekow til Vidskøfle Lillö, Ralsvik og Strey (F.: Hans Barnekow til Birkholm m. m. og I. Hustru Lisbet Clausdatter Bille), f. 13 Dec. 1626 paa Vidskøfle † 14 April 1666 sst., bgr. Malmø St. Peders K. (g. 1<sup>o</sup> 1651 m. Else Henriksdatter Ramel, 1633—58) (D.A.A. 1912, 47 og 1925, 497); 2<sup>o</sup> 29 Sept. 1669 m. Gehejmeraad Christoffer Greve Parsberg til Jernit, Kongsdal, Jungshoved og Torbenfeld (F.: D.R.R. Hr. Oluf Parsberg til Jernit m. m. og Karen Enevoldsdatter Kruse), f. 17 Dec. 1632 paa Trondhjemsgaard † 24 Aug. 1671 i Kbh., bgr. 28 Nov. (D.A.A. 1940, 89); 3<sup>o</sup> 2 Juni 1682 paa Gl. Køgegaard m. Gehejmeraad, hvid Ridder Knud Thott til Gaunø og Knudstrup (F.: D.R.R. Otte Thott til Næs m. m. og I. Hustru Jytte Knudsdatter Gyldenstjerne), f. 21 Dec. 1639 paa Næs † 18 April 1702 i Kbh. bgr. Vejlø K. (g. 1<sup>o</sup> 1665 m. Sophie Steensdatter Brahe til Knudstrup, 1648—71; 3<sup>o</sup> 1701 m. Ursula Marie Baronesse Putbus til Hagedst, 1668—1734) (D.A.A. 1900, 433; 1888, 107 og 1908, 370).

Skeel.

101. h. **L i s b e t**, f. 21 Febr. 1640 † lille. bgr. Aalum K.
102. i. **H e l v i g** † lille, bgr. Aalum K.
103. k. **B e r t e** til Holbækgaard (Rougso Hrd.) (1659, opr. til Stamhus 1700), Stovgaard (Vrads Hrd.) (1676—86) og Selsø (Horns Hrd.) (1683) —, f. 26 Marts 1644 paa Val-lø, opdraget dels hos Palle Rosenkrantz paa Krenkerup, dels hos Fru Anne Skeel (Nr. 73), stiftede 1699 sammen med Fru Margrete Ulfeld Roskilde adelige Jomfrukloster, Patron for samme 1699—1720 † 5 Juli 1720 i Kbh., bgr. 10 s. M. (N); g. 30 Jan. 1662 i Viborg m. Generalløjtnant, hvid Ridder Niels Rosenkrantz til Stovgaard og Alsted (F.: Palle Rosenkrantz til Ørup m. m. og II. Hustru Ingeborg Nielsdatter Krabbe), f. 31 Maj 1627 paa Ørup, faldet 3 Juli 1676 for Helsingborg, bgr. 21 Dec. i Kbh. (N) (D.A.A. 1910, 433).
- af andet Ægteskab med Margrete Jørgensdatter Lunge (Dyre):*
104. l. **M o g e n s** til Fusingø (Sdr. Lyng Hrd.) (1659, erigeret Stamhuset F. 3 Juli 1688), Odden (Vennebjerg Hrd.), Stensbæk (Horns Hrd.), Bodum Bisgaard (Revs Hrd.) (1659), Enggaard (Skovby Hrd.) (—1689), Egholm (Voldborg Hrd.) (1685—86) og Lundergaard (Hvetbo Hrd.) (1686) —, f. 15 Juli 1650 paa Tryggevælde, opdraget hos Fru Sidsel Lunge, derefter i Huset hos Professor Rasmus Vinding, 1668 Hofjunker hos Kronprinsen, rejste s. A. til Tyskland, Italien (1669 i Siena og Padua), Schweiz, Østrig, Frankrig, 1670—72 i England, Nederlandene og 1673 til Sverige, Kammerjunker hos Dronning Charlotte Amalie, gik 1674 i Tjeneste hos Prinsen af Oranien, deltog i Slaget ved Senefte, Belejringen af Oudenarde, Grave osv., 1675—78 Gesandt i Brandenburg, 1680—82 i Sverige, 1681 i Kongens Navn Fadder til Prinsesse Sophie Hedevig af Sverige, ledsagede 1683 Prins Jørgen til England, 1684 (6 Maj) virkl. Etatsraad, 1686 (13 Marts) succederende og s. A. (30 Maj) virkl. Stiftsbefalingsmand over Aarhus Stift og Amtmand over Havreballegaard og Stjernholms Amter, 1688 (14 April) Stiftamtmand over Viborg Stift og Amtmand over Hald Amt, 1688 (12 Marts) hvid Ridder, 1691 (5 Sept.)—94 Envoyé extraord. i England † 5 Aug. 1694 i Lingen ved Ems, bgr. 22 Nov. i Aalum K.; Forfatter, antages at have skrevet Grevens og Friherrens Komædie; g. 4 Juni 1679 paa Egholm m. Helle H e l e n e Baronesse Rosenkrantz til Egholm og Krabbesholm (F.: Etatsraad Oluf Baron Rosenkrantz til Egholm og Birgitte Gregersdatter Krabbe til Enggaard), f. 8 Juni 1658, forskrev 16 Maj 1698 Bodum Bisgaard til sin Søster Helvig Rosenkrantz sl. Holger Thotts † 27 Maj 1698 i Kbh., bgr. 4 Aug. i Aalum K. (D.A.A. 1910, 429). — 9 Børn: Ellevte Slægtled II, Nr. 124—132.
105. m. **A l b r e t**, f. 18 Juni 1652 † 1653.

## II.

**Hr. Otte Skeels Børn med Ide Jørgensdatter Lunge (Dyre) (se Nr. 72):**

106. a. **V i b e k e** til Valdbygaard (Stevns Hrd.), døbt 10 Febr. 1633 † 23 Jan. 1685 paa Vorgaard, bis. i Vor K. 13 April, bgr. Hellested K.; g. 4 Okt. 1660 m. General-admiral, Gehejmeraad, blaa Ridder Jens Baron Juel til Baroniet Juellinge (F.: D.R.R. Hr. Erik Juel til Alsted m. m. og Sophie Clausdatter Sehested), f. 15 Juli 1631 paa Nørtorp † 23 Maj 1700 i Kbh., bis. 16 Juni (B), bgr. 17 Jan. 1701 i Hellested K. (g. 2<sup>o</sup> 1686 m. Regitze Sophie Vind til Urup m. m., 1660—92; 3<sup>o</sup> 1694 m. Dorothea Krag, 1675—1754) (D.A.A. 1927, 33; 1941, 80 og 1899, 271).
107. b. **J ø r g e n** til Broholm (Gudme Hrd.) (1679) og Arreskov (Salling Hrd.) (1679) —, f. 4 April 1634 paa Katholm, blev med Brødrene Albret og Otto opdraget hos Rektoren ved Aarhus Skole, 1650—54 paa Sorø Akademi, 1654—58 udenlands med Brødrene, 1655 i Heidelberg, 1657 i Padua, 1673 Kancelliraad, 1686 Étatsraad † 24 Dec. 1696 paa Birkelse, bgr. 26 Febr. 1697 i Gudme K.; g. 4 Maj 1662 i Odense m. Lisbet Bille til Vindumovergaard (F.: Rigsmarsk Hr. Anders Bille og Sophie Jacobsdatter Rosenkrantz), f. 12 Nov. 1639 paa Arnsborg Slot † 7 April 1714 paa Broholm, bgr. Gudme K., var trolovet med Christopher Due, der faldt ved Nyborg 4 Nov. 1659 (D.A.A. 1890, 93). — 9 Børn: Elleve Slægtled III, Nr. 133—141.
108. c. **A l b r e t** til Katholm (Sdr. Dyrs Hrd.) og Hessel (Sdr. Dyrs Hrd.) (1644) —, f. 18 Marts 1635 paa Katholm, 1652 i Sorø, 1654 udenlands, 1655 i Heidelberg, 1657 i Padua, var 1662 Sekretær i Kancelliet † 16 April 1667 paa Katholm, bgr. Aarhus Domk.; g. 1662 m. Anne Ramel til Osbygaard og halve Hammelse (1671—ca. 79) (F.: D.R. R. Hr. Henrik Ramel til Bäckeskog og II. Hustru Margrete Skeel, Nr. 82), f. 28 Aug. 1643 paa Sorø Kloster † 8 Juni 1702 paa Tureby, bgr. Sorø (g. 2<sup>o</sup> 1672 m. Kansler, Gehejmeraad, blaa Ridder Peder Reedtz til Tygestrup og Tureby m. m. 1614—74) (D.A.A. 1925, 498 og 1894, 318). — 4 Børn: Elleve Slægtled IV, Nr. 142—145.
109. d. **O t t e** til Birkelse (Kær Hrd.) (1660 og 63), Rævkær-gaard (Kær Hrd.) (1671), Hjermelevgaard (Børglum Hrd.) (1681) og Hammelse (Børglum Hrd.) (1696), af hvilke fire Gaarde han 1696 oprettede Stamhuset Birkelse, samt til Dybvad (Dronninglund Hrd.) (1677) og Knudseje (Dronninglund Hrd.) (1677) —, f. 1636, studerede paa Sorø og udenlands med Brødrene, 1655 i Heidelberg, 1657 i Padua, 1660 (11 Okt.) Sekretær i Kancelliet, afgaaet før 1666, 1671 (16 Nov.) Kommerce-raad og Assessor i Kommercekollegiet, 1672 (6 Nov.)

## Skeel.

- Justitsraad, 1677 (20 Nov.) Viceamtmand over Aastrup, Børglum og Seilstrup Amter, 1683 (28 April) Etatsraad, 1684 (5 Maj) hvid Ridder, 1685 (9 Maj) Amtmand over de nævnte Amter, 1689—91 tillige Vicestiftsbefalingsmand over Aalborg Stift og Viceamtmand over Aalborg Amt † 25 Nov. 1696 paa Birkelse, bgr. 17 Dec. i Aalborg V. Frue K.; g. 29 Sept. 1663 i Viborg m. Sophie Rosenkrantz (F.: Hofmester paa Sorø Akademi Jørgen Rosenkrantz til Kjeldgaard og Christence Jensdatter Juel), f. 24 Nov. 1642 paa Kjeldgaard † 19 Maj 1679 paa Birkelse, bgr. 30 Juni i Aalborg V. Frue K. (D.A.A. 1910, 403). — 3 Børn: Ellefte Slægtled V, Nr. 146—148.
10. e. **K i r s t e n** † før 1644.  
11. f. **S o p h i e** † før 1644.  
12. g. **O v e** til Broholm, f. 6 Juni 1641 paa Katholm † 6 Marts 1659 paa Valdbysgaard, bis. i Køge K., bgr. Aarhus Domk.  
13. h. **T ø n n e**, f. 12 Juli 1642 paa Katholm † 24 Aug. 1659 paa Valdbysgaard, bis. i Køge K., bgr. Aarhus Domk.  
14. i. **B i r g i t t e** til Frøslevgaard (Morsø Sdr. Hrd.) (1644), f. 17 Juli 1644 i Kbh. † 16 April 1659 paa Valdbysgaard, bis. i Køge K., bgr. Aarhus Domk.

## III.

### **Stiftsbefalingsmand, Gehejmeraad Christen Skeels Børn med Birgitte Pallesdatter Rosenkrantz** (se Nr. 93):

15. a. **E l i s a b e t h** † lille.  
16. b. **J y t t e**, f. 1655 † 1656, bgr. 19 Aug. i Aarhus Domk.  
17. c. **J ø r g e n** til Sostrup (Nr. Dyrs Hrd.) (1688), Skærvad (Nr. Dyrs Hrd.), Gl. Estrup (Sdr. Hald Hrd.), Ulstrup (Middelsom Hrd.), Ørbækgaard (Nr. Dyrs Hrd.), Skern, Krenkerup, Rosenlund og Nørregaard (Musse Hrd.) —, f. 12 Maj 1656 paa Gl. Estrup, studerede ved Kbh. Universitet, 1677 i Nijmegen, atter 1680 udenlands til Holland og 1680—83 Frankrig, 1683 til England, Italien og Tyskland, Kammerjunker, holdtes for en af sin Tids rigeste Adelsmænd i Danmark † 7 Marts 1695 paa Gl. Estrup, bgr. 23 April i Auning K.; g. 19 Maj 1691 paa Bothkamp m. Benedicte Margrethe Brockdorff til Viskumgaard, Krenkerup, Rosenlund og Nørregaard (F.: Oberst Cai Bertram Brockdorff og II. Hustru Hedevig Rantzau), f. 1678, oprettede 28 Maj 1697 Stamhuset Gl. Estrup † 7 Juni 1739 paa Tølløse, bgr. Rødsted K. (g. 2<sup>o</sup> 1700 m. General, Overkammerherre, Gehejmeraad, blaa Ridder Christian Detlev Greve Reventlow til Grevskaberne Reventlow og Christiansborg m. m., 1671—1738) (D.A.A. 1936, 25 og 1939, 53). — 1 Søn: Ellefte Slægtled VI, Nr. 149.

## Skeel.

118. d. Elisabeth Sophie til Ravnholt (Vinding Hrd.) (1688) og Tølløse (Merløse Hrd.) —, f. 1660 † 6 Juli 1690, bgr. Tølløse K.; g. 1677 (Vielsesbrev 20 Febr.) m. Overceremonimester, hvid Ridder Frederik Gersdorff til Aakjær og Dybvad m. m. (F.: Rigshofmester Joachim Gersdorff og Øllegaard Huitfeldt), f. 1650, dbt. 9 Maj † 29 Aug. (8 Sept.) 1691 i Bergues i Flandre maritime, bgr. Tølløse K. (D.A.A. 1943, 43).
119. e. Jytte Kirstine † som Barn.

## Ellevte Slægtled.

### I.

#### Gehejmeraad Otte Skeels Børn med Kirsten Bille

(se Nr. 96):

120. a. Christen Skeel til Vallø (Bjeverskov Hrd.), Rudholt (Bjeverskov Hrd.) (—1707), Tryggevælde (Fakse Hrd.), Alslevgaard (Fakse Hrd.), Gunderup (Bjeverskov Hrd.) (—1707) og Lundergaard (Hvetbo Hrd.) —, f. 1663, 1690 (1. Jan.) Kammerjunker hos Dronning Charlotte Amalie, 1695 (14 Sept.) Etatsraad, s. A. (22 Okt.) Amtmand over Tryggevælde Amt, 1699 (12 Sept.) Vicestiftsbefalingsmand over Sjælland Stift, s. A. (30 Nov.) hvid Ridder † 30 April 1709, bgr. Valløby K.; g. 1<sup>o</sup> 9 Dec. 1695 m. Magdalene Sybille Comtesse Holck (F.: Oberst Christian Christopher Ditlev Greve Holck og Sophie Ulfeldt), f. 7 Aug. 1666 paa Orebygaard † 19 April 1698 i Barselseng paa Vallø, bgr. i Valløby K.; 2<sup>o</sup> 5 Okt. 1699 i Kbh. Slots K. m. Charlotte Amalie von Plessen (F.: Rentekammerdeputeret, blaa Ridder Christian Siegfried von Plessen og II. Hustru Clara Eleonore von Bülow), f. 20 Aug. 1683 † 20 April 1760, bgr. 30 s. M. i Valløby K. (D.A.A. 1925, 437 og 1934, 143). — 5 Børn: Tolvte Slægtled I, Nr. 150—154.
121. b. Birgitte Kirstine, f. 6 Okt. 1664 paa Vallø † 2 April 1666 sst., bgr. Valløby K.
122. c. Sophie, f. 19 Nov. 1665 i Kbh. † 16 April 1678 sst., bgr. Valløby K.
123. d. Birgitte til Egholm (Voldborg Hrd.), Krabbesholm (Voldborg Hrd.), Holmegaard (Hammer Hrd.) (1719), Restrup (Rinds Hrd.) (1733) og Gaunø (Hammer Hrd.) (1737) —, f. 7 Jan. 1669, 1720 Patronesse for Roskilde adelige Jomfrukloster † 26 Jan. 1737, bgr. 15 Marts i Roskilde Domk.; g. 16 Aug. 1686 paa Vallø m. Stiftsbefalingsmand, Gehejmeraad, blaa Ridder Otte Krabbe til Holmegaard m. m. (F.: Landsdommer Erik Krabbe til Strandbjerggaard m. m. og Maren Mogensdatter Kruse), f. 1 Jan. 1641 i Christianopol † 13 Juli 1719 paa Egholm, bgr. Roskilde Domk. (g. 1<sup>o</sup> 1671 m. Dorthe



## Skeel.

Gersdorff, 1654—80; 2<sup>o</sup> 1681 m. Catharina Cecilia v. Hahn, 1666—85) (D.A.A. 1928, 24 og 1943, 43).

## II.

### Stiftamtmand, Etatsraad Mogens Skeels Børn med Helene Baronesse Rosenkrantz (se Nr. 104):

- a. Christian, f. 23 Jan. 1680 † 3 Febr. s. A.
- b. Carl, f. 9 April 1681 † 13 Marts 1684.
- c. Birgitte (*Birte*), f. 4 Juli 1682 † 19 Maj 1698, bgr. 4 Aug. i Aalum K.
- d. Christen til Bodum Bisgaard, f. 12 Aug. 1683 † 8 Juli 1695, bidt af en gal Hund.
- e. Datter † spæd.
- f. Charlotte Amalie til Stamhusene Fusingø (1694) og Holbækgaard (1720), samt Odden (Vennebjerg Hrd.) og Stensbæk (Horns Hrd.) —, f. 1 April 1685 † 28 April 1729 i Kbh., bgr. Aalum K.; g. 8 Jan. 1702 m. Gehejmerraad, blaa Ridder Christian Ludvig Scheel von Plessen til Glorup m. m. (F.: Rentekammerpræsident, blaa Ridder Christian Siegfried von Plessen og I. Hustru Sophie Agnes von Lepel), f. 10 Dec. 1676 † 30 Aug. 1752 i Kbh., bgr. Aalum K. (D.A.A. 1934, 143).
- g. Søn † spæd.
- h. Oluf, døbt 19 Aug. 1687 † kort efter, bgr. 11 Sept. i Aalum K.
- i. Albret, f. 26 April 1688 † 28 Juni 1694.

## III.

### Etatsraad Jørgen Skeels Børn med Lisbet Bille (se Nr. 107):

- a. Christopher til Stamhuset Birkelse (1696) og til Arreskov (Salling Hrd.) —, f. 25 Febr. 1663 paa Broholm, Fændrik i Livreg. t. F. 1683, Seklt i samme (Livgarden) 1685, Premierløjtnant 1688, Rejsepas til Flandern 1692 (9 April) og s. A. (10 Maj) Kaptajn † 5 (6) April 1699 paa Hammelse, bgr. Gudme K.
- b. Otte, f. 20 Febr. 1664 paa Broholm, 1684 Kornet i 1. sjæll. nat. Rytterregmt., 1685 Løjtnant i 1. fynske nat. Rytterregmt., 1689 (16 April) Ritmester i 5. jyske nat. Rytterregmt † 24 Jan. 1690 paa Broholm, bgr. Gudme K.
- c. Anders til Stamhuset Birkelse (1699), Vindumovergaard (Middelsom Hrd.) (1698—1700), mageskiftet med Mullerup og Mullerup (Gudme Hrd.) (1700) —, f. 22 Febr. 1665, 1684 Fændrik i Marinereg., 1687 Sekondløjtnant, 1689 Kaptajn, 1692 (22 Okt.) Kaptajn, 1698 (3 Sept.) i Livgarden t. F. † 25 April 1702, skød sig i Vaade i Mullerup Skove, bgr. Gudbjerg K.; g. 27 Maj 1695 i Kbh. (V. F.) m. Sophie Amalie Vind til Stamhuset Birkelse (1702—12) (F.: Gehejmerraad, blaa Ridder

Skeel.

- Holger Vind og Margrethe Giedde), f. 5 Sept. 1669 Kbh., dbt. 7 Sept. (N) † 21 Jan. 1743. (D.A.A. 1941, 81) — 4 Børn: Tolvte Slægtled II., Nr. 155—158.
136. d. J ø r g e n til Broholm (Gudme Hrd.) —, f. 27 Jan. 1661 paa Broholm, 1683 (19 Juni) Lærling i Søetaten, 1684—89 i hollandsk Fart, 1687 (5 Nov.) Sek.lt., 1691 i fransk Tjeneste, 1692 (12 April) Kaptajn, 1697 (29 Dec.) Kommandørkapt. † 23 Juli 1704 pludselig ved Mønstringen paa Holmen i Kbh., bis. 25 Juli (B), bgr. Gudme K. g. 29 Marts 1699 paa Sæbygaard m. Anne Sophie Pax til Sæbygaard, Stenshede og Hørbylund (F.: Holger Pa: til Torup m. m. og Lisbet Knudsdatter Bille), f. 30 Aug. 1677 † 24 Dec. 1763 paa Sæbygaard, bgr. 14 Jan. 1764 Skaarup K. (g. 2<sup>o</sup> m. Kancelliraad Lage Beck Arenfeld til Knivholt og Bangsbo, 1685—1736) (D.A.A. 1908, 34 og 1893, 22). — 1 Søn: Tolvte Slægtled III., Nr. 159.
137. e. A l b r e t til Broholm (Gudme Hrd.), f. 3 Juli 1667 paa Broholm, 1689 Sek.lt. i Schacks gev. Infanterireg., 169 med Fodreg. i kejserlig Sold i Ungarn, 1693—96 Premierløjtn. i s. Reg., hjem 1704 † 26 Juni 1709 paa Broholm, bgr Gudme K. 15 Juli.
138. f. E r i k til Arreskov (Salling Hrd.), f. 1670, 1692 (2. Marts) Fændrik i fynske Inf.reg., 1693 Sek.lt., 1695 (2. Marts) Rejsepas, 1696 (1 Dec.) Prem.lt., 1701 (15 Marts) Kaptajnlit., 1702 (14 Nov.) Kaptajn, 1707 (9 April) Afsked med Majors Kar., 1713 Etatsraad † 5 Jan. 1729 paa Arreskov, bgr. Tved K.; g. 31 Aug. 1707 i Tved K. m. Beate Walkendorff til Bjørnemose (Sunds Hrd.) og Faarevejle (F.: Henning Walkendorff til Glorup m. m. og Kirsten Jørgensdatter Kruse), f. 16 Febr. 1662 † 9 Juni 1721 (g. 1<sup>o</sup> 1701 m. Etatsraad Knud Urne til Julskov, 1634—1705) (D.A.A. 1928, 137 og 1904, 488).
139. g. C h r i s t e n, f. 18 Maj 1671 paa Broholm, 1694 (3 Marts) Fændrik i Prins Frederiks Reg., 1695 (10 Aug. Sek.lt., slettet af Etaten 1701, var altid svagelig † 1 Jan. 1708 paa Gelskov, bgr. Gudme K.
140. h. M o g e n s til Broholm (Gudme Hrd.) og Bjørnemosegaard (Sunds Hrd.) —, f. 3 Sept. 1674 paa Broholm Sergeant i Livgarden, 1696 (24 Nov.) Fændrik i Gardet. F., 1699 (4 Nov.) Sek.lt., 1701 (26 Marts) Kaptajn østsjæll. nat. Inf.reg., 1707 (9 April) i I. gev. fynsk Inf.reg., 1714 (24 Sept.) Afsked med Majors Karakter † 11 Sept. 1729, bgr. Gudme K.
141. i. I d e til Arreskov (Salling Hrd.) (1729—42) og Bjørnemose (Sunds Hrd.) (1729—42), f. 1676 † 1749, bgr. Tved K.; g. 9 Nov. 1701 m. Major Wulff Sivert von Holsten til Gelskov (F.: Hofraad Adolph Hans von Holsten til Gelskov og Langesø og II. Hustru Ide Rathlou), f. 1 Nov. 1672 paa Gelskov † 29 Juli 1713 sst., bgr. Tved K. (D.A.A. 1924, 454).



STIFTAMTMAND, GEHEJMERAAD  
HOLGER SKEEL  
TIL STAMHUSET BIRKELSE  
1699—1764



REGITZE SOPHIE SKEEL  
FODT BARONESSE GYLDENKRONE  
TIL STAMHUSET BIRKELSE  
1706–1779

GIFT MED STIFTAMTMAND, GEHEJMERAAD HOLGER SKEEL.



AMTMAND, GEHEJMERAAD  
ANDREAS SKEEL  
TIL STAMHUSET BIRKELSE M. M.  
1731—1776



CHARLOTTE AMALIE SKEEL

FØDT CHARISIUS

1737–1788

GIFT MED AMTMAND, GEHEJMERAAD ANDREAS SKEEL



MAJOR, GEHEJMERAAD, KAMMERHERRE  
FREDERIK CHRISTIAN SKEEL  
TIL STAMHUSET BIRKELSE  
1735—1798



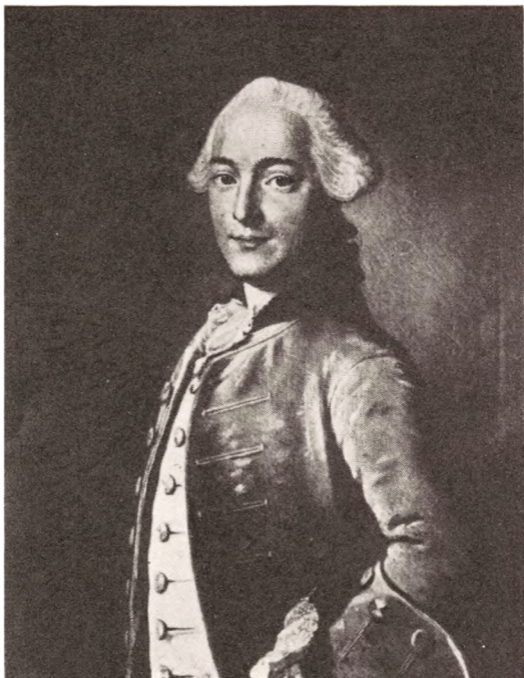

STATSMINISTER, GEHEJMERAAD, BLAA RIDDER  
JØRGEN ERIK SKEEL  
1737–1795





**MAJOR, KAMMERHERRE**  
**SOPHUS PETER FREDERIK SKEEL**  
**TIL STAMHUSET BIRKELSE OG TIL OXHOLM**  
**1776—1826**



KAPTJN, KAMMERHERRE  
JØRGEN ERIK FREDERIK SKEEL  
TIL STAMHUSET BIRKELSE  
1802—1849



**CHARLOTTE ADELAIDE SKEEL**  
**FØDT COMTESSE AHLEFELDT-LAURVIGEN**  
**1810–1865**



ERIKKA JOSEPHINE ELEONORA SKEEL  
FODT BARONESSE SCHAFFALITZKY DE MUCKADELL  
1834—1926  
GIET MED KAMMERHERRE, HOFJÆGERMESTER  
SOPHUS FREDERIK ERIC OTTO SKEEL.

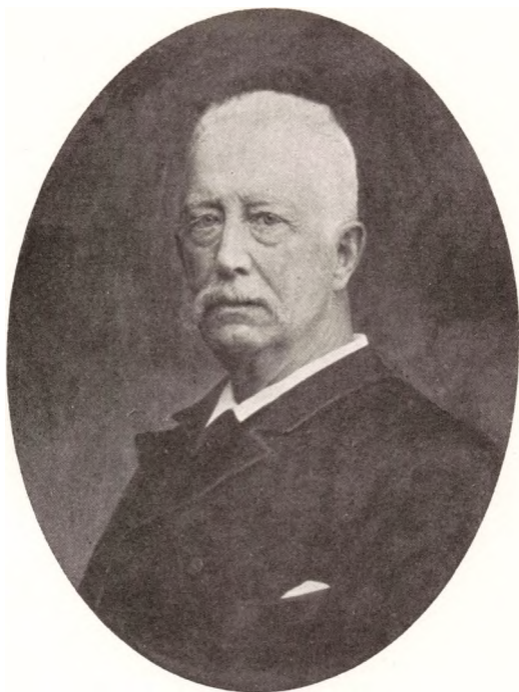

KAMMERHERRER, HOFJÆGERMESTER  
SOPHUS FREDERIK ERIC OTTO SKEEL  
TIL STAMHUSET BIRKELSE  
1836—1897



FANNY ELISABETH SKEEL  
FØDT BARONESSE GYLDENKRONE  
TIL BIRKELSE  
1865—1942  
GIFT MED HOFJÆGERMESTER  
JØRGEN ERIK FREDERIK SKEEL

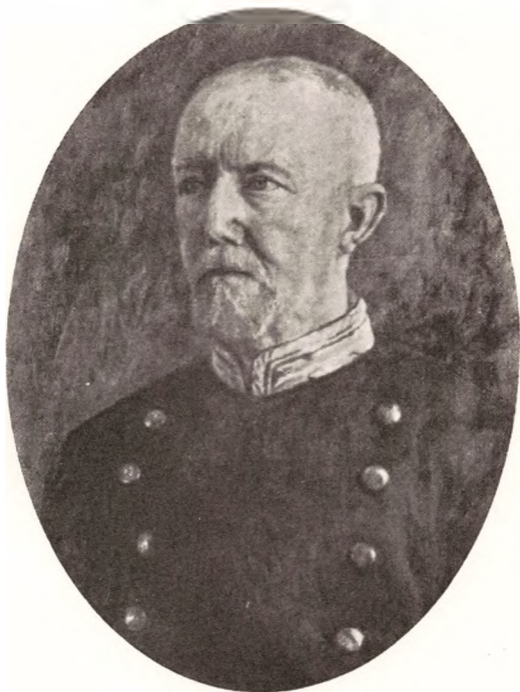

HØJÆGERMESTER  
JØRGEN ERIK FREDERIK SKEEL  
TIL STAMHUSET BIRKELSE  
1859—1918





INGEBORG LOUISE SKEEL  
FODT BARONESSE WEDELL-WEDELLSBORG  
GIFT MED HOFJÆGERMESTER OVE SKEEL





HOFJÆGERMESTER  
OVE SKEEL  
TIL BIRKELSE



KAMMERJUNKER  
HOLGER FREDERIK CHRISTIAN SKEEL  
TIL DET SKEELSCHE MAJORAT  
1862—1936

*H. F. Skeel*

## Skeel.

### IV.

#### Kancellisekretær Albrecht Skeels Børn med Anne Ramel (se Nr. 108):

142. a. Otte † i April 1667.
143. b. Else til Katholm (Sdr. Dyrs Hrd.) og Hessel (Sdr. Dyrs Hrd.) (begge 1667) —, bgr. 19 Aug. 1682 i Kbh. (N); g. 1681 m. Generalløjtnant Jens Maltesen Sehested til Rydhave, Katholm og Hessel (F.: Malte Sehested til Rydhave m. m. og II. Hustru Margrete Frederiksdatter Reedtz), f. 1649 i Stavanger † 18 (16) Maj 1730, bgr. Sorø (g. 2<sup>o</sup> 1684 Margrete Sophie Ramel, 1665—1728) (D.A.A. 1911, 455 og 1925, 498).
144. c. Ide Sophie, 1696 af Farbroderen Otte Skeel forlenet med Dybvad og Knudseje paa Livstid † 30 Maj 1704 i Kbh., bgr. Vor K.; g. m. Christian Reedtz til Børglum Kloster og Boller (F.: Kammerherre, Gehejmeraad Peder Reedtz til Tygestrup m. m. og I. Hustru Sophie Christensdatter Sehested) † 21 Marts 1704 paa Knudseje i stor Armod. (D.A.A. 1894, 318).
145. d. Birte † som Barn.

### V.

#### Vicestiftsbefalingsmand, Etatsraad Otte Skeels Børn med Sophie Rosenkrantz (se Nr. 109):

146. a. Jørgen Otto, f. 1663(?) paa Fyen, Kornet ved Oberst Rantzaus Reg., 1684—85 Fændrik i Drabantgarden, 1686 udenlands med Broderen Ove, s. A. i Leyden, 1688 i Oxford † 1690 udenlands.
147. b. Otte † 3 Uger gammel.
148. c. Ove til Stamhuset Birkelse (efter Faderens Bestemmelse først tiltraadt efter Hustruens Død 1712) —, 1686 udenlands med Broderen, s. A. immatr. i Leyden, studerede 1688 i Oxford, Kammerjunker, boede først paa Dybvad, siden i Aalborg † 1723; g. 1<sup>o</sup> m. Charlotte Frederikke Trautenberg, f. 1677 † 10 Febr. 1712, bgr. Aalborg Budolfi K.; 2<sup>o</sup> 1714 m. Sophie Hedevig Comtesse Rantzau til Stamhuset Birkelse (1723—36) (F.: Gehejmeraad Otto Greve Rantzau til Asdal m. m. og Sophie Amalie Krag), f. 9 Nov. 1690, 1754 Dame l'Union parfaite, oprettede 1756 Stamhuset Restrup † 9 Okt. 1775 paa Sæbygaard, bgr. Sønderholm K. (g. 2<sup>o</sup> 1736 m. Generalløjtnant, blaa Ridder Christian Frederik Greve Levetzau til Restrup m. m., 1682—1756) (D.A.A. 1930, 53 og 1890, 334).

### VI.

#### Kammerjunker Jørgen Skeels Søn med Benedicte Margrethe Brockdorff (se Nr. 117):

149. a. Christen Greve Scheel, 1695—1731, se DEN GREVELIGE LINJE, S. 135.

Skeel.

## Tolvte Slægtled.

I.

### Vicestiftsbefalingsmand, Etatsraad Christen Skeels Børn (se Nr. 120)

*af første Ægteskab med Magdalene Sybille Comtesse Holck:*

150. a. **C h r i s t i a n F r e d e r i k S k e e l**, f. i April 1698 paa Vallø, Kornet i 1. fynske nationale Rytterreg., dim. 1711 Kornet i Livgarden t. H. 1718 (10 Okt.), Ritmester i . jyske nat. Rytterreg. 1721 (11 Juni), reduceret 1723 1726; g. 26 Febr. 1722 i Kbh. m. Maria Clausen (F. Renteskriver, Kammerraad Gregorius Clausen og Kirstine Jensdatter), f. 1700 i Kbh., døbt 5 Juli (N.) .... — 1 Søn: Trettende Slægtled I., Nr.160.

*af andet Ægteskab med Charlotte Amalie von Plessler*

151. b. **C h a r l o t t e A m a l i e** til Egholm og Krabbeshol (Voldborg Hrd.) (1737) —, døbt 20 Aug. 1700 i Kbh. (N. Patronesse for Roskilde adelige Jomfrukloster 1737—6 1750 Dame de l'Union parfaite † 6 Jan. 1763 i Kbh., bi sst. (B), bgr. Hornslet K.; g. 19 Febr. 1721 Kbh. (CS m. Statsminister, Gehejmeraad, blaa Ridder Iver Rosenkrantz til Rosenholm og Ryegaard (F.: Stiftsbefalingsmand, Gehejmeraad Erik Rosenkrantz til Rosenholm m. m. og III. Hustru Margrethe Iversdatter Krabbe), 5 Dec. 1674 paa Rosenholm † 15 Nov. 1745 sst., bgr. Hornslet K. (g. 1<sup>o</sup> 1702 m. Birgitte Gersdorff, ca. 1687-1719) (D.A.A. 1910, 407 og 1943, S. 44).
152. c. **L o v i s e**, f. 9 Okt. 1701 i Kbh., døbt 10 s. M. (N) † Maj 1702 sst., bgr. Valløby K.
153. d. (**O t t o**) **C h r i s t i a n**, f. 28 Jan. 1703 i Kbh., døbt : D. (N), Kammerjunker hos Prins Carl † paa Egholm Sept. 1726, bgr. Valløby K. 11 Sept.
154. e. **C a r l V i l h e l m**, f. 1704 i Kbh., døbt 22 April (N) † ....

II.

### Kaptajn Anders Skeels Børn med Sophie Amalie Vin (se Nr. 135):

155. a. **E l i s a b e t h** til Broholm og Mullerup, f. 1696 i Kbh døbt 18 April (V.F.), oprettede 1749 (23 Juli) Stamhuset Broholm † 25 Okt. 1760, bgr. Gudme K.; g. 1<sup>o</sup> 1718 n Oberstløjtnant Niels Sehested til Tim og Karsholm (F. Oberst Jens Sehested til Holmgaard og Sophie Eriks datter Gyldenstjerne), f. 17 Marts 1685 paa Holmgaard † 3 Maj 1745 paa Broholm; 2<sup>o</sup> 4 Aug. 1747 m. Viceadmiral Caspar von Wessel til Ravnstrup og Broholm (F. Raadmand Jan Wessel og Maren Schøller), f. 1 Nov 1693 i Trondhjem † 9 Sept. 1768 i Nyborg, bgr. Gudm K. (g. 1<sup>o</sup> 1721 m. Edel Cathrine Kaas (med Muren) †

## Skeel.

- Ravnstrup, 1679—1742) (D.A.A. 1911, 462, 1930, 179 og 1917, 246).
156. b. **J ø r g e n**, f. 16 Febr. 1698 i Kbh., døbt 18 s. M. (V.F.), 1714 (1 Jan.) Landkadet, 1716 (4 Sept.) kar. Fændrik i 4. danske gev. Fodreg., s. A. (12 Okt.) virkl. Fændrik, 1717 (31 Juli) Sekondløjtnant, 1718 (24 Jan.) forsat til Livreg. t. F., s. A. Hofjunker, 1722 (14 Sept.) Premierlt., var stedse skrøbelig † 17 Nov. 1728.
157. c. **H o l g e r** til Stamhuset Birkelse (1735), Mullerup (1734), Mørup (Alsted Hrd.) Bonderup (Merløse Hrd.) og Faarevejle (Langelands Nr. Hrd.) (1729) —, f. 2 April 1699 i Køge, døbt 6 s. M., 1714 (1 Jan.)—1716 Landkadet, 1717 (22 Marts) Hofjunker, 1721 (16 Juli) Kammerjunker, 1730 (8 April) Etatsraad, s. A. (22 Maj) Amtmand over Nordborg og Ærø Amter, 1740 (7 Juni) Konferensraad, 1747 (31 Marts) hvid Ridder, 1748 (27 Sept.) Stiftamtmand over Ribe Stift og Amtmand over Riberhus Amt, 1750 (27 Okt.) Stiftamtmand over Sjællands Stift og Amtmand over Roskilde Amt, 1752 Tilforordnet i Højesteret, 1755 (31 Marts) Gehejmeraad, 1757 (31 Marts) de l'Union parfaite, 1762 (2 Dec.) Medlem af Overskattedirektionen, 1763 Patron for Roskilde adelige Jomfrukloster † 9 Marts 1764 i København, bis. 26 Marts (V.F.), bgr. Aalborg V. Frue K.; g. 12 April 1730 paa Kbh. Slot m. Regitze Sophie Baronesse Gyldenkrone til Stamhuset Birkelse (1764—66), til Mullerup (1734—67), Faarevejle (1764—67) og Mørup (1764—72) (F.: Stiftsbefalingsmand, Gehejmeraad Christian Baron Gyldenkrone til Baroniet Vilhelmsborg og Amalie Margrethe Moth), f. 22 Maj 1706 paa Vilhelmsborg, døbt i Maarslet † 27 Okt. 1779 i Aalborg, bgr. der V. Frue K. (D.A.A. 1935, 61). — 11 Børn: Trettende Slægtled II., Nr. 161—171.
158. d. **M a r g r e t h e**, f. 1701 † 1720 paa Mullerup, bgr. 30 Aug. i Gudbjerg K.

### III.

#### **Kommandørkaptajn Jørgen Skeels Søn med Anne Sophie Pax** (se Nr. 136):

159. a. **H o l g e r P a x**, f. 21 Dec. 1699 paa Sæbygaard † 24 Jan. 1701 sst.

## Trettende Slægtled.

### I.

#### **Ritmester Christian Frederik Skeels Søn med Maria Clausen** (se Nr. 150):

160. a. **Otto Christian Skeel**, f. 1723 i Kbh., døbt 11 Aug. (B) † 1 Juni 1728 af Krampe.

## Skeel.

### II.

#### **Stiftamtmand, Gehejmeraad Holger Skeels Børn med Røgitze Sophie Baronesse Gyldenkrone (se Nr. 157):**

161. a. **A n d r e a s** til Stamhuset Birkelse (1766) til Langholt (Kær Hrd.) og Nibstrup (Børglum Hrd.) (1758—70) — f. 26 Jan. 1731 paa Nordborg Slot, døbt s. D., 1746—48 udenlands, studerede i Leipzig og Genève, 1749 (2. Okt.) Kammerjunker og s. A. (21 Nov.) Assessor Hofretten, 1751 surnum, og 1755 virkl. Assessor i Høje steret, 1764 (26 April) Kammerherre, 1768 (30 Sept.)—1776 (11 Marts) Amtmand over Dronningborg, Silkeborg og Mariager Amter, 1774 (29 Jan.) hvid Ridder, 1776 (2. Marts) Gehejmeraad † 11 Nov. 1776 paa Langholt; g. Aug. 1758 i Viby K. m. Charlotte Amalie Charisius (F. Konferensraad Constantin August Charisius til Stamhuset Constantinsborg og I. Hustru Kirstine Baronesse Gyldenkrone), f. 10 Marts 1737 paa Constantinsborg døbt 21 s. M. i Ormslev K. † 26 Juni 1788 i Kbh., bgr. 1 Juli (B). (D.A.A. 1941, 9).
162. b. **A m a l i e M a r g r e t h e**, f. 17 Maj 1732 paa Nordborg Slot, døbt 29 Juni, opdraget i Preetz † 21 Dec. 1766 sindssyg i Gislev; g. 23 Juli 1751 paa Mullerup m. Kammerherre, Hofjægermester Christian Frederik Baron Holck til Baroniet Holckenhavn (F.: Stiftamtmand Eiler Baron Holck til Baroniet Holckenhavn og I. Hustru Juliane Christine Baronesse Winterfeldt), f. 1 Jan. 1729 paa Holckenhavn † 27 Maj 1760. (D.A.A. 1925, 452)
163. c. **C h r i s t i a n F r e d e r i k**, f. 22 Juli 1734 paa Nordborg Slot, døbt 26 s. M. † 28 Maj 1736.
164. d. **F r e d e r i k ( F r i t z ) C h r i s t i a n** til Stamhuset Birkelse (1777), til Mullerup (1767) og Nakkebølle (1793) —, f. 26 Nov. 1735 paa Nordborg Slot, døbt 27 s. M. 1752 Kornet ref. i Livgarden t. H., studerede i Sorø 1755 (5 Jan.) tjenstgørende ved Garden, 1757 (4 Maj) kar. og 1759 (4 Juli) virkl. Løjtnant, 1763 (28 Dec.) Major à la suite i Slesvigske Kyradsereg., 1764 (21 Marts) Eskadronchef, 1772 (26 Febr.) Sekondmajor, s. A. (30 Nov.) Afsked, 1773 Kammerherre, 1780 hvid Ridder 1782 Patron for Roskilde adelige Jomfrukloster, 1793 Gehejmeraad, stiftede 1797 med sin Hustru Det Skeel'ske Majorat og Det Skeel'ske Fideikommiss † 11 April 1798 paa Mullerup, bgr. 23 s. M. paa Gudbjerg Kgd. g. 21 Aug. 1767 paa Nakkebølle (Aastrup) m. Catharina Elisabeth Cicignon til Nakkebølle og Mullerup (1798—1815), samt til Stamhuset Birkelse (1798) (F.: Oberstløjtnant Johan Frederik Cicignon til Nakkebølle og II Hustru Sophie Amalie Schested), f. 1746 paa Nakkebølle, døbt 17 Juni i Aastrup K. † 12 Jan. 1815 paa Mullerup, bgr. 4 Febr. paa Gudbjerg Kgd.
165. e. **J ø r g e n E r i k** til Faarevejle (—1767), f. 4 Febr. 1733 paa Nordborg Slot, døbt 7 s. M., 1755 Hofjunker, s. A.

## Skeel.

(19 Nov.) Auskultant i Rentekammeret, 1758 (5 Aug.) Kammerjunker, 1760 (16 Maj) surnum. og 1762 (23 Sept.) virkl. Kommitteret i Rentekammeret, 1766 (13 Maj) Stiftamtmand i Bergen og Amtmand i Bergenhus Amt, 1768 (8 Febr.) 3. Deputeret for Finanserne og Medlem af Overskattedirektionen, 1769 (22 Juli) hvid Ridder, 1770 (9 Okt.) 1. Deputeret i Finanserne, s. A. Direktør for Fonden ad usus publicos, 1771 (29 Maj) —1772 (31 Jan.) Amtmand i Tønder, 1772 (31 Jan.) Interimsdeputeret og s. A. (2 Juli) 1. Deputeret i Finanskollegiet og Deputeret i norske Kammer, Medlem af Overskattedirektionen og Direktør for Fonden ad usus publicos, s. A. (14 Dec.) Landdrost i Pinneberg, 1777 Gehejmeraad, 1784 (16 Juni) Stiftamtmand over Akershus Stift og Amtmand over Akershus Amt, 1788 (7 Maj) Højesteretsjustitiarius, 1789 (28 Nov.) Statsminister og 1. Deputeret i vestindisk-guineisk Rente- og Generaltoldkammer, samt Deputeret i Finanskollegiet, 1790—95 Medlem af Kommissionen angaaende Finanserne, af Kanalkommissionen og af den bestandige Kvægsygekommission, 1790 (31 Juli) blaa Ridder, 1791 Medlem af Kommissionen angaaende Negerhandelens Ophævelse † 11 Jan. 1795 i Kbh., bgr. 22 Jan. (V.F.); g. 30 Aug. 1765 paa Fredensborg (Kbh. C.S.) m. Anne Dorothea von Ahlefeldt (F.: Oberst Heinrich von Ahlefeldt og Frederikke Marsilia Krag), f. 1743 i Eckernförde, døbt 14 Nov., 1763 —65 Hofdame hos Prinsesse Louise † 25 April 1805 i Pinneberg. (D.A.A. 1929, 178). — 14 Børn: Fjortende Slægtled I., Nr. 172—185.

Anne Sophie Caroline Amalie, f. 17 Juni 1741 paa Nordborg Slot, døbt 22 s. M. † 15 Juni 1744.

Christian Frederik Carl Ludvig, f. 6 Okt. 1742 † 8 Dec. s. A.

Sophie Elisabeth, f. 22 Juli 1744 paa Nordborg Slot, døbt 24 s. M. † 26 Febr. 1759.

Wilhelm Mathias til Faarevejle (—1767) og Krummerupgaard, samt til Det Skeel'ske Majorat (1815) —, f. 2 Juni 1746 paa Nordborg Slot, døbt 4 s. M. (Tvilning), 1760 (2 April) Løjtnant i 2 jyske nationale Rytterreg., 1763 (19 Okt.) Seklt. i sjæll. gev. Dragoner, 1765 (16 Jan.) Ritmester i jyske Kyradsrer, 1766 (8 Nov.) Kammerjunker, 1770 (6 Juni) Afsked, studerede 1761—65 paa Sorø Akademi, cand. jur. 1765, 1772—81 Amtmand over Stavanger Amt, 1774 (21 Okt.) Kammerherre, 1783 (10 Dec.) surnum. Deputeret i Rentekammeret, 1785 (17 Aug.)—1798 (31 Dec.) Amtmand over Antvorskov og Korsør Amter, fra 1787 (21 Marts) tillige ad interim over Sorø og Ringsted Amter, samt midlertidig Stiftamtmand over Sorø Købstad, 1798 Patron for Roskilde adelige Jomfrukloster † 9 April 1817 i Sorø; g. 18 Juni 1783 i Kbh. (CS) m. Mette Vind (F.: Major Hol-

## Skeel.

- ger Vind og Christine Amalie Frederikke Rampe), f. 14 Marts 1749 i Kbh., døbt 19 s. M. (G), 1773 Hofdame og 1780—82 Kammerfrøken hos Prinsesse Charlotte Amalie † 3 Okt. 1808. (D.A.A. 1941, 89). — 6 Børn: Fjortende Slægtled II, Nr. 186—191.
170. k. Regitze Christine Charlotte, f. 2 Juni 1746 paa Nordborg Slot, døbt 4 s. M. (Tvilling), 1766 Hofdame hos Dronning Caroline Mathilde † 10 Dec. 1806 i Sorø, bgr. Kbh. (P); g. 15 April 1768 i Kbh. (CS) m. Statsminister, blaa Ridder Christian Brandt (F.: Kabinetsekretær, Etatsraad Carl von Brandt til Teichhof og II. Hustru Else Berregaard), f. 20 (21) Okt. 1735 i Kbh., døbt 21 s. M. (P) † 16 Marts 1805 paa Herlufsholm, bgr. Kbh. (P). (D.A.A. 1919, 495).
171. l. Frederikke Louise Charlotte, f. 31 Juli 1747 paa Mullerup † 10 Febr. 1823 paa Krumstrup; g. 8 Juni 1770 i Fjenneslev K. m. Major, Kammerherre Christian Albrecht Massau von der Osten til Kongsdal (F.: Rentekammerdeputeret, Gehejmekonferensraad Vilhelm August von der Osten og II. Hustru Frederikke Anna Sophie von Massau), f. 4 Marts 1749 i Kbh., døbt 5 s. M. (N) † 23 Okt. 1793.

## Fjortende Slægtled.

### I.

#### **Statsminister, Gehejmeraad, blaa Ridder Jørgen Erik Skeels Børn med Anne Dorothea von Ahlefeldt**

(se Nr. 165):

172. a. Lovise Skeel, f. 6 Dec. 1766 i Bergen, døbt 12 s. M. (Domk.) † 27 Maj 1812; g. i Jan. 1789 i Christiania m. Generalkrigskommissær, mecklenburgsk Hofjægermester Hans Heinrich August Rigsgreve Rantzau til Louisenberg (F.: Oberst, Gehejmeraad Frederik Rigsgreve Rantzau og Friederica Lovisa Amoene Grevinde Castell-Remlingen til Breitenburg og Arfrade), f. 8 Dec. 1764 paa Breitenburg, døbt der 11 s. M. † 24 April 1836, bgr. paa Breitenburg (D.A.A. 1930, 133).
173. b. Holger Henrik, f. 24 Febr. 1768 † 17 Okt. 1769 i Kbh., bgr. 19 s. M. (T).
174. c. Regitze Sophie, f. 21 Juli 1769 i Kbh., døbt 26 s. M. (T) † 11 April 1771 sst., bgr. 13 s. M. (T).
175. d. Henriette Frederikke, f. 28 (27) Okt. 1770 i Kbh., døbt 2 Nov. (CS) † 13 Jan. 1851, indskrevet i Roskilde adelige Jomfrukloster 1773; g. 24 Maj 1791 i Kbh. (VF) m. Generalmajor, Kammerherre Johan Daniel Frederik Petersen (F.: Stiftamtmand i Bergen Christian Petersen og Anna Larsdatter Michelsen (Ra-



Skeel.

- mus)), f. 21 Dec. 1757 i Christiania, døbt 29 s. M. i Slotsk. † 24 Sept. 1816 sst., bgr. 4 Okt.
- e. *Albertus*, f. 8 Aug. 1772 i Kbh., døbt 14 s. M. (CS) † 26 Nov. 1777.
- f. *Vilhelm*, f. 22 Okt. 1773 † 9 Dec. 1777.
- g. *Holger*, f. 16 Febr. 1775 i Pinneberg † 11 Dec. 1777.
- h. *Sophus Peter Frederik* til Stamhuset Birkelse (1815) og til Oxholm (Ø. Han Hrd.) (1815—27) —, f. 22 Juli 1776 i Pinneberg, døbt 30 s. M. i Rellingen, 1792 Student, 1796 cand. jur., 1797 Auskultant i Rentekammeret, 1801 (7 April) Kaptajn i fynske Landeværns Reg., Kompagnichef i Kongens Reg. anekt. Batl., opr. 1808, 1811 (26 Jan.) Kammerherre, à la suite 1815 (8 Aug.), Afsked s. A. (28 Dec.) med Majors Karakter, Patron for Roskilde adelige Jomfrukloster 1817 † 22 Nov. 1826, bgr. Aalborg V. Frue K.; g. 1 Sept. 1799 i Haarby K. m. *Amalie Hedevig Comtesse Trampe* til Stamhuset Birkelse (1826—33) (F.: *Adam Frederik Greve Trampe* til Løgismose m. m. og *Gertrud Hoffmann de Poulson*), f. 2 Aug. 1776 paa Krabbesholm, hjemmedøbt 4 s. M., fremst. 8 Sept. i Resen K. † 13 Aug. 1840 paa Birkelse (D.A.A. 1934, 235). — 4 Børn: Femtende Slægtled I, Nr. 192—196.
- i. *Christian Frederik Erik* til Petersholm og Det Skeelske Majorat (1817) —, f. 19 Sept. 1777 i Pinneberg, døbt 26 s. M. i Rellingen, 1788 (2 Juli) Fændrik à la suite i nordenfjeldske gev. Inf.reg., 1791 (14 Jan.) kar. Seklt., (23 Dec.) virkl. Fændrik i samme Reg., 1799 (26 April) Premlt., 1800 (4 Juli) forsat til oldenborgske Inf.reg., s. A. (25 Juli) tilbage til nordenfjeldske Inf.reg., Afsked 1802 (5 Marts) med Kaptajns Karakter, Patron for Roskilde adelige Jomfrukloster 1826 † 22 Nov. 1837; g. 20 April 1802 m. *Clara Charlotte (Fanny) Comtesse Trampe* (F.: *Adam Frederik Greve Trampe* til Løgismose m. m. og *Gertrud Hoffmann de Poulson*), f. 28 Juli 1774 paa Krabbesholm, hjemmedøbt 29 s. M., fremst. i Resen K. 4 Sept. † 30 Sept. 1852 (g. 1<sup>o</sup> 1796 m. Amtmand, Gehejmeraad *Adam Christopher Baron Holsten* til Baroniet Holstenshuus, 1717—1801) (D.A.A. 1934, 235 og 1924, 455). — 4 Børn: Femtende Slægtled II, Nr. 196—199.
- k. *Sophie Eleonore Frederikke*, f. 26 Dec. 1778 i Pinneberg, Hofdame hos Prinsesse Louise Augusta † 18 Nov. 1836 i Leipzig; g. 29 Sept. 1801 i Leipzig (N) m. General, blaa Ridder *Frederik Carl Emil Prins af Slesvig Holsten Sønderborg Augustenborg* (F.: Hertug *Frederik Christian af Slesvig Holsten Sønderborg Augustenborg* og Prinsesse *Charlotte Amalie Vilhelmine af Plön*), f. 8 Marts 1767 paa Augustenborg † 14 Juni 1841 i Leipzig, bgr. der.
- l. *Marie Josephine*, f. 29 Febr. 1780 i Rellingen

## Skeel.

- † 12 Marts 1821 i Kbh., bgr. 16 s. M. (B); g. 14 Dec 1800 paa Sanderumgaard m. Kammerherre, Hofjægermester Frederik Hoppe til Rosenfeld m. m. (F.: Højesteretsassessor, Konferensraad Peder Hoppe og Elisabeth Holst), f. 18 Sept. 1770 i Kbh., døbt 25 s. M. (B) † 22 Febr. 1837 i Kbh., bgr. sst. 28 s. M. (B) (D.A.A. 1941, 39).
183. m. *Caroline Ernestine Alexandrine*, f. 1 Febr. 1782 † 14 April 1837 i Kbh., bgr. 19 April (VF) g. 25 Sept. 1801 m. Kammerherre Frederik Conrad Baron Holck til Baroniet Holckenhavn (F.: Kammerherre Amtmand Christian Frederik Baron Holck og Frederikke Louise Adeler), f. 28 Nov. 1778 i Norge † 14 Jun 1830 paa Holckenhavn. (D.A.A. 1925, 455).
184. n. *Christiane*, f. 8 Febr. 1783 † 5 Juni 1837 i Svendborg; g. 1811 m. Ritmester Jacob Berth (F.: Købmand Lars Berth og Rachel Gierløw), f. 1 Jan. 1775 i Kbh. døbt 9 s. M. (F) † 13 Juni 1849.
185. o. *Elisabeth Sophie*, f. 1786 † ....

## II.

### **Amtmand, Kammerherre Wilhelm Skeels Børn med Mette Vind (se Nr. 169):**

186. a. *Charlotte Amalie*, f. 2 Marts 1784 i Kbh., døb 8 s. M. (CS) † 2 Dec. 1855 i Sorø.
187. b. *Holger Friderich* til Det Skeel'ske Majorat (1837) —, f. 30 Marts 1785 i Kbh., hjemmedøbt 2 April fremst. 28 s. M. (CS), 1801 Student, 1805 cand. jur. 1808 Prøveprokurator, 1810 Overretsprokurator, bosa i Slagelse, 1816 i Odense, 1818 og 1819 kst. Raadmand By- og Herredsskriver, 1830 til Kbh., 1832 Landsoverrets-, samt Hof- og Stadsretsprokurator, 1836 Administrator for Det Skeel'ske Fideikommiss, 1837 Patron for Roskilde adelige Jomfrukloster † 16 Sept. 1838 i Kbh. g. 29 Aug. 1809 i Slagelse m. Ida Elisabeth Høhling (F.: Major Samuel Christopher Høhling og Else Christiane (Ortmann) Qvist), f. 16 Dec. 1774 i Kbh., døb 23 s. M. (G) † 20 Okt. 1843 sst., bgr. 24 s. M. (T). — 3 Børn: Femtende Slægtled III, 200—202.
188. c. *Regitze Sophie*, f. 19 Okt. 1786, indskrevet i Roskilde adelige Jomfrukloster 1787 † 21 Dec. 1841 i Sorø.
189. d. *Eggert Christopher*, f. 15 Jan. 1788, 1805 Student fra Slagelse, 1807 (18 Dec.) Fændrik i Kongens Reg., 1808 (8 Dec.) forsat til Prins Christian Frederiks Reg., 1809 (4 Maj) til Københavns Inf.reg., s. A. (2 Juni) Seklt., 1810 (13 Jan.) forsat à la suite til Telemarkske Inf.reg., s. A. (1 Juli) i Nr., Afsked 1810 (22 Juni), 1811 (21 Dec.) Sekondlt. i 3. jyske Inf.reg. annek. Batt., 1815 (20 Juni) Afsked, s. A. (4 Juli) Krigsraads Kar. † 19 Jan. 1826; g. (?) m. Maria Dorothea Lund.

## Skeel.

190. e. **Christian** til Det Skeelske Majorat (1838) —, f. 22 Maj 1789 paa Antvorskov, 1800 (18 Okt.) Kostkadet, 1808 (22 Dec.) Kornet i sjællandske Rytterreg., 1809 (1 Juni) forsat som Fændrik til Prins Christian Frederiks Reg., 1809 (2 Juni) Seklt., 1812 (2 Dec.) Premlt., 1815 (11 Dec.) à la suite som Kaptajn † 30 Juli 1850 i Kbh.; g. 4 Juni 1816 i Kbh. m. Marie Dorothea Jacobsen, f. 28 Juni 1795 i Kbh. † 21 Nov. 1870 paa Liliendal. — 8 Børn: Femtende Slægtled IV, Nr. 203—210.
191. f. **Jørgen Erik**, f. 10 Nov. 1793, 1814 exam. jur., Underretsprokurator † 29 Juli 1817 i Rørby; g. 20 Jan. 1816 i Rørby m. Abrahamine Christiane Budde (F.: Sognepræst Robert Budde og Petronelle Kirstine Budde), f. 16 Maj 1798 i Nidløse † 28 Nov. 1852 i Kbh., bgr. 4 Dec. (F), g. 2<sup>o</sup> m. Kammerherre Vilhelm Samuel Skeel, Nr. 200). — 1 Søn: Femtende Slægtled V, Nr. 211.

## Femtende Slægtled.

### I.

#### **Major, Kammerherre Sophus Skeels Børn med Hede- vig Comtesse Trampe** (se Nr. 179):

192. a. **Jørgen Erik Frederik Skeel** til Stamhuset Birkelse (1833), f. 20 Maj 1802 paa Brobygaard, 1823 (25 Marts) Seklt. à la suite i Livgarden t. F., 1828 (30 Marts) i Nr., 1832 (3 Juni) Premlt., 1833 à la suite, 1838 Patron for Roskilde adelige Jomfrukloster, 1839 kar. Kaptajn, 1841 (10 Juni) Kammerherre, 1842 à la suite, 1841 Suppleant til Stænderforsamlingen i Viborg, mødte 1846, 1. Dep. 1847, Medlem af den grundlovgivende Rigsdag, † 22 Dec. 1849 paa Birkelse, bgr. i Kapellet ved Aaby Kirke; g. 12 April 1833 paa Taarnholm m. Charlotte Adelaide Comtesse Ahlefeldt-Laurvigen til Stamhuset Birkelse (1849—59) (F.: Vilhelm Carl Ferdinand Greve Ahlefeldt-Laurvigen til Bjørnemose og II. Hustru Claudine Bang), f. 11 Aug. 1810 i Nyborg † 24 Sept. 1865 paa Birkelse, bgr. i Kapellet ved Aaby K. (g. 2<sup>o</sup> 1857 m. Indenrigsminister, Gehejmekonferensraad Erik Vilhelm Robert Skeel, Nr. 211). — 5 Børn: Sekstende Slægtled I, Nr. 212—216.
193. b. **Elisabeth (Betzy) Cathrine**, f. 4 Nov. 1803 paa Brobygaard † 7 Dec. 1864 paa Ølstedgaard; g. 4 Nov. 1830 i Aaby K. m. Skovrider, Forst- og Jagtjunker Ludvig Ditlev Baron Schaffalitzky de Muckadell til Nybøllegaard (F.: Kammerherre Erik Skeel Greve Schaffalitzky de Muckadell til Grevskabet Muckadell og II. Hustru Charlotte Amalie Comtesse Reventlow), f. 19 Jan. 1804 paa Arreskov † 30 Sept. 1864 i Kbh. (D.A.A. 1928, 109).

## Skeel.

194. c. *Caroline Ernestine Alexandrine*, f. 25 Nov. 1806 paa Skovgaard † 9 Jan. 1894 i Kbh.; g. 16 Aug. 1831 i Aaby K. m. Oberst, Kammerjunker Carl Wilhelm Rodenburg (R.\* DM.) (F.: Generalmajor Hans Joachim Rodenburg til Vorgaard og Constance Frederikke Moltke), f. 13 Juli 1805 paa Vorgaard † 24 Sept. 1888 i Kbh.
195. d. *Jens Poulson*, f. 2 Juli 1809, døbt Sønderbroby K. † Jan. 1832, bgr. Aalborg V Frue K.

## II.

### **Kaptajn Erik Skeels Børn med Fanny Comtesse Trampe** (se Nr. 180):

196. a. *Adelaide Sophie Dorothea Gertrude*, f. 27 Jan. 1805 i Kbh. † 15 Juni 1861 sst.; g. 1832 m. Kammermusikus Conrad Lüders, f. 2 Dec. 1801 i Itzehoe † 12 Maj 1856 i Kbh.
197. b. *Jensine Emilie Josephine*, f. 13 Nov. 1806 i Kbh., døbt 4 Febr. 1807 (G), 1822 indskrevet i Roskilde adelige Jomfrukloster † 7 Dec. 1832.
198. c. *Clara Charlotte Fanny*, f. 20 Nov. 1809 i Kbh., døbt 31 Maj 1812 (G) † 10 Nov. 1898 sst., bgr. Vinderød Kgd. 18 s. M.; g. 6 Maj 1828 paa Frederiksberg m. Gehejmekonferensraad Peter Hersleb Classen (SK.\* DM.) (F.: Gehejmelegationsraad Micael Classen og Anne Elisabeth Treville), f. 27 Nivôse Aar 12 (18 Jan. 1804) i Paris † 22 Febr. 1886 i Kbh. (B), bgr. Vinderød Kgd.
199. d. *Erik Frederik Jens Paulson Scheel*, f. 23 Marts 1813 i Kbh., døbt 10 Maj (G), 1832 Student, 1839 cand. jur., 1842 Kammerjunker, 1843 Kopist i Kancelliets Revisionsdepartement, 1846 Protokol- og Læsesekretær i Højesteret, 1847 Medlem af Direktionen for Det Classenske Fideikommis, 1857 Assessor i Landsover-, samt Hof- og Stadsretten, 1860 (7 Febr.) Kammerherre, 1867 (30 April) R.\*, Medlem af Administrationen for Det Skeel'ske Majorat, Det Skeel'ske Fideikommis og de Bertouch-Linstowske Legater † 20 Marts 1878 i Kbh.; g. 20 Maj 1844 paa Lundsgaard m. *Sophie Frederikke Vilhelmine Adamine Johanne Augusta Comtesse Ahlefeldt-Laurvigen* (F.: Gehejmekonferensraad Johan Frederik Greve Ahlefeldt-Laurvigen til Grevskabet Laurvig m. m. og Julie Louise Comtesse Wedell-Weddellsborg), f. 23 Sept. 1814 paa Lundsgaard † 21 Juni 1907 i Fredensborg. (D.A.A. 1929, 192). — 2 Børn: Sekstende Slægtled II, Nr. 217—218.

## III.

### **Landsoverrettsprokurator Holger Friderich Skeels Børn med Ida Elisabeth Høhling** (se Nr. 187):

200. a. *Vilhelm Samuel* til Det Skeel'ske Majorat

## Skeel.

- (1850), f. 6 Aug. 1810 i Slagelse, 1830 Student (Odense), 1834 cand. jur., s. A. Volontør paa Københavns Amts søndre Birks Kontor, 1836 Amtsfuldmegetig i Sorø, 1839—46 Kopist i Kancelliets Revisionsdepartement, 1841 Auditor, 1846 kst. og 1847 virkl. Assessor i Landsoverretten i Viborg, 1838 Medlem af Administrationen for Det Skeel'ske Majorat, 1850—80 Patron for Roskilde adelige Jomfrukloster, 1852 Assessor i Landsover-, samt Hof- og Stadsretten, 1852 Medlem af Landstinget, 1866 (18 Juli) Kammerherre, 1871 (15 Juni) R.\*, 1879 Justitiarius i Landsoverretten og ekstraord. Assessor i Højesteret, 1880 (16 Jan.) DM., s. A. Afsked og (5 Nov.) K.<sup>2</sup> † 24 Nov. 1887 i Kbh. (VF), bgr. Assistens Kgd.; g. 1 Febr. 1841 i Kbh. (F) m. Abrahamine Christiane Budde, 1798—1852, Enke efter Underretsprokurator Erik Skeel, Nr. 191).
201. b. *Mette Charlotte*, f. 18 Juni 1812 i Slagelse † 10 Nov. 1889 i Kbh.; g. 5 Aug. 1842 i Kbh. (VF) m. Professor, cand. polyt. Carl Ferdinand Wessel-Brown (F.: Sognepræst Holger Frederik (Wessel) Brown og Karen Solgaard Marstrand), f. 9 Juli 1810 i Brenderup † 2 Nov. 1879.
202. c. *Caroline Sophie*, f. 19 Dec. 1815 † 27 Dec. 1893 i Kbh.; g. 18 Dec. 1841 i Kbh. (VF) m. Stempingsforvalter, Kammerjunker Ludvig Carsten Hauch (F.: Amtmand, Kammerherre Johan Christian Hauch og Poulina Christiane Rye), f. 25 Febr. 1800 † 4 Dec. 1854 (g. 1<sup>o</sup> 1833 m. Julie Marie Hauch, 1810—40).

## IV.

### Kaptajn Christian Skeels Børn med Marie Dorothea Jacobsen (se Nr. 190):

203. a. *Vilhelmine Mathilde Mette*, f. 7 Marts 1817 i Vordingborg, døbt 16 Maj † 4 April 1895 sst.; g. 19 Juni 1839 i Kbh. (G) med Godsejer Morten Munk Wassard (F.: Grosserer Hans Matthias Wassard til Marienlyst og H. Hustru Anna Marie Munk), f. 16 Febr. 1814 paa Marienlyst ved Vordingborg † 24 Marts 1864 sst.
204. b. *Frederik Christian*, f. 8 Marts 1819 i Vordingborg, døbt 8 Febr. 1820 † 25 Okt. 1834 sst., bgr. 31 s. M.
205. c. *Marie Dorothea*, f. 18 Okt. 1820 i Vordingborg, hjemmedøbt, fremst. 25 Maj 1821 † 4 Okt. 1895 i Kbh.; g. 27 Juli 1850 i Kbh. (G) m. Skibskaptajn, Direktør for De private Assurandører Christian Christoffer Ernst Schmiegelow (R.\*), f. 19 Dec. 1824 † 4 Jan. 1907 i Kbh.
206. d. *Charlotte Amalie*, f. 22 Maj 1822 i Vordingborg, døbt 28 Juni † 17 Marts 1894 i Kbh.; g. 22 Maj 1838 i Kbh. m. Løjtnant Hans Ferdinand Gjølring (F.:

## Skeel.

- Købmand Hans Peter Gjørling og Anne Christine Boeman), f. 8 Dec. 1803 i Hillerød, hjemmedøbt, fremst. 12 Marts 1804 † 17 Febr. 1852 i Kbh.
207. e. *Otto Conrad*, f. 1 Sept. 1824 i Vordingborg, hjemmedøbt, fremst. 26 Juli 1825, Student, Frivillig i Krigen 1848, Løjtnant † faldet 6 Juli 1849 ved Fredericia.
208. f. *Regitze Sophie*, f. 3 Sept. 1827 i Vordingborg, døbt 19 Okt. † 2 Juli 1917 paa Frederiksberg; g. 12 Maj 1853 i Kbh. (B) m. Landsoverretsjustitiarius, Medlem af Landstinget Niels Frederik Schlegel (K.<sup>1</sup>, DM.) (F.: Major, Stadskonduktør i Kbh. Carl Frederik Adolph Schlegel og Anna Dorothea Olsen), f. 9 Okt. 1824 i Kbh. (B) † 3 Marts 1891 sst., bgr. Frederiksberg.
209. g. *Holger Frederik* til Det Skeel'ske Majorat (1887), f. 9 April 1830 i Vordingborg, døbt 4 Juli, 1843 Kadet, deltog i Krigen 1848 i 1. Reservebatl. ved Kolding, 1849 i 5. Reservebatl. ved Fredericia, s. A. Seklt. i Infanteriets Krigsreserve, 1850 forsat til Linien, 1861 Premlt. ved 13. Batl., 1863 forsat til 8. Batl., deltog i Krigen 1864, 1867 Kaptajn ved 24. Batl., 1872 forsat til 4. Batl., 1876 (8 April) R.<sup>\*</sup>, 1883 Afsked, 1884 (24 Sept.) DM., 1885 Patron for Roskilde adelige Jomfrukloster, 1887 kar. Oberstlt., 1899 (18 April) Kammerherre, (N.St.O.3.) † 25 Okt. 1901 i Kbh.; g. 12 Dec. 1857 i Kbh. (G) m. *Dorothea Henriette Jensen*, f. 27 Okt. 1830 i Kbh. † 27 April 1911 i Roskilde. — 7 Børn: Sekstende Slægtled III, Nr. 219—225.
210. h. *Frederikke Christiane*, f. 25 Aug. 1835 † 4 Aug. 1919 i Kbh.; g. 12 Okt. 1858 i Kbh. m. Læge paa Grevskabet Wedellsborg Carl Vilhelm Marius Jensen (F.: Kancellist, Krigsassessor Niels Jensen og Jacobine Florentine Norup), f. 12 Juni 1819 i Ringsted † 13 Aug. 1882 paa Liliedal ved Assens.

## V.

### Underrettsprokurator Erik Skeels Søn med Abrahamine Christiane Budde (se Nr. 191):

211. a. *Erik Vilhelm Robert* til Dronninglund (1844) —, f. 22 Febr. 1818 i Rørby, Student 1835, 1841 cand. jur., Volontør paa Sjællands Stiftamts Kontor, Medlem af Hjørring Amtsraad, Formand for Hjørring Amts Landboforening, 1859 (8 Febr.) Kammerherre, 1859—66 og fra 1866 Medlem af Landstinget, 1864—66 af Rigsraadets Landsting, 1869—75 Viceformand og Medlem af Rigsretten, 1866 (27 Juni) R.<sup>\*</sup>, 1871 (16 Aug.) DM., 1875—84 Indenrigsminister i Ministeriet Estrup, Præsident for Landmandsforsamlingen i Viborg, 1875 (1 Juli) K.<sup>2</sup>, 1876 (8 Juli) K.<sup>1</sup>, 1878 (8 April) S.K., 1880 Patron for Roskilde adelige Jomfrukloster, 1884 Gehejmekonferensraad † 5 Nov. 1884 i Kbh., bgr. Aaby Kapel; g. 1<sup>o</sup> 1 Nov. 1841 i Holbæk m. *Cathrine Sophie Neham-*

## Skeel.

mer (F.: Farver Carl Borromæus Nehammer og Sophie Frederikke Klein), f. 6 Juli 1816 i Holbæk † 5 Febr. 1898 paa Frederiksberg, skilt; 2<sup>o</sup> 12 Dec. 1857 paa Dronninglund m. Charlotte Adelaide Comtesse Ahlefeldt-Laurvigen, 1810—65, Enke efter Kammerherre Jørgen Skeel, Nr. 192). — 3 Døtre: Sekstende Slægtled IV, Nr. 226—228.

## Sekstende Slægtled.

### I.

#### **Kaptajn, Kammerherre Jørgen Skeels Børn med Charlotte Adelaide Comtesse Ahlefeldt-Laurvigen** (se Nr. 192):

212. a. *Hedevig* Christine Claudine Skeel, f. 14 Dec. 1833 paa Birkelse † 27 Okt. 1921 i Kbh.; g. 5 Aug. 1855 i Aaby K. med Kaptajn Valdemar Eusebius Bruun (R.\*), f. 3 Juni 1830 † 22 April 1900 i Svendborg, skilt.
213. b. *Sophie* Caroline Johanne, f. 22 Jan. 1835 paa Birkelse † 28 Dec. 1916 i Kbh.; g. 20 Maj 1877 i Oxholm K. med Herredsfoged, Kammerjunker Christian Frederik Tillisch (R.\*D.M.) (F.: Kabinetssekretær, Kammerherre Christian Ludvig Tillisch og Henriette Vilhelmine Comtesse Lerche), f. 18 Juli 1833 i Aabenraa † 20 Maj 1900 i Kolding; (g. 1<sup>o</sup> 1863 m. Caroline Grevenkop-Castenskiold, 1840—75. (D.A.A. 1943, S. 22).
214. c. *Sophus* Frederik Erik Otto til Stamhuset Birkelse (1859), f. 29 Jan. 1836 paa Birkelse, 1864 Hofjægermester, 1875 (7 Apr.) Kammerherre, 1875—84 Formand for Aalborg Amts Landboforening, 1875—83 for Foreningen af jydsk Landboforeninger, 1878 (10 April) R.\*, 1883 Præsident for Landmandsforsamlingen i Aalborg, s. A. (28 Juni) DM., 1885 Medlem af Landstinget, 1894 (28 Juli) K.<sup>2</sup>, Medlem af Aalborg Amtsraad † 2 Aug. 1897 i Karlsbad, bgr. Aaby Kapel; g. 1 Dec. 1858 paa Ølstedgaard (Sdr. Broby) m. *Eriikka* Josephine Eleonora Baronesse Schaffalitzky de Muckadell (F.: Skovrider, Forst- og Jagtjunker Ludvig Ditlev Baron Schaffalitzky de Muckadell og Betzy Skeel, Nr. 193), f. 5 Okt. 1834 paa Ølstedgaard † 3 Marts 1926 i Kbh. (D.A.A. 1928, 111). — 6 Børn: Syttende Slægtled I, Nr. 229—234.
215. d. *Claudine* Caroline Elisabeth, f. 19 Juli 1838 paa Birkelse † 3 Nov. 1898 i Kbh., bgr. Valsøllille Kgd.; g. 6 Jan. 1869 i Aaby K. m. Løjtnant Johan Henri Jacob Louis Bruun Neergaard til Oxholm, Medbesidder af det Bruun Neergaardske Fideikommis (F.: Ritmester Jens Laurentius Bruun Neergaard og Julia Octavia Benigna Flindt), f. 9 Okt. 1839 i Kbh. † 20 Okt. 1869 paa Oxholm, bgr. Valsøllille Kgd. (D.A.A. 1915, 363).

Skeel.

216. e. *Jørgen Erik Frederik* til Det Skeel'ske Majorat, f. 7 Okt. 1842 paa Birkelse † 22 Marts 1903 sst.

II.

**Landsoverretsassessor, Kammerherre Erik Scheels  
Børn med Sophie Comtesse Ahlefeldt-Laurvigen**  
(se Nr. 199):

217. a. *Frederik Carl Christian Scheel* til Sønderby (Elbo Hrd.) (1873—87), f. 21 Febr. 1845 i Kbh., 1865 Student, 1872 cand. polit., s. A. Kammerjunker † 11 Okt. 1899 paa Værløsegaard.
218. b. *Juliane Louise Charlotte*, f. 10 Nov. 1847 i Kbh. † 8 Okt. 1924 i Kbh.; g. 1 Okt. 1873 i Kbh. m. Kaptajn, Kammerjunker Carl Eduard Friedrich Franciscus von Buchwaldt (F.: Hofchef, Kammerherre Gregers Christian von Buchwaldt til Hohenholtz og Charlotte Johanne Friherreinde Pechlin von Löwenbach), f. 9 Marts 1844 i Kiel † 7 Juli 1911 i Kbh. (D.A. A. 1913, 171).

III.

**Oberstløjtnant, Kammerherre Holger Skeels Børn med  
Dorothea Jensen** (se Nr. 209):

219. a. *Regitze Charlotte*, f. 2 Febr. 1859 i Kbh. † 21 Maj 1931 sst.; g. 29 Juli 1884 i Kbh. m. Sognepræst til Vissenbjerg Eske Hansen Møllgaard (F.: Gaardejer, Sognefoged Hans Christian Eskesen Møllgaard og Karen Thomsen), f. 15 Aug. 1856 i Lourup, Sdr. Gjording † 15 Marts 1912 i Vissenbjerg.
220. b. *Nelly Dorothea*, f. 12 Dec. 1860 i Kbh., 1885 indskrevet i Roskilde adelige Jomfrukloster, Priorinde for samme † 7 Maj 1928 i Roskilde.
221. c. *Holger Frederik Christian* til Det Skeel'ske Majorat, f. 30 Okt. 1862 i Kbh. (C), 1881 Student, 1888 cand. jur., 1889 Assistent i Landsover-, samt Hof- og Stadsretten, 1890 Kammerjunker, 1894 Protokolfører i Landsoverretten, Kontorchef sst., Patron for Roskilde adelige Jomfrukloster, 1919 (25 April) R.<sup>\*</sup>, 1928 (30 Juni) D.M., Storsire for Odd-Fellow-Ordenen † 25 Jan. 1936 i Kbh.; g. 1<sup>o</sup> 9 Maj 1890 i Kbh. m. Anna Ida Louise Møller, f. 13 Nov. 1868 i Kbh. † 13 Nov. 1894 sst.; 2<sup>o</sup> 20 Juni 1902 i Dragsholm Kapel m. Malvina (Vivi) Elisabeth Charlotte de Falsen Baronesse Zytphen Adeler (F.: Kammerherre Frederik Herman Christian de Falsen Baron Zytphen Adeler til Baroniet Adalersborg og Malvina Cecilia Georgette de Falsen), f. 11 Aug. 1871 paa Dønnerup. [K.] — 2 Børn: Syttende Slægtled II, Nr. 235—236.
222. d. *Vilhelmine Marie*, f. 27 Aug. 1864 paa Marienlyst ved Vordingborg † 8 Sept. 1907 paa Løitegaard; g. 12 Dec. 1884 i Kbh. m. Proprietær, Amts-



## Skeel.

- raadsmedlem, Jægermester **Frederik Johan Kjerulf Breith** (F.: Købmand Christian Frederik Breith og Mathea Meier), f. 3 Okt. 1848 i Vordingborg, dbt. 24 Nov. sst. † 28 Sept. 1931 i Dragør, bgr. 3 Okt. i Taarnby.
223. e. **Holga Dorothea**, f. 4 Febr. 1867 i Kbh.; g. 20 Juni 1899 i Frederiksberg K. m. Overlæge **Elimar Camillo Egede** (F.: Forpagter Carl Egede og Julie Cecilie Hansine Mette Kirstine Ravn), f. Vordingborg 30 Marts 1867 † 7 Okt. 1939 i Odense. [Odense.]
224. f. **Otto Conrad**, f. 29 Dec. 1868 i Kbh., 1891 Assistent i D.F.D.S., Farmer i Amerika † 6 Maj 1934; g. 10 Sept. 1902 m. **Henriette Stockton**, f. 25 Aug. 1870. [Springfield, U. S. A.]
225. g. **Vilhelm**, f. 6 Dec. 1870 i Kbh. † 24 s. M.

### IV.

#### **Indenrigsminister, Gehejmekonferensraad Erik Skeels Døtre** (se Nr. 211):

*af første Ægteskab med Cathrine Nehammer:*

226. a. **Erikka Roberta Christine Sophie Vilhelmine**, Medejer af Dronninglund, f. 16 Maj 1843 paa Frederiksberg † 25 Maj 1908 i Kbh.; g. 14 Aug. 1868 i Kbh. (VF) m. Meddirektør for Forsikringsselskabet Danmark, cand. jur. **Adam Frederik Hauch**, Medejer af Dronninglund (F.: Kortstemplingsforvalter, Kammerjunker Ludvig Carsten Hauch og II. Hustru Caroline Sophie Skeel, Nr. 202), f. 21 Juni 1843 i Kbh. † 4 Dec. 1893 sst.
227. b. **Frederikke (Fritze) Christiane**, f. 1 Maj 1845 i Kbh. † 11 April 1883 i Ajaccio; g. 18 Maj 1867 i Kbh. (V.F.) m. Kammerjunker, cand. phil. **Ditleff Anders Sehested Berregaard von Zepelin** (F.: Oberst, Kammerherre Adolph Frederik von Zepelin og Natalie Beate Antoinette Augusta Sehested Berregaard), f. 8 Marts 1840 i Kbh. † 2 Juni 1927 i Charlottenlund (g. 2<sup>o</sup> 1885 m. Julie Constance Schacke, f. 1859).
228. c. **Adelaide Caroline Charlotte**, Medejer af Dronninglund, f. 9 April 1849 paa Dronninglund, 1874 indskrevet i Roskilde adelige Jomfrukloster † 28 April 1912 i Kbh.

## Syttende Slægtled.

### I.

#### **Kammerherre, Hofjægermester Sophus Skeels Børn med Erikka Baronesse Schaffalitzky de Muckadöll** (se Nr. 214):

229. a. **Jørgen Erik Frederik Skeel** til Stamhuset Birkelse (1897), f. 4 Okt. 1859 paa Skeelslund, 1878 Student, 1884 Seklt. ved II. Batl., 1890 Hofjægermester, 1891 Løjtnant i Forstærkningen, 1899 Afsked, Amts-

Skeel.

- raadsmedlem, Medlem af Adminis  
Skeel'ske Fideikommis † 17 Febr.  
g. 4 Okt. 1890 i Maarslet K. m.  
Baronesse Gyldenkrone til Birke  
Stamhus B.) (1918—40) (F.: Kamr  
helm Ludvig Marius Christian Frede  
krone til Baroniet Vilhelmsborg og  
Barner), f. 8 Sept. 1865 paa Marier  
paa Birkelse. (D.A.A. 1935, 69). —  
Slægtled I., Nr. 237—244.
230. b. *E l i s a b e t h ( B e t t y ) C a t h a*  
1861 paa Skeelslund † 31 Aug. 192  
Aug. 1884 i Aaby m. preussisk Gehe  
herre Carl Gustav Ernst Greve  
Grevskabet Lindenberg m. m. (F.: E  
Carl Joseph Greve Schimmelmann  
denborg m. m. og Adelaide Carolin  
Lützerode), f. 29 Okt. 1848 i Dresd  
paa Lindenberg. (D.A.A. 1934, 213).
231. c. *O t t o* til Oxholm (Ø. Han Hrd.) (18  
1862 paa Skeelslund, 1898 Branddire  
Patron for Roskilde adelige Jomfru  
Skeel'ske Universitetslegat, Medlem  
det Skeelske Fideikommis, 1909 (11  
Juli 1887 paa Hagedstedgaard m. Cath  
(M i m i) Henriette Tillisch (F.: H  
merjunker Christian Frederik Tillisch  
line Grevenkop-Castenskiold), f. 27 A  
stedgaard. [Fredensborg.] — 6 Børn  
II., Nr. 245—250.
232. d. *C h a r l o t t e A d e l a i d e ( I d a*  
paa Skeelslund, Stiftsdame i Vallø  
Vallø.
233. e. *L u d v i g D i t l e v S c h a f f a l*  
*c k a d e l l*, f. 8 Jan. 1865 paa Skeel  
1887 (28 Marts) Seklt. ved Livgarde  
Premlt. ved 9 Reg., tjenstg. ved  
April) Kammerjunker, 1890 (23 Mart  
den, 1900 (16 Marts) Kompagnich  
Forstærkningsbatl. 1903 (21 Aug.)  
som Kommandør for 25 Batl. 1. Ko  
Kaptajn, 1912 (17 Jan.) R.\*, s. A. (1  
Batl., 1917 (8 Jan.) Afsked, s. A. (14  
R.St.Stan.3.) (1897 S.H.E.5.) (1903  
April 1891 i Kbh. (T) m. Caia Chri  
s a b e t h Boalth (F.: Premierløjtnan  
man Boalth og Christiane Louise El  
1866 i Kbh. [K.] — 5 Børn: Attend  
251—255.
234. f. *E l l e n*, f. 22 Jan. 1866 paa Skeelsl  
paa Faarupgaard, bgr. Aaby Kgd.; g

## Skeel.

K. m. Kammerherre A d a m Peder Estrup til Fjeld (F.:  
Konseilspræsident Jacob Brønnum Scavenius Estrup til  
Kongsdal og Skaføgaard og Regitze Charlotte Conra-  
dine Arminie Baronesse Holsten), f. 25 Aug. 1864 paa  
Skaføgaard, døbt Hvilsager K. † 16 Marts 1934 paa  
Fjeld, bgr. Aaby Kgd.

### II.

**Kammerjunker Christian Skeels Børn** (se Nr. 221):  
*af første Ægteskab med Anna Møller:*

235. a. *K i r s t e n* Else Berte, f. 30 Jan. 1891 i Kbh. † 5  
Dec. 1901 i Odense.  
*af 2det Ægteskab med Vivi de Falsen Baronesse Zyt-  
phen-Adeler:*
236. b. *H o l g e r* Jørgen Albret Rytter, f. 25 Dec.  
1903 i Kbh., 1918 Student, Sekretær, Medlem af Besty-  
relsen for Minerva Film A/S. † 5 Juni 1941 i Kbh., bgr.  
Garn. Kgd.

## Attende Slægtled.

### I.

**Kammerherre, Hofjægermester Erik Skeels Børn med  
Fanny Baronesse Gyldenkrone** (se Nr. 229):

237. a. *S o p h u s* Carl Skeel, f. 9 Okt. 1891 paa Skeels-  
lund † 3 Maj 1928.
238. b. *B i r t e*, f. 22 Maj 1893 paa Skeelslund, indskrevet i  
Vallø † 19 Sept. 1925 i Kiffissia, Grækenland; g. 16.  
Jan. 1913 i Aaby K. m. Skibsreder A n a s t a s s i o s  
Cosmos Coroneos (F.: Skibsreder Anastassios Coro-  
neos og Hustru Stamatina), f. 20 Aug. 1890. [Athen.]
239. c. *K a r e n*, f. 1 Juli 1894 paa Skeelslund, indskrevet i  
Vallø † 25 Juli 1924 i Dianalund.
240. d. *I n g e r*, f. 2 Okt. 1895 paa Skeelslund; g. 22 Aug. 1923  
i Aaby m. Hofjægermester, Løjtnant\* ved Gardehusar-  
reg. J a c o b Estrup (F.: Kammerherre, Hofjægerme-  
ster, cand. jur. Hector Estrup til Kongsdal og Friisholt  
(Ormstrup) og Mathilde Louise Elisabeth Juel), f. 17  
Juli 1897 paa Ormstrup. [Kongsdal ved Mørkøv.]
241. e. *E l s e*, f. 31 Marts 1897 paa Skeelslund, indskrevet i  
Vallø † 30 Marts 1919 i Kbh.
242. f. *O v e* til Birkelse (1940), f. 24 Juli 1898 paa Skeelslund,  
1918 (31 Aug.) Kornet ved Livgarden, 1941 (26 Sept.)  
Hofjægermester; g. 8 Dec. 1923 paa Frederiksborg m.  
I n g e b o r g Louise Baronesse Wedell-Wedellsborg  
(F.: Kammerherre, Hofjægermester Carl Hannibal  
Ludvig Baron Wedell-Wedellsborg og Marie Louise  
Henriette Lerche), f. 25 Febr. 1901 i Ostrup Skovrider-  
gaard. [Birkelse.] — 6 Børn: Nittende Slægtled I,  
Nr. 256—261.

## Skeel.

243. g. *Edele (Eda) Margrethe*, f. 16 Juli 1900 paa Skeelslund, g. 25 Okt. 1927 i Aaby m. Sekretær ved Engageringskontoret for Handel og Industri Axel Esger Juel (F.: Kammerjunker Peder Gregers Juel og Hertha Ulrikke Charlotte Amalie Mylius), f. 2 Febr. 1892 paa Benzon, døbt 11 Juli i Gjerrild. (D.A.A. 1927, 63). [K.]
244. h. *Otte Tyge* til Pandum (1936) —, f. 19 Dec. 1902 paa Skeelslund, g. 4 Febr. 1937 i Ebeltoft m. *Rigitze Sofie Salome Baronesse Gyldenkrone*, Med-ejer af Lyngsbækgaard (F.: Kammerherre, Hofjægermester Ove Theodor Carl Baron Gyldenkrone til Baroniet Vilhelmsborg og Sofie Jacobine Dinesen), f. 3 Juli 1910 paa Vilhelmsborg. [Lyngsbæk ved Femmøller.] — 1 Søn: Nittende Slægtled II., Nr. 262.

## II.

### **Branddirektør Otto Skeels Børn med Mimi Tillisch** (se Nr. 231):

245. a. *Jørgen Sophus Christian*, f. 9 Maj 1888 paa Oxholm, 1907 Student, udvandet 1910, Løjtnant\* i den canadiske Hær, Korporal i Royal Canadian Mounted Police, g. 27 Aug. 1929 i Winnipeg m. *Francis Beatrice (Dolly) Mutch*, f. 29 Okt. 1899. [Winnipeg, Manitoba, Canada.] — 3 Børn: Nittende Slægtled III., Nr. 263—265.
246. b. *Ellen Caroline Eriikka Sophie*, f. 29 Sept. 1889 paa Oxholm, 1911 ansat paa Birkekantoret i Fredensborg, 1915—26 Assistent i Landmandsbanken, 1928 i Statsradiofonien, Kontorassistent sst., Konventualinde i Roskilde adelige Jomfrukloster. [K.]
247. c. *Ingeborg*, f. 16 Maj 1891 paa Oxholm, Konventualinde i Roskilde adelige Jomfrukloster. (M.T.Kfh.) [K.]
248. d. *Birgitte*, f. 14 Febr. 1893 paa Oxholm; g. 8 Okt. 1920 i Fredensborg m. Kaptajn i Fodfolket *Wilhelm Maximilian Baron Haxthausen (R.\*)* (F.: kgl. Skovrider, Jagtjunker Ove Ludvig Vilhelm Baron Haxthausen og Anette Angélique Caroline von Kauffmann), f. 4 April 1876 paa Fredensborg † 25 Aug. 1940 i Kbh. [Rungsted Kyst.]
249. e. *Kirsten*, f. 6 Nov. 1895 paa Oxholm; g. 27 Juli 1926 i Kbh. (b.v.) m. Kontorchef i Landmandsbanken,\* Overretssagfører Poul Klubien (F.: Højesteretsadvokat Anton Hieronymus Fritzsche Klubien og Illa Marie Suen-son), f. 17 Sept. 1873 i Kbh. (g. 1<sup>o</sup> 1905 m. Anna Cathrine Hansen, f. 1880, skilt). [K.]
250. f. *Albret*, f. 10 Jan. 1903 i Fredensborg, 1921 Student, 1929 cand. jur., 1930 fg. Sekretær ved Invalideforsikringsraadet, 1931 i Direktoratet for Sygekassevæsenet, 1932 paany ved Invalideforsikringsraadet, 1933 ved Invalideforsikringsretten, 1934 (1 Okt.) Sekretær ved sam-

Skeel.

me, 1934 tillige Civildommerfuldmægtig ved Kbh. Amts nordre Birk, 1942 (1 April) Fuldmægtig i Direktoratet for Arbejds- og Fabrikstilsynet; g. 26 April 1930 i Kbh. (C.S.) m. Sophie Agnete Basse Fønsl (F.: Hofjægermester Frederik Niels Basse Fønsl til Hindsgavl og Edele Margrethe Baronesse Gyldenkrone), f. 29 Juli 1903 paa Billeshave. [Hellerup.] — 1 Datter: Nittende Slægtled IV., Nr. 266.

III.

**Kaptajn, Kammerjunker Ludvig Skeels Børn med Elisabeth Boalth (se Nr. 233):**

251. a. Erik, f. 17 Juli 1892 i Kbh., 1910 Student, 1918 cand. jur., s. A. Fuldmægtig ved Kolding Herred, 1919 Dommerfuldmægtig i Ærøskøbing, 1922 i Ebeltoft, 1923 (13 Jan.) Sagfører, 1927 (31 Jan.) Landsretssagfører, 1922—42 Formand i Tilsynsraadet for Sparekassen for Ebeltoft og Omegn, 1942 Direktør for samme, Ejer af Holkegaard; g. 9 Okt. 1918 i Kbh. (G) m. Birgitte Elisabeth Basse Fønsl (F.: Hofjægermester Frederik Niels Basse Fønsl til Hindsgavl og Edele Margrethe Baronesse Gyldenkrone), f. 29 Jan. 1898 paa Billeshave. [Holkegaard, Gravlev, pr. Hyllested.] — 3 Børn: Nittende Slægtled V., Nr. 267—269.
252. b. Jytte, f. 20 Marts 1895 i Kbh. (T.); g. 1<sup>o</sup> m. Journalist Aage Schmidth (F.: kgl. Bygningsinspektør Olaf Schmidth og Andresine Marie Andersen(-Prisack)), f. 5 Febr. 1885 i Kbh. (Jac.), skilt 1925; 2<sup>o</sup> 30 Aug. 1933 i Kbh. (B) m. Bogholder hos C. A. Reitzel Søren Willy (Jensen) Stegener (F.: Blikkenslagermester William Jensen og Orpheline Larsen), f. 25 Aug. 1883 i Kbh. (Jac.). [K.]
253. c. Mogens Christian, f. 6 Febr. 1900 i Kbh., Elektrotekniker, 1926—32 Vaabenkontrollør ved Dansk Rifelsyndikat, 1932 Assistent under Frederiksberg Kommunes tekniske Forvaltning; g. 12 Nov. 1927 i Kbh. (b.v.) m. Ella Katharina Dolgorucki Boye (F.: Sognepræst til Torrild og Vedslet Mathias Andreas Boye og Emanuella Andersen), f. 29 April 1900 i Torrild (g. 1<sup>o</sup> Hugo Bergqvist, skilt). [K.]
254. d. Christen, f. 28 Maj 1903 i Kbh., døbt 5 Juli (B), 1922 Student, 1923—27 Assistent i Privatbanken, 1928 Kornet i Livgarden, 1937 Amtsbogholder ved Københavns Amtsråd, s. A. Skolefondsbogholder ved København Amts Skolefond, Medlem af Bestyrelsen for Nordre Birks Garderforening; g. 9 Marts 1933 i Kbh. m. Natalie Beckmann (F.: Grosserer Alexander Beckmann og Bertha Wachtel), f. 5 Sept. 1897 i Krakau. [Søllerød.]
255. e. Preben, f. 26 Aug. 1904 i Aunslev, 1928 (17 Sept.) Seklt. ved Livgarden, 1940 (11 April) Løjtnant af Reserven, 1922 (1 Febr.) Assistent i Østifternes Kreditforening, 1933 (1 April) Fuldmægtig sst.; g. 9 Febr. 1934 i

## Skeel.

Kbh. (V.F.) m. Kirsten Haxthausen (F.: Hovedkasserer Arnold Maximilian Haxthausen og Sigrid Anna Louise Christiansen), i. 23 Febr. 1910 paa Frederiksberg. [K.]

### Nittende Slægtled.

#### I.

**Hofjægermester Ove Skeels Børn med Ingeborg  
Baronesse Wedell-Wedellsborg** (se Nr. 242):

- 256. a. *Bente Marie Skeel*, f. 18 Marts 1925 paa Birkeelse. (Vallø.)
- 257. b. *Fanny*, f. 29 Juni 1926 paa Ny Toftegaard † 31 Jan. 1928 paa Gl. Toftegaard.
- 258. c. *Erik Ludvig*, f. 29 Marts 1929 paa Gl. Toftegaard.
- 259. d. *Inger Elisabeth*, f. 2 Juni 1930 paa Gl. Toftegaard. (Vallø.)
- 260. e. *Ove Albret*, f. 14 Okt. 1937 paa Gl. Toftegaard.
- 261. f. *Ingeborg Birgittte*, f. 18 Okt. 1941 paa Birkeelse † 7 Juni 1942 i Aalborg.

#### II.

**Godsejer Tyge Skeels Søn med Rigitze Baronesse  
Gyldenkrone** (se Nr. 244):

- 262. a. *Anders Otto*, f. 10 Aug. 1939 i Aalborg.

#### III.

**Politikorporal Jørgen Skeels Børn med Francis  
Beatrice Mutch** (se Nr. 245):

- 263. a. *Ellen Karen*, f. 25 Jan. 1931 i Winnipeg.
- 264. b. *Patricia Ann*, f. 12 Okt. 1934 i Winnipeg. (Tvilling).
- 265. c. *Jan Otto*, f. 12 Okt. 1934 i Winnipeg. (Tvilling).

#### IV.

**Fuldmægtig, cand. jur. Albret Skeels Datter med  
Agnete Fønsh** (se Nr. 250):

- 266. a. *Mette*, f. 17 April 1933 paa Frederiksberg. (Vallø.) (Thaarupgaard.)

#### V.

**Landsretssagfører Erik Skeels Børn med Birgitte  
Fønsh** (se Nr. 251):

- 267. a. *Bente Eriksdatter*, f. 2 Aug. 1919 i Kbh. † 3 Juli 1920 i Ærøskøbing.
- 268. b. *Berte*, f. 4 Marts 1922 paa Ærø. (Thaarupgaard.)
- 269. c. *Jørgen*, f. 27 Maj 1923 i Ebeltoft.

## Den grevelige Linje.

(S. 115).

### Første (ellefte) Slægtled.

149. a. **Christen Greve Scheel** til Stamhuset Gl. Estrup (1700), Sostrup Skærvad, Ørbækgaard, Skern, Karmark, Debildhede og Steensmark — af hvilke Gaarde han i Okt. 1725 erigerede Grevskabet Scheel — samt til Ulstrup (Middelsom Hrd.), Hemmestrup (Middelsom Hrd.), Viskum (Sdr. Lyng Hrd.) og Østergaard (Nr. Dyrs Hrd.) —, f. 12 Aug. 1695, 1712 immatr. i Leyden, s. A. Kammerjunker, 1717 (15 Sept.) Ritmester i Livreg. t. H., 1719 (10 Nov.) Sek.major, Kammerherre, 1721 kar. Oberstløjtnant, s. A. (29 Sept.) optaget i **den danske Grevestand**, 1730 (11 Nov.) Oberst og Chef for det tidl. af Schubart kommanderede gevorbne Rytterregiment (holstenske Rytterreg.) † 26 Febr. 1731, bgr. 20 Marts i Auning K.; g. 6 Aug. 1716 m. Augusta Baronesse Winterfeldt (F.: Kaptajn, Kammerjunker Gustav Baron Winterfeldt til Baroniet Wintersborg og Margrethe von Owstien), f. 20 Juli 1697 † 5 Marts 1740 paa Ulstrup, bgr. 20 Marts i Auning K. — Søn:

### Andet (tolvte) Slægtled.

270. a. **Jørgen Greve Scheel** til Grevskabet Scheel (1731), samt til Stamhuset Gl. Estrup (1731), til Ulstrup (1731—67), Hemmestrup (1731—49), Viskum (1731—49), Østergaard (1731—54) og Skovgaard (1731—54) —, f. 5 Jan. 1718 paa Gl. Estrup, 1741 Assessor i Højesteret, 1742 (28 Nov.) Kammerherre, 1749 (28 Okt.) hvid Ridder, 1757 (31 Marts) de l'Union parfaite, 1758 (31 Marts) Gehejmerraad, 1761 (17 Marts)—74 Hofmester hos Arveprins Frederik, 1764 (6 Jan.)—1780 (4 Okt.) Medlem af Overskattedirektionen, 1764—82 Patron for Roskilde adelige Jomfrukloster, 1765 (4 Okt.) Gehejmekonferensraad, 1773 (17 Jan.) blaa Ridder, 1774 (21 Okt.) Overstaldmester, 1777—84 Medlem af Direktionen for Den kongelige Veterinærskole † 5 Marts 1786 paa Gl. Estrup, bgr. 6 April i Auning K.; g. 1<sup>o</sup> 16 Jan. 1740 m. Lucie von Thienen (F.: Henrik von Thienen til Guldenstein og Ida Lucie von Brockdorff), f. 8 Dec. 1717 paa Guldenstein, døbt 11 Dec. i Hansühn K. † (14) 23 Juli 1743 paa Gl. Estrup i Barselseng, bgr. 2 Aug. i Auning K.;

## Skeel.

2<sup>o</sup> 12 Maj 1745 paa Fusingø m. Charlotte Louise von Plessen (F.: Gehejmerraad Christian Ludvig Scheel von Plessen og Charlotte Amalie Skeel, Nr. 129), f. 23 Nov. 1720 paa Fusingø † 17 Sept. 1801 paa Ulstrup, bgr. 2 Okt. i Auning K. (D.A.A. 1935, 98 og 1934, 145). — Søn (af første Ægteskab):

### Tredie (trettende) Slægtled.

271. a. **C h r i s t e n** Greve **S c h e e l** til Ulstrup (1767), f. 15 Juni 1743 paa Gl. Estrup, døbt 5 Aug. i Fausing K., 1763 (31 Marts) Kammerherre, 1764 Auskultant i Kammerkollegiet, 1767 (29 Jan.) de l'Union parfaite, 1768 (2 April) Envoyé extraordinaire ved det russiske Hof, s. A. (14 April) hvid Ridder † 18 Nov. 1771 i St. Petersborg, efter Sigende forgivet, bgr. Auning K.; g. 18 Febr. 1765 i Kbh. (CS) m. **E l e o n o r e** Agnes Raben (F.: Stiftamtmand, Gehejmerraad, blaa Ridder Christian Frederik Raben til Aalholm m. m. og Birte von Plessen), f. 24 Marts 1743 i Kbh., 1766 Dame de l'Union parfaite † 21 Juni 1808 paa Ulstrup, bgr. Auning K. (D.A.A. 1896, 337). — Børn:

### Fjerde (fjortende) Slægtled.

272. a. **Comtesse Lucia Charlotte**, f. 29 Dec. 1765 i Kbh., døbt 31 s. M. (CS), 1811 Dekanesse i Det adelige Stift Vallø, 1823—29 Overhofmesterinde hos Dronning Marie Sophie Frederikke † 13 Dec. 1839 i Kbh., bgr. Herrested K.; g. 13 Okt. 1780 m. Gehejmerraad, hvid Ridder **C h r i s t i a n** Sehestedt Juul til Stamhuset Ravnholt (F.: Generalløjtnant, Kammerherre Ove Juul til Stamhuset Ravnholt og Sophie Hedeveg Comtesse Frijs), f. 30 Jan. 1741 i Randers, døbt 4 Febr. † 24 Jan. 1788, i Kbh., bgr. Herrested K. (D.A.A. 1890, 277).
273. b. **Comtesse Berthe**, f. 6 Sept. 1767 i Kbh., døbt 9 s. M. (CS) † 14 Sept. 1787 i Barselseng i Kbh., bgr. Terslev K.; g. 13 Okt. 1786 paa Ulstrup m. Overhofmester, hvid Ridder **J o h a n L u d v i g** Brockenhuus (F.: Stiftamtmand, Gehejmekonferensraad, blaa Ridder Henrik Adam Brockenhuus til Nysø og Jungshoved og Elisabeth Comtesse Holstein (af Ledreborg)), f. 12 Maj 1759 i Kbh., døbt 14 s. M. (CS) † 25 Febr. 1830 sst. (g. 2<sup>o</sup> 1790 m. Anna Ernestine Comtesse Schack, 1771—1805). (D.A.A. 1897, 101 og 1932, 68).
274. c. **Greve Frederik**, f. 29 Nov. 1768 i St. Petersborg (Tvilling) † Dec. s. A.
275. d. **J ø r g e n** Greve **S c h e e l** til Grevskabet Scheel (1786—1807), til Stamhuset Gl. Estrup (1786) og til Ulstrup (1808—18) —, f. 29 Nov. 1768 i St. Petersborg (Tvilling), 1785 udenlands, 1790 (31 Juli) Kammerherre, 1801 (25



## Skeel.

- Sept.) Major og Kompagnichef ved 1. østre jyske Landeværnsreg., 1803 (4 Nov.) for 4 ann. Batl. af 1. jyske Inf.reg., fik 1807 (5 Juni) Bevilling til at substituere Grevskabet med en Fideikommiskapital, 1809 (9 Okt.) Oberstløjtnant, 1814 (2 Aug.) Afsked † 9 Jan. 1825 paa Hellerup, bgr. Auning K.; g. 25 Juni 1790 i Kværndrup K. m. Christiane Mette Bille Brahe (F.: Stiftamtmand, Gehejmekonferensraad Henrik Bille Brahe til Holbækgård og Egeskov og III. Hustru Caroline Agnese Raben), f. 15 Sept. 1771 paa Hvedholm, skilt 1822 † 6 Maj 1844 i Kbh., bgr. Auning K. (D.A.A. 1890, 77). — 6 Børn: Femte (15) Slægtled Nr. 278—283.
- e. Comtesse *Juliane Marie*, f. 8 Aug. 1770, indskrevet i St. Johannes Kloster i Slesvig, i Odense adelige Jomfrukloster (frasaet sig 1819) † 7 Marts 1835 paa Ulstrup.
- f. Comtesse *Christiane*, f. 20 Maj 1772 paa Gl. Estrup, døbt 25 s. M. i Fausing K. (posthum) † 6 Aug. 1794 i Kbh., bis. 11 s. M. (B), bgr. Auning K.

## Femte (femtende) Slægtled.

### **Oberstløjtnant, Kammerherre Jørgen Greve Scheels Børn med Christiane Mette Bille Brahe (se Nr. 275):**

- a. *Christen* Lensgreve *Scheel* til Stamhuset Gl. Estrup (1825), f. 4 April 1792 paa Gl. Estrup, 1812 (1 Jan.) Landkadet, 1813 (20 Aug.) Seklt. ved 1. jyske Infanterireg. anekt. Batl., s. A. (4 Sept.) forsat til fynske ridende Jægerkorps, opløst 1814, s. A. (24 Marts) forsat tilbage til 1. jyske Inf.reg. som Premlt., s. A. (9 Aug.) à la suite, 1815 (17 Okt.) Afsked † 16 Juli 1844 paa Gl. Estrup, bgr. Auning K.; g. 1<sup>o</sup> 26 Sept. 1813 i Kbh. (TR) m. Johanne Marie Sophie Lund, f. 1795 i Kbh., skilt 1814 † 1876 i Kbh., 2<sup>o</sup> 8 Febr. 1826 i Fausing K. m. Christiane Pind til Stamhuset Gl. Estrup (1844), f. 26 April 1796 paa Karmark † 29 Jan. 1855 paa Gl. Estrup, bgr. Auning K. — 6 Børn: Sjette (16) Slægtled I, Nr. 284—289.
- b. Comtesse *Eleonore* *Caroline*, f. 30 (31) Aug. 1793 paa Gl. Estrup, indskrevet i Vemmetofte † 6 Dec. 1865 i Kbh.
- c. Greve *Henrik* *Jørgen* til Stamhuset Rosenkrantz (Volborg Hrd.) (1824), f. 26 Okt. 1796 paa Ulstrup, 1808 Kadet, 1815 (20 Sept.) Seklt. i Søetaten, 1821 (2 Sept.) Premlt., 1825 (26 Marts) à la suite, 1833 (17 Marts) Kaptlt. à la suite, 1841 (21 Febr.) Afsked med Kaptajns Kar., s. A. (10 Juni) Kammerherre, 1841—62 Formand for Sogneforstanderskabet i Rye-Sonnerup, 1842—56 Medlem af Roskilde Amtsraad, 1858 (3 Jan.) R.\* † 9 Aug. 1862 paa Ryegaard, bgr. Rye Kgd.; g. 11 Dec. 1826 i Kbh. (B) m. *Anne* *Eliza* (Elisabeth) *Mor-*

## Skeel.

- bach Prom (F.: Mægler Samuel Prom og Elisabeth Markøe), f. 29 (30) Aug. 1800 paa St. Croix, døbt 26 Okt. † 23 Marts 1878 paa Ryegaard, bgr. Rye Kgd. — 6 Børn: Sjette (16) Slægtled II, Nr. 290—295.
281. d. Greve *Carl Ludvig* til Det Preben Braheske Fideikommiss (1830), f. 4 (10) April 1803, 1832 Kammerjunker hos Dronning Marie Sophie Frederikke, 1839 (30 Sept.) —45 Auskultant i Generalpostdirektoratet, 1844 (28 Okt.) Kammerherre, 1847 (28 Okt.) R.\*, Patron for De Skeelske Legater 1862—70 † 11 Nov. 1870 i Kbh.; g. 9 Jan. 1841 i Kbh. (CS) m. Anna Sophie Angélique von Buchwaldt til Lerbæk (F.: Kaptajn, Kammerjunker Ditlev Christoph von Buchwaldt til Lerbæk og Anna Jacobine Caroline Johanne Colbjørnsen), f. 13 Okt. 1814 i Kbh., 1837 Hofdame hos Dronning Marie Sophie Frederikke † 21 Sept. 1880 i Kbh., bgr. 27 s. M. (VF). (D.A.A. 1913, 165). — 2 Børn: Sjette (16) Slægtled III, Nr. 296—297.
282. e. Greve *Axel*, f. 5 Sept. 1804 paa Gl. Estrup, hjemmedøbt 6 Sept., fremst. i Fausing K. 16 Okt. s. A., Volontær i Generalpostdirektoratet, 1836 (1 Okt.) Postmester i Stege † 11 Sept. 1849.
283. f. Greve *Siegfried Victor*, f. 12 Sept. 1806 paa Gl. Estrup, hjemmedøbt 17 s. M., fremst. i Fausing K. 23 Okt. s. A., 1870—80 Patron for De Skeelske Legater † 1 Okt. 1881 i Kbh.

## Sjette (sekstende) Slægtled.

### I.

#### **Premierløjtnant Christen Lensgreve Scheels Børn** (se Nr. 278):

##### *af første Ægteskab med Johanne Marie Sophie Lund:*

284. a. Comtesse *Eleonore Henriette Cathrine*, f. 28 April 1814 i Kbh. † 18 Marts 1878 i Randers; g. 29 Sept. 1838 i Kbh. (VF) m. Professor, Rektor ved Randers lærde Skole Hans Kofod Whitte (F.: Told- og Konsumtionskasserer Peter Bernholt Whitte og Martha Margrethe Maria Kofod), f. 8 Febr. 1810 i Korsør † 26 Febr. 1894.

##### *af andet Ægteskab med Christiane Pind:*

285. b. *Jørgen Lensgreve Scheel* til Stamhuset Gl. Estrup (1855), f. 20 Aug. 1827 paa Gl. Estrup, 1861 (11 Juni) Kammerherre † 3 Sept. 1889 paa Gl. Estrup, bgr. 9 s. M. i Familiegravelsen sst.; g. 22 April 1851 i Kbh. (VF) m. *Christiane Ditlevine Caroline Munk* til Stamhuset Gl. Estrup (1889—1918) (F.: Kaptajn, Branddirektor Christian Ryberg Munk og Sophie Cathrine Reventlow), f. 15 Juli 1830 i Vejle, døbt 8



FORMENTLIG KAMMERJUNKER  
JØRGEN SKEEL  
TIL SOSTRUP OG SKÆRVAD M. M.  
1656—1695



OBERST, KAMMERIERRE  
CHRISTEN GREVE SCHEEL  
TIL GREVSKABET SCHEEL.  
1695--1731



OVERSTALDMESTER, GEHEJMEKONFERENSRAAD, BLAA RIDDER  
JØRGEN GREVE SCHEEL  
TIL GREVSKABET SCHEEL  
1718–1786



ENVOYÉ, KAMMERHERRE  
CHRISTEN GREVE SCHEEL  
TIL ULSTRUP  
1743—1771



ELEONORE AGNES GREVINDE SCHEEL

FØDT RABEN

1743—1808

GIFT MED ENVOYÉ, KAMMERHERRE CHRISTEN GREVE SCHEEL.



CHRISTIANE METTE GREVINDE SCHEEL  
FØDT BILLE BRAHE  
1771–1844  
GIFT MED KAMMERHERRE JØRGEN GREVE SCHEEL.





KAMMERHERRE  
JØRGEN GREVE SCHEEL  
TIL GREVSKABET SCHEEL  
1768—1825

Skeel.

- Sept. † 1 Marts 1918 paa Gl. Estrup. — 8 Børn: Syvende (17) Slægtled I., Nr. 298—305.
286. c. Comtesse *Christiane Mette*, f. 27 Sept. 1829 paa Gl. Estrup † 6 Juni 1910 paa Stenalt; g. 29 Sept. 1847 i Fausing K. m. Kammerherre, Hofjægermester Rudolph Bruun til Stenalt (F.: Kapelmusikus Peter Christian Bruun til Stenalt og Annette Christiane Lange), f. 18 Juli 1820 i Kbh. † 24 Marts 1906 paa Stenalt.
287. d. Comtesse *Anna*, f. 11 Dec. 1829 paa Gl. Estrup † 8 Febr. 1864 i Randers; g. 19 Juli 1854 paa Gl. Estrup m. Ritmester Harald Julius Jørgensen (R.\*), f. 15 Juni 1828 i Kbh. † 13 Juli 1879 paa Frederiksberg (g. 2<sup>o</sup> 1866 m. Enkegrevinde Marie Sophie Frederikke Ahlefeldt-Laurvigen, født Munk, 1823—95). (D.A.A. 1929, 193).
288. e. Comtesse *Jensmine*, f. 14 April 1831 paa Gl. Estrup † 29 April 1869 paa Ryomgaard; g. 4 Nov. 1856 paa Gl. Estrup m. *Christian Hellenus Mourier-Petersen* til Ryomgaard og Marienberg (R.\*) (F.: Generalkrigskommissær, cand. jur. Christian Petersen og Annette Marie Mourier), f. 25 Nov. 1828 paa Engelsholm † 30 Okt. 1903 i Skanderborg.
289. f. Comtesse *Juliane Marie*, f. 3 April 1832 paa Gl. Estrup † 9 Dec. 1923 i Kbh.; g. 29 Maj 1856 paa Gl. Estrup m. Ritmester Vilhelm von Sperling (F.: Kammerherre Detlev Magnus Adolph Ulrich von Sperling og Jacobine Saabye), f. 15 Aug. 1828 i Kbh. † 22 Jan. 1871 i Randers. (D.A.A. 1943, 155).

II.

**Kaptajn i Søetaten, Kammerherre H. J. Greve Scheels  
Børn med Anne Eliza Prom (se Nr. 280):**

290. a. Comtesse *Henriette Christiane Eliza*, f. 4 Nov. 1827 i Kbh. † 7 Maj 1837 paa Ryegaard, bgr. Rye Kgd.
291. b. Comtesse *Mary Caroline Axeline Siegfriede*, f. 31 Juli 1829 i Kbh. † 6 Juli 1895 sst., bgr. 16 Juli i Tølløse; g. 24 Aug. 1849 paa Ryegaard m. Hofjægermester *Christian Frederik Greve Schulm-Zeuthen* til Baroniet Zeuthen (F.: Amtmand, Kammerherre Sigismund Ludvig Lensgreve Schulm til Frederiksdal og Louise Elisabeth Brown), f. 18 April 1822 paa Frederiksdal, døbt 18 Okt. i Lyngby † 16 Jan. 1873 paa Tølløse, bgr. 24 s. M. sst. (D.A.A. 1929, 272).
292. c. Greve *Frederik (Frits) Christian Rosenkrantz* til Stamhuset Rosenkrantz (Volborg Hrd.) (1862), f. 17 Nov. 1833 i Kbh., 1862—1907 Formand for Rye-Sonnerup Sogneraad, 1865—1901 Medlem af Roskilde Amtsraad, 1865 (24 Marts) Hofjægermester, 1878 (8 April) Kammerherre, 1879—95 Medlem af Folketinget, 1880 (20 April) R.\*, 1887 (1 Sept.) D.M., 1894 (28 Juli) K.<sup>2</sup>, 1895 (24 Juli) kongevalgt Medlem af Lands-

Skeel.

- tinget, 1909 (5 Febr.) K.<sup>1</sup> † 3 Marts 1912 paa Rye-  
gaard, bgr. Rye Kgd.: g. 4 Nov. 1864 paa Frederiks-  
berg m. **F r e d e r i k k e** Vilhelmine Louise Zachariae  
(F.: Kaptajn Vilhelm Zachariae og Louise Frederikke  
Dannemand), f. 4 Dec. 1842 i Kbh. † 28 April 1919 i  
Klampenborg, bgr. Rye Kgd. — 8 Børn: Syvende (17)  
Slægtled II., Nr. 306—313.
293. d. Comtesse **C h a r l o t t e** **L u c i e**, f. 28 Febr. 1836 paa  
Ryegaard, overordentlig Stiftsdame i Vallø † 4 Febr.  
1899 i Kbh., bgr. Rye Kgd.
294. e. Greve **P r e b e n** **J ø r g e n**, f. 24 Nov. 1838 paa Rye-  
gaard, 1852 Kadet, 1859 (4 Maj) Seklt. i Søetaten, 1868  
(28 Maj) Premlt., 1872 (24 Juli) Afsked efter Ans. paa  
Gr. af Svagelighed, 1887 (20 April) Afskedspatent kas-  
seret † 11 Sept. 1900 i Kbh., bgr. Assistens Kgd.; g. 14  
Maj 1869 i Kbh. (B) m. Gudrun Sandholt (F.: islandsk  
Købmand Arne Sandholt og Meta Gudmundsdottir), f.  
23 Aug. 1839 i Island † 22 Jan. 1906 i Kbh. — 5 Børn:  
Syvende (17) Slægtled III., Nr. 314—318.
295. f. Greve **C h r i s t i a n** **B i l l e**, f. 4 Nov. 1840 paa Rye-  
gaard † 9 April 1894 paa Barritskov, bgr. Rye Kgd.;  
g. 4 Okt. 1884 i Vordingborg m. Anna **O l a v i a** **H ø y e r**  
**H e e g a a r d** (F.: Proprietær Poul Henrik Heegaard og  
Jutta Høyer), f. 13 Aug. 1852 paa Bartoftegaard ved  
Nakskov, døbt 30 Sept. i Vestenskov † 12 Juni 1924  
paa Kildebjerg ved Stouby.

III.

**Kammerherre Carl Greve Scheels Børn med Sophie  
von Buchwaldt (se Nr. 281):**

296. a. Comtesse **M a r i e** **S o p h i e** **F r e d e r i k k e**, f. 8  
April 1842 i Kbh., 1869 Hofdame hos Kronprinsesse  
Louise, Stiftsdame i Vallø † 27 Sept. 1933 paa Vallø.
297. b. Greve **C h r i s t i a n** **B i l l e** til Det Preben Braheske  
Fideikommis (1870), f. 3 Aug. 1848 i Kbh., 1883 Assistent i  
Marineministeriets Kommissariatsdepartement, 1890 Hof-  
jægermester † 16 Juni 1916 i Kbh.; g. 1 Dec. 1874 i  
Kbh. (C) m. **H e n r i e t t e** **C a t h r i n e** **v o n** **M u n t h e** **a f**  
**M o r g e n s t i e r n e** (F.: Major, Postmester Truels Georg von  
Munthe af Morgenstjerne og Jacobine Müller), f. 16  
Marts 1850 i Næstved, døbt 30 April (St.M.) † 5 Maj  
1891 i Kbh., bgr. Assistens Kgd. (D.A.A. 1915, 331). —  
4 Børn: Syvende (17) Slægtled IV., Nr. 319—322.

Syvende (syttende) Slægtled.

I.

**Kammerherre Jørgen Lensgreve Scheels Børn med  
Christiane Munk (se Nr. 285):**

298. a. Comtesse **A n e** **C h r i s t i a n e** **V i l h e l m i n e** **J u**

## Skeel.

- L i a n e*, f. 20 Jan. 1852 paa Gl. Estrup † 2 Juli 1892 i Horsens; g. 1<sup>o</sup> 11 Jan. 1871 paa Gl. Estrup m. Hofjægermester, Kammerjunker Alexander Georg Tully Oxholm til Taarnholm (F.: Kaptajn, Kammerherre Harald Peter Oxholm til Taarnholm og Ellen O'Kelly), f. 15 Sept. 1844 i Kbh. † 19 Maj 1908 i Lyngby, skilt 1876 (g. 2<sup>o</sup> 1881 m. Charlotte Hilmers, 1846—1922); 2<sup>o</sup> 1 Febr. 1879 m. Rasmus Joseph Vilhelm Hincke til Raadved Nygaard, f. 27 Nov. 1851 † ....
- b. *C h r i s t e n* Lensgreve *S c h e e l* til Stamhuset Gl. Estrup (1918, afløst 7 Juli 1921), f. 23 Marts 1853 paa Gl. Estrup, Hofjægermester † 14 Jan. 1926 paa Gl. Estrup; g. 1<sup>o</sup> 1874 i Hull m. Ingeborg Brøchner (F.: Grosserer Carl Christian Brøchner og Bertha Milberg), f. 1 Okt. 1854 i Hull † 24 Maj 1890 paa Corfu, bgr. 2 Aug. i Familiegravelsen paa Gl. Estrup; 2<sup>o</sup> 21 Nov. 1891 i Kbh. (Jac.) m. E m m a Otalie Dahlbom (F.: Juvelerer Carl Dahlbom og Otalie Basse), f. 28 April 1872 i Kbh. † 1 Jan. 1942 i Kbh. — 11 Børn: Ottende (18) Slægtled I., Nr. 323—333.
- c. *C o m t e s s e S o p h i e* *C h r i s t i a n e*, f. 23 Marts 1853 paa Gl. Estrup, overordentlig Stiftsdame i Vallø † 28 Juli 1929 i Kbh.
- d. *C o m t e s s e C h r i s t i a n e*, f. 28 Jan. 1855 paa Gl. Estrup † 13 Juli 1934 i Kbh.; g. 3 Jan. 1874 paa Gl. Estrup m. Kammerherre, Hofjægermester *O t t o* Jacob Brønnum Scavenius (R.\*, D.M.) (F.: Hofjægermester Jacob Brønnum Scavenius til Basnæs og Henriette Sophie Bertha Comtesse Moltke), f. 19 Maj 1849 paa Basnæs † 29 Okt. 1913 i Kbh. (D.A.A. 1907, 404).
- e. *G r e v e J ø r g e n*, f. 29 Marts 1857 paa Gl. Estrup † 18 Marts 1918 paa Frederiksberg; g. 1<sup>o</sup> 29 Maj 1880 i Kbh. (H) m. *D a g m a r* Thyra Valborg Jacobs (F.: Grosserer Ferdinand Jacobs og Poulina Jørgensen), f. 10 Sept. 1860 i Kbh. † 23 Juli 1922 sst., skilt; 2<sup>o</sup> 23 Juli 1915 m. *A n n a* Charlotte Friherreinde Brauner (F.: Major Nils Gustaf Robert Ulrik Fabian Friherre Brauner og Augusta Charlotte Hartman), f. 9 Juli 1861. [Stockholm.] — 3 Døtre: Ottende (18) Slægtled II., Nr. 334—336.
- f. *G r e v e H e n r i k* Carl Axel *S i e g f r i e d*, f. 27 Jan. 1862 paa Gl. Estrup, 1880 Student, 1889 cand. polit., 1898 Assistent i Finansministeriet, Sekretær i Marineministeriet, 1923 Afsked † 15 Juli 1932 i Kbh.
- g. *C o m t e s s e E l e o n o r e (E l é)* *C a r o l i n e*, f. 9 Jan. 1865 paa Gl. Estrup, overordentlig Stiftsdame i Vallø † 5 Aug. 1929 i Kbh.
- h. *C o m t e s s e B e n e d i c t e* *M a r g r e t h e*, f. 10 Febr. 1868 paa Gl. Estrup † 25 Maj 1929 i Kbh.; g. 5 Nov. 1890 i Kbh. (G) m. Kammerherre, Løjtnant i Livgarderen Aage Greve Brockenhuus-Schack til Biergbygaard

## Skeel.

(F.: Kammerherre Knud Bille Ludvig Anthon Greve Brockenhuus-Schack til Stamhuset Giesegaard og Helene Sophie Caroline Frederikke Lowzow), f. 23 April 1867 paa Giesegaard † 20 Juli 1933 i Holte, skilt (g. 2<sup>o</sup> 1917 m. A s t r i d Marie Johanne Zangenberg, f. 1881) (D.A.A. 1897, 102).

## II.

### Kammerherre, Hofjægermester F. C. R. Greve Scheels Børn med Frederikke Zachariae (se Nr. 292):

306. a. Greve *Henrik Jørgen* til Stamhuset Rosenkrantz (Volborg Hrd.) (1912), f. 17 Jan. 1866 paa Ryegaard, hjemmedøbt 9 Febr., fremst. Rye K. 23 Maj s. A., Korporal ved Gardehusarreg. 1891, 1892—1912 Forpagter af Trudsholm, 1908 (5 Nov.) R.<sup>\*</sup>, 1915 (26 Sept.) Hofjægermester † 14 Okt. 1917 i Roskilde, bgr. Rye Kgd. 17 s. M.; g. 24 Maj 1895 paa Dragsholm m. *Sophie Louise de Falsen* Baronesse Zytphen-Adeler (F.: Kammerherre Frederik Herman Christian de Falsen Baron Zytphen-Adeler til Baroniet Adalersborg og Malvina Cecilia Georgette de Falsen), f. 5 Okt. 1872 paa Dønnerup, døbt 30 Dec. Dragsholm, 1908—21 Formand for Rye-Sonnerup Sygeplejeforening, 1925 Diplôme de Professeur des dentelles i Neuchâtel, 1928 Priorinde for Roskilde adelige Jomfrukloster † 5 Jan. 1942 i Roskilde, bgr. 10 s. M. paa Rye Kgd. — 4 Børn: Ottende (18) Slægtled III., Nr. 337—340.
307. b. Greve *Frederik (Fritz) Vilhelm*, f. 13 Juli 1867 paa Ryegaard, 1891 Seklt. i Livgarden, 1892 ansat ved Toldvæsenet i Esbjerg, 1895 kst. Toldmedhjælper i Storehedinge, 1898 Løjtnant i Forstærkningen, s. A. Toldassistent i Kbh. † 28 Jan. 1931 i Hellerup; g. m. *Sophie Mathilde Jepsen* (F.: Købmand Johan Adolf Jepsen og Britta Kirstina Andreasen), f. 24 Dec. 1867 i Kbh. [Hellerup.] — 4 Børn: Ottende (18) Slægtled IV., Nr. 341—344.
308. c. Greve *Oluf*, f. 13 Sept. 1871 paa Ryegaard, 1892 (3 Okt.) Seklt. ved 1. Art. Afd., 1898 (28 Febr.) Premlt., 1909 (1 Okt.) Adjutant ved 5. Art.-Afd., 1913 (15 Maj) Kaptajn og Batterichef, 1914—20 i Garnison i Holbæk, 1920 til Raadighed for 1. Feltartillerireg., 1921 (6 Juli) R.<sup>\*</sup>, 1923 af Reserven og Batterichef ved 9. Art. Afd., 1931 (1 Okt.) Afsked. [K.]
309. d. Comtesse *Inge*, f. 18 Sept. 1873 paa Ryegaard, Stiftsdame i Vallø. [Klampenborg.]
310. e. Comtesse *Ellen*, f. 2 Juli 1875 paa Ryegaard, Stiftsdame i Vallø. [Klampenborg.]
311. f. Greve *Einar*, f. 3 Dec. 1877 paa Ryegaard † 29 Marts 1878 sst., bgr. Rye Kgd.
312. g. Comtesse *Anne Eliza*, f. 28 April 1879 paa Ryegaard, overordentlig Stiftsdame i Vallø † 23 Aug. 1940 i Klampenborg, bgr. Rye Kgd.

## Skeel.

- h. Comtesse *Louise*, f. 14 Maj 1881 paa Ryegaard; g. 23 April 1909 m. Albert Greve Scheel, Nr. 321.

### III.

#### **Premierløjtnant Preben Greve Scheels Børn med Gudrun Sandholt (se Nr. 294):**

- a. Greve *Erik*, f. 3 Jan. 1873 i Kbh. (Tvilling), 1892 Student, 1900 cand. jur. Sagførerfuldmægtig i København, 1904 Assistent i Landsover- samt Hof- og Stadsretten, 1919 Fuldmægtig i Københavns Byret (Underfoged) † 28 Maj 1938 paa Montebello.
- b. Greve *Axel*, f. 3 Jan. 1873 i Kbh. (Tvilling) † 13 Juli s. A. sst.
- c. Greve *Torben*, f. 5 Febr. 1875 i Kbh., 1893 Student, cand. phil. 1894, ansat hos Auktionsdirektøren under Hof- og Stadsretten, Maler † 6 Marts 1939 i Kbh.
- d. Greve *Ove*, f. 17 Sept. 1876 paa Trudsholm (Tvilling), 1894 Student, 1901 cand. jur., 1903 Sagførerfuldmægtig i Helsingør, 1908—14 Assistent i Landsover- samt Hof- og Stadsretten, 1919 ansat i Dansk Assurance-Co., 1921 i Den københavnske Sø-Assuranceforening, 1924 Direktionsekretær sst., 1927 Afsked, 1928 Undersøger ved Københavns Kommunes Hjælpekasse, 1933 ved Socialkontorerne i Kbh., 1935 (1 Juli) ved Københavns Magistrats Folkeforsikringskontor. [K.]
- e. Greve *Ivar*, f. 17 Sept. 1876 paa Trudsholm (Tvilling) † 21 Febr. 1877 sst.

### IV.

#### **Hofjægermester Christian Greve Scheels Børn med Henriette von Munthe af Morgenstjerne (se Nr. 297):**

- a. Comtesse *Else Sophie Marie*, f. 7 Jan. 1876 paa Staunbjerggaard; g. 30 Sept. 1901 i Kbh. (B) m. Kaptajn i Marinen, Direktør for Dansk Kabelfabrik Hermann Ewald (R.\*, DM.) (F.: Kaptajn, Kammerjunker Wolfgang Ewald og Thora Bach), f. 3 Maj 1876 i Kbh. † 5 April 1922 i Hellerup, bgr. Kbh. Assist. Kgd. [K.]
- b. Comtesse *Karen Henriette Caroline*, f. 26 April 1879 i Kbh. † 2 Okt. 1942 sst.; g. 11 Okt. 1904 i Kbh. (B) m. Kommandørkaptajn, Direktør i Ø.K., Patron for Roskilde adelige Jomfrukloster Niels Baron luel-Brockdorff (R.\*, D.M.) (F.: Kammerherre Carl Frederik Sophus Vilhelm Baron luel-Brockdorff til Baroniet Scheelenborg m. m. og Julie Sophie Thora Anna Caroline Baronesse Reedtz-Thott), f. 19 Juli 1878 paa Hollufgaard.
- c. Greve *Albert Carl Bille* til Det Preben Braheske og Det Bille-Scheelske Fideikommis, f. 15 Marts 1881 i Kbh., 1909—15 Ejer af CharlottEGAARD, 1915 af Bjerggaard † 4 Jan. 1937 i Rungsted; g. 1<sup>o</sup> 23 April 1909 m. Louise Comtesse Scheel, Nr. 313, skilt; 2<sup>o</sup> 6

Skeel.

- Nov. 1936 i Rungsted m. Olga Henriette Kirstine Nielsen (F.: Parcellist Anders Martin Georg Nielsen og Martine Petersen), f. 24 Febr. 1906 i Højelt, Blistrup Sg. [K.] — 2 Børn: Ottende (18) Slægtled V., Nr. 345—346.
322. d. Greve Otto Christian, f. 12 Aug. 1883 i Hellebæk, 1902 Student, 1909 cand. jur., s. A. fg. Assistent i Finansministeriet, 1913 fast ansat i Finansministeriet: 2. Dept., 1918 Afsked † 14 Aug. 1919 i Kbh.

Ottende (attende) Slægtled.

1.

**Hofjægermester Christen Lensgreve Scheels Børn**  
(se Nr. 299)

*af 1. Ægteskab med Ingeborg Brøchner:*

323. a. *Jørgen Carl Lensgreve Scheel* til Gl. Ryomgaard (1912—41) og Hjelm (1926), f. 18 Aug. 1874 i Aarhus; g. 1<sup>o</sup> 10 Sept. 1912 paa Bregentved m. *Erikke Ellen Estrup* (F.: Kammerherre Adam Peder Estrup til Field og Ellen Skeel, Nr. 234), f. 15 Juni 1891 paa Faarupgaard, døbt Jelling K., Formand for Danmarks katolske Kvindeforbund, skilt. [K.]; 2<sup>o</sup> m. *Gerda Elisabeth Lund* (F.: Købmand Carl Christian Lund og Gerda Agerschou), f. 22 Marts 1902 i Aalborg. [Hasseriis, Aalborg.] — 8 Børn: Niende (19) Slægtled I., Nr. 347—354.
324. b. Greve *Kristen (Kresten) Sigfred*, f. 23 Aug. 1875 paa Mariendal, døbt Beder K., 1898—1906 Automobilforhandler i New York, siden 1916 Fabrikant i Kbh. 1920—23 Direktør for A/S Nordisk Regnemaskinefabrik g. 20 Marts 1914 i Kbh. (Jac.) m. *Lili Margrethe Marlow* (F.: Direktør i De danske Maltfabrikker Jacob Anthon Marlow og Marie Thorsen), f. 9 Febr. 1889 i Kbh. [K.] — 1 Datter: Niende (19) Slægtled II., Nr. 355.
325. c. Greve *Carl Boswell Christopher* til Stenalt f. 7 Okt. 1876 paa Mariendal, 1900 Seklt. ved 30 Batl. Konsulatssekretær i Antwerpen, 1919 (1 Sept.) kst. og 1920 (1 Marts) udsendt Vicekonsul i Antwerpen, 1922 (1 Sept.) R.<sup>s</sup> † 30 April 1937 i Antwerpen; g. 12 Juli 1920 paa Frederiksberg (b.v.) m. *Ellen Begtrup-Hansen* (F. Overlæge Theodor Andreas Begtrup-Hansen og Julie Gjerstrup), f. 13 Marts 1907, skilt (g. 2<sup>o</sup> 1929 m. Læge Aage Gunnar Lauritzen, f. 1880).
326. d. Greve *Ulrik Hans Cecil* til Rugaard (1906—09) og Raadved-Kærsgaard (1913—19), f. 8 Okt. 1877 paa Mariendal † 24 April 1925 i Ystad, bgr. Auning Kgd. Ejer af Christianshøj ved Rønde, Troldbjerg ved Næstved og Ringholm ved Nykøbing S.; g. 1<sup>o</sup> 7 April 1900 i Kbh. m. *Andrea Maria (Mussé) Asta Bruun*, f. 1 Juli 1868 i Kbh., skilt 1914 (g. 1<sup>o</sup> m. Bygningsinspektør

## Skeel.

- i K.T.A.S. Major Hans Adolph (Ado) Reinhardt Sophus Lindholm, 1856—1934, skilt). [K.]; 2<sup>o</sup> i Dec. 1916 m. *Elsa Carolina Lagerlöf*, f. 12 Juni 1887. [K.]
- e. Comtesse *Ingeborg Christence*, f. 18 Jan. 1879 paa Mariendal † 11 Febr. 1926 i Aarhus; g. 1<sup>o</sup> 18 Nov. 1901 paa Gl. Estrup m. Ritmester, Eskadronchef, Kammerjunker Christian Crone (R.\*) (F.: Ritmester Conrad Vilhelm Crone og Anna Larsen), f. 18 Sept. 1854 i Odense † 28 Jan. 1926 i Kbh., skilt (g. 1<sup>o</sup> m. Anna Elise Marie Jørgensen, 1864—99); 2<sup>o</sup> 2 Juli 1907 m. Dommer i Gørding og Malt Herreder Peter Engelbert Kellinghausen Wegener, Besidder af Det Wegenerske Familielegat (F.: Overretssagfører Hans Christian Wegener og Olga Marie Mathilde Gyldenfeldt), f. 17 April 1877 i Kbh. (g. 2<sup>o</sup> 1929 m. Edith Lily Thora Marie Helene Laura Fischer). [Holsted.]
- f. Comtesse *Bertha Christiane*, f. 3 Dec. 1880 i Hobro; g. 22 Aug. 1905 i Kbh. (G.) m. Grosserer i Kbh. Walter Lonsdale, f. 16 April 1881 i Stockton-on-Tees † faldet ved Somme 26 Sept. 1916, bgr. Abbeville. [K.]
- g. Comtesse *Amory Ide Agnes*, f. 24 Febr. 1887 i Kbh. [K.]; g. 29 April 1918 i Bergen m. Læge, udsendt Konsul Folmer Hansen (R.\*, D.M.) (F.: Grosserer, Etatsraad James Gustav Hansen og Louise Augusta Bull), f. 11 Juni 1872 i Kbh., skilt. [Stockholm.]
- af andet Ægteskab med Emma Dahlbom:*
- h. Comtesse *Ingeborg Sophie Elisabeth*, f. 15 Jan. 1893 paa Holtegaard; g. 14 Aug. 1920 paa Gl. Estrup m. *Valdemar Oluf Uttental* til Løvenholm Gods, Gl. Estrup Skovgods og Eldrup m. m. (R.\*, D.M.), f. 5 Okt. 1872. [K.]
- i. *Otto Christen Christian*, f. 1 Okt. 1895 i Kbh. (Jac.); g. 1<sup>o</sup> 11 April 1922 paa Frederiksberg (Mariendal K.) m. Ingeborg Graschitz (Adoptivdatter af Fabrikant Olaf Charles Graschitz og Kirstine Petersen), f. 2 Marts 1905 i Kbh. (H.K.), skilt 1928 (g. 2<sup>o</sup> Forretningsfører Johannes Nielsen); 2<sup>o</sup> 1927 m. Mable Green, f. 25 Jan. 1895 i York, England. [Los Angeles.] — 2 Døtre: Niende (19) Slægtled III., Nr. 356—357.
- k. Comtesse *Alice*, f. 22 Marts 1900 i Kbh., indskrevet i Odense adelige Jomfrukloster † 20 Sept. 1936.
- l. Comtesse *Lillian Fritze Wanda*, f. 10 Jan. 1907 i Kbh., 1936 (1 Febr.) Kontorist i Undervisningsministeriet, 1941 (1 April) Kontorassistent ved Danmarks Tandlægehøjskole. [Ordrup.]

## II.

### **Greve Jørgen Schøels Døtre** (se Nr. 302):

#### *af første Ægteskab med Dagmar Jacobs:*

- a. Comtesse *Astrid Christiane Pauline*, f. 27 Aug. 1881 paa Sandholm; g. 1<sup>o</sup> 22 Dec. 1912 m. Hand-



Skeel.

- skefabrikant **Otto Marius Bjørkegreen**, f. 4 Nov. 1871  
 † 17 Aug. 1926 i Kbh., skilt 1916, 2<sup>o</sup> 23 Sept. 1934  
 Kbh. (b.v.) m. Grosserer **Jens Christian Lehmann** (F.: Bankdirektør, Kreditforeningsdirektør **Theodor Emanuel Lehmann** og **Laura Hildebrand**), f. 26 Jun  
 1885 i Hobro.
335. b. Comtesse **Else Dagmar Jytte Brok**, f. 11 Dec  
 1882 paa Sandholm; g. 1<sup>o</sup> 7 Sept. 1907 i Nordrup K. m.  
 Grosserer i Kbh. **Carl Bayer** (F.: Driftsbestyrer, Etats-  
 raad **Carl Bayer** og **Marie Thorbjørnsen**), f. 16 Jun  
 1860 i Skærbæk † 9 Febr. 1924 i Kbh.; g. 2<sup>o</sup> 12 Jan  
 1928 i Hillerød (b.v.) m. Overinspektør **Knud Car  
 Christian Hinrichsen** (F.: Entreprenør **Fritz Carl Chri-  
 stian Hinrichsen** og **Ida Møgelberg**), f. 16 Jan. 1879  
 Kbh. [Charlottenlund.]
336. c. Comtesse **Eleonore Benedicte Jørrika Lilli**  
 f. 10 Juli 1886 paa Sandholm; g. 7 Okt. 1911 i Frederiks-  
 berg K. m. Direktør for A/S Frederiksholms Tegl- og  
 Kalkværker, cand. polyt. **Holger Valdemar Boserup** (F.  
 Købmand **Holger Valdemar Boserup** og **Maja Münster**)  
 f. 9 Juni 1876 i Køge (g. 1<sup>o</sup> 1903 m. **Martha Andersen**  
 f. 1876, skilt). [K.]

III.

**Hofjægermester H. J. Greve Scheels Børn med Sophie  
 Louise de Falsen Baronesse Zytphen-Adeler** (se Nr. 306)

337. a. Greve **Frederik Christian Rosenkrantz**:  
 til Ryegaard og Trudsholm (Volborg Hrd.) (1917 Stam-  
 huset Rosenkrantz, afløst 31 Marts 1921), f. 17 Dec. 1891  
 paa Trudsholm, hjemmedøbt 3 Febr. 1898, fremst. Son-  
 nerup K. 19 Juni, 1917 Rekrut ved 4. Art.-Afd., 1919  
 Kornet, 1926 Seklt., 1921—23 Studierejser i Canada og  
 U.S.A., 1929 Medlem af Rye-Sonnerup Sogneraad, 1931  
 (1 Jan.) Hofjægermester, s. A. Medbestyrer af Det Zyt-  
 phen-Adelerske Familielegat, 1935 Medlem af Roskilde  
 Amdsraad, s. A. Formand for den frivillige Luftmelde  
 tjeneste, Luftmeldeofficer hos Kommandanten i Kbh.; g.  
 18 Nov. 1926 i Skovshoved K. m. **Polly Adelhaid Vil-  
 helmine Adane Baronesse Lerche** (F.: Ritmester, Hof-  
 jægermester **Gustav Baron Lerche** til Birkendegaard  
 og **Julie Benedicte Christiane Baronesse Wedell-We-  
 dellsborg**), f. 24 Juli 1897 paa Birkendegaard, døbt Vis-  
 kinde K., 1916 Student, 1937 Formand for Rye-Sonnerup  
 Sygeplejeforening. [Ryegaard v. K. Saaby.] — 3 Børn  
 Niende (19) Slægtled IV., Nr. 358—360.
338. b. Comtesse **Kirsten Birgitte**, f. 1 Sept. 1899 paa  
 Trudsholm, døbt Sonnerup K. 8 Okt. 1899; g. 4 Nov  
 1927 i Kbh. (B) m. Vicedirektør **Hans Christian Ander-  
 sen** (F.: Branddirektør **Hans Christian Andersen** og **Elna  
 Fahrner**), f. 17 April 1903 i Roskilde. [Roskilde.]
339. c. Greve **Mogens Ivar Otto**, f. 28 Jan. 1903 paa  
 Trudsholm, hjemmedøbt 3 Marts s. A., fremst. i Sonne-



PREMIERLØJTNANT  
CHRISTEN LENSGREVE SCHEEL  
TIL STAMHUSET GL. ESTRUP  
1792–1844



KAMMERHERRE  
JØRGEN LENSGREVE SCHEEL  
TIL STAMHUSET GL. ESTRUP  
1827—1889



**CHRISTIANE DITLEVINE CAROLINE LENS GREVINDE SCHEEL**  
**FØDT MUNK**  
**1830–1918**  
**GIFT MED KAMMERHERRE JØRGEN LENS GREVE SCHEEL**



INGEBORG LENSGRØVINDE SCHEEL

FØDT BRØCHNER

1854—1890

GIFT MED HOFJÆGERMESTER CHRISTEN LENSGREVE SCHEEL.



HOFJÆGERMESTER  
CHRISTEN LENSGREVE SCHEEL  
TIL STAMHUSET GI. ÆSTRUP  
1853—1926



EMMA OTALIE LENSGREVINDE SCHEFFEL

FØDT DAHLBOM

1872—1942

GIFT MED HOFJÆGERMESTER CHRISTEN LENSGREVE SCHEFFEL





ERIKKA ELLEN GREVINDE SCHEEL  
FØDT ESTRUP





JØRGEN CARL LENSGREVE SCHEEL  
TIL HJELM



GERDA ELISABETH LENSGREVINDE SCHEEL  
FØDT LUND  
GIFT MED JØRGEN CARL LENSGREVE SCHEEL



KAPTJN, KAMMERHERRE  
HENRIK JØRGEN GREVE SCHEEL  
TIL STAMHUSET ROSENKRANTZ  
1796–1862



ANNE ELIZA MORBACH GREVINDE SCHEEL

FØDT PROM

1800—1878

IFT MED KAPTJEN, KAMMERHERRE HENRIK JØRGEN GREVE SCHEEL



FREDERIKKE WILHELMINE LOUISE GREVINDE SCHIEEL  
FODT ZACHARIAE  
1842–1919  
GIFT MED KAMMERHERRE F. C. R. GREVE SCHIEEL.

*F. W. L. Schieel.*

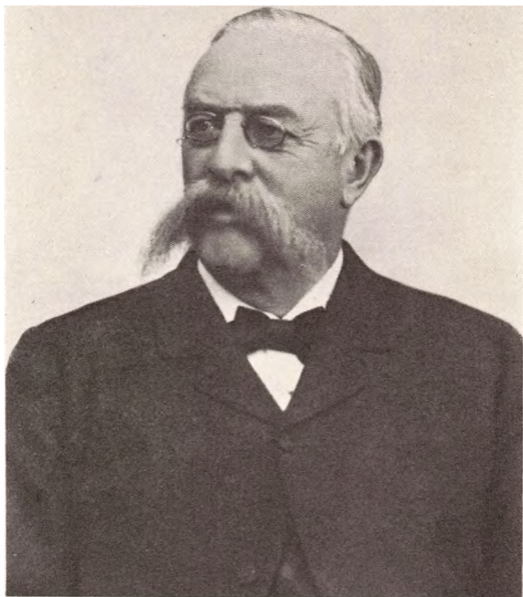

KAMMERHERRE  
F. C. R. GREVE SCHEEL  
TIL STAMHUSET ROSENKRANTZ  
1833–1912

*F. C. R. Greve Scheel.*



SOPHIE LOUISE GREVINDE SCHEEL  
FØDT DE FALSEN BARONESSE ZYTPHEN-ADLER  
1872—1942

PRIORINDE FOR ROSKILDE ADELIGE JOMFRUKLOSTER 1928—1942  
GIFT MED HOFJÆGERMESTER HENRIK JØRGEN GREVE SCHEEL





HOFJÆGERMESTER  
HENRIK JØRGEN GREVE SCHEEL  
TIL STAMHUSET ROSENKRANTZ  
1866—1917

*H. J. Scheel.*





HOFJÆGERMESTER  
FREDRIK CHRISTIAN ROSENKRANTZ GREVE SCHEEL  
TIL RYEGAARD OG TRUDSHOLM

af E. Siboni 1942

R

*F. C. Rosenkrantz Greve Scheel*



**POLLY ADELHAÏD VILHELMINE ADANE GREVINDE SCHEEL**  
**FØDT BARONESSE LERCHE**  
**GIFT MED HOFJÆGERMESTER**  
**FREDERIK CHRISTIAN ROSENKRANTZ GREVE SCHEEL**

af E. Siboni 1942

Ry

*Polly Scheel*





HOFJÆGERMESTER  
CHRISTIAN BILLE GREVE SCHEEL  
TIL DET PREBEN BRAHE'SKE FIDEIKOMMIS  
1848—1916



**IVAR FREDERIK CHRISTIAN BILLE GREVE SCHEEL  
TIL DET PREBEN BRAHE'SKE FIDEIKOMMIS M. M.**

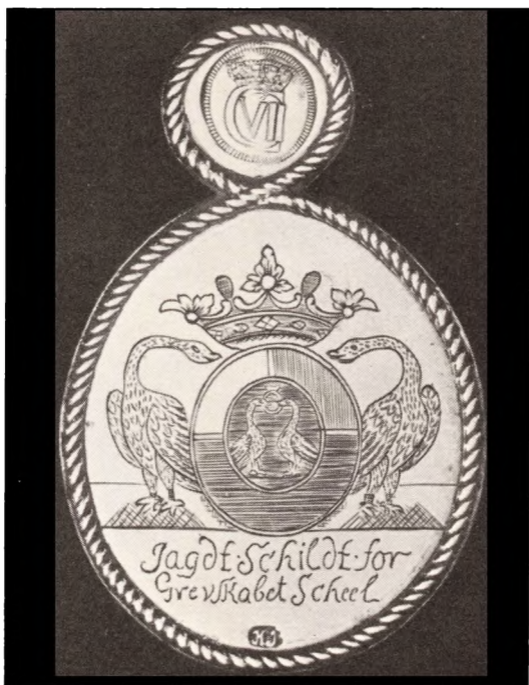

JAGTSKIIT FOR GREVSKABET SCHEEL.

Skeel.

rup K., Realeksamen 1921, teknisk Skov- og Savværks-eksamen fra Härnösand, Sverige, 1922—26 uddannet paa Savværker i Sverige, Finland og Canada og paa Jyderup Stavfabrik, 1933 Prokurist i A/S Dansk Skovindustri, Næstved, Tømmerhandler; g. 9 Marts 1928 i Kbh. (G) m. Niña (N i n j a) Roſenſtand (F.: Ritmester Christian Theodor Rosenstand og Ingrid Schack), f. 9 Jan. 1906 i Aarhus. [Roskilde.] — 2 Børn: Niende (19) Slægtled V., Nr. 361—362.

340. d. Comtesse Elise (*Litten*) Margrethe Caroline, f. 8 Juni 1908 paa Trudsholm, døbt Sonnerup K. 22 Juli; g. 27 Okt. 1932 i Sonnerup K. m. Direktør, cand. jur. Axel Baron Lerche (F.: Kammerherre, Hofjægermester Christian Cornelius Lubbi Lensgreve Lerche og Anna Hedvig Catharine Beate de Falsen Baronesse Zytphen-Adeler), f. 21 Nov. 1903 paa Lerchenborg. [Ordrup.]

IV.

**Toldassistent Fritz Greve Schools Børn med Mathilde Jepsen (se Nr. 307):**

341. a. Greve Ove Vilhelm, f. 21 Sept. 1894 i Skads, 1913 Student, 1915 cand. phil., 1918—19 kst. tekn. Assistent i Patentkommissionen, 1919—22 Salgsingeniør i The Associated British Machine Tool Makers' Kbh.afd. 1922—26 tekn. Korrespondent hos Thomas B. Thrige, Odense, 1926—37 Direktør for sammes London Afd., 1938 (April) adm. Direktør for The Danish Baker Ltd. og The Rye Loaf Company, London, 1926—37 Medlem af Bestyrelsen for T. B. T. Electric Comp. Ltd., London, 1929—34 Formand i Best. for Malga (London) Ltd., 1927 Medlem af Best. for Foreningen Danmark, The Danish Club og fra 1935 for Anglo Danish Society, 1927 Repræsentant i London for Dansk Samvirke; g. 28 Dec. 1922 i Kbh. (Gustafs K.) m. Anna Margareta (*Mimi*) Petri (F.: Israelsmissionær Efraim Phileman Petri (f. Efraim Esner Schereschewsky) og Britta Kirstina Gundell), f. 24 Jan. 1898 i Jönköping. [London.] — 1 Søn: Niende (19) Slægtled VI., Nr. 363.
342. b. Comtesse Ellen, f. 16 Juni 1896 i Kbh.; g. 29 Sept. 1926 i Hellerup K. m. Forvalter hos F. L. Schmidt & Co. Kai Herbert Christian Vilhelm Tranberg-Hansen (F.: Brandinspektør Jeppe Peter Christian Hansen og Laura Malvina Tranberg), f. 29 Sept. 1895 i Frederiksted, St. Croix. [Hellerup.]
343. c. Comtesse Edith, f. 25 Marts 1898 i Kbh., 1915 Realeksamen, 1915—16 ansat i »Vore Damer«s Redaktion, 1916 (15 Maj) Kontorist i Dansk Folkeforsikringsanstalt, 1919 (1 Okt.) Assistent II, 1925 (1 Jan.) Assistent I, 1937 (1 Jan.) Overassistent. [Hellerup.]
344. d. Comtesse Aase, f. 30 Okt. 1902 i Kbh.; g. 5 Marts 1927 i Kbh. (B) m. Kaptajn i den kongelige engelske

## Skeel.

Flaade **A n t h o n y** Beves Lockhart (F.: Direktør Philip Lockhart og Ada Beves), f. 25 Okt. 1890 † 14 Dec. 1939 i Pond House, Old Duston, Northampton. [Kinross, Kinrossshire, Skotland.]

## V.

### **Albert Greve Scheels Børn** (se Nr. 321)

*af første Ægteskab m. Louise Comtesse Scheel:*

345. a. Comtesse **E b b a** Henriette, f. 2 Febr. 1910 paa CharlottEGAARD, Baldersbrønde; g. 30 Jan. 1934 i Skovshoved m. praktiserende Læge **M a g n e** Immanuel Rasmussen Askholm (F.: Lærer Rasmus Rasmussen Askholm og Mariane Mortensen), f. 13 Dec. 1907 paa Lyø. [Ringe.]
346. b. Greve **I v a r** Frederik Christian Bille til Det Preben Braheske og Det Bille-Scheelske Fideikommis, f. 19 Jan. 1913 paa CharlottEGAARD, Bygningssnedker; g. 14 April 1938 i Kbh. (Fr.holm) m. **E l s e** Gibhardt Jensen (F: Slagter Hans Christian Valdemar Jensen og Jenny Juliane Franciska Johanson), f. 11 Jan. 1919 i Nakskov. [K.] — 1 Søn: Niende (19) Slægtled VII., Nr. 364.

## Niende (nittende) Slægtled.

### I.

### **Jørgen Lensgreve Scheels Børn** (se Nr. 323)

*af første Ægteskab med Erikka Estrup:*

347. a. Comtesse **E l l e n** Elé, f. 2 Nov. 1913 paa Gl. Ryomgaard, hjemmedøbt, fremst. i Marie Magdalene K., 1938 Kontorist i Ministeriet for Landbrug og Fiskeri, 1941 i Krigsministeriet, 1942 fast ansat. (Vallø.) [K.]
348. b. **K r e s t e n** Frederik Adam Greve Scheel til Stenalt (1937—40) og Rugaard (1940), f. 4 Febr. 1915 paa Gl. Ryomgaard, døbt Marie Magdalene K., 1930—33 uddannet ved Landvæsen paa Benzon og Iisgaard, 1937 (Okt.) Seklt. ved Livgarden, 1939 (Okt.) Løjtnant af Reserven, 1939 uddannet i Forstvæsen paa Skørtinge; g. 12 Dec. 1939 i Borreby Kapel m. Anne Marie Castenschiold (F.: Hofjægermester Adolf Frederik Holten Castenschiold til Borreby og II. Hustru Marie Louise Castenschiold), f. 4 Juni 1921 paa Overgaard. [Rugaard.] — 1 Datter: Tiende (20) Slægtled I., Nr. 365.
349. c. Greve **J ø r g e n** Jacob, f. 9 Febr. 1916 paa Gl. Ryomgaard, døbt Marie Magdalene K., 1935 Student, 1939 (1 Juni) Seklt. af Fodfolket, s. A. forsat til Livgarden, s. A. (1 Oktober) Premierlt.; g. 15 Juli 1939 i Hellerup (Mess.) m. **A n n e - S o p h i e** Emerentze Baronesse Gyldenkrone (F.: Holger Emerentz Lensbaron Gyldenkrone og II. Hustru Rigmor Marie Jürs), f. 14



## Skeel.

- Dec. 1919 i Kbh. (C). [Jægersborg.] — 1 Datter: Tiende (20) Slægtled II., Nr. 366.
350. d. Comtesse *Ingeborg Regitze*, f. 22 Maj 1917 paa Gl. Ryomgaard, døbt Marie Magdalene K., Konventualinde i Odense adelige Jomfrukloster. (Vallø.) [K.]
351. e. Greve *Carl Gustav*, f. 13 Aug. 1919 i Aarhus, døbt Marie Magdalene K., 1939 Kornet ved 7. Batl., Landmand. [Gyldenholm.]
352. f. Greve *Ulrik*, f. 20 Marts 1922 paa Gl. Ryomgaard, 1942 Student, Rekrut ved 10. Batl.
- af andet Ægteskab m. Gerda Lund:*
353. g. Greve *George*, f. 27 Juni 1927 i Pau, Frankrig.
354. h. Greve *Henrik*, f. 29 Juli 1935 paa Gl. Ryomgaard.

## II.

### **Direktør Kresten Greve Scheels Datter med Lili Marlow** (se Nr. 324):

355. a. Comtesse *Birte Marie*, f. 12 Aug. 1916 paa Frederiksberg; g. 1<sup>o</sup> 25 Febr. 1938 m. Prokurist Folmer Falk-Larsen (F.: Grosserer Axel Falk-Larsen og Alda Erikssen), f. 2 Maj 1910 i Kbh., skilt; 2<sup>o</sup> 14 Sept. 1939 i Gentoftø (b.v.) m. Direktør Georg Bruun (F.: Tandlæge, cand. pharm. Johannes Severin Bruun og Julie Sophie Jespersen), f. 11 Okt. 1896 i Vejle. [K.]

## III.

### **Otto Greve Scheels Døtre** (se Nr. 331)

#### *af første Ægteskab m. Ingeborg Graschitz:*

356. a. Comtesse *Sonja Kirstine*, f. 10 Okt. 1922 i Gentoftø, døbt 11 Jan. 1923 i Gentoftø K.

#### *af andet Ægteskab med Mable Green:*

357. b. Comtesse *Carol*, f. 30 Juli 1935 i Los Angeles.

## IV.

### **Hofjægermester F. C. R. Greve Scheels Børn med Polly Baronesse Lerche** (se Nr. 337):

358. a. Comtesse *Bente Adane Sophie Louise* til Bramsnæs (1941), f. 26 Marts 1928 i Kbh., døbt 20 Maj i Rye K.
359. b. Comtesse *Ellen Marie Polly* til Jægerslund (1942), f. 27 Jan. 1931 i Kbh., døbt 5 April 1931 i Rye K.
360. c. Greve *Niels Henrik Rosenkrantz*, f. 6 Aug. 1933 paa Ryegaard, døbt 8 Okt. i Rye K.

## V.

### **Tømmerhandler Mogens Greve Scheels Børn med Niina Rosenstand** (se Nr. 339):

361. a. Comtesse *Tove Berete*, f. 27 Marts 1929 i Kbh., døbt 5 Maj i Hellerup K.



Skeel.

362. b. Greve *Carsten Christian Mogens*, f. 25 April 1938 i Kbh., hjemmedøbt 5 Juni i Næstved, fremst. i Kirken paa Roskilde adelige Jomfrukloster.

VI.

**Direktør Ove Greve Scheels Søn med Mimi Petri**  
(se Nr. 341):

363. a. Greve *Preben Ove Christian*, f. 14 Marts 1926 i Odense. [Hellerup.]

VI.

**Bygningssnedker Ivar Greve Scheels Søn med Else Jensen** (se Nr. 346):

364. a. Greve *Torben Bille*, f. 3 Sept. 1939 i Kbh.

## Tiende (tyvende) Slægtled.

I.

**Løjtnant Kresten Greve Scheels Datter med Anne Marie Castenschiold** (se Nr. 348):

365. a. *Marie Louise Comtesse Scheel*, f. 26 Marts 1941 i Odense.

II.

**Premierløjtnant Jørgen Greve Scheels Datter med Anne-Sophie Baronesse Gyldenkrone** (se Nr. 349):

366. a. *Comtesse Suzanne*, f. 11 Juni 1940 paa Frederiksberg. (Vallø.)



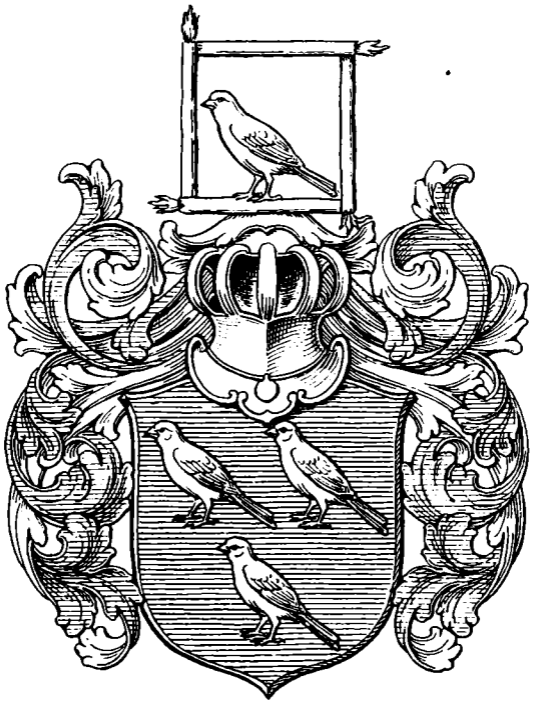

von SPERLING

## von Sperling.

Slægten Sperling, der i Skjoldet fører 3 siddende Sølv Spurve (2, 1) i Blaaf og paa Hjelmen en Sølv Spurv, siddende indenfor fire i Kvadrat lagte brændende Fakler, er af ældgammel, i Meklenborg hjemmehørende Adel. Dens ældste Stam-sæde er Godset Rubow i Amtet Bützow, som nævnes tidligst i 1326, og Schlagstorf i Amtet Meklenborg i 1337. I 1342 forekommer Volrad og Conrad Sperling til Rubow (Volradus Sperlyngh et Conradus Sperlyngh de Rubow). Sognet Retgendorf ved Schweriner Søen omfatter Landsbyerne Flessenow, Schlagstorf, Tessin og Buchholz samt Rubow (til Tider hørende til Hohen-Viecheln og Rubow Sognekirker). Slægten ejede gennem Aarhundreder et stort Godskomplex, deriblandt de førnævnte Besiddelser. Otto Sperling blev 1508 forlenet med Buchholz, Amtsgerichtsbezirk Brüel, og i 1570 erhvervede Slægten ydermere Godserne Keez og Turow. I 1753 fik Oberst Sperling hertugelig meklenborgsk Bevilling paa at optage et Laan paa sine Godser Rubow, Ventschow, Flessenow, Dämelow, Retgendorf, Turow, Schlagstorf og Buchholz, men allerede i 1785 er alle disse paa een Mands Haand samlede Ejendomme gaaet over i andres Besiddelse. Af Linjen paa Rubow blev Caspar Otto Sperling, Generalmajor og Guvernør i Halland, i 1653 optaget i den svenske Friherrestand, og hans Søn Göran Sperling, Feltmarskal, Generalguvernør over Ingermannland, Karelen og Kexholm, 1687 op-højet i Grevestanden. Deres Efterslægt uddøde i Mandsstammen henholdsvis i 1708 og i 1766.

I Danmark fæstede Slægten Rod med Joachim Ulrich Sperling af Linjen til Rubow (senest Geheimekonferensraad, Ordenssekretær og Amtmand i Gottorp Amt († 1791), — fra hvis Søn, Kammerherre, Oberstlieutenant Detlef Magnus Adolph Ulrich Sperling den nulevende Slægt nedstammer —, blev sammen med Søsteren Sophie Magdalene, Hofdame hos Enkedronning Juliane Marie († 1814) naturaliseret 1776 som hørende til dansk Adel.

Hedvig Ida Sperling, Søster til Amtmand Joachim Ulrich Sperling, i Ægteskab med Greve Joachim Adolph Otto Bassewitz, oprettede med kgl. Konfirmation af 1819 et Fideikommis til Fordel for hendes Broder-søn, førnævnte D. A. M. U. Sperling og dennes mandlige Linje.

## Stamrække.

### Første Slægtled.

Joachim von Sperling til Rubow og Turow, f. 1588 † 1651; g. 1614 m. Anna von Pentz † 1635. — Børn:

### Andet Slægtled.

Heinrich til Rubow og Turow (1651), f. 20 Dec. 1622, fra 1637 Page hos kejserlig Oberst Corasci, 1645—49 kejserlig Ritmester † 3 Febr. 1670, bgr. 8 Juni paa Rubow. Gift 28 Febr. 1655 m. Ursula Dorothea von Negendank. — Børn:

### Tredje Slægtled.

1. Elisabeth, g. m. dansk Major Hans von Schack.
2. Joachim Ulrich til Rubow og Turow; g. m. Clarella von Sala † 1726. — Børn:

### Fjerde Slægtled.

1. Joachim Albrecht til Rubow, Turow, Buchholz, Schlagstorf, Retgendorf, Flessenow, Ventschow og Dame-low, f. 1702, 1725 Kornet i Friis' gevorbne Rytterregt. † 23 Dec. 1762 i Sternberg; g. 7 Maj 1734 m. Frederikke Reventlow (F.: Cay Friedrich R. til Altenhof og Hedevig Ida Buchwald), f. 15 Jan. 1718 † 21 Jan. 1771 i Sternberg. (D.A.A. 1939, 47). — Børn: Femte Slægtled.
2. Hans Christian til Rubow og Buchholz, f. o. 1700, 1718 Kornet i Friis' gevorbne Rytterregt., 1725 Ritmester Schubarts gev. Rytterregt., 1727 Major † 1721.

### Femte Slægtled.

**Joachim Albrecht Sperlings Børn med Frederikke Elisabeth Reventlow:**

1. Hedwig Ida, f. 5 Nov. 1735 † 3 Marts 1814; g. 31 Maj 1773 m. dansk Geheimeraad Joachim Adolph Otto Greve

## von Sperling.

- von Bassewitz til Wohrens Dorf, f. 5 Marts 1717 † 30 Jan. 1791 (g. 1<sup>o</sup> 1757 m. Henriette von Wuthenau † 1767).
2. **Cajus Friedrich**, f. 22 Sept. 1736; 1753 Færnik réf. i Bornholmske gevorbne Inf.-Regt., 1755 virk. Færnik i møenske gev. Inf.-Regt., 1756 Prlnt., 1760 Kapitain i Dronningens Livregt., Generaladjutant † 24 Nov. 1766.
  3. **Clarella**, f. 29 Nov. 1737, Konventualinde i Malchow adelige Kloster.
  4. **Joachim Ulrich**, f. 2 Okt. 1741 paa Alten Rubow (Hohen Viecheln Kb.), 1759 Kammerpage hos Kronprins Christian, 1763 Kammerjunker, 1766 Staldmester og Sekond-Ritmester i Livgarden t. H., s. A. de l'union parfaite, 1767 afsk. som kar. Oberst af Kav., s. A. (Marts) hvid Ridder, 1768 (5 Febr.) dim. i Unaade fra Hoffet, s. A. (12 Febr.) Amtmand i Gottorp Amt og Slesvig Domkapitals Distrikter, 1770 (12 Juni) — † Amtmand i Gottorp Amt, i Maarkær og Stapelholm, **1776 (22 Maj) naturaliseret**, 1777 (9 April) Geheimeraad, 1790 (17 Nov.) Geheimekonferensraad og Ordensskatmester † 1 Juli 1791 i Slesvig. Gift 1<sup>o</sup> 10 Juni 1769 paa Dänisch Nienhof (Krusendorf Kirke) m. Anna Catharine Revenfeld (F.: Kammerherre, Landraad Christian Dellew R. og Augusta Christine Reventlow), f. 27 Marts 1753 i Husum † 31 Marts 1778 i Slesvig (S. 77); 2<sup>o</sup> 1781 m. Christine Wilhelmine von Barner. (F.: Konferensraad Magnus Friedrich v. B. og Sophia Henriette von Maltzan), f. 22 Juli 1749 paa Bülow † 3 Maj 1805 i Slesvig, bgr. 8 s. M. fra Friedrichsberg K. (g. 1<sup>o</sup> 26 Sept. 1768 m. meklenborgsk Overskænk Barthold Friedrich von Bernstorff til Scharbow, f. 22 Okt. 1720 † 1770, før 5 Sept.). (D.A.A. 1934, 27).
  5. **Sophie Magdalene**, f. 2 Juli 1743 † Maj 1814, Hofdame hos Enkedronning Juliane Marie.

## Sjette Slægtled.

### **Geheimekonferensraad Joachim Ulrich von Sperlings Børn**

#### *af første Ægteskab med Anna Catharine Revenfeld:*

1. **Christine Caroline**, f. 31 Jan. 1770 i Slesvig, dbt. 5 Febr. i Domkirken † 31 Jan. 1803 i Slesvig, bgr. 5 Febr. fra Friedrichsberg Kirke, g. m. Kammerherre Andreas Hartvig Barthold von Bernstorff til Grünhorst etc., f. 1763 † 9 Juli 1837 i Slesvig. (D.A.A. 1934, 27).
2. **Friderica Augusta**, f. 2 Nov. 1772 i Slesvig, dbt. 5 s. M. i Friedrichsberg K. † 15 Jan. 1805 i Slesvig, bgr. 21 s. M. fra Friedrichsberg K., Hofdame hos Prinsesse Louise af Hessen, Konventualinde i St. Johannes Kloster ved Slesvig.
3. **Elisabeth Dorothea**, f. 13 Juni 1776 i Slesvig, dbt. 18 s. M. i Friedrichsberg K.; g. m. Dr. med. von Eitzen.
4. **Hedevig Sophia**, f. 1 Marts 1778 i Slesvig, dbt. 6

Marts i Friedrichsberg K. † 23 Dec. 1848; g. 30 Aug. 1805 med Svogeren Kammerherre Andreas Hartvig Berthold von Bernstorff.

*af andet Ægteskab med Christine Wilhelmine von Barner:*

5. Henriette Ernestine, f. 29 Maj 1782 i Slesvig † Juni 1868, Konventualinde i Dobertin.
6. Amalie Margrethe, f. 19 Nov. 1783 i Slesvig, dbt. 23 s. M. i Friedrichsberg K. † 10 Juni 1848 paa Vallø, Stiftsdame i Vallø.
7. Friederica, f. 24 Jan. 1785 i Slesvig † 8 Juni 1866 paa Vallø, Hofdame hos Dronning Marie, Stiftsdame i Vallø.
8. Detlev Magnus Adolph Ulrich, f. 19 Marts 1786 i Slesvig, dbt. 25 s. M. i Friedrichsberg K.; Kornet á la suite i Livregt. Rytteri med Anc., 1791 Sekltnt. á la suite, 1802 Kornets Gage. 1806 Ritmesters Anc., 1809 Sekritmester, 1816 Eskadronchef i sjæll. Rytterregt., 1820 kar. Major, 1826 Kammerherre, 1827 Premiermajor, 1831 kar. Oberstltnt. † 17 April 1832 i Kbhvn. Gift 25 Nov. 1810 m. Jacobine Saabye (F.: Etatsraad Hans Rudolph S. og Anna Schou), f. 10 Jan. 1793 i Kbhvn., dbt. 18 Febr. (G.) † 29 Maj 1842 i Kbhvn. — Børn: Syvende Slægtled.
9. Joachim Albrecht Friedrich Andreas, f. 7 Juni 1788, Kornet á la suite i sjæll. Rytterregt., 1800 kar. Sekltnt., 1801 til fyenske Regt. lette Dragoner á la suite, 1806 virk. Sekltnt. og 1808 Prltnt., 1814 Sekritmester, 1816 á la suite ved Regimentet, 1828 Eskadronchef, 1830 res. Majors Anc., 1832 kar. Major † 7 Marts 1833 i Haderslev.

## Syvende Slægtled.

### Kammerherre Detlev Magnus Adolph Ulrich von Sperlings Børn med Jacobine Saabye:

1. Anna Wilhelmine, f. 25 Febr. 1812 i Slesvig By † 27 Jan. 1885 i St. Jørgensbjerg, g. 18 April 1843 i Kbhvn. m. Oberst Andreas von Bernstorff, f. 21 Okt. 1811 † 18 April 1864 ved Dybbøl.
2. Hans Rudolph, f. 9 Aug. 1813 i Slesvig By † 4 Jan. 1879, Kaptajn; g. 4 Juli 1855 m. Noline Marie Marcussen † 2 Febr. 1889.
3. Joachim Ulrich, f. 18 April 1815 i Slesvig By, 1824 Kadet, 1831 Sekltnt. á la suite i Prins Christian Frederiks Regt., 1840 kar. Prltnt., 1841 afsk., 1849 kar. Ritmester † 22 Aug. 1876 paa Sollerup, Fyen, Jægermester; g. 1<sup>o</sup> 18 Okt. 1838 m. Noline Marthe Nobel til Stamhuset Sandholt. f. 8 Aug. 1817 † 29 Maj 1844; 2<sup>o</sup> 18 Aug. 1861 m. Vilhelmine Christine Castberg, f. 14 Marts 1831 † 3 Juli 1909 i Frederiksberg. — Børn: Ottende Slægtled I.
4. Adolph, f. 6 Okt. 1819 i Slesvig, 1831 Kadet, 1836 Sekltnt. á la suite i holst. Inf.regt., 1837 til 1. jyske Inf.regt., 1842 Prltnt., 1849 (26 April) kar. Kapitajn, 1851 (4 April) R.º.

## von Sperling.

- 1853 Kapitain I, 1861 til 20. Bat., 1864 (29 Marts) kar. Major, s. A. (17 April) D.M. og afsk., 1869 kar. Oberst † 10 Sept. 1883 i Kbhvn. Ugift.
5. *Nicoline*, f. 4 April 1827 i Kbhvn. † 26 Novbr. 1893, g. 21 April 1854 m. Sognepræst Johan Georg Fog Steenberg, f. 7 Sept. 1822 † 13 April 1860.
  6. *Vilhelm*, f. 15 Aug. 1828 i Kbhvn., 1842 Kadet, 1846 Sekltnt. à la suite i Inf., 1847 til 5. Dragonregt., 1849 (26 April) kar. og 1854 virk. Prltnt., 1863 Ritmesters Anc., 1864 (13 Jan.) Eskadronskommandør i 6. Dragonregt., 1867 Ritmester ved 5. Dragonregt. † 22 Jan. 1871 i Randers; g. 29 Maj 1856 paa Gl. Estrup m. Juliane Marie Comtesse Scheel, f. 3 April 1832 paa Gl. Estrup † 9 Dec. 1923 i Kbhvn. (D.A.A. 1943, 139). — Søn: Ottende Slægtled II.
  7. *Frederikke*, f. 1830 i Kbhvn. † 1853 i St. Jørgensbjerg.

## Ottende Slægtled.

### I.

#### **Jægermester Joachim Ulrich von Sperlings Børn**

*af første Ægteskab med Nicoline Marthe Nobel:*

1. *Nicoline Marthe Nobel* til Stamhuset Sandholt, f. 14 Marts 1844 paa Sandholt † 8 Dec. 1917 i Odense.
- af andet Ægteskab med Wilhelmine Christine Castberg:*
2. *Ulrich Wilhelm Michael* til det Bassewitz'ske Fideikommis, f. 11 Nov. 1862 paa Sollerup † 5 Sept. 1887 i Kbhvn.
  3. *Andreas Bernstorff*, fhv. Besidder af det Bassewitz'ske Fideikommis\* (ophævet efter Verdenskrigen), f. 14 Nov. 1864 paa Sollerup, Fyn; g. 1 Okt. 1891 paa Frederiksborg m. Wanda Utke, f. 29 Aug. 1871 i Ørre † 4 Juli 1911 i Roskilde. — Børn: Niende Slægtled I.
  4. *Maria*, f. 19 Jan. 1871 paa Sandholt, g. 10 Juni 1897 i Sandholt-Lyndelse m. Sognepræst Lars Christian Balslev, f. 18 Juli 1869 i Horne. [Erikshaab ved Højrup.]

### II.

#### **Ritmester Wilhelm von Sperlings Søn med Juliane Marie Comtesse Scheel:**

*Adolph Joachim Ulrich*, f. 13 Febr. 1859 i Randers † 12 April 1915 i Slagelse; g. 28 Dec. 1893 i Randers m. *Anna Louise Elisabeth Synnestvedt*, f. 8 Juni 1868 i Randers † 30 Aug. 1930 i Kbhvn. — Børn: Niende Slægtled II.

## Niende Slægtled.

### I.

#### **Andreas Bernstorff von Sperlings Børn med Wanda Utke:**

1. *Ulrich Bernstorff*, f. 17 Juli 1892 i Krogsbæk; cand. polyt., Ingeniør † 24 Febr. 1942 i Koeta-Radja, Su-

von Sperling.

- matra; g. 10 Okt. 1916 m. Emma Rossing, f. 12 Marts 1883. [Sumatra.] — Datter: Tiende Slægtled.
2. Rigmor Wanda, f. 17 Dec. 1895 i Krogsbæk, overordentlig Stiftsdame i Vallø. [Roskilde.]
  3. Gerda Ragnhild, f. 1 Maj 1900 i Krogsbæk, cand. mag., Adjunkt ved Nørre Gymnasium, overordentlig Stiftsdame i Vallø. [K.]

II.

**Adolph Joachim Ulrich von Sperlings Børn med Anna Louise Elisabeth Synnestvedt:**

1. Anna Louise, f. 27 Aug. 1894; fører Navnet von Sperling, g. 11 Nov. 1924 m. Veksellerer Ludvig Trier, f. 6 Aug. 1888 (Ægteskabet opløst). [K.]
2. Ebba, f. 14 Nov. 1895; g. 12 Nov. 1921 m. Læge Kaj Trier, f. 3 Juli 1884. [K.]
3. Ruth, f. 23 Febr. 1899 † 28 Aug. 1922.
4. Kurt Ditlev Vilhelm, f. 31 Dec. 1904 i Kbhvn.: g. 3 Maj 1941 i Aalborg m. Grethe Lund Pedersen, f. 21 Jan. 1920 i Aalborg. [Aalborg.] — Datter: Tiende Slægtled II.

Tiende Slægtled.

I.

**Ingeniør Ulrich Bernstorff von Sperlings Datter med Emma Rossing:**

Lissie, f. 6 Febr. 1931 paa Java. (Vallø.)

II.

**Kurt Ditlev Vilhelm von Sperlings Datter med Grethe Lund Petersen:**

Ruth, f. 18 April 1942 i Aalborg.

---

**Andre Linjer af Slægten, som har Tilknytning til Danmark:**

A.

Joachim von Sperling til Retgendorf, Necheln og Flessenow † 1715; g. m. Anna Maria von Rungen † 1725 paa Flessenow. — Søn:

Johan Joachim til Retgendorf (1715), Necheln og Flessenow (1715—28), f. 26 Febr. 1678 † 16 April 1734; g. 1<sup>o</sup> m. Barbara Cathrine von Rabe † 8 April 1726 paa Retgendorf; 2<sup>o</sup> 9 April 1727 m. Sibylla Juliane von Koppelow, f. 9



von Sperling.

Maj 1705, flyttede 1734 til Warin. — Sønner af første Ægteskab:

1. Joachim Ulrich Friedrich, f. 21 Marts 1716; i Danmark 1733 Kadet, 1737 Fænrik réf. i sjæll. gevorbne Inf.-Regt., 1738 Sekltnt., 1745 Prltnt. i Grenaderkorpset, afsk. 1749.
2. Ernst Christian Friedrich til Necheln (1756), f. 1718; 1736 Fænrik i jyske gevorbne Inf.-Regt., 1737 virk. Fænrik, s. A. Sekltnt., 1744 Prltnt., 1757 Kapitaintnt, † 14 Febr. 1757 paa Gottorp.

**B.**

Hartvig til Keez, f. 3 Juli 1633 † 5 Marts 1691, bgr. 5 Juni paa Retgendorf, fyrstbiskoppelig Hofmester i Eutin; g. 1<sup>o</sup> 11 Juli 1665 paa Grabow m. Magdalene Elisabeth von Schleinitz, f. 26 Dec. 1636 † 27 Maj 1676 i Wismar; 2<sup>o</sup> 1 Maj 1729 paa Schorssow m. Ilse von Moltke til Keez (—1712) og Ventschow (1716), f. 1660 † 27 Juli 1732 i Wismar. — Børn:

*af første Ægteskab:*

1. Augustus † 1704 i Sass von Gent, meklenborgsk Kammerjunker; g. m. Magdalene Elisabeth von Ahlefeldt (F.: Ritmester Christian v. A. til Gross Pokrent og Ilsabe Margrethe von Moltke) (g. 2<sup>o</sup> m. Kapitain von Horn † i Ukraine). (D.A.A. 1929, 173).
2. Ehrenreich Heinrich til Schlagstorf, f. 29 Maj 1690 paa Schlagstorf; i Danmark 1708 Sekltnt. i Grenaderkorpset, saaret i Slaget ved Helsingborg 10 Marts 1710, s. A. kar. Prltnt., 1711 afsk. som Major † 5 Febr. 1745. Gift m. Sophie von Warnstedt. — Søn:

Carl Ehrenreich, f. 15 Marts 1720; i Danmark 1737 Fænrik réf. i Grenaderkorpset, s. A. virk. Fænrik i 1. akershusiske nationale Inf.-Regt., 1740 Orlov til Meklenborg, men ikke vendt tilbage i 1743.

**C.**

Af Linjen Wittenburg-Kremmin (ved Grabow) indkom:

Curd Levin til Kremmin, f. 6 Febr. 1649; 1675 Ltnt. i Geveckes gevorbne Regt., 1677 i Ritmester Sehesteds Komp. af samme Regt., saaret 14 Juli ved Nørre Möinge, i Nov. Ltnt. réf., kommanderet med Kongen til Wismar, fra 1678 forsat til Livgarden t. H., afsk. 1680 † 1708 i Parchim. Gift m. Anna Catharine von Pentz, forlenet 1672 med Kremmin, som hun solgte i 1686; boede 1708 i Jessenitz som Enke. — Søn:

Curd Levin, f. 1699 i Parchim, dbt. 30 Marts; 1718 Fænrik i 2. oplandske nat. Inf.-Regt., 1719 Sekltnt., 1721 Fænrik i Livkomp. af s. Regt., 1727 Prltnt.

von Sperling.

Sophie von Sperling (F.: Cord v. S. til Rütting og Mette von Stralendorff), f. 25 Marts 1578 † 1636, bgr. 18. Maj i Rostock, g. 1595 m. meklenborg-güstrowsk Landraad, dansk Kammerjunker og Lensmand paa Skive, Vinderslevgaard og Silkeborg Henning Reventlow til Ziesendorf, Brockhusen og Reetz, f. 1551 † 3 Marts 1624, bgr. i Buchholz, fra hvilket Ægtepar den danske grevelige Slægt Reventlow nedstammer. Portrætter af begge i D.A.A. 1893, 375 (se ib. 1939, 40).

---

Uden Tilknytning til Stamtavlen:

Joachim, 1702 Fænrík i Livgarden t. F., med Garden til Braband i engelsk-hollandsk Sold, 1704 til 1. Bat. Prins Carl af Braband, saaret 1704 ved Hóchstedt.

Hans Joachim Dietrich, 1698 Korporal i Hausmanns gevorbne Inf.-Regt., Kapitain des armes, 1702 Sekltnt., 1708 Prltnt., var afg. 1714.

---

## Westensee. †

Ætten af Westensee, »de stormægtige og hoffærdige Ridere«, som de betegnes i den holstenske Krønike, har Navn af den store Indsø Westensee, omtrent halv Vejs mellem Rendsborg og Kiel. Slægtens Jordomraade i denne Egn omfattede noget nær de senere store adelige Godser Deutsch Nienhof, Pohlsee, Schierensee, Bossee og Westensee. Gennem det meste af et Aarhundrede, fra Kong Abels Død indtil den store Pest, var de Westensee'er blandt alle holstenske Adelsætter næst efter Landsherrerne de største Magthavere og tillige gennem deres idelige Fejder, Røvertogter og Brandskatninger, som de udstrakte helt hen til Kiels Porte, de mest berygtede Avindsmænd paa den Tid. Selve Navnet stammer fra en omkring Midten af det 13. Aarhundrede opstaaet Bebyggelse med tilhørende Kapel, senere Kirke. I det oprindelige Sogn Westensee, d. v. s. Stedet Vest for Søen, kan Slægten ikke have været eneraadende, idet man samtidigt her finder bosat de indbyrdes vaabenbeslægtede Ætter Bozendal (af Bossee?), af Nordsee, Rumohr og Ahlefeldt, der sikkert alle er af fælles Udspring, hvortil kommer Familien Blok (D.A.A. 1942, 1). Slægten Westensees Vaabenmærke viser et siddende eller springende Egern, som i Munden eller i Poten holder en Nød.

Herrerne af Westensees ældste faste Hovedsæde var Lakeburg, anlagt ved Søens vestlige Bred paa en Ø udfor det nuværende Herresæde Bossee, hvor et Medlem af Slægten ved Navn **M a r k v a r d B o t z e** i 1344 var bofæstet. I sit Segl fører han Westensee'ernes Vaabenmærke og besegler tillige med Markvard, Albert og Busche af Westensee. Sammen med en anden befæstet Borg, Hohenburg, paa den østlige Side af Søen med dens mange Fremspring og Vige, mellem Westensee og den lille Schierensee, dannede disse to faste Punkter en ypperlig Forsvarsstilling og tillige Spærring. Herfra kunde Borgherrernes Rovfugleblæk følge Koffardiskibenes Trafik paa Westensee samtidigt med, at de overvaagede Handelsvejene til Lands mellem Kiel og Nortorf, som mødtes paa deres udstrakte Besiddelser. I Nortorf Sogn ejede Herrerne af Westensee følgende Landsbyer: Borgdorf, Schülpe, Loop, Timmaspe, Gnutz og Krogaspe, af hvilke de i 1319 forskrev Tjenden til Klostret i Neumünster, hvilket bekræftedes af Grev af Gerhard af Holsten, der samtidigt forandrede Bestemmelsen

## Westensee.

om »jus feodale in dicta decima« til »jus proprium et hereditarium«.

Foruden denne Godsrigdom ejede Slægten, omend kun for et kortere Aaremaal, ret betydelige Besiddelser i Omegnen af Cismar.

Efterat Gerhard, Rendsborger Greven eller den Store kaldet, ved Landsdelingen i 1315 havde erhvervet det faste Slot Segeberg med Tilliggende, tilfaldt ham ogsaa et Omraade i umiddelbar Nærhed af Cismar, omfattende Dele af Sognene Altenkrempe og Grömitz ud til Kysten, saaledes at hans Herredømme udstrakte sig yderligere mod Syd til Stormarn over Trave og mod Øst til Wagrien. Som Grevernes Vasaller og Fogeder paa Rendsborg og vistnok ogsaa paa Segeberg Slot var Mænd af Slægten kommet i Besiddelse af eller havde i Pant før 1322 Landsbyerne Suxdorf og Körnik i Grömitz Sogn samt Schlamin og Schwarzenbek i Altenkrempe Sogn, i hvilket ogsaa laa den befæstede Borg Syraa (Sierhagen), hvorfra Westensee'erne gjorde røveriske Indfald i lübecksk Territorium. I førnævnte Aar afstod Mænd af Slægten de anførte Landsbyer til Klostret i Cismar, medens Syraa forblev i deres Væge.

Den ældste kendte Bærer af Navnet Westensee er Hr. E m e k o af W e s t e n s e e, der tidligst nævnes i 1253 som Greverne Johan I. og Gerhard I.s af Holstens Vasal. Maaske er han Grundlægger af Emekenthorpe (Emkendorf), der allerede fremkommer som Stednavn i 1268, og som i kirkelig Henseende dels hørte ind under Nortorf, dels under Westensee Sogn. Emeko nævnes i 1281 sammen med Hr. M a r k v a r d af Westensee, hvorefter der i Aarene fra 1304 optræder en yngre (?) Ridder med samme Fornavn, som i 1319 forekommer sammen med sine Sønner M a r k v a r d og W u l f, begge Riddere. Ethvert Forsøg paa at holde de tre Riddere Markvard ude fra hinanden, hvilket ogsaa gælder de senere forekommende Væbnere af Navnet Markvard, maa med de forhaandenværende sparsomme Oplysninger indskrænke sig til Gætværk. Om en Sammenligning mellem deres respektive Segl, hvis saadanne er bevarede og i hvert Fald for Tiden er utilgængelige, vilde føre Sagen videre, faar staa hen i det uviste. Hr. Markvard af Westensee, antagelig den ovennævnte, anden af Navnet, ledsagede, sammen med sin Broder Hr. Wulf, Grev Gerhard III. paa dennes Krigstogt i Lauenborg og deltog derefter som hans Raad (consiliarius) i Aarene 1321—24 i de Voldsgerninger, Greven under Biskoppen af Lübecks Fraværelse forøvede mod Byen Eutin, de tilliggende Landsbyer og den stedlige Befolkning, men begge Fredsforstyrreere fik Kirkens Magt at føle. Paa Pavens Befaling nødtes Greven til sammen med Markvard at indgaa en ydmygende Sone for de begaaede Misgerninger, idet han personlig, ledsaget af 24 Vasaller, maatte møde i Lübeck for den pavelege Dommer og Domkapitlet og i 1328 gøre Afbigt for den

## Westensee.

imidlertid tilbagevendte Biskop samt yde en betydelig Skadeserstatning.

Da Westensee'erne fortsatte deres Fejder og Hærgninger paa egen Haand og i deres Overmod trodsede Landsherrerne, hvem de skyldte deres Førerstilling indenfor den holstenske Adel, indgik Greverne Gerhard og Johan i 1336 et Forbund med Lübeck, ifølge hvilket Brødrene Markvard og Albert af Westensee erklæredes fredløse i Holsten og, saavidt Grevernes Herredømme strakte sig, ogsaa i Danmark. Greverne forpligtede sig til at lægge Westensee'ernes Borge Lakeburg og Syraa øde, men hverken den Gang eller ved Forbundets Fornyelse i 1340, kort før Grev Gerhard fandt sin Bane, traadte denne Pagt i Kraft.

I 1344 afsluttede Kong Valdemar Forbund med Greverne Henrik og Claus, som paa disse sidstes Vegne blev medforseglet af Markvard og Albert af Westensee. I de næstfølgende Aar spores et kendeligt Omskifte i Kongens Holdning overfor den holstenske Adel, som han drager over paa sin Side for derved at svække Grevernes Magtstilling. Under hans Fraværelse fra Riget, særlig foranlediget ved Kongens Pilgrimsfærd til det hellige Land i 1347, blev Slægtens Magt brudt. Ifølge Kronisten Angelus havde Markvard af Westensee, sammen med en anden berygtet Rovridder Lyder Krummendiek, Rendsborg i Pant af Landsherrerne. Det hedder, at da hine vægrede sig ved at indløse Pantet, rykkede Greverne Claus (II.) og Gerhard (III.) mod Rendsborg og indtog Fæstningen med Storm, og skal Markvard som den Øverstbefalende være bleven dræbt ved et Pileskud, hvorefter Greverne drog mod Lakeburg, som de jævned med Jorden.

Hvis denne Angivelse er rigtig, maa denne Markvard være forskellig fra hans Navnefætter, der i 1348 af Lübeck blev stævnet som Mordbrænder og maatte indgaa en Sone til Staden, for hvilken hans Broder Albert, Busche og Bredehenrik af Westensee var Medlovere. Yderligere ses Kong Valdemar og Greverne Henrik og Johan at have bekræftet dette Forlig med Lübeck.

Kun et Par Aar efter ombyttes Rollerne, idet Lübecks Raad tvinges til at bøde haardt for et paa en Mand af Slægten Westensee forøvet Drab, maaske Hævmord, men, som det synes, udøvet under særlig graverende Omstændigheder.

Den bratte Afgang, der er særegen for Westensee'ernes mægtige, men ikke talrige Slægt, som i et Aarhundrede var en Svøbe for Holsten og Lübeck, skyldes dels Mandefald i dens forskellige Fejder, dels den sorte Død, der i 1350 over Lübeck forplantede sig til Holsten. Kort efter blev den da eneste mandvoksne Mand af Ætten, atter en Markvard, ihjelslaet i Nærheden af Lübeck af Folk fra Byen. Dette Drab fik hele Rendsborger Adelen, de holstenske Grever og Kong Valdemar til at slutte sig sammen for at tugte og ydmyge Lübeck. Efter et Par Aars Forhandlinger maatte Stadens

## Westensee.

Borgmester og Raad indgaa en Sone med Hr. Benedict von Ahlefeldt, Hartvig Breide og Ivan af Tzepel som Formyndere for (og uden Tvivl nærmeste Frænder af) den myrdedes Søn, der ligesom Faderen hed Markvard, og dennes Fætter, Busche af Westensees Søn Hartvig, begge mindreaarige.

De Betingelser, Lübeck maatte opfylde, var ualmindelig haarde. Hele Byens Raad og hundrede af dens Borgere fik paalagt Mandebod. Paa det Sted, hvor Liget fandtes, krævedes rejst et Kors med Gravsten. Der skulde læses Messer for den dræbte i alle Lübecks Sognekirker, paa Borgen og hos Franciskanerne, og til hans Sjæls Frelse udsendes Pilgrimme til det hellige Land, Valfartsstederne Rocamaure, Vor Frue i Aachen og Obernkirchen i Grevskabet Schauenburg. Endvidere forlangtes der i Klostrene i Bispedømmet Schwerin, Ratzeburg og Lübeck oprettet et Broderskab i alle gode Gerninger for den myrdede, hvis Søn fremtidigt »ifølge Ære og Pligt« blev stillet under Beskyttelse af Raadet i Lübeck, som til ham skulde erlægge en Mandebod af 1000 Mark lybsk. Alle disse Krav blev efterhaanden opfyldt, og i 1355 bekræftede Kong Valdemar i Nærværelse af den unge Markvard af Westensee den indgaaede Forpligt. Pengebøden blev dog først udbetalt i 1366 til Hartvig af Westensee, som ifølge Greverne Claus og Henrik samt Kong Valdemars Vidnesbyrd var den nærmest adkomstberettigede og efter Markwards imidlertid indtrufne Død erkendtes for at være sidste Mand af Slægten.

Det berettes, at Grev Claus († 1397) afviste en Anmodning om at lyse en uægte Søn af en af de sidste Westenseer, kaldet Mamsr (i Rotvælsk Betegnelsen for en Bastard), i Kuld og Køn. I 1390 forsegler Væbneren L u d e k e T ö t i n g a n d e r s g e h e t e n Z e s t e d e«, altsaa af den adelige Slægt Sested, med det Westenseeske Vaaben, et springende Egern. Med Vaabenskjoldet er der formentlig fulgt Overtagelse af Jordegods, som maa være tilfaldet ham ved Arv efter en af de sidste Mænd af Slægten Westensee. Dette bekræftes ved, at den første blandt Medloverne for Hartvig af Westensee i 1366, Hr. J o h a n n e s d e Z e s t e d e nævnes som dennes »affinis« og formodentlig var Fader til Ludeke Sested. Sikkert er det, at Slægten Sested ifølge Landregistret fra 1543 var i Besiddelse af de tidligere westenseeske, nordligt beliggende adelige Godser mellem Westensee og Flemhuder See, Eideren og Rendsborg (Gross Nordsee). De sydlige derimod, med Hovedsædet Bossee, der i 1543 betegnes som et ældgammelt ahlefeldtsk Len- og Stamgods, tilhørte i 1440 Godske von Ahlefeldt, en Sønesøns Søn af den ovenfor nævnte Hr. Benedict von Ahlefeldt, den nærmeste naturlige Formynder for Hartvig af Westensee.

Om nogen af de ældste adelige holstenske Ætter kan siges at være falden paa sine Gerninger, gælder det Westenseernes ubændige Slægt.



## Stamrække.

Hr. E m e k o (Dominus Emeko de Westensee) var 1253 Medlover for det af Greverne Johan og Gerhard til Lübeckerne udstedte Brev om Betyggelse af Borgernes Liv og Ejendom; 1259 Medlover for det af Greverne med Hr. Otto af Barmstede sluttede Forlig; 1281 sammen med Hr. Markvard (Marquardus de Westense et Emeko de Westense, milites) Medlover for et af Hr. Wulf af Kiel til Preetz Kloster udstedt Skøde.

Hr. M a r k v a r d (Marquardus de Westense, miles) var 1304 til Vitterlighed for Greve Johan, bekræftede 1306 (Marquardus Westense, miles) Grevens Indstiftelse af et Vikari i Preetz, 1310 til Vitterlighed for Wulf Brokow, 1315 Medlover for de af Greverne Gerhard og Johan til Byen Kiel udstedte Privilegiebreve, bekræftede 1316 Landsdelingen mellem Greverne, 1317 til Vitterlighed for Grevinde Helvig, Enke efter Grev Henrik I. af Holsten og hendes Sønner, Greverne Gerhard III. og Giselbert (Marquardus et Wulf fratres de Westense, milites), 1318 til Vitterlighed for Junker Henneke, Greve af Holsten, 1319 for Greverne Gerhard, Johan og Adolf, afstod 1320 med sine Sønner (Marquardus, nec non Wlff et Marquardus filii eius militis dicti de Westense) Tienderne af 6 Landsbyer i Nortorf Sogn, medbeseglede 1321 Hertug Johan af Sachsens Fred med Staden Mölln, afstod 1322 sammen med sin Fætter Eggert, Søn af den afdøde Hr. Wulf af Westensee (Marquardus de Westensee, miles et Egghardus, fratru elis suus, filius domini Wulfe de Westensee militis, felicis recordationis) til Klostreet i Cismar Landsbyen Grömitz og andet Gods, s. A. (Marquardus de Westense, miles) til Vitterlighed for Greve Gerhards til Klostreet i Neumünster udstedte Brev paa Patronatsretten til

## Westensee.

Kirke og Skoler i Kiel, medbeseglede som en af Greve Johans 5 Riddere (her Marquard von Westhense) Adelsforbundet af 1323, sluttede 1324 (Marquardus de Westhense, miles) sammen med Grev Gerhard Fred med Biskop Henrik af Lübeck, 1325 Medlover for Grev Gerhard for det af denne med Grev Johan afsluttede Forlig om Højheden over Landet mellem Eider og Slien, var 1326 (Marquardus de Westense, miles) til Vitterlighed for Grev Gerhard som den sidste af Slægten, der indehavde Ridderværdigheden.

Hr. Wulf, Broder til forrige, medforseglede med denne 1315, 1316, 1317, 1318, 1320, var død 1322.

Eggert, førnævntes Søn, havde 1336 sammen med Busche af Westensee (Egghad unde Busche Westensee) en Strid med Lübeck, nævnes 1343 sammen med Markvard (s. o.).

Hr. Gotskalk nævnes 1310 (Godschalcus Westensee), s. o. og i 1316 ved Landsdelingen sammen med Hr. Wulf.

Markvard (Væbner), 1343 sammen med Eggert og Albert af Westensee (Marquard, Eggherd unde Albrecht van W.) Medlovere for de holstenske Grevers nye Sone med Lübeck og Hamborg, var 1344 sammen med Albert og Buske (Marquard, Albert unde Buske von Westense) til tro Haand for Greverne Henrik, Claus og Gerhard i den mellem disse og Kong Valdemar opstaaede Trætte, hvis Afgørelse overlodes til Hertug Valdemar, medbeseglede s. A. sammen med Broderen Albert (Marquardus et Albertus de Westense fratres), Buske og Henrik (Buscho et Hinricus Bredehenric dicti de Westense) det mellem Kong Valdemar og Greverne Henrik og Claus afsluttede Forbund, stadfæster 1348 sammen med Hr. Benedict von Ahlefeldt, Buske og Henrik af Westensee (Buske Westense, Breyde Henrik) Gyldigheden af den i 1340 mellem Greverne Henrik og Claus og Hertug Valdemar afsluttede Overenskomst om Hertugdømmet Slesvig, maatte s. A. sværge Lübeckerne Orfejde, for hvilken hans Broder Albert (Albertus Marquardi frater), Buske og Bredehenrik af Westensee var Medlovere.



## HENVISNINGER

(Det langt overvejende Antal Fødsels-, Bryllups- og Dødsdata fra det 16. Aarh. er, hvor ingen anden Kilde er anført, hentet fra Eiler Brockenhuus' Kalenderoptegnelser; ligeledes er Oplysninger om Forleninger i det 16.—17. Aarh. tagne fra Kr. Erslev, Danmarks Len og Lensmænd, om Kongerne Frederik II's og Christian IV's Hof- og Regeringspersonale fra »Meddelelser fra Rentekammerarchivet 1872—76« og om Hærens og Flaadens Befalingsmænd fra J. C. W. Hirsch' Samlinger og fra Gardes Efterretninger om den dansk-norske Sømagt. Ogsaa Biografisk Lexikon er benyttet uden altid at være citeret.)

Ad. Mag. : Magazin til den danske Adels-Historie. B. Rosenkr. og H. Rosenkr. : Familien Rosenkrantz's Historie, henholdsvis af Barner og Heise. C.III.'H. : Krag og Stephanus : Kong Christian III's Historie. C. E. : Codex Esromensis. D. Atl. : Pontoppidans Danske Atlas. D. A. S. : Danske Adelige Sigiller. D. G. S. : Danske Gejstlige Sigiller. D. C. I. : Diplomatarium Christianni primi. D. Mag. : Danske Magazin. D. Sml. : Danske Samlinger for Historie, Topografi, Personal- og Litteraturhistorie. D. S. M. : Danske Selskabs Membraner (i Rigsarkivet). D. N. : Diplomatarium Norvegicum. D. Sv. : Diplomatarium Svecanum. E. G. Jb. : Eline Gøyes Jordebog. F. R. : Fynske Register (i Rigsarkivet). F. T. : Fynske Tegnelser (smst.). Fr. I.' R. : Frederik den Førstes danske Registranter. G.-A. A. : Geheimearchivets Aarsberetninger. G. d. D. : Kolderup Rosenvinge, Gamle danske Domme. H. G. A. : Historisk Genealogisk Arkiv (i Rigsarkivet). H. K. : H. Rørdam, Historiske Kildeskrifter. H. T. : Historisk Tidsskrift. Hd. Db. : Herredags Dombøgerne (i Rigsarkivet). Hf. : Huitfeldts Danmarckis Rigs Krønike (Fol.). Hf. Bk. : Huitfeldt, Bispers Krønike. J. R. : Jydske Register (i Rigsarkivet). J. S. : Samlinger til Jydsk Topografi og Historie. J. T. : Jydske Tegnelser (i Rigsarkivet). K. Brb. : Kancelliets Brevbøger. K. Reg. : Danske Kancelliregistranter. Kh. S. : Kirkehistoriske Samlinger. K. Rt. D. : Secher, Kongens Rettertings Domme. K. Sk. : Kronens Skøder. M. & P.

## Henvisninger.

D. : Molbech og Petersens Danske Diplomer. Mb. Ub. : Mecklenburgisches Urkundenbuch. N. Mag. : Norske Magazin. N. Sml. : Norske Samlinger. N. Rr. : Norske Rigsregistranter. Ph. T. : Personalhistorisk Tidsskrift. P. Ub. : Pommersches Urkundenbuch. R. Sk. D. : Ribe Stiftskistes Diplomer. P. B. : Acta pontificum (ved L. Moltesen, A. Krarup og J. Lindbæk). Rep. Dipl. : Erslev, Repertorium Diplomaticum Regni Danici Mediævalis. S.-H.-L. R. : Schlesw.-Holst.-Lauenb. Regesten. SHLU. : Schleswig-Holsten-Lauenburg. Urkunden. S. R. D. : Scriptores Rerum Danicarum. S. R. P. : Svenska Riksarkivets Pergamentsbref. S. S. : Suhms Samlinger. S. N. S. : Suhms Nye Samlinger. Sj. R. : Sjællandske Registre (i Rigsarkivet). Sj. T. : Sjællandske Tegnelser (smst.). Sk. R. og Sk. T. : Skaanske Registre og Tegnelser. Sm. R. og T. : Registre og Tegnelser for Smaalandene. S. D. H. : Suhms Danmarks Historie. T. S. : Topografisk Samling i Rigsarkivet, henholdsvis Pergament og Papir. Ztschr. : Zeitschrift für schlesw.-holst.-lauenb. Gesch. Æ. A. R. : De ældste danske Archivregistraturer.

R.A. : Rigsarkivet. L.A. : Landsarkivet. E.K. : Enkekassen af 1739, N.E.K. : Ny Enkekasse af 1775 (begge i Rigsarkivet). Københavns Sognekirker: B : Bremerholms (Holmens). C : Citadellet. F : Frelser. TF : Tyske Frederiks. Fb : Frederiksberg. G : Garnisons. H : Helligaands. N : Nicolai. P : St. Petri. R : Reformert. S : Slotskirken. T : Trinitatis. TG : Tyske Garnisons. VF : Vor Frue.

### Castenschiold-Castenskiold.

(S. 3.)

Ph. T. 2 III, 129—34; IV, 101—03; 7 I (Reg. Carsten(sen) Kirkebøgerne i Adelby ved Hr. Pastor H. F. Petersen.

(S. 7) Sophie Amalie f. Boysset: Ph. T. I, 93—9. — (S. 25) Joachim Melchior Holten: ib. 5 V 151—70.

### Dosenrode.

(S. 33.)

Seglene er gengivet efter Milde, Tavle 6 Nr. 80 (... SIFRIDI-DOSENRODE, Aftryk fra 1382) og Nr. 79 († S'SI[F]RIDI DOSENRODE † † Aftryk fra 1366).

Hr. O t t o: SHLU II, 638; III, 70; Mb. Ub. VI, 3805. — Hr. M a r k v a r d: SHLU II, 341, 821. — Hr. J o h a n n e s: SHLU III, 747. — O t t o: ib. IV, 664, 712, 1080. — (S. 34) S i v e r t. 1359: Mb. Ub. XIV, 85, 87; SHLU IV, 806. 1363: Mb. Ub. XV, 9141. 1364: SHLU IV, 1092. 1365: Reinhardt, Vald. Atterdag 608, SHLU IV, 1127. 1366: Cod. lub. III, S. 619. 1367: SHLU IV, 1208; Ztschr. VI, Anh., S. 69. 1368: Mb. Ub. XVI, 9730; SHLR II, Nr. 214. 1369: Reinhardt, 613. 1382: Cod. lub. IV, S. 444; Rep. dipl. 2. R., 3368. 1383: Acta F. Bordesholm-Neumün-

## Henvisninger.

ster 115 (Statsark. Kiel). 1390: SHLR II, S. 364. 1391: Mb. Ub. XXII, S. 45. 1397: SHLR II, 378. 1398: Dipl. flensb. I, 143. 1399: SHLR II, 553, 1401: Rep. dipl. 2. R. 4408. 1408: ib. 4973. 1413: Dipl. flensb. I, 308, 311. 1417: Staatsbürg. Mag. VIII, 100. 1447: A. L. J. Michelsen, Ditmarschen Urkb. 1834, 53. — (S. 35) Catharine: Rep. dipl. 2. R. 7046, 7574. Ztschr. VI, Anh. 118 f. — Otto: SHLU IV, 1107; Mb. Ub. XVI, 37. — Volrad: Stemmann III, 111. — Ingeborg: Rep. dipl. 2. R. 6076, 6206; Hist. Tidsskr. 5 IV 456; J. B. Löffler, Gravstene fra Middelalderen, S. 32. — Erik: Rep. dipl. 2. R. 4614. D. Mag. 5 II 98. Stemann III, 32. P. B. 1053, 1136, 1209, 1339, 1431. — (S. 36) Henneke: Dipl. flensb. I, 308, 311; SHLU IV, 21, 311; Hanse Recesse 1431—76, I 95. Povl: Rep. dipl. 2. R., 7164. Lüb. Ub. VI, 182. — Sivert: Staatsbürg. Mag. VIII, 108. Slægten Ahlefeldt II B, 51. — Henrik: Rep. dipl. 1219. — Volrad: Stemmann III, 111.

## Gersdorff.

(S. 37.)

### I.

Slægten: D. Mag. 4 III 250. Gothaisches gen. Taschenbuch, Uradel 1923, 240. — (S. 40) Peter († 1651): K. Brb. 1634, 720. — (S. 41) Else: Kh. S. 4 III 766. — Joachim: Patente 1666, 83 b. — (S. 42) Lisbeth Sofie: Ph. T. 7 III 171; 9 I 125. — Christopher: W. Møllerup, Vildskud, 1917, 53. — Magdalene Sibylle: Ph. T. 4 V 253; 7 II 150. — Christian: E. F. Koch, Ole Borch, 1866, Ph. T. 3 II 11. — (S. 43) Henrik: Lolland-Falsters Aarb. XIV 97. — Sophie Amalie: L. J. Hindsholms Dagbog, 1779, 41. Ph. T. 7 III 172; 8 VI, 67; 9 IV 156. — (S. 44) Birgitte: Ph. T. 7 I 63; 7 II 148. — Christian: Ph. T. 6 I 125. — (S. 45) Povl Rosenørn: Gemt og Glemmt III, 184; 5 III 46. — (S. 46) Christian: Voer-Nim Herreds Justitsprot. 1812, 303.

### II.

(S. 50) Christopher Frederik: Saml. til norsk Folks Hist. II—V, Reg. Norsk slektshist. Tidsskr. IV, 144. Slægten Ahlefeldt IV, 44, B 47. — (S. 51) Frederik: J. S. 1940, 130. Ph. T. 7 II 142, 149. — Ide Sophie: Ph. T. 7 II 149; 9 I 187, 202. — Vibeke Dorothea: Ph. T. 9 I 202. — (S. 52) Christian Frederik: G. L. Wad, Fra Fyens Fortid, III, 184. — Anne Trolle: Th. Hauch-Fausbøll, Trolle, Kbhvn. 1932, 18.

### III.

(S. 56) Familiepapirer i Rigsarkivet, Ordenskapitlets Arkiv og Privateje (Lensbaron Nikolai Gersdorffs Arkiv). — (S. 58) Christian Carl Nicolai: Ph. T. 57 Aarg., 197 f.

## Henvisninger.

### IV.

(S. 61) Gothaisches Freiherrliches Taschenbuch 1940.

#### Personer udenfor Stamtavlerne:

(S. 64) Casper Rudolph: Ad. Taschenbuch 1923, 271. Acta A XX, 3199 (Statsark. Kiel). Breve fra ham til Joachim Gersdorff, 1658, 6 Marts, 4 Aug., i dennes Arkiv (Rigsark.). — (S. 65) Moritz: Ad. Taschenbuch 1923, 279. — Slægten Ahlefeldt II, 173. — Sigismund: Brev fra ham til Joachim Gersdorff 1656, 11 Juni. — Georg Ernst: Ad. Taschenbuch 1923, 244. Ausländ. Reg. 1670, 193.

#### Peperlow. †

(S. 67.)

Johan Albrecht: Ph. T. 7 II 191. Sj. R. 1705. Kallske Sml. 4<sup>o</sup> 377. — (S. 68). En Datter: Suppliker til Rentekammeret, pers. hist. Sml. 8 Juni 1711. — (S. 68). Catharine Marie Müller: Louis Bobé, Die St. Petri Kirche, 1925, 232, 381.

#### Reitzenstein. †

(S. 69).

Slægten: Ph. T. 2 VI, 12—23. — (S. 70) Christoph Lorenz: Museum 1895, I, 366 ff. — (S. 11) Christoph Ernst Adam: Sj. R. 1727, 222. Patriciske Slægter III, 248.

#### Revenfeld. †

(S. 75)

Optegnelser om Detlev og Søskende i Langebeks Excerpter 104 i 3 (Kgl. Bibl.). (S. 77) Conrad Ludvig: Efterl. Reventlowske Familiepapirer VI, 306. — (S. 78) Friedrich Christian Adolph: N. E. K. 15343. H. Hansen, Chronik von Hohenaspe, Hohenaspe 1895, 75, 92. Ferdinand Rudolph Ludwig von Revenfeld Skomager; Hustru † 22 Febr. 1869 i Aabenraa; Søn: Wilhelm Christopher (Medd. af Hr. stud. mag. C. Langholz). Velvillige Medd. fra Pastoraterne i Bargteheide og Schwabe ved Hr. Greve H.-K. Schimmelmänn, Berlin.

#### Rostgaard. †

(S. 81.)

Slægten: Langebeks Excerpter 4<sup>o</sup> 184 ff. (Kgl. Bibl.). — Hans Rostgaard: D. Mag. 3 I 257—63. Fra Arkiv og Museum I, 1899, 50—71. Fra Frederiksborg Amt, 1908, 98 ff. Ny kgl. Saml. 4<sup>o</sup> 1977 b, R. Ph. T. 6 V 105, 128, 154; 7 IV 88, 90. — (S. 82) Frederik Rostgaard: Chr. Bruun, F. Rost-

## Henvisninger.

gaard, 1—2, 1870—71. Ph. T. 8 I, 90; 9 I, 212. Ny kgl. Sml. 8<sup>o</sup> 393, 2103 4<sup>o</sup>, fol. 1380. Paa Krogerup findes forskellige Indskrifter, der vidner om F. Rostgaards Tilbøjelighed til her at ville forevige Mindet om de af ham paa Godset foretagne Byggearbejder. Stenkummen ved Kilden i Espergærde bærer Indskriften: »Rostgardus lympham hanc et Revenfelda ministrant. Ipsos Christeriga fonte perennis aquae 1741 (med hans og Hustrus Vaabener). Ved Indgangen til Alleen, der fører op til Hovedbygningen en Sten, ligeledes med begge Vaabener og Indskrifter: Friderich Rostgaard. 1671. 1705. Conradine Revenfeld 1687. 1709. 1738. I Stendiget i Alleen en Sten med Indskrift: Rostgardvs murum hunc et Revenfeldia conivx struxerunt, ipsis arx erit ipse Devs. En Sten, hvorpaa kun: Frid Rost Gaard 1689; en anden med Initialerne CR sammenslynkede og Aarstallet 1689; en med Aarstallet 1685 og Fornavnet Friderich; endelig en med Indskrift F. v. d. Maase 1772. Om Faderen minder en Indskrift: Hans Rostgaard fød 25, fik Kraag. 61, død 1684; om Fæbroderen: 1691 Jens Rost Gaar. — (S. 83) G. A. de Verville: Ph. T. 7 I 323.

## Sehested.

(S. 85.)

Ph. T. 6 VI, 71—78 (Arkivet paa Løvenborg): Slægtbogs-optegnelser om Malthe Sehested og hans Slægt, ved Louis Bobé.

## Skeel.

(S. 87.)

Slægten Skeels Stamtavle har tidligere været behandlet af J. C. L. Lengnick, fra hvis Haand tillige en haandskreven Stamtavle findes paa Ryegaard. Fyldigst er Slægten udredet i den, vel i Detailler ikke altid lige udtømmende, men for sin Tid udmærkede og endnu brugbare Bog af Vilhelm Samuel Skeel: Optegnelser om Familien Skeel, Kbh. 1871. Med Supplement s. St. 1882. — En Gren af Familien er nærmere behandlet i Aug. Fjelstrup: Besidderne af Stamhuset Birkelse (i Personalthistorisk Tidsskrift 6 Rk. II Bd., 1911, S. 247—56).

Foruden til nedennævnte Kildesteder henvises i Almindelighed til de foranførte Værker og til Noterne i Thisets Stamtavle i Aargang 1901. — De her meddelte Henvisninger anføres under Personernes Løbenumre i Stamtavlen.

Af Seglene er de to første gengivet efter Henry Petersen (Nr. 661 og 769), det tredie og femte fra Thiset (L XV, 55 og 12) og det fjerde fra Gejstl. Sigiller (Nr. 873). Anders Jensen Skelesen (Nr. 2) (Aftryk fra 1369): S' Andrei lens S. — Laurens Jensen (Nr. 3) (Aftryk fra 1378): S' LAS IENS S. — Niels Andersen (Nr. 7) (Aftryk fra 1411): S' NICOLAI ANDREE. — Anders Jensen Skeel (Nr. 13) (Aftryk fra 1437): s' andreas scheel. — Albret Skeel (Nr. 20) (Aftryk fra 1489): albret skel(?).

## Henvisninger.

Nr. 3: Rep. 3203, 3891. — Nr. 4: Rep. 4047, 4253, 4254. — Nr. 5: D. Mag. 5. I. 131. — Nr. 6: Rep. 5669, 5849, 6414, 6688; D. Mag. 2 VI, 236, 238. — Nr. 7: Rep. 5152; Reg. 3064; M. & P. 130. — Nr. 10: J. Saml. VI, 25. — Nr. 12: J. Saml. V, 24 f, 29. — Nr. 13: Rep. 6688, 6874. — Nr. 40: Ph. T. 8. Rk. V, 1926, 122. Kh. Saml. 5. V, 20. — Nr. 43: D. Saml. I, 1, 54. — Nr. 52: J. Saml. 2. IV, 227. — Nr. 58: D. Mag. 5. I, 172, 182. — Nr. 70: D. Mag. 5. I, 182. — Nr. 72: D. Mag. 5. I, 189. — Nr. 80: Ph. T. 8. V, 1926, 21 og 10. II, 1935, 148 (her fejlagtig identificeret som Christen Skeel til Fusingø, Nr. 70). — Nr. 94—103: Børnenes Rækkefølge fremgaar delvis af det paa Ryegaard hængende, her gengivne, Billede af Christen Skeels og Birgitte Ruds Børn. Billedet er aabenbart ommalet flere Gange og bærer følgende Inskription: Berithe Sckiel 5 $\frac{1}{2}$  Aar, Otto Sckiel, 4 $\frac{1}{2}$  Aar, Birette Sckiel 2 Aar, Karren Sckiel 10 Maneder oc 5 Vger Anno 1637. — Korvitz Sckiel 1 Aar 11 Maneder Anno 1639. — Birette Sckiel 9 Aar oc 11 Maneder, Berithe Sckiel 7 Aar oc 5 Vger Anno 1651. — Nr. 95: Ph. T. 9. II, 1929, 142 og 9. IV, 1931, 142; D. K., Præstø Amt 314 f. — Nr. 99: Ph. T. 9. III, 1930, 88 og 6. V, 1914, 49—70. Nr. 103: Ph. T. 8. IV, 1925, 326. — Nr. 104: Ph. T. 8. V, 1926, 188; 9. I, 1928, 271, 275; 9. II, 1929, 170. — Nr. 106: Ph. T. 9. I, 1928, 246. — Nr. 107: Ph. T. 8. IV, 1925, 338; 9. II, 1929, 158. — Nr. 109: Ph. T. 8. VI, 1927, 45; 9. II, 1929, 158. — Nr. 116: D. Saml. II, 2, 79. — Nr. 117: Ph. T. 9. II, 1929, 141, 143. — Nr. 120: D. K., Præstø Amt, 315. — Nr. 121: Ph. T. 8. II., 1924, 121. — Nr. 133: Ph. T. 9. III, 1930, 83. — Nr. 135: Ph. T. 9. III, 1930, 103. — Nr. 136: Ph. T. 9. III, 1930, 82; 9. IV, 1931, 147. — Nr. 144: Ph. T. 9. IV, 1931, 145. — Nr. 158: Ph. T. 8. V, 1926, 154. — Nr. 161: D. Saml. I, VI, 157; E. K., G. 2282, 2309. — Nr. 162: D. Saml. I, VI, 158. — Nr. 164: E. K., G. 3210. Ph. T. 7. V, 1921, 238. — Nr. 165: E. K., G. 3015. — Nr. 170: E. K. 2680. — Nr. 171: E. K., G. 3495. — Nr. 172: E. K. 2003. I den her liggende Attest fra Præsten i Münsterdorf angives H. A. Rantzau født 8. Dec. og døbt 10 s. M. 1765. De anførte Datoer er taget fra Faderens samtidige Indførsel i Familiebibelen paa Breitenburg. — Nr. 179: E. K. 10381. — Nr. 180: E. K. 14904. — Nr. 184: E. K. 10302 x. — Nr. 187: E. K. 10120. — Nr. 191: Ph. T. V, 1884, 156, Tavlen. — Nr. 194: E. K. 15620. — Nr. 198: E. K. 17419.

Den grevelige Linie: Nr. 149: Ph. T. 4. I, 1898, 158. — Nr. 272: E. K. 794. — Nr. 273: E. K. 1732. — Nr. 276: Ph. T. 8. IV, 1925, 82. — Nr. 281: E. K. 19058. — Nr. 284: E. K. 18235.

## Sperling.

(S. 151.)

Slægten: Die Familie von Sperling, Manuskript udarbejdet efter arkivaliske Kilder af Hr. Godsejer C. v. Pentz, Volsrade, Meklenborg, velvilligst stillet til Raadighed af Forfatteren. (S. 157) Augustus: Sl. Ahlefeldt I B, 70.

## Henvisninger.

### af Westensee. †

(S. 159.)

Seglet gengives efter Milde Tavle 16, Nr. 233 († S' ECHARDI DE WESTENSE, Aftryk fra 1343).

Slægten i Almindelighed: W. Mantels, Lübeck und Marquard von Westensee, Lübeck 1856. Optrykt i W. Mantels' Beiträge zur lübisch-hansischen Gesch., Jena 1881, med faa Tillæggsbemærkninger. E. von Lehe: Ritterliche Fehden gegen Hamburg im Mittelalter (Festschrift Hans Nirrnheim), Hamburg, 1935. Kieler Stadtbuch 1264—89, Kiel 1875, 264, 380. Sønderjyske Aarb. 1895, 190 ff. Westphalen, Monumenta inedita IV, 1634, 3473. — (S. 160) E m e k o: SHLU II, 38, 191, 606. — Hr. M a r k v a r d: ib. III, 82, 115, 224, 323, 329; Lüb. Ub. 2 a, 349 (1317); SHLU III, 362, 398, 422—23, 449, 470, 481, 492, 526, 536, 556, 580. — Hr. G o t s k a l k: ib. 224, 329. — E g g e r t: Lüb. Ub. II, 642. — (S. 161) M a r k v a r d (Broder til Albert og Busche): IV, 160, 309 f., 334, 540. — M a r k v a r d (Markvards Søn): SHLU IV, 608—17, 647—49, 1178, 1180. Lüb. Ub. III, 135, 141 f., 200—07, 236 f., 560, 586. — B u s c h e: SHLU IV, 306, 329; Lüb. Ub. III, 200, 580, 586. — H a r t v i g (jfr. Busche), ib. S. 198 ff., 234 ff. — Iøvrigt henvises til de i Mantels' Skrift aftrykte Aktstykker og kronologiske Oversigt.

---

---

## REGISTER TIL STAMTAVLERNE

Af *Albert Fabritius*.

Personerne anføres som Hovedregel paa deres Slægtsnavn, d. v. s. det Navn, Slægten har ført, eller — for middelalderlige Slægters Vedkommende — det Navn, man har tillagt den, og hvorunder den er almindelig kendt; af Fornavne medtages kun Kaldenavnet, hvor dette fremgaar af Teksten.

Efter Navnet tilføjes i Parenthes Personens Leveaar, forbundne med — (Eks.: Sested, Christopher (1628—99)), og hvis Fødsels- eller Dødsaar ikke fremgaar af Teksten, da det første og sidste Aar vedkommende er nævnt, forbundet med / (Eks. Sested, Benedict 1507/16); hvor Aarstal ikke kan anføres ud fra Teksten, tilføjes om fornødent vedkommendes Besiddelse eller Stilling. Kvinder anføres kun under deres eget Slægtsnavn med Tilføjelse af Aarstal m. v. for ugifte, og for gifte Kvinders Vedkommende med Angivelse af Mandens Navn. Kendes kun den paagældendes Fornavn, udelades det eventuelt, eller anbringes under Mandens Navn (Eks. v. d. Herberge, Gert, H: Abel).

Sammensatte Efternavne anbringes paa første Led (Eks. Grevenkop-Castenskiold under G., Krag-Juel-Vind-Frijs under K.). Partikler som von, vam, de, des, de la, zum o. s. v. tages der ikke Hensyn til (Eks. de la Mare anbringes under M.). For Partiklerne le og la gælder det derimod, at det paagældende Navn som Regel maa søges under L., ligesom Navne, hvor Partikelen er smeltet sammen med Navnet er anbragt under Partiklens første Bogstav.

Personer, om hvem intet af Betydning siges i Teksten, optages ikke i Registret, saaledes f. Eks. Førere for Hærafdelinger, Fyrster og andre, i hvis Tjeneste de paagældende Personer staar, Forfattere, hvis Værker citeres o. s. v.

De anvendte Forkortelser vil formentlig være let gennemskuelige, enkelte skal dog anføres; — a eller p foran Aarstallet = før eller efter — f = født — d = død — Gr. = Greve — R. = Ridder — Rgr. = Rigs greve — Rfr. = Rigsfriherre.



- Adeler, Frederikke Louise, g. m. C. F. Baron Holck, 122.
- Agerschou, Gerda, g. m. C. C. Lund, 144.
- v. Ahlefeldt, Slægten, 159, —, Anna, g. m. B. Rantzau, 103, —, Anna Dorothea, g. m. J. E. Skeel, 119, —, Benedict, Hr. (o. 1350), 162, 164, —, Benedict (1411), 36, —, Benedict (1418/40), 36, —, Chr. (16. .), 157, —, Ditlev (1431), 36, —, Godske (1440), 162, —, Godske, Oberst, 65, —, Hedevig, g. m. D. Blome, 42, —, Hedevig, g. m. M. Gersdorff, 65, —, Heinrich (1743), 119, —, Hr. Henrik (1401), 34, —, Henrik (d. 1643), 50, —, Magdalene Elise, g. m. A. v. Sperling, 157.
- Ahlefeldt-Laurvigen, Charlotte Adelaide, Ctsse, g. m. J. E. F. Skeel, 123, 127, —, Elisabeth, Ctsse, g. m. H. Grevenkop-Castenskiold, 21, —, Johan Frederik, Gr. (1814), 124, —, Sophie Frederikke Vilh. Adamine Joh. e Aug., Ctsse, g. m. E. F. J. Scheel, 124, —, Vilh. Carl Ferd., Gr. (1810), 123.
- d'Amsler, Charles Adolph (1845—84), 64.
- Andersen, Emanuella, g. m. M. A. Boye, 133, —, Hans Chr. (1903), 146, —, Hans Chr. (f. 1903), 146, —, Martha, g. m. H. V. Boserup, 146.
- Andersen (-Prisack), Andresine Marie, g. m. O. Schmidth, 133.
- Andreasen, Britta Kirstine, g. m. J. A. Jepsen, 142.
- Arendrup, Maren, g. m. A. Lorentzen, 81.
- Arenfeldt, Axel Nielsen (1536/68), 99, —, Lage Beck (1685—1736), 114, —, Niels Henriksen (15. .), 99.
- Askholm, Magne Imm. Rasmussen (f. 1907), 148, —, Rasmus Rasmussen (1907), 148.
- Asmusdatter, Kathrine, g. m. H. Rostgaard, 81.
- Assersen, Niels (1410/15), 87, 92.
- Bach, Thora, g. m. W. Ewald, 143.
- Bagger, Juliane Marie, g. m. S. G. Thomsen, 13.
- Balle, Elisabeth Dor., g. m. H. G. Olsen, 26.
- Balslev, Lars Chr. (f. 1869), 155.
- Bang, Claudine, g. m. V. C. F. Gr. Ahlefeldt-Laurvigen, 123.
- Banner, se Brune, —, Erik Eriksen, Rigsmarsk, 100, —, Otte (d. 1585), 101.
- Bardonia, Margareta (1697), 83.
- Barfod, Albrecht (1434), 93 f.
- Barnekow, Christen (1626—66), 108, —, Hans (1626), 108.
- v. Barner, Christine Vilh., g. m. J. U. v. Sperling, 153, —, Conrad Vilh. (1799—1873), 10, —, Edele Margrethe, g. m. C. V. L. M. C. F. Baron Gyldenkrone, 130, —, Magnus Friedr. (1749), 153.
- Barrolt, Chr. (d. 1658), 64.
- Bartholin, Vilhelm Peter (1826—96), 20.
- Basse, Otalie, g. m. C. Dahlbom, 141.
- v. Bassewitz, Joachim Ad. Otto (1717—91), 151 f.
- v. Baumgarten, Maria Dor., g. m. J. C. v. Reitzenstein, 72.
- Bayer, Carl (1860), 146, —, Carl (1860—1924), 146.
- Bech, Tyge Alex. (f. 1887), 31.
- Beckmann, Alexander (1897), 133, —, Natalie, g. m. C. Skeel, 133.

- Beeken, Torben Henrik (f. 1908), 32.
- Begtrup-Hansen, Ellen, g. m. C. B. C. Gr. Scheel, 144, —, Theodor Andr. (1907), 144.
- Behagen, Elisabeth, g. m. J. M. H. Castenschiold, 25, —, Gisbert, Etatsrd. (1758), 25.
- Bennik, Kirsten Ibsdt., g. m. O. M. Rostgaard, 81.
- Benzon, Carl Ludv. Adolph (1823—91), 27 f., —, Jens (1767—1839), 46, —, Jørgine Mette Nielsine, g. m. G. Bull, 22, —, Karen, g. m. C. F. T. Rgr. Lüttichau, 26, —, Margrethe, g. m. T. R. de Teilman, 54, —, Mette, g. m. P. Rosenørn, 45, 52, —, Thora Fortunate, g. m. L. V. de Sérène d'Acquéria, 13.
- Benzon-Bull, Carla Georgette, g. m. L. H. F. H. Castenskiold, 5, 14.
- Berents, Dorothea, g. m. J. Carstensen, 3 f.
- Berg, Elisabeth, g. m. P. Lyngbye, 7.
- von Bergen, Daniel (1724—73), 6, —, Jacobine, g. m. B. H. v. Westen, 7
- Bergqvist, Hugo, 133.
- v. Bernstorff, Andreas (1811—64), 154, —, Andreas Hartv. Barth. (1763—1837), 153 f., —, Barth. Friedr. (1720—70), 153.
- Berregaard, Else, g. m. C. v. Brandt, 120, —, Natalie Beate Ant. Aug. Sehested, g. m. A. F. v. Zepelin, 129.
- Bertelsen, Paula, g. m. J. L. Castenschiold, 29.
- Berth, Jacob (1775—1849), 122, —, Lars (1775), 122.
- v. Beulwitz, Anna Dorothea, g. m. G. F. v. Reitzenstein, 71, —, Maria Christiane Henr., g. m. J. C. v. Reitzenstein, 72, —, Sophia Barbara, g. m. G. A. v. Reitzenstein, 71.
- v. Beverhout, Anna Maria, g. m. J. Magens, 4, 6.
- Beves, Ada, g. m. P. Lockhart, 148.
- Bielke, Elisabeth, g. m. C. F. Gersdorff, 50, —, Jens (1613), 50, —, Jørgen (1621—97), 42.
- Bild, se Frost, —, Nr. Niels Strangesen (d. 1424), 35.
- Bille, Anders, Rigsmarsk, 110, —, Beate Clausdt., g. m. O. Brahe, 100, —, Else Margrethe, g. m. J. A. v. Peperlow, 67, —, Hans (1637), 108, —, Holger (16..), 106, —, Kirsten, g. m. O. Skeel, 108, —, Lisbet, g. m. H. Barnekow, 108, —, Lisbet, g. m. H. Pax, 114, —, Lisbet, g. m. J. Skeel, 110, —, Margrete, g. m. N. H. Arenfeldt, 99, —, Mogens (1617—48), 104, —, Otte (1674), 42, —, Ove (15..), 104, —, Peder (1612/58), 104, —, Steen (d. a. 1660), 106, —, Steen Andersen (1668), 67.
- Bille Brahe, Christiane Mette, g. m. J. Gr. Scheel, 90, 137, —, Henrik (1771), 137.
- Bischoff, Jacob (ca. 1750), 68.
- Björkegreen, Otto Marius (1877—1926), 146.
- Bjørn, Sophie, g. m. H. Flemming, 96.
- Blixen Finecke, Vilhelm Carl Anna Otto Gunnar Axel, Baron (1863—1942), 30.
- Blok, Slægten, 159.
- Blome, Anna, g. m. G. Rantzau, 64, —, Didrik (d. 1681), 42.
- Boalth, Caia Christ. Louise Elis., g. m. L. D. S. de M. Skeel, 130, —, Herman (1866), 130.
- v. Boefeke, Ingeborg Aug., g. m. F. L. Brøer, 6.
- Boemann, Anne Christine, g. m. H. P. Gjørning, 126.
- v. Boineburg, H. Friedr. (1684), 57, — Louise, Bsse, g. m. Niels Frh. Gersdorff, 57.
- Bomøve, Marine, g. m. M. Juel, 96.
- Boserup, Holger Vald. (1876), 146, —, Holger Vald. (f. 1876), 146.

- Botze, Markvard (1344), 159.  
 Boye, Ella Katharina Dolgorucki, g. m. M. C. Skeel, 133, —, Matthias Andreas (1900), 133.  
 de Boysett, Sophie Amalie, g. m. J. G. Grevencop, 7.  
 Bozendal, Slægten, 159.  
 Brahe, Else, g. m. H. Ramel, 106, —, Margrete, g. m. C. Skeel, 88 100, —, Ose Axelsdt., g. m. O. T. Has, 95, —, Otte, Hr. (1551), 88, 100, —, Sofie, g. m. Hr. J. Lunge, 104 f., 108, —, Sophie, g. m. P. Munk, 100, —, Sophie, g. m. H. Rosenkrantz, 105, —, Sophie, g. m. M. Sehested, 85, —, Sophie, g. m. K. Thott, 108.  
 Brandt, Carl v. (1735), 120, —, Christian (1735—1805), 120.  
 Brauner, Anna Charlotte, Frh., g. m. J. Gr. Scheel, 141, —, Nils Gust. Rob. Ulf. Fabian, Frh. (1861), 141.  
 Breide, Hartvig (1350), 162.  
 Breith, Chr. Fredr. (1848), 129, —, Frederik Joh. Kierulf (1848—1931), 129.  
 Brockdorff, Benedicte Margr., g. m. J. Skeel, 89, 111, —, Cai Bertram (1678), 111, —, Ida Lucie, g. m. H. v. Thienen, 135, —, Louise Frederikke Francisca g. m. H. S. H. Grevenkop-Castenskiold, 20, —, Sophie Dor., g. m. Fr. Reventlow, 76.  
 Brockenhuus, Helvig, g. m. E. Hoeg, 106, —, Henrik Adam (1759), 136, —, Joh. (1512), 97, —, Joh. (1512—87), 97, —, Johan Ludvig (1759—1830), 136, —, Ove (1659), 107, —, Sophie, g. m. J. Bielke, 50.  
 Brockenhuus von Løvenhielm, Catharine Hedevig, g. m. M. Leth, 53, —, Hans (1679—1734), 51.  
 Brockenhuus-Schack, Aage, Gr. (1867—1933), 141, —, Knud Bille Ludv. Ant., Gr. (1867), 142  
 Brockmann, Johann Joachim (1837—98), 79.  
 Brok, Esge (1595), 103, —, Jytte, g. m. J. Skeel, 103, —, Lage (1467), 95.  
 Brokow, Wulf (1310), 163.  
 Brown, C. F. W., se Wessel-Brown, —, Holger Fredr. (1810), 125, —, Louise Elis, g. m. Lensgr. S. Schulin, 139.  
 Brun, Adalaide Francisca Marie Fr. Emilie, g. m. J. V. Grevenkop-Castenskiold, 19, —, Carl Fr. Balth. (1821), 19.  
 Brune, Mette Eriksdt., g. m. Hr. S. Munk, 93.  
 Bruun, Andrea Maria (Musse) Asta, g. m. U. H. C. Gr. Scheel, 144, —, Georg (f. 1896), 149, —, Hans Georg Koefoed (1855—1938), 29, —, Johannes Severin (1896), 149, —, Oluf (1711—67), 82, —, Peter Chr. (1820), 139, —, Waldemar Eusebius (1830—1900), 127.  
 Bryning, Peder Esgeren (1420), 93.  
 Bryske, Hr. Hartvig, H: Elisif Pedersdt., 36.  
 Brøchner, Carl Chr. (1854), 141, —, Ingeborg, g. m. C. Lensgr. Scheel, 141.  
 Brøer, Dorothea Augusta, g. m. C. A. Castenschiold, 6, —, Frederik Ludv. (1744), 6.  
 Brøndum, Tilita, g. m. H. W. Grevenkop-Castenskiold, 24.  
 v. Buchwaldt, Anna Sophie Angeli- que, g. m. C. L. Gr. Scheel, 138, —, Carl Ed. Friedr. Franc. (1844—1911), 128, —, Ditlev Chrf. (1814), 138, —, Gregers Chr. (1844), 128, —, Hedevig Ida, g. m. C. F. Reventlow, 152.  
 Budde, Abrahamine Christiane, g. m. J. E. Skeel, 123, 125, —, Agnete (d. 1678), 108, —, Matthias (1613—71), 42, —, Petronelle Kirstine, g. m. R. Budde, 123, —, Robert (1798), 123.  
 Bugenhagen, Andreas (1682), 70.  
 Bull, Georg (1849—1940), 22, —,

- Louise Aug., g. m. J. G. Hansen, 145.
- Bulmerincq, Augusta Sophie, g. m. C. H. C. Frh. Gersdorff, 62.
- Burget, Marie Josephine (1864), 64.
- Bügel, Frederica Marg., g. m. C. F. B. Brun, 19.
- v. Bülow, Chr. Grodtschilling, 47, —, Clara Eleonore, g. m. C. S. v. Plessen, 112, —, Hans Georg Rud. Ludw. Ernst Aug. (f. 1867), 62, —, Wibeke Ida Wilh., g. m. S. v. Lüttichau, 18.
- Böcklin von Böcklinsau, Marie Charl., g. m. W. E. A. v. Reitzenstein, 71.
- Bøe, Christ. Louise Elise, g. m. H. Boalth, 130.
- v. Böhlau, Carl Chr. Ehrenfr. (f. 1865), 62.
- Bølle, Dorte, g. m. K. Rud, 98.
- Carlheim-Gyllensköld, Adolf Bengt Gustaf (f. 1885), 14.
- Carstens, Mette (f. 1700), 4.
- Carstensen, Carsten (f. 1703), 4, —, Christian Math. (f. 1900), 49, —, Ebbe (Jep) (f. 1658), 3, —, Edward James Arnold (1815—98), 19, —, Ellen, g. m. M. Hansen, 4, —, Hinrich (f. 1675), 3 f., —, Jacob (f. 1672), 3 f., —, Jep (d. 1658), 3, —, Johan Lorentz, se Castenschiold, —, Jørgen (f. 1678), 3 f., —, Jørgen (f. 1730), 6, —, Margr. (f. 1733), 6, —, William August (1828—1909), 20.
- Castberg, Vilhelmine Christ., g. m. J. U. v. Sperling, 154.
- Castell-Remlingen, Friederica Lovisa Amoene, Gr., g. m. F. Rgr. Rantzau, 120.
- Castenschiold, Castenskiold, —, Adolph (1819—29), 11, —, Adolf Fr. Holten (f. 1874), 30 f., 148, —, Adolph Fr. Holten (1805—65), 26, —, Adolph Fr. Holten (1842—96), 28, —, Adolph Vilh. (1787—98), 9, —, Agnes, g. m. C. F. S. Trock, 13, —, Alexandra Dagmar (f. 1897), 15, —, Amy Marie Sophie, g. m. G. A. F. Treschow, 15, —, Andrea Aug. (1852—76), 12, —, Anna Dorothea (1792—1846), 9, —, Anna Henr. (1847—1919), 12, —, Anna Henr. Erasmie, g. m. V. F. H. Krag, 12, —, Anna Margrethe, g. m. C. P. Wahl, 29, —, Anna Maria Elis. Ant., g. m. J. T. O. Neergaard, 29, —, Anne Louise (f. 1922), 32, —, Anne Marie, g. m. K. F. A. Greve Scheel, 32, 148, —, Anne Marie Elisabeth (1838—1923), 28, —, Anton (1860—1940), 13, —, Anton (f. 1900), 14, —, Augusta Fr., g. m. H. G. Castenschiold, 9, 26, —, Auguste (f. 1794), 9, —, Axel Henr. (f. 1872), 31, —, Berndt Adolph (1811—91), 5, 10, —, Bertha Henr. Marie, g. m. V. C. A. O. G. A. Baron Blixen Finecke, 30, —, Carl Adolph (1740—1820), 5 f., —, Carl Adolph (1790—1818), 9, —, Carl Adolph (1812—19), 10, —, Carl Anton Ludv. Fr. (f. 1899), 15, —, Carl Chr. Henrik (f. 1907), 32, —, Carl Fr. Anton Jørgen (f. 1923), 17, —, Carl Henrik (f. 1934), 32, —, Carl Henrik Vilh. Thue-recht (1835—1908), 22, 28, —, Carl Lorenz Vilh. (—1836—), 28, —, Carl Vilh. Behagen (1837—1919), 28, —, Caroline, g. m. F. J. v. Suckow, 9, —, Caroline Ant. Cathr. Elis., g. m. C. L. A. Benzou, 27, —, Catharine Marie, g. m. D. v. Bergen, 6, —, Charlotte (f. 1939), 32, —, Christian (1858—1915), 13, —, Chr. Carl Ludv. (1844—77), 12, —, Chr. Erik (f. 1921), 16, —, Chr. Henr. Ludv. (1845—53), 12, —, Chr. Henrik Ludv. (f. 1890), 14, —, Chr. Holten Frederik (f. 1899), 31, —, Chr. Jørgen (f. 1913), 16, —, Chr. Ludvig (1782—1865), 5, 8, —, Chr.

Ludv. (1856—1927), 13, —, Christian Ludv. Gust. Fritz (f. 1926), 17, —, Claus Chr. (f. 1934), 16, —, Dagmar Louise Thyra Sophie Aug. Petra (f. 1931), 17, —, Elisabeth (1785—1807), 8, —, Elisabeth (f. 1895), 32, —, Elisabeth, g. m. H. V. Cederfeld de Simonsen, 26, —, Elisabeth Anna Alvide (f. 1869) 29, —, Elisabeth Joh.e. Cec. (1809—89), 27, —, Ellen (f. 1893), 14, —, Elsebet Marie (f. 1923), 32, —, Emanuel Casper (—1776—), 9, —, Emmy Ida Gust., g. m. C. Dons, 12, —, Erik (f. 1911), 32, —, Erik Chr. Ludv. (f. 1893), 15, —, Frederik Adolf Holten (1865—93), 31, —, Frederikke Louise Vilh., g. m. C. L. A. Benzon, 27, —, Frederikke Marie Louise (1868—1940), 29, —, Friderich (1781—90), 8, —, Gottlob Carl Joach. Melch. Holten (1832—1901) 27, —, Gustav (1815—86), 4 f., 10, —, Gustav Carl Eiler (f. 1899), 15, —, Gustav Ejner (1905—1929), 15, —, Gustav Hans Henr. Holten (1841—1902), 29, —, Hanne (1794—95), 9, —, Hans Caspar (—1773—), 9, —, Hans Henr. Aug. Holten (1834—67), 28, —, Hendrik (1818—1908), 5, 11, —, Henrich Gisbert (1783—1856), 9, 25, —, Henriette, g. m. S. G. Thomsen, 13, —, Henr. Gysbert (1862—1938), 29, —, Henrik Holten (f. 1892), 31, —, Hermantine g. m. A. F. v. Pentz, 9, —, Holger (f. 1931), 16, —, Holten Frederik (f. 1865), 30, —, Holtine Conr. (1819—97), 10, —, Homo Renée (f. 1923), 16, —, Ida Caroline, g. m. S. A. L. Klixbüll, 12, —, Inger Lisbeth (f. 1921), 16, —, Ivar Christian Holten (f. 1942), 32, —, Jacob Aug. (1765—1828), 5, 7, —, Jacoba (—1761—), 7, —, Ja-

coba, g. m. C. J. U. Weitzmann, 8, —, Jacobe Aug. (f. 1763), 7, —, Jacobine Marie, g. m. J. Erslev, 10, —, Joachim Holten (f. 1937), 32, —, Joach. Melch. Holten (1743—1817), 5, 7, 25, —, Joachim Melch. Holten Th. (1826—1910), 27, —, Joachime, g. m. J. F. A. v. Prangen, 8, —, Joh. Carl Thuerecht (1787—1844), 26, —, Johan Laur. (1766—93), 7, —, Johan Lorentz (1705—47), 4—6, —, Johan Lorentz (1868—1924), 29, —, Joh.e Lorentze (1763—70), 8, —, Joh.e Vilh. (1816—77), 10, —, Jørgen (ca. 1804), 9, —, Jørgen (f. 1937), 16, —, Jørgen Carl Gustav (f. 1893), 15, —, Jørgen Casper (1861—95), 13, —, Jørgen Frederik (1741—1819), 5, 7, —, Jørgen Fr. (f. 1778), 8, —, Jørgen Frederik Aage Erik Helge (f. 1928), 17, —, Jørgen Henr. Ludv. (f. 1935), 17, —, Karen Agnes (f. 1925), 16, —, Karin Lisa, g. m. T. H. Beeken, 32, —, Lorentz Vilh. (1807—1903), 27, —, Lorenz Gottl. (1782—1800), 9, —, Ludvig (1823—1905), 4 f., 11, 19, —, Ludvig Helm. Fredr. Holger (f. 1873), 5, 14, —, Margareta Wilh., g. m. E. S. v. Pfuhl, 7 f., —, Margrethe Ebba, g. m. H. Sinding, 31, —, Margrethe Frederikke Elis., g. m. H. G. K. Bruun, 29, —, Margrethe Vilh., g. m. F. C. F. v. Holck, 9, —, Maria Wilh., g. m. E. S. v. Pfuhl, 8, —, Marie Elis. (—1872—), 30, —, Marie Gottl. Ernst. Henr. Bertha, g. m. J. Hamkens, 31, —, Marie Louise, g. m. A. F. H. Castenschiold, 31, 148, —, Marlene Elisabeth (f. 1936), 32, —, Ove (f. 1901), 15, —, Sigismund Frantz (1870—1935), 31, —, Sofus Jean (1848—1929), 12, —, Sophia Amalia, g. m. E. Holst, 8, —

Castenskiold, Sophie A. — Dyre.

- Sophie-Annette (f. 1926), 16,  
—, Tage (f. 1897), 14, —, Theodor Chr. (1814—83), 4 f., 10,  
—, Thora Gerda Sophie, g. m. A. B. G. Carlheim-Gyllensköld, 14, —, Tofa, g. m. J. T. Fabricius-Møller, 14, —, Tove Gulle Elisabeth (f. 1924), 16,  
—, Victor Helge (f. 1914), 16,  
—, Vilh. Kirstine (1769—94), 8,  
—, Vita (f. 1895), 14.
- Castenskiold, se Castenschiold.
- Castenskiold-Benzon, Carl-Georg Fredr. (1903—29), 15, —, Frederik (f. 1910), 16, —, Ludv. Helm. Fr. Holger, se Castenskiold, —, Suzanne (f. 1939), 17, —, Thyra Aletta Ingeborg, g. m. H. Knudtson, 16.
- Cederfeld de Simonsen, Hans Vilh. (1777—1837), 26.
- Charisus, Charlotte Amalie, g. m. A. Skeel, 118, —, Const. Aug. (1737), 118.
- Christensen, Jeppe, Rektor (1663), 56.
- Christiansen, Sigrid Anna Louise, g. m. A. M. Haxthausen, 134.
- Cicignon, Catharina Elis., g. m. F. C. Skeel, 89, 118, —, Joh. Fr. (1746), 118.
- Classen, Micael (1804), 124, —, Peder Hersleb (1804—86), 124.
- Claudi, Elsebeth Margrethe, g. m. C. A. L. F. Castenskiold, 15.
- Clausen, Gregorius (1700), 116, —, Maria, g. m. C. F. Skeel, 116.
- Clements, Niels (1511), 96.
- Colbjørnsen, Anna Jac. Car. Joh.e, g. m. D. C. v. Buchwaldt, 138.
- Coroneos, Anastassios (1890), 131, —, Anastassios Cosmos (f. 1890), 131.
- Crone, Chr. (1854—1926), 145, —, Conrad Vilh. (1854), 145.
- v. Czernicki, Alma, g. m. C. L. Frh. Gersdorff, 62, —, Carl Fr. Aug. Max. (1869—1936), 62.
- Dagmar Louise Elisabeth, Prinsesse til Danmark, g. m. J. C. G. Castenskiold, 15.
- Dahlbom, Carl (1872), 141, —, Emma Otalie, g. m. C. Lensgr. Scheel, 141.
- Dan, Abel, g. m. A. Skeel, 95.
- Dannemand, Louise Frederikke, g. m. V. Zachariae, 140.
- Danneskiold-Samsøe, Otto Ludvig Aug. Balth. (1841—96), 21.
- v. Degenfeld, Hannibal (d. 1691), 51.
- v. Derschau, Alice Alex. Olga, Bsse, g. m. J. A. E. Frh. Gersdorff, 62.
- Detlefsen, Carsten (1672), 3.
- Dinesen, Sofie Jac., g. m. O. T. C. Baron Gyldenkrone, 132.
- Dons, Cornelius (1844—1912), 12, —, Poul H. (1931), 31.
- Dosenrode, Catharina (1439), 35, —, Catharine, g. m. B. v. Ahlefeldt, 36, —, Erik (1403/24), 35, —, Henneke (14..), 36, —, Henneke (1411/35), 36, —, Henrik (1460), 36, —, Ingeborg, g. m. N. S. Bild, 35, —, Hr. Johannes (1330), 33, —, Leo (1304), 33, —, Hr. Marquard (1293), 33, —, Marquard (1366), 34, —, Hr. Otto (1283/1316), 33, —, Otto (1328/40), 33 f., —, Otto (1365/66), 35, —, Pov (1419), 36, —, Sivert (1359/1417), 34, —, Sivert (1417), 36, —, Hr. Sivert, H: Marine, 35, —, Tzile (14..), 36, —, Volrad (1393), 35, —, Volrad (1476), 36.
- Drefeld, Slægten, 87.
- Due, Christopher (d. 1659), 110, —, Jørgen (1598), 105, —, Manderup (1598—1660), 105, —, Peder Mogensen (14..), 95, —, Oluf Pedersen (1467), 95.
- Dyre, Claus (d. 1610), 103, —, Claus Jensen (1459), 94, —, Iver, Hr. (1459), 94, —, Jens Clausen (15..), 103, —, Jens Lagesen (o. 1400), 93.

- v. Eberstein, Lucie, g. m. S. v. Gersdorff, 65.
- Egede, Carl (1867), 129, —, Elimar Camillo (1867—1939), 129.
- v. Eickhoff, Elisabeth, g. m. C. A. Frh. Gersdorff, 59.
- v. Eickstedt, Frederica, g. m. O. R. Sehested 86.
- v. Eitzen, Dr. med. (o. 1800), 153.
- Emmiksén, Emmeke Esbernén (1429), 94, —, Lyder Esbernén (1427), 93 f.
- Eriksen, Alda, g. m. A. Falk-Larsén, 149.
- Ernst, Friedrich (1924), 63.
- Erstlev, Jacob (1819—1902), 10.
- Estrup, Adam Peder (1864—1934), 131, 144, —, Erikka Ellen, g. m. J. C. Lensgr. Scheel, 144, —, Hector (1897), 131, —, Jacob (f. 1897), 131, —, Jac. Brønnum Scavenius (1864), 131.
- Ewald, Hermann (1876—1922), 143, —, Wolfgang (1876), 143.
- Fabricius-Møller, Johs. Tolstrup (f. 1885), 14.
- Fahrner, Elna, g. m. H. C. Andersen, 146.
- Falk-Larsén, Axel (1910), 149, —, Folmer (f. 1910), 149.
- de Falsén, Georgette, g. m. C. L. A. Benzón, 27, —, Malvina Cecilia Georgette, g. m. F. H. C. de Falsén Baron Zytphen-Adeler, 128, 142.
- Fasti, Inger, g. m. G. Krabbe, 99.
- Fensbo, Gertrud Agnete, g. m. J. A. Grevenkop-Casténskiöld, 24.
- Ferschen, Rgmtkomm., 51.
- Fischer, Edith Lily Thora Marie Helene, g. m. P. E. K. Wegener, 145.
- Flemming, Karen, g. m. A. Skeel, 96, —, Herman (15..), 96.
- Flindt, Julia Oct. Benigna, g. m. J. L. B. Neergaard, 127.
- Fløy, Emil Peter Georg Sofus (1844—1916), 48.
- Friis, Berte, g. m. A. Skeel, 102. —, Birgitte Christine, Ctsse, g. m. C. C. v. Gram, 70, —, Chr., Greve (1691—1763), 44, —, Niels (1583), 102, —, Sophie Hedevig, Ctsse, g. m. O. Juul, 136, —, Sofie Louise Aarestrup, g. m. C. H. L. Casténskiöld, 14.
- Frost, Else, g. m. A. Skeel, 95, —, Jens (14..), 95.
- Fugl, Carry Elisabeth, g. m. H. F. Casténskiöld, 30.
- Fønss, Birgitte Elis. Basse, g. m. E. Skeel, 133, —, Frederik Niels Basse (1903), 133, —, Sophie Agnete Basse, g. m. A. Skeel, 133.
- Gamper, Johan Martin (1707), 67.
- Gernandt, Arendt Hinr. (1797), 78, —, Elsabe Friderica, g. m. F. C. A. Revenfeld, 78.
- Gersdorff, Aage Poul Rosenørn (f. 1871), 49, —, Agnes Victoria (Thora), g. m. J. F. P. A. v. Cappelen, 47, —, Alexander Fr. Adolf Chr., Frh. (1849—1903), 61, —, Alexandrine Charl. Var., Frh., g. m. C. F. A. M. v. Czernicki, 62, —, Alice Ida, Frh. (f. 1845), 61, —, Alimée Olga Ida Adolfine, Frh. (1882—86), 63, —, Aliz Charl. Aug. Vikt. Else Natale, Frh., g. m. F. Ernst, 63, —, Anna Antoinette (1738—1803), 53, —, Anna Charl. Harriet Polixena, Frh., g. m. C. C. E. v. Böhlau, 62, —, Anna Margrethe, g. m. J. F. Leth, 46, —, Anna Maria, g. Ferschen, 51, —, Anne (1655), 42, —, Anne Trolle, g. m. H. Trolle, 52, —, Anthon Joach. Chrf. (1816—84), 47, —, Antoinette Anine Jos., g. m. E. P. G. S. Fløy, 48, —, Antoinette Josephine, g. m. C. G. Bülow, 47, —, Antoinette Margr., g. m. J. v. Benzón, 46, —, Asta Rebekka Edele, g. m. R. J. Heide, 48, —, Birgitte, g. m. Iver Rosenkrantz, 44, 116, —, Carl (d. 1682), 65, —, Carl Hans Chr., Frh. (1876—1907), 62, —,

Gersdorff, Carl L. — Louise M.

Carl Leonidas, Frh. (1869—1914), 62, —, Caroline, Bsse (1805), 38, —, Caspar (1612/13), 65, —, Caspar (Chrf.) (1610?—58), 41, —, Caspar Chrf. (1654), 65, —, Caspar Chrf. (d. 1665), 43, —, Caspar Rudolph (d. 1672/3), 64, —, Charlotte Amalie, g. m. C. Sehested, 44, —, Christen (—1680), 44, —, Christian (1644—1725), 37, 42, —, Christian (1699/1701), 66, —, Christian (1707—57), 37, 44, —, Christian (1771—1826), 39, 46, —, Christian Alex., Frh. (1795—1849), 59, —, Chr. Carl (—1744), 46, —, Chr. Carl Nicolai, Frh. (1762—1813), 38, 58, —, Chr. Chrf. (1741—1805), 54, —, Chr. Chrf. (1800—05), 54, —, Chr. Fredr. (1697—1759), 52, —, Chr. Ludvig, Frh. (1774—1863), 38, 59, —, Chr. Ludv. Fr., Frh. (f. 1795), 59, —, Chr. Rosenørn (1831—73), 47, —, Chr. Rud. Philip, Frh. (1723—1800), 39, 57, —, Christiane Charl. (—1742), 45, —, Christoph t. Creba (16.), 50, —, Chrf. Fredr. (1699—1748), 38, 52, —, Christoph Henrik (1683), 65, —, Christoffer (1573/78), 65, —, Christopher (1634), 37, 40, —, Christopher (d. 1674), 42, —, Christopher Fredr. (d. 1682), 37, 50, —, Dietrich Nic. Carl Joh. Wilh. Theod., Frh. (f. 1916), 63, —, Dorothea Sabine, g. m. H. C. v. Gersdorff, 65, —, Dorthe, g. m. D. Blome, 42, —, Dorthe, g. m. Otte Krabbe, 43, 112 f., — Dorthe, g. m. J. Rantzau, 40f., —, Edel Margr., g. m. J. Gersdorff, 44, 52, —, Edel Margrethe, g. m. H. V. Rosenvinge, 53, —, Edel Margr., g. m. H. Sehested, 53, —, Edele Sophie (1738—44), 45, —, Elisabeth, g. m. M. Budde, 42, —,

Else (16.), 43, —, Else (d. 1674), 41, —, Erik (1691—92), 52, —, Frederik (1650—91), 43, 112, —, Frederik (1651—1724), 38, 51, —, Frederik (1724—52), 52, —, Frederik (1736—1824), 53, —, Frederik Carl, Frh. (1726—1804), 58, —, Frederikke Christiane (1748—49), 54, —, Friederich Conr. Detl. Maxmilian, Frh. (1767—1839), 58, —, Georg (1602), 65, —, Georg Ernst (1640—1713), 65, —, Georg Rud. (d. 1683), 56, —, Georg Rudolph (d. 1708), 66, —, Gerhardine Jochomine, f. m. J. L. B. D. de Serène d'Aquéria, 55, —, Godske (d. 1655), 65, —, Hans (—1747—), 54, —, Hans Casper (1700), 66, —, Hans Chrf. (d. 1695), 65, —, Henrik (1645—76), 43, —, Henrik (d. 1684), 44, —, Herluf Trolle (ca. 1725), 53, —, Hermann Adolf, Frh. (f. 1864), 62, —, Hertha Eleon. Nicol. (1840—1916), 48, —, Horst Alex. Theod. Adolf Ernst, Frh. (f. 1910), 63, —, Ida Nikol. Alex., Frh. (f. 1861), 61, —, Ide Sophie, g. m. H. Brockenhuus von Løvenhielm, 51, —, Ilse Lili Elise Mary, Frh. (f. 1921), 63, —, Jens (1842—1923), 47, —, Jens Peter Mørk (1805—72), 46, —, Jens Peter Rosenørn (f. 1870), 49, —, Jenzy Hilma Reb. Tarqvinia Georgine de Pogrell (f. 1875), 49, —, Joachim (1611—61), 37, 41, 112, —, Joachim (d. 1684), 44, —, Joachim (1677—1745), 37, 44, 52, —, Joachim (1739—81), 45, —, Johan Peter (1740—60), 54, —, Johan Siegmund (d. 1712), 66, —, Johann (Johnny) Alim Eduard, Frh. (1877—1933), 62, —, Julie Ant. Aug. (1845—1921), 48, —, Lisbeth Sofie, g. m. M. Juel, 42, —, Louise Magd., Frh. (1722—23),



Gersdorff, Louise V. E. — Grabow.

57. —, Louise (Ise) Vikt. Eda, Frh., g. m. H. G. R. L. E. A. v. Bülow, 62, —, Magdalene Marg. Louise Rosenørn, g. m. V. C. Herold, 48, —, Magdalene Sibylle, g. m. J. Bielke, 42, —, Margarethe Eleon. Ant., g. m. M. Klagenberg, 48, —, Margrethe (d. 1652), 43, —, Margrethe, g. m. A. R. de Lasson, 54, —, Margrethe, g. m. G. Rathlou, 43, —, Marie Mariane, g. m. A. Hermansen, 48, —, Mary Alexandrine Alice Aimée, Frh. (f. 1866), 62, —, Mary (Muschie) Ida Wilh., Frh., g. m. H. L. S. D. v. Seidel, 62, —, Max (d. 1677), 65, —, Max (1774/1806), 66, —, Maximilian (d. 1866), 66, —, Maximilian Carl Didr., Frh. (1763—1839), 58, —, Mette Benzon (1741—56), 45, —, Mette Benzon, g. m. M. de Teilman, 53, —, Mette Pallene (1745—89), 54, —, Mogens (16. .), 42, —, Moritz (1637/40), 65, —, Nancy (1865—1932), 48, —, Nanna Charl., g. m. F. J. J. Wörtziger, 48, —, Nanna Mariane Jac., g. m. K. Seibt, 47, —, Nathalie Lydia Margreta, g. m. H. T. R. A. Scheffer, 61, —, Nicol (d. 1631), 50, —, Nicolai, Lensbaron (1818—87), 59, —, Nicolaus, Frh. (f. 1793), 59, —, Nicolaus Maximilian, Frh. (1725—1802), 38, 57, —, Niels, Frh. (1688—1748), 56, —, Nikolaj, Lensb. (1857—1936), 38, 60, —, Olga, g. m. C. A. d'Amsler, 38, 64, —, Olga Vict. Leon. Alex., Frh. (f. 1859), 61, —, Paul Carl Chr. Fr. Hector Ludw., Frh. (1811—90), 59, 61, —, Peter (1563), 40, —, Peter (d. 1651), 40, —, Peter (1837—64), 48, —, Poul (1737—1822), 38, 53, —, Povl Rosenørn (1743—1810), 37, 39, 45, —, Rigmor Astrid Ide, g. m. S. A. L. Jensen, 48, —, Rudolph, Frh. (1629—96), 56, —, Rudolph, Frh. (1660—1729), 38, 56, —, Ruth Anne Sophie Marie Louise Const., Frh. (f. 1918), 63, —, Sergius, Baron (1858—91), 60, —, Siegmund (1563—1635), 64, —, Sigismund (d. 1661), 65, —, Sonja Anni Carla, Frh., g. m. E. Zimmermann, 63, —, Sophie, Frh. (ca. 1790), 59, —, Sophie Amalie, g. m. J. Rodsteen, 43, —, Sophie Amalie, g. m. T. R. de Teilman, 54, —, Sophie Catharine Louise, Frh. (—1803—), 59, —, Sophie Charl. (1809—82), 55, —, Thyra Antoinette, g. m. A. Philipsen, 48, —, Tove Ellen Antoinette Jenzy, g. m. C. M. Carstensen, 49, —, Vibeke Dor., g. m. G. v. Pentz, 51, —, Vilhelm Ludv., Frh. (1776—1833), 59, —, Wilhelm Victor Stuart, Frh. (1868—97), 62, —, Øllegaard, g. m. C. Greve Frijs, 44.
- Gersdorff-Hardenberg-Reventlow, Chr. Ludv. Joh. Ad. Dormund, Baron (d. 1846), 38.
- Giedde, Dorte, g. m. C. F. Gersdorff, 37, 50, —, Margrete, g. m. H. Vind, 114, —, Ove, Rigsgadm. (1625), 50, —, Regitze Sophie, g. m. M. Budde, 42.
- Gierløw, Rachel, g. m. L. Berth, 122.
- Gjedde, Petra, g. m. C. Steensen-Leth, 13.
- Gjerstrup, Julie, g. m. Th. A. Begtrup-Hansen, 144.
- Gjørling, Hans Ferd. (1803—52), 125, —, Hans Peter (1803), 126.
- Glasemeyer, Friedr. Schack Adolf (1772—1829), 78.
- v. Glaubitz, Judith Eleonore, g. m. R. Frh. v. Gersdorff, 56.
- Glob, se Due. —, Joh.e, g. m. P. M. Due, 95.
- Grabow, Caroline Birg., g. m. B. A. Castenschield, 10, —, Jørgen Andr. (1813), 10.

v. Gram — Gyldenkrone.

- v. Gram, Carl Chr. (1735), 70, —, Øllegaard, g. m. W. V. C. v. Reitzenstein, 70.
- Gran, Caroline Christine, g. m. C. Magnus, 22.
- Graschitz, Ingeborg, g. m. O. C. C. Gr. Scheel, 145, —, Olaf Ch. (1905), 145.
- Green, Mable, g. m. O. C. C. Gr. Scheel, 145.
- Grevencop, Johanne Vilh., g. m. J. F. Castenschiold, 7, —, Johs. Gottl. (1745), 7.
- Grevencop-Castenschiold, Grevencop-Castenskiold, —, Ada (— 1875—), 23, —, Addine Cathrine Juliane, g. m. Baron V. Lerche, 23, —, Alvilde, g. m. C. H. V. T. Castenschiold, 22, 28, —, Annette Caroline Frederikke, (1865—96), 22, —, Bente (f. 1927), 24, —, Carl Holten (1850—1913), 20f., —, Carl Vilh. (f. 1868), 23, —, Caroline, g. m. C. F. Tillisch, 22, 127, 130, —, Caspar Holten (1780—1954), 4f., 9, 18, —, Caspar Holten (1809—80), 19, —, Casper Holten (1831—52), 19, —, Casper Holten Jens Peter (1845—1937), 22, —, Casper Holten Magnus (1883—1922), 23, —, Cathrine Hansine (Nini), g. m. G. Bull, 22, —, Christian Erik Carl Melchior Vilh. (f. 1892), 23, —, Else Margr. (1911—12), 19, —, Emmy (1871—75), 23, —, Emmy Friede Holtine Sophie, g. m. W. A. Carstensen, 20, —, Erik Wilh. (f. 1914), 24, —, Frederik (1840—1924), 20, —, Frederik Ad. Harry (f. 1906), 24, —, Frederik Helmuth (1869—1932), 22, —, Hans Schack Helmuth (1838—1913), 20, —, Helmuth Victor, (f. 1901), 24, —, Henriette Margr. (f. 1878), 23, —, Henrik (1862—1921), 21, —, Ida Sophie Vilh., g. m. L. Castenskiold, 12, 19, —, Jacobine, g. m. J. J. A. Worsaae, 21, —, Jacobine Sev. Gottholdine, g. m. H. F. Tornøe, 19, —, Joachim Melch. (1807—78), 5, 19, —, Johan Vilh. (1806—44), 5, 19, —, Johan Vilhelm (1844—1933), 20, —, Johan Vilhelm (1855—1915), 21, —, Joh. Wilh. Henrik (f. 1920), 24, —, Jørgen Adolph (1868—1941), 22, —, Jørgen Adolph (f. 1910), 24, —, Jørgen Fr. Johs. (1804—74), 5, 18, —, Louise Annette, g. m. P. H. T. F. de P. M. Greve Gudenus, 23, —, Lovise Emilie Cathrine (1853—1935), 21, —, Niels Juel Holger (1841—81), 20, —, Roland Carl Melch. (f. 1924), 24, —, Vilhelm (1869—86), 23.
- Grothoff, Ellen, g. m. A. H. Castenschiold, 31.
- Grotum, Maren, g. m. G. v. Pentz, 52.
- Grove, Peder Jensen (1615—73) 81.
- Grubbe, Regitze (1678), 108.
- v. Grünberg, Gisela, g. m. H. A. T. A. H. Frh. Gersdorff, 63.
- Grünwald, Claus (1842—91), 79.
- Gudenus, Philip Heinr. Th. Franz de Paula Maria (f. 1905), 24.
- Gudmundsdottir, Meta, g. m. A. Sandholt, 140.
- Gundell, Britta Kirst., g. m. E. P. Petri, 147.
- Gundersen, Elene, g. m. J. H. Munding, 46.
- Gyldenfeldt, Olga Marie Math., g. m. H. C. Wegener, 145.
- Gyldenkrone, Anne-Sophie Emerentze, Bsse, g. m. J. J. Gr. Scheel, 148, —, Carl Vilh. Ludv. Mar. Chr. Fr., Baron (1865), 130, —, Chr. Baron (1706), 117, —, Edele Margr., Bsse, g. m. F. N. B. Fønss, 133, —, Fanny Elisabeth, Bsse, g. m. J. E. F. Skeel, 130, —, Holger Emerentz, Lensbaron (1919), 148,

Gyldenkrone — Holck.

- , Jørgen, Baron (1682—1714), 51, —, Kirstine, Bsse, g. m. C. A. Charisius, 118, —, Ove Theod. Carl, Baron (1910), 132, —, Regitze Sophie, Bsse, g. m. H. Skeel, 117, —, Rigitze Sofie Salome, Bsse, g. m. O. T. Skeel, 132.
- Gyldenstjerne, Dorte, g. m. C. Munck, 40, —, Jytte, g. m. O. Thott, 108, —, Peder (1641), 106, —, Sophie, g. m. J. Sehested, 116, —, Vibeke, g. m. N. Friis, 102.
- Haagen, Carsten (1659), 75.
- Haagensen, Anna Cathrine (1659 — 91), 75.
- Hagemeister, Juno, g. m. T. Castenschiold, 14.
- v. Hahn, Cecilie Catharine, g. m. Otte Krabbe, 43, 112.
- Hak, Kirsten Andersdt., g. m. L. N. Rosenkrantz, 97.
- Hamkens, Jan, Dr. med., 31.
- Hansen, Anna Cathr., g. m. P. Klubien, 132, —, Folmer (f. 1872), 145, —, Gurli Hildegaard, g. m. C. E. C. M. V. Grevenkop-Castenskiold, 23, —, Hans Jacob, Prem.lt. (1797 — 1830), 26, —, James Gustav (1872), 145, —, Jeppe Peter Chr. (1895), 147, —, Mathias (1705), 4.
- Hardenberg-Reventlow, Ida Aug., Ctsse, g. m. Baron C. L. J. A. D. Gersdorff-Hardenberg-Reventlow, 38.
- Hartman, Augusta Charl., g. m. N. G. R. U. F. Frh. Brauner, 141.
- Has, Oluf Truidsen (d. a. 1459), 95.
- Hase, Nis (14. .), 95, —, Peder (1425), 93.
- Hauch, Adam Frederik (1843—93), 129, —, Joh. Chr. (1800), 125, —, Julie Marie, g. m. L. C. Hauch, 125, —, Ludvig Carsten (1800—54), 125, 129.
- Haxthausen, Arnold Max. (1910), 134, —, Kirsten, g. m. P. Skeel, 134, —, Ove Ludv. Vilh., Baron (1876), 132, —, Wilhelm Max., Baron (1876—1940), 132.
- Heegaard, Anna Olavia Høyer, g. m. C. B. Gr. Scheel, 140, —, Poul Henrik (1852), 140.
- Heide, Richard Johs. (f. 1880), 48.
- Heimann, Josephine, g. m. C. R. Gersdorff, 47.
- v. Heinen, Margrethe, g. m. C. Stockfleth, 83.
- Helkand, Karen Rasmusdt., g. m. M. Nansen, 43.
- Helt, Joh. Nielsen (1393), 92.
- Heltzen, Sophie Charl., g. m. H. G. Lillieskiold, 53.
- Hennings, Margrethe Aug., g. m. H. G. Castenschiold, 29.
- Hermansen, Albert (1842—1915), 48.
- Hertz, Marie Margr., g. m. G. C. J. M. H. Castenschiold, 27.
- Herold, Vilhelm Chr. (1865—1937), 48.
- Hildebrand, Laura, g. m. Th. E. Lehrmann, 146.
- Hilmers, Charlotte, g. m. A. G. T. Oxholm, 141.
- Hincke, Rasmus Joseph Vilh. (f. 1851), 141.
- Hinrichsen, Fritz Carl Chr. (1879), 146, —, Knud Carl Chr. (f. 1879), 146.
- Hochschild, Carl, Frh. (1829), 19, —, Thekla Mathilde, Frh.inde, g. m. J. M. Grevenkop-Castenskiold, 19.
- Hofmeister, Carl Chr., Snedker, 47.
- Hogenskiold, Johs. (1413), 35.
- Hogenstein, se v. Boineburg.
- Holck, v. Holck, Anne Trolle, Ctsse, g. m. C. F. v. Gersdorff, 52, —, Chr. Chr. Dtl., Gr. (1666), 112, —, Chr. Fr., Baron (1729—60), 118, —, Christian Frederik, Baron (1778), 122, —, Eiler, Baron (1729), 118, —, Frederik Carl Ferd. (1761—1836), 9, —, Fre-

- derik Chr., Greve (1700), 52,  
—, Frederik Conrad, Baron  
(1778—1830), 122, —, Gerlof,  
g. m. H. Limbek, 95, —,  
Hans (1560), 96, —, Magdalene  
Sibylle, Ctsse, g. m. C. Skeel,  
112, —, Stinchen Anna Cathr.,  
g. m. J. A. Grabow, 10.
- Holmberg, Carl, Ingeniør, 31.
- Holst, Elisabeth, g. m. P. Hoppe,  
122, —, Emanuel (1750—  
1822), 8.
- Holstein, Christine Sophie, Ctsse,  
g. m. F. Rumohr, 77, —,  
Elisabeth, Ctsse, g. m. H. A.  
Brockenhuus, 136, —, Estrid  
Ingeborg, Ctsse, g. m. A. F.  
H. Castenschiold, 30.
- v. Holstein-Rathlou, Chr. Fr.  
Emil (1886—1918), 15.
- Holsten, Adam Chr., Baron  
(1717—1801), 121, —, Adolph  
Hans (1672), 114, —, Regitze  
Charl. Conr. Arminie, Bsse,  
g. m. J. B. S. Estrup, 131, —,  
Wulf Sivert (1672—1713), 114.
- v. Holten, Jacobe, g. m. J. L. Ca-  
stenschiold, 6, —, Joach. Mel-  
chior, 4, 6.
- Hoppe, Frederik (1770—1837),  
122, —, Peder (1770), 122.
- v. Horn, Kaptajn, 157.
- Howden-Rønnenkamp, Alice Gudr.  
Ben., g. m. E. C. L. Casten-  
skiold, 15.
- Hovmand, Kirsten Johanne, g.  
m. F. Castenskiold-Benzon, 16.
- Huitfeldt, Hr. Henrik (1622), 41,  
—, Øllegaard, g. m. J. Gers-  
dorff, 41, 112.
- Hundrup, Christiane Nic., g. m.  
F. C. F. v. Holck, 9.
- Hvas, Erik (1439), 93, —, Kir-  
sten Laur. dt., g. m. A. Skeel,  
93, —, Laurids d. y., Hr. (14. .),  
93.
- Høeg, Barbara Boesdtr., g. m.  
Hr. N. Strangesen Bild, 35, —,  
Erik (d. 1673), 106, —, Gregers  
Ulfstand (o. 1700), 85, —, Just  
(16. .), 106.
- Høg, Margrethe, g. m. E. T. Ro-  
senkrantz, 96.
- Høhling, Ida Elis., g. m. H. F.  
Skeel, 122, —, Samuel Chr.  
(1774), 122.
- Høyer, Jutta, g. m. P. H. Hee-  
gaard, 140.
- Iuel-Brockdorff, Carl Fr. Sophus  
Vilh., Baron (1878), 143, —,  
Niels, Baron (f. 1878), 143.
- Jacobs, Dagmar Thyra Valborg,  
g. m. J. Gr. Scheel, 141, —,  
Ferdinand (1860), 141.
- Jacobsen, Marie Dor., g. m. C.  
Skeel, 123.
- Jacoby, Tove Grace, g. m. G. C.  
E. Castenskiold, 15.
- Jantzen, Emilie Frederikke Ka-  
thrine, g. m. C. V. Grevenkop-  
Castenskiold, 23.
- Javandt, Anna Margr. Ludovika,  
g. m. C. L. Frh. Gersdorff, 59.
- Jensdatter, Anne, g. m. P. C.  
Svenske, 81, —, Kirstine, g. m.  
G. Clausen, 116.
- Jensen, Anna Henr. Claud., g. m.  
J. Erslev, 10, —, Carl Vilh.  
Marius (1819—82), 126, —,  
Cathrine Marie Louise, g. m.  
C. H. Grevenkop-Castenschiold,  
19, —, Dorothea Henr., g. m.  
H. F. Skeel, 126, —, Dor. Pe-  
trea, g. m. J. Erslev, 10, —,  
Else Gibhardt, g. m. I. F. C.  
B., Gr. Scheel, 148, —, Hans  
Chr. Vald. (1919), 148, —,  
Jens Peter (1818), 19, —, Niels  
(1819), 126, —, Sophus Aug.  
Louis (1866—1940), 48, —,  
William (1883), 133.
- Jeppesdatter, Anna (d. 1670), 3.
- Jepsen, Johan Adolf (1867), 142,  
—, Sophie Mathilde, g. m.  
F. V. Gr. Scheel, 142.
- Jespersen, Julie Sophie, g. m.  
J. S. Bruun, 149.
- Jessen, Frederik, Præst, 68.
- Johanson, Jenny Juliane Franc.,  
g. m. H. C. V. Jensen, 148.
- Juel, N. N. (o. 1400), 93, —,  
Anne Kjeldsd., g. m. J.

Juel -- Lagesen.

- Brockenhuus, 97, —, Axel Esger (f. 1892), 132, —, Christence, g. m. J. Rosenkrantz, 111, —, Erik (1459), 94, —, Erik (1631), 110, —, Ide Sophie, Bsse, g. m. F. Gersdorff, 51, —, Jens (1630), 40, —, Jens, Baron (1663), 51, 110, —, Jes (1459), 94, —, Kirsten, g. m. S. Skeel, 96, —, Lene, g. m. J. Due, 105, —, Malte (15..), 96, —, Mathilde Louise Elis., g. m. H. Estrup, 131, —, Melchior (1634—78), 42, —, Peder Gregers (1892), 132.
- Juul, Anne, g. m. H. Bille, 106, —, Christian Sehested (1741—88), 136, —, Dorte Iversdt., g. m. E. Høeg, 106, —, Ove (1741), 136.
- Jürs, Rigmor Marie, g. m. H. E. Lensb. Gyldenkrone, 148.
- Jørgensen, Anna Elise Marie, g. m. C. Crone, 145, —, Harald Jul. (1828—79), 139, —, Poulina, g. m. F. Jacobs, 141.
- Kaas, Anne, g. m. A. Skeel, 100, —, Berthe Margr., g. m. M. Budde, 42, —, Bjørn, DRR, 100, —, Dorothea, g. m. D. Blome, 42, —, Edel Cathrine, g. m. C. v. Wessel, 116, —, Ellen Nielsdt., g. m. L. Rostrop, 98, —, Jørgen Grubbe (ca. 1700), 85.
- Kasejew, se Trasaditow.
- Kat, Niels (d. a. 1454), 95.
- v. Kauffmann, Anette Angélique Caroline, g. m. O. L. V. Baron Haxthausen, 132.
- Kegebeen, Peder (d. 1701), 56.
- Kipp, Johan Carsten Chr. (f. 1836), 79.
- Kirt, Palle (1493), 95.
- Klagenberg, Marius (1868—1939), 48.
- Klein, Sophie Frederikke, g. m. C. B. Nehammer, 127.
- Klixbüll, Sophus Ant. Leopold (1852—1925), 12.
- Klubien, Anton Hier. Fritzsche (1873), 132, —, Poul (f. 1873), 132.
- Knudtzon, Harald (f. 1897), 16.
- Knuth, Louise Siegr., Ctsse, g. m. J. V. Grevenkop-Castenskiold, 20.
- v. Koppelow, Sibylla Juliane, g. m. J. J. v. Sperling, 156.
- Krabbe, Birgitte, g. m. O. Baron Rosenkrantz, 109, —, Erik, Hr. (1551), 101, —, Erik (1641), 112, —, Glob (15..), 99, —, Glob (1551—82), 101, —, Ingeborg, g. m. P. Rosenkrantz, 109, —, Karine, g. m. N. Skeel, 88, 99, —, Margrethe, g. m. E. Rosenkrantz, 105, 116, —, Otte (1641—1719), 43, 112.
- Krag, Dorothea, g. m. J. Juel, 110, —, Edel Margr., g. m. F. Gersdorff, 51, —, Erik (1665), 51, —, Frederikke Louise, g. m. C. Rosenkrantz, 57, —, Frederikke Marsilia, g. m. H. v. Ahlefeldt, 119, —, Henriette Margr. Reinh., g. m. J. V. Grevenkop-Castenskiold, 20, —, Kirsten Nielsdatter, g. m. A. Skeel 93, —, Niels Svendsen (14..), 93, —, Sophie Amalie, g. m. O. Gr. Rantzau, 115, —, Vilh. Ferd. Huth (1839—71), 12.
- Krag-Juel-Vind-Frijs. Anne Margr., Ctsse, g. m. H. Grevenkop-Castenskiold, 21.
- Krim-Ghirey, Alexandra Feodorovna Alexandrine Sultana, g. m. P. C. C. F. H. L. Frh. Gersdorff, 61, —, Charlotte Léonie Alimée Sultana, g. m. P. C. C. F. H. L. Frh. Gersdorff, 61.
- Krummendiek, Hr. Erik (1419), 36.
- Kruse, Karen, g. m. O. Parsberg, 108, —, Kirsten, g. m. H. Walkendorff, 114, —, Maren, g. m. E. Krabbe, 112, —, Peder (1554), 97.
- Lagerlöf, Elsa Carolina, g. m. U. H. C. Gr. Scheel, 144.
- Lagesen, Niels (1426), 94.

- Lange, Annette Christ., g. m. P. C. Bruun, 139, —, Erik Nielsen (d. 1519), 96, —, Hans Nielsen (15.), 98, —, Niels, Hr. (d. 1565), 98.
- Langermann, Anna Catharina, g. m. J. Woldenberg, 76.
- Lantz, Adrian Cornelisen (1705), 4.
- Larsen, Anna, g. m. C. W. Crone, 145, —, Orpheline, g. m. Wm. Jensen, 133.
- de Lasson, Axel Rosenkrantz (1740—1813), 54.
- Lauritzen, Aage Gunnar (f. 1880), 144.
- Lehrmann, Jens Chr. (f. 1885), 146, —, Theodor Em. (1885), 146.
- Lembcke, Steffen Hinr. Peter (1829—83), 78.
- Leonteva, Natalie, g. m. N. Lensb. Gersdorff, 59.
- v. Lepel, Sophie Agnes, g. m. C. S. v. Plessen, 113.
- Lerche, Axel, Baron (f. 1903), 147, —, Chr. Corn. Lubbi, Lensgr. (1903), 147, —, Gustav, Baron (1897), 146, —, Henriette Vilh., Ctsse, g. m. C. L. Tillisch, 127, —, Marie Louise Henr., g. m. C. H. L. Baron Wedell-Wedellsborg, 131, —, Polly Adelheid Vilh. Adane, Bsse, g. m. F. C. R. Gr. Scheel, 146, —, Vilhelm, Baron (1857—1916), 23.
- Leth, Frederikke Louise, g. m. F. v. Gersdorff, 53, —, Johan Fredr. (1737—1817), 46, —, Matthias (1745), 53.
- Levetzau, Chr. Fr., Gr. (1682—1756), 115.
- de Lichtenberg, Bodil, g. m. C. C. v. Gersdorff, 54.
- de Lichtenhielm, Jochum Hansen Rodenberg (1701—75), 54.
- Lillienskiold, Hans Gustav (1773), 53, —, Karen Pauline, g. m. P. v. Gersdorff, 53.
- Limbe, Else, g. m. I. Skeel, 95, —, Hartvig (1401), 92, —, Henneke (14.), 95.
- Lind, Karen Margr., g. m. C. L. Castenschiold, 13.
- v. Lindenau, Martha Sophie, g. m. C. R. Gersdorff, 64.
- v. d. Lindenhoff, Zent, 4.
- Lindenov, Birgitte, g. m. O. Skeel, 102, —, Hans Johansen (1581), 102.
- Lindholm, Hans Adolph (Ado) Reinhardt Sophus (1856—1934), 145.
- Lockhart, Anthony Beves (1890—1939), 148, —, Philip (1890), 148.
- v. Loeben, Anna Maria, g. m. N. v. Gersdorff, 50.
- Lohse, Caroline Rebekka, g. m. C. L. Revenfeld, 78.
- Lonsdale, Walter (1881—1916), 145.
- Lorentz, J., Guvernør, 4, —, Maria, g. Lantz, 4, —, Mette, g. m. C. Detlefsen, 3.
- Lorentzen, Asmus (1636), 81, —, Vilhelm C. (o. 1900), 23.
- Lowzow, Helene Sophie Car. Fredr., g. m. K. B. L. A. Gr. Brockenhuus-Schack, 142.
- Lund, Carl Chr. (1902), 144, —, Gerda Elis., g. m. J. C. Lensgr. Scheel, 144, —, Joh.e Marie Sophie, g. m. C. Lensgr. Scheel, 137, —, Maria Dorothea, g.(?) m. E. C. Skeel, 122.
- Lunge, Birgitte, g. m. H. Ramel, 106, —, Ide, g. m. O. Skeel, 105, —, Jørgen, Rigsmarsk, 104 f, —, Kirsten, g. m. H. Bille, 108, —, Kirsten, g. m. J. Skeel, 103, —, Lisbet, g. m. Palle Rosenkrantz, 107, —, Margrete, g. m. C. Skeel, 104, —, Ove (1581), 103, —, Sidsel (1650), 109, —, Sophie, g. m. E. Hæg, 106.
- Lüders, Conrad (1801—56), 124.
- Lykke, Kirsten Pedersdt., g. m. L. Munk, 100, —, Hr. Peder Iversen (1369), 34, 92.

- Lyngbye, Dorothea, g. m. C. A. Castenschiold, 6, 8, —, Povl (1761), 7.
- Lüttichau, Adam Mogens Holger (1768), 77 f., —, Chr. Fr. Tønne, Rgr. (1797), 26, —, Frederikke Louise, Wilh., Rgr., g. m. J. C. T. Castenschiold 26, —, Helle Urne, g. m. C. L. Revenfeld, 77, —, Marie Annette, g. m. J. F. J. Grevenkop-Castenskiold, 18, —, Schack (1810), 18.
- v. Lützerode, Adelaide Car., Frh., g. m. E. C. D. C. J. Gr. Schimmelmann, 130.
- Løvenbalk, Ellen, g. m. H. Skeel, 97, —, Peder Eriksen (15.), 97.
- Løvenskiold, Anna Barbara, g. m. F. W. Sehested, 86.
- v. d. Maase, Frederik (1696—1728), 82.
- Magens, Jacob (1682—1731), 4, —, Jacobine Severine, g. m. C. H. Grevenkop-Castenschiold, 18, —, Johs. (1786), 18.
- Magnus, Croomard (1883), 22, —, Olga, g. m. J. A. Grevenkop-Castenskiold, 22.
- Magsen, Kristen Sørensen (f.1833), 66.
- v. Maltzan, Sophia Henr., g. m. M. F. v. Barner, 153.
- Mandix, Cathrine, g. m. S. A. Bille, 67.
- Marcussen, Nicoline Marie, g. m. H. R. v. Sperling, 154.
- Markoe, Elisabeth, g. m. S. Prom, 138.
- Marlow, Jacob Ant. (1889), 144, —, Lili Margr., g. m. K. S. Gr. Scheel, 144.
- v. Marschalck, Judithe Aug., g. m. H. F. v. Boineburg, 57.
- Marstrand, Karen Solgaard, g. m. H. F. Brown, 125.
- Marxen, Anna Sophie, g. m. A. H. Gernandt, 78.
- Masius, se v. d. Maase.
- v. Massau, Frederikke Anna Sophie, g. m. V. A. v. d. Osten, 120.
- van Mehlen, Agate, g. m. M. J. Rodsteen, 103.
- Meier, Mathea, g. m. C. F. Breith, 129.
- Meinerstorp, Otto (1408), 34.
- Meinert, Margr. Aug., g. m. H. G. Castenschiold, 29.
- Meyer, George Ogilvie (1826—61), 47.
- Michelsen, Anna Larsdt., g. m. C. Petersen, 120.
- Milberg, Bertha, g. m. C. C. Brøchner, 141.
- v. Minkwitz, Anna, g. m. Peter v. Gersdorff, 40, —, Anna Marie, g. m. N. v. Gersdorff, 50.
- Moltke, Bertha, Ctsse, g. m. H. H. Castenschiold, 32, —, Constance Frederikke, g. m. H. J. Rodenburg, 124, —, Henriette Sophie Bertha, Ctsse, g. m. J. B. Scavenius, 141, —, Ilse, g. m. H. v. Sperling, 157, —, Ilsabe Margr., g. m. C. v. Ahlefeldt, 157, —, Marie Elis, Ctsse, g. m. C. Castenskiold, 13.
- Morsleth, Mette Knudsdt., g. m. E. Svane, 71.
- Mortensen, Mariane, g. m. R. R. Askholm, 148.
- Moth, Amalie Margr., g. m. C. Baron Gyldenkrone, 117.
- Mourier, Annette Marie, g. m. C. Petersen, 139.
- Mourier-Petersen, Christian Hell. (1828—1903), 139.
- de Mouy, Marie Madeleine Victoire, Ctsse, g. m. J. V. Grevenkop-Castenskiold, 21.
- Munding, Christine Margr. Magd. Jac., g. m. C. Gersdorff, 46, —, Joseph Herman (1779), 46.
- Munk, se Bomøve, —, Anna, g. m. P. Gersdorff, 40, —, Anna Marie, g. m. H. M. Wassard, 125, —, Anne, g. m. Mogens Munk, 41, —, Christen (o. 1600), 40, —, Christian Ryberg (1830), 138, —, Christiane Ditl. Car.,

Munk — v. d. Osten.

- g. m. J. Lensgr. Scheel, 138,  
 —, Ellen, g. m. J. Frost, 95,  
 —, Else, g. m. C. Gersdorff, 40,  
 —, Else, g. m. Mog. Ulfeldt, 41,  
 —, Lucie Stigsdt., g. m. A.  
 Skeel, 93, —, Ludvig (1534),  
 100, —, Marie Sophie Fredr.,  
 g. m. H. J. Jørgensen, 139, —,  
 Mogens, Rigsadm., 41, —,  
 Mogens, Hr. (1406), 92 f., —,  
 Peder, Hr. (1534—1623), 100,  
 —, Stig, Hr. (o. 1400), 93.
- v. Munthe af Morgenstjerne, Hen-  
 riette Cathr., g. m. C. B. Gr.  
 Scheel, 140, —, Truels Georg  
 (1850), 140.
- Mus, Thore Eriksdt., g. m. Hr. L.  
 Hvas, 93.
- Mutch, Francis Beatrice (Dolly),  
 g. m. J. S. C. Skeel, 132.
- Mylius, Hertha Ulrikke Charl.  
 Amalie, g. m. P. G. Juel, 132.
- Müller, Arendt (1667), 68, —,  
 Carl Friedr. v. (1765), 59, —,  
 Charlotte Amalie, g. m. J.  
 Bischoff, 68, — Friederica Con-  
 radine Maximiliana Philippina,  
 g. m. F. C. D. M. Frh. Gersdorff,  
 58, —, Jacobine, g. m. T. G. v.  
 Munthe af Morgenstjerne, 140.
- v. Münchhausen, Heinr. Burch.  
 (d. 1706), 56.
- Münster, Maja, g. m. H. V. Bose-  
 rup, 146.
- Møgelberg, Ida, g. m. F. C. C.  
 Hinrichsen, 146.
- Møller, Anna Ida Louise, g. m.  
 H. C. F. Skeel, 128, —, Helga,  
 g. m. V. H. Castenschiold, 16,  
 —, Johanne Dor., g. m. A. J. C.  
 Gersdorff, 47, —, Nanna, g. m.  
 J. P. M. Gersdorff, 47, —, Peter  
 (1809), 10, —, Petrea Dor., g.  
 m. T. C. Castenskiold, 10.
- Møllgaard, Eske Hansen (1856—  
 1912), 128, —, Hans Chr. Eske-  
 sen (1856), 128.
- Mørk, Jens Peter, se Gersdorff.
- Nagel, Johan Heinr. (1828—83),  
 79.
- Nansen, Mikkel (1657), 43, —,  
 Sophie, g. m. C. Gersdorff, 43,  
 —, Sophie Birgitte, g. m. J. F.  
 Leth, 46.
- Neergaard, Jens Laur. Bruun  
 (1839), 127, —, Joh. Henri Jac.  
 Louis Bruun (1839—69), 127,  
 —, Joh. Thomas Oluf (1834—  
 1921), 29.
- v. Negendank, Ursula Dor., g. m.  
 H. v. Sperling, 152.
- Nehammer, Carl Borromæus (1816),  
 127, —, Cathrine Sophie, g. m.  
 E. V. R. Skeel, 126.
- Nielsdatter, Ane Marie, g. m. M.  
 Gersdorff, 66, —, Maren, g. m.  
 J. Christensen, 56.
- Nielsen, Anders Martin Georg  
 (1906), 144, —, Antoinette, g.  
 m. J. Gersdorff, 47, —, Helga  
 Victoria, g. m. F. H. Greven-  
 kop-Castenskiold, 22, —, Johs.  
 (1928), 145, —, Olga Henr.  
 Kirst., g. m. A. C. B. Gr. Scheel,  
 144.
- Nobel, Nicoline Marthe, g. m. J.  
 U. v. Sperling, 154.
- Norup, Jacobine Flor., g. m. N.  
 Jensen, 126.
- v. Nostitz, Sophie Elis., g. m. R.  
 Frh. v. Gersdorff, 56.
- Nyboe-Jørgensen, Ingeborg, g. m.  
 C. H. F. Castenschiold, 31.
- O'Kelly, Ellen, g. m. P. Oxholm,  
 141.
- Olsen, Anna Dor., g. m. C. F. A.  
 Schlegel, 126, —, Else Marie,  
 g. m. A. F. H. Castenschiold,  
 26, —, Hans Gotsche, Prof.  
 (1805), 26, —, Vilh. Charl.  
 Elisa, g. m. L. V. Castenschiold,  
 27.
- Olufsdatter, Karen, g. m. S. Rode,  
 81.
- Orthmann, Lovise, g. m. J. Reit-  
 zenstein, 73.
- Ortmann, se Quist.
- v. d. Osten, Chr. Albr. Massau  
 (1749—93), 120, —, Margr.  
 Marie, g. m. J. Gersdorff, 45,  
 —, Otto Frederik (1740), 45,  
 —, Vilh. Aug. (1749), 120.



- Ovesen, Mads (1540—1610), 81,  
—, Peder (15..), 81.
- v. Owstien, Margrethe, g. m. G.  
Baron Winterfeldt, 135.
- Oxholm, Alexander Georg Tully  
(1844—1908), 141, —, Emilie  
Cathrine, g. m. C. Hochschild,  
19, —, Peter (1844), 141.
- Parsberg, Chr., Gr. (1632—71),  
108, —, Oluf (1632), 108, —,  
Regitze, g. m. E. Høeg, 106.
- Paulli, Catharina Friederica, g. m.  
F. C. Frh. Gersdorff, 58, —,  
Chr. Aug. (1738), 58.
- Pax, Anne Sophie, g. m. J. Skeel,  
114, —, Holger (1677), 114.
- Pechlin v. Löwenbach, Charlotte  
Joh.e, Frh., g. m. G. C. v.  
Buchwaldt, 128.
- Pedersdatter, Elisabeth, g. m. L.  
J. Skeel, 92, —, Kirsten, g. m.  
H. Rostgaard, 81, —, Mette, g.  
m. Hr. N. S. Bild, 35.
- Pedersen, Grethe Lund, g. m. K.  
D. V. v. Sperling, 156.
- Pennow, Inger Hermansdt. (1437),  
94.
- v. Pentz, Anna, g. m. J. v. Sper-  
ling, 152, —, Anna Cathr., g. m.  
C. L. v. Sperling, 157, —, Au-  
gust Friedrich (1764—1846), 9,  
—, Godfred (1672—1726), 52.
- v. Peperlow, Catharine Maria, g.  
m. A. Müller, 68, —, Frederik  
Chr. (d. 1714), 68, —, Gustav  
Wilh. (d. 1742), 67, —, Hans  
(1649), 68, —, Johan Albrecht  
(1656—1705), 67.
- Petersen, Anna Margr. Emilie, g.  
m. J. P. R. Gersdorff, 49, —,  
Chr. (1828), 139, —, Christian,  
Stiftamtmd. (1757), 120, —,  
Joh. Dan. Frederik (1757—  
1816), 120, —, Kirstine, g. m.  
O. C. Graszitz, 145, —, Lorentz  
(d. 1667), 81, —, Martine, g. m.  
A. M. G. Nielsen, 144.
- Petri, Anna Marg. (Mimi), g. m.  
O. V. Gr. Scheel, 147, — Efraim  
Phileman (1898), 147.
- Pflueg, Anna Rebekka, g. m. P. R.  
Gersdorff, 46, — Chr. Carl  
(1734), 46.
- v. Pfuhl, Ehrenreich Sigv. (1735  
66), 7 f., —, Ehrenreich Sigv.  
(1767—1824), 8.
- Philipsen, Arnold (1850—1923),  
48.
- Pihlgren, Charl. Anastasia, g. m.  
J. M. H. T. Castenschiold, 27.
- Pind, Christiane, g. m. C. Lensgr.  
Scheel, 137.
- v. Platen-Hallermund, August,  
Gr. (1748—1831), 71.
- v. Plessen, Birte, g. m. C. F.  
Raben, 136, —, Charlotte  
Amalie, g. m. C. Skeel, 112, —,  
Charlotte Louise, g. m. J. Gr.  
Scheel, 136, —, Chr. Siegfried  
(1633), 112 f., —, Dorothea  
Lucie, g. m. J. J. v. Vieregg, 73.
- v. Podewils, Margarethe Barbara,  
g. m. S. H. v. Reitzenstein, 74.
- v. Progrell, Georg Vilh. (1746), 45,  
—, Georgine Vilh., g. m. P. R.  
Gersdorff, 45.
- Poulsen, Ingrid Elise, g. m. A. H.  
Castenschiold, 31.
- de Poulsen, Gertrud Hoffmann,  
g. m. A. F. Gr. Trampe, 121.
- Prip, Peder Henriksen (1429), 93.
- Prom, Anne Eliza (Elis.) Morbach,  
g. m. H. J. Gr. Scheel, 137, —,  
Samuel (1800), 138.
- Putbus, Margrete, g. m. Fr. Rant-  
zau, 106, —, Ursula Marie, Bsse,  
g. m. K. Thott, 108.
- Qvie, Niels (1399), 92.
- Quist, Else Christiane Orthmann,  
g. m. S. C. Høhling, 122.
- Qvitzow, Henrik (14..), 35.
- v. Rabe, Barbara, Cathr., g. m.  
J. J. v. Sperling, 156.
- Raben, Caroline Agnese, g. m. H.  
Bille Brahe, 137, —, Chr. Fr.  
(1743), 136, —, Eleonore Agnes,  
g. m. C. Gr. Scheel, 136.
- Ramei, Anne, g. m. A. Skeel, 110,  
—, Else, g. m. C. Barnekow,  
108, —, Henrik (1601), 106, 110,  
—, Henrik (1601—53), 106, —,

- Margrethe Sophie, g. m. J. M. Sehested, 86, 115.
- Rampe, Christine Amalie Fr., g. m. H. Vind, 120.
- Ramus, se Michelsen.
- Rank, Ane Johanne Christ., g. m. C. J. Castenschiold, 16.
- Rantzau, Anne, g. m. E. Høeg, 106, —, Bendix (15..), 103, —, Bendix (d. a. 1616), 103, —, Frantz (1590), 106, —, Frederik (1590—1645), 106, —, Frederik Rgr. (1764), 120, — Godske (ca. 1620), 64, —, Hans Heinr. Aug., Rgr. (1764—1836), 120, —, Hedevig, g. m. C. B. Brockdorff, 111, —, Johan (1597—1638), (1597—1638), 40 f., —, Margrethe, g. m. G. v. Ahlefeldt, 65, —, Margrethe, g. m. C. R. Gersdorff, 64, —, Otto, Gr. (1690), 115, —, Sophie Hedevig, Ctsse, g. m. O. Skeel, 115.
- Rasch, Hedevig Rebekka, g. m. C. C. Pflueg, 46.
- Rathlou, Gregorius (1636—81), 43, —, Ide, g. m. A. H. v. Holsten, 114.
- Ravn, Julie Cecilie Hans. Mette Kirst., g. m. C. Egede, 129.
- von Rech, Mathias, Oblt., 51.
- v. Rechenberg, Gottlob Ehrenreich (1677), 64.
- Reedtz, Anna Helene, g. m. F. C. Gr. Holck, 52, —, Christian (d. 1704), 115, —, Margrethe, g. m. M. Sehested, 85, 115, —, Peder (1614—74), 110, 115.
- Reedtz-Thott, Julie Sophie Thora Anna Car., Bsse, g. m. C. F. S. V. Baron Iuel-Brockdorff, 143.
- Reitzenstein, Adolph (f. 1796), 73, —, Carl Gottlieb (1684—1752), 72, —, Christian Fredr. (f. 1734), 71, —, Christiane Alb. Fr., g. m. F. A. v. Reitzenstein, 72, —, Christiane Florentine (1732—33), 71, —, Christopher Anton (1701—36), 72, —, Chr. Ernst (f. 1727), 71, —, Chr. Ernst Adam (1698—1762), 71, —, Christoph Heinr. (f. 1713), 73, —, Christoph Lorenz (d. 1682), 70, —, Ernst Chr. Gottfr. (d. 1744), 73, —, Frederikke Alb. Elis. (1732—48), 72, —, Friedrich Aug. (1716—65), 72, —, Friedrich Erdmann (1724—1801), 72, —, Friedrich Wolf Carl (1757—77), 69, 71, —, Friederike Louise, g. m. A. Gr. v. Platen-Hallermund, 71, —, Georg Adam (1673—1736), 71, —, Georg Friedr. (1664—1740), 71, —, Georg Peter (1648—94), 72, —, Jobst Kunimund (d. 1634), 70, —, Johan (1801), 73, —, Johan (1801), 73, —, Johan Chr. (1698—1767), 71, —, Joseph (f. 1779), 73, —, Polyxene Crispina, g. m. J. K. v. Reitzenstein, 70, —, Siegmund Heinr. (1685—1752), 73, —, Sofie Elis. (f. 1730), 71, —, Sophie Dorothea (d. 1746), 73, —, Steiner (f. 1765), 73, —, Urban Jacob (f. 1666), 70, —, Wolf Chr. (1663—1729), 70, —, Wolf Ehrenfried Albr. (1712—78), 71, —, Wolf Friedrich (1684—1750), 72, —, Wolf Veit Chr. (1710—81), 69 f.
- v. Remm, Anna, g. m. H. v. Peperlow, 68.
- Revenfeld, Anna Catharine, g. m. J. U. v. Sperling, 77, —, Anna Cathr. Conr. (—1721—), 76, —, Augusta Fr., g. m. J. H. Scheel, 78, —, Auguste Elise, g. m. C. Grünwald, 79, —, Auguste Sophie Fr. (1796—97), 78, —, Caroline Louise, g. m. J. H. Nagel, 79, —, Chr. Detlev (1724—94), 76, 153, —, Christine Sophie, g. m. F. Rumohr, 77, —, Christine Sophie Louise, g. m. S. H. P. Lembcke, 78, —, Conrad (f. 1685), 75, —, Conrad Adolph (1719—47), 76, —, Conrad Ludv. (1757—1844), 77, —, Conrad Ludvig (1801—67) 75, 78, —, Conradine, g. m. F.

Revenfeld — Rostgaard.

- Rostgaard, 75, 82, —, Detlef Carl Hartv. (f. 1798), 78, —, Detlev (1684—1746), 75 f., —, Ditlev (1755—1818), 77, —, Friedrich (1754—1831), 77, —, Friederike Amalie (f. 1831), 78, —, Friedrich Chr. (1728—52), 77, —, Friedrich Chr. Adolph (1794—1851), 78, —, Johan Detl. (—1722—), 76, —, Juliane Conr. Aug., g. m. J. C. C. Kipp, 79, —, Louise Anna Fr., g. m. J. J. Brockmann, 79.
- Reventlow, Augusta Christine, g. m. C. D. Revenfeld, 76, 153, —, Cay Friedr. (1718), 152, —, Chr. Detlev, Gr. (1671—1738), 111, —, Charlotte Amalie, Ctsse, g. m. E. S. Gr. Schaffalitzky de Muckadell, 123, —, Conrad, Gr., Storkansler, 75, —, Conrad Ditlev, Gr. (1741), 58, —, Frederik (1722), 76, —, Frederikke, g. m. J. A. v. Sperling, 152, —, Hr. Hartvig (1330), 33, —, Henning (1551—1624), 158, —, Margrete, g. m. E. Krabbe, 101, —, Sophie Cathr., g. m. C. R. Munk, 138, —, Sophie Magd., Ctsse, g. m. N. M. Frh. Gersdorff, 58.
- Rixtorp, Wulf (1364), 34, —, Wulf (1435), 36.
- Rode, Dorothea, g. m. H. Rostgaard, 81, —, Steffen (1633), 81.
- Rodenberg, se Lichtenhielm.
- Rodenburg, Carl Wilh. (1805—88), 124, —, Hans Joachim (1805), 124.
- Rodsteen, Jens (1633—1707), 43, —, Markor Jensen (1590), 103, —, Palle (1590—1643), 103.
- Rosenkrantz, Anne, g. m. Fr. Rantzaу, 106, —, Bege, g. m. A. Skeel, 96, —, Birgitte, g. m. C. Skeel, 43, 107, —, Christian (1723), 57, —, Dorothea Øllegaard, g. m. C. R. P. Frh. Gersdorff, 57, —, Erik (1674), 116, —, Erik Timmesen (15..), 96, —, Frederik Chr. (1724—1802), 90, —, Gertrud, g. m. H. Skeel, 97, —, Helle Helene, Bsse, g. m. M. Skeel, 109, —, Helvig, g. m. H. Thott, 109, —, Holger den lærde, 105, —, Iver (1674—1745), 44, 90, 116, —, Jørgen (1642), 111, —, Ludvig Nielsen, Hr. (1500), 97, —, Margrete, g. m. Hr. Henr. Huitfeldt, 41, —, Margrete, g. m. H. J. Lindenov, 102, —, Mette, g. m. E. Rosenkrantz, 105, —, Mette Nielsdatter, g. m. E. E. Banner, 101, —, Niels (1627—76), 109, —, Niels, Gh.st.min. (1804), 90, —, Niels Ludvigsen (1527), 99, —, Oluf, Baron (1658), 109, —, Palle (1627), 109, —, Palle (1633), 107, —, Sophie, g. m. A. Bille, 110, —, Sophie, g. m. O. Skeel, 111, —, Vibeke, g. m. Erik Krag, 51.
- Rosensparre, Birgitte, g. m. C. Rud, 104.
- Rosenstand, Chr. Theod. (1906), 147, —, Nina, g. m. M. I. O. Gr. Scheel, 147.
- Rosenvinge, Hans Vilh. (1716—76), 53.
- Rosenørn, Antoinette, g. m. Chr. Gersdorff, 45, —, Margrethe, g. m. C. F. v. Gersdorff, 52, —, Povl (1715), 45, 52, —, Tove, g. m. F. A. H. Grevenkop-Castenskiold, 24.
- Rosier, Germaine, g. m. C. E. C. M. V. Grevenkop-Castenskiold, 23.
- Rossing, Emma, g. m. U. B. v. Sperling, 156.
- Rostgaard, Adolphine Christine, g. m. C. Stockfleth, 82, —, Anna Sophie (1720—27), 83, —, Christiane Ben. (1707—32), 83, —, Conradine Sophie, g. m. F. v. d. Maase, 82, —, Frederik (1671—1745), 75, 82, —, Friderica (1720—22), 83, —, Fridrich Conrad (—1711—), 83, —, Hans (1625—84), 81, —, Jens (1704), 82, —, Ove Madsen (d. 1659),

- 81, —, Sophie Magd. (1722—27) 83.
- Rostrup, Hans (1449), 93, —, Jørgen (d. 1563), 98, —, Laurids (15. .), 98, —, Laurids (d. 1602), 98.
- Rotfeld, Christence Nielsdt., g. m. B. Kaas, 100, —, Tale Eriksdt., g. m. P. E. Løvenbalk, 97.
- Rud, Birgitte, g. m. C. Skeel, 104, —, Corfitz (1612), 104, —, Kirsten, g. m. H. Skeel, 98, —, Knud, Hr. (1521), 98.
- Rudbek, Bendit, g. m. N. A. Skeel, 93, —, Johs. (14. .), 94, —, Lage (o. 1400), 93.
- Rumohr, Slægten, 159, —, Catharine Elis., g. m. F. Revenfeld, 77, —, Friedrich (1728—90), 77.
- v. Rungen, Anna Marie, g. m. J. v. Sperling, 156.
- Rye, Poulina Christiane, g. m. J. C. Hauch, 125.
- v. Röder, Sophia Louise Ernestine, g. m. W. F. v. Reitzenstein, 72.
- Rønnow, Anne Markvardsdt., g. m. J. Urne, 99, —, Hr. Tønnes (1413), 35.
- Rörland, Marquard (1382), 34.
- Röttger, Anna Margr., g. m. C. L. Wegener, 11, 26.
- Saabye, Jacobine, g. m. D. M. A. U. v. Sperling, 139, 154.
- v. Sala, Clarella, g. m. J. U. v. Sperling, 152.
- Sandberg, Slægten, 87, —, Christiern Andersen (15. .), 98, —, Henrik, Hr. (1449), 93, —, Kirsten, g. m. A. Skeel, 98, —, Ulrik (16. .), 85.
- v. Sander, Sofie Tugendreich, g. m. G. E. Gersdorff, 65.
- Sandholt, Arne (1839), 140, —, Gudrun, g. m. P. J. Gr. Scheel, 140.
- Scavenius, Jacob Brønnum (1849), 141, —, Karine Lucie Sophie, g. m. C. V. B. Castenschild, 28, —, Otto Jacob Brønnum (1849—1913), 141.
- Schack, Anna Ernestine, Ctsse, g. m. J. L. Brockenhuus, 136, —, Augusta Sophie, g. m. C. H. C. Frh. Gersdorff, 62, —, Hans (16. .), 152, —, Ingrid, g. m. C. T. Rosenstand, 147.
- Schacke, Julie Const., g. m. D. A. S. B. v. Zepelin, 129.
- Schaffalitzky de Muckadell, Erik Skeel, Gr. (1804), 123, —, Erika Jos. Eleon., Bsse, g. m. S. F. E. O. Skeel, 127, —, Ludvig Ditl., Baron (1804—64), 123, 127.
- Scheel, se Skeel, —, Johan Hermann (1776—1844), 78.
- Scheel v. Plessen, Chr. Ludvig (1676—1752), 113, 136.
- Scheffer, Heinr. Theod. Rud. Adolf (1855—1915), 62.
- Schereschewsky, Efraim Esner, se Petri.
- Schimmelmänn, Carl Gustav Ernst, Gr. (1848—1922), 130, —, Ernst Conr. Detl. Carl Jos. Gr. (1848), 130.
- v. Schirnding, Dorothea Sybilla, g. m. C. L. v. Reitzenstein, 70.
- v. Schlanbusch, Frederik Legaard (17. .), 86, —, Georg Casper, Kapt., 86.
- Schlegel, Carl Fr. Ad. (1824), 126, —, Niels Frederik (1824—91), 126.
- v. Schleinitz, Magdalene Elis., g. m. H. v. Sperling, 157.
- Schlüter, N. N., g. m. D. Revenfeld, 77, —, Sophie Auguste, g. m. A. F. A. C. Frh. Gersdorff, 61.
- Schmidt, Christina, g. m. C. F. v. Müller, 59, —, Else Margrethe, g. m. Johs. Magens, 18, —, Minna Dor. Fredr., g. m. C. Dons, 12.
- Schmidten, Augusta Sophie Elis., g. m. C. H. J. P. Grevencopecastenschild, 22.
- Schmidth, Aage (f. 1885), 133, —, Olaf (1885), 133.

- Schmiegelow, Chr. Chr. Ernst (1824—1907), 125.
- Schulin, Sigismund Ludv., Lensgr. (1822), 139.
- Schulin-Zeuthen, Christian Fredr. (1822—73), 139.
- Schøller, Maren, g. m. J. Wessel, 116.
- Sehested, Anna Henrica (—1741—), 86, —, Anne Maltesdt., g. m. O. Lunge, 103. —, Anne Cathrine, g. m. G. U. Høegh, 85, —, Annicken Huus (—1726—), 86, —, Birgitte Sophie, g. m. J. G. Kaas, 85, —, Chr. Trolle (1724—25), 86, —, Christine (f. 1650), 85, —, Claus Maltesen (f. 1641), 85, —, Edel Christine, g. m. G. C. v. Schlanbusch, 86, —, Eighard (1727—46), 86, —, Else Ramel (1730—48), 86, —, Franz Wilh. (1722—87), 86, —, Frederik (1645—1726), 85, —, Holger (1735—1811), 53, —, Jens (1685), 116, —, Jens Maltha (—1721—), 86, —, Jens Maltesen (1651—1730), 85, 115, —, Jens Thomsen (1548), 96, —, Lisbeth (f. 1652), 86, —, Malte (1596—1661), 85, 100, 115, —, Margrethe Sophie, g. m. F. L. v. Schlanbusch, 86, —, Niels (1685—1745), 116, —, Ove Rammel (1687—1774), 86, —, Sophie, g. m. E. Juel, 110, —, Sophie, g. m. P. Reedtz, 115, —, Sophie, g. m. U. Sandberg, 85, —, Sophie Amalie, g. m. J. F. Cicignon, 118, —, Steen (f. 1648), 85, —, Steen (f. 1649), 85, —, Valentin (1739—40), 86.
- Seibt, Karl (1842—90), 47.
- v. Seidel, Hermann Ludw. Siegr. Diedrich (f. 1886), 62.
- de Sérène d'Aquéria, Joseph Louis Bruno David (1764—1853), 55, —, Louis Victor (1854), 12, —, Victoire Jaqueline Fortunée, g. m. S. J. Castenschiold, 12.
- Sested, Bertram (1554), 33, —, Johannes, Hr. (1366), 162, —, Ludeke Tötting (1390), 162.
- Sinding, Holger (f. 1887), 31.
- Skeel, Scheel, Aase, Ctsse, g. m. A. B. Lockhart, 147, —, Abel (15..), 98, —, Abel, g. m. N. Lange, 98, —, Adelaide Car. Charl. (1849—1912), 129, —, Adelaide Sophie Dor. Gertr., g. m. C. Lüders, 124, —, Albert Carl Bille, Gr. (1881—1937), 143, —, Albertus (1772—77), 121, —, Albret (d. tidl. 1499), 90, 95, —, Albret (d. 1568), 90, 97, —, Albret, Hr. (1572—1639), 88, 90, 101, —, Albret (d. 1609), 91, 100, —, Albret (f. 1632), 108, —, Albret (1635—67), 110, —, Albret (1652—53), 109, —, Albret (1667—1709), 114, —, Albret (1688—94), 113, —, Albret (f. 1903), 132, —, Albret Rytter (d. o. 1400), 87, 90, 92, —, Alice, Ctsse (1900—36), 145, —, Amalie Margrethe, g. m. C. F. Baron Holck, 118, —, Amory Ide Agnes, Ctsse, g. m. F. Hansen, 145, —, Anders (d. 1454/59), 90, 93, —, Anders (d. 1558), 90, 96, —, Anders (f. 1574), 102, —, Anders (1665—1702), 113, —, Anders Jensen (1426/59), 94, —, Anders Jensen Skelesen (1369), 90, 92, —, Anders Otto (f. 1939), 134, —, Andreas (1731—76), 118, —, Ane, g. m. O. P. Due, 95, —, Ane Christiane Vilh. Jul., Ctsse, g. m. R. J. V. Hincke, 140, —, Anna, Ctsse, g. m. H. J. Jørgensen, 139, —, Anne (15..), 97, —, Anne, g. m. A. N. Arenfeldt, 99, —, Anne, g. m. M. Due, 105, 108 f., —, Anne, g. m. O. T. Has, 94, —, Anne, g. m. M. L. Viffert, 97, —, Anne Eliza, Ctsse (1879—1940), 142, —, Anne Sophie Car. Amalie (1741—44), 119, —, Astrid Christiane Paul., g. m. J. C. Lehrmann, 145, —, Axel (1619

—37), 107, —, Axel, Gr. (1804—49), 138, —, Axel, Gr. (—1873—), 143, —, Beate (16..), 105, —, Beate, g. m. E. Høeg, 106, —, Benedicte Margr., Ctsse, g. m. A. Gr. Brockenhuus-Schack, 141, —, Bente, Adane Sophie Louise, Ctsse (f. 1928), 149, —, Bente Eriksdatter (1919—20), 134, —, Bente Marie (f. 1925), 134, —, Berte (f. 1922), 134, —, Berte, g. m. N. Rosenkrantz, 89, 109, —, Bertha Christiane, Ctsse, g. m. W. Lonsdale, 145, —, Berthe, Ctsse, g. m. J. L. Brockenhuus, 136, —, Birgitte (f. 1635), 108, —, Birgitte (1644—59), 111, —, Birgitte (Birte) (1682—98), 113, —, Birgitte, g. m. W. M. Baron Haxthausen, 132, —, Birgitte, g. m. Otte Krabbe, 43, 112, —, Birgitte, g. m. K. Thott, 108, —, Birgitte Kirstine (1664—66), 112, —, Birte (16..), 115, —, Birte (f. ca. 1632), 107, —, Birte, g. m. A. C. Coroneus, 131, —, Birte Marie, Ctsse, g. m. G. Bruun, 149, —, Bjørn (d. a. 1595), 103, —, Carl (1681—84), 113, —, Carl Boswell Chrf., Gr. (1876—1937), 144, —, Carl Gustav, Gr. (f. 1919), 149, —, Carl Ludvig, Gr. (1803—70), 90 f., 138, —, Carl Vilh. (f. 1704), 116, —, Carol, Ctsse (f. 1935), 149, —, Caroline Ern. Alex., g. m. F. C. Baron Holck, 122, —, Caroline Ernst. Alex., g. m. C. W. Rodenburg, 124, —, Caroline Sophie, g. m. L. C. Hauch, 125, 129, —, Carsten Chr. Mogens, Gr. (f. 1938), 150, —, Charlotte Adelaide (Ida) (1863—1931), 130, —, Charlotte Amalie (1784—1855), 122, —, Charlotte Amalie, g. m. H. F. Gjølring, 125, —, Charlotte Amalie, g. m. Iver Rosenkrantz, 44, 90, 116,

—, Charlotte Amalie, g. m. C. L. Scheel v. Plessen, 89, 113, 136, —, Charlotte Lucie, Ctsse (1836—99), 140, —, Christen (1543—95), 88, 90, 99, —, Christen, Hr. (1603—59), 88, 91, 104, —, Christen (1615—17), 107, —, Christen den rige (1623—88), 43, 88, 91, 107, —, Christen (d. 1670), 105, —, Christen (1663—1709), 112, —, Christen (1671—1708), 114, —, Christen (1683—95), 113, —, Christen, Gr. (1695—1731), 89, 90 f., 115, 135, —, Christen, Gr. (1743—71), 91, 136, —, Christen, Lensgr. (1792—1844), 91, 137, —, Christen, Lensgr. (1853—1926), 141, —, Christen (f. 1903), 133, —, Christian (—1680—), 113, —, Christian (1789—1850), 123, —, Christian Bille, Gr. (1840—94), 140, —, Christian Bille (1848—1916), 90, 140, —, Christian Fr. (1698—1726), 116, —, Christian Fr. (1834—36), 118, —, Christian Fr. Carl Ludv. (—1742—), 119, —, Christian Fredr. Erik (1777—1837), 121, —, Christiane, Ctsse (1772—94), 137, —, Christiane, g. m. J. Berth, 122, —, Christiane, Ctsse, g. m. O. J. B. Scavenius, 141, —, Christiane Mette, Ctsse, g. m. R. Bruun, 139, —, Christoffer (1604—22), 104, —, Christopher (1663—99), 113, —, Clara Charl. Fanny, g. m. P. H. Classen, 124, —, Claus (f. 1577), 102, —, Claudine Car. Elis., g. m. J. H. J. L. B. Neergaard, 127, —, Corfitz (f. 1637), 108, —, Dorte (d. o. 1630), 100, —, Dorte, g. m. Glob Krabbe, 101, —, Ebba Henr., Ctsse, g. m. M. I. R. Askholm, 148, —, Edele (Eda) Margr., g. m. A. E. Juel, 132, —, Edith, Ctsse (f. 1898), 147, —, Eggert Chrf. (1788—1826), 122, —, Eiler (d. a. 1471), 95,

—, Einar, Gr. (1877—78), 142, —, Eleonore Ben. Jørika Lili, Ctsse, g. m. H. V. Boserup, 146, —, Eleonore Caroline, Ctsse (1793—1865), 137, —, Eleonore (Elé) Caroline, Ctsse (1865—1929), 141, —, Eleonore Henr. Cathr., Ctsse, g. m. H. K. Whitte, 138, —, Eline (14..), 95, —, Elisabeth (ca. 1655), 111, —, Elisabeth, g. m. C. v. Wessel, 89, 116, —, Elisabeth (Betty) Cath., g. m. C. G. E. Gr. Schimmelmänn, 130, —, Elisabeth (Betzy) Cathrine, g. m. L. D. Baron Schaffalitzky de Muckadell, 123, 127, —, Elisabeth Sophie (f. 1786), 122, —, Elisabeth Sophie, g. m. Fr. Gersdorff, 43, 112, —, Elise (Litten) Margr. Car., Ctsse, g. m. A. Baron Lerche, 147, —, Ellen, Ctsse (f. 1875), 142, —, Ellen, g. m. A. P. Estrup, 130, 144, —, Ellen, Ctsse, g. m. K. H. C. V. Tranberg-Hansen, 147, —, Ellen Car. Erikke Sophie (f. 1889), 132, —, Ellen Elé, Ctsse (f. 1913), 148, —, Ellen Karen (f. 1931), 134, —, Ellen Marie Polly, Ctsse (f. 1931), 149, —, Else (1897—1919), 131, —, Else, g. m. J. M. Sehested, 85 f., 115, —, Else Dagmar Jytte Brok, Ctsse g. m. K. C. C. Hinrichsen, 146, —, Else Sophie Marie, Ctsse, g. m. H. Ewald, 143, —, Erik (d. a. 1471), 95, —, Erik (1670—1729), 114, —, Erik, Gr. (1873—1938), 143, —, Erik (f. 1892), 133, —, Erik Frederik Jens Paulson (1813—78), 124, —, Erik Ludvig (f. 1929), 134, —, Erik Vilh. Robert (1818—84), 123, 126, —, Erikka Rob. Christ. Vilh., g. m. A. F. Hauch, 129, —, Fanny (1926—28), 134, —, Frederik, Gr. (—1768—), 136, —, Frederik Carl Chr. (1845—99), 128, —, Frederik

Chr. (1735—98), 89, 118, —, Frederik Chr. (1819—34), 125, —, Frederik (Frits) Chr. Rosenkrantz, Gr. (1833—1912), 139, —, Frederik Chr. Rosenkrantz, Gr. (f. 1897), 146, —, Frederik (Fritz) Vilh., Gr. (1867—1931), 142, —, Frederikke Chr., g. m. C. V. M. Jensen, 126, —, Frederikke (Fritze) Christ., g. m. D. A. S. B. v. Zeppelin, 129, —, Frederikke Louise Charl., g. m. C. A. M. v. d. Osten, 120, —, George, Gr. (f. 1927), 149, —, Hans (1505/28), 97, —, Hans (d. 1565), 90, 100, —, Hans (16..), 105, —, Hans (1617—38), 106, —, Hedevig Christ. Claud., g. m. V. E. Bruun, 127, —, Helvig (o. 1640), 109, —, Henneke Nielsen (1459/65), 94, —, Henriette Christiane Eliza, Ctsse (1827—37), 139, —, Henriette Frederikke, g. m. J. D. F. Petersen, 120, —, Henrik, Gr. (f. 1935), 149, —, Henrik Carl Axel Siegfried, Gr. (1862—1932), 141, —, Henrik Jørgen, Gr. (1796—1862), 90 f., 137, —, Henrik Jørgen, Gr. (1866—1917), 142, —, Herman (15..), 103, —, Herman (d. 1555), 91, 98, —, Holga Dorothea, g. m. E. C. Egede, 129, —, Holger (1699—1764), 91, 117, —, Holger (1775—77), 121, —, Holger Frederik (1830—1901), 126, —, Holger Frederik Chr. (1862—1936), 128, —, Holger Fridrich (1785—1838), 122, —, Holger Henr. (1768—69), 120, —, Holger Jørgen Albret Rytter (1903—41), 131, —, Holger Pax (1699—1701), 117, —, Ide, g. m. W. S. v. Holsten, 114, —, Ide, g. m. Fr. Rantzau, 106, —, Ide Sophie, g. m. C. Reedtz, 115, —, Inge, Ctsse (f. 1875), 142, —, Ingeborg (f. 1891), 132, —, Ingeborg, g. m.

Skeel, Ingeborg — Margrete.

Otte Banner, 101, —, Ingeborg, g. m. P. Rodsteen, 103, —, Ingeborg, g. m. J. J. Skovgaard, 94, —, Ingeborg Birgitte (1941—42), 134, —, Ingeborg Christence, g. m. P. E. K. Wegener, 145, —, Ingeborg Regitze, Ctsse (f. 1917), 149, —, Ingeborg Sophie Elis., Ctsse, g. m. V. O. Uttental, 145, —, Inger, g. m. J. Estrup, 131, —, Inger Elis. (f. 1930), 134, —, Ivar, Gr. (1876—77), 143, —, Ivar Fredr. Chr. Bille, Gr. (f. 1913), 148, —, Iver (d. tidl. 1489), 90, 95, —, Iver (d. 1540), 99, —, Iver Jensen (1396/99), 92, —, Jacob (d. 1565), 98, —, Jacob Nielsen (1459), 94, —, Jacob Splid (1443), 93, —, Jan Otto (f. 1934), 134, —, Jens Andersen (1406/34), 92, —, Jens Poulson (1809—32), 124, —, Jensine Emilie Jos. (1807—32), 124, —, Jensmine, Ctsse, g. m. C. H. Mourier-Petersen, 139, —, Jep (14..), 95, —, Johs. Skelesen (1366), 87, 90, 92, —, Juliane Louise Charl., g. m. C. E. F. F. v. Buchwaldt, 128, —, Juliane Marie, Ctsse (1770—1835), 137, —, Juliane Marie, g. m. V. v. Sperling, 139, 155, —, Jytte (1655—56), 111, —, Jytte, g. m. S. W. Stegener, 133, —, Jytte Kirstine (o. 1660), 112, —, Jørgen, Hr. (1578—1631), 88, 91, 102, —, Jørgen (1634—96), 91, 110, —, Jørgen (1656—95), 89, 111, —, Jørgen (1666—1704), 114, —, Jørgen (1698—1728), 117, —, Jørgen, Gr. (1718—86), 135, —, Jørgen, Gr. (1768—1825), 91, 136, —, Jørgen, Lensgr. (1827—89), 138, —, Jørgen, Gr. (1857—1918), 141, —, Jørgen (f. 1923), 134, —, Jørgen Carl, Lensgr. (f. 1874), 144, —, Jørgen Erik (1737—95), 118, —, Jørgen Erik (1793—1816), 123,

125, —, Jørgen Erik Fr. (1802—49), 123, 127, —, Jørgen Erik Fr. (1842—1903), 128, —, Jørgen Erik Frederik (1859—1918), 129, —, Jørgen Jacob, Gr. (f. 1916), 148, —, Jørgen Otto (1663—90), 115, —, Jørgen Sophus Chr. (f. 1888), 132, —, Karen (—1608—), 107, —, Karen (1611—27), 105, —, Karen (f. 1636), 108, —, Karen (1894—1924), 131, —, Karen, g. m. S. Bille, 106, —, Karen, g. m. Hr. P. Munk, 100, —, Karen, g. m. B. Rantzau, 103, —, Karen, g. m. H. v. d. Wisch, 99, —, Karen Henriette Caroline, g. m. N. Baron Iuel-Brockdorff, 143, —, Kirsten (14..), 96, —, Kirsten (f. 1575), 102, —, Kirsten (1609—11), 107, —, Kirsten (1616—17), 107, —, Kirsten (d. a. 1644), 111, —, Kirsten, g. m. P. Bille, 103, —, Kirsten, g. m. P. Klubien, 132, —, Kirsten Birgitte, Ctsse, g. m. H. C. Andersen, 146, —, Kirsten Else Birte (1891—1901), 131, —, Knud (1616—38), 06, —, Kresten Frederik Adam, Gr. (f. 1915), 32, 148, —, Kristen Siegfred, Gr. (f. 1875), 144, —, Lars (d. a. 1538), 96, —, Laurens Jensen (1378/93), 92, —, Laurids (d. a. 1471), 95, —, Lillian Fritze Wanda, Ctsse (f. 1907), 145, —, Lisbet (f. 1640), 109, —, Louise, Ctsse, g. m. A. C. B. Gr. Scheel, 143, —, Lovise (1701—02), 116, —, Lovise, g. m. H. H. A. Rgr. Rantzau, 120, —, Lucia Charl., Ctsse, g. m. C. S. Juul, 136, —, Ludvig (d. a. 1528), 99, —, Ludvig Ditl. Schaffalitzky de Muckadell (f. 1865), 130, —, Margrethe (1701—20), 117, —, Margrete, g. m. H. Ramel, 106, 110, —, Margrete, g. m. E. Rosenkrantz, 105, —, Margrete, g. m. J.



Rostrup, 98, —, Marie Dor., g. m. C. C. E. Schmiegelow, 125, —, Marie Josephine, g. m. Fr. Hoppe, 121, —, Marie Louise, Ctsse (f. 1941), 150, —, Marie Sophie Fredr., Ctsse (1842—1933), 140, —, Marine, g. m. L. T. Vestenie, 95, —, Mary Car. Axeline Siegfr., Ctsse, g. m. C. F. Gr. Schulm-Zeuthen, 139, —, Mette (1459), 94, —, Mette (f. 1933), 134, —, Mette Charlotte, g. m. C. F. Wessel-Brown, 125, —, Mogens (1650—94), 89, 91, 109, —, Mogens (1674—1729), 114, —, Mogens Chr. (f. 1900), 133, —, Mogens Ivar Otto, Gr. (f. 1903), 146, —, Nelly Dorothea (1860—1928), 128, —, Niels (d. 1519), 97, —, Niels (d. 1561), 88, 99, —, Niels (1613—15), 105, —, Niels Andersen (1403/34), 93, —, Niels Henrik Rosenkrantz, Gr. (f. 1933), 149, —, Oluf (—1687—), 113, —, Oluf, Gr. (f. 1871), 142, —, Otte (1573—83), 102, —, Otte, Hr. (1576—1634), 88, 91, 102, —, Otte, Hr. (1605—44), 88, 91, 104, —, Otte (1633—95), 91, 108, —, Otte (1636—96), 89, 110, —, Otte (1664—90), 113, —, Otte (o. 1665), 115, —, Otte (d. 1667), 115, —, Otte Tyge (f. 1902), 132, —, Otto (f. 1862), 130, —, (Otto) Christian (1703—26), 116, —, Otto Christian (1723—28), 117, —, Otto Chr., Gr. (1883—1919), 144, —, Otto Chr., Gr. (f. 1895), 145, —, Otto Conrad (1824—49), 126, —, Otto Conrad (1868—1934), 129, —, Ove (1641—59), 111, —, Ove (d. 1723), 115, —, Ove, Gr. (f. 1876), 143, —, Ove (f. 1898), 131, —, Ove Albret (f. 1937), 134, —, Ove Vilh., Gr. (f. 1894), 147, —, Patricia Ann (f. 1934), 134, —, Preben (f. 1904), 133, —, Preben Jørgen,

Gr. (1838—1900), 140, —, Preben Ove Chr., Gr. (f. 1926), 150, —, Regitze Charl., g. m. E. H. Møllgaard, 128, —, Regitze Christ. Charl., g. m. Chr. Brandt, 120, —, Regitze Sophie (1769—71), 120, —, Regitze Sophie (1786—1841), 122, —, Regitze Sophie, g. m. N. F. Schlegel, 126, —, Siegfried Vict., Gr. (1806—81), 138, —, Sonja Kirst., Ctsse (f. 1922), 149, —, Sophie (d. 1641), 106, —, Sophie (d. a. 1644), 111, —, Sophie (1665—78), 112, —, Sophie, g. m. J. Brockenhuus, 97, —, Sophie Caroline Joh. e, g. m. C. F. Tillisch, 22, 127, —, Sophie Chr., Ctsse, (1853—1929), 141, —, Sophie Elenonore Fredr., g. m. Prins Fr. C. E. af Slesvig Holsten Sønderborg Augustenborg, 121, —, Sophie Elis. (1744—59), 119, —, Sophus Carl (1891—1928), 131, —, Sophus Fredr. Erik Otto (1836—97), 127, —, Sophus Peter Frederik (1776—1826), 121, —, Suzanne, Ctsse (f. 1940), 150, —, Søren (d. 1524), 96, —, Thore (d. a. 1467), 95 f., —, Torben, Gr. (1875—1939), 143, —, Torben Bille, Gr. (f. 1939), 150, —, Tove Berete, Ctsse (f. 1929), 149, —, Tyge (1609—24), 105, —, Tønne (1642—59), 111, —, Ulrik, Gr. (f. 1922), 149, —, Ulrik Hans Cecil, Gr. (1877—1925), 144, —, Vibeke, g. m. Baron Jens Juel, 51, 110, —, Vilhelm (1773—77), 121, —, Vilhelm (—1870—), 129, —, Wilhelm Mathias (1746—1817), 119, —, Vilhelm Samuel (1810—87), 89, 123 f., —, Vilhelmine Marie, g. m. F. J. K. Breith, 128, —, Vilhelmine Math. Mette, g. m. M. M. Wassard, 125. Skovgaard, Abel (1512), 97, —, Jep Jensen (14. .), 94, —, Jørgen (1540), 99.

- Skram, se Fasti. —, Elsebet, g. m. O. Bille, 104.
- Slesvig Holsten Sønderborg Augustenborg, Frederik Carl Emil, Pr. (1767—1841), 121, —, Frederik Christian, Hertug (1767), 121.
- Slesvig Holsten Sønderborg Plön, Charlotte Amalie Vilhelmine, Prsse, g. m. Hertug Fr. Chr. af Slesvig Holsten Sønderborg Augustenborg, 121, —, Vilhelmine Aug., Prsse, g. m. C. D. Gr. Reventlow, 58.
- Snafs, Otte Bondesen (1378), 92.
- Soelgaard, Karen, g. m. R. Frh. v. Gersdorff, 56.
- Sommer, Anne Olufsd., g. m. C. A. Sandberg, 98.
- Sparre-Ulrich, Erhardt, Jægermstr., 31.
- Spnd, Maren, g. m. H. N. Lange, 98.
- v. Sperling, Adolph (1819—83), 153, —, Adolph Joach. Ulr. (1859—1915), 155, —, Amalie Margrethe (1783—1848), 154, —, Andreas Bernstorff (f. 1864), 155, —, Anna Louise, g. m. L. Trier, 156, —, Anna Wilh., g. m. A. v. Bernstorff, 154, —, Augustus (d. 1704), 157, —, Cajus Friedrich (1736—66), 153, —, Carl Ehrenreich (f. 1720), 157, —, Caspar Otto (1653), 151, —, Christine Caroline, g. m. A. H. B. v. Bernstorff, 153, —, Clarella (f. 1737), 153, —, Conrad (1342), 151, —, Cord (1578), 158, —, Curd Levin (1649—1708), 157, —, Curd Levin, (f. 1699), 157, —, Detlev Magn. Ad. Ulr. (1786—1832), 139, 151, 154, —, Ebba, g. m. K. Trier, 156, —, Ehrenreich Heinr. (1690—1745), 157, —, Elisabeth, g. m. H. v. Schack, 152, —, Elisabeth Dor., g. m. Dr. v. Eitsen, 153, —, Ernst Chr. Fr. (1718—57), 157, —, Frederikke (1830—53), 155, —, Frederica (1785—1866), 154, —, Friederica Augusta (1772—1805), 153, —, Gerda Ragnhild (f. 1900), 156, —, Göran (1687), 151, —, Hans Chr. (d. 1721), 152, —, Hans Joach. Diétr. (1698/1714), 158, —, Hans Rud (1813—79), 154, —, Hartvig (1633—91), 157, —, Hedevig Sophie, g. m. A. H. B. v. Bernstorff, 153, —, Hedwig Ida, g. m. J. A. O. Gr. v. Bassewitz, 151 f., —, Heinrich (1622—70), 152, —, Henriette Ernestine (1782—1868), 154, —, Joachim (1588—1651), 152, —, Joachim (1702/04), 158, —, Joachim (d. 1715), 156, —, Joachim Albr. (1702—62), 152, —, Joachim Albr. Fr. Aug. (1788—1833), 154, —, Joachim Ulr. (o. 1700), 152, —, Joachim Ulrich (1741—91), 77, 151, 153, —, Joachim Ulr. (1815—76), 154, —, Joachim Ulr. Fr. (1716—p. 49), 157, —, Johan Joachim (1678—1734), 156, —, Kurt Ditl. Vilh. (f. 1904), 156, —, Lissie (f. 1931), 156, —, Maria (f. 1871), 155, —, Nicoline, g. m. J. G. F. Steenberg, 155, —, Nicoline Marthe Nobel (1844—1917), 155, —, Otto (1508), 151, —, Rigmor Wanda (f. 1895), 156, —, Ruth (1899—1922), 156, —, Ruth (f. 1942), 156, —, Sophie, g. m. H. Reventlow, 158, —, Sophie Magd. (1743—1814), 151, 153, —, Ulrich Bernstorff (1892—1942), 155, —, Ulrich Wilh. Mich. (1862—87), 155, —, Vilhelm (1828—71), 139, 155, —, Volrad (1342), 151.
- Splid, Jacob, se Skeel.
- Stampe, Folrad (14. .), 35, —, Henrik (?) (14. .), 35.
- Stangenberg, Anders (1413), 93.
- Steenberg, Johan Georg Fog (1822—60), 155.
- Steensen-Leth, Carl (1870), 13, —,

- Sophie, g. m. A. Castenskiold, 13.
- Stegener, Søren Willy (f. 1883), 133.
- Steinmann, Sigismunda, g. m. A. F. H. Castenskiold, 28.
- Stengler, Charl. Amalie, g. m. J. D. Tissot, 11.
- Stockfleth. Anne Christine, g. m. O. R. Sehested, 86, —, Christian (1715—50), 83.
- Stockton, Henriette, g. m. O. C. Skeel, 129.
- Storm, Margrethe Fr., g. m. O. Bruun, 82.
- v. Stralendorf, Mette, g. m. C. v. Sperling, 158.
- Stygge, Karen, g. m. J. Clausen Dyre, 103.
- v. Suckow, Fr. Jac. (f. 1781), 9.
- Suenson, Illa Marie, g. m. A. H. F. Klubien, 132.
- Svane, Anna Margr., g. m. C. E. A. v. Reitzenstein, 71, —, Ernst (c. 1700), 71.
- Svenning, Elena Fischer, g. m. H. V. Rosenvinge, 53.
- Svenske, Peder Christensen (1637), 81.
- Synnested, Anna Louise Elis., g. m. A. J. U. v. Sperling, 155.
- Taube, Jørgen, se Due.
- de Teilman, Morten (1725—81), 53, —, Tøger Reenberg (1721—88), 54.
- Terstensen, Ove (1498—1570), 81.
- v. Thienen, Henrik (1717), 135, —, Lucie, g. m. J. Gr. Scheel, 135.
- Thomsen, Karen, g. m. H. C. E. Møllgaard, 128, —, Karen Margr., g. m. C. C. H. Castenskiold, 32, —, Sigismund Gott-helf (1831—1903), 13.
- Thorbjørnsen, Marie, g. m. C. Bayer, 146.
- Thorning, Erasmie Dor., g. m. P. Møller, 10.
- Thorsen, Gudrun, g. m. L. H. F. H. Castenskiold, 14.
- Thorsen, Marie, g. m. J. A. Mar-low, 144.
- Thott, Holger, 109, —, Knud (1639—1702), 108, —, Otte (1639), 108.
- Tillisch, Catharine Marie Louise (Mimi) Henr., g. m. O. Skeel, 130, —, Chr. Frederik (1833—1900), 22, 127, 130, —, Chr. Ludvig (1833), 127.
- Tissot, Emma Frederikke, g. m. H. Castenskiold, 11, —, Jean Daniel (1820), 11.
- Tode, Sara Agnesa Marie, g. m. E. S. v. Pfuhl, 8.
- Tornøe, Hans Ferdinand (1844—1907), 20.
- Trampe, Adam Frederik, Gr., (1776), 121, —, Amalie Hedevig, Ctsse, g. m. S. P. F. Skeel, 121. —, Clara Charl., Fanny, Ctsse. g. m. C. F. E. Skeel, 121.
- Tranberg, Laura Malvina, g. m. J. P. C. Hansen, 147.
- Tranberg-Hansen, Kai Herbert Chr. Vilh. (f. 1895), 147.
- Trasaditow, Anna Lukjanovna Kasejew, g. m. C. C. N. Frh. Gersdorff, 58.
- Trautenberg, Charlotte Frederikke, g. m. O. Skeel, 115.
- Treeld, Charlotte Amalie, g. m. J. A. Castenskiold, 7, —, Hans Sørensen (1771), 7.
- Treschow, Gustav Alex. Frederik (f. 1885), 15.
- Treville, Anne Elis., g. m. M. Classen, 124.
- Trier, Kaj (f. 1884), 156, —, Ludvig (f. 1888), 156.
- Triie, Henriette Nic., g. m. C. L. Castenskiold, 8, —, Peter Nic. (1749—1813), 7 f.
- Trock, Carl Fr. Stub (1855—1910), 13.
- Trolle, Elisabeth Sophie, g. m. S. Urne, 52, —, Herluf (1716—70), 52.
- v. Trützschler, Florentine Dorothea, g. m. G. P. v. Reitzenstein, 72.

- Tzepel, Ivan (1350), 162.  
 v. Uechtritz, Barbara, g. m. S. v. Gersdorff, 64.  
 Uldall, Julie Sophie Ant., g. m. H. H. A. H. Castenschiold, 28.  
 —, Marie, g. m. C. H. F. Castenschiold, 31.  
 Ulfeldt, Anne, g. m. C. Gersdorff, 41, —, Margrete (1699), 109, —, Mogens, Rigsadm. (1598), 41, —, Sophie, g. m. C. C. D. Gr. Holck, 112.  
 Urne, Dorte, g. m. Ove Giedde, 50, —, Joh., Hr. (15..), 99, —, Kirsten, g. m. I. Skeel, 99, —, Knud (1634—1705), 114, —, Lage (1411), 93, —, Pallene Trolle, g. m. C. F. v. Gersdorff, 52, —, Sigvard (1711), 52.  
 Utke, Wanda, g. m. A. B. v. Sperling, 155.  
 Uttental, Valdemar Oluf (f. 1872), 145.  
 Wachtel, Bertha, g. m. A. Beckmann, 133.  
 Wachtmeister af Johannishus, Ulrika Fanny Eleonore, Gr., g. m. E. W. Grevenkop-Castenskiold, 24.  
 Wahl, Carl Peter (1858—1935), 29.  
 Walkendorff, Beate, g. m. E. Skeel, 114, — Henning (1662), 114.  
 Warming, Cecilie Sophie, g. m. J. P. Jensen, 19.  
 v. Warnstedt, Sophie, g. m. E. H. v. Sperling, 157.  
 Wassard, Hans Matth. (1814), 125, —, Morten Munk (1814—64), 125.  
 Wasserfall, Charlotte, g. m. G. Behagen, 25.  
 Wedell-Wedellsborg, Carl Hannibal Ludv., Baron (1901), 131, —, Ingeborg Louise, Bsse, g. m. O. Skeel, 131, —, Julie Ben. Christiane Bsse, g. m. G. Baron Lerche, 146, —, Julie Louise, Csse, g. m. Gr. Ahlefeldt-Laurvigen, 124.  
 Wegener, Anna Margr., g. m. H. G. Castenschiold, 26, —, Carl Ludv., Oberst (1808), 11, 26, —, Hans Chr. (1877), 145, —, Ida Hortensia, g. m. G. Castenskiold, 11, —, Peter Engelbert Kellinghusen (f. 1877), 145.  
 Weitzmann, Chr. Jacob Ulr. (1760—1824), 8.  
 Werlick, Anna Dorothea, g. m. H. S. Treeld, 7.  
 v. Wernhardt, Caroline Pauline, Bsse, g. m. C. H. Grevenkop-Castenskiold, 20 f.  
 de Verville, Cathrine Margr., g. m. J. M. Ørslef, 83, —, Gabriel Alex. (1697—1719), 83.  
 Wessel, Caspar v. (1693—1768), 89, 116, —, Jan (1693), 116.  
 Wessel-Brown, Carl Ferd. (1810—79), 125.  
 v. Westen, Berendt Holmsted (1778), 7, —, Caroline Louise Fr., g. m. J. A. Castenschiold, 7.  
 Vestenie, Laurids Thomsen, Hr., 95.  
 Westensee, Albert (1336), 161, —, Albert (1344), 159, 164, —, Albert (1348), 161, —, Bredehenrik (1348), 161, 164, —, Busche (1336/44), 159, 164, —, Busche (1348), 161, 164, —, Eggert (1322), 163 f., —, Emeko (1253/81), 160, 163, —, Gotskalk, Hr. (1310/16), 164, —, Hartvig (1366), 34, 162, —, Wulf, Hr. (1304), 160, 163, —, Wulf, Hr. (1315/20), 163 f., —, Markvard, Hr. (1281), 160, 163, —, Markvard, Hr. (1304), 160, 163, —, Markvard, Hr. (1304/26), 160, 163, —, Markvard (1336), 161, —, Markvard (1344), 159, 164, —, Markvard (1348), 161, —, Markvard (d. 1350), 161, —, Markvard (1355), 162.  
 Whitte, Hans Kofod (1810—94), 138.  
 Vibe, Margrethe, g. m. O. F. v. d. Osten, 45.  
 Widkier, Thomas (d. 1765), 46.

v. Vieregg — Ørslef.

- v. Vieregg, Benedicte Christiane, g. m. C. G. v. Reitzenstein, 73, —, Julius Joh. (1724), 73.
- Viffert, Slægten, 87, —, Albret Maltesen (1554), 97, —, Christence, g. m. E. Brok, 103, —, Dorte, g. m. P. Kruse, 97, —, Malte Lauridsen (1513), 96, —, Malte Lauridsen (1542), 97.
- Vind, Holger (1669), 114, —, Holger (1749), 120, —, Mette, g. m. W. M. Skeel, 119, —, Regitze Sophie, g. m. J. Juel, 110, —, Sophie Amalie, g. m. A. Skeel, 113.
- Winkelhorn, Aase, g. m. O. Caustenschiold, 15.
- v. Winterfeldt, Anna Margr. Benedicte, g. m. G. V. v. Pogrell, 45, —, Augusta, Bsse, g. m. C. Greve Scheel, 135, —, Gustav Baron (1697), 135, —, Juliane Christ., Bsse, g. m. E. Baron Holck, 118.
- v. d. Wisch, Arnt (1382), 34, —, Henrik (15..), 99.
- Wittendorff, Eleonore Kirst., g. m. A. J. C. Gersdorff, 47.
- Volckers, Margrethe, g. m. J. Carstensen, 4.
- Volkers, Lucas, 4.
- Woldenberg, Anna Catharine, g. m. D. v. Revenfeld, 76, —, Johann (ca. 1700), 76.
- Wolfrath, Ane Kathrine, g. m. A. M. H. Lüttichau, 78.
- Worsaae, Jens Jacob Asmussen (1821—85), 22.
- Wulff, Hans (d. 1690), 56.
- v. Wuthenau, Henriette, g. m. J. A. O. Gr. v. Bassewitz, 153.
- v. Würzburg, Maria Sabina, g. m. W. C. v. Reitzenstein, 70.
- Wörtziger, Frederik Joh. Jos. (1850—1910), 48.
- Zachariae, Frederikke Vilh. Louise, g. m. F. C. R. Gr. Scheel, 140, —, Vilhelm (1842), 140.
- Zanzenberg, Astrid Marie Joh.e, g. m. A. Gr. Brockenhuus-Schack, 142.
- v. Zedwitz, Theresia Sophia, g. m. W. V. C. v. Reitzenstein, 71.
- van dem Zee, Hr. Henrik (1413), 35 f.
- v. Zepelin, Adolph Fredr. (1840), 129, —, Ditleff And. Sehested Berregaard (1840—1927), 129.
- Zimmermann, Erwin (1914), 63.
- Zytphen-Adeler, Anna Hedvig Cath. Beate de Falsen, Bsse, g. m. C. C. L. Lensgr. Lerche, 147, —, Fredr. Herm. Chr. de Falsen, Baron (1871), 128, 142, —, Malvina (Vivi) Elis. Charl. de Falsen, Bsse, g. m. H. F. C. Skeel, 128, —, Sophie Louise de Falsen, Bsse, g. m. H. J. Gr. Scheel, 142.
- Ørslef, Jesper Middelsen (1695—1742), 83.

# TILLÆG

# FORTEGNELSE

over

de Adelsslægter, hvis Vaaben og fuldstændige Slægttavle  
findes i 1.—60. Aargang.

De endnu levende Slægter er betegnede med en Stjerne.

- Abildgaard, I 3; II 420; IV 482;  
VIII 472; X 530; XIV 480;  
XVIII 530; XXIII 479;  
XXVIII 563; XLVI 3; LVI 122.
- Abrahamson, XXXVI 455.  
XXVIII 563; XLVI 3; LVI 122.
- \*Adeler, XXIII 3; XXVIII 579;  
XXXII 608; XL 553.
- \*Ahlefeldt, XLVI 15; XLIX 194;  
LV 139.
- von Ahnen, I 14; II 420; VIII  
472; X 530; XIV 480; XVIII  
530; XLVI 307; LIV 177.
- Akeleye, I 15; II 420; III 417;  
VIII 472; X 530; XIV 480;  
XVIII 530; XXIII 479; XXVIII  
563; XXXII 587; XL 547;  
XLVI 307; LIV 171; LV 83;  
LVI 122; LVIII, 120.
- de Albertin, I 15; II 421; VIII  
472; XVIII 531; XXIII 479.
- Aldenborg, I 22.
- Algdusen, I 23; VIII 473; XVIII  
531; XXVIII 563; LII 140;  
LIV 171.
- Altena se Norby af Uggerslev.
- \*von Andersen, I 24; II 421;  
VI 9; VIII 473; X 530; XIV  
480; XVIII 532; XXIII 479;  
LVIII, 114.
- \*Anker, VI 12; VIII 487.
- Anrep, I 30; II 421; VIII 473;  
LVII 167.
- \*Arenfeldt, X 15, 543; XIV 499;  
XVIII 551; XXIII 491;  
XXVIII 568; XL 550; LI 276;  
LII 141; LIV 172; LVIII, 115.
- \*von Arenstorff, III 17; IV 482;  
VIII 476; X 532; XIV 484;  
XVIII 534; XXIII 481.
- von Aschersleben, I 32; II 421;  
XVIII 532; XXIII 480; LII  
140; LIII 120; LVII 167; LVIII,  
114.
- Augustin, II 23.
- Baad af Halland, I 38, 363; IV  
483; VIII 473; XIV 480; XVIII  
532; XXIII 480.
- Baad af Fyn, I 39; II 421; IV  
483; VIII 473; X 530; XIV 481;  
LIII 120.
- Baad af Laaland, I 39; III 417;  
IV 483; VIII 473; X 530;  
XIV 481; XXIII 480.
- Baad af Langeland, I 40.
- Baad af Norge, I 40; X 531.
- Baden, I 41; II 421; III 417;  
IV 483; VIII 473; X 531; XIV  
481; XVIII 532; XXIII 480;  
XL 547; LVII 167.
- De jydsk Bagge'r, II 24; IV 483;

- VIII 474; XIV 481; XVIII 532; XXIII 480; XL 547.
- De norske Bagge'r, II 25.
- Bagge af Holmegaard i Norge, II 26; X 531; XXIII 480; XXVIII 563; XL 547.
- De bornholmske Bagge'r, II 28; VIII 474.
- Bagge se Griis af Slette.
- Bang, II 29; IV 483; X 531; XIV 481; LVI 117.
- Bangemann-Huygens-Løvendal, LIV 43.
- Banner (nye Høeg'er), II 31; III 417; IV 483; VIII 474; X 531; XIV 482; XVIII 533; XXIII 480; XXVIII 563; XXXII 587; XL 547; LII 140; LIII 120; LIV 171; LVII 167; LVIII, 114.
- Barby, II 54.
- \*Bardenfleth, VIII 22; X 539.
- Barfod, II 56; VIII 475; XIV 482; XVIII 533; XXIII 480.
- Barfus, II 57; III 417.
- \*Barnekow, XXIX 30; LIII 125; LV 136.
- von Barnewitz, II 64; VIII 475; XIV 483; XVIII 534.
- Barritsen, II 65; III 417; IV 483; VIII 475; X 531; XVIII 534.
- Barsebek, II 66; III 417; IV 483; VIII 475; XXIII 481; XXXII 587.
- von Barstorff, II 67.
- \*Bartholin — von Bartlin, XLIX 115; LI 282; LV 140.
- Basballe, III 37; XXIII 482.
- De gamle Basse'r, III 38; XIV 484; XXIII 482; XXVIII 563.
- De nye Basse'r, III 41; IV 483; VIII 477; X 533; XIV 484; XVIII 534; XXXII 589; XL 548; LIV 171.
- Basse fra Vendsyssel, III 47; IV 484; VIII 477; X 533; XIV 485; XVIII 534; XL 547; LIV 171; LV 133.
- Basse fra Tjele, III 49.
- \*Bauditz Baudissin, XXVI 39; XXVIII 585; XXXII 610.
- Bechtolsheim, XXXVI 458.
- \*Beck (Beck-Friis), III 52; IV 484; VIII 477; X 533; XIV 485; XVIII 535; XXIII 482.
- Beenfeldt, XXXVI 461.
- Behagen, LVIII, 1.
- Below, V 35; VIII 484; X 536; XIV 488; XVIII 538; XXIII 484; XXVIII 564.
- Benderup, V 40; X 536; XIV 488; XXIII 484; XXVIII 565; XXXII 595; XL 548; LIII 123; LVI 118.
- Benkestok, IV 42; VIII 480; X 533; XVIII 536; XXIII 483.
- \*Benzon, LIV 3; LV 143.
- Berckentin, XXXVI 465.
- von Berger, XXXVI 468.
- Bering, LII 3.
- \*Bernier, LI 3.
- von Berns, LII 9.
- \*Bernstorff, LI 13; LII 149; LIII 128; LVI 122.
- \*Berregaard, XXXVI 472.
- \*von Bertouch, III 71; IV 484; VIII 477; XIV 485; LIII 120; LIV 171.
- \*Bielke (Falster, Godske), IV 60; V 449; VIII 480; X 533; XIV 486; XVIII 536; XXIII 483; XXVIII 564; XL 548; LI 275; LV 133; LVI 118; LVII 167; LVIII, 115.
- Bierman von Ehrenschild, XXXVI 479.
- Bild (Frost, Strangesen), V 58; VIII 484; X 536 (jvf. XIII 184 f.); XIV 488; XVIII 539; XXIII 485; XXVIII 565; XL 548; LII 141.
- \*Bildt, IV 73; VIII 481; X 534; XIV 487; XVIII 537; XXIII 483; XXVIII 564; XXXII 589; XL 548; LIV 172.
- \*Bille, VII 55; VIII 488; X 538; XIV 491; XVIII 542; XXIII 486; XXVIII 566; XXXII 590; XL 549; XLVIII 157; XLIX 193; LI 276; LII 142; LIII 121; LIV 172; LVI 118; LVII 168.
- Bing, V 80; VIII 485; X 537;



- XIV 489; XVIII 539; XXVIII 565; XL 548.
- Bing se Grubbe.
- Bjørn, IV 87; V 449; VIII 482; X 534; XIV 487; XVIII 537; XXIII 484; XXVIII 564; LVII 168.
- Blaa, V 83; XVIII 540.
- Blik, V 86; VIII 485; X 537; XIV 489; XVIII 540; XXVIII 565; XL 548; LI 275; LV 133.
- Blok, LIX 1.
- \*Blome, LII 13; LV 142.
- \*Blücher, LIX 7.
- Bolten, XXXVI 482.
- Bornøve se Lange.
- \*Bornemann, X 77; XIV 500; XVIII 553; XL 550; LVII 168.
- Bosc de la Calmette, XXXVI 484.
- Bosendal, VII 111.
- Bourke, XXXVI 487; XL 559.
- von Boye, XXXVI 491.
- Braëm, V 93; VIII 486; XXIII 485.
- Braes, V 94; VIII 486; X 537; XIV 489; XXIII 485; XXVIII 565; Brahe, V 97; VIII 486; X 537; XIV 490; XVIII 540; XXIII 485; XXVIII 565; XXXII 590; XL 548; XLVIII 157; XLIX 193; LI 275; LII 141; LVII 168; LVIII 115; LIX 31.
- Brandt, XXXVI 493; XLVI 310.
- Breide, VI 77; VIII 487; X 538; XVIII 541; XXIII 486; XXVIII 565; XXXII 590; LIII 121.
- Briand de Crèvecoeur, XXXVI 497.
- \*Brockdorff, LIII 3; LIV 178; LV 142.
- \*Brockenhuus, XIV 78; XVIII 560; XXIII 495; XXVIII 571; XXXII 594; XLVI 308; LI 277; LII 143; LIV 173; LVI 119; LVII 169; LIX 119.
- Brok, VI 97.
- Brok af Estrup, VI 101; VIII 487; XIV 490; XVIII 541; XXIII 486; XL 548; LIV 172.
- Brok af Barløsegaard I, VI 108.
- Brok af Barløsegaard II, VI 109; XL 549; XLVIII 157.
- Brostrup, VI 111; VIII 487; XVIII 541; XXIII 486; XXVIII 565; LIV 172.
- Brun af Kongstedlund, VI 113; VIII 487; XVIII 541; XL 549; LVI 118.
- Brun af Vindumgaard, VI 115; VIII 488; X 538; XIV 490; XVIII 541; XXXII 590; XL 549.
- Brun af Fyn, VI 118.
- Brüggmann, VIII 82; X 540; XIV 495; XXIII 489; XXVIII 567; LII 142.
- Bryske, VI 120; VIII 488; X 538; XIV 490; XVIII 541; XXIII 486; XXXII 590; XLVIII 157; LI 276.
- Brønsdorph, XXXVI 500; LII 146.
- \*von Buchwald, XXX 96; XL 566; LII 146; LIII 125; LVIII, 117.
- Budde, VII 128; VIII 489; X 538; XIV 492; XVIII 544; XXIII 487; XXXII 591; XLVI 307.
- Bugge, VII 134; VIII 489; X 538; XVIII 544.
- Bydelsbak af Bregentved, VII 137; XIV 492; XVIII 545; XXIII 487.
- Bydelsbak af Torbernfeld, VII 139; VIII 489; XIV 493; XXVIII 566.
- Boefeke, XXXVI 502.
- Bøistrup, VII 147; XVIII 545; XXIII 487; XXVIII 566.
- Bølle, VII 148; VIII 489; X 539; XIV 493; XVIII 566; XXXII 591; LII 142.
- Børialsen, VII 152; VIII 489; X 539; XIV 493; XVIII 545; XXVIII 566; XXXII 591; LIII 120.
- Callenberg, XXXVI 504; LII 146.
- Carlsen (Lange), XLV, 3.
- Caspergaard, XXXVI 506.
- \*Castenskiold-Castenskiold, VI 140; VIII 488; LX 3.

- \*Castonier, XXXVI 508; LVII 171.  
 Charisius, VII 160; VIII 489;  
 X 539; XIV 493; XVIII 545;  
 XXIII 487; XXVIII 566;  
 XLVI 307; LVI 118; LVIII, 5.  
 Daa, VII 165; VIII 490; X 539;  
 XIV 493; XVIII 545; XXIII  
 488; XXVIII 566; XXXII 591;  
 XLIX 193; LII 142; LV 134;  
 LVII 168.  
 Dal, VIII 106; X 540; XIV 495;  
 XVIII 546.  
 von Daldorf, XLVIII 117; XLIX  
 194.  
 von (vam) Damme, XXXVII 455.  
 Danneskiold-Laurvig, LIV 43.  
 Danneskiold-Løvendal, LIV 43.  
 \*Danneskiold-Samsøe, XLVI 209.  
 Darre, VIII 111.  
 \*von Deden, VIII 111; X 540; XIV  
 495; XVIII 547; XXIII 489;  
 XXXII 591; XL 549; LII 142;  
 LVII 1.  
 Dosenrode, LX 33.  
 Drefeld, VIII 119; X 541; XIV  
 495; XVIII 548.  
 Dresselberg, VIII 122; X 541;  
 XVIII 548; XXIII 489.  
 Due af Faurholm, VIII 138.  
 Due (Glob), VIII 124; X 541;  
 XIV 496; XVIII 548; XXIII  
 489; XXVIII 567; XXXII 591.  
 Due (Taube), VIII 138; X 541;  
 XIV 497; XVIII 548; XXIII  
 490; LV 134; LVIII, 115.  
 Due af Ølstedgaard, VIII 143;  
 X 541; XIV 497; XVIII 549;  
 XXIII 490; XLVI 307; LII 142.  
 Due se Gøye, Thott.  
 Dumbar XXXVII 459; LI 279.  
 Dyre, VIII 144; X 541; XIV 497;  
 XVIII 549; XXIII 490; XXXII  
 591; XL 550; XLVIII 158.  
 Dyre se Due (Glob).  
 Dyre se Grubbe af Sørslev.  
 Eberstein, IX 100; X 542; XIV  
 497 XVIII 550; XXXII 592.  
 \*von Ellbrecht, XXXI 129, LIII 125.  
 Ely XXXVII 461.  
 Emmiksen, IX 112; XIV 498;  
 XVIII 550; XXIII 491.
- Erlandsen se Galen.  
 von Esmarck XXXVII 463.  
 von Eyben XXII 116; XXVIII  
 578; LV 135.  
 \*Fabritius Tegnagel XXXVII  
 466; LII 146.  
 Falk, IX 118; X 542; XIV 498;  
 XVIII 550; XXIII 491; XXXII  
 592.  
 \*Falkenskiold, XLVI 241; XLVIII  
 161; LI 281.  
 Falster, IX 126; X 542; XIV  
 498; XXIII 491.  
 Falster se Bielke.  
 Fasti, IX 130; XIV 498; XVIII  
 550; XXIII 491; XXXII 592;  
 XL 550; LIII 121; LVII 168.  
 Ferrall-Bourke, XXXVI 489.  
 Fikkesen, IX 138; XIV 498;  
 XVIII 550; XXIII 491.  
 Fisker, XXXVIII 465; LI 280.  
 Flemming, IX 144; X 542; XIV  
 499; XVIII 551; XXIII 491;  
 XXVIII 567; XL 550; LII 142.  
 Fogh, XXXVIII 470.  
 \*de Fontenay, VI 260; VIII 488;  
 XIV 491; XVIII 542.  
 \*Folsach XXXVII 474.  
 Fredberg, IX 149; X 543; XIV  
 499; XVIII 551; XXIII 491.  
 Friedenreich, XXXVIII 472.  
 Friis fra Hesselager, III 119; IV  
 484; VIII 478; X 533; XIV  
 485; XVIII 535; XXIII 482;  
 XLVIII 157; LI 275; LII 141;  
 LIX 51.  
 Friis fra Haraldskjær, III 129;  
 IV 484; VIII 478; X 533;  
 XIV 485; XVIII 535; XXIII  
 482; XXVIII 564; XL 548; LII  
 141; LIV 171; LVI 117; LVII 167;  
 LVIII 114; LIX 81.  
 Friis fra Vadskjærgaard, III 139;  
 IV 484; VIII 478; XIV 486;  
 XVIII 536; XXIII 482;  
 XXVIII 564; XL 548; LII 141;  
 LVI 117; LVII 167; LVIII, 115;  
 LIX 67.  
 Friis fra Arlevad, III 147; XIV  
 486; XVIII 536; XXIII 483;  
 LIX 99.

- Friis fra Landvig, III 149; IV 484; VIII 479; XXVIII 564; XXXII 592.  
 Friis se Lange.  
 Frille, IX 150; XIV 499; XVIII 551; XXIII 491; XXVIII 568; XXXII 592.  
 Frost se Bild, Lange.  
 Frost se Høg.  
 Fuiiren, XXVIII 474.  
 de Fædder, XXXVIII 476; LVII 171.  
 Gaas, X 139; XIV 500; XXIII 492; XL 550.  
 Gabel, X 141; XVIII 553; XXIII 492; XXVIII 568.  
 Gadendorp, XXXVIII 479.  
 Gagge, X 145; XIV 500; XVIII 553; XXII 592; LII 142; LIII 121; LIV 172; LVIII, 116.  
 Gagge se Hollunger.  
 Galde, X 148; XIV 500; XVIII 553; LIII 122; LVII 168.  
 Galen, X 152, 543; XIV 500; XVIII 553; XXIII 492; XXVIII 569; XXXII 592; LVI 119.  
 Galskyt, X 167; XIV 501; XVIII 554; XXIII 492; XL 550; LIX 118.  
 Galt, X 171; XIV 501; XVIII 554; XXIII 492; XXVIII 569; XXXII 592; LII 142; LIII 122; LIV 173; LV 134; LVIII, 116.  
 \*Galtung, XXXIII 148; XLVI 310.  
 Ged, X 181; XIV 501; XVIII 554; XXVIII 569; XXXII 592; LVII 168.  
 Geltingen, LV 97.  
 Gere, X 184, 543; XIV 501; XVIII 554; XXIII 492; XXVIII 569; XL 550.  
 \*Gersdorff, LX 37.  
 Giedde, XI 122; XIV 505; XVIII 555; XXIII 492; XXVIII 569; XXXII 593; XLVI 308; LVIII, 116.  
 Gjordsen, XI 131; XXXII 593; XL 550.  
 Glambek (Staverskov, Raale), XI 133; XIV 505; XVIII 556.
- Glambek (Rutze), XI 137.  
 Gleichen, XI 139; XIV 506.  
 Glob se Due.  
 Glob se Skobe.  
 Godov, XI 146; XIV 506; XVIII 556; XXIII 493; XXVIII 570; XXXII 594.  
 Godske se Bielke.  
 Grabow, XI 152; XIV 506; XVIII 556; LIX 118.  
 Green, XI 154; XIV 506; XXIII 493; XXVIII 570.  
 Grib, XII 123; XIV 506.  
 Griffenfeld, XXXIX 467.  
 Griis af Nordrup, XII 127; XVIII 557; XXIII 493; LVII 169.  
 Griis af Slagelse, XII 130; XL 550.  
 Griis af Slette, XII 133; XVIII 557; XXIII 493; XXVIII 570, XXXII 594; LIV 173; LVI 119.  
 Griis af Halland, XII 137; LIV 173; LVII 169.  
 Grim se Has.  
 Grodtschilling, XXXVIII 485.  
 Grott, XII 140; XIV 506; XVIII 557; XXVIII 570.  
 \*Grubbe, XII 143; XIV 506; XVIII 557; XXIII 493; XXVIII 570; XXXII 594; XL 551; XLVI 308; LIV 173; LVII 169.  
 Grubbe af Særstev, XII 176.  
 Grubendal, XII 179; XIV 507; XVIII 558; XXIII 494; XXVIII 570; XXXII 594; LII 142.  
 Grüner, XXXIX 470.  
 Grøn, XII 183; XVIII 558; XXIII 494; XXXII 594; XL 551; LII 143; LIII 121.  
 \*af Gyldenfeldt, XXV 149.  
 Gyldenhorn, XII 190.  
 Gyldenkrantz, XII 192.  
 \*Gyldenkrone (Marselis), LII 45; LIV 178.  
 Gyldenløve, Ulrik Frederik, LIV 43.  
 Gyldenløve af Norge, XII 195; XVIII 558; XLVI 308.  
 Gyldenpalm, XII 197.  
 von Gyldenskiold, XXXIX 472.  
 Gyldensparre, XXXIX 474.  
 Gyldensteen, XXXIX 476; LVI 121.  
 \*Gyldenstjerne i Danmark, XLIII

- 3; XLVI 310; LII 147; LIII 126; LV 138; LVII 172; LIX 120.
- \*Güntelberg (Güntersberg), LVIII, 11.
- Gyrstinge, XIII 134; XXIII 495.
- \*von Gähler, XXXIX 479; XLVIII 160.
- Gössel, XIII 138; XIV 507; XXIII 495.
- Gøye, XIII 140; XIV 507; XVIII 558; XXIII 495; XXVIII 570; XXXII 594; XL 551; LII 143; LV 134; LVI 119.
- van Hafn, XIII 161; XVIII 558; XXVIII 571.
- von Hagen, XXXIX 485.
- Hak, XIII 163; XIV 507; XVIII 559; XXIII 495.
- Hak se Galen.
- Halvegge, XIII 169; LII 143; LIII 122.
- \*Hambro, LIV 65.
- Handingmand, XIII 172; XXVIII 571; LVIII, 116.
- \*Harbou, XIV 164; XVIII 560; XXIII 495; XXVIII 571; XL 551; LVI 119; LVII 169.
- Hardenberg, XIV 185; XXIII 496; XXXII 594; LIII 122; LIX 119.
- Hartgenger se Handingmand.
- Hartvigsen, XIV 193; XVIII 561; XXIII 496; XL 551.
- Has (Grim), XIII 180; XIV 508; XVIII 559; XXIII 495; XXVIII 571.
- Hase, XIII 184; XVIII 559; XXXII 594.
- von Hatten, XXXIX 488.
- \*Haxthausen, IV 171; V 449; VIII 482; X 534; XIV 487; XVIII 537; XXIII 484; XXII 589.
- \*von Hedemann, XV 149; XVIII 562; XXIII 496; LIII 122; LIV 173.
- Heest, XIV 205; XVIII 561; XXXII 595.
- \*Hegermann-Lindencrone, LVIII, 23.
- Heidersdorf, XIV 211; XVIII 561; LIII 122.
- Heintz, XLVII 3.
- Helt, XXXIX 490.
- Helverskov, XXXIX 492.
- von der Herberge, XXXIX 494.
- Heusch, XIV 215; XVIII 561; XXIII 496.
- \*von Hielmcrone, LII 75.
- Hielmskiold, LII 79.
- \*von Hobe, LV 99.
- de Hofman, XXXIX 497; XL 559; LVIII, 118.
- Hogenskiold se Huitfeldt.
- Hohendorff, XIV 222; XVIII 561; XXIII 496; LV 134.
- \*Holck, XLII 425; LII 147; LIII 126; LVII 172.
- \*von Holck XLII 457.
- Hollunger, XIV 230; XVIII 562; XXIII 496; XXVIII 569, 571; LIX 119.
- Holmskiold, XXXIX 501.
- \*von Holstein, II 170; III 417; VIII 475; X 531; XIV 483; XVIII 534; XXIII 481; XXVIII 563; XXXII 587; LV1.
- Holsten, XLI 451; LVII 172; LVIII, 119.
- \*Hoppe, LVIII, 35.
- \*Huitfeldt, IV 214; V 450; VIII 482; X 536; XIV 487; XVIII 538; XXIII 484; XLVI 307; LII 141.
- Hummersbüttel XXXIX 503.
- Hundermark XV 209; XVIII 562; XXVIII 571; LIV 173; LVII 169; LIX 119.
- Hvas af Ormstrup, XV 213; XXIII 497.
- Hvas af Gjerholm, XV 217; XVIII 562; XXIII 497; LII 143.
- Hvas af Komdrup, XV 219.
- Hvas af Skjørtholt, XV 220; XXIII 497; XXVIII 571; LV 135.
- Hvide, XV 222; XVIII 562; XXVIII 571; XXXII 595.
- Hvide se Galen.
- Hvittenstiern, XV 235.

- Hæcken, XV 236; XVIII 563; XXXII 595; LII 143; LIII 122.
- \*Høeg se Banner.
- \*Høegh-Guldberg, XLVIII 123.
- Høg, XV 243; XVIII 563.
- Hørby, XV 247; XVIII 563; XXIII 497.
- \*von Irgens-Bergh, XXXIV 217; XLVI 310.
- Iselin, XXXIX 507.
- Jernskjæg, XVI 184; XVIII 564; XXIII 497; XXVIII 572.
- Jespersen XL 473.
- \*von Jessen, LIV 75.
- \*Juel, XLIV 3; XLVI 312; LI 281; LII 147; LV 138; LVI 121; LVII 172.
- Junge XL 476.
- \*Juil, VII 258; VIII 490; X 539; XIV 494; XVIII 545; XXIII 488; XXVIII 567; LIII 121; LVII 168.
- Kaalund, XXV 215; XXVIII 580; XXXII 610.
- Kaas (De Sparre Kaas'er), XVI 195; XVIII 564; XXIII 497; XXVIII 572; XXXII 605; XL 551; XLVI 308; XLVIII 158; LI 277; LII 144; LV 135; LVI 119; LVII 169; LVIII, 116.
- \*Kaas (De Mur-Kaas'er) XXXIV 228; XL 558; XLVI 310; LI 279; LII 146; LIII 126; LIV 176; LV 137; LVIII, 118.
- Kabel, XVI 221; XVIII 564; XXIII 498.
- Kabel af Tostrup, XVI 223; XXIII 498; XXXII 605; XL 551.
- Kalf, XVI 224.
- Kane, XVI 227.
- von Kerberg (Karberg), LVII 19.
- Kerssenbrock, LVIII, 47.
- Kid, XVI 229; XVIII 564; XXXII 605.
- von Kielmansegg, XL 478; LIV 177.
- Kiærskjold, XL 482.
- Kiærulf, XL 484.
- Kirt, XVI 232; XXXII 605.
- Kjeldstrup Slægten, XVI 231.
- von Klingenberg, XL 486; LI 280; LII 147.
- \*von Kløcker, XXV 239; XXXII 610; XL 554.
- Knob, XVI 240; XXIII 498; XXVIII 572; XXXII 605; XL 551.
- Knob se Kalf.
- \*Knuth, XXXVI 518; LV 137.
- \*Krabbe af Østergaard, XLV 7; XLVI 313; XLVIII 161; XLIX 194; LII 147; LVI 122; LVII 172; LVIII, 119.
- Krabbe af Herpinggaard, XLV 37.
- \*Krabbe af Damsgaard, XLV 39; XLVI 313; LII 148; LIV 177; LIX 120.
- Krafse, XVI 252; XVIII 564; XXIII 498; XXVIII 572; LIV 173; LVI 119.
- Krag i Sjælland, XVI 255; XVIII 564; XXIII 499.
- Krag i Jylland, XVI 258; XVIII 565; XXIII 499; XXVIII 573; XXXII 605; XL 551; LVI 119.
- Krag se Gøye.
- Krag se Kid.
- Krage se Falk.
- \*Krieger, XXIV 233; XXVIII 580; XXXII 609.
- \*von Krogh, XV 279; XVIII 563; XXXII 595; LII 144.
- Krognos, X 270; XIV 502; XVIII 554; XXIII 492; XLVIII 158; LIX 118.
- Kruckow i Norge, XVII 214.
- Kruckow i Fyn, XVII 216; XVIII 565; LV 135.
- Krummedige, XVII 217; XVIII 565; XXIII 499; XXVIII 573; XXXII 605; XL 552.
- Kruppen, XVII 238; XVIII 565; XXIII 499; XXXII 605.
- Kruse, XVII 243; XVIII 565; XXIII 499; XXVIII 573; XL 552; LI 277; LIV 174; LVI 120.
- von der Kuhla, XVIII 217; LIV 174.
- Kyrning (Porse, Pæp, Ribbing), XVIII 218; XXIII 500; XXXII 606.
- Kyrning (Myre), XVIII 229; XXIII 501; XL 552; LIII 122.
- von Körbitz, XL 489.

- Landorph, XLI 459.  
 Lang, XVIII 233; XXIII 501;  
 XXVIII 573.  
 Lange (Munk), XVIII 236; XXIII  
 501; XXVIII 573; XXXII 606;  
 XL 552; XLIX 193; LV 135.  
 Lange (1 Rose), XIX 220; XXIII  
 503; XXVIII 574; XXXII 606;  
 LIV 174.  
 Laxmand, XIX 226; XXIII 503;  
 LIII 122.  
 Lehn, XLI 460.  
 Lemforth, XLI 463.  
 von Lente, XXI 230; XXIII 507;  
 XXVIII 576.  
 \*Lerche, LI 63.  
 Leth (af Vosborg), XIX 240;  
 XXIII 503.  
 \*Leth (Steensen-Leth) XXXVII  
 508; LVIII, 118.  
 Leuenfeld, XLI 465.  
 Leve, XIX 245; XXIII 504;  
 XXVIII 574.  
 \*Levetzow, VII 314; VIII 490;  
 X 539; XIV 495; XVIII 546;  
 XXIII 489; XXVIII 567;  
 XXXII 591; LVIII, 115.  
 Leyonstjerne, XLI 467.  
 \*de Lichtenberg, XXXIV 317;  
 XL 558.  
 von Lichtenstein, XLI 469.  
 Lillienpalm, XIX 255.  
 Lillianschiold, XIX 256; XXIII  
 504.  
 Limbek, XIX 263; XXIII 505;  
 XXXII 606.  
 Lindencrone, XLI 471.  
 Lindenov, XIX 277; XXIII 505;  
 XXVIII 575; XL 552; LVII 170.  
 Linderot, XIX 290; XXIII 505;  
 XL 552.  
 Litle se Galen.  
 Lodehat, LII 83.  
 von Lohendahl, LV 117.  
 von Lohenschiold, LV 119.  
 Losne-Ætten, XIX 296.  
 von Lossow, XLI 473.  
 \*von Lowzow, XVIII 294; XXIII  
 501; XXVIII 574; XXXII 606.  
 \*Luckner, LVIII, 49.  
 Lund, XIX 303; XXIII 505;  
 XXXII 606.  
 Lunge, XIX 305; XXIII 505;  
 XXVIII 575; XXXII 606.  
 Lunge se Due (Glob).  
 Lunge se Dyre.  
 Lunov, XX 253; XXIII 506;  
 XXVIII 575; XL 552; LVI 120.  
 Luxdorph, XLI 475; LVIII, 119.  
 von der Lühe, XLI 479; LI 280.  
 Lykke (Møllehjul), XX 261;  
 XLVIII 159.  
 Lykke (Munk), XX 263; XXIII  
 506; XXVIII 575; XXXII 607;  
 XL 552; XLIX 193; LI 278;  
 LIV 174; LVIII 116; LIX 119.  
 Lykke se Bille.  
 Lystrup, XX 280; XXIII 506;  
 XXVIII 575.  
 \*Lüttichau, LVII 21.  
 \*Lützwow, XLV 69; LI 281; LV 139.  
 Løvenbalk, XX 289; LIII 123.  
 von Løwencrone, XLI 483.  
 Løvendal, LIV 43.  
 von Løwenhielm, XLI 485.  
 Løwenhielm se Brockenhuus.  
 \*Løvenskiold, VI 297; VIII 488;  
 XIV 491.  
 \*Løvenstjerne, II 275; III 418;  
 VIII 476; XXIII 481.  
 Løvensøn, LIV 43.  
 de Løvenørn, XXXI 307; XLVI  
 310; XLIX 194.  
 Maaneskiold, XX 299; XXIII 507.  
 Maanestjerne, XX 303.  
 \*von der Maase, XXX 392.  
 Maccabæus, XX 306; XXIII 507;  
 XXVIII 575; XXXII 607; XL  
 552; LIX 119.  
 Magnussen, XX 308; XXIII 507;  
 XXVIII 575; XXXII 607.  
 Manderup, XX 311; XXVIII 575.  
 Markdanner, XX 316; XXVIII  
 576; XLVIII 159; LVII 170.  
 Markmand (i Sjælland), XX 318.  
 Markmand (i Falster), XX 320.  
 Marschalck, XXX 398; LIV 176.  
 Marselis se Gyldenkrone.  
 Marsvin, XXI 274; XXIII 507;  
 XXVIII 576; XXXII 607; XL  
 552; LI 278; LV 135; LIX 119.

- van Mehlen, XXI 282; XLVIII 159; LVII 170.  
 Meinstorf, XXI 284; XXIII 508; XXXII 607; LII 144.  
 Meyer crone, XLVII 5; LII 148.  
 \*Moltke, XXXVIII 488; XL 559; LI 280; LIII 126; LIV 177; LVI 121; LVII 172; LVIII, 118.  
 Mormand, XXI 303; XXIII 508; XXVIII 576; XLVIII 159; LII 144; LVII 170.  
 Most se Gere og Hollunger.  
 Movat, XXI 314.  
 Mule af Falkendal, XXI 315.  
 Mule af Kjærstrup, XXI 320.  
 Mule af Odense, XXI 322; XXIII 508; XXVIII 576; XXXII 607; LIII 123; LVI 120.  
 Muli af Beg, XXI 333; LI 278.  
 Mund, XXI 335; XXIII 508; XXVIII 577; XXXII 607; XL 552; LIV 175; LVI 120; LVIII, 116.  
 Munk (Bjelke og Vinranke), XXII 292; XXIII 510; XXVIII 578; XXXII 608; XL 553; XLVIII 159; LI 278; LII 144; LIII 123.  
 Munk (af Kovstrup), XXII 317; XL 553; LII 144.  
 Munk (af Fjellebro), XXII 319.  
 Munk (af Vejbjerggaard), XXII 321; XLVI 309; LI 278.  
 Munk (af Ellinggaard), XXII 323.  
 Munk (fra Halland), XXII 323; XL 553.  
 Munk se Lange.  
 \*von Munthe af Morgenstjerne, XXXII 317; XL 557.  
 Mus (af Stenalt), XXII 330.  
 Mus (af Ullerup), XXII 332; XL 553.  
 Myg se Galskyt.  
 von Mühlheim, XXII 335; XXVIII 578.  
 Müller, XXII 337; XXVIII 578; XXXII 608; XL 553; LI 278; LII 144.  
 Mylting, XXII 342; LIII 123; LIX 119.  
 Myndel, XXII 346.  
 Myre se Kyrning.
- Mæed, LVII 75.  
 Navl, XXIII 298; XL 553; LIV 175.  
 Neb, XXIII 300; XXXII 609.  
 \*Neergaard, XXXII 336; XL 557; LVII 171.  
 Nissen (-Benzon), XLIV 73; XLVI 312.  
 Norbagge, XXIII 313.  
 Norby af Uggerslev, XXIII 314; XLIX 194; LIV 175.  
 Norby af Skovgaarde, XXIII 319; XXVIII 579; XXXII 609; XL 553; XLVIII 159; LII 145; LIII 123; LIV 175; LVI 120.  
 Norman de la Navité, XXIII 323.  
 Normann, XXIII 324; XXVIII 579; LIV 175; LV 135.  
 van Nuland, XXIII 331; XXVIII 579; XXXII 609.  
 Numsen, XXIII 332; XXVIII 579; XXXII 609.  
 Ny, XXIII 336.  
 Nørckencrone, XLIV 75.  
 von Offenbergh, XXIV 319; XXXII 609; XL 553; LII 145; LIII 124.  
 Oldeland, XXIV 324; LII 145; LIII 124; LV 135; LVI 120; LVII 170; LVIII, 117.  
 von Oldeland, XXIV 328; XXVIII 580.  
 von Oppen-Schilden, XLIII, II 38; LIX 120.  
 Orm, XXIV 331; LIII 124.  
 Orning, XXIV 332; XXVIII 580; XXXII 609; XL 554.  
 Oxe, XXIV 339; XL 554.  
 \*Oxholm, IV 343; XXIII 484.  
 Panter, IX 105; X 542; XIV 497; XXIII 490; XXVIII 567.  
 von Papenheim, XXIV 346.  
 Paris, XXV 323.  
 Parsberg, XXIV 349; XXVIII 580; XXXII 609; XL 554; XLVI 309; LII 145; LIII 124; LVII 77.  
 Paslick, XXV 344; XL 554; LIV 175; LVI 93; LVII 173; LVIII, 120.  
 Passow, XXV 347.  
 Paulsen, XLIII, II 40.

- Pax, XXV 347; XL 554.  
 von Pentz, XLII 470; LI 281.  
 von Peperlow, LX 67.  
 von Petersdorff, XXXIV 387  
 XL 558.  
 Petz, XXVI 350.  
 Pig i Nørrejyland, XXV 353.  
 Pig i Skaane, XXV 350;  
 XXVIII 584.  
 Pil, XXVI 352.  
 de Pilloy, XLVIII 137.  
 \*Plessen, LI 95; LII 149; LIII 128;  
 LV 140; LVII 173.  
 Ployart, LV 121.  
 Podebusk se Putbus.  
 Podewils, XLII 476.  
 Pogwisch, XLVIII 1; LIV 178; LV  
 140; Navneregister 1942.  
 Pors af Vrandrup, XXVI 355;  
 XXVIII 585; XXXII 611.  
 Pors af Langeland, XXVI 364.  
 Pors se Børialsen.  
 Pors se Skadeland.  
 Porse se Kyrning.  
 Portmand se Mule af Falkendal.  
 Poulson, XXVI 36; XXXII 611.  
 Present, XXVI 368.  
 Prip, XXVI 371.  
 Puder, XXVI 375.  
 von Pultz, XXVI 377; XXXII  
 612; XL 554.  
 Putbus, Podebusk, XXV 356;  
 XXVIII 584; XXXII 610; XL  
 554; XLIX 194; LIII 124; LV  
 136.  
 Pæp se Kyrning.  
 Pøiske, XXVI 381; XXXII 612.  
 Qualen XLII 478; LV 138.  
 Qvitzow, XXVII 327; XLVIII  
 160; LI 279; LII 145; LVIII,  
 117.  
 Raale se Glambek.  
 \*Raben, XIII 329; XVIII 559;  
 XIII 495; XLVI 308; LI 277;  
 LIV 173; LVIII, 116.  
 Raben, XL 551; XLIII, II 42.  
 Rage se Grubbe.  
 \*Ramel, XLII 495; LVII 172.  
 Rani, XXVII 340; XXXII 613.  
 \*Rantzau, XLVII 7; XLVIII 161;  
 XLIX 194; LI 281; LII 148;  
 LIII 127; LIV 177; LV 139;  
 LVIII 120; LIX 120; Navne-  
 register 1941.  
 Rathlou, XXVIII 355; LV 136.  
 Ravensberg, XXVII 349; XXXII  
 613.  
 Reberg, XXVIII 370.  
 \*Reedtz, XI 316; XIV 506; XVIII  
 556; XXIII 493; XXVIII 570;  
 XXXII 594; LVII 168.  
 Reichwein, XXVII 356; XXVIII  
 585; XXXII 613.  
 von Reitzenstein, LX 69.  
 Rekhals, XXVIII 376.  
 Revenfeld, XXVIII 381, LX 75.  
 \*Reventlow, X 358; XIV 502  
 XVIII 555; XXIII 492;  
 XXVIII 569; XXXII 593; LI  
 276; LII 142; LIV 173; LVI 1;  
 LVIII 120; LIX 121.  
 von Rheder, XLIII, II 44.  
 Rheede Baron af Amerongen,  
 XXVI 402.  
 Ribbing se Kyrning.  
 Rintaf se Griis af Nordrup.  
 Rixtorp, LIX 103.  
 Rodsteen, XXVIII 390; XXXII  
 615; XL 555; XLVI 309;  
 XLVIII 160; LII 145; LVI 121;  
 LVII 170.  
 Roed, XXVIII 398.  
 de Roklunge, XXVIII 399; XLVI  
 309; LII 145; LVIII, 117.  
 \*Rosenborg, XLVI 323.  
 Rosengård, XXIX 389; XXXII  
 616; LVI 121.  
 Rosengiedde, XXIX 394; LIV 176.  
 \*Rosenkrantz, XXVII 370;  
 XXXII 613; XL 555; LVI 121;  
 LVII 170; LIX 119.  
 Rosenpalm, XLIII, II 47.  
 Rosensparre, XVI 371; XVIII  
 565; XXIII 499; XL 551; LVII  
 169.  
 Rosensværd se Handingmand.  
 \*Rosenørn, IV 376; V 450; VIII  
 483; X 536; XIV 488; XVIII  
 538; XXIII 484; XXVIII 564;  
 XLIX 143; LVIII, 115.  
 \*Ross, XXIX 402.



- Rostgaard, LX 81.  
 Rostrup, XXIX 415; XL 555;  
 LIII 124; LIV 176; LV 136;  
 LVI 121; LVIII, 117.  
 Rostvig, XXIX 422.  
 Rotfeld, XXIX 423; XL 556;  
 LIII 124.  
 Rothkirck, XXIX 429; XL 556;  
 LII 145; LVII 171.  
 Rud, XXIX 432; LI 279; LIII 125;  
 LIX 119.  
 Rudbek, XXIX 445.  
 \*Rumohr, LIV 99.  
 Rutze se Glambek.  
 Rytter af Jylland, XXIX 447;  
 LVI 121.  
 Rytter af Norge, XXIX 449.  
 Rød se Høg, Lunov.  
 Rødding Slægten, XXIX 451;  
 LIII 125.  
 Røde af Sønderjylland, LVII 95.  
 \*Rømeling, XLVI 249; LV 139.  
 Rømer I, XXX 472; XLVI 309.  
 Rømer II, XXX 475.  
 Rønnow, XXX 477; XLVI 309.  
 \*de Roepstorff, XXXIV 428;  
 LIV 176.  
 Saltensee af Linde, XXXI 385.  
 Saltensee af Tystofte, XXXI 390.  
 Sandberg se Skeel.  
 Sappi, XXXI 396.  
 Saxstrup, XXXI 398.  
 \*Scavenius, XXIV 400.  
 \*Schack, XLIX 3; LVII 172.  
 \*Schaffalitzky de Muckadell,  
 XLV 103.  
 Scharffenberg (Skarpenberg),  
 XXXII 428; XL 557.  
 \*Scheel, X 423; XIV 500; XVIII  
 555.  
 \*Scheel se Skeel.  
 von Schilden (von Schilden-Huit-  
 feldt), XLIII, II 49.  
 \*Schimmelmann, LI 203; LII 150;  
 LIII 129; LIV 178.  
 \*von Schmettau XXXI 421; LIII  
 125.  
 von Schmieden, XLIII, II 52.  
 de Schouboe, XXXI 434.  
 Schrandi, LVII 99.  
 \*von Schreeb, XL 498.
- Schreiber von Cronstern, XXXI.  
 von Schrödersee, XLIII, II 54.  
 \*Schulin, XLVI 267.  
 Schulte, XLIII, II 57.  
 Schønnebølle, XXXI 444.  
 Seebled, XXXI 448; LV 136.  
 Seefeld, XXXI 452; XL 557.  
 \*Sehested, XXVIII 445; XXXII  
 615; XL 555; XLVIII 160; LI  
 279; LII 146; LIII 125; LVIII,  
 117, LX 85.  
 Sehestedt se Sested.  
 Selby, V 358; VIII 487; X 537;  
 XXIII 486.  
 \*de Serène d'Acqueria, V 361;  
 VI 393.  
 Serlin I, XXXII 474.  
 Serlin II, XXXII 481.  
 Sested (Sehestedt), XXXI 469;  
 LVII 101; LVIII, 120.  
 Sinklar, XXXII 481.  
 Skade eller Kraus, XXXII 486.  
 Skade I, XXXII 487.  
 Skade II, XXXII 488; XL 557.  
 Skadeland (Pors), XXXII 494;  
 LVII 171.  
 Skak, XXXII 497.  
 Skaktavl, XXXII 498.  
 Skalder, XXXII 502.  
 Skarpenberg, se Scharffenberg.  
 Skarsholm Slægten, XXXIII 420  
 XL 557.  
 Skave, XXXIII 424; LIII 126;  
 LVII 171.  
 \*Skeel (Stangeberg, Sandberg,  
 Viffert), XVIII 407; XXIII  
 502; XXVIII 574; XXXII 606;  
 XL 552; XLVI 309; XLVIII  
 159; LI 277; LIII 122; LVI 120;  
 LVII 169, LX 87.  
 Skiernov I, XXXIII 434.  
 Skiernov II, XXXIII 436.  
 Skinkel (Søblad), XXXIII 437.  
 Skinkel (Lillie), XXXIII 448;  
 XL 557; LII 146; LVII 171.  
 Skinkel af Meklenb., XXXIII 459.  
 Skinkel se Tinhuus.  
 Skobe (Glob), XXXIII 459.  
 Skovgaard, XXXIV 476; XL 558;  
 XLIX 194.

- Skram, XXXIII 461, XL 558; LVII 171.  
 Skram se Fasti.  
 Skytte, XXXIV 485.  
 Smalsted, XXXIV 487.  
 Smør I, XXXIV 495.  
 Smør II, XXXIV 496.  
 Snafs, XXXIV 497.  
 Snubbe I, XXXV 417.  
 Snubbe II, XXXV 418.  
 Snubbe III, XXXV 420.  
 Sommer i Jylland, XXXIV 499; LIII 126.  
 Sommer i Fyn, XXXIV 501; XL 558.  
 Sosadel se Dyre.  
 Sparre (i Sjælland), XXXIV 502; LIV 177; LVII 171; LIX 120.  
 Sparre (i Skaane), XXXIV 511; XL 559.  
 von Speckhan, XLIV 78.  
 Spiel, XXXIV 519.  
 Spend, XXXV 420; LII 146; LIII 126.  
 \*Sperling, LX 151.  
 Splid se Fasti.  
 \*Sponeck (Sponeck), XXXIII 476; XLVI 310.  
 \*von Späth, XLVIII 141; XLIX 194.  
 Stake, XXXVII 478.  
 Stampe af Klarupgaard, XXXVII 486.  
 Stampe af Gjerdrup, XXXVII 488.  
 Stampe af Norge, XXXVII 488.  
 Stangeberg se Skeel.  
 Staur, XXXV 430.  
 Staverskov, XXXV 432.  
 Staverskov se Glambek, Gøye.  
 Steeg, XXXV 433.  
 Steen, XXXV 435; LIV 177.  
 Steinfeld, XXXVII 496.  
 Steensen (Straale), XXXVII 498; LII 146; LIII 126; LIV 177; LV 138; LVIII, 118.  
 \*Stemann, XXVI 462; XXVIII 585; XXXII 612; LIV 176.  
 Stenbrikke, XXXVII 515.  
 \*Stibolt, XXIX 501; XLVI 309; LVI 121.  
 Stiernemaane, XXXVII 516.  
 \*Stiernholm, XLVI 277.  
 Stigsen se Hvide, Krognos.  
 \*Stockfleth, III 354; IV 484; XVIII 536.  
 Straale, se Steensen.  
 Strangesen se Bild.  
 Struensee (von Carlsbach) XLIV, 80; LV 138.  
 Stubbum, XXXVII 518.  
 Stuke, XXXVII 519.  
 Sture, XXXVII 521.  
 Stygge se Galen.  
 Stygge I, XXXVIII 550; LII 147; LIII 126.  
 Stygge II, XXXVIII 556.  
 von Stöcken, LVIII, 59  
 Størle, XXXVIII 557; LVII 172.  
 Sudreims Ætten, XXXVIII 558.  
 von Suhm, XLV 119.  
 \*Sundt, XXX 540; XL 556.  
 Svale, XXXVIII 561.  
 \*de Svanenskiold, LIV 1c1.  
 Svave I, XLIII, II 60.  
 Svave II, XLIII, II 62; LIX 120  
 Taa (Skytte), XXXVIII 564.  
 Taa se Dyre.  
 Taube se Due.  
 \*von Thienen, LII 87.  
 \*Thott, XVII 408; XVIII 566; XXIII 500; XXVIII 573; XXXII 605; XL 552; XLVIII 158; LI 277; LII 144; LIV 174; LVII 169.  
 Tinhuus el. Skinkel, XXXIII 507.  
 Tordenskiold, XLVII 177.  
 Tordenstjerne se Lystrup.  
 Tornekrannds LVI 97.  
 \*Tramp-Trampe, LI 223; LIII 129.  
 \*Treschow I, VI 420; XIV 491; LIX 118.  
 \*Treschow II, VI 426.  
 \*Trolle, VIII 411; X 542; XIV 497; XVIII 549; XXIII 490; XXVIII 567; XXXII 592; XL 550; LI 276; LV 134; LIX 118.  
 \*Tuxen, LI 257.  
 Ucken (Uge), LVII 155.  
 Ulfeldt, XL 499; XLVI 310; XLVIII 160; LI 280; LII 147; LV 138; LVII 172; LVIII, 119; LIX 120.

- Ulfstand, XIII 428; XVIII 559;  
 XXIII 495; XXVIII 571; XLVI  
 308; XLVIII 158; LI 277;  
 LVII 169.  
 de Ulrichsdal, LIV 43.  
 Unger, XLIV 83; XLVI 313;  
 LVIII, 119.  
 Urne, XXI 463; XXIII 509;  
 XXVIII 577; XXXII 607; XL  
 553; XLIX 194; LI 278; LII  
 144; LIII 123; LIV 175; LVI  
 120; LVII 170.  
 Urup, XLIX 171.  
 Vagel de Ulrichsdal, LIV 43.  
 \*Walkendorff i Danmark, XLV  
 129; XLVI 314; LII 148.  
 Walstorp, XLV 143.  
 Walter, XLV 149.  
 \*Walterstorff, XXVII 529;  
 XXXII 614; XL 555.  
 \*Wedel, XXV 485; XXVI 529;  
 XXVIII 585; XL 554; LI 279;  
 LIII 124; LIV 175.  
 Wedenhusen se Bydelsbak af  
 Torbernsfeld.  
 Vendelbo, LII 109.  
 Wensin, LIII 81; LV 142.  
 Venstermand, XLIV 89; XLVI  
 313; LII 147.  
 Wessel, XLVII 177.  
 Vestenie, XLIX 183; LVII 173.  
 Westensee, LX 159.  
 Wibe, XLIV 99.  
 Wibel von Wibelheim, XLIV 101.  
 Viereck, LII 115.  
 Viffert se Skeel.  
 \*Willemoes-Suhm, LV 125.  
 de Wilster, XLV 153; XLVI 314.  
 \*Vind, III 392; IV 484; VIII  
 479; X 533; XIV 486; XVIII  
 536; XXIII 483; XXVIII 564;  
 XLVI 307; LIII 121; LV 133;  
 LVI 117; LVII 167; LVIII, 65;  
 LIX 121.  
 von der Wisch, XLVIII 69; LII  
 149; LV 140; Navneregister  
 1942.  
 Vispe se Due (Glob).  
 Wittorp LVI 103.  
 Vognsen af Stenshede, LIII 93;  
 LV 142.  
 Vognsen af Hæstrup, LIII 107;  
 LV 143.  
 Vognsen af Hørbylund, LIII 109;  
 LV 143; LIX 121.  
 Vognsen af Stenumgaard, LIII  
 111; LV 143; LVI 122.  
 Vognsen af Røghave, LIII 113.  
 Wonsfleth, XLVI 285.  
 Worm, LI 263; LVII 173.  
 Wormskiold, XLV 165; XLVI 314,  
 Zeuthen, XLVI 299.  
 von Oetken, XLVII 183.

# FORTEGNELSE

over

de i 1.—59. Aargang optagne Portrætter.

Titelbillederne er betegnede med en \*; de i Parenthes anførte Tal henviser til Vedkommendes Plads i Stamtavlen. I Klamme er angivet, hvor Originalbillederne findes.

»Kloster« er forkortet til »Kl.«

- Adeler**, Anna Beate, født Rosenkrantz, † 1777, XXVIII (XXVII 402) [Dragsholm].
- Bertha, Baronesse, født Comtesse Moltke, † 1846, XXIX (XXIII 8) [Dragsholm].
- Caroline Rudolphine, født Schubarth, † 1798, XXX (XXIII 7) [Dragsholm].
- Christian Lente, Konferensraad, † 1757, XXI (XXIII 6) [Dragsholm].
- Conrad Wilhelm, Baron, Kammerherre, † 1785, XXIII (8) [Dragsholm].
- Cort Sivertsen, Generaladmiral, † 1692, XXI (XXIII 4) [Dragsholm, Kopi efter en paa Frederiksborg brændtOriginal].
- Frederik, Gehejmeraad, † 1766, XXVIII (XXIII 6) [Dragsholm].
- Frederik, Baron, Gehejme-konferensraad, † 1816, XXIX (XXIII 8) [Dragsholm].
- Frederik Christian, Gehejmeraad, † 1726, XXIII (5) [Dragsholm].
- Frederik Georg, Kammerherre, † 1810, XXXIII (XXIII 7) [Dragsholm].
- Henriette Margrethe, født von Lente, † 1703, XXI (232) XXIII [Dragsholm].
- Juliane Ernestine, født von Cicignon, † 1799, XXXIII (XXIII 7) [Dragsholm].
- Adeler**, Susanne Elisabeth, Frederik Eiler Gieddes, † 1685, XI (X XIII 4) [Wedellsborg].
- Ahlefeldt**, Bertha, Lensgrevinde, født von Holstein, † 1735, XLVI (183) [Tranekjær].
- Burchard, Greve, til Eskils mark m. m., † 1695, XLVI (52).
- Carl, Lensgreve, † 1722, XLVI (182) [Tranekjær, efter et Miniatur i K.].
- Claus von, til Bramstedt, Feltmarskal, † 1674, XLVI (117) [Gmunden].
- Ditlev von, til Haseldorf m. m., † 1686, XLVI (132) [Berlin].
- Frederik, Lensgreve, † 1686, XLVI (180) [Tranekjær].
- Frederik, Lensgreve, 1708, XLVI (181) [Tranekjær].
- Frederik, Lensgreve, † 1773, XLVI (182).
- Frederik, Generallieutenant, † 1672, XLVI (171) [Tranekjær].
- Margrethe Dorothea, Rigs-grevinde, født Comtesse Rantzau-Breitenburg, † 1665, XLVI (180) [Tranekjær].
- Marie Elisabeth, Lensgrevinde, født Rigs-grevinde af Leiningen, † 1724, XLVI (181) [Frederiksborg].
- Marie Elisabeth, Lensgrevinde, født von Ahlefeldt, † 1769, XLVI (183) [Tranekjær].

- Ahlfeldt, Ulrikke Antoinette**, Lensgrevinde, født Grevinde Danneskiold-Laurvig, † 1755, XLVI (182) [Tranekjær].
- Ahlfeldt-Laurvig, Anna Catharine**, Lensgrevinde, født Leth, † 1871, XLVI (186) [Vestergaard].
- — Antoinette, Grevinde, født Comtesse Krag - Juel - Vind-Frijs, † 1883, 1941 (98) [Foto].
  - — Christian, Lensgreve, Generalmajor, † 1791, XLIV (72) [Tranekjær], XLVI (184).
  - — Christian Johan Frederik, Lensgreve, † 1856, XLVI (189) [Tranekjær].
  - — Christian Johan Frederik, Lensgreve, † 1917, IX\*, XLVI (196).
  - — Elias Carl Frederik, Greve, Kapt. og Batschef, † 18. April 1864, XLVI (191) [Foto].
  - — Elisabeth, Lensgrevinde, født Juel, til Stamhuset Lunds-gaard og Bjørnemose, † 1803, XLVI (184) [Tranekjær].
  - — Frederik, Lensgreve, Generallt., † 1832, XLVI (186) [Tranekjær].
  - — Frederik Ludvig Vilhelm, Lensgreve, † 1889, XLVI (192) [Tranekjær].
  - — Frederik (Fritz) Ludvig Vilhelm, Lensgreve, XLVI\* (202) [Foto].
  - — Johanne Ida Birgitte Augusta, Lensgrevinde, født Baronesse Wedell-Wedellsborg, Overhofmesterinde, XLVI (197) [Tranekjær].
  - — Julie Louise, Lensgrevinde, født Comtesse Wedell-Wedellsborg, † 1877, XLVI (189).
  - — Louise Charlotte, Lensgrevinde, født Hedemann, † 1812, XLVI (186) [Tranekjær].
  - — Marie Albertine Mathilde, Lensgrevinde, født Comtesse Schulin, † 1885, XLVI (192) [Tranekjær].
- Ahlfeldt-Laurvig, Preben Ferdinand**, Greve, Gesandt. Malet af Quistgaard 1930. LIX\*.
- Anker, Carsten Christian**, Kammerherre, Oberst, XI\*.
- Arenfeldt, Axel**, til Basnæs, † 1647, X (17) [Sæbygaard].
- Christian Ditlev Adolf, General, † 1833, X (27) [Gimle].
  - Otte, til Knivholt, † 1702, X (23) [Sæbygaard].
- von Bardenfloth, Carl Emil**, Gehejmekonferensraad, † 1857, XXV (VIII 27) [K.].
- Sophie Amalie, født Rigs-grevinde Schmettau, Gehejmekonferensraadinde, † 1893, XXV (VIII 27) [K.].
- Barnekow, Christian**, til Vidskøfle, † 1666, XXX (XXXII 47) [Vidskøfle Kirke].
- Bartholin, Caspar**, Dr. jur., † 1670, XLIX (120).
- Rasmus, Professor, † 1698, XLIX (120).
  - Thomas, Professor, † 1680, XLIX (119).
- Baudissin, Wolf Heinrich**, Generalleutenant, † 1646, XXVI (13) [München].
- Bauditz, Catharina**, født Gude, † 1712, XXVI (46), jfr. Fortalen S. XII [Holsten].
- Christian Ferdinand, IX\*.
  - Ferdinand Christian Fürchtegott, Generalmajor, Kammerherre, † 1849, XXVI (49) [K.].
  - Peter Gustav, Oberst, † 1877, XXXII (XXVI 54) [Fotografi].
  - Sophus Gustav, Professor, † 1915, XXXIV (XXVI 54) [Fotografi].
- Bächtolsheim, Augusta Nicoline Louise Theodora v. Holten**, † 1891, XXXVI [K.].
- Augusta Wilhelmine, Friherreinde, Generalinde, født Baronesse von Keller, † 1816, XXXVI [K.].
  - Carl Eugen, Generalmajor, Friherre, † 1857, XXXVI [K.].

- Bechtolsheim**, Christiane Jacobine, Friherreinde, født Koch, Generalinde, † 1862, XXXVI [K.]
- Hans Eduard von Holten-, Oberst, Kammerherre, † 1885, XXXVI [K.]
  - Ludwig Friederich, Friherre, Generallieutenant, † 1813, XXXVI [K.]
- Beck**, Jacob, til Gladsaxe, † 1625, XXXIX (III 54) [Ledreborg].
- Jokum, til Førslev, † 1572 XXVIII (III 53) [Førslev Kirke].
  - Jokum, til Gladsaxe, † 1682, XXI (III 54) [Børringe Kl.]
  - Lave, til Førslev, † 1607, XXVI (III 53) [Førslev K.]
  - Lave Gustaf Friherre B.-Friis, III\*.
  - Hans Joachim Friherre B.-Friis XL\*.
  - Sivert, † 1623, XIX (III 56) [Bosjö Kl.]
- Benzon**, Albertine, til Benzon, † 1893, LIV (19).
- Andresine Cecilie B.-Buchwald, født Benzon, † 1853, LIV (36).
  - Anna Hansdatter, g. m. Borgmester Hvide, † 1680, LIV (9).
  - Anna, født Rasmusdatter, † 1602, LIV (7) [St. Mortens Kirke, Randers].
  - Antoinette Margrethe, Kammerherreinde, født Gersdorff, † 1834, LIV (15) [Bendz].
  - Bent Hanssøn, † 1622, LIV (7) [St. Mortens Kirke, Randers].
  - Carl Ludvig Adolph, Kammerherre, Overpræsident, † 1891, LIV (21) [K.]
  - Carl, Marius, mag. art., Redaktør, † 1906, LIV (39).
  - Cathrine Sophie Vilhelmine, g. m. Major Reedtz til Palsgaard, † 1854, LIV (15).
  - Christian, til Christiansdal, Kammerherre, Oberstl., † 1801, LIV (13).
- Benzon**, Christian, Kammerherre, Oberst, † 1926, LIV (23) [Foto]
- Christian Fridrich Otto, til Christiansdal, Kammerherre, † 1875, LIV (17) [Holbech pinx.]
  - Christiane Albertine (Albertine Christine), Kammerherreinde, født v. Heinen, † 1805, LIV (13).
  - Elisabeth, Kommerceraadinde, født de Lasson, † 1714, LIV (29).
  - Elisabeth Marie Anna, til Benzon, g. m. Kammerherre Mylius til Rønninge Søgaard, † 1901, LIV (19).
  - Emilie, Hofjægermesterinde, født Lazar, † 1871, LIV (20).
  - Emma Vilhelmine Augusta, født Benzon, † 1917, LIV (39).
  - Ernst August Pymont, til Benzon, Kammerherre, † 1888, LIV (19).
  - Frederikke Edle Benedicte, Kammerherreinde, født Brüggemann, † 1846, LIV (14).
  - Gerhard Marianus Rosencrone, Oberstl., † 1865, LIV (35).
  - Georgette, Kammerherreinde, født de Falsen, † 1868, LIV (21).
  - Hans, til Sohngaardsholm m. m., Kommerceraad, Assessor, † 1715, LIV (29).
  - Hans Theodor Balduin, Kaptein, † 1901, LIV (36).
  - Harald Frederik Severin, Premierl., † 1864, LIV (38).
  - Hartvig Frederik Emil, til Christiansdal, Hofjægermester, † 1875, LIV (20).
  - Jacob, Gehejmekonferensraad, Statholder, † 1776 (1775), LIV (12) [Frederiksborg].
  - Jens, Kammerherre, Amtmand, † 1839, LIV (15) [Bendz].
  - Jens, Kammerherre, Major, Postmester, † 1880, LIV (18).

- Benzon**, Johanne Christine, født Hulgreen, † 1866, LIV (35).
- Juliane Vilhelmine, Kammerherreinde, født Comtesse Wedel Jarlsberg, † 1802, LIV (14).
  - Juliane Vilhelmine, g. m. øverste Kammerherre, General F. C. M. Baron Wedel Jarlsberg, † 1853, LIV (17) [K. Eckersberg pinx.].
  - Juliane Vilhelmine Nielsine Christence, g. m. Amtmand, Kammerherre Hoppe, † 1855, LIV (20).
  - Julius Peter Tamm B.-Buchwald, Professor, Departementschef, † 1877, LIV (36).
  - Jørgine Aletta Hansine (Nielsine), g. m. Kammerherre Georg Bull, † 1887, LIV (22).
  - Karen, født Povlsdatter (Nielsen), † 1617, LIV (7) [St. Mortens Kirke, Randers].
  - Marie Sophie, født Andersen (Grishauge), † 1898, LIV (37).
  - Nielsine, Kammerherreinde, født Jermiin til Lønborggaard, † 1867, LIV (17) [Holbech pinx.].
  - Peter Ulrich Frederik, til Christiansdal, Kammerherre, Amtmand, † 1840, LIV (14).
  - Sophie Marie Albertine, Kammerherreinde, født von Ahlefeldt-Dehn, † 1900, LIV (18).
- von Berger**, Johan Chilian Just, Konferensraad, Livlæge, † 1791, XXXVI [Stik].
- Bering**, Vitus, kgl. Historiograf, † 1675, LII (5) [Wuchters].
- Berner**, Alexander, Konferensraad, † 1785, LI (5) [London].
- Alexander George, Kammerherre, † 1883, LI (6) [Foto.].
  - Andreas Alexander, Kaptajn, † 1825, LI (5) [K.].
  - Christiane Frederikke, Konferensraadinde, født Schultz, † 1792, LI (5) [London].
- Berner**, Margrethe Elisabeth, født Brown, † 1838, LI (6) [Frederiksdal].
- Sophie, Kammerherreinde, født Comtesse Holck-Winterfeldt, † 1850, LI (7) [Foto.].
- Berner-Schilden-Holsten**, Adam Christopher, Lensbaron, † 1927, LI (8) [Holstenschus].
- Alexandra, Baronesse, g. m. Godsejer Michael Treschow til Sannarp, † 1931, LI (9) [Foto.].
  - Gustav Alexander, Kammerherre, Ritmester, Baron, † 1889, XLI (458), LI (7) [Daguerreotypi].
  - Hans Heinrich Adam, Lensbaron, L\*, LI (10) [Foto.].
  - Louise, Lensbaronesse, født Quaade, LI (8) [Holstenschus].
  - Minna Sophie Louise, Lensbaronesse, født Comtesse Knuth, LI (10) [Foto.].
  - Sophie Magdalene, Baronesse, til Holstenschus og det v. Schildenske jydsk Fideikommiss, født Baronesse Holsten, † 1906, g. m. Baron G. A. B.-S.-H., XLI (458), LI (7) [Daguerreotypi].
  - Sophie Magdalene, Baronesse, g. m. Baron Axel Reedtz-Thott til Biskopstorp, † 1928, LI (8) [Foto.].
- Bernstorff**, Agnes Louise, Lensgrevinde B.-Gyldensteen, født Comtesse Krag-Juel-Vind-Frijs, LI (47).
- Albrecht, Greve, til Stintenburg og Bernstorff, preuss. Stats- og Udenrigsminister, Ambassadør, † 1873, LI (39).
  - Andreas Erich Heinrich Ernst, Lensgreve B.-Gyldensteen, † 1837, LI (37).
  - Andreas Gottlieb, Rigsfriherre von B. til Gartow, Wotersen m. m., † 1726, LI (21) [Wotersen].

**Bernstorff, Andreas Gottlieb**,  
Lensgreve von B. til Gartow  
m. m., † 1768, LI (24) [Wot-  
tersen].

- Andreas Peter, Greve, Stats-  
minister, † 1797, LI (34) [I.  
efter Buste af Thorvaldsen,  
II. efter Tegning af J. Juel].
- Andreas Peter, Greve B.-My-  
lius, LI (48).
- Anna Allette Christine, Lens-  
grevinde, født Arctander, †  
1825, LI (37).
- Anna Charlotte Frederikke Ju-  
liane, Lensgrevinde B.-Gyl-  
densteen, født Grevinde von  
Hardenberg, † 1905, LI (40).
- Anna Julie, Lensgrevinde B.-  
Gyldensteen, født Comtesse  
Kielmansegg, LI (44).
- Arthur Friedrich Carl, Greve,  
til Wedendorf m. m., † 1897,  
LI (51).
- Auguste Louise, Grevinde, født  
Rigsgrevinde Stolberg, † 1835,  
LI (35) [Wotersen].
- Auguste Louise Elisabeth,  
Grevinde, født Rigsgrevinde  
von Dernath, † 1867, LI (36).
- Bechtold Christian August,  
Greve, til Gartow m. m., †  
1890, LI (50).
- Charitas Amalie, Lensgrev-  
inde, født von Buchwald, †  
1820, LI (25) [Wotersen].
- Charlotte Sophie, Rigsfriherre-  
inde von B., født von Bern-  
storff, † 1732, LI (23) [Woter-  
sen].
- Christian Günther, Greve, til  
Dreilützow og Harst, Stats-  
minister, † 1835, LI (35).
- Christiane Ulrika Christine  
Catharina, Grevinde B.-My-  
lius, født von Mylius til det  
Mylius-Raschenbergske Fidei-  
kommis, † 1874, LI (40).
- Constance Frederikke Hen-  
riette, Grevinde, født Comtesse  
Knuth til Grevskabet Gylden-  
steen, † 1827, LI (35).

**Bernstorff, Dorothea Wilhelmine**,  
Lensgrevinde, født Friherre-  
inde von Weitersheim, † 1763,  
LI (24) [Wotersen].

- Elisabeth, Grevinde B.-My-  
lius, født Baronesse Reedtz-  
Thott, LI (48).
  - Erik Adolph Ernst, Lens-  
greve B.-Gyldensteen, LI (46).
  - Ernst, Greve, til Gartow m  
m., † 1840, LI (50).
  - Frederik Emil Hermann, Gre-  
ve B.-Mylius, † 1894, LI  
(40).
  - Henriette Frederikke, Grev-  
inde, født Rigsgrevinde Stol-  
berg, † 1782, LI (34) [Stin-  
tenburg].
  - Hugo Kuno Georg, Lensgreve  
B.-Gyldensteen, til Wotersen  
m. m., LI (44).
  - Joachim Bechtold, Greve, til  
Gartow m. m., † 1807, LI (26).
  - Joachim Engelcke, Rigsfri-  
herre von B., til Gartow, Wot-  
tersen m. m., † 1737, LI (23)  
[Wotersen].
  - Johan Hartvig Ernst, Lens-  
greve, til Wotersen m. m.,  
† 1772, LI (25).
  - Johan Hartvig Ernst, Greve,  
til Wotersen og Lancken, †  
1791, LI (35).
  - Johan Hartvig Ernst, Lens-  
greve B.-Gyldensteen, † 1898,  
LI (40).
  - Johannette Lucie, Rigsfriher-  
reinde von B., født Sinold,  
gen. von Schütz, † 1706, LI  
(21) [Wotersen].
  - Marie Louise, Grevinde B.-  
Mylius, født Comtesse Raben-  
Levetzau, † 1934, LI (44).
  - Ulrich Johan August, Greve  
B.-Mylius, † 1930, LI (44).
- Berregaard, Frederik**, Gesandt, til  
Ørslevkloster, † 1757, XXXVI  
[Kunstmuseet. Tocqué pinx].
- Bertouch-Lehn, Poul Abraham**,  
† 1928, L (III) 76).



**Bielke**, Christian, † 1642, XXII (IV 71) [Frederiksborg].

— Hr. Henrik, † 1683, XV (IV 67) [Rosenholm].

— Jens, til Østraat, Norges Riges Kansler, † 1659, XXII, jfr. Fortalen S. XII (IV 66) [Frederiksborg].

— Hr. Jørgen, til Hovindsholm, Gehejmeraad, Generallieutenant, † 1696, XXII (IV 71) [Frederiksborg].

— Hr. Ove, til Østraat, Norges Riges Kansler, Gehejmeraad, † 1674, XXII (IV 66) [Frederiksborg].

**Bildt**, Karen, Axel Movats, † 1663, XXII (IV 75) [Rosenholm].

**Bille**, Hr. Anders, til Rosendal, † 1633, XV (VII 88) [Rosendal].

— Hr. Anders † 1657, VII (92) [Gaunø].

— Axel til Stenalt, † 1739, VIII (VII 75) [Hvedholm].

— Beate, Otte Brahes, † 1605, XII (V 104, VII 87) [Knudstrup].

— Birgitte, Jens Torbernsen Rosensparres, † 1553, XXIX (VII 64) [Bosjö Kl.].

— Birgitte Kirstine, Adam Ernst Pentz's, † 1703, XIII (VII 79) [Odense Kl.].

— Birthe Susanne Sybille Grevinde B.-Brahe, født Comtesse Schaffalitzky de Muckadell, † 1876, XVII (VII 95) [Hvedholm].

— Camilla Sophie Baronesse B.-Brahe, født af Harmens, † 1890, XVII (VII 96) [Egeskov].

— Christian Høyer, Gehejmekonferensraad, † 1853, XX (VII 104) [K.].

— Hr. Claus, † 1558, VII (86) [Gaunø].

— Edele Sophie, Etatsr. Johan Schönbachs, † 1706, XXXVI [Ubby Kirke].

**Bille**, Eiler, † 1649, VII (91) [Hvedholm].

— Eleonore Sophie Grevinde B.-Brahe, født Comtesse Rantzau, † 1800, XVII (VII 94) [Hvedholm].

— Erik Carl Baron B.-Brahe til Bjørnemose, † 1866, XXVIII (VII 97) [Hvedholm].

— Frands, † 1563, XVIII (VII 70) [Horne Kirke].

— Frantz Preben Baron B.-Brahe, Kammerherre, † 1882, XVII (VII 96) [Egeskov].

— Frederik Henrik Baron B.-Brahe, † 1872, XVII (VII 96) [Egeskov].

— Frederik Siegfred Baron B.-Brahe, Gehejmekonferensraad, † 1871, XVIII (VII 95) [Egeskov].

— Frederikke Vilhelmine Charlotte, født Bornemann, † 1851, XI (VII 100, X 85) [K.].

— Hedvig Charlotte Amalie Baronesse B.-Brahe, født Baronesse Schaffalitzky de Muckadell, † 1909, XXVIII (VII 97) [Hvedholm].

— Henrik B.-Brahe, Gehejmekonferensraad, † 1789, VII (76) [Hvedholm].

— Henrik Greve B.-Brahe, Gehejmekonferensraad, † 1875, XXIX (VII 95) [Hvedholm].

— Henrikke Sophie, Henrik Brahes, † 1731, IX (V 107, VII 77) [Hvedholm].

— Ida Marie, født Comtesse Bille-Brahe, † 1902, XX (VII 97) [Fotografi].

— Jeromia Catharina Grevinde B.-Brahe, født Baronesse Selby, † 1848, XXIX (V 360) [Hvedholm].

— Johan Christian Baron B.-Brahe, Gehejmekonferensraad, † 1899, XVII\*.

- Bille**, Johanne Caroline Vilhelmine Grevinde B.-Brahe, født Falbe, † 1823, XVII (VII 94) [Hvedholm].
- Karen, Hr. Falk Gøyes, † 1670, XIII (157, VII 91) [Odense Kl.].
  - Kirstine, Hr. Otte Skeels, † 1704 XV (VII 89) [Ryegaard].
  - Knud, † 1684, VIII (VII 75) [Hvedholm].
  - Lage, † 1679, XII (VII 81) [Dybæk].
  - Lisbet, Sivert Beck's, † 1656, XIX (III 56, VII 87) [Bosjø Kl.].
  - Lisbet, Holger Pax's, † 1723, XV (VII 75) [Gaunø].
  - Louise Frederikke Gustava Grevinde B.-Brahe, født Hochschild, † 1910, XXIX (VII 95) [Hvedholm].
  - Maren, Hr. Iver Axelsen Thott's, XIX (VII 64, XVII 428) [Gaunø].
  - Maria Caroline Vilhelmine Bannesse B.-Brahe, født Comtesse Moltke af Bregentved, † 1889, XVIII (VII 96) [Fotografi].
  - Marie Sophie Frederikke Caroline Baronesse B.-Brahe, født Bülow, † 1869, XVIII (VII 96) [Egeskov].
  - Marqvard, † 1631, VII (91) [Hvedholm].
  - Peder, † 1586, XIX og XXIX (VII 86) [Bosjø Kl.].
  - Preben Greve B.-Brahe, Gehejmekonferensraad, † 1857, XVII (VII 94) [Hvedholm].
  - Preben Charles Greve B.-Brahe-Selby, XX\*.
  - Sophie, Jakob Seefelds, † 1608, XXXII (VII 84) [Visborg Kirke].
  - Sophie Dorothea, Baronesse Juel af Rysensteen, † 1775, XIV (VII 79, 272) [K.].
  - Steen Andersen, † 1833, VII (100) og XI [K.].
  - Torbern, udvalgt Erkebisp i Lund, † 1552, XX (VII 64) [Lund Domkirke].
- Blaa**, Barbara Eriksdatter, Otte Clausen Huitfeldts, XX (V 85) [Saxkøbing Kirke].
- Blixen Finecke**, Vilhelm Carl Anna Otto Gunnar Axel Baron B. F., Kammerherre, XLIII\*.
- Blome**, Christoph, Gehejmekonferensraad, † 1814, LII (34) [A. Graff?, Kopi].
- Otto, Gesandt, † 1803, LII (37) [A. Roslin].
- Blücher-Altona**, Conrad Daniel, Lensgreve, Overpræsident, † 1845, L.
- Bonde**, Magdalene Karlsdatter, Hr. Iver Axelsen Thotts, † 1495, XVII (428) [Gaunø].
- Bornemann**, Anker Vilhelm Frederik, Gehejmekonferensraad, † 1854, X (81) [K.].
- Cosmos, † 1612, X (78) [K.].
  - Cosmos, Højesteretsassessor, † 1692, X (79) [K.].
  - Cosmos, Major, † 1819, X (83) [K.].
  - Cosmos, Kammerherre, † 1877, X (82) [K.].
  - Harriet, født Parsons, † 1866, X (81) [K.].
  - Henrik, Biskop, † 1710, X (87) [K.].
  - Hieronymus, Etatsraad, † 1720, X (88) [K.].
  - Ingeborg Marie, født Hansen, † 1753, X (80) [K.].
  - Johan Adolf, Mag., † 1693, X (86) [K.].
  - Margrethe, født von der Medden, † 1612, X (78) [K.].
  - Mette Dorothea, født Randulph, † 1729, X (80) [K.].
  - Ole, Biskop, † 1747, X (80) [K.].
  - Ole, til Hagedstgaard, † 1725, X (87) [K.].
  - Philip Julius, † 1652, X (78) [K.].
  - Philip Julius, Kammerherre, † 1883, X (84) [K.].
  - Thalia, født Storm, † 1779, X (80) [K.].

- Bornemann, Vilhelm, Konferensraad, † 1801, X (80) [K.].**  
 — Vilhelmine Constance, født Walterstorff, † 1881, X (82) [K.].
- Brahe, Anne, † 1715, X (V 107) [Hvedholm].**  
 — Anne Elisabeth, † 1789, IX (V 108) [Hvedholm].  
 — Axel, † 1616, XI, XII (V 109) [Gaunø, Knudstrup].  
 — Birgitte, Hr. Frederik Reedtz's, † 1627, XVI (V 109, XI 317) [Gaunø].  
 — Birgitte, Henrik Gøyes, † 1619, XIII (156, V 109) [Hvedholm].  
 — Else, Henrik Rammels, † 1619, XVI (V 114) [Gaunø].  
 — Henrik, til Vidskøfle, † 1587, XXX (V 114) [Vidskøfle].  
 — Henrik, † 1725, IX (V 107) [Hvedholm].  
 — Jørgen, † 1601, XII (V 111) [Knudstrup].  
 — Hr. Jørgen, † 1661, IX (V 106) [Hvedholm].  
 — Jørgen, til Hvedholm, Etatsraad, † 1716, X (V 107) [Hvedholm].  
 — Jørgen, † 1736, IX (V 108) [Hvedholm].  
 — Karen, til Østrupgaard, † 1736, X (V 107) [Hvedholm].  
 — Kirsten, † 1566, XII (V 111) [Knudstrup].  
 — Knud, † 1615, XII (V 112) [Knudstrup].  
 — Hr. Lave, til Krogholm, † 1567, XVII (V 101) [Lund Domkirke].  
 — Lisbet, Henrik Gyldenstiernes, † 1563, XII (V 109) [Knudstrup].  
 — Manderup, til Torbenfeld, † 1666, XIV (V 113) [K.].  
 — Maren Ottedatter, XII [Knudstrup].  
 — Margrethe, Christen Skeels, † 1614, XII, XVI (V 111, XVIII 415) [Knudstrup, Gaunø].  
 — Mette, Otte Marsvins, † 1641, XII (V 113) [Dybæk].
- Brahe, Otte, † 1571, XII (V 104) [Knudstrup].**  
 — Ove, † 1587, XI (V 121) [Gaunø].  
 — Preben, † 1708, IX (V 107) [Hvedholm].  
 — Preben, † 1786, IX (V 108) [Hvedholm].  
 — Sophie, Otte Thotts, † 1643, XII, XVI, L (V 112, XVIII 432) [Knudstrup, Gaunø].  
 — Sophie, Holger Rosenkrantz', † 1646, XII og XXVII (V 109) [Odense Kl. og Hornslet Kirke].  
 — Sophie, Hr. Jørgen Lunges, † 1659, XXIV (V 108) [Ryegaard].  
 — Sophie, Hr. Knud Thott's, † 1671, XIX (V 107, XVII 434) [Gaunø].  
 — Sophie, † 1775, IX (V 108) [Hvedholm].  
 — Steen, † 1620, IX, XII (V 105) [Hvedholm, Knudstrup].  
 — Steen, † 1677, XI (V 107) [Hvedholm].  
 — Susanne, Etatsraadinde Hein, † 1760, IX (V 108) [Hvedholm].  
 — Tyge, † 1601, XII (V 104) [Hvedholm].  
 — Tyge, † 1640, XI (V 110) [Hvedholm].
- Breide, Margrethe, Poul Huitfeldts, XXI (VI 84) [Halmstad Kirke].**  
 — Nicolaus, Kannik (1380), LIX (32) [Malchin K.].
- van Brienen, Ida Charlotte Nicolette Baronesse, født Baronesse Selby, † 1845, XXIII (V 360) [Hvedholm].**  
 — Willem Derk Marie Baron, Kammerherre, † 1863, XXIII (V 360) [Hvedholm].
- Brockdorff, Benedicte Margrethe, Grevinde Reventlow, † 1739, X (390) [Brahettrolleborg].**
- Brockenhuus, Anna Ernestine, født Comtesse Schack, † 1806, XIV (101) [Giesegaard].**  
 — Berte, født Comtesse Scheel,

- † 1787, XIV (101, XVIII 438) [Giesegaard].
- Brockenhuus**, Elisabeth, født Comtesse Holstein af Ledreborg, † 1786, XIV (II 197, XIV 100) [Giesegaard].
- Henrik Adam, Gehejmekonferensraad, † 1803, XIV (100) [Giesegaard].
  - Johan Ludvig, Overhofmester, † 1830, XIV (101) [Giesegaard].
  - Knud Bille Ludvig Anthon Greve B.-Schack, Kammerherre, † 1892, XIV (101) [Giesegaard].
  - Ludvig Frederik Henrik Greve B.-Schack, Kammerherre, XIV (102)\*.
  - Susanne, Marqvard Billes, † 1606, X (VII 91, XIV 88) [Hvedholm].
  - Frands Axel Vilhelm Greve B.-Schack, Kammerherre XLII\*.
  - Adolph Ludvig Greve B.-Schack, Kammerherre, Hofjægermester, † 1938, LV\*.
- Brok**, Birgitte, Tyge Brahes, † 1639, XI (V 110, VI 107) [Hvedholm].
- Esge, til Estrup, Rigsraad, † 1625, XIV (VI 106) [Gauø].
  - Jytte, Hr. Jørgen Skeels, † 1640, XXVI (VI 189) [Gl. Estrup].
  - Margrethe, † 1615, XXVI (VI 189) [Gl. Estrup].
- Bryske**, Anton, til Langesø, Rigskansler, † 1566, XXII (VI 172) [Frederiksborg].
- Bülow**, Frantz Christoph, General, † 1844, XXIII (V 361) [Hvedholm].
- Sophie Eleonore, født Baronesse Selby, Generalinde, † 1842, XXIII (V 361) [Hvedholm].
- Carlson**, Christen Rasmussen, til Gl. Kjøgegaard, † 1818, XLV (4).
- Clara Sophie, født Comtesse Krag-Juel-Vind-Frijs, † 1852, XLV (5).
- Carlson**, Else Margrethe, født Nyhuus, † 1857, XLV (4).
- Emmy, til Stamhuset Gl. Kjøgegaard, † 1912, XLV (6).
  - Hans Rasmussen, til Stamhuset Gl. Kjøgegaard, † 1887, XLV (5).
- Castenschiold**, Holten Frederik, Generalmajor, XXXIX\*.
- Castenskiold**, Ludvig, Gehejmekonferensraad, XVIII\*.
- Louise Emilie Cathrine Grevenkop-C. til Hørbygaard, Overhofmesterinde. LI\* (VI 149).
- Charisius**, Jonas, Dr. jur., † 1619, 1941 (5) [Stik].
- Kirstine, Konferensraadinde, født Baronesse Gyldenkrone, † 1770, L (VII 161) [Ravnholt].
  - Peder, † 1683, VII (160) [Gauø].
  - Sophie Elisabeth, Admiralinde Kaas, † 1769, L (VII 161, XXXIV 240) [Langesø].
- Clauson-Kaas**, Agnes, født Comtesse Luckner, † 1818, 1941 (52).
- Daa**, Hr. Claus, † 1641, VII (175) [Herlufmagle Kirke].
- Danneskiold-Laurvig**, Anna Joachimine, Grevinde, født von Ahlefeldt, † 1795, LIV (59).
- Anna Sophie, Grevinde, g. m. Rigsfriherre F. L. E. von Bülow, † 1787, LIV (60) [Hillerød, Jens Juel pinx.].
  - Charlotte Amalie, Grevinde, g. m. Chr. Gyldenløve til Grevskabet Samsø, † 1699, LIV (57) [Frederiksborg].
  - Christian Conrad, Greve, Admiral, † 1783, LIV (59) [Frederiksborg, Pilo pinx.].
  - Dorothea Sophie, Grevinde, født von Holstein, † 1766, LIV (59) [Hillerød].
  - Ferdinand Anton, Greve, til Laurvig, Geheimeraad, Overstaldmester, † 1754, LIV (57) [Frederiksborg].

**Danneskiold - Laurvig, Frederik**  
Christian, † 1696, LIV (57).

— Frederik Ludvig, Greve, Generalit., † 1762, LIV (58) [Frederiksborg, Beenfeldt pinx.].

**Danneskiold-Samsøe, Aage Conrad, Lensgreve, XLVI\* (233)**  
[Foto.].

— Anna Louise Amalie Øllegaard, Lensgrevinde, født Zytphen, † 1903, XXI, XLVI (227) [Dragsholm, Gisselfeld Kl.].

— Christian, Lensgreve, † 1728, XLVI (218) [Gisselfeld Kl.].

— Christian August Frederik Sophus Charles George Ernest, Greve, † 1908, XLVI (229) [Foto.].

— Christian Conrad Sophus, Lensgreve, † 1823, XLVI (224) [Gisselfeld Kl.].

— Christian Conrad Sophus, Lensgreve, † 1886, XLVI (226) [Gisselfeld Kl.].

— Christian Conrad Sophus, Greve, † 1908, XLVI (230) [Foto.].

— Christian Frederik, Lensgreve, † 1914, X\*, XLVI (229) [Gisselfeld Kl.].

— Christian Sophus, Greve, † 1875, XLVI (231).

— Christine Catharine, Lensgrevinde, født von Holstein, † 1795, XLVI (219) [Gisselfeld Kl.].

— Conradine Christine, Lensgrevinde, født Comtesse Frijs-Frijsenborg, † 1723, XLVI (219) [Gisselfeld Kl.].

— Elisabeth, Lensgrevinde, født Lady Brudenell-Bruce, † 1847, XLVI (227) [Gisselfeld Kl.].

— Emilie Henriette Dagmar, Lensgrevinde, født Comtesse Krag-Juel-Vind-Frijs, † 1897, XLVI (229) [Gisselfeld Kl.].

— Frederik, Greve, General-Admiral-Lieutenant, † 1770, XLVI (219) [Gisselfeld Kl.].

**Danneskiold - Samsøe, Frederik**  
Christian, Lensgreve, Generalpostdirektør, † 1778, XLVI (221) [Gisselfeld Kl.].

— Frederik Christian, Lensgreve, † 1869, XLVI (226) [Gisselfeld Kl.].

— Frederik Vilhelm Steen, Greve, † 1895, XLVI (230) [Foto.].

— Frederikke Louise, Lensgrevinde, født von Kleist, † 1814, XLVI (222) [Gisselfeld Kl.].

— Johanne Henriette Valentine, Lensgrevinde, født Kaas, † 1843, XLVI (225) [Gisselfeld Kl.].

— Noline, Lensgrevinde, født Rosenkrantz, † 1771, XLVI (222) [Gisselfeld Kl.].

— Otto Ludvig August Balthazar, Greve, † 1896, XLVI (231) [Foto.].

— Magnus Otto Sophus, Greve, Generalpostdirektør, † 1894, VII\*, XLVI (227) [Nordfeld].

**Desmercières, Elisabeth Sophie,** født Comtesse Frijs, † 1799, LIX 80.

**Duo, Manderup, † 1710, VIII (142)** [Kobberstik].

**Dyre, Hans, † 1655, VIII (150)** [Sæbygaard].

**von Ellbrecht, Anton Günter,** Generalmajor, † 1760, XXXI (132) [Baunebjerggd.].

— Anton Günter, Kontreadmiral, 1819, XXXI (133) [Baunebjerggd.].

— Anton Günter, Kommandør, † 1857, XXXI (133) [Baunebjerggd.].

— Carl Henrich, Oberst, † 1789, XXXI (136) [Baunebjerggd.].

— Carl Ludvig, Orlogskaptajn, † 1869, XXXI (134) [Baunebjerggd.].

— Christian Conrad, Oberst † 1731, XXXI (131) [Baunebjerggd.].

— Christiane Ulrica Lucretia, født Nissen, † 1803, XXXI (133) [Baunebjerggd.].

- von Ellbrecht**, Eberhard, Ritmester, † 1912, XXXI (134) [Baunebjerggd].
- Estrup**, Regitze, født Baronesse Holsten, † 1896, g. m. Konseilspræsident J. B. S. Estrup, XLI Langesø].
- Fabritius**, Michael, † 1746, XXXVII (466).
- Fabritius-Tøngnagel**, Conrad Alexander, † 1805, XXXVII (467).
- Falkenskiold**, Arnoldus, til Sæbygaard, † 1819, XLVI (244) [Broholm].
- Sophus, Ltnt. i Marinen, Gcd-inspektør, † 1910, XLVI (246) [Foto].
- Folsach**, Anna Elisabeth, f. Gyberg, † 1739, XXXVII (474).
- Frederik Jørgen Pultz, Hofjægermester, † 1889, XXXVII (476).
- Hans, Etatsraad, † 1758, XXXVII (474).
- Hans Frederik Johannes Peter, Hofjægermester, † 1901, XXXVII (476).
- Helene Elisabeth, g. m. Justitsraad Lange, † 1844, XXXVII (475).
- Henriette Vilhelmine, født Ingerslev, † 1913, XXXVII (476).
- Johannes, Hofjægermester, † 1878, XXXVII (476).
- Marie Elisabeth, født Folsach, † 1919, XXXVII (476).
- Friis**, Anne Marie, Grevinde, født v. Offenbergh, † 1694. Malet af Abr. Wuchters. LIX 78 [Frijsenborg].
- Berte, 1583—1652, Stik, LIX 58.
- Hr. Christian, til Kragerup, Kongens Kansler, † 1639, XXV (III 135) [Kobberstik].
- Christian Greve, † 1763, LIX 79 [Frijsenborg].
- Christine Sophie, Grevinde, født Comtesse Reventlow, † 1757, LIX 78.
- Friis**, Else, Jokum Becks, † 1696, XXIV (III 135) [Børringe Kl.].
- Hans, til Kragerup, † 1697, XXVII (III 137) [Hørning Kirke].
- Hans, til Kragerup, † 1697. Statue af Thomas Quellinus. LIX 94 [Hørning K.].
- Johan, til Hesselager, † 1570, XX (III 123) [Frederiksborg].
- Lisbet, Jacob Huitfeldts, † 1631, XX (III 125) [Saxkøbing Kirke].
- Mogens, Greve, † 1675. Buste. LIX 77 [Frederiksborg].
- Mogens, Greve, † 1675. Malet af Abr. Wuchters. LIX 78 [Frijsenborg].
- Niels, Greve, † 1699. Miniature. LIX 78 [Statens Museum for Kunst].
- Øllegaard, Grevinde, født Gersdorff, † 1734, LIX 79 [Frijsenborg].
- Gabel**, Christian Carl, Gehejmeraad, Stiftamtmand, Admiral, † 1748, XIV (X 142) [Giese-gaard].
- Christian Carl, Gehejmeraad, † 1800, X (143) [Rosenholm].
- Christoffer, † 1673. X (141) [K.].
- Frederik Vilhelm, Etatsraad, † 1732, X (143) [Rosenholm].
- (Valdemar, † 1727), X (144) [Bregentved].
- Gersdorff**, Sophie Amalie, Jens Rodsteens, † 1706, XXVIII (395) [Rodsteenseje].
- Giedde**, Frederik Eiler, † 1717, XI (130) [Wedellsborg].
- Margrethe, † 1706, g. m. Holger Vind, 1941 (78) [Sanderumgaard].
- Hr. Ove, † 1660, XI (124) [Rosenborg].
- Griffenfeld**, Peder Schumacher, Greve, Storkansler, † 1699, XXXIX, 468 [K.].

- Grubbe, Agate, Lave Becks, †** 1623, XXVI (XII 169) [Førslev Kirke].
- Carl Rudolf August Albert Grube, † 1900, XXII (XII 172) [Fotografi].
  - Christian, til Lystrup, XX (XII 166) [Kongsted Kirke].
  - Corfitz, † 1592, XIX og XXIX (XII 159) [Bosjø Kl.].
  - Eiler til Lystrup, Rigskansler, † 1585, XXIII (XII 165) [Kongsted Kirke].
  - Else, Jokum Becks, † 1631, XXIV (XII 165) [Børringe Kl.].
  - Georg, Dr. jur., Hofretraad, † 1722, L (XII 171).
  - Jesper, † 1622, XII (160) [Landet Kirke].
  - Laurids, † 1639, XII (161) [Gammelgaard].
  - Mathilde Louise Leopoldine Grube, født von Caanitz, † 1879, XXIX (XII 172) [Fotografi].
  - Peder, † 1614, XII (159) [Landet Kirke].
  - Peder, til Lystrup, XX (XII 166) [Kongsted Kirke].
  - Regitze, Hans Ulrik Gyldenløves, † 1689, XVIII (XII 167) [Vernø Kl.].
  - Regitze, Alexander Rabe von Papenheims, † 1639, XXV (XII 166) [Ørslev Kirke].
  - Sivert til Lystrup, † 1559, XXI (XII 159) [Kongsted Kirke].
  - Sivert, † 1636, XII (165) [Rosenborg].
- Gyldenkrone, Carl Vilhelm Ludvig Marius Christian Frederik, Lensbaron, † 1895, LII (66) [Aug. Schiøtt].**
- Christian, Lensbaron, † 1746, LII (59).
  - Christian Frederik, Lensbaron, † 1788, LII (63) [G. Lundberg].
  - Christian Frederik, Baron, Kmh., Amtsforvalter, † 1875, LII (66) [C. A. Jensen].
- Gyldenkrone, Emil, Baron, Amtsforvalter, † 1902, LII (68).**
- Frederik Julius Christian, Lensbaron, † 1824, LII (64) [Jens Juel].
  - Holger Emerentz, Lensbaron G.-Rysensteen, † 1927, LII (70).
  - Jørgen, Lensbaron G.-Rysensteen, LII (72).
  - Lona Birgitte, Baronesse, f. Gulowens, † 1934, LII (68) [P. N. Arboe].
  - Marie Sophie Frederikke, Baronesse, f. von Bardenfleth, † 1887, LII (66) [C. A. Jensen].
  - Matthias, Lensbaron, † 1753, LII (60) [P. Als].
  - Ove Christian Ludvig Emerentius, Lensbaron, † 1863, LII (65) [Aug. Schiøtt].
  - Ove Theodor Carl, Lensbaron, † 1920, LII (70).
  - Vibeke, Lensbaronesse G.-Rysensteen, født Fiedler, LII (72). Vilhelm, Lensbaron, † 1747, LII (60) [J. S. Wahl].
  - Vilhelm Marselis, Lensbaron, † 1683, LII (54, 59).
- Gyldenløve, Christian, Greve af Samsøe, † 1703, XLVI (216) [Gisselfeld Kl.].**
- Hans Ulrik, til Vindinge, † 1645, XVIII (XII 167) [Vernø Kl.].
  - Ulrik Christian, Greve af Samsøe, † 1719, XLVI (217) [Gisselfeld Kl.].
  - Ulrik Frederik, † 1704, LIV (45) [Frederiksborg].
- Gyldensteen, Jean Henri Huguetan, Greve, Gehejmekonferensraad, † 1749, XXXIX (478). [Gyldensteen].**
- Gyldenstierno, Anne, Hr. Jørgen Brahes, † 1677, IX (V 106) [Hvedholm].**
- Anne, Hr. Oluf Stigsens, † 1545, XLIII (17) [Ringsted Kirke].

- Gyldenstierno**, Christian, til Stjernholm, † 1617, XXIX (441) [Roskilde Domkirke].
- Jytte, Christian Grubbes, † 1642, XX (XII 166) [Kongsted Kirke].
  - Karen, til Aunsbjerg, Jørgen Marsvins, † 1589, XXII (XXI 277) [Rosenholm].
  - Mette, Knud Billes, † 1713, VIII (VII 75) [Hvedholm].
  - Niels, til Bjørnsholm, f. 1558, XXIII (XII 165) [Kongsted Kirke].
  - Predbjørn, til Vosborg, Rigsraad, † 1616, XIV (191) [Hvedholm].
- Gøye**, Albrecht, til Krenkerup, † 1558, XXII (XIII 152) [Frederiksborg].
- Anne, † 1681, XIII (159) [Hvedholm].
  - Birgitte, Hr. Herluf Trolles, † 1574, XIII (153 VIII 417) [Odense Kl.].
  - Charlotte Amalie, Grevinde Rantzau, † 1724, XIII (158) [Gaunø].
  - Christoffer, † 1584, XIII (153) [Gaunø].
  - Hr. Falk, † 1653, XIII (157, VII 91) [Odense Kl.].
  - Elline til Clausholm, Hr. Mourids Olsens, † 1563, XLIII (XIII 152) [Ringsted Kirke].
  - Henrik, † 1611, XIII (156, V 109) [Hvedholm].
  - Ide, Otte Rosenkrantz', † 1563, XIII (155) [Gaunø].
  - Marcus, Gehejmerraad, † 1698, XIII (158) [Hvedholm].
  - Mette, Axel Brahes, † 1584 XI (V 109, XIII 155) [Gaunø].
  - Otte, † 1642, XIII (159).
  - Susanne, Preben Brahes, † 1683, IX (V 107, XIII 157) [Hvedholm].
- Hahn**, Sophie Amalie, Grevinde Reventlow, † 1722, X (389) [Brahetrolleborg].
- Hambro**, Carl Joachim, Baron, † 1877, LIV (65).
- Everard Alexander, Baron, † 1925, LIV (69).
- Hardenberg**, Anne, Oluf Mourid-sens, † 1589, X (275, XIV 188) [Hvedholm].
- Edel, Frands Billes, † 1581, XIV (VII 71, XIV 189) [Hvedholm].
  - Eiler, til Vedtofte, Rigshof-mester, † 1565, XIV (190) [Gaunø].
  - Helvig, Erik Rosenkrantz', † 1599, XIV (189) [Gaunø].
  - Mette, Predbjørn Gyldenstier-nes, † 1629, XIV (191) [Hved-holm].
- Hartvigsen**, Jørgen, † 1596, 1940 (149) [Kobberstik].
- Haxthausen**, Christian Frederik, Greve, Overlanddrost, † 1740, L (IV 177).
- Christian Holger Ludvig, Kam-merherre, † 1860, L (IV 182).
  - Frederik Gottschalck, General, † 1770, L (IV 181).
  - Frederik Julius, Major, † 1867, L (IV 186).
  - Gregers Christian, Greve, Ge-heimstatsminister, † 1802, L (IV 178) [Sorø Akademi].
  - Henrich Christian, Baron, Ge-neralmajor, † 1900, L (IV 176).
  - Ove Christian, Greve, Overhof-marskal, † 1842, L (IV 179).
- Hedemann**, Anton Rudolph, Kon-treadmiral, † 1897, XV (171) [Fotografi].
- Hans Christopher Georg Fried-rich, Generallieutenant, † 1859, XV (173) [K.].
  - Johann Christoph Georg, Land-raad, † 1782, XV (162) [Gotha].
  - Marius Sophus Frederik, Ge-neralmajor, XV (176\*).
- Hegermann-Lindencrone**, Anna Lillie, født Grenough, † 1928, 1941 (32).
- Cai, General, † 1893, 1941 (30).



**Hegermann-Lindencrone**, Cai Ditlev. Teaterchef, 1941 (33) [Foto].

— Dorothea, født Poulsen, 1941 (33) [Foto].

— Frederikke, født Du Puy, † 1892, 1941 (31).

— Herman, Ritmester, Kammerjunker, † 1929, 1941 (34) [Foto].

— Johan, Gesandt, Kammerherre, † 1918, 1941 (31).

— Johan Frederik, Kaptajn, Kammerjunker, † 1848, 1941 (30).

— Johan Frederik, Kammerherre, Generalmajor, LII\*.

— Johan Hendrik, Generaløjtnant, † 1849, 1919, 1941 (29).

— Louise, født Lindencrone, † 1853, 1941 (29).

— William, Oberst, † 1885, 1941 (31).

**Hiort-Lorenzen**, Hans Rudolf, Etatsraad, Stiftsskriver, † 1917, L (69).

**von Hobe**, Levin Ludvig, General, † 1781.

**de Holman**, Hans Dreyer, Konferensraad, † 1793, XX XIX (498).

— Tycho, Hofretsassessor, † 1754, XXXIX (498), L.

**Holck**, Anne, Vincens Steensens, † 1660, XXXVII (501) [Steensgaard].

— Catharina Maria, Grevinde H.-Winterfeldt, født Brown, † 1838, L (XLII 442) [Halsted Kl.].

— Christian Christopher, Greve, til Orebygaard, Generalltnt., † 1774, L (XLII 438) [Frederiksborg].

— Gustav, Greve H.-Winterfeldt, Kammerherre, † 1833, L (XLII 442) [Halsted Kl.].

— Gustav Frederik, Greve H.-Winterfeldt til Wintersborg, Geheimeraad, Stiftamtmand, † 1776, L (XLII 439) [Rosendal].

— Henrik, Rigsgreve, til Ravn-

holt, Feltmarskal, † 1633, L (XLII 435) [Rosendal].

**Holck**, Kirsten, Steen Brahes, † 1599 IX (V 105) [Hvedholm].

— Sophie Louise, Grevinde H.-Winterfeldt, født Comtesse Ahlefeldt, Overhofmesterinde, † 1793, L (XLII 440) [Rosendal].

**von Holck**, Bolette Henriette Margrethe, født Lund, † 1846 (malet af F. C. Gröger), XLII (460) [Holte].

— Carl Christian, Kommandør, † 1816 (malet af F. C. Gröger), XLII (459) [Holte].

— Carl Philip, Oberst, † 1798, XLII (459) [K.].

— Friderich Carl Ferdinand, Oberst, † 1836 (malet af J. Juel), XLII (460) [K.].

— Lovise, Sophia, født v. Leben, † 1789, XLII (459) [K.].

**von Holstein**, Ulrich Adolph, Greve til Holsteinborg, Storkansler, † 1737, LV (21).

— Christine Sophie, Grevinde, født Comtesse Reventlow, † 1757, LV (21).

— Frederik Conrad, Greve til Holsteinborg, Generallieutenant, Geheimeraad, † 1749, LV (21) [Holsteinborg].

— Lucia Henriette, Grevinde, født Blome, † 1772 [Holsteinborg].

— Hinrich, Greve til Holsteinborg, Kammerherre, † 1796, LV (21) [Holsteinborg].

— Samme, LV Holsteinborg].

— Friederike Christiane Marie, Grevinde, født Rigsgrevinde Rantzau, † 1831, LV (21) [Holsteinborg].

— Frederik Adolph, Greve til Holsteinborg, Kammerherre, † 1836, LV (21) [Holsteinborg].

— Wilhelmine Juliane, Grevinde, født Comtesse Reventlow, † 1868, LV (21) [Holsteinborg].

- von Holstein, Ludvig Henrik Carl** Herman, Greve til Holsteinborg, Overkammerherre, † 1892, LV (21).
- Bodil Joachimine, Grevinde, født Zahrtmann, † 1876, LV (21) [Holsteinborg].
  - Frederik Conrad Christian Christoffer, Greve til Holsteinborg, Hofjægermester, † 1924, LV (21) [Holsteinborg].
  - Ellen Elisabeth, Grevinde, født Lindholm, LV (21) [Holsteinborg].
  - Bent, Greve til Holsteinborg, Hofjægermester, LV (21).
  - Vilhelmine Josephine Johanne, Grevinde, født Parding, † 1936, LV (21).
  - Johan Ludvig, Greve til Ledreborg, Geheimekonferensraad, † 1763, LV (68) [Ledreborg].
  - Hedevig, Grevinde, født Vind, † 1756 LV (68) [Ledreborg].
  - Christian Frederik, Greve til Ledreborg, Geheimekonferensraad, Overjægermester, † 1799, LV (68) [Ledreborg].
  - Charlotte Elisabeth, Grevinde, født Rigsfriherreinde zu Inn und Knyphausen, † 1809, LV (68) [Ledreborg].
  - Christian Edzard, Greve til Ledreborg, Kammerherre, Oberst, † 1853, LV (68).
  - Sophie Charlotte Emilie, Grevinde, født Rigsfriherreinde zu Inn- und Knyphausen, † 1852, LV (68).
  - Christian Edzard Moritz, Greve til Ledreborg, Kammerherre, med Familie, LV (68) [Ledreborg].
  - Johan Ludvig Carl Christian Tido, Greve til Ledreborg, Konseilspræsident † 1912, LV (68) [Ledreborg].
- von Holstein, Henriette Frederikke** Alexandrine Ingeborg, Grevinde, født de Løvenørn, † 1915, LV (68).
- Josef Johannes Ignatius Maria, Greve til Ledreborg, Hofjægermester, LV (68).
  - Louise Christina, Grevinde, født Grevinde Hamilton, LV (68).
- von Holstein-Rathlou, Christian** Frederik til Rathlousdal, Geheimekonferensraad, † 1828, LV (52) [Frederiksborg].
- Samme, LV (52).
  - Niels Rosenkrantz til Rathlousdal, Kammerherre, Major, † 1846, LV (52) [Helsingør].
  - Sophie Amalie, Kammerherreinde, født Borch, † 1853, LV (52) [Helsingør].
  - Julie Sophie Dorothea Elisa Volradine, født von Leitner, † 1902, LV (52).
  - Christian Frederik Emil til Rathlousdal, Hofjægermester, † 1919, XXXVII (452). LV (52).
  - Sophie Dagmar Elisabeth, Hofjægermesterinde, født Jerichau, LV (52).
  - Adolph Viggo Rudolf Huno til Rathlousdal, LV (52).
  - Viggo til Holmegaard, † 1884, LV (52).
  - Rosa Johanne g. m. Greve Adam Gebhardt Rudolph Tramp, † 1938.
- Holsten, Adam Christopher, Baron,** til Holstenshuus, Gehejmeraad, Amtmand, † 1801, XLI (455) [Langesø].
- Adelheid Benedicte, Baronesse, født Rantzau, † 1794, XLI (455) [Sannarp].
  - Adolph Hans, til Gjelskov og

- Langesø, † 1694, XLI (453) [Langesø].
- Holsten**, Birthe Kirstine Juel, født Reedtz, † 1790, XLI (455) [Arreskov].
- Christian Adolph, til Findstrup, Oberst, † 1710, XLI (453) [Holstenshuus].
  - Ditlev, Baron, til Holstenshuus, Kammerherre, † 1825, XLI (456) [Holstenshuus].
  - Ditlev Cai, Baron, Generalmajor, † 1834, XLI (457) [Sannarp].
  - Elisabeth Sophie, født Knuth, † 1742, XLI (454) [Holstenshuus].
  - Emil, Baron, Secondlieutenant, † 1828, XLI (458) [Langesø].
  - Emilie, Baronesse, g. m. Kammerherre Ove Sehestedt Juul til Ravnholt, † 1882, XLI (458) [Langesø].
  - Erik Skeel, til Gjelskov og Arreskov, † 1772, XLI (455) [Arreskov].
  - Frederik, til Søbysøgaard, Hofmarskal, † 1752, XLI (454) [Langesø].
  - Frederik Christian, Baron, Gehejmekonferensraad, Stiftamtmand, † 1885, XLI (458) [Falsters Minder, Nykøbing F.].
  - Godske Ditlev, til Langesø og Holstenshuus, Oberst, † 1745, XLI (454) [Holstenshuus].
  - Hans, Baron, til Holstenshuus, Admiral, † 1849, XLI (456) [Holstenshuus].
  - Ide, født Rathlou, † 1700, XLI (453) [Langesø].
  - Ide, til Arreskov og Bjørnemoose, født Skeel, † 1749, XLI (454) [Arreskov].
  - Magdalene, Baronesse, født Friccius von Schilden, † 1846, XLI (457) [Langesø].
- Holsten**, Magdalene Lucie, Baronesse, † 1794, XLI (456) [Langesø].
- Regitze, Baronesse, g. m. Konseilpræsident J. B. S. Estrup, † 1896, XLI (458) [Langesø].
  - Regitze Sophie, Baronesse, født Kaas, † 1841, XLI (457) [Holstenshuus].
  - Sophie Dorothea Magdalene, Baronesse, født Rantzau, † 1836, XLI (456) [Langesø].
  - Sophie Hedvig, født Finecke, † 1760, XLI (455) [Arreskov].
  - Wulff Siegfred, til Gjelskov, Major, † 1713, XLI (454) [Arreskov].
- Holsten-Charisius**, Adam Christopher, Baron, til Holstenshuus, Gehejmekonferensraad, † 1879, XLI (457) [Langesø].
- Holsten-Lehn**, Pauline, Baronesse til Lehn, født Baronesse Rantzau-Lehn, † 1860, XLI (458) [Hvidkilde].
- Holsten-Lehn-Charisius**, Frederik Christian, Baron, Gehejmekonferensraad, † 1888, XLI (457) [Langesø].
- Hoppe**, Alvilda, født Jensen, † 1935, 1941 (43) [Foto].
- Carl, Hofjægermester, † 1933, 1941 (43) [Foto].
  - Christian, Hofjægermester, † 1914, 1941 (43) [Foto].
  - Frederik, General-Admiral-Løjtnant, † 1776, 1941 (37).
  - Frederik, Kammerherre, Hofjægermester, † 1837, 1941 (39) [Herlufsholm].
  - Frederikke Nielsine, gift van Deurs, † 1923, 1941 (42) [Foto].
  - Ivar, Vicepræsident, † 1937, 1941 (45) [Foto].
  - Johan, Amtmand, Kammer-

- herre, † 1933, 1941 (42) [Foto]
- Hoppe**, Johan Christopher, Kontreadmiral, † 1835, 1941 (39).
- Johanne Magdalene, født Fjeldsted, † 1832, 1941 (39).
  - Juliane, født Baronesse Wedel-Jarlsberg, † 1898, 1941 (43) [Foto].
  - Juliane Vilhelmine Nielsine Christence, født Benzon, † 1855, 1941 (41).
  - Louise, født Baronesse Wedel-Jarlsberg, † 1899, 1941 (43) [Foto].
  - Margrethe Elisabeth, født von Boye, † 1719, 1941 (37).
  - Marie Josephine, født Skeel, † 1821, 1941 (39) [Sanderumgaard].
  - Peder, Konferensraad, † 1778, 1941 (38) [Sanderumgaard].
  - Thorkild Abraham, Stiftamtmand, Kammerherre, † 1871, 1941 (41).
- Huitfeldt**, Arild, Rigskansler, † 1609, XVIII (IV 218) [Trondhjem].
- Arild Christopher, Ministerresident, † 1891, XIX (IV 229) [Trondhjem].
  - Christian Charlot Amalia, Oberstlieutenant, † 1745, XXI (IV 224) [K.].
  - Christopher Christian, Major, † 1759, XVII (IV 230) [Trondhjem].
  - Hanne Louise Charlotte, født Huitfeldt, † 1876, XIX (IV 226) [Oslo].
  - Hans Emil, Gesandt, LIII\*.
  - Hartvig, General, † 1748, XV (IV 231) [Clausholm].
  - Henrik Jørgen, Generallieutenant, † 1751, XIII (IV 224) [Trondhjem].
- Huitfeldt**, Henrik Jørgen H.-Kaas, Rigsarkivar, XVI\*.
- Iver, Kommandør, † 1710, XIV (IV 222) [Trondhjem].
  - Jakob, til Berritsgaard, † 1583, XX (IV 218) [Saxkøbing Kirke].
  - Mathias Vilhelm, Gehejmeraad, † 1803, XVI (IV 231) [Norge].
  - Otte Clausen til Berritsgaard, XX (IV 217) [Saxkøbing Kirke].
  - Poul, til Snedstrup, † 1592, XXI (IV 222) [Halmstad K.].
  - Sophie Amalie, født Moltke, † 1755, XVIII (IV 225) [Trondhjem].
  - Tønne, Oberst, † 1677, XIV (IV 222) [Trondhjem].
  - Valentin Vilhelm Hartvig, Generalmajor, † 1792, XVII (IV 225) [Trondhjem].
- von Huth**, Carl Wilhelm, Kaptein, † 1818, XXXVI [K.].
- Heinrich Wilhelm, Statsminister, General, † 1806, XXXVI [K.].
- Høeg**, Just, til Gjorslev, Gehejmeraad, † 1694, XX (II 41) [Gaunø].
- Jytte, Niels Krags, † 1659, XXIV (II 41) [Rosenholm].
- Høegh-Guldberg**, Christian, Generallieutenant, † 1867, XLVIII (126).
- Emilie Johanne Cathrine, født Friis, † 1899, XLVIII (127).
  - Frederik, Professor, † 1852, XLVIII (125) [Frederiksborg].
  - Julius, Oberst, † 1861, XLVIII (126).
  - Lucie Emmerentze, født Nørlem, † 1807, XLVIII (125) [Frederiksborg].

- Høegh-Guldborg**, Margrethe Palene, født Hahn, † 1835, XLVIII (127).
- Marie Cathrine, født Bilsted, † 1849, XLVIII (126) [Frederiksborg].
  - Ove, Statsminister, † 1808, XLVIII (124)
- von Irgens-Bergh**, Mathias Friis, Kammerherre, † 1828, XXXIV (219) [K.].
- Mathilde Therese, født Holsten, Kammerherreinde, † 1861, XXXIV (219) [K.].
- Jessen**, Anette, f. Lüttichau, † 1911, 1940 (52) [Tjele].
- von Jessen**, Anna Margrethe, g. m. Geheimeraad Ditlev Reventlow, † 1744, LIV (85) [Altenhof].
- Camilla Reinholdine Sophie, Stiftsdame, Malerinde, † 1860, LIV (93) [Lithogr.].
  - Carl Frederik (Fritz) Reinhold, Kammerjunker, Ritmester, † 1885, LIV (93) [Foto].
  - Frantz Christopher, Kammerjunker, Overpostmester, † 1853, LIV (91) [Lithogr.].
  - Johan Christian, Kammerherre, Borgmester, † 1884, LIV (92) [Foto].
  - Johannes Andreas J., Præst, † 1663, LIV (78) [St. Laurentii Kirke, Store Vi].
  - Margrethe J., født Dame, † 1626, LIV (78) [St. Laurentii Kirke, Store Vi].
  - Margrethe J., født Lange, † 1683, LIV (79) [St. Laurentii Kirke, Store Vi].
  - Mathias Reinhold, Geheimekonferensraad, Stiftamtmand, † 1853, LIV (90) [Frederiksborg, Schiøtt pinx.].
  - Thomas Balthazar, Geheimeraad, Præsident for den slesvigske Regering og Overret, † 1731, LIV (81) [Rosenborg].
- von Jessen**, Frederikke (Fritze) Louise, født Leth, † 1916, LIV (93) [Edv. Lehmann pinx.].
- Juel**, Amalie Christiane, født von Krogh, † 1858 XLIV (55). [Juelsberg].
- Amalie Christiane, født Raben, † 1803, XLIV (49) [Juelsberg].
  - Anne Skram, Jens Juels til Alsted, † 1581, XLIV (17) [Aarhus Domkirke].
  - Anna Margrethe, Carl Juels, † 1761, XLIV (44) [Hverringe. Pilo]
  - Carl, Geheimekonferensraad, Overhofmester, † 1767, XLIV (44) [Hverringe. Pilo].
  - Carl Julius Engelbrecht, Kammerherre, Hofmarskal, Kaptein, LIV\* (XLIV 58) [Foto].
  - Charlotte, født von Rumohr, † 1817, XLIV (47) [Valdemars Slot].
  - Elisabeth Knuth, Knud Juels, † 1738, XLIV (37) [Leitzen].
  - Elisabeth Juel, Greve Christian Ahlefeldt Laurvigens, † 1803, XLIV (4\*) [Tranekjær].
  - Erik, til Hundsbæk etc., Rigsraad, † 1657, XLIV (27) [Gaunø].
  - Frederik, Kamhr., Generallieutenant, † 1827, XLIV (47) [Valdemars Slot. Jens Juel].
  - Frederik, Kammerherre, Oberst, † 1928, XLVI (XLIV 58) [Fotografi].
  - Gregers, Generallieutenant, † 1731, XLIV (41) [Hverringe].
  - Gregers Christian, Geheimeraad, Kammerherre, † 1776, XLIV (49) [Juelsberg].
  - Hans, Kammerherre, Major † 1875, XLIV (55) [Juelsberg].
  - Hans Rudolph, Kammerherre, Oberst, † 1857, XLIV (52) [Hverringe].
  - Hans Rudolf, Kammerherre, † 1923, XLIV (62) [Fotografi].

- Juel, Helvig Eleonora Baronesse**, Baron Frederik Krag, † 1685, XLIV (38) [Halsted Kl].
- Herman, til Aabierg, † 1607, XLIV (24) [Gaunø].
  - Ida Lange Hansdatter, Jens Juels til Kieldgaard, † 1649, XLIV (28) [Gaunø].
  - Ingeborg Hartvigsdatter, Manderup Parsbergs, † 1615, XLIV (18) [Aarhus Domkirke].
  - Jens, til Alsted, † 1563, XLIV, (17) [Aarhus Domkirke].
  - Jens, til Kieldgaard, Rigsraad, † 1634 XLIV (28) [Gaunø].
  - Jens, Baron til Juelling, Geheimeraad, Gen.-Adm., † 1700, XLIV (32) [Kobberstik].
  - Just, Viceadmiral, Gesandt, † 1715, XLIV (39) [Kobberstik].
  - Knud, Etatsraad Amtmand, † 1709, XLIV (37) [Valdemars Slot].
  - Maren Jensdatter, Herman Juels, levede 1610, XLIV (24) [Gaunø].
  - Maren, født Berg, † 1850, XLIV (52) [Hverringe].
  - Margrethe Ulfeldt, Hrr. Niels Juels, † 1703, XLIV (32) [Roskilde Kl.].
  - Marie, født Baronesse Wedell-Wedellsborg, † 1905, XLIV (59) [Hverringe].
  - Hr. Niels, Geheimeraad, Gen.-Adm.-Lt., † 1697, XLIV (31) [Frederiksborg, A. Wuchter].
  - Niels, til Meilgaard, Kammerherre, XLIV\* (63).
  - Niels Rudolph, til Stamhuset Hverringe, Kammerherre, † 1878, XLIV (59) [Fotografi].
  - Peder, Gesandt, Rentemester, † 1656, XLIV (30) [Kobberstik].
  - Sophie Sehested, Hrr Erik Juels, † 1658, XLIV (27) [Gaunø].
  - Vibeke, Gregers Juels, † 1735, XLIV (38) [Hverringe].
- Juel-Brockdorff, Augusta, Baronesse**, født Utke, † 1879 XLIV (53) [Valdemars Slot. Otto Bache].
- Carl, Baron, til Baroniet Scheelenborg og Stamhuset Thorseng, Kammerherre, Ritmester, † 1859, XLIV (50) [Valdemars Slot].
  - Carl, Baron, til Baroniet Scheelenborg og Stamhuset Thorseng, Kammerherre, Ritmester, † 1900, XLIV (57) [Fotografi].
  - Fritz, Baron, til Baroniet Scheelenborg og Stamhuset Thorseng, Kammerherre, † 1876, XLIV (53) [Valdemars Slot. Otto Bache].
  - Fritz, Baron, til Baroniet Scheelenborg og Stamhuset Thorseng, Hofjægermester, Lieutenant, † 1912, XLIV (60) [Fotografi].
  - Sophie Frederikke, Baronesse, født Baronesse Stieglitz Brockdorff, † 1874, XLIV (50) [Valdemars Slot].
- Juul, Carl Adolph Juel, Baron af Rysensteen**, Kammerherre, † 1884, XXXI (VII 273) [Nibe].
- Niels Juel, Baron af Rysensteen, Kammerherre, † 1889, XXX (VII 274) [Nibe].
  - Otte Henrik Juel, Baron af Rysensteen, † 1769, XIV (VII 79, 272) [K.].
  - Ove, † 1686, VII (270) [Kobberstik].
  - Philippine Magdalene Juel, Baronesse af Rysensteen, født Kjær, † 1876, XXXII (XII 274) [K.].
- Kaalund, Hans Vilhelm, Professor**, † 1885, XXV (225) [Fotografi].
- Jacob Carl, Oberst, † 1831, XXV (225) [K.].
- Kaas, Adelheid Marie, født Hedemann**, Kammerherreinde, † 1884, XXXIV (XV 182) [K.].

- Kaas, Ahasverus**, Guldsmedemester, † 1859, XXXIV (272) [Nordre Huseby].
- Birgitte Christine, General-lieutenant Henrik Jørgen Huitfeldts, † 1761, XIII (IV 225) [Trondhjem].
  - Carl Herman Selim Munthe-, Oberstlieutenant, † 1886, XXXIV (272) [Oslo].
  - Christian Banner, til Hjortholm, Generalmajor, † 1756, XXXIV (235) [Nedergaard].
  - Edele Sophie, født Kaas, til Nedergaard, Admiralinde, † 1800, XXXIV (XVI 213) [Nedergaard].
  - Frederik Christian, Admiral, † 1804, XXXIV (239) L [Nedergaard], [Gisselfeld].
  - Frederik Julius, Gehejmestatsminister, † 1827, XXXIV (243) [Vestre Aker].
  - Gebhart Valentin, til Stamhuset Nedergaard, Kammerherre, † 1911, XXXIV (266) [K.].
  - Hans, Lieutenant, † 1748, XXXIV (262) [Vestre Aker].
  - Hans Munthe-, Købmand, † 1905, XXXIV (275) [Nordre Huseby].
  - Hartvig Christian Formann Munthe-, Brigadeintendant, † 1884, XXXIV(274) [Fotografi].
  - Henrik Bielke, Generallieutenant, † 1773, XXXIV (246) [Vestre Aker].
  - Maren Christine, født Gamburg, † 1860, XXXIV (272) [Smst.].
  - Mette, Admiralinde, født Mathiessen, † 1770, L (XXXIV 238) [Nedergaard].
  - Hr. Mogens, til Støvringgaard, Rigsraad, † 1656, XXV (XVI 202) [Kobberstik].
  - Niels, til Taarupgaard, Kongens Kansler, † 1594, XXV (XVI 206) [Gaunø].
  - Niels, til Damgaard, XXXIV (250) [Vestre Aker].
- Kaas, Otto Ditlev**, til Nedergaard, Oberst, † 1778, XXXIV (XVI 213) [Nedergaard].
- Ulrik, Admiral, Stiftamtmand, † 1745, XXXIV (238) L [Nedergaard].
  - Ulrik Christian, Admiral, Kammerherre, † 1808, XXXIV (241) [Kaas].
- Klevenfeldt, Terkel**, Konferensraad, † 1777, L [Trinitatis Kirke].
- Knuth, Adam Christopher**, Greve, Gehejmerraad, til Knuthenborg, † 1736, XXXVI [Knuthenborg].
- Adam Carl Vilhelm, Greve, til Liliendal, † 1897, XXXVI [Liliendal].
  - Adam Levin, Gehejmerraad, † 1699, XXXVI [Knuthenborg].
  - Adam Vilhelm, Greve, til Knuthenborg, † 1888, XXXVI [Knuthenborg].
  - Christian Frederik, Greve, til Liliendal, † 1852, XXXVI [Liliendal].
  - Constance Alexandrine, Grevinde, født Rigsgrevinde von Cosel, † 1804, XXXVI [Knuthenborg].
  - Eggert Christopher, Gehejmerraad, † 1697, XXXVI [Knuthenborg], LI [Hunseby Kirke].
  - Eggert Christopher, Greve, til Knuthenborg og Gyldensteen, Gehejmekonferensraad, † 1776, XXXVI [Knuthenborg].
  - Eggert Christopher, Greve, til Knuthenborg, Kammerherre, † 1813, XXXVI [Knuthenborg].
  - Eggert Christopher, Greve, til Knuthenborg, Kammerherre, † 1874, XXXVI [Knuthenborg].
  - Frederik, Greve, til Knuthenborg, Gehejmekonferensraad, † 1818, XXXVI [Knuthenborg].

- Knuth**, Hedevig Ulrica, Grevinde, født von Luxdorph, † 1720, XXXVI [Knuthenborg].
- Ida Margaretha, Grevinde, født Reventlow, † 1757, XXXVI [Knuthenborg].
  - Frederik Marcus, Greve, til Knuthenborg, Udenrigsminister, † 1856, XXXVI [Knuthenborg].
  - Henriette, Comtesse, XLIX\* (XXXVI 532).
  - Johan Henrik, Greve, til Knuthenborg og Gyldensteen, Gehejmerraad, † 1802, XXXVI [Knuthenborg].
  - Juliane Marie, Grevinde, født von Møsting, † 1821, XXXVI [Knuthenborg].
  - Karen, Grevinde, født Rosenkrantz, † 1827, XXXVI [Knuthenborg].
  - Karen, Grevinde, født Rothe, † 1877, XXXVI [Knuthenborg].
  - Margrethe Christine Lucie, Grevinde, født Baronesse Rosenørn-Lehn, † 1887, XXXVI [Knuthenborg].
  - Maria, Grevinde, født von Numsen, † 1765, XXXVI [Knuthenborg].
  - Sophie Magdalene, Grevinde, født Comtesse Moltke af Bregentved, † 1829, XXV [Dragsholm].
  - Søster, født Lerche, † 1723, XXXVI [Ludorf], LI (70) [Hunseby Kirke].
  - Vilhelmine, Grevinde, født Buttlar, † 1884, XXXVI.
- Krabbe** af Østergaard, Birgitte, g. m. Baron Otto Rosenkrantz, † 1685, XLV (II 7).
- Charles Frederick Krabbé, Major, XLV\* (34).
  - Charlotte Amalie, g. m. Grev Ulrik Christian Gyldenløve, † 1709, XLV (27).
- Krabbe**, Elsebe, g. m. Peder Skram, † 1578, XLV (15) [Østbirk Kirke, Ligsten].
- Hr. Erik, til Bustrup, Rigsraad, † 1564, XLV (15).
  - Hr. Erik, Landsdommer Skaane, † 1659, XLV (20).
  - Hr. Gregers, til Torstedlund, Statholder i Norge, Rigsraad, † 1655, XLV (19).
  - Hans, til Søgaard, † 1647, XLV (20).
  - Iver, til Vegholm, † 1662, XLV (25).
  - Margrethe, g. m. Ditlev Holck, † 1656, XLV (7).
  - Margrethe, g. 1<sup>o</sup> m. Bjørn Ulfeld, 2<sup>o</sup> m. Erik Rosenkrantz, † 1716, XLV (26).
  - Mette Sophie, g. m. Landsdommer Johan Monrath, † 1708, XLV (26).
  - Hrr Niels, til Skellinge, Hofmarskal, Oberstlieutenant, † 1663, XLV (21).
  - Otto, til Holmegaard, Gehejmerraad, † 1719, XLV (24).
  - Tyge, til Vegholm, Marsk, † 1541, XLV (12) [Strøvelstorps Kirke, Ligsten].
  - af Damsgaard, Carl Frederik, Generalmajor, † 1920, XLV (62).
  - Carl Friedrich, Major, † 1849, XLV (53).
  - Christopher, til Hald, Kammerherre, † 1913, XLV (58).
  - Frederik Anton Monrad, til Hald, † 1881, XLV (54).
  - Harald, Dr. med., Professor, † 1917, XLV (56).
  - Ludvig Vilhelm Henrik, Kammerherre, Amtmand, † 1857, XLV (52).
  - Ole, Kaptajn, † 1781, XLV (49).
  - Oluf, Generallieutenant, † 1864, XLV (53).
  - Oluf Haraldsen, Professor, XLV\* (60).



- Krabbe**, Oluf Johan Heinrich, Kammerherre, Oberst, † 1883, XLV (57).
- Peter Greis, Kommandørkaptein, † 1807, XLV (50).
  - Ingeborg, Anders Sandbergs, XXVII (XVIII 448) [Gaunø].
  - Karen, Falk Gøyes, † 1605, XIII (154) [Gaunø].
  - Karen, Gehejmeraad Just Høegs, † 1702, XX (II 41) [Gaunø].
  - Margrethe, Erik Rosenkrantz's † 1716, XXVII (406) [Rosenholm].
  - Sophie, Kjeld Krags, XXVI (XVI 268) [Rosenholm].
- Krag**, Fru Dorte, g. m. Greve Christian Gyldenløve, † 1754, XLVI (217) [Gissselfeld Kl.].
- Iver, † 1677, XXVI (XVI 268) [Rosenholm].
  - Kjeld, til Trudsholm, † 1673, XXVI (XVI 268) [Rosenholm].
  - Niels, til Trudsholm, † 1650, XXIV (XVI 265) [Rosenholm].
  - Hr. Otte, til Voldbjerg, † 1666, XVI (265) [Egeskov].
- Krieger**, Anne Sophie, født Rawert, † 1863, XXIV (235) [K.].
- Anthonius, Kontreadmiral, † 1847, XXIV (241) [K.].
  - Anthonius Michael Napoleon, Kammerherre, Kabinetssekretær, XLVI\* (XXIV 242) [Foto.].
  - Johan Cornelius, Kontreadmiral, † 1824, XII (XXIV 234) [K.].
  - Johan Vilh. Cornelius, Kontreadmiral, † 1857, XXIV (235) [K.].
  - Sophie Vilhelmine Caroline, født Bornemann, † 1792, XII (X 83) [K.].
- von Krogh**, Adam Gottlob, Kammerherre, † 1839, XV (298) [Oslo].
- von Krogh**, Caspar Hermann, Generalieutenant, † 1802, XV (296) [Lübeck].
- Friderich Ferdinand, Gehejme-konferensraad, † 1829, XV (307) [Lübeck].
  - Friderich Ferdinand, Gehejme-konferensraad, † 1844, XV (309) [Litografi].
  - Georg Friderich, Oberst, † 1721, XV (281) [Haagenvig].
  - Georg Friderich, Generalieutenant, † 1768, XV (296) [Lübeck].
  - Georg Friderich, General, † 1818, XV (299) [Litografi].
  - Gerhard Christopher, Generalieutenant, † 1860, XV (312) [Litografi].
  - Godske, Hans, Kammerherre, † 1808, XV (299) [Lübeck].
  - Godske Hans Ernst, Kammerherre, † 1852, XV (308) [Lübeck].
  - Siegfriede Victorine, født Comtesse Knuth, Generalinde, † 1866, XXXVI [Lilliendal].
- Krognes**, Oluf Mouridsen, † 1573, X (275) [Hvedholm].
- Hr. Mourids Olsen til Aagaard, † 1550, XLIII (X 275) [Ringsted Kirke].
  - Pernille, til Bregentved og Markie, Hr. Anders Billes, † 1533, XXXVI [Magleby Kirke].
- Kruppen**, Hr. Otte, Rigsmarsk, † 1569, XVII (241) [Fredriksborg].
- Kruus**, Mogens, til Spøttrup, † 1678, XXIV (XVII 250) [Gaunø].
- Tyge Enevoldsen, til Stenalt, † 1629, XXIV (XVII 255) [Gaunø].
  - Tyge Tygesen, til Stenalt, † 1649, XXIV (XVII 256) [Egeskov].
- von der Kuhla**, Arent, til Løjtved, † 1658, XVIII (217) [Gaunø].

- Lange**, Dorte, Jørgen Rosenkrantz's, † 1613, XXVII (XVIII 261) [Rosenholm].
- Hr. Jens Iversen, Biskop i Aarhus, † 1482, XXV (XVIII 245) [Frederiksborg].
  - Kjeld, Oberst, † 1658, XVIII (262) [Gl. Kjøgegrd.].
- Laxmand**, Birgitte, Corfitz Grubbes, XIX og XXIX (XIX 230, VII 86, XII 59) [Bosjø Kl.].
- Holger, † 1562, XXIX (XIX 230) [Bosjø Kl.s Kirke].
  - Poul, † 1557, XIX og XXIX (XIX 229) [Bosjø Kl.].
- Lehn**, Abraham, til Berritsgaard, † 1757, XLI (461) [Oreby].
- Erica Christine, Baronesse, født Cicignon, † 1790, XLI (462) [Hvidkilde].
  - Johan, † 1760, XLI (461) [Hvidkilde].
  - Poul Abraham, Baron, til Lehn, † 1804, XLI (461) [Hvidkilde].
- Lerche**, Amalie Magdalene Christiane Caroline, Grevinde, født Rigsgrevinde von Leiningen-Westerburg, † 1800, LI (71).
- Anna Hedevig, Lensgrevinde, født Baronesse de Falsen Zytphen-Adeler, LI (85).
  - Carl Christian Cornelius, Greve, til Benzonsdal, † 1881, LI (78) [Daguerreotypi].
  - Cathrine Wilhelmine Dorothea, Lensgrevinde, født von Krogh, † 1848, LI (75).
  - Christian, Admiral, † 1793, LI (72).
  - Christian, Greve, Generallt., † 1757, LI (71).
  - Christian Albrecht, Lensgreve, † 1885, LI (80).
  - Christian Cornelius, Lensgreve, † 1852, LI (74).
  - Christian Cornelius Lubbi, Lensgreve, LI (85).
  - Christian Diederich, 1940\*.
  - Cornelia Emma Sophie Louise, Lensgrevinde, født Tillisch † 1904, LI (80).
- Lerche**, Ferdinand Hans Henrik, Kammerjunker, Overretssagfører, † 1886, LI (84).
- Flemming Emil Harald Albrecht, Kammerherre, Gesandt, LI (89).
  - Frederikke (Elisabeth) Louise, Kammerherreinde, født Arcander, † 1886, LI (79).
  - Georg Flemming, til Lerchenborg, Gehejmerraad, † 1804, LI (74).
  - Georg Flemming Henrik, Kammerherre, † 1871, LI (79).
  - Hedevig Cathrine, Gehejmerraadinde, født von Krogh, † 1818, LI (74).
  - Helene Marie, Kammerjunkerinde, født Gulstad, † 1930, LI (84).
  - Kay Henrik Emil Leopold, Kaptajn, LI (89).
  - Sophie Frederikke, Grevinde, født Steensen Leth til Egeløkke, † 1925, LI (78) [Egeløkke].
  - Vincens, Gehejmekonferensraad, Overceremonimester, † 1742, LI (69).
- Leth**, Hans, Kgl. Konfessionarius, † 1688, XXXVII (508).
- von Lovetzwow**, Frederikke Louise, født Comtesse Schaffalitzky de Muckadell, † 1786, L (VII 323).
- Heinrich, Gehejmekonferensraad, Amtmand, † 1820, L (VII 323).
- de Lichtenberg**, Bodil, født Hofgaard, † 1795, XXXIV (317) [Hessel].
- Gerd Hansen, til Stamhuset Bidstrup, Etatsraad, † 1764 XXXIV (317) [Hessel].
- Lillenschiold**, Hans Hansen Smidt, Assessor, † 1681, XXVI, jvf. Fortalen S. XII (XIX 257) [K.].
- Lillenskiold**, Hans Gustav, Kammerherre, † 1796, XXVI [K.].
- Peter Carl, Kommandør, † 1839, XXVII [K.].

- Lillienkiold**, Sophie Charlotte, født Heltzen, † 1834, XXVI [K.].
- Lindenov**, Elisabeth Augusta, † 1677, XXVII (XIX 280) [Wedellsborg].
- Hr. Hans Johansen, † 1642, XIX (279) [Gaunø].
  - Hr. Hans, † 1659, XXVII (XIX 280) [Wedellsborg].
- von Lowzow**, Adam Gottlob, Gehejmekonferensraad, † 1816, XVIII (296) [Giesegaard].
- Ehler Ditlef, Generalmajor, † 1785, XVIII (296) [Giesegaard].
  - Frederik, Gehejmekonferensraad, † 1869, XVIII (297) [Giesegaard].
- Luckner**, Alexander, Greve, † 1879, 1941 (53) [Foto].
- Ferdinand, Greve, Kammerherre, † 1815, 1941 (51).
  - Ferdinand, Greve, † 1836, 1941 (52).
  - Hedevig Sophie, Grevinde, født von Brømsen, † 1838, 1941 (51).
  - Nicolaus, Greve, Marskal, † 1794, 1941 (49) [Stik].
- Lunge**, Hr. Jørgen, † 1619, VIII (157) [Gaunø].
- Lykke**, Cai, til Gisselfeld etc., † 1699, XXX (XX 273) [K.].
- Jvf. Fortalen 1913.
- Christence, Frands Brockenhuus', † 1667, XX (274) [Overgaard].
  - Frands, til Overgaard, † 1655, XX (273) [Overgaard].
  - Hr. Jørgen, til Overgaard, † 1583, XX (272) [Overgaard].
  - Kirsten, Eiler Grubbes, † 1630, XXIII (XX 274) [Kongsted Kirke].
  - Valdemar, til Grinderslev Kloster, † 1657, XX (277) [Gaunø].
- Lüttichau**, Christian, † 1915, 1940 (54).
- Fanny, f. Fønss, † 1921, 1940 (55) [Foto].
- Lüttichau**, Frederik, † 1831, 1940 (72) [Silhouet, Oslo].
- Hans Helmuth, † 1801, 1940 (40) [Tjele].
  - Hans Helmuth, † 1857, 1940 (49) [Tjele].
  - Hans Helmuth, † 1869, 1940 (49) [Tjele].
  - Helmuth, † 1889, 1940 (54) [Foto].
  - Helmuth, † 1921, 1940 (55) [Foto].
  - Ida, f. Friherreinde af Holmfeld, † 1899, 1940 (49) [Tjele].
  - Malvine, † 1927, 1940 (54) [Foto].
  - Mathias, † 1870, 1940 (50) [Vejele Raadhus].
- von Lützwow**, Adolf Ludwig Wilhelm, Generalmajor, † 1834, XLV (96).
- Elise Davidia Margrethe, Generalinde, født Comtesse Ahlefeldt-Laurvigen, † 1855, XLV (96).
  - Henning Ulrik, til Søholt, Gehejmerraad, Stiftamtmand, † 1722, XLV (78) [Fuglse Kirke, Epitafium].
  - (Lützauf), Frederik Georg, Kammerherre, Oberst, † 1891, XLV (92).
  - — Frederikke Cathrine, født de Hansen, † 1822, XLV (90).
  - — Hans Frederik, Oberst, † 1789, XLV (II 69).
  - — Hugo, Fabrikant, XLV\* (93).
  - — Magnus, Oberst, † 1844, XLV (90).
- Løvendal**, Ulrik Frederik Valdemar (Woldemar), Friherre, General, Statholder, Overhofmarskal, Geheimeraad, † 1740, LIV (48) [Frederiksborg].
- Ulrik Frederik Valdemar, Greve, Marskal af Frankrig, † 1755, LIV (50).

- Løvenskiold**, Adam Eggert Christopher Frederik, Hofjægermester, † 1913.
- Annette Kirstine, født Comtesse Knuth, † 1873, XXIX (VI 300) [Grenaa].
  - Bertha Henriette Frederikke, † 1875, XXIX (VI 306) [Dragsholm]. Jvf. Zytphen-Adeler.
  - Carl Ludvig, Gehejmekonferensraad, VI\*.
  - Frederikke Juliane Marie, Baronesse, født Comtesse Knuth, † 1804, XXXVI [Løvenborg].
  - Herman Leopoldus, Konferensraad, † 1760, XXXVII (VI 297) [Løvenborg].
  - Julie Caroline Helene, født Comtesse Wedel Jarlsberg, † 1840, XXX (XXV 508) [Ullern].
  - Kirsten Catharine, født Baronesse Wedel Jarlsberg, † 1894, XXX (XXV 511) [K.].
  - Magdalene Charlotte Hedevig, Baronesse, født Numsen, † 1796, XXXVII (VI 399) [Løvenborg].
  - Michael Herman, Baron til Løvenborg, Kammerherre, † 1807, XXXVI [Løvenborg].
  - Severin, til Fossum, Norges Statholder, † 1856, XXXI (VI 302) [Løvenb.].
  - Severin Leopoldus, Baron, til Løvenborg, Geheimeraad, † 1776, XXXVI [Løvenborg].
  - Sophie Hedevig, født Comtesse Knuth, † 1819, XXIX (VI 302) [Lekkende].
  - Sophie Hedevig, født Baroness Adeler, † 1859, XXVI og XXIX (XXIII 8) [Dragsholm].
- de Løvenørn**, Poul Ludvig Ernst, Gehejmekonferensraad, XXXI.
- Maaneskiold**, Anne Pedersdatter, Hans Dyres, VIII (150) [Sæbygaard].
- von der Maase**, Frederica Amalie Marie Hedevig, Kammerfrøken, † 1823, XXX (397) [K.].
- von der Maase**, Frederik Anton Adam, Kammerherre, † 1821, XXX (394) [K.].
- Vilhelmine, født Løvenskiold, † 1829, XXVIII (VI 302) [Grenaa].
- Marselis**, Gabriel, † 1673 LII (51) [P. Nason].
- Marsvin**, Ellen, Knud Ruds, † 1644, XXV (XXI 278) [Rosenholm].
- Helle Jørgensdatter, Jakob Becks, † 1637, XXXIX (XXI, 277, III 54) [Ledreb.].
  - Jørgen, til Dybæk, Rigsraad, † 1581, XXII (XXI 277) [Rosenholm].
  - Margrethe, Hr. Jørgen Urnes, † 1650, XXI (278) [Lindenberg].
- Moltke**, Aage Vilhelm Christian, Greve til Lystrup og Jomfruens Egede, Kammerherre, Kurator for Vallø Stift, LVI\*.
- Adam Gottlob, Greve af Bregentved, Gehejmeraad, † 1792, XXV [Dragsh.].
  - Samme, XXXVIII [Bregentved].
  - Adam Gottlob Detlef, Greve til Nør og Nütschau, † 1843, XXXVIII [K.].
  - Adam Gottlob Ferdinand, Greve, Viceadmiral, † 1820, XXI [Dragsholm].
  - Adam Henrik Carl, Greve, Kammerh., † 1913, XXXVIII [K.].
  - Adam Wilhelm, Greve, Premierminister, Overkammerh., † 1864, XXXVIII [Bregentved].
  - Bertha Sophie Grevinde, født Bille Brahe, † 1833, XVII (VII 77) [Hvedholm].
  - Birthe, Grevinde, født Huitfeldt, † 1788, XXXVIII [Glorup].
  - Carl, Greve, Gehejmestatsminister, Ordenskansler, † 1866, XXXVIII [Christiansholm].

- Moltke**, Caroline, Grevinde, født von der Maase, † 1886, XXXVIII [Bregentved].
- Carl Emil, Greve, Gehejmekonferensr., † 1858, XXXVIII [Nørager].
  - Christiane Frederikke, Grevinde, født von Brüggermann, † 1760, XXXVIII [Bregentved].
  - Ellen Cathrine Kirstine, Grevinde, født Neergaard, † 1845, XXXII (363) [Svenstrup].
  - Frederik, Gehejmestatsminister, † 1836, XXXVIII [K.].
  - Frederik Christian, Lensgreve, XLVIII\* (XXXVIII 540).
  - Frederik Georg Julius, Greve, Udenrigsminister, † 1875, XXXVIII [Bregentved].
  - Frederikke Louise, Grevinde, født Comtesse Knuth, † 1819, XXXVIII [Bregentved].
  - Gebhard Léon Greve Moltke-Huitfeldt, VIII\*.
  - Gebhard, Greve Moltke-Huitfeldt, Gehejmekonferensraad, Stiftamtmand, † 1831, XXXVIII [Glorup].
  - Georgine, Grevinde, født von Buchwald, † 1808, XXXVIII [Bregentved].
  - Henning, † 1326, og Fru Elsebe og Fru Kirstine, Hr. Fikke Moltkes, XXXVIII [Kjeldby Kirke].
  - Joachim, Oberstlieutenant, Landraad, † 1730, XXXVIII [Bregentved].
  - Joachim Godske, Greve, Gehejmestatsminister, Overkammerherre, † 1818, XXXVIII [Bregentved].
  - Magdalene Sophie, født von Cothmann, † 1752, XXXVIII [Bregentved].
  - Margarethe, født Løvenskiold, † 1808, XXVIII (VI 299) [Grenaa].
  - Marie Elisabeth, Grevinde, født Comtesse Knuth, † 1851, XXXVIII [Bregentved].
- Moltke**, Otto Joachim, Greve, Gehejmestatsminister, † 1853, XXXVIII [Espe].
- Sophie Hedevig, født Raben, † 1802, XXIV (XIII 336) [Dragsholm].
- Moth**, Fru Sophie Amalie, Grevinde af Samsøe, † 1719, XLVI (210) [Gisselfeldt Kl.].
- Moval**, Axel, til Hovland, † 1661, XXII (XXI 315) [Rosenholm].
- Mule**, Hans, Assessor, † 1669, L (XXI 329) [Odense].
- Munk**, Kirsten, til Boller etc., † 1658, XXX (XVIII 258) [Ryegaard].
- Ludvig, til Nørlund, † 1602, XXV (XVIII 258) [Rosenholm].
- von Munthe af Morgenstjerne**, Anastasia, født Fyrstinde Soltikoff, Statsfrue hos Dronning Desideria, † 1853, XXXII (322) [Oslo].
- Bredo, til Bækkeskov, Justitsraad, † 1757, XXII (320) [K.].
  - Bredo Henrik, Professor, XXXII\*.
  - Caspar Wilhelm, til Gammelgaard, Kammerherre, † 1811, XXII (328) [K.].
  - Christian Frederik Jakob, Kammerherre, † 1886, XXXII (322) [Oslo].
  - Kirstine Bodilla Birgitte, født Flindt, Konferensraadinde, † 1787, XXXII (321) [Oslo].
  - Otto Christopher, til Bækkeskov, Konferensraad, † 1809, XXXII (321) [Oslo].
  - Troels Smith, Kommandør, † 1810, XXXII (331) [K.].
- Neergaard**, Ane Marie, født Møller, Etatsraadinde, † 1802, XXXII (358) [Svenstrup].
- Anna Joachimine, født Qvistgaard, † 1829, XXXII (366) [Tølløse].
  - Henriette Caroline Elisabeth, født Rigsgravinde Baudissin,

- Kammerherreinde, † 1864, XXXII (358) [Eckhof].
- Neergaard**, Jens Bruun, til Svenstrup, Etatsraad, † 1788, XXXII (357) [Svenstrup].
- Jens Peter Bruun, til Eckhof, Kammerherre, † 1842, XXXII (358) [Eckhof].
- Johan Andreas Bruun, til Skjoldnæsholm, Kammerherre, † 1846, XXXII (362) [Svenstrup].
- Johan Thomas, til Ringstedkloster, Kancelliraad, † 1806, XXXII (366) [Tølløse].
- Kirstine, født Bruun, Krigsraadinde, † 1751, XXXII (341) [Svenstrup].
- Peter Christian Joachim Bruun til Svenstrup, Gehejmekonferensraad, † 1893, XXXII (363) [Svenstrup].
- Peter Johansen, til Ringstedkloster, Krigsraad, † 1772, XXXII (341) [Svenstrup].
- Oldenburg**, Paul, Biskop, 1941\*.
- Oppen-Schilden**, Adolph Rudolph Wilhelm, Kammerherre, † 1896, XLIII (39) [Fotografi].
- Carl August Rudolph, † 1872 XLIII (39) [Fotografi].
- Rosalie, født Friccus von Schilden, til Clausholm, † 1864, XLIII (50) [Haseldorf].
- Oxe**, Peder, til Gisselfeld, † 1575, XXIV (342) [Gisself.].
- Oxholm**, Oscar Siegfried Christian O'Neill, Overkammerherre, † 1926, XLI\*.
- Panter**, Johanne Andersdatter, IX (II 47, VIII 129, IX 109) [Gaunø].
- von Papenheim**, Alexander Rabe, † 1631, XXV (XXIV 349) [Ørlev Kirke].
- Parsberg**, Anne, Hr. Hak Ulfstands, † 1592, XIII (436) [Gaunø].
- Christoffer, Greve, † 1671, XXIV (362) [Gaunø].
- Parsberg**, Christoph, † 1462, 1940 (78) [Ligsten].
- Hans, † 1469, 1940 (78) [Ligsten].
- Manderup, til Sandviggaard og Hagesholm, Rigsraad, † 1625, XLIV (II 72), XXIV (360) [Aarhus Domkirke].
- Pax**, Holger til Sæbygaard, † 1698, XV (VII 75) [Gaunø].
- Pechlin**, Adelheid Henriette Louise Caroline Baronesse, født Comtesse Eyben, Gehejmekonferensraadinde, XXII (120) [Dragsholm].
- Pelt**, Anna, Generaladmiral Cort Sivertsen Adellers, † 1692, XXI [Dragsholm].
- Pentz**, Adam Ernst, XIII (VII 79) [Odense Kl.].
- Anna Margrethe, født Holsten, † 1770, XLI [K.].
- Frederik Ludvig, til Fjellebro og Skovsgaard, Konferensraad, † 1770, XLI [K.].
- Petersdorff**, Christian Alexander, Greve til Grevskabet Roepstorff, Kammerherre, † 1915, XXXIV (389) [Einsidelsborg].
- Gregers Christian Frederik, Greve, til Grevskabet Roepstorff, Hofjægermester, † 1839, XXIV (389) [Einsidelsborg].
- Hedevig Sophie Christiane von, født de Roepstorff, † 1806, XXXIV (388) [Einsidelsborg].
- Louise Noline, Grevinde, født Schouboe, † 1892, XXXIV (389) [Einsidelsborg].
- Plessen**, Augusta Aurora Cecilia, Lensgrevinde Scheel-P., født Grevinde Lewenhaupt, † 1902, LI (148).
- Berte, Gehejmeraad Christian Frederik Rabens, † 1786, XIII (234) [Aalholm].
- Carl Adolph v. P., Overkammerherre, † 1758, LI (143).
- Carl Gabriel Joachim Wilhelm,

- Greve Scheel-P. til Stamhuset Selsø, Lindholm og Bognæs, † 1932, LI (150).
- Plessen**, Carl Theodor August, Greve Scheel-P. til Fideikommisgodserne Selsø, Lindholm og Bognæs m. m., † 1892, LI (149).
- Catharina v. P., født Moltke, † 1591, LI (116) [Kirken i Damshagen].
  - Charlotte Amalie v. P., født Skeel (Scheel), til Fusingø m. m., † 1729, LI (143).
  - Christian Ludvig Scheel v. P., Geheimeraad, † 1752, LI (143).
  - Christian Siegfried v. P., Geheimeraad, Rentekammerpræsident, † 1723, LI (142).
  - Cort v. P. til Damshagen m. m., † 1601, LI (116) [Kirken i Damshagen].
  - Helmold de Plesse, LI (95) [Kirken i Hohen Viecheln].
  - Helmuth v. P. til Cambs og Buchholtz, Oberst, † 1694, LI (170).
  - Henriette Sophie Charlotte Elisabeth Grevinde Scheel-P., født Schreiber v. Cronstern, til Fideikommisgodserne Nehnten, Marutendorf og Hohenschulen, † 1874, LI (149).
  - Louise v. P., født Comtesse Berckentin, Overhofmesterinde, † 1799, LI (145).
  - Louise Emma Augusta Brigitte, Lensgrevinde Scheel-P., født Comtesse Scheel-P., til det grevelige Scheel-Plessenske Forlods, Fusingø m. m., LI (150).
  - Ludvig Mogens Gabriel, Greve v. P.-Cronstern, til Fideikommisgodserne Nehnten, Marutendorf og Hohenschulen, † 1929, LI (150).
  - Margrethe Wilhelmine, Lensgrevinde Scheel-P., født v. Hedemann, † 1854, LI (148).
- Plessen**, Mogens Scheel v. P., Overceremonimester, † 1749, LI (144).
- Mogens Joachim, Lensgreve Scheel-P., † 1853, LI (148).
  - Otto, Baron, Geheimekonferensraad, † 1897, LI (149).
  - Sergius Joseph Hugo Alexander, Baron v. P., Kammerherre, † 1912, LI (151).
  - Wulff Heinrich Bernhard, Lensgreve Scheel-P. til det S.-P.ske Forlods, † 1876, LI (148).
- Ployart**, Jean Martin, Købmand, † 1724, LV (121).
- Jean Conrad, Schoutbynacht, † 1744, LV (121).
  - Nicolas Theodor, Geheimekonferensraad, Hofchef, † 1821, LV (121).
- Podobusk**, Henrik, til Kjørup, † 1657, XXVI (XXV 368) [Steensgaard].
- Margrethe, Frederik Rantzaus, XXVI (XXV 370) [Steensgaard].
  - Maurids Friherre af Putbus, † 1700, XXXV (XXV 369) [Einsidelsborg].
  - Rudolph Abraham, Friherre af Putbus, † 1716, XXVII (XXV 369) [Einsidelsborg].
  - Vibeke, Hr. Knud Ulfelds, † 1645, XXVII (XXV 370) [Rosenholm].
- Prip**, Maren, Henrik Bildt's, † 1650, XXVI (374) [Gaunø].
- Quaade**, Amalie, født Baronesse Selby, Kammerherreinde, † 1862, XXV (V 361) [Fotografi].
- Caroline, født Baronesse Selby, Geheimekonferensraadinde, † 1906, XXV (V 361) [Fotografi].
  - George Joachim, Geheimekonferensraad, † 1889, XXV (V 361) [Fotografi].
- Raben**, Caroline Agnese, Geheimekonferensraad Henrik Bille-

- Brahes, † 1810, VIII (VII 76, XIII 337) [Hvedholm].
- Raben**, Carl Vilhelm R.-Levetzau, Gehejmekonferensraad, † 1870, XII (X 83, XIII 338) [K.].
- Charlotte Emerentia, Gehejmearaad Mathias Vilhelm Huitfeldts, † 1798 XVI (IV 232, XIII 336) [Norge].
  - Christian Frederik, Gehejmearaad, † 1773, XIII (333) [Aalholm].
  - Frederik Christopher Otto Greve R.-Levetzau, XIII\*.
  - Julia Adelaide Harriet R.-Levetzau, født Bornemann, Overhofmesterinde, † 1888, XII (X 83, XIII 338) [K.].
- Rammel**, Else, Christian Barnekows, † 1658, XXX (XXIX 48) [Vidskøfle Kirke].
- Henrik, til Wusterwitz, † 1611, XVI (V 114) [Gaunø].
- Rantzau**, Beate, født Sehested, † 1589, L (XLVII 41) [Ekernførde Kirke].
- Christine, Detlev Reventlows, † 1688, X (376) [Brahetrolleborg].
  - Daniel, Feltherre, † 1569, XLVII (26).
  - Frederik Christian, til Estvadgaard, † 1727, XXVIII (395) [Rodsteenseje].
  - Henrik, Statholder, † 1598, XLVII (40) [Breitenburg], L.
  - Jens Christian, Lensgreve, XLVII\* (59) [Foto.].
  - Johan, Feltherre, † 1565, XLVII (40) [Breitenburg].
  - Margrethe, til Markie, Ove Thotts, XXIV (362, XVII 437) [Gaunø].
  - Povl til Bothkamp m. m., † 1579, L (XLVII 41) [Ekernførde Kirke].
- Ravensberg**, Anne Jokum Becks, † 1573, XXVIII (III 53) [Førslev Kirke].
- Reedtz**, Berthe Kirstine Juel, † 1790, XLV (II 103) [Jens Juel].
- Hr. Frederik, † 1659, XI (317) [Gaunø].
  - Holger R.-Thott, † 1797, XI (321) [Gaunø].
  - Kjeld Thor Tage Otto Baron R.-Thott, XI\*.
  - Otto Baron R.-Thott, † 1862, XI (326) [Gaunø].
  - Otto Baron R.-Thott, † 1927, XLV (I 315).
  - Peder, † 1607, XI (317) [Gaunø].
  - Peder, † 1674, XI (318) [Gaunø].
  - Sophie, Valdemar Lykkes, † 1691, XX (XI 318) [Gaunø].
- Reventlow**, Anna Sophie, Dronning, † 1743, X (400) [Brahetrolleborg].
- Anna Sybilla, Grevinde, født von Schubart, † 1828, XII (X 399) [Brahetrolleborg].
  - Charlotte Dorothea Josephine Christiane, Grevinde, Kammerherreinde, født Comtesse Schimmelmans, † 1852, LVI (63) [Brahetrolleborg].
  - Christian Benedictus Johan Ludvig Conrad Ferdinand Greve, Hofjægermester, † 1922 LVI (67).
  - Benedicte Christiane Grevinde, født Comtesse Reventlow, † 1893, LVI (63 og 65).
  - Benedicte Ulfspærre Grevinde, Kammerherreinde, født Bech, † 1938, LVI (68).
  - Christian Detlev Greve, Gehejmearaad, † 1738, X (389) [Brahetrolleborg].
  - Christian Detlev Greve, Gehejmekonferensraad, † 1775, XII (X 391) [Brahetrolleborg].
  - Samme og Charlotte Amalie Grevinde Reventlow, født Comtesse Holstein, † 1792, LVI (56) [Brahetrolleborg].



- Reventlow**, Christian Detlev Greve, Kammerherre, † 1851, XII (X 392) [Brahetrolleborg].
- Christian D. F. Greve, Gehejmestatsminister, † 1827, XII (X 392) [Brahetrolleborg].
  - Samme, LVI (58) [Brahetrolleborg].
  - Christian Einar, Greve, Kammerherre, XXVII\*.
  - Conrad, Greve, Storkansler, † 1708, X (389) [Brahetrolleborg].
  - Conrad Detlev, Greve, Gehejmekonferensraad, † 1750, XII (X 390) [Brahetrolleborg].
  - Detlev, til Futterkamp, † 1664, X (376) [Brahetrolleborg].
  - Detlev Christian Ernst Greve Kammerherre, † 1854, LVI (62) [Brahetrolleborg].
  - Eduard Vilhelm Christian Ludvig Ferdinand Greve, Kreditforeningsdirektør, † 1923, LVI (69).
  - Eduard Vilhelm Greve, Hofjægmester, † 1868, LVI (64) [Aggerupgaard].
  - Else, Grevinde, født Risom, LVI (72.)
  - Ferdinand Carl Otto, Greve, Gehejmekonferensraad, Kammerherre, † 1875, LVI (68).
  - Ferdinand Einar Julius Gottlieb, Greve, Gesandt, † 1928, LVI (68).
  - Frederik Detlef, Greve, Gehejmekonferensraad, Gesandt, † 1851, LVI (62).
  - Henning, til Ziesendorf, † 1624, X (375) [Brahetrolleborg].
  - Johan Ludvig, Greve, Kammerherre, † 1801, XII (X399) [Brahetrolleborg].
  - Johanna Amalia Elisabeth Magdalene, Grevinde, født von Heimbruch, † 1911, LVI (64), [Aggerupgaard].
  - Johanne Sophie Frederikke, Grevinde, født Friherreinde, Bothmer, † 1754, XII (X 391) [Brahetrolleborg].
- Reventlow**, Iven, til Rixdorf, † 1569, X (369) [Lebrade Kirke].
- Ludvig Eduard Alexander, Greve, Kammerherre, † 1816, LVI (68).
  - Margrethe Benedicte, Grevinde, født von Qualen, † 1813, XII (X 392) [Brahetrolleborg].
  - Rudolph Edouard Vilhelm Ferdinand Christian, Greve, Hofjægmester, LVI (71).
  - Sophie Frederikke Louise Charlotte, Grevinde, født von Beulwitz, † 1822, XII (X 392) [Brahetrolleborg].
  - Sophie Pauline, Grevinde, født Schjær, † 1924, LVI (68).
  - Vilhelmine Augusta, Grevinde, født Prinsesse af Slesvig-Holsten-Sønderborg-Pløen, † 1749, XII (X 390) [Brahetrolleborg].
- van Rheede**, Godard Adriaan, Baron af Amerongen, Ginke og Elst, † 1691, XXVI (403) [Amerongen].
- Godard, Baron af Amerongen, Ginkel og Elst, † 1703, XXVI (403) [Amerongen].
- Rodsteen**, Jens, til Rodsteenseje, † 1706, XXVIII (395) [Rodsteenseje].
- Palle, til Lundsgaard, † 1655, XXVIII (392) [Kobberstik].
  - Øllegaard, til Rodsteenseje, XXVIII (395) [Rodsteenseje].
- Rosenkrantz**, Birgitte, Steen Brahes, † 1588, IX (XXVII 380) [Hvedholm].
- Samme, XXXVI [Odense Kl.].
  - Carl Albrecht Holger, til Ørup etc., Kammerherre, XXVII\*.
  - Hr. Erik Ottesen, Rigshofmester, † 1503, XXVII (376) [Rosenholm].
  - Erik, Gehejmeraad, † 1681, XXVII (407) [Rosenholm].
  - Frederik Christian, Statsminister, † 1802, XXVII (408) [Ryegaard].

**Rosenkrantz, Frederik Verner**, Baron, Oberst † 1882, XXXI (XXVII 417) [Guldborg].

- Gottlob Emil Georg, Frederik, Baron, † 1884, II\*
- Gunde, Rigsraad, † 1675, XXVII (397) [Frederiksborg].
- Gunde Jørgen Holger Carl, Baron, Hofjægermester, XXVII\*.
- Hans Carl Oluf, Baron, Hofjægermester, XXVII\*.
- Helle, Hr. Niels Trolles, † 1685, VIII (XXVII 424).
- Hr. Henrik Nielsen, til Skjern, † 1537, XXVII (377) [Rosenholm].
- Holger, til Rosenholm, † 1642, XII og XXVII (397) [Odense Kl. og Hornslet Kirke].
- Jens, til Qvitzowsholm, Etatsraad, † 1695, XXVII (399) [Rosenholm].
- Iver, Gehejmeraad i Konseillet, † 1745, XXVII (407) [Rosenholm].
- Iver Holger, Baron, Kammerherre, † 1873, XXVII (417) [Fotografi].
- Jørgen, Rigsraad, † 1596, XXVII (396) [Rosenholm].
- Jørgen, Hofmester paa Sorø, † 1675, XXVII (398) [Rosenholm].
- Marie Frederikke Sophie, Etatsraad F. V. Gabels, † 1732, X (XXVII 401) [Rosenholm].
- Mette, Erik Banner's, † 1533, XXVII (378) [Rosenholm].
- Mette, Peder Oxe's, † 1588, XXIV og XXIX (XXVII 377) [Gaunø og Skarholt Kirke].
- Mette, Erik Rosenkrantz's, † 1665, XXVII (431) [Rosenholm].
- Mogens, Højesteretsjustitiarius, † 1778, XXVII (427) [Kobberstik].
- Hr. Niels Eriksen, Rigshofmester, † 1516, XXVII (376) [Rosenholm].
- Niels, Generallieutenant, 1676 XXVII (433) [Ryegaard].

**Rosenkrantz, Oluf, Baron**, Gehejmeraad, † 1685, XXVII (429) [Frederiksborg].

- Hr. Otte Nielsen, Rigshofmester, † ca. 1475, XXVII (375) [Rosenholm].
- Hr. Palle til Krænkerup, † 1642, XXVII (430) [Rosenholm].
- Sophie, Jakob Seefelds, † 1571, XXII (XXVII 380) [Visborg Kirke].
- Sophie, Hr. Axel Brahes, † 1558, XIII (XXVII 380) [Gaunø].
- Sophie, Steen Brahes, XI (XXVII 409) [Hvedholm].
- Sophie, Hr. Anders Billes, † 1667, XV (XXVII 396) [Gaunø].
- Werner, Baron, Gehejmeraad, † 1777, XXVII (409) [Rosenholm].

**Rosenkrantz-Charisius, Peter Christian**, Baron, Kammerherre, XXVII\*.

**Rosensparre, Birgitte, Predbjørn Gyldenstiernes**, † 1583, XVI (374) [Gl. Kjøgegaard].

- Steen, til Skarholt, † 1565, XXIX (XVI 372) [Skarholt Kirke].

**Rosenørn, Anna**, født de Hemmer, † 1703, XLIX (146).

- Antoinette Lisbeth, født Friis, † 1716, XLIX (147).
- Ernst Emil, Gehejmekonferensraad, † 1894, IV\* (XLIX 156).
- Eva Margrethe, født Grüner, † 1760, XLIX (149).
- Mathias, Oberst, † 1725, XLIX (147).
- Mathias Hans, Gehejmekonferensraad, Stiftamtmand, † 1902, XLIX (158).
- Peder Madsen, Kancelliraad, Assessor, † 1706, XLIX (146).
- Peder Otto, Konferensraad, Amtmand, † 1751, XLIX (149).

**Rosenørn-Lehn, Benedikte**, Lensbaronesse, født Comtesse Knuth, † 1909, XLIX (157).

- — Christian Conrad Sophus,

- Lensbaron, † 1899, XLIX (157).
- Rosenørn-Lehn**, Christiane Henriette, Lensbaronesse, født von Barner, † 1860, XLIX (153).
- — Frederik Marcus, Lensbaron, XLIX\* (162).
  - — Henrik Christian, Lensbaron, † 1847, XLIX (153).
  - — Otto Ditlev, Lensbaron, Udenrigsminister, † 1892, XLIX (157).
- Rosenørn-Teilmann**, Christian, Kammerherre, † 1812, XLIX (151).
- — Kirstine Marie, født de Wormskiold, † 1817, XLIX (151).
- Ross**, Alexander, † 1722, XXIX (410) [K.].
- Sophus Frederik Walmoden, Oberst, † 1892, XXIX (413) [K.].
- Rostrup**, Sophie, Steen Brahes, † 1632, IX (V 105) [Hvedholm].
- Rothkirck**, Dorthe, født Abildgaard, XLVI (12) [Tjæreborg Kirke].
- Kirsten, født Reedtz, XLVI (13) [Tjæreborg Kirke].
  - Hr. Wenzel, til Krogsgaard, † 1655, XXIX (430) [Gaunø], XLVI (13) [Tjæreborg Kirke].
- Rud**, Dorte, Christian Gyldenstiernes, † 1648, XXIX (441) [Roskilde Domkirke].
- Karen, Peder Grubbes, † 1612, XII (160) [Landet K.].
  - Sophie, Jakob Lykkes, † ca. 1624, XXVII (XX 267) [Frederiksborg].
- Rumohr**, Agnete Cæcilie, født von Wickede, † 1723, LIV (140) [Rundhof].
- Cai, til Roest, Gesandt, † 1714, LIV (123) [Kiel].
  - Cai, til Bossee og Østergaard, † 1770, LIV (129) [Hastenbeck, Bünde pinx.].
- Rumohr**, Carl Friedrich Ludwig Felix, til Gross Schenkenberg og Rothenhausen, Kammerherre, Kunsthistoriker, † 1843, LIV (156) [Drült, Gröger pinx.].
- Christian August, til Rundhof (Runtoft) og Drült, † 1743, LIV (140) [Rundhof].
  - Christian August, til Rundhof (Runtoft) og Drült, † 1798, LIV (141) [Rundhof].
  - Detlef Christian, Geheimekonferensraad, Viceadmiral, Amtmand, † 1808, LIV (127) [Warnsdorf].
  - Joachim, til Bukhagen, Ritmester, † 1793, LIV (126) [Warnsdorf].
  - Louise Marianne, født Baronesse von Dehn, † 1846, LIV (141) [Pronstorf, Gröger pinx.].
- Rumøling**, Emil, Oberstlt., XLVI\* (261) [K.].
- Hans Christian, Kmhr., Oberst, † 1856, XLVI (260) [Køge].
  - Hans Henrik, Kmhr., Generalmajor, † 1840, XLVI (257) [Kobberstik].
  - Patroklos, General, † 1736, XLVI (251) [Frogner].
  - Rudolph Waldemar, Generallt., † 1776, XLVI (253) [Køge].
  - Sigvard Thomas Waldemar, Kmhr., Oberst, † 1878, XLVI (260) [Køge].
- Rønnow**, Anne, Erik Hardenbergs, † 1609, XVI (XIV 190) [Egeskov].
- Roepstorff**, Ulrik Wilhelm, Greve af, til Grevskabet Roepstorff, Geheimekonferensraad, † 1821, XXXIV (429) [Einsidelsborg].
- Sandberg**, Anders, Generalmajor, † 1677, XIX (XVIII 447) [Gaunø].
- Seavenius**, Anne Christine, † 1882, XXIV (403) [K.].
- Charlotte Sophie, født Meincke, † 1872, XXIV (401) [K.].
  - Harald, † 1939, 1940 (ad 358).

**Scavenius, Henriette Sophie Bertha** Eleonore, født Comtesse Moltke, † 1898, XXIV (404) [K.].

— Jakob Brønnum, til Gjorslev, Etatsraad, † 1820, XXIV (401) [K.].

— Jakob Brønnum, til Basnæs, Hofjægermester, † 1850, XXIV (404) [K.].

— Jakob Frederik, XXIV\*.

— Jakobine, † 1829, XXIV (403) [K.].

— Karine Lucie, født Debes, † 1825, XXIV (401) [Gjorslev].

— Lucas Frederik, Kammerjunker, † 1832, XXIV (404) [K.].

— Peder Brønnum, til Gjorslev, Kammerherre, † 1868, XXIV (401) [K.].

**Schack, Amalie Magdalene Christiane** Caroline, Lensgrevinde, født von Krogh, † 1830, XLIX (67).

— Anna, Grevinde, født Blome, † 1688, XLIX (62).

— Anna Ernestine Frederikke Vilhelmine, Lensgrevinde, født Gabel, † 1748, XLIX (64).

— Anna Margrethe, Lensgrevinde, født Comtesse Reventlow, † 1710, XLIX (63).

— Anna Sophie, Lensgrevinde, født Rantzau, † 1760, XLIX (63).

— Bertram, Friherre, † 1728, XLIX (63).

— Frederik Christian, Greve, † 1790, XLIX (66).

— Frederikke Rosine Juliane, Lensgrevinde, født von Krogh, † 1852, XLIX (69).

— Hans, Greve, Feltherre, † 1676, XLIX (61).

— Hans, Lensgreve, † 1719, XLIX (63).

— Hans, Lensgreve, † 1796, XLIX (66).

— Hans, Lensgreve, † 1814, XLIX (69).

— Hans, Lensgreve, † 1905, XLIX (70).

**Schack, Henny Louise Vilhelmine,** Lensgrevinde, født Comtesse Lerche, † 1930, XLIX (70).

— Ida Scheel, Grevinde, født Bille, † 1804, XXXVI, XLIX (66).

— Johan Frederik, Friherre, † 1690, XLIX (63).

— Otto Didrik, Lensgreve, † 1683, XLIX (62).

— Otto Didrik, Lensgreve, † 1741, XLIX (64).

— Otto Didrik, Lensgreve, † 1809, XLIX (67).

— Otto Didrik, Lensgreve, † 1856, XLIX (69).

— Otto Didrik, Lensgreve, XXXVIII\*.

— Sophie Dorothea, Lensgrevinde, født von Marschalck, † 1707, XLIX (62).

— Ulrik Frederik, Friherre, † 1742, XLIX (63).

— Ulrikke Augusta Vilhelmine, Lensgrevinde, født Comtesse Moltke, † 1763, XLIX (66).

**Schaffalitzky de Muckadell, Anna** Caroline Bernhardine, Grevinde, født Kosegarten, † 1914, XLV (111) [Jerndorff].

— Albrecht Christoffer, Greve, † 1797, XLV (107) [Jens Juel].

— Albrecht Christoffer, Greve, Kammerherre, † 1858, XLV (109).

— Albrecht Christoffer Carl Ludvig, Greve, Kammerherre, XLV\* (113).

— Benigna, født von Griesheim, † 1633, XLV (104) [Johanneskirken i Brackenheim, Ligsten].

— Bernhard, til Freudenthal, Generalmajor, † 1641, XLV (104) [Rafn].

— Charlotte Amalie, Grevinde, født Comtesse Reventlow, † 1843, XLV (108).

— Charlotte Christiane Sophie, Grevinde, født Cederfeld de Simonsen, † 1918, XLV (113).

— Erik Engelke, Greve, Kam-

- merherre, † 1905, XLV (111) [Otto Bache].
- Schaffalitzky de Muckadell**, Erik Skeel, Greve, Kammerherre, Kaptajn, † 1833, XLV (108) [Jens Juel].
- Heinrich Bernhard, General, † 1751, XLV (106).
  - Ludovica Augusta Juliane, Grevinde, født von Bülow, † 1868, XLV (109) [Vermehren].
  - Sebastian, til Freudenthal, Obervogt, † 1624, XLV (103) [Johanniskirken i Brackenheim, Ligsten].
  - Susanne Birgitte Sophie, Grevinde, født Kaas, † 1796, XLV (108).
- Schoel**, Christiane Mette, Grevinde, født Bille Brahe, † 1844 XVII (VII 77, XVIII 438) [Hvedholm].
- Schilden-Huitfeldt**, Hans Heinrich, til Clausholm, † 1816, XLIII (50) Haseldorf].
- Schimmelmänn**, Adelaide Caroline, Lensgrevinde, født Friherreinde v. Lützerode, † 1890, LI (212).
- Amalie (Emilie) Caroline Christiane, Lensgrevinde, født Rigsgrevinde Rantzau, † 1780, LI (210).
  - Carl Gustav Ernst, Lensgreve, † 1922, LI (213).
  - Carl Hubertus Arnd Albert Julius, Greve, LI (215).
  - Caroline Tugendreich, Lensgrevinde, født Friedeborn, † 1795, LI (209).
  - Elisabeth (Betty) Catharine, Lensgrevinde, født Skeel, † 1928, LI (213).
  - Elsa Marie Therese Anna, Grevinde, født Friherreinde v. Fuchs-Nordhoff, til Möckern, LI (214).
  - Ernst Conrad Detlev Carl Joseph, Lensgreve, † 1885, LI (212).
  - Fanny, Lensgrevinde, født
- Comtesse Blücher-Altona, † 1835, LI (211) [Ahrensburg].
- Schimmelmänn**, Fritz Albert Heinrich, Greve, LI (214).
- Heinrich Carl, Lensgreve, Skatmester, † 1782, LI (208) [I. Hellebækgaard].
  - Heinrich Carl, Lensgreve, LI (215).
  - Heinrich Ernst, Lensgreve, Geheimstatsminister, † 1831, LI (209) [I. Holsteinborg].
  - Heinrich Ludvig Ernst, Generalguvernør, Generalmajor, † 1793, XXIII (LI 217).
  - Henriette Cathrine, født Lexmond, † 1816, XXIII (LI 218).
  - Joseph Frederik Carl, Lensgreve, † 1833, LI (211) [Ahrensburg].
  - Louise, Lensgrevinde, født Demuth, LI (215).
  - Magdalene Charlotte Hedevig, Lensgrevinde, født Schubart, † 1816, LI (210) [Ahrensburg].
- von Schroob**, Eberhard, Justitsraad, † 1788, XL 494 [Stockholm].
- Schulin**, Adelgunde Charlotte Elise, Lensgrevinde, f. Münster, † 1903, XLVI (273) [Frederiksdal].
- Anna Cecilie Adelheid, Grevinde, f. Hastrup, † 1919, XLVI (274).
  - Carl Frederik Sigismund Louis, Greve, † 1904, XLVI (274).
  - Catharina Marie, Lensgrevinde, f. von Møsting, † 1770, XLVI (269) [Frederiksdal].
  - Charlotte, Lensgrevinde, f. Zeuthen, † 1892, XLVI (271) [Frederiksdal].
  - Frederik Ludvig, Lensgreve, † 1781, XLVI (270) [Frederiksdal].
  - Hans Sigismund Frederik Alexander William, Greve, † 1856, XLVI (271) [Arresødal Skovridergd.].

- Schulin**, Ida Augusta, Grevinde, f. Comtesse Holck, † 1896, XLVI, (271) [Arresødal Skovridergd].
- Johan Sigismund, Lensgreve, † 1880, XLVI (270) [Frederiksdal].
  - Johan Sigismund, Greve, Statsminister, † 1780, XLVI (269) [Frederiksdal].
  - Louise Elisabeth, Lensgrevinde, f. Brown, † 1851, XLVI (270) [Frederiksdal].
  - Sigismund Ludvig, Lensgreve, † 1836, XLVI (270) [Frederiksdal].
  - Sigismund Ludvig, Lensgreve, til Frederiksdal, XLVI\* (273) [Frederiksdal].
  - Sophie Hedevid, Lensgrevinde, f. von Warnstedt, † 1807, XLVI (270) [Frederiksdal].
  - Vilhelm Peter, Greve, † 1922, XLVI (273).
- Seefeld**, Enevold, til Viffertsholm, † 1643, XXXII (XXXI 458) [Solbjerg Kirke].
- Jakob, til Visborg, Rigsraad, † 1599, XXXII (XXXI 454) [Visborg Kirke].
  - Sophie, Axel Billes, † 1753, VIII (VII 75) [Hvedholm].
- Sehested**, Fru Anne, † 1661. Stik. LIX 78.
- Hannibal, til Broholm, XXVIII\*.
  - Knud, Kammerherre, † 1909, XXVIII (468) [Fotografi].
  - Niels, til Tim og Karsholm, † 1745, XXVIII (462) [K.].
- Selby**, Angelique Louise Johanne Christiane Antoinette, Baronesse, † 1836, XXI (V 361) [Hvedholm].
- Anna Ernestine Angelique Elisabeth, Baronesse, † 1838, XXI (V 361) [Hvedholm].
  - Birgitte Kirstine, Baronesse, født Borre, † 1809, XXIII (V 359) [Hvedholm].
  - Charles August, Baron, Kammerherre, † 1823, XXI (V 359) [Hvedholm].
- Solby**, Charles Borre, Baron, Gehejmekonferensraad, † 1849, XXI (V 360) [Hvedholm].
- Charles Ernst Alexander Vilhelm Valentin Niels Robert, Baron, Kammerjunker, † 1843, XXI (V 360) [Hvedholm].
  - Christiane Louise Georgine, født Falbe, Gehejmekonferensraadinde, † 1843, XXI (V 360) [Hvedholm].
  - Nicolaus Tuite, Baron, Kammerherre, † 1815, XXIII (V 361) [Hvedholm].
- Sested**, Anna (1590), 1940 (149) [Kobberstik].
- (Sehested), Charlotte Amalie, f. Gersdorff, † 1756, 1940 (132) [Frederiksborg].
  - (Sehested), Christian, † 1740, 1940 (132) [Frederiksborg].
- Simonsen**, Marie Caroline, født Munthe-Kaas, † 1897, XXXIV (278) [Vestre Aker].
- Skaktavl**, Torbjørn Olsen, til Flænæs, XXXII (499) [Toten].
- Skeel**, Albert Rytter, til Møgtved, ca. 1400, XVIII (409) [Birkelse].
- Berte, Hr. Niels Rosenkrantz's † 1720, LI (XVIII 418).
  - Birgitte, Christian Barnekows, † 1699, XXX (XVIII 418) [Vidskøle Kirke].
  - Christen, til Fusinge, † 1595, XVI (XVIII 415).
  - Elisabeth, Niels Sehesteds, † 1760, XXVIII (XVIII 421) [K.].
  - Holger Frederik, Kammerherre, Oberstlieutenant, XVIII\*.
  - Jørgen Erik Frederik, XIX\*.
  - Margrethe, Erik Rosenkrantz's, † 1647, XXVII (XVIII 423) [Rosenholm].
  - Mogens, til Fusingø m. m., Etatsraad, † 1694, LI (XVIII 419).
  - Otte, til Vallø, Gehejmeraad, † 1695, XV (VII 89) [Ryegaard].

- Skinkel**, Edel Helene Margrethe, Kammerherreinde, født Molderup, † 1790, L (XXXIII 458).
- Frederik, til Hald, Kammerherre, † 1794, L (XXXIII 458).
  - Mette Elisabeth, g. m. Etatsraad Steen de Steensen til Avnsbjerg, † 1801, L (XXXIII 458).
- Skram**, Hr. Peder, til Urup, Rigsraad, † 1581, XXXIII (466) [Frederiksborg], XLV (II 7) [Østbirk Kirke, Ligsten].
- Sparré**, Anne, Laurids Grubbes, † 1653, XII (161) [Gammelgaard].
- Gørvel Faddersdatter, Hr. Lave Brahes, † 1605, XVII (V 101) [Lund Domkirke].
  - Jakob, til Svanholm, † 1573, XXXIV (516) [Skurup Kirke].
  - Mourid; Jepsen, til Svanholm, Rigsraad, † 1534, XXXIV (516) [Lunds Domkirke].
- Sperling**, Sophie, Henning Reventlows, † 1636, X (375) [Brahetrolleborg].
- af Sponneck**, Anna Sophie, Rigsgravinde, født Bojanowa, von Bojanowsky, † 1733, XXIII (477) [Vallø Slot].
- Antoinette Siegfriede, Rigsgravinde af Sponneck, født von Lowzow, † 1883, XXXIII (480) [Krogerup].
  - Frederik Wilhelm, Rigs greve af Sponneck, XXXIII\*.
  - Georg Leopold, Rigs greve af Sponneck, f. 1843, XXXIII (480) [Vallø Slot].
  - Georg Wilhelm, Rigs greve, General, † 1740, XXIII (477) [Vallø Slot].
  - Marius Sabinus Wilhelm, Rigs greve af Sponneck, Stiftamtmand, † 1874, XXXIII (479) [Vallø Slot].
  - Wilhelm Carl Eppingen, Rigs greve af Sponneck, Gehejme-
- konferensraad, † 1888, XXXIII (479) [Vallø Slot].
- von Späth**, Carl, Kammerherre, Oberst, † 1865, XLVIII (143) [K.].
- Carl Frederik Attaque, Postmester, Kaptajn, † 1911, XLVIII (144) [K.].
  - Christian Ludvig, Oberst, † 1853, XLVIII (143) [K.].
  - Clara Margrethe, født Røhling, † 1827, XLVIII (143) [K.].
  - Frederikke Birgitte, født Friis, † 1851, XLVIII (143) [K.].
  - Frederikke Marie Caroline Wilhelmine, født Barner, † 1856, XLVIII (144) [K.].
  - Henriette Henningia Jensine Mariette, født Deichmann, † 1914, XLVIII (144) [K.].
  - Johan Jacob, Generalmajor † 1797, XLVIII (142) [K.].
  - Mathilde Pauline Nicoline, født Michelsen, † 1885, XLVIII (144) [K.].
  - Sophie Mariane, født von Brodkes, † 1836, XLVIII (142) [K.].
  - Wilhelm Carl Christian, Kammerherre, Toldforvalter, † 1906, XLVIII (144) [K.].
- Stemann**, Cathrine Elisabeth, født Wasserfall, † 1850, XXVII (XXVI 474) [Svenstrup].
- Christian Ludvig Ernst, Gehejmekonferensraad, † 1876, XXVI (471) [Fotografi].
  - Poul Christian, Kancellipræsident, † 1855, XXVII (XXVI 473) [Frederiksborg].
- Steensen**, Hans Ditlev, Oberst, til Steensgaard, † 1677, XXXVII (502).
- Jochum Christoffer, til Grevensvænge, † 1704, XXXVII (503).
  - Vincens, Landsdommer, til Steensgaard, † 1660, XXXVII (507).
- Steensen-Leth**, Carl Frederik, Major, † 1825, XXXVII (512).
- Constance Henriette, født Fa-

- britius Tengnagel, † 1827, XXXVII (512).
- Stjernholm**, Anne Kirstine Øllegaard, f. Hvas, † 1783, XLVI (278).
- Augusta Fredricka, f. von Schoultz, † 1910, XLVI (282) [Foto.].
- Carl, Kaptajn, † 1919, XLVI (283) [Foto.].
- Frederik, General, † 1879, XLVI (282) [Foto.].
- Rasmus, til Kjeldgd., † 1777, XLVI (278).
- Suhm**, Peter Frederik Konferensraad, Kammerherre, kgl. Historiograf, † 1798, XLV (126).
- Sundt**, Mikael, Generallieutenant, 1753, XXX (543) [Jeløen]. Jvf. Fortalen 1913.
- de Svanenskiold**, Johanne, født Neergaard, † 1804, XXXII (341), LIV (161) [Farum].
- Niels Jørgensen, til Svanholm, Generalkrigskommissær, † 1798, LIV (161).
- Peder, til Svanholm, Hofjægermester, † 1829, LIV (162).
- Tampson**, Elisabeth Marie, Gehejmeraad Marcus Gøyes, † 1686, XIII (158, jvf. Fortalen S. XI) [Baggesvogn].
- von Thienen**, Wulff Heinrich, Geheimkonferensraad, † 1809, LI (LII).
- Thiset**, Anders, Arkivar, † 1917, L (65).
- Thorkelin**, Charlotte Emilie, født Lillienkiold, Kammerjunkerinde, † 1840, XXVII [K.].
- Thott**, Anne Helvig, Etatsraad Jørgen Brahes, † 1741, X (V 107, XVII 434) [Hvedholm].
- Birgitte, Otte Gøyes, † 1662, XIII (159, XV 444), L [Gaunø].
- Hr. Iver Axelsen, † 1487, XVII (426) [Gaunø].
- Jytte Dorothea, Gehejmeraad Marcus Gøyes, † 1717, XIII (158) XVII (434) [Gaunø].
- Thott**, Karen, Ove Brahes, † 1617, XI (V 112, XVII 438) [Gaunø].
- Hr. Knud, Gehejmeraad, † 1702, XIX (XVII 433) [Gaunø].
- Lene, Henrik Brahes, † 1599, XI og XXX (V 114, XVII 438) [Gaunø og Vidskøfle Kirke].
- Otto, Greve, Gehejmeraad, † 1785, XVII (436) [Gaunø].
- Tage Alexis Otto, Greve, til Skabersjö, XXXV\*.
- de Thygeson**, Thyge Georg Carl Frederik, XXIII\*.
- Tordenskiold**, Peder, Viceadmiral, † 1720, XLVII (178) [Nørholm].
- Tornekrands**, Henrik, Abbed, † 1538, LVI (98) [Ligsten i Sorø Kirke].
- Tramp-Trampe**, Amalie Hedvig, Comtesse, g. m. Major, Kammerherre Sophus Peter Frederik Skeel til Birkelse, † 1840, LI (235).
- Antoinette Conradine, Comtesse, † 1803, LI (233).
- Christian Johan Frederik, Greve, Ltnt. i Marinen, Postmester, † 1918, LI (236).
- Frederik Christopher, Greve, Oberst, † 1779, LI (232).
- Frederik Christopher Just Gerhard, Greve, Kommandør, † 1848, LI (234).
- Jørgen Ditlev, Greve, Kammerherre, † 1793, LI (233).
- Jørgen Ditlev, Greve, Kammerherre, Amtmand, † 1868, LI (236).
- Rosa Johanne, Grevinde, født von Holstein-Rathlou, † 1938, LV (52).
- Louise Henriette Elisabeth, Grevinde, født v. Scholten, † 1774, LI (233).
- Philip Ditlev, Greve, Generalmajor, † 1750, LI (232).
- Trolle**, Fredrik, † 1770, VIII (426) [Trollenäs].
- Hr. Herluf, til Herlufsholm,



- Rigsraad, † 1565, XXII (VIII 417) [Nationalmuseet].
- Trolle**, Hr. Niels, † 1667, VIII (419) [Ryegaard].
- Tuxen**, Benedicte Ulfspærre, g. m. Kontreadmiral Carl Adolph Rothe, † 1877, LI (260) [Valbygaard].
- Charlotte Elisabeth, født Klingfeldt, † 1819, LI (259) [K.].
  - Christian Friis Møller, adlet T., Generalkrigskommissær, † 1792. LI (258) [Valbygaard].
  - Christiane Elisabeth Jørgensen, adlet T., † 1796, LI (258) [Ørebro, Sv.].
  - Christiane Gustave, g. m. Generalmajor Peter Friedrich Quaade, † 1866, LI (260) [Foto.].
  - Ida Cathrine Georgia, g. m. Oberstlt. Christoph Ernst Drechsel, † 1848, LI (259) [Norge].
  - Louis, Admiralitetskommissær, † 1828, LI (259) [Stik.].
  - Louise Charlotte, Statsfrue, g. m. norsk Viceadmiral Joachim Nicolai Müller, † 1883, LI (260) [Valbygaard].
- Ulfeldt**, Hr. Christopher til Svensborg, † 1658, XL 524 [Ovesholm]
- Corfitz, Rigs greve, † 1664, XL 526 [Børringe Kl.].
  - Corfitz Anton, Rigs greve, Statskansler, † 1769, XL 536 [Børringe Kl.].
  - Ebbe, til Ovesholm, † 1682, XL 530 [Ovesholm].
  - Christiana, † 1717, g. m. Carl Gustaf Bonde, XL 535 [Ovesholm].
  - Hedevig, Grevinde, g. m. Ebbe Ulfeldt, † 1678, XL 530 [Ovesholm].
  - Hr. Knud, til Svenstop, † 1657, XXVII (XXV 370) [Rosenholm].
- Ulfeldt**, Leonora Christine, Grevinde, g. m. Corfitz Ulfeldt, † 1698, XL 526 [Børringe Kl.].
- Leonora Sophie, Grevinde, g. m. Lave Beck, † 1693, XL 532 [Sköfde].
  - Marie, Hr. Axel Arenfeldts, † 1694, X (18) [Sæbygaard].
  - Mette, Sivert Grubbes, † 1562, XXI (XII 159) [Kongsted Kirke].
- Ulfstand**, Hr. Hak, † 1594 XIII (435) [Gaunø].
- Hr. Holger Gregersen, † 1542, XIII (432) [Ulrichehamn].
  - Ingeborg, Jørgen Vind's, † 1652, XXX (XIII 435) [Wram Gunnarstorp]. 1941 (75) [Sanderumgaard].
  - Thale, Poul Laxmands, † 1604, XXIX (XIII 436) [Bosjø Kl.].
  - Hr. Truid Gregersen, † 1545, XIII (430) [Rosenborg].
- de Ulrichsdal**, Wilhelm, General, † 1765, LIV (61) [Frederiksborg, P. Als pinx.].
- Urne**, Anne, Enevold Seefelds, † 1651, XXXII (XXI 491) [Solbjerg Kirke].
- Axel, † 1903, XXI\* (495) [Fotografi.].
  - Hr. Jørgen, Rigmarsk, † 1642, XXI (483) [Lindenberg].
- Urup**, Axel Rigsraad, † 1671, XLIX (179).
- Walkendorff**, Christopher (Kristoffer), Rentemester, Rigsraad, Rigshofmester, † 1601, XLV (135).
- Walter**, Frederik Hans, General, † 1746, XLV (152).
- Walterstorff**, Christian, Kommandør, † 1813, XXVIII (XXVII 532) [Stockholm].
- Christian Cortwright, Greve, Kammerjunker, † 1823, XXVII (532) [Stockholm].
  - Ernst Christian Frederik, Kammerherre, † 1852, XXVIII (XXVII 533) [Stockholm].

- Walterstorff**, Ernst Frederik, Greve, Generallieutenant, Gesandt, † 1820, XXVII (532) [Stockholm].
- Marie Ernestine Wilhelmine, Kammerfrøken, † 1853, XXVIII (XXVII 533) [K.].
- Wedel**, Catharine, Grevinde W. Jarlsberg, født Storm, † 1802, XXV (505) [Jarlsberg og Skougum].
- Charlotte Amalie, Baronesse W. Jarlsberg, født Bülow, † 1780, XXV (514) [Jarlsberg].
  - Christian Gustav, Greve W. Jarlsberg, Kammerherre, † 1712, XXV (504) [Skougum].
  - Eleonore Ida Christine Frederikke, Baronesse W. Wedellsborg, født Baronesse Selby, † 1867, XXI (V 360) [Hvedholm].
  - Eleonore Sophie Baronesse W. Wedellsborg, f. Comtesse Bille-Brahe, † 1896, XVIII (VII 96) [K.].
  - Emil V., Kammerherre, Amtmand, † 1909, XXVI\*.
  - Ferdinand Baron W. Wedellsborg, Kammerherre, Overfører, † 1862, XVIII (XXV 501) [Tranekjær].
  - Ferdinand Carl Maria, Baron W. Jarlsberg, Øverste Kammerherre, † 1857, XXV (509) [Skougum].
  - Frederik Anton Greve W. Jarlsberg, Generalmajor, † 1738, XXV (504) [Jarlsberg].
  - Frederik Anton Greve W. Jarlsberg til Grevskabet Jarlsberg, Gehejmekonferensraad, † 1811, XXV (505) [Jarlsberg].
  - Frederik, Christian, Baron W. Jarlsberg, Kammerherre, † 1831, XXV (514) [Skougum].
  - Frederik Christian Otto Greve W. Jarlsberg til Grevskabet Jarlsberg, General, † 1776, XXV (504) [Jarlsberg].
  - Frederik Hartvig Herman Baron W. Jarlsberg XXV\*.
- Wedel**, Frederik Joachim Baron W. Jarlsberg, Øverste Kammerjunker, † 1880, XXV (515) [Skougum].
- Frederik Ludvig Gottlieb Baron W. Wedellsborg, Kammerherre, † 1869, XXV (495) [Fotografi].
  - Frederik Wilhelm Baron W. Jarlsberg, Gehejmekonferensraad, † 1790, XXV (514) [Skougum].
  - Frederik Wilhelm Baron W. Jarlsberg, Toldinspektør, † 1863, XXV (515) [Skougum].
  - Georg Ernst, Greve W. Jarlsberg, Gehejmerraad, † 1717, XXV (503) [Jarlsberg].
  - Georg Ernst Baron W. Jarlsberg, Kammerherre, † 1757, XXV (504) [Skougum].
  - Gustav Wilhelm, Greve W. til Grevskabet Jarlsberg Feltmarskal, † 1717, XXV (503) [Jarlsberg].
  - Hartvig Frederik Baron, W. Jarlsberg, Kammerherre, † 1805, XXV (513) [Skougum].
  - Hedevig Anette Betzy Sigismunda, Grevinde W. Jarlsberg, født Anker, † 1879, XXV (VI 16) [Jarlsberg].
  - Ingeborg Margrethe, Baronesse W. Jarlsberg, født von Haffner, † 1845, XXV (515) [Skougum].
  - Sophie Rigborg Amalie, Grevinde W. Jarlsberg, født Huitfeldt, † 1776, XXV (IV 231) [Jarlsberg].
  - Johan Caspar Herman Greve W. Jarlsberg, Statholder, † 1840, XXV 505 [Jarlsberg].
  - Juliane Cathrine Wilhelmine Baronesse W. Jarlsberg, født Baronesse W. Jarlsberg, † 1872, XXV (510) [Skougum].
  - Juliane Wilhelmine Baronesse W. Jarlsberg, født Benzon, † 1853, XXV (509) [Skougum].

- Wedel**, Karen Christiane Andrea Grevinde W. Jarlsberg, født Anker, † 1849, XXV (VI 18) [Jarlsberg].
- Louise Grevinde W. Jarlsberg, født Raben, † 1736, XXV (XIII 343) [Jarlsberg].
  - Marie Grevinde W. Jarlsberg, født Friherreinde von Ehrentreiter, † 1702, XXV (503) [Skougum].
  - Peder Anker Greve W. Jarlsberg, † 1893, V\*, XXV (506) [Fotografi og Jarlsberg].
  - Ulricka Eleonora Baronesse W. Jarlsberg, født Comtesse Brockdorff, † 1790, XXV (515) [Skougum].
  - Vilhelm Carl Casper Joachim Ove Bendt Greve W. Wedellsborg, XV\*.
  - Wilhelmine Juliane Grevinde W. Jarlsberg, født Comtesse Aldenburg, 1746, XXV (I 22) [Jarlsberg].
- Wedel-Frijs**, Christine Sophie, Grevinde, født Comtesse Frijs, † 1787. Malet af Pasch. LIX 80 [Frijsenborg].
- Erhard Greve, † 1786. Malet af Pasch. LIX 80 [Frijsenborg].
- Wedel - Jarlsberg**, Wilhelmine, Grevinde, født Comtesse Luckner, † 1873, 1941 (51).
- Werenschiold**, Karen, General Hartvig Huitfeldts, † 1778, XV (IV 231) [Jarlsberg].
- von Vierøgg**, Elisabeth Helene, Grevinde, † 1704, LII (122).
- Vietinghof**, kaldet **Scheel**, Eleonore Marie, † 1696, 1940 (131) [Odense, St. Knud].
- kaldet **Scheel**, Frederik, Baron, † 1691, 1940 (131) [Odense, St. Knud].
- Viffert**, Christense, Esge Brocks, † 1624, XIV (VI 107, XVIII 457) [Gaunø].
- de Wilster**, Peter Jacob, Oberst, † 1727, XLV (155).
- Vind**, Adelgunde Fanny Erneste Pauline, født Tesdorpf, † 1890, 1941 (93) [Sanderumgaard].
- Agnes Enkegrevinde K.-J.-V.-F., født Comtesse Ahlefeldt-Laurvig, 1941 (102) [Foto].
  - Alette Margrethe, født Dorn, † 1749, 1941 (81) [Sanderumgaard].
  - Anna Sophie Elisabeth, født Hoppe, † 1881, 1941 (92) [Sanderumgaard].
  - Benedicte Grevinde K.-J.-V.-F., født Comtesse Reventlow, † 1906, 1941 (100) [Halsted Kl.].
  - Carl Rudolph Emil, Gesandt, Geheimkonferensraad, † 1906, 1905\*, 1941 (92) [Sanderumgaard].
  - Christian Greve K.-J.-V.-F., Hofjægmester. † 1907, 1941 (101) [Foto].
  - Christian Andreas, Ritmester, Kammerherre, † 1869, 1941 (91) [Sanderumgaard].
  - Elsa Mimi Adelaide Marie, født Oxholm, 1941 (93) [Foto].
  - Emil Greve K.-J.-V.-F., Konseilspræsident, † 1896, 1884\*, 1941 (99) [Frijsenborg].
  - Erhard Greve K.-J.-V.-F., † 1867, 1941 (101).
  - Erhard Greve K.-J.-V.-F., Sekondløjtnant, † 1940, 1941 (104) [Foto].
  - Frederik Baron K.-J.-V.-F., Stiftamtmand, Kammerherre, † 1815, 1941 (97) [Halsted Kl.].
  - Frederik Lensgreve K.-J.-V.-F., Hofjægmester, † 1926, 1941 (103).
  - Frederikke Juliane Baronesse Krag-Juel-Vind, født Comtesse Holstein, † 1819, 1941 (97) [Halsted Kl.].
  - Fritze Enkelensgrevinde K.-J.-V.-F., født Comtesse Danne-

- skiold-Samsøe, 1941 (101) [Frijsenborg].
- Vind**, Helle Vibeke Enkegrevinde K.-J.-V.-F., født Comtesse K.-J.-V.-F., 1941 (103).
- Henriette Friederikke Magdalene Baronesse K.-J.-V., født Grevinde zu Inn- und Knyphausen, † 1866, 1941 (97) [Frijsenborg].
  - Holger, Gehejmeraad, † 1683, 1941 (77) [Sanderumgaard].
  - Holger Christian, Oberstløjtnant, † 1744, 1941 (85) [Sanderumgaard].
  - Ide Helle Margrethe Baronesse Juel-Vind, født Baronesse Krag, † 1738, 1941 (96) [Halsted Kl.].
  - Iver, DRR., † 1658, 1941 (74) [Sanderumgaard].
  - Jens Baron Juel-Vind Kammerherre, † 1726 1941 (96) [Halsted Kl.].
  - Jens Christian Carl Baron K.-J.-V., Kammerherre, † 1860, 1941 (97) [Frijsenborg].
  - Julius Greve K.-J.-V.-F., Kammerherre, † 1885, 1941 (100) [Halsted Kl.].
  - Jørgen, Rigsadmiral, † 1644, 1941 (74) [Sanderumgaard].
  - Mogens Lensgreve K.-J.-V.-F., Kammerherre, † 1923, 1895\*, 1941 (101) [Frijsenborg].
  - Ove, Generalmajor, † 1722, 1941 (81) [Sanderumgaard].
  - Ove Holger Christian, Kammerherre, 1941 (93) [Foto].
- Vind**, Ove Johan, Major, Hofjægermester, † 1805, 1941 (89) [Sanderumgaard].
- Regitze Sophie, født Sehested, † 1823, 1941 (89) [Sanderumgaard].
  - Sophie Caroline Baronesse K.-J.-V., gift von Berger, † 1808, 1941 (98).
  - Sophie Magdalene K.-J.-V., Baronesse, født v. Gram, † 1810, LIX 80.
  - Sophus Gustav Holger, Kammerherre, † 1913, 1941 (92) [Sanderumgaard].
- Windtz**, Christiane Sophia, Enkegeneralinde, født Ernst til Brobygaard, † 1771, XLV (II 103).
- Wittrop**, Anne, Jesper Grubbes, XII (160) [Landet Kirke].
- Wormskiold**, Peder, Konferensraad, † 1824, XLV (166).
- Zeuthen**, Christian Frederik, Lensbaron, † 1850, XLVI (300) [Sophienholm].
- Sophie Hedevig, Lensbaronesse, f. Comtesse Schulin, † 1866, XLVI (300) [Sophienholm].
- Zytphen-Adeler**, Bertha Henriette Frederikke Baronesse, født Løvenskiold, † 1875, XXVII [Dragsholm].
- Gebhard Christopher Baron, Formand for Dansk Adelsforbund, † 1915, XXXIV\*.
  - Georg Frederik Otto Baron, Kammerherre, † 1878, XXVII [Dragsholm].

# FORTEGNELSE

over

de siden Aarbogens Paabegyndelse uddøde danske  
Adelsslægter. Ved de kun i Mandslinjen uddøde Slægter  
er tilføjet (M.).

- 
- |   |  |
|---|--|
| Abrahamson 7 Febr. 1911.                                | von Oldeland i Dec. 1886.                |
| von Bachmann 15 Febr. 1898.                             | von Oppen-Schilden 21 Juli 1896.         |
| Banner 23 Aug. 1911.                                    | Petersdorff 9 Juli 1919 (M.).            |
| Berregaard 11 Sept. 1902 (M.).                          | Putbus 20 Okt. 1894.                     |
| Braes 5 April 1892.                                     | Reichwein 19 Nov. 1885.                  |
| Carlsen 29 Aug. 1912.                                   | Revenfeld 29 Dec. 1913.                  |
| Dannemand 28 Dec. 1888.                                 | von Römer 19 Dec. 1891.                  |
| Düring-Rosenkrantz 1 Febr. 1918.                        | Røst 20 Nov. 1887.                       |
| Eyben 29 Nov. 1899.                                     | von Schleppegrell 30 Sept. 1916<br>(M.). |
| Falkenskiold 19.. (M.).                                 | von Schmettau 8 Sept. 1906 (M.).         |
| Fisker 7 Febr. 1937.                                    | Schnell 12 Febr. 1895.                   |
| Flindt 16 Nov. 1902 (M.).                               | de Schouboe 14 Okt. 1911.                |
| Fürsen von Bachmann 15 Febr.<br>1898.                   | Schreiber von Cronstern 8 Maj<br>1885.   |
| von Hadeln 16 Aug. 1928 (M.).                           | Selby 13 Juni 1906.                      |
| Halling 3 Sept. 1917.                                   | von Staffeldt 10 Okt. 1914.              |
| Heubusch 2 Sept. 1916.                                  | Stampe 16 April 1930.                    |
| von Holsten 8 April 1906.                               | Steensen 25 April 1895.                  |
| Kaalund 9 Maj 1901.                                     | Stemann I 9 Juni 1904 (M.).              |
| Kauffmann 3 Juni 1929.                                  | Stemann II 14 Sept. 1918 (M.).           |
| Lasson II 11 Juni 1896.                                 | Stiernholm 18 Febr. 1919 (M.).           |
| Løvendal 2 Juni 1903.                                   | von Thun 2 Maj 1936.                     |
| Løvenfeldt 6 Nov. 1934 (M.).                            | de Thygeson 31 Marts 1905.               |
| Løvensøn 25 Juli 1915.                                  | Urne 10 Jan. 1908.                       |
| de Løvenørn 12 Okt. 1922.                               | Vagel 15 Maj 1905.                       |
| von Mauchenheim, kaldet Bech-<br>tolsheim 14 Dec. 1891. | von Varendorff 8 Maj 1885.               |
| Mesmer Saldern 5 Dec. 1930 (M.).                        | Willemoes-Suhm 24 Nov. 1934<br>(M.).     |
| Michaelsen 21 Juli 1920 (M.).                           | de Wilster 27 Febr. 1911.                |
| Mund 23 Marts 1915.                                     | von Zepelin 2 Juni 1927 (M.).            |
| von Münnich 13 Juli 1925.                               |  |
| von Nutzhorn I 29 Okt. 1899 (M.).                       |  |
- 
-

## TAVLEFORTEGNELSE

---

1. Hofmarskal, Kammerherre Joachim Ludvig Greve Moltke.
2. Greve Knuth-Winterfeldt (farvelagt Vaabengengivelse).
3. Castenschiold-Castenskiold (farvelagt Vaabengengivelse).
4. Castenskiold-Benzon (farvelagt Vaabengengivelse).
5. Grevenkop-Castenskiold (farvelagt Vaabengengivelse).
6. Johan Lorentz Castenschiold til Knabstrup, 1705—1747. Malet af Joh. Hørner.
7. Jacobe Castenschiold, født Holten, 1705—1751. Maleri.
8. Generalmajor, Kammerherre Jørgen Frederik Castenschiold til Hørbygaard, Valbygaard og Frederikslund, 1741—1819. Maleri.
9. Johanne Vilhelmine Castenschiold, født Grevenkop, 1745—1821. Gift med Generalmajor, Kammerherre Jørgen Frederik Castenschiold. Maleri.
10. Generalmajor Christian Ludvig Castenschiold til Hagestedgaard, 1782—1865. Litografi.
11. Overpostmester, Gehejmeetatsraad Theodor Christian Castenskiold, 1814—1883. Litografi.
12. General Gustav Castenskiold, 1815—1886.
13. Generalmajor, Kammerherre Hendrik Castenschiold, 1818—1908.
14. Hofchef, Ordensskatmester, Gehejmekonferensraad, Kammerherre Ludvig Castenskiold, 1823—1905.
15. Kontorchef, Kammerherre Christian Castenskiold, 1858—1915.
16. Ritmester, Kammerherre Anton Castenskiold, 1860—1940.
17. Kaptajn, Skovdepartementschef Jørgen Casper Castenskiold, 1861—1895.
18. Oberstløjtnant, Kammerherre Caspar Holten Grevenkop-Castenschiold til Store- og Lille Frederikslund, m. m., 1780—1854. Malet af Jørgen Roed 1847. Store Frederikslund.
19. Jacobine Severine Grevenkop-Castenschiold, født Magens, 1786—1812. Gift med Oberstløjtnant, Kammerherre Caspar Holten Grevenkop-Castenschiold. Maleri. Store Frederikslund.

## Tavlefortegnelse.

20. Major, Kammerherre Jørgen Frederik Johannes Grevenkop-Castenskiold til Store- og Lille Frederikslund, 1804—1874. Malet af Henrik Olrik. Store Frederikslund.
21. Marie Annette Grevenkop-Castenskiold, født Lüttichau, 1810—1872. Gift med Major, Kammerherre Jørgen Frederik Johannes Grevenkop-Castenskiold. Maleri. Store Frederikslund.
22. Kammerherre, Hofjægermester Hans Schack Helmuth Grevenkop-Castenskiold til Store- og Lille Frederikslund, 1838—1913. Maleri. Store Frederikslund.
23. Louise Frederikke Franciska Grevenkop-Castenskiold, født Brockdorff, 1840—1910. Gift med Kammerherre, Hofjægermester Hans Schack Helmuth Grevenkop-Castenskiold. Maleri. Store Frederikslund.
24. Hofjægermester, Kammerjunker Jørgen Adolph Grevenkop-Castenskiold til Store- og Lille Frederikslund, 1868—1941. Malet af Knud Larsen. Store Frederikslund.
25. Premierløjtnant Niels Juel Holger Grevenkop-Castenskiold til Strazeman, 1841—1881.
26. Chargé d'affaires, Kammerherre Joachim Melchior Grevenkop-Castenskiold til Hørbygaard og Mariager Kloster, 1807—78.
27. Kammerherre, Hofjægermester Carl Holten Grevenkop-Castenskiold til Hørbygaard, 1850—1913.
28. Overhofmesterinde Lovise Emilie Cathrine Grevenkop-Castenskiold til Hørbygaard, 1853—1935.
29. Ministerresident, Kammerherre Johan Vilhelm Grevenkop-Castenskiold, 1855—1915.
30. Gesandt, Kammerherre Henrik Grevenkop-Castenskiold, 1862—1921.
31. Kammerherre Casper Holten Jens Peter Grevenkop-Castenskiold til Hagestedgaard, 1845—1937.
32. General Joachim Melchior Holten Castenschiold til Valbygaard og Borreby, 1743—1817. Malet af Erik Pauelsen, Borreby.
33. Generalmajor, Kammerherre Henrich Gisbert Castenschiold til Straarupgaard og Borreby, 1783—1856. Litografi.
34. cand. jur. Adolph Frederik Holten Castenschiold til Borreby, 1805—65. Litografi.
35. Generalmajor, Kammerherre Holten Frederik Castenschiold.
36. Premierløjtnant, Kammerherre Carl Vilhelm Behagen Castenschiold til Borreby, 1837—1919. Malet af Otto Bache 1902. Frederiksborg.
37. Karine Lucie Sophie Castenschiold, født Scavenius, 1844—1920. Gift med Kammerherre Carl Vilhelm Behagen Castenschiold. Malet af Carl Bloch. Borreby.
38. Distriktslæge Lorentz Vilhelm Castenschiold, 1807—1903.

## Tavlefortegnelse.

39. Oberst Gottlob Carl Joachim Melchior Holten Castenschiold, 1832—1901.
40. Stiftamtmand, Kammerherre Johan Thuerecht Castenschiold til Straarupgaard, 1787—1844. Silhouet.
41. Oberst Johannes Gottlob Grevenkop, 1700—1764. Maleri. Store Frederikslund.
42. Sophie Amalie de Boysett, 1714—1762. Gift med Oberst Johannes Gottlob Grevenkop. Maleri. Store Frederikslund.
43. Gersdorff (Vaabengengivelse).
44. von Peperlow (Vaabengengivelse).
45. von Reitzenstein (Vaabengengivelse).
46. Revenfeld (Vaabengengivelse).
47. Rostgaard (Vaabengengivelse).
48. Oversekretær, Gehejmearkivar Frederik Rostgaard til Krogerup og Anholt, 1671—1745. Malet af Johan Hørner. Universitetsbiblioteket.
49. Conradine Rostgaard, født Revenfeld, 1687—1770, gift med Oversekretær, Gehejmearkivar Frederik Rostgaard.
50. Skeel (farvelagt Vaabengengivelse).
51. Greve Scheel (farvelagt Vaabengengivelse).
52. Seglgengivelser (Skeel). Efter Henry Petersen og Thiset.
53. Epitafium i Vinderslev Kirke med 16 Ahnevaaben for Niels Skeel til Nygaard (død 1561) og for hans Hustru Karine Krabbe (død 1586) med Portrætter af Ægteparret og deres Børn Hans Skeel til Nygaard (død 1565), Ingeborg Skeel til Vorgaard (død 1604), Otte Banners, og Dorte Skeel (1547—1578), Glob Krabbes.
54. Rigsadmiral Hr. Albret Skeel til Hegnet m. m., 1572—1639. Malet af Remmert Pietersz 1621. Ryegaard.
55. Berte Nielsdatter Friis, 1583—1652. Gift med Rigsadmiral Hr. Albret Skeel. Malet af Remmert Pietersz 1621. Ryegaard.
56. Rigsraad Hr. Christen Skeel til Fusingø m. m., 1603—1659. Kopi efter Remmert Pietersz. Ryegaard.
57. Birgitte Corfitzdatter Rud til Vester Vallø, 1612—1645. Gift med Rigsraad Hr. Christen Skeel. Maleri. Ryegaard.
58. Rigsraad Hr. Christens Skeels Børn med Birgitte Corfitzdatter Rud. Maleri. Ryegaard.
59. Gehejmeraad Otte Skeel til Vallø m. m. 1633—1695. Maleri. Ryegaard.
60. Kirsten Hansdatter Bille til Halve Birkelse og Røvkærsgaard, 1637—1704. Gift med Gehejmeraad Otte Skeel. Maleri. Ryegaard.
61. Vicestiftsbefalingsmand, Etatsraad Christen Skeel til Vallø m. m., 1663—1709. Maleri. Ryegaard.
62. Charlotte Amalie Skeel, født von Plessen, 1683—1760. Gift med Vicestiftsbefalingsmand, Etatsraad Christen Skeel. Maleri. Ryegaard.



## Tavlefortegnelse.

63. Statsminister, Gehejmeraad, blaa Ridder Iver Rosenkrantz til Rosenholm og Ryegaard, 1674—1745. Malet af Hyacinthe Rigaud 1697. Ryegaard.
64. Charlotte Amalie Skeel til Egholm og Krabbesholm, 1700—1763. Gift med Statsminister, Gehejmeraad, blaa Ridder Iver Rosenkrantz. Maleri. Ryegaard.
65. Generalløjtnant Niels Rosenkrantz til Stovgaard og Alsted, 1627—1676. Malet af Abraham Wuchters. Ryegaard.
66. Berte Skeel til Holbækgaard og Selsø m. m., 1644—1720. Gift med Generalløjtnant Niels Rosenkrantz. Malet af Abraham Wuchters. Ryegaard.
67. Stiftamtmand Mogens Skeel til Fusingø og Odden m. m., 1650—1694. Maleri. Ryegaard.
68. Ritmester Hr. Otto Skeel til Katholm m. m., 1605—1644. Malet 1631. Gaunø.
69. Ide Lunge til Birkelse og Odden, 1612—1671. Gift med Hr. Otte Skeel til Katholm. Maleri. Gaunø.
70. Vicestiftsbefalingsmand, Etatsraad Otte Skeel til Stamhuset Birkelse, 1636—96. Kopi. Birkelse.
71. Stiftamtmand, Gehejmeraad Holger Skeel til Stamhuset Birkelse, 1699—1764. Malet af Johan Hörner. Frederiksborg.
72. Regitze Sophie Skeel, født Baronesse Gyldenkrone til Stamhuset Birkelse, 1706—1779. Gift med Stiftamtmand, Gehejmeraad Holger Skeel. Malet af P. Wichmann. Frederiksborg.
73. Amtmand, Gehejmeraad Andreas Skeel til Stamhuset Birkelse m. m., 1731—1776. Malet af Andr. Brünniche 1758. Frederiksborg.
74. Charlotte Amalie Skeel, født Charisius, 1737—1788. Gift med Amtmand, Gehejmeraad Andreas Skeel. Malet af Andr. Brünniche. Frederiksborg.
75. Major, Gehejmeraad, Kammerherre Frederik Christian Skeel til Stamhuset Birkelse, 1735—1798. Malet af Jens Juel. Birkelse.
76. Statsminister, Gehejmeraad, blaa Ridder Jørgen Erik Skeel, 1737—1795. Maleri. Birkelse.
77. Major, Kammerherre Sophus Peter Frederik Skeel til Stamhuset Birkelse og til Oxholm, 1776—1826. Malet af H. Olrik 1875 efter Miniature. Birkelse.
78. Kaptajn, Kammerherre Jørgen Erik Frederik Skeel til Stamhuset Birkelse, 1802—1849. Malet af H. Olrik 1873 efter Miniature. Birkelse.
79. Charlotte Adelaide Skeel, født Comtesse Ahlefeldt-Laurvigen, 1810—1865. Gift med Kaptajn, Kammerherre Jørgen Erik Frederik Skeel. Litografi.
80. Erikka Josephine Eleonora Skeel, født Baronesse Schafalitzky de Muckadell, 1834—1926. Gift med Kammerherre, Hofjægermester Sophus Frederik Erik Otto Skeel. Malet af Axel Hou efter Fotografi. Birkelse.

## Tavlefortegnelse.

81. Kammerherre, Hofjægermester Sophus Frederik Erik Otto Skeel til Stamhuset Birkelse, 1836—1897. Malet af Axel Hou efter Fotografi. Birkelse.
82. Fanny Elisabeth Skeel, født Baronesse Gyldenkrone til Birkelse, 1865—1942. Gift med Hofjægermester Jørgen Erik Frederik Skeel. Malet af J. C. Schlichtkrull. Birkelse.
83. Hofjægermester Jørgen Erik Frederik Skeel til Stamhuset Birkelse, 1859—1918. Malet af J. C. Schlichtkrull efter Fotografi. Birkelse.
84. Ingeborg Louise Skeel, født Baronesse Wedell-Wedellsborg. Gift med Hofjægermester Ove Skeel. Malet af H. Vedel 1942. Birkelse.
85. Hofjægermester Ove Skeel til Birkelse. Malet af H. Vedel 1942. Birkelse.
86. Kammerjunker Holger Frederik Christian Skeel til Det Skeelske Majorat, 1862—1936.
87. Formentlig Jørgen Skeel til Sostrup og Skærvad m. m., 1656—1695. Maleri.
88. Oberst, Kammerherre Christen Greve Scheel til Grevskabet Scheel, 1695—1731. Maleri.
89. Overstaldmester, Gehejmekonferensraad, blaa Ridder Jørgen Greve Scheel til Grevskabet Scheel, 1718—1786. Maleri.
90. Envoyé, Kammerherre Christen Greve Scheel til Ulstrup, 1743—1771. Malet af Alex. Roslin. Eriksholm.
91. Eleonore Agnes Grevinde Scheel, født Raben, 1743—1808. Gift med Envoyé, Kammerherre Christen Greve Scheel. Malet af Peder Als. Statens Museum for Kunst.
92. Oberstløjtnant Jørgen Greve Scheel til Grevskabet Scheel, 1771—1823. Malet af Jens Juel. Ryegaard.
93. Christiane Mette Grevinde Scheel, født Bille Brahe, 1771—1844. Gift med Oberstløjtnant Jørgen Greve Scheel. Malet af Jens Juel. Ryegaard.
94. Christen Lensgreve Scheel til Stamhuset Gl. Estrup, 1792—1844. Maleri.
95. Kammerherre Jørgen Lensgreve Scheel til Stamhuset Gl. Estrup, 1827—1889. Maleri.
96. Christiane Ditlevine Caroline Lensgrevinde Scheel, født Munk, 1830—1918 til Stamhuset Gl. Estrup. Gift med Kammerherre Jørgen Lensgreve Scheel. Maleri.
97. Ingeborg Lensgrevinde Scheel, født Brøchner, 1854—1890. Gift med Hofjægermester Christen Lensgreve Scheel.
98. Hofjægermester Christen Lensgreve Scheel til Stamhuset Gl. Estrup, 1853—1926.
99. Emma Otalie Lensgrevinde Scheel, født Dahlbom, 1872—1942. Gift med Hofjægermester Christen Lensgreve Scheel.
100. Erikka Ellen Grevinde Scheel, født Estrup.

## Tavlefortegnelse.

101. Jørgen Carl Lensgreve Scheel til Hjelm.
  102. Gerda Elisabeth Lensgrevinde Scheel, født Lund. Gift med Jørgen Carl Lensgreve Scheel.
  103. Kaptajn, Kammerherre H. J. Greve Scheel til Stamhuset Rosenkrantz, 1796—1862. Malet af A. Schiøtt. Ryegaard.
  104. Anne Eliza Morbach Grevinde Scheel, født Prom, 1800—1878. Gift med Kaptajn, Kammerherre H. J. Greve Scheel. Malet af A. Schiøtt. Ryegaard.
  105. Kammerherre, Hofjærgemester F. C. R. Greve Scheel til Stamhuset Rosenkrantz, 1833—1912.
  106. Frederikke Wilhelmine Louise Grevinde Scheel, født Zachariae, 1842—1919. Gift med Kammerherre, Hofjærgemester F. C. R. Greve Scheel.
  107. Sophie Louise Grevinde Scheel, født de Falsen Baronesse Zytphen-Adeler, 1872—1942. Gift med Hofjærgemester H. J. Greve Scheel.
  108. Hofjærgemester H. J. Greve Scheel til Stamhuset Rosenkrantz, 1866—1917.
  109. Hofjærgemester F. C. R. Greve Scheel til Ryegaard og Trudsholm. Malet af E. Siboni 1942. Ryegaard.
  110. Polly Adelhaid Vilhelmine Grevinde Scheel, født Baronesse Lerche. Gift med Hofjærgemester F. C. R. Greve Scheel. Malet af E. Siboni 1942. Ryegaard.
  111. Hofjærgemester Christian Bille Greve Scheel til Det Preben Brahe'ske Fideikommis 1848—1916.
  112. Ivar Frederik Christian Bille Greve Scheel til Det Preben Brahe'ske Fideikommis m. m.
  113. Jagtskilt for Grevskabet Scheel.
  114. von Sperling. (Vaabengivelse).
-

