



Dette værk er downloadet fra Danskernes Historie Online

Danskernes Historie Online er Danmarks største digitaliseringsprojekt af litteratur inden for emner som personalhistorie, lokalhistorie og slægtsforskning. Biblioteket hører under den almennyttige forening Danske Slægtsforskere. Vi bevarer vores fælles kulturarv, digitaliserer den og stiller den til rådighed for alle interesserede.

Støt Danskernes Historie Online - Bliv sponsor

Som sponsor i biblioteket opnår du en række fordele. Læs mere om fordele og sponsorat her: <https://slaegtsbibliotek.dk/sponsorat>

Ophavsret

Biblioteket indeholder værker både med og uden ophavsret. For værker, som er omfattet af ophavsret, må PDF-filen kun benyttes til personligt brug.

Links

Slægtsforskernes Bibliotek: <https://slaegtsbibliotek.dk>

Danske Slægtsforskere: <https://slaegt.dk>

**FREDERIKSBORG AMTS
FORSAMLINGSHUSFORENING**



**Forsamlingshuse i
NORDSJÆLLAND**

Nordsjællands hjerte banker i Helsinge Kommune

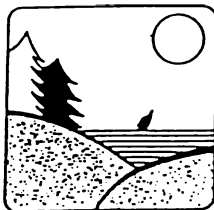

Her er landets flotteste strande - meo de vakseste livreddere. Her er landets smukkeste skove. Her er lystbådehavn ved Arresø.



Det nye Helsinge Hestevogns Museum.
Åbent 15. juni - 15. august,
hver dag kl. 10.00 - 16.00.
Gruppebesøg telefon 48 79 79 00.
Nordsjællandske Hestevogne
til arbejde og fest.



Her er masser af dejlige sommerhuse. De fleste er helårsisolerede.
Vi har så meget at tilbyde dig, at du vil føle dig VELKOMMEN.

Helsinge Kommunes Lokalhistoriske Arkiv og Museer

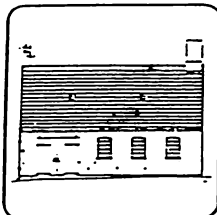

Det arbejdende smedemuseum "LAUGØ SMEDIE", nord for Helsinge er bemanded med gamle vogn- og beslagsmede fra Metal. Tlf. 48 79 79 00.

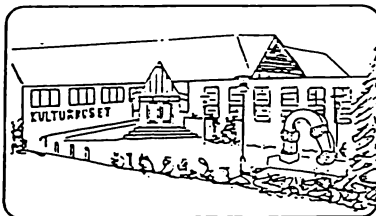

Her er et nyt kulturhus med bibliotek og med udstillinger og med koncerter.

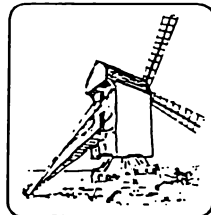

Sjællands ældste stubmølle "Pibe Mølle" i Højbjerg maler stadig.

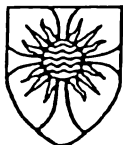

Helsinge Kommune

Rådhusvej 3, Postboks 10, 3200 Helsinge, Telefon 48 72 72 48



HELSINGE KOMMUNE annonce	2
Indholdfortegnelse	3
FORSAMLINGSHUSE I DANMARK HISTORISK af fhv. amtsformand Tom C. Bregnbak	4
FREDERIKSBORG AMTS FORSAMLINGSHUSFORENING STENLØSE KOMMUNE	11
Slaglunde og Omegns Forsamlingshus	12
GRÆSTED - GILLELEJE KOMMUNE Søborg Forsamlingshus	13
HELSINGE KOMMUNE Annisse Forsamlingshus	14
Mårum Forsamlingshus	15
Ramløse Forsamlingshus	16
Valby Forsamlingshus	17
Vejby Forsamlingshus	18
HELSINGØR KOMMUNE Borsholm Forsamlingshus	19
HILLERØD KOMMUNE Kulsviergården	20
Gadevang Forsamlingshus	21
FREDERIKSBORG AMT og FREDERIKSBORG SKOVDISTRIKT annonce	22
Hammersholt Forsamlingshus	23
Hareløse Forsamlingshus	24
Forsamlingshuset Nødebo Kro	25
JÆGERSPRIS KOMMUNE Skovens Forsamlingshus	26
SKÆVINGE KOMMUNE Arresøhus	27
Gørløse Forsamlingshus	28
Strø Sogns Forsamlingshus	29
FREDERIKSSUND KOMMUNE Rørbæk Forsamlingshus	30
Side for NOTAT.....	31

FORSAMLINGSHUSE I DANMARK

Fra begyndelsen af 1870-erne og frem til århundredskiftet blev der bygget ca. 1.600 forsamlingshuse i Danmark. På et tidspunkt i 1930-erne mente man at kunne registrere ca. 2.100 fungerende huse. Så sent som i 1960-erne blev der bygget enkelte nye huse, men i takt med landkommunernes affolkning stoppede denne udvikling. Den blev fulgt af en modsat udvikling i de større bysamfund, hvor befolkningen krævede ungdoms- og/eller medborgerhuse med alt hvad dette indebærer.

De tidligste forsamlingshuse var egentligt "gymnastikhuse" eller "øvelsesshuse". Det første, der blev opført i et sogn, var i Ryslinge på Fyn i 1871, og siden voksede øvelses- og forsamlingshuse frem over hele landet.

I Frederiksborg Amt var der i 1940-erne registreret over 60 forsamlingshuse og i Københavns Amt mener man antallet var ca. 40.

I dag har man registreret ca. 1.300 forsamlingshuse i hele landet. Hvor mange der opfylder "Landsforeningen af Forsamlingshuse i Danmark's" betingelser for medlemskab er noget usikkert, for selv om både Amtsforeningerne og Landsforeningen er meget fleksible i optagelsesbetingelserne, så kræves der som minimum, at husene har en valgt bestyrelse, der driver huset efter almindelige forretningsprincipper og, at man efter bedste evne varetager lokalbefolkningens behov for kulturelle og sociale aktiviteter.

Der er store forskelle fra egn til egn med hensyn til dækning og antal af forsamlingshuse, bedst dækket er Fyn og Nord- og Vestjylland.

Kredsen bag oprettelsen af forsamlingshusene var stort set den samme, som den der stod bag oprettelse af andelsvirksomhederne.

Forsamlingshusenes formål angives i de skrevne vedtægter som først og fremmest, at "yde husly for oplysende foredrag" og til gymnastik. Da nogle af de tidligste forsamlingshuse oprettedes af skytteforeningerne, som blev grundlagt efter den tabte krig i 1864 er der ingen tvivl om, at også den politiske vækkelse og de "demokratiske foreninger" politiske aktivitet, sammen med de aktive bønders møder om oprettelse af andelsmejerier og - slagterier samt brugsforeninger og interessen for folkelige og kristelige foredrag var medvirkende årsager til at grundlægge og bygge forsamlingshuse - og endelig skabtes der samtidig hermed et mødested ved selskabeligt samvær i forbindelse med barsel og bryllup foruden til høstfest og julebal.

Forsamlingshusene opfyldte således et behov for at få et mødested, hvor man kunne diskutere politik, høre foredrag, lave gymnastik, spille håndbold og senere badminton. Et regeringsdekret fra 1880-erne om forbud mod at holde politiske møder i skolerne spillede selvfølgelig også ind.

Udover den politiske holdning som forsamlingshusene og aktiviteterne deri var udtryk for, var der også steder med modsætningsforhold til Indre Mission, f. eks. udtrykte missionens navnkundige leder, Vilhelm Beck, sit mishag ved indvielse af et missionshus med ordene: "Dette skal ikke være et badutspringerhus".

I flere sogne blev forsamlingshusene direkte oprettet som modtræk imod missionen, der enten havde købt den lokale kro og lavet menighedshus her, eller gennem pression havde fået forbudt offentlige lokaler til ungdomsforeninger.

I Nordsjælland var der store modsætninger mellem Grundtvigianerne "De glade Kristne" og Indre Mission, hvilket ses stærkt i Hillerød, hvor vi både har Grundtvigs Højskole og Indre Missions undervisningscenter, som har hver sin holdning til kirke og samfund.

Tager vi kommunerne er der eksempler som naboområderne Helsingø og Græsted, hvor man i Helsingø ironisk omtalte Græsted som "Den hellige Stad", på grund af områdets mange menighedshuse og tilsvarende færre forsamlingshuse, og i Græsted kaldtes Helsingøområdet for "De gudløses Land" på grund af den stærke grundtvigske holdning og de mange forsamlingshuse og færre menighedshuse.

De første forsamlingshuse var tarvelige i det ydre og primitive i det indre. Sparsomt inventar, kalkede - eller hvis det var meget fint - malede vægge. Udsmykningen af husene var også enkel: Et Dannebrogflag på væggen, et billede af Grundtvig eller grundlovens giver Frederik VII, venstreføreren Chr. Berg eller en lokal folketingsmand.

Der var ingen toiletter eller andre bekvemmeligheder og mulighed for et traktement var yderst beskedne. Mange steder allierede man sig med mejeriet og fik stillet et par mælkejunger med kogende vand over på et passende tidspunkt, så der kunne laves kaffe. De fleste steder blev der dog hurtigt lavet et lille køkken - men stadigvæk, "kop og brød medbringes" - Herudover blev også bordplader og -bukke samt et antal bænke anskaffet- stole kom først langt senere.

På generalforsamlingen i Højbjerg Forsamlingshus i 1918 blev der ytret ønske om at få rygstød på i hvert fald nogle af bænkerne. Ønsket blev opfyldt 10 år senere, hvoraf kan ses, at man her havde det økonomisk, som man havde det mange steder, hvor kun få huse kunne svare sig. Dette har ikke ændret sig meget i årenes løb. Der er mange forsamlingshusbestyrelser, som også i nutiden må anvende megen tid på at skaffe midler til vedligehold og forbedring af de gamle huse.

En udskiftning af kakkellovnen har f.eks. vejet meget tungt i mange huses regnskab, hvilket også var tilfældet med installation af elektrisk lys i 1920-erne. Bedste indtægtskilde har gennem årene været foreningsballer foredrag og kommunens jætaling for skolebørnenes gymnastik.

Bestyrelsesarbejdet var en mandesag - generalforsamlingerne ligeså. I hvert fald noterede skriftføreren i Maltbæk forsamlingshus i 1909, :
"- trods det, at diskussionen ikke var afsluttet og at da kvinderne og andre festfolk nu var begyndt at møde op, tages der fat på dansen". Helt op til anden verdenskrig var der yderst få kvinder i forsamlingshusenes bestyrelser. Selv i nutiden må vi stadigvæk erkende, at kvindelige medlemmer er langt i undertal i de fleste forsamlingshusbestyrelser, undtagen er dog Annisse, idet 5 ud af 7 medlemmer er kvinder, formanden heriblandt.

Socialt har der været store skel, ikke altid lige markant, men i forsamlingshuset som i kirken - de mere prominente mødte frem, næsten hver gang der var noget at mødes om, medens husmænd, arbejdsmænd og daglejere kun kom til de "obligatoriske" handlinger.

Forsamlingshusene har selvfølgelig ikke kunnet undgå kritik i årenes løb. Ikke sjældent oprettedes kritiske udvalg i de større foreninger med det formål - at forskønne og forbedre husene. I netop sådant et udvalg fra sommeren 1911 indgår en passus i referatet som lyder: "Sale der overgrises med spytklatter og tobaksudkradsning og hvor rengøring er minimal-", Niels Bukh erklærede i 1925 i en artikel, : "at vore forsamlingshuse er en uhyrlighed af uorden, uhygge og urenlighed, alle bruger dem, men ingen er ansvarlige for dem."

Under besættelsen led mange forsamlingshuse under indkvartering af tyske tropper. De fleste af husene var modne til en gennemgribende istandsættelse og fik udbetalt erstatninger, som vel næppe strakte til, da der efter krigen var givet mulighed for lån til husene, dog på den måde, at bestyrelsesmedlemmer og andre medlemmer hæftede personligt for lånet. Dette var nok medvirkende årsag til at mange af de små huse forsvandt. Større krav til service og standard sammen med nye sportsaktiviteters krav om mere plads og mulighed for badning var ligeledes medvirkende til lukning af flere forsamlingshuse, idet kravene bedre kunne opfyldes i hallerne.

Forsamlingshusenes love forhindrede ofte at et eventuelt overskud ved husenes salg fordeltes til medlemmer/aktionærer, hvorved der ofte blev en pæn sum til idrætsforeningerne, som derved ligefrem fik en fordel ved husenes lukning.

Ingen forsamlingshuse har spundet guld på deres virksomhed, mange er bukket under i årenes løb, men uanset dette er forsamlingshusene blevet kaldt for "En sidefløj til højskoleerne" og som sådan har de også fungeret en tid.

I de senere år har der vist sig en øget interesse for forsamlingshusene, ikke blot som kulturelt fænomen, men også fordi de har fået en funktion som aktivitets- og mødborgerhuse. Den store udflytning fra byerne til landsbyområderne i 1960-erne og 1970-erne betød ofte, at landsbyerne i nærheden af de større byer voksede eksplosivt med hele nye kvarterer af enfamiliehuse, hvilket igen fik forsamlingshusene til at blomstre, da der nu igen var brug for dem, nu som mødested, når "nybyggerne" skulle integreres i landsbyen. Utallige er de borgermøder og grundejerfester, der nu holdes i forsamlingshusene og mange af de "nye" vil slå rødder og interessere sig meget for byens og husets historie. Der oprettes lokalarkiver - holdes udstillinger - vises billeder og film om, hvordan det var engang, - og ikke mindst kommunerne over hele landet, er blevet klar over, hvilke "Perler" de har i området i kraft af bevaringen af de gamle forsamlingshuse i landsbyerne. De misundes af de kommuner som ingen har eller kun meget få.

Mange har opdaget, at forsamlingshusene er deres vægt værd i guld. Her kan man få borgerne i tale, her mødes man om fælles aktiviteter, interesser og deslige. Familier kan slå sig sammen om fællesspisning og samtidig få talt uformelt om lokalsamfund og dets udfordringer under former, man ikke finder andre steder.

Forsamlingshusene i Frederiksborg Amt er i dag aktive kulturperler, hvor befolkningen slutter op, man deles om opgaverne og aktiviteterne er mangfoldige.

Indtil 1972 modtog forsamlingshusene i Frederiksborg Amt ikke støtte i form af offentlige midler. Efter stigningen i olieprisen efter energikrisen var der huse som sammen gik til kommunerne for at få hjælp til opvarmningen af de store sale. Det lykkedes en del at få mindre beløb. I samme forbindelse gik forsamlingshusene i Helsingørskommune sammen og dannede "Forsamlingshusunionen", som så kunne formidle fordeling af midler fra det offentlige efter behov. Dette kan indirekte kaldes op-takten til "Frederiksborg Amts Forsamlingshusforening", som nu omfatter de huse som er registreret i denne registrant.

Det fremgår af beskrivelserne af husene, at der er langt fra de tidlige-reprimitive forsamlingshuse og til de moderniserede, som her præsenteres. Der er "små" forsamlingshuse, som kun kan rumme 100 personer til spisning, og der er store, der kan rumme op til 500. Nogle har rundet de hundrede år og andre er næsten nye. Nogle drives ved et fast værtspar og andre af bestyrelsen alene.

Arrangementerne i forsamlingshusene rækker over samarbejde med lokale foreninger i forbindelse med ungdomsarbejde - musik - amatørteater - lokalrevuer - bankospil og loppemarkeder og meget andet til private fester og sammenkomster.

Men lige så forskellige husene kan fremstå, har de dog een fællesnævner, de mennesker som bruger og passer på dem. Fælles for alle er den ære og stolthed de følger overfor deres huse og deres historie, hvilket er drivkraften bag det frivillige arbejde medlemmer og bestyrelser yder år efter år.

Økonomien er nu som før trængt, hvorfor kommuner og amter forhåbentligt i fremtiden vil se velvilligt på bevilling af midler til vedligeholdelse i højere grad end tidligere.

De lovgivende myndigheder er nu, hvor forsamlingshusene i 10 af landets 15 amter er organiseret i Landsforeningen af Forsamlingshuse i Danmark, begyndt at se husene som en væsentlig faktor i kultur- og informationslivet i lokalsamfundene og behandler dem som seriøse samarbejdspartnere, med høringsret i sager der angår lokalsamfund og forsamlingshuse direkte.

Tom C. Bregnbak
fhv. amtsformand

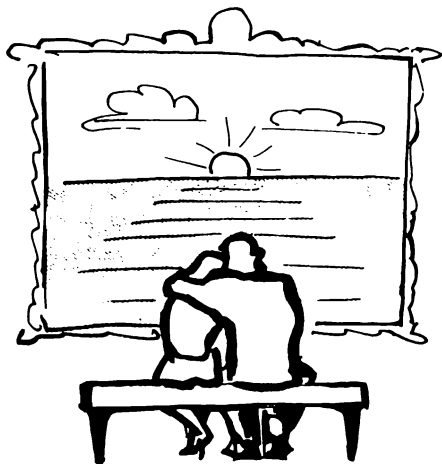

FREDERIKSBORG AMTS FORSAMLINGSHUSFORENING

- ønsker med denne udgivelse , at give flere og bedre oplysninger om de enkelte Forsamlingshuse i amtet.
Vi håber dette hæfte må være en hjælp og støtte for såvel nye som gamle brugere/kunder af husene.

I snart 100 år har Forsamlingshusene i Frederiksborg Amt været "hele sognets mødested". De enkelte lokalbestyrelser har gennem årene søgt at leve op til tidens krav og ønsker, - til gavn og glæde for de enkelte brugere, - og Forsamlingshusene ønsker fortsat, at være "stedet" i landsbyer og landdistrikter, hvor mangeartede kulturelle arrangementer m.v. kan komme til udtryk.

"Stedet" hvor mennesker kan mødes i "fryd og gammen" og hvor tidens problemer og opgaver kan komme til debat, til gavn for den enkelte deltager og den fortsatte udvikling i lokalområderne.

Den bevågenhed vi har fra de bevilgende myndigheder, såvel Frederiksborg Amt som kommunerne, er en stor glæde og opmuntring i det fortsatte arbejde.
Vi glæder os til et fortsat godt og positivt samarbejde.

Forsamlingshusforeningen sender en stor TAK til Frederiksborg Amt og kommuner for økonomisk støtte til denne udgivelse, samt en TAK til lokalbestyrelserne for de fremsendte oplysninger.

Vi håber disse oplysninger vil blive til gavn og glæde for det enkelte Forsamlingshus og dets mange brugere/kunder.

Velkommen i Forsamlingshusene i Frederiksborg Amt.

Amtsbestyrelsen

TOM C. BREGNBAK ERIK AMBROSIUSSEN
OLE KOCH NIELS LIDEGAARD OLE BLÅKILDE

STENLØSE KOMMUNE

SLAGSLUNDE OG OMEGNS FORSAMLINGSHUS

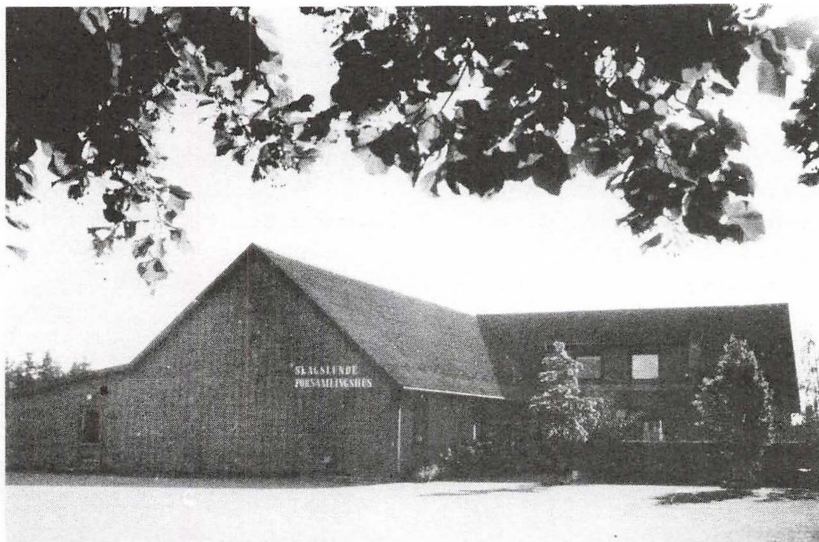

KLOKKEKILDEVEJ 8,
SLAGSLUNDE;
3660 STENLØSE
Tlf.: 42 18 43 15

Vedr: leje/ arrangementer:
Sigrid Friis
Tlf.: 42 18 37 12

<input checked="" type="checkbox"/>	STOR SAL	300 pers.	<input checked="" type="checkbox"/>	KØKKEN
<input checked="" type="checkbox"/>	LILLE SAL	100 pers.	<input checked="" type="checkbox"/>	ANRETTERRUM
<input checked="" type="checkbox"/>	LOKALE	40 pers.	<input checked="" type="checkbox"/>	SERVICE/KUVERT: 200
<input checked="" type="checkbox"/>	LOKALE	30 pers.	<input type="checkbox"/>	KOK
<input type="checkbox"/>	SCENE/PLATEAU		<input type="checkbox"/>	KOGEKONE

Formand: Henning Henriksen
Højstedsgårdsvej 1,
Slagslunde,
3660 Stenløse
Tlf.: 42 18 41 45

SØBORG FORSAMLINGSBUS

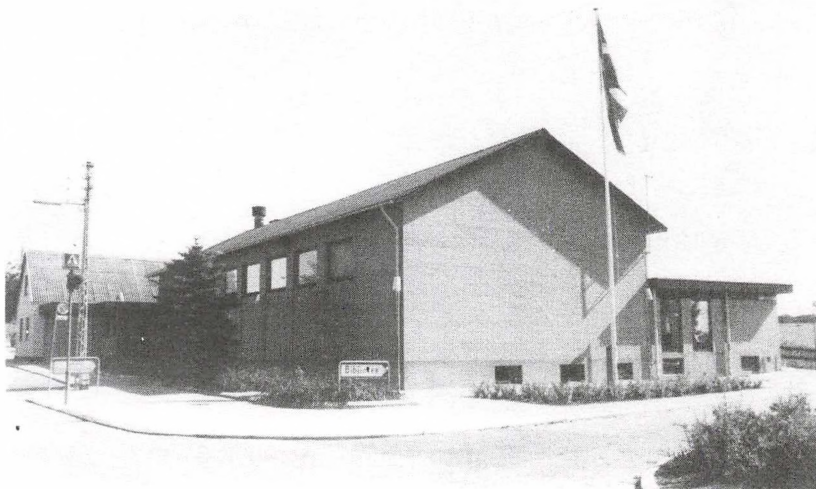

BYGADEN 7,
SØBORG,
3250 GILLELEJE
Tlf.: 42 29 18 32

Vedr: leje/ arrangementer:
Vært Grethe Eriksen
Tlf.: 42 29 18 32

<input checked="" type="checkbox"/>	STOR SAL 250 pers.	<input checked="" type="checkbox"/>	KØKKEN
<input checked="" type="checkbox"/>	LILLE SAL 65 pers.	<input checked="" type="checkbox"/>	ANRETTERRUM
<input checked="" type="checkbox"/>	LOKALE 24 pers.	<input checked="" type="checkbox"/>	SERVICE/KUVERT: 250
<input checked="" type="checkbox"/>	LOKALE 30 pers.	<input checked="" type="checkbox"/>	KOK
<input checked="" type="checkbox"/>	SCENE/PLATEAU	<input type="checkbox"/>	KOGEKONE

Formand: Morten Jørgensen,
Gasværksvej 24,
3250 Gilleleje
Tlf.: 48 30 17 16 (30463487)

ANNISSE FORSAMLINGSKUS

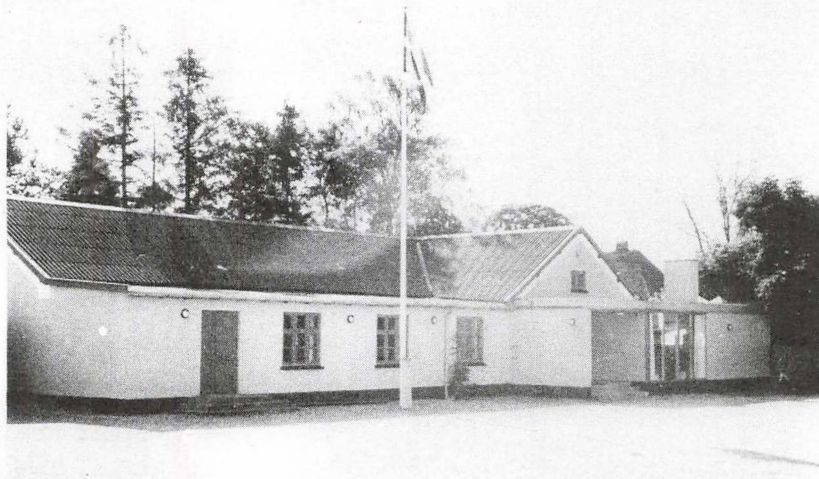

HELSENGEVEJ 8,
ANNISSE;
3200 HELSENGE
Tlf.: 42 28 66 05

Vedr: leje/ arrangementer:
Aase Hagemann
Tlf.: 48 79 64 16

<input checked="" type="checkbox"/>	STOR SAL	150 pers.	<input checked="" type="checkbox"/>	KØKKEN
<input checked="" type="checkbox"/>	LILLE SAL	35 pers.	<input type="checkbox"/>	ANRETTERRUM
<input type="checkbox"/>	LOKALE	pers.	<input checked="" type="checkbox"/>	SERVICE/KUVERT: 150
<input type="checkbox"/>	LOKALE	pers.	<input type="checkbox"/>	KOK
<input checked="" type="checkbox"/>	SCENE/PLATEAU		<input checked="" type="checkbox"/>	KOGEKONE

Formand: Inge Lykke
Tvingsvej 7

Tlf.: 48 79 52 63

HELSENGE KOMMUNE

MÅRUM FORSAMLINGSHUS



HESSEMOSEVEJ 9,
MÅRUM,
3230 GRÆSTED
Tlf.: 48 79 00 18

Vedr: leje/ arrangementer:
Gert Larsen
Tlf.: 48 79 71 54

<input checked="" type="checkbox"/>	STOR SAL 100 pers.	<input type="checkbox"/>	KØKKEN
<input checked="" type="checkbox"/>	LILLE SAL 30 pers.	<input checked="" type="checkbox"/>	ANRETTERRUM
<input type="checkbox"/>	LOKALE pers.	<input checked="" type="checkbox"/>	SERVICE/KUVERT: 100
<input type="checkbox"/>	LOKALE pers.	<input type="checkbox"/>	KOK
<input checked="" type="checkbox"/>	SCENE/PLATEAU	<input type="checkbox"/>	KOGEKONE

Formand: Jørgen Hansen
Ny Maarumvej 172 A,
Maarum,
3230 Græsted
Tlf.: 48 79 67 77

HELINGE KOMMUNE

RAMLØSE FORSAMLINGSHUS



FREDERIKSVÆRKSVEJ 75,
RAMLØSE,
3200 HELSINGE
Tlf.: 48 71 26 32

Vedr: leje/ arrangementer:
Liddy Gall
Tlf.: 48 71 25 76

<input checked="" type="checkbox"/>	STOR SAL	150 pers.	<input checked="" type="checkbox"/>	KØKKEN
<input checked="" type="checkbox"/>	LILLE SAL	50 pers.	<input checked="" type="checkbox"/>	ANRETTERRUM
<input type="checkbox"/>	LOKALE	pers.	<input checked="" type="checkbox"/>	SERVICE/KUVERT: 175
<input type="checkbox"/>	LOKALE	pers.	<input checked="" type="checkbox"/>	KOK
<input checked="" type="checkbox"/>	SCENE/PLATEAU		<input type="checkbox"/>	KOGEKONE

Formand: Ole Koch,
Frederiksværksvej 90 A,
Ramløse,
3200 Helsinge
Tlf.. 48 71 31 15

HELSENGE KOMMUNE

VALBY FORSAMLINGSHUS



AGGEBØVEJ 6,
VALBY,
3200 Helsingør
Tlf.: 48 79 60 65

Vedr: leje/ arrangementer:
Alle hverdage mellem kl. 18-19
Tlf.. 48 79 77 36

<input checked="" type="checkbox"/>	STOR SAL	150 pers.	<input checked="" type="checkbox"/>	KØKKEN
<input checked="" type="checkbox"/>	LILLE SAL	50 pers.	<input checked="" type="checkbox"/>	ANRETTERRUM
<input checked="" type="checkbox"/>	LOKALE	40 pers.	<input checked="" type="checkbox"/>	SERVICE/KUVERT: 200
<input type="checkbox"/>	LOKALE	pers.	<input type="checkbox"/>	KØK
<input checked="" type="checkbox"/>	SCENE/PLATEAU		<input type="checkbox"/>	KØGEKØNE

Formand: Per Kyster
Salekildevej 7,
Valby,
3200 Helsingør
Tlf.: 48 79 77 36

HELSINGE KOMMUNE

VEJBY FORSAMLINGSHUS



STATIONSVEJ 14,
3210 VEJBY
Tlf.. 48 70 63 62

Vedr: leje/ arrangementer:
Tlf.: 48 70 62 06

<input checked="" type="checkbox"/>	STOR SAL	175 pers.	<input checked="" type="checkbox"/>	KØKKEN
<input checked="" type="checkbox"/>	LILLE SAL	40 pers.	<input type="checkbox"/>	ANRETTERRUM
<input type="checkbox"/>	LOKALE	pers.	<input checked="" type="checkbox"/>	SERVICE/KUVERT: 200
<input type="checkbox"/>	LOKALE	pers.	<input type="checkbox"/>	KOK
<input checked="" type="checkbox"/>	SCENE/PLATEAU		<input type="checkbox"/>	KOGEKONE

Formand: Bent Sørensen
Svejåsen 40,
3210 Vejby
Tlf.: 48 70 68 83

BORSHOLM FORSAMLINGSHUS

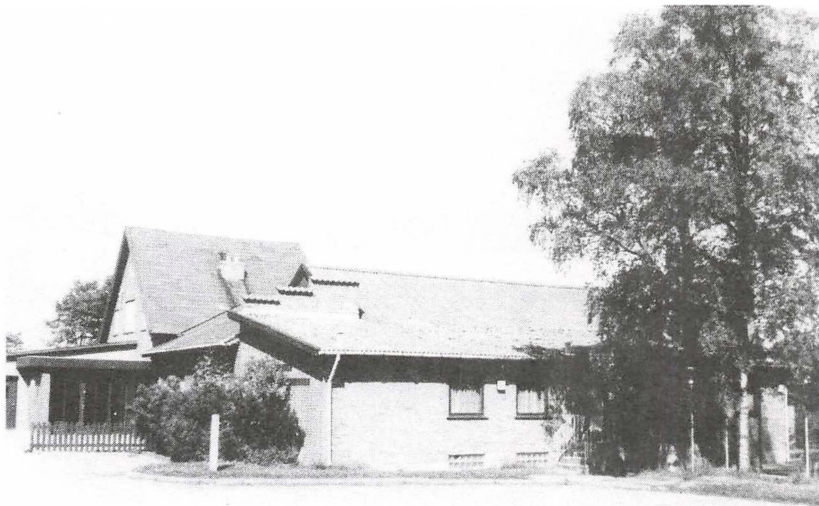

SKIBSTRUPVEJ 1,
BORSHOLM;
3100 HORNBAEK
Tlf.: 49 75 00 67

Vedr: leje/ arrangementer:
Formanden Tlf.: 49 75 02 92

<input checked="" type="checkbox"/>	STOR SAL 150 pers.	<input type="checkbox"/>	KØKKEN
<input checked="" type="checkbox"/>	LILLE SAL 30 pers.	<input type="checkbox"/>	ANRETTERRUM
<input type="checkbox"/>	LOKALE	<input type="checkbox"/>	SERVICE/kuvert:
<input type="checkbox"/>	LOKALE	<input type="checkbox"/>	KOK
<input type="checkbox"/>	SCENE/PLATEAU	<input type="checkbox"/>	KOGEKONE

Formand: Mogens Christiansen,
Borsholmvej 21,
Borsholm,
3100 Hornbæk
Tlf.. 49 75 02 92

HILLERØD KOMMUNE, Alsønderup

KULSVIERGÅRDEN

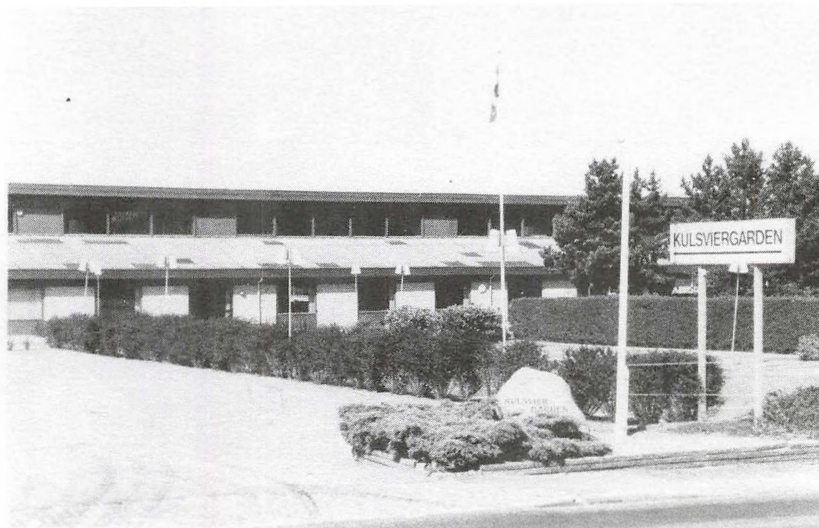

PIBEMØLLEVEJ 7,
ALSØNDERUP,
3400 HILLERØD
Tlf.: 42 28 65 40

Vedr: leje/ arrangementer:
Vært Knud Errild
Tlf.: 42 28 65 40

<input checked="" type="checkbox"/>	STOR SAL	300 pers.	<input checked="" type="checkbox"/>	KØKKEN
<input checked="" type="checkbox"/>	LILLE SAL	150 pers.	<input checked="" type="checkbox"/>	ANRETTERRUM
<input checked="" type="checkbox"/>	LOKALE	25 pers.	<input checked="" type="checkbox"/>	SERVICE/KUVERT: 500
<input checked="" type="checkbox"/>	CAFETERIA	70 pers.	<input checked="" type="checkbox"/>	KOK
<input checked="" type="checkbox"/>	SCENE/PLATEAU		<input type="checkbox"/>	KOGEKONE
	IDRÆTSHAL	800 PERS.		

Formand: H. H. Mortensen,
Bøgebakkevej 5,
3400 Hillerød
Tlf.: 42 28 63 40

HILLERØD KOMMUNE

GADEVANG FORSAMLINGSHUS

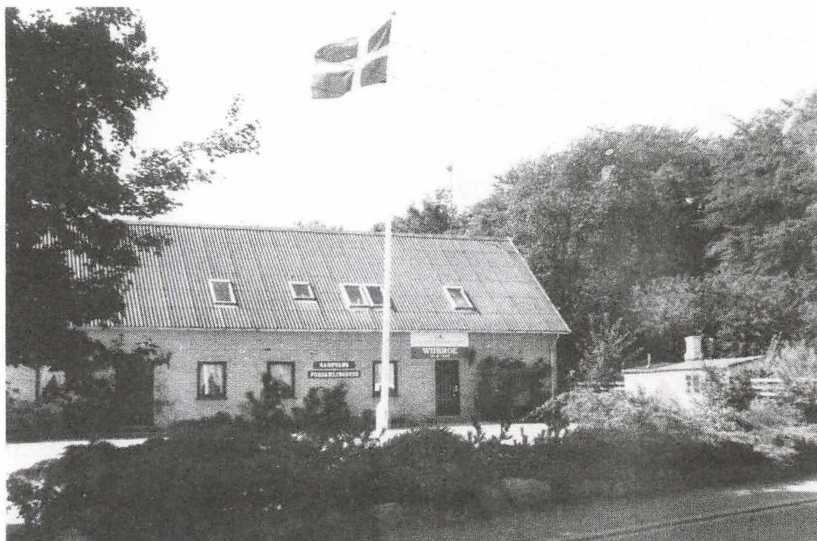

GADEVANGSVEJ 145,
GADEVANG;
3400 HILLERØD
Tlf.: 42 26 80 66

Vedr: leje/ arrangementer:
Vært Rene Isaksen
Tlf.: 42 25 04 10

<input checked="" type="checkbox"/>	STOR SAL	120 pers.	<input checked="" type="checkbox"/>	KØKKEN
<input type="checkbox"/>	LILLE SAL	pers.	<input checked="" type="checkbox"/>	ANRETTERRUM
<input type="checkbox"/>	LOKALE	pers.	<input checked="" type="checkbox"/>	SERVICE/KUVERT: 150
<input type="checkbox"/>	LOKALE	pers.	<input checked="" type="checkbox"/>	KOK
<input checked="" type="checkbox"/>	SCENE/PLATEAU		<input type="checkbox"/>	KOGEKONE

Formand: Flemming Strandby,
Gribskovvænget 9,
Gadevang,
3400 Hillerød
Tlf.:

Bæredygtige oplevelser

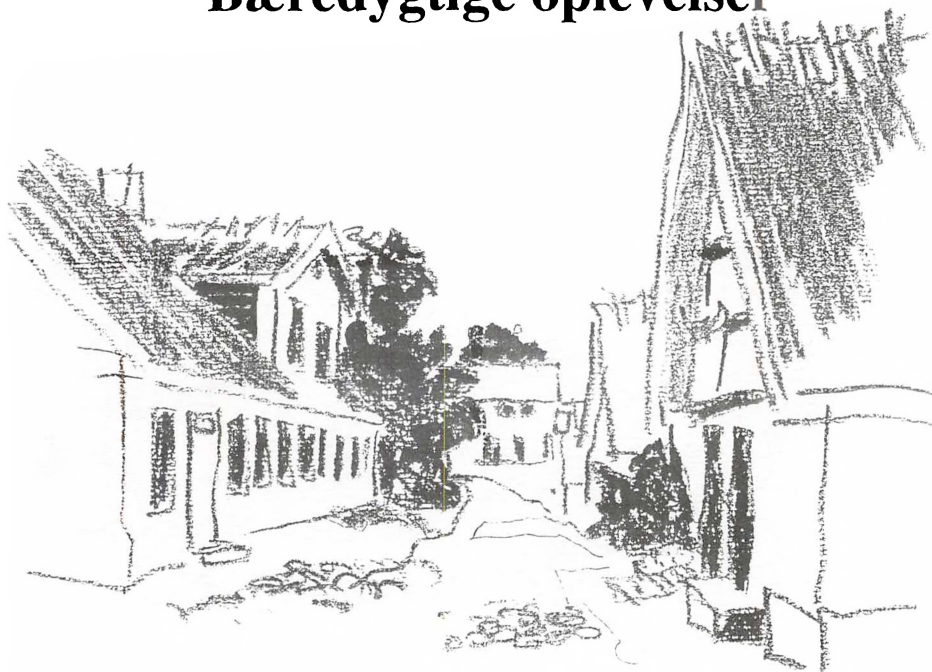

Esrum Møllegård er et af Frederiksborg Amts bidrag til en bæredygtig udvikling. Her tilbydes undervisning inden for natur, miljø, økologi og desuden er stedet base for et udviklingsprojekt for personer med særlige undervisningsbehov.

Altsammen, midt i et af Danmarks smukkeste naturområder, rig på historie med det nærliggende Esrum Kloster og i et undervisningsmiljø, hvor indlæring og oplevelse er to alen af et stykke.

Esrum Møllegård rummer Miljøskolen, Naturcenter, udstillinger, konferencelokaler og udviklingsprojektet: Projekt Open Road.

Aktiviteterne og udfoldelsesmulighederne er mangfoldige og varierede. Ligesom den stadig voksende besøgstare. Ring og hør nærmere på tlf 42 29 00 26.

FREDERIKSBORG AMT



Esrum Møllegård drives i et samarbejde mellem Uddannelse & Erhverv, Teknik & Miljø og Socialforvaltningen i Frederiksborg Amt og Frederiksborg Skovdistrikt

HILLERØD KOMMUNE

HAMMERSHOLT FORSAMLINGSHUS



HAMMERSHOLT BYVEJ 16,
HAMMERSHOLT,
3400 HILLERØD
Tlf.: 48 17 04 17

Vedr: leje/ arrangementer:
Tlf.: 48 17 18 61

<input checked="" type="checkbox"/>	STOR SAL 120 pers.	<input checked="" type="checkbox"/>	KØKKEN
<input type="checkbox"/>	LILLE SAL pers.	<input checked="" type="checkbox"/>	ANRETTERRUM
<input checked="" type="checkbox"/>	LOKALE ca. 30 pers.	<input checked="" type="checkbox"/>	SERVICE/KUVERT: 120
<input type="checkbox"/>	LOKALE pers.	<input type="checkbox"/>	KOK
<input checked="" type="checkbox"/>	SCENE/PLATEAU	<input type="checkbox"/>	KOGEKONE

Formand: Mikael Hougaard,
Hammersholt Byvej 10,
Hammersholt,
3400 Hillerød

HILLERØD KOMMUNE

HARLØSE FORSAMLINGSHUS



HARLØSEVEJ 215,
HARLØSE,
3400 HILLERØD
Tlf.: 42 11 03 89

vedr: leje/ arrangementer:
Tlf.: 42 11 10 51

<input checked="" type="checkbox"/>	STOR SAL	150 pers.	<input checked="" type="checkbox"/>	KØKKEN
<input checked="" type="checkbox"/>	LILLE SAL	75 pers.	<input checked="" type="checkbox"/>	ANRETTERRUM
<input checked="" type="checkbox"/>	LOKALE	40 pers.	<input checked="" type="checkbox"/>	SERVICE/KUVERT: 160
<input type="checkbox"/>	LOKALE	pers.	<input type="checkbox"/>	KOK
<input checked="" type="checkbox"/>	SCENE/PLATEAU		<input type="checkbox"/>	KOGEKONE

Formand: Bjørn Karlsson,
Tjærebyvej 20,
3400 Hillerød
Tlf.: 42 11 10 75

HILLERØD KOMMUNE

FORSAMLINGSHUSET NØDEBO KRO



NØDEBOVEJ 26,
NØDEBO,
3480 FREDENSBORG
Tlf.: 42 28 07 46

Vedr: leje/ arrangementer:
Vært Kirsten Jørgensen
Tlf.: 42 28 07 46

<input checked="" type="checkbox"/>	STOR SAL	300 pers.	<input checked="" type="checkbox"/>	KØKKEN
<input checked="" type="checkbox"/>	LILLE SAL	70 pers.	<input type="checkbox"/>	ANRETTERRUM
<input checked="" type="checkbox"/>	LOKALE	50 pers.	<input checked="" type="checkbox"/>	SERVICE/KUVERT: 300
<input checked="" type="checkbox"/>	LOKALE	50 pers.	<input checked="" type="checkbox"/>	KOK kan skaffes
<input checked="" type="checkbox"/>	SCENE/PLATEAU		<input type="checkbox"/>	KOGEKONE

XX: ANNEX NYT 50 pers.

Formand: Søren Winther,
Bavnevænget 92,
Nødebo,
3480 Fredensborg
Tlf.. 42 28 05 33

SKOVENS FORSAMLINGSHUS



BAUTAHØJVEJ 2 C,
3630 JÆGERSPRIS
Tlf.: 47 53 00 89

Vedr: leje/ arrangementer:
Vært Tino Stott

<input checked="" type="checkbox"/>	STOR SAL	120 pers.	<input checked="" type="checkbox"/>	KØKKEN
<input type="checkbox"/>	LILLE SAL	pers.	<input checked="" type="checkbox"/>	ANRETTERRUM
<input checked="" type="checkbox"/>	LOKALE	25 pers.	<input checked="" type="checkbox"/>	SERVICE/KUVERT: 145
<input type="checkbox"/>	LOKALE	pers.	<input type="checkbox"/>	KOK
<input type="checkbox"/>	SCENE/PLATEAU		<input type="checkbox"/>	KOGEKONE

Formand: Bjarne Vestergaard,
Gl. Kulhusvej 124,
3630 Jægerspris
Tlf.: 47 53 01 17

SKÆVINGE KOMMUNE

ARRESØHUS

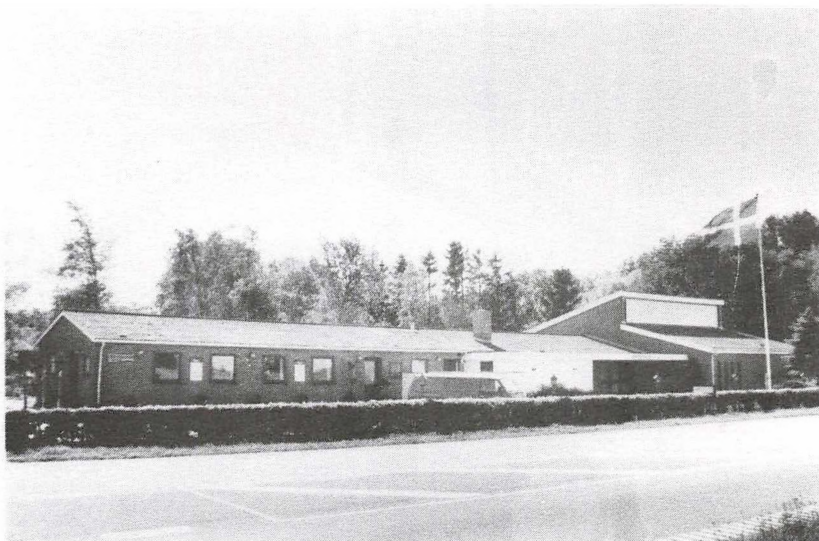

SKOLEVEJ 2,
MELØSE,
3320 SKÆVINGE
Tlf.: 42 11 03 67

Vedr: leje/ arrangementer:
Vært Vibeke Baadsgaard
Tlf.. 42 23 41 53

<input checked="" type="checkbox"/>	STOR SAL	160 pers.	<input checked="" type="checkbox"/>	KØKKEN
<input checked="" type="checkbox"/>	LILLE SAL	50 pers.	<input type="checkbox"/>	ANRETTERRUM
<input checked="" type="checkbox"/>	LOKALE	40 pers.	<input checked="" type="checkbox"/>	SERVICE/KUVERT: 215
<input type="checkbox"/>	LOKALE		<input checked="" type="checkbox"/>	KOK
<input type="checkbox"/>	SCENE/PLATEAU		<input type="checkbox"/>	KOGEKONE

XX:samlet 210 pers.

Formand: Knud Andersen,
Tvedåsvej 18,
St. Lyngby,
3320 Skævinge
Tlf.: 42 11 10 32

GØRLØSE FORSAMLINGSBUS

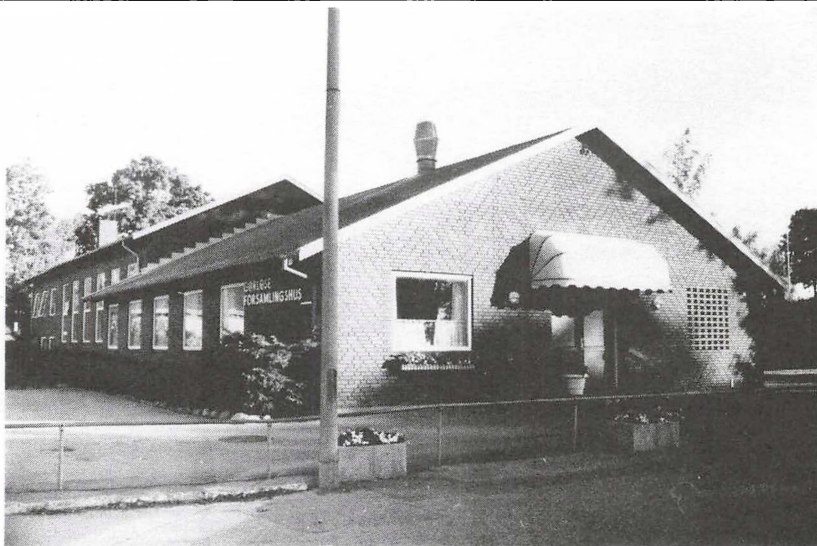

HOVEDVEJEN 28,
3330 GØRLØSE
Tlf.: 42 27 82 22

Vedr: leje/ arrangementer:
John Vinther
Tlf.: 42 27 82 22

<input checked="" type="checkbox"/>	STOR SAL	160 pers.	<input checked="" type="checkbox"/>	KØKKEN
<input checked="" type="checkbox"/>	LILLE SAL	40 pers.	<input checked="" type="checkbox"/>	ANRETTERRUM
<input type="checkbox"/>	LOKALE	pers.	<input checked="" type="checkbox"/>	SERVICE/KUVERT: 200
<input type="checkbox"/>	LOKALE	pers.	<input checked="" type="checkbox"/>	KOK
<input checked="" type="checkbox"/>	SCENE/PLATEAU		<input type="checkbox"/>	KOGEKONE

Formand: Birger Jensen,
Engvej 24,
3330 Gørløse
Tlf.: 42 27 87 08

SKÆVINGE KOMMUNE

STRØ SOGNS FORSAMLINGSBUS

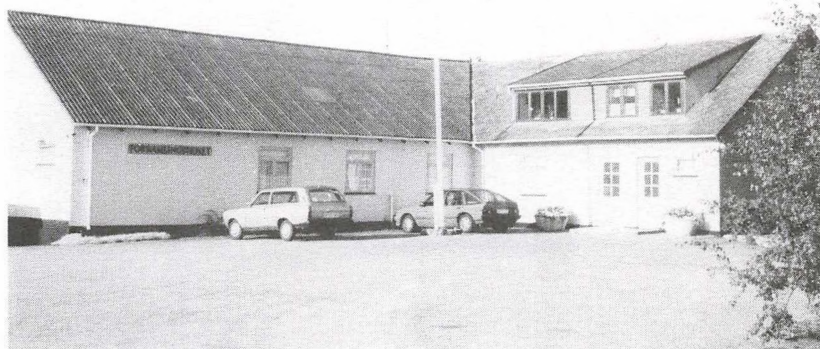

STRØBJERGVEJ 11,
SIGERSLEVØSTER,
3600 FREDERIKSSUND
Tlf.: 42 28 84 55

Vedr: leje/ arrangementer:
Vært Hanne Englund
Tlf.: 42 28 84 55

<input checked="" type="checkbox"/>	STOR SAL	150 pers.	<input type="checkbox"/>	KØKKEN
<input checked="" type="checkbox"/>	LILLE SAL	45 pers.	<input type="checkbox"/>	ANRETTERRUM
<input type="checkbox"/>	LOKALE	pers.	<input checked="" type="checkbox"/>	SERVICE/KUVERT: 109
<input type="checkbox"/>	LOKALE	pers.	<input type="checkbox"/>	KOK
<input type="checkbox"/>	SCENE/PLATEAU		<input type="checkbox"/>	KOGEKONE

Formand: Chris Kristensen,
Solbjerggård,
Strøllille,
3320 Skævinge
Tlf.:

FREDERIKSSUND KOMMUNE

RØRBÆK FORSAMLINGSHUS



SNOSTRUPVEJ 2,
ST. RØRBÆK,
3600 FREDERIKSSUND
Tlf.: 42 31 08 52

Vedr: leje/ arrangementer:
Vært Lis Hansen
Tlf.: 42 31 69 39

<input checked="" type="checkbox"/>	STOR SAL 100 pers.	<input checked="" type="checkbox"/>	KØKKEN
<input checked="" type="checkbox"/>	LILLE SAL 60 pers.	<input checked="" type="checkbox"/>	ANRETTERRUM
<input type="checkbox"/>	LOKALE	<input checked="" type="checkbox"/>	SERVICE/kuvert: 120
<input type="checkbox"/>	LOKALE	<input type="checkbox"/>	KOK
<input type="checkbox"/>	SCENE/PLATEAU	<input checked="" type="checkbox"/>	KOGEKONE/BESTYRER

Formand: Flemming Pedersen,
Blommevænget 14,
St. Rørbæk,
3600 Frederikssund
Tlf.: 42 31 35 33

Side for NOTAT.....

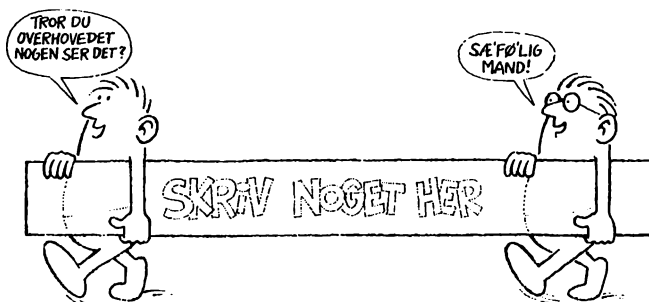

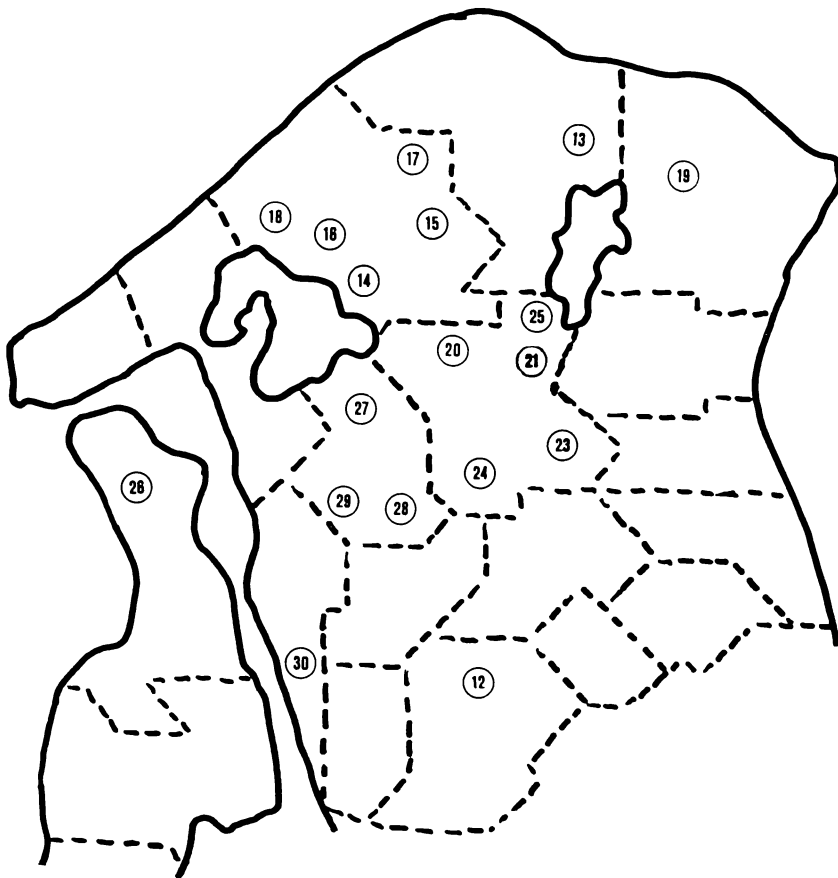

**Forsamlingshuse i
NORDSJÆLLAND**