Danskernes Historie Online
Danske Slægtsforskeres Bibliotek

Dette værk er downloadet fra Danskernes Historie Online

Danskernes Historie Online er Danmarks største digitaliseringsprojekt af litteratur inden for emner som personalhistorie, lokalhistorie og slægtsforskning. Biblioteket hører under den almennyttige forening Danske Slægtsforskere. Vi bevarer vores fælles kulturarv, digitaliserer den og stiller den til rådighed for alle interesserede.

Støt Danskernes Historie Online - Bliv sponsor
Som sponsor i biblioteket opnår du en række fordele. Læs mere om fordele og sponsorat her: https://slaegtsbibliotek.dk/sponsorat

Ophavsret
Biblioteket indeholder værker både med og uden ophavsret. For værker, som er omfattet af ophavsret, må PDF-filen kun benyttes til personligt brug.

Links
Slægtsforskernes Bibliotek: https://slaegtsbibliotek.dk
Danske Slægtsforskere: https://slaegt.dk

Esschouff – Eskougaard – Eskov
Selde sogn

B2324 – Sundsøre Lokalhistoriske Arkiv ca. 1912

Eskov Strandpark

Eskovstrandpark.dk

Indholdsfortegnelse

Indholdsfortegnelse	1
Eskov ejerlav	3
Oplysninger om Eskov	10
Folketællinger, skøder m.m.	23
Skøder	38
Beskrivelse af Eskov	44
Mælkeleverance	46
Børn/børnebørn efter Christen Balling Engelsen og Johanne Andersen	47
Bygningsindretning	53
Litteratur/kilde	55

Indledning

Fra enestegaard/selvejergaard til Eskov strandpark kunne passende være overskrift for Eskov. Vi har sikre oplysninger fra 1610, hvor Esschouff var en selvejergaard og med selvstændigt ejerlav. Af andre enestegårde kan nævnes Thorumgård (dog 2 gårde), Hegelund, der tidligere har været et selvstændigt ejerlav – samt Skammergaard i Junget sogn.

Min egen slægt har ikke direkte tilknytning til Eskov, men til Christen Eskesen´s bror Mikkel Eskesen. Christen Eskesen og hans "efterkommere" har Eskov i omkring 230 år.

Fra 1923 til 1936 var Kristen Balling Engelsen og Johanne Andersen ejer af Eskov. Deres søn Jens Kristian Engelsen – landinspektør i Skive har i 1951 udfærdiget "En del af Balling- og Grove-slægtens historie gennem 200 år". Denne slægtshistoriske bog har jeg delvis ført videre ved at henvende mig til nogle af Kristen Balling Engelsen´s børnebørn. Derudover er der ved google-søgning ligeledes fundet mange oplysninger om slægten.

Jørn Jeppe Toft Pedersen skal have en stor tak for oplysninger omkring Eskov og dens ejere gennem årene.

Der er store relationer mellem Eskov og Øster Møjbæk. Forbindelserne mellem Eskov og Øster Møjbæk er nøje behandlet af Asbjørn Romvig Thomsen.

Aksel Børsting født i Løjengaard har stillet dokumenter med relation til Eskov til rådighed og skal have tak derfor..

Jens Møller Riis har stillet sine oplysninger angående Eskov til rådighed.

I øvrigt skal henvises til litteratur-/kildeoversigten.

Skjern, November 2016

Ivar Kristoffersen

Eskov ejerlav

Sognekort over Selde sogn (Geodatastyrelsen/kms)

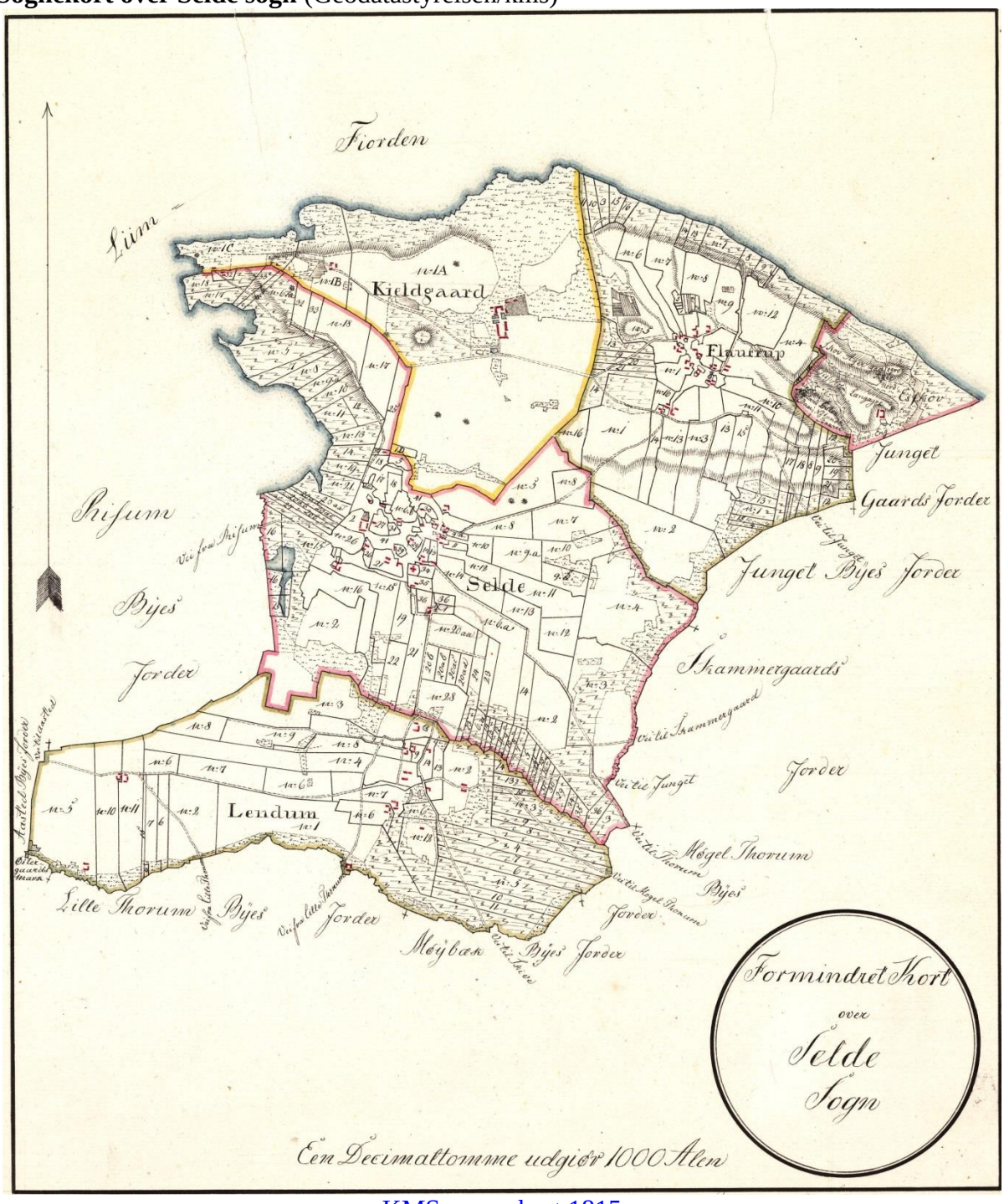

KMS- sognekort 1815

Selde sogn er inddelt i 5 ejerlav: Eskov, Floutrup, Kjeldgaard, Lendum og Selde by. Eskov er på knap 58 hektar mens Kjeldgaard er på 273 hektar. Eskov omfatter kun et matrikelnummer, hvilket også er tilfældet med Skammergaard i Junget sogn på 55 hektar.

Fordelingen af areal i Selde sogn

Ejerlav	Areal		Hartkorn	Hektar pr. tdr. hartkorn
	Hektar	Procent		
Kjeldgaard Hgd	273.4	13.6	27.4	10.0
Selde By	539.3	33.9	68.7	7.9
Floutrup	324.5	23.0	46.4	7.0
Lendum	360.3	26.2	52.8	6.8
Eschou	57.6	3.3	6.6	8.7
Sum	**1555.1**	**100.0**	**201.9**	**7.7**

Bemærkninger:

* Selde sogn har et samlet areal på godt 1555 hektar, hvor Eskov kun har 57.6 hektar eller 3.3%
* Kjeldgård og Eskov har det dårligste jord
* En ejendom i Lendum på 5 tdr. hartkorn ville som gns. have 34 hektar, mens 5 hektar under Eskov svarer til 44 hektar
* Eskov er præget af store strandarealer ned mod Limfjorden.

Bonitet – jordens dyrkningsværdi

Klasse	Hektar pr. tdr. hartkorn, cirka	Hektar, ha	Procent	
16	4.6	1.4	2.5	
14	5.5	12.7	22.3	
12	6.3	12.5	22.0	
10	7.3	2.8	4.9	51.7
8	8.5	0.6	1.0	
6	9.9	4.1	7.2	
4	11.6	4.0	7.0	
2	13.3	1.8	3.1	18.3
1½	(14.0)	9.4	16.5	
1/8	(15.6)	7.7	13.5	30.0
Sum		**57.0**		**100.0**

Bemærkninger:

* Jordens dyrkningsværdi er bedømt efter en skala, der går fra 0 til 24, hvor 24 er det bedste.
* Min model til omregning af klasse (bonitet) til hektar pr. hartkorn er lidt usikker for de laveste klasser
  – der skal givetvis flere hektar til pr. tdr. hartkorn end jeg angiver her.
* Over 50% af arealet har bonitet med klasse 10 og derover
* 30% af arealet har en bonitet med en klasse under 2.
* Jord med bonitet 1/8, ½, 2 og 4 udgør 22.9 hektar. Noget af jord med bonitet 6 indgår i det nuværende fælles areal.

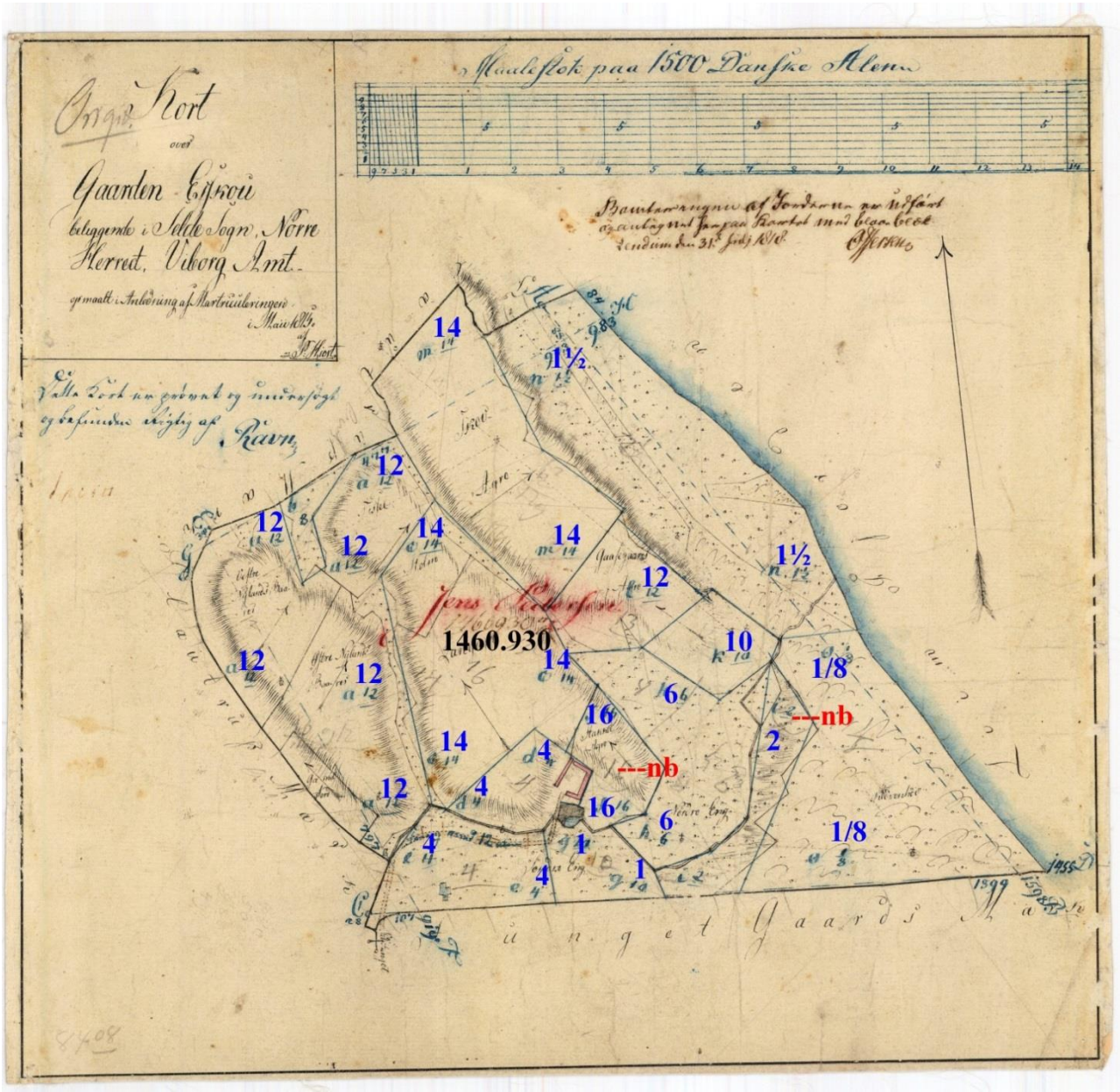

Kms-kort 1815-64

På kortet angives et areal på 1046.930 kvadratalen svarende til 57.6 hektar eller ca. 104 tdr. land. På kortet er med blå tal angivet jordens dyrkningsværdi = bonitet. Ved 1844-matriklen angives hartkornet til 6-4-2-¼ = 6.6 tdr. Det betyder, at som gennemsnit skal der 8.8 hektar til pr. tdr. hartkorn.

Ved ---nb er angivet 2 lidt utydelige cirkler, hvilket kan være folde til overnatning af stude og/eller får.

Bemærk den dårlige jord ud til Limfjorden – klasse 1/8 og 1½.

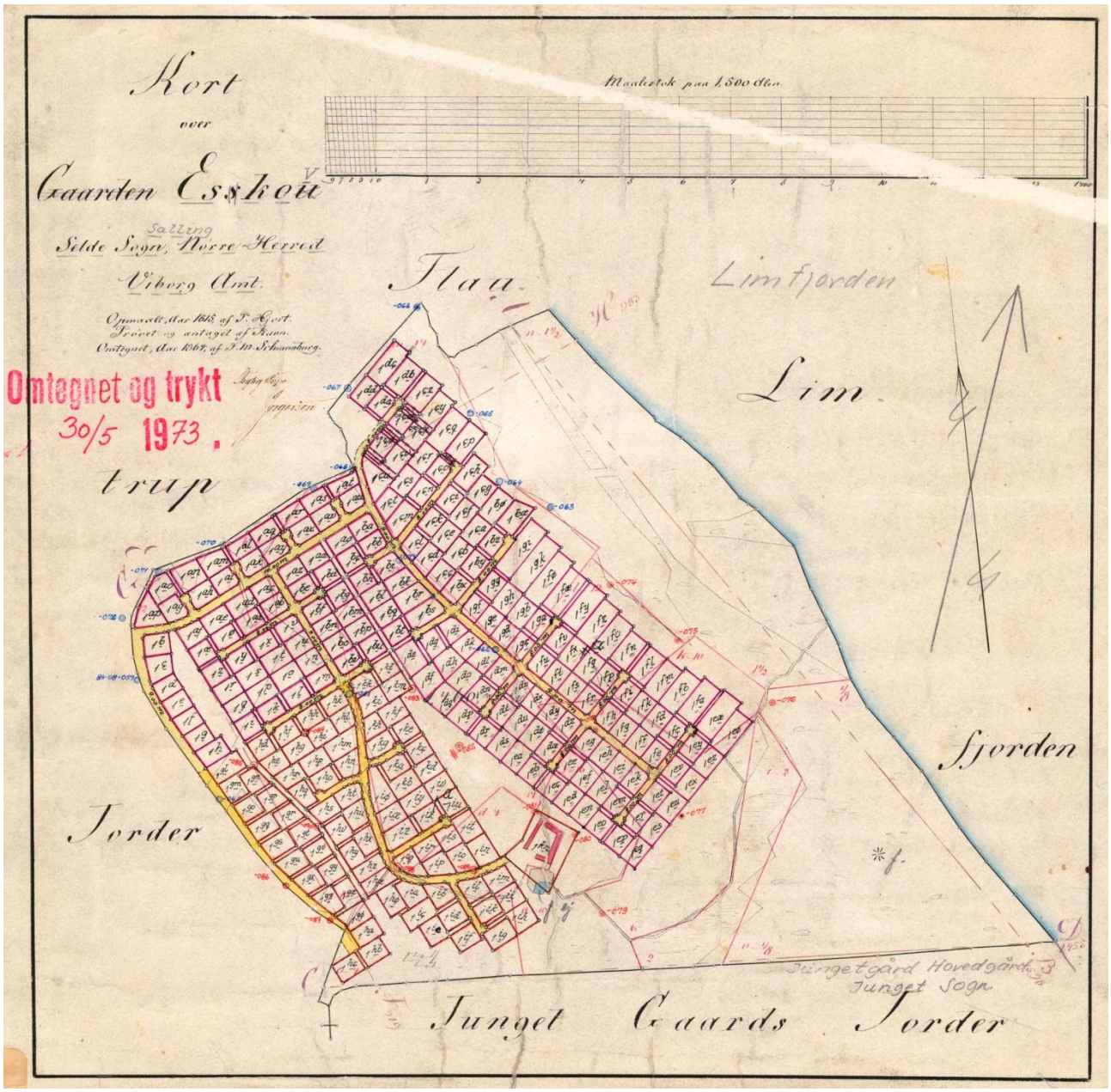

Kms-kort 1864-1973

Bemærk at kortet er omtegnet og trykt 30.05.1973. Eskov er udstykket fra 1968 så det må siges, at det er gået stærkt med hensyn til opførsel af sommerhuse eller måske nærmere udstykning af grunde. Arealet nederst til højre er etableret som et fælles areal med bl.a. et fælles åbent hus med borde og bænke samt shelters.
Ejendommen i det "lyse" areal er Eskov

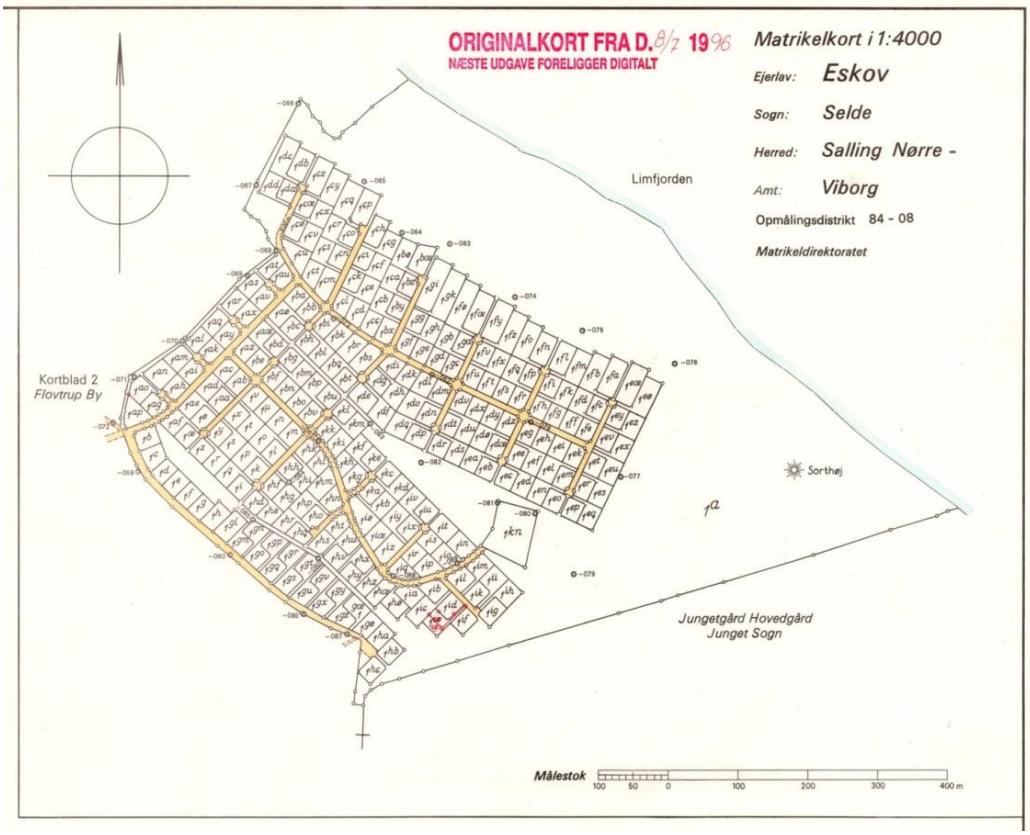

Kms-kort 1973-1996
Ifølge Eskovstrandpark.dk skulle der være 272 sommerhuse

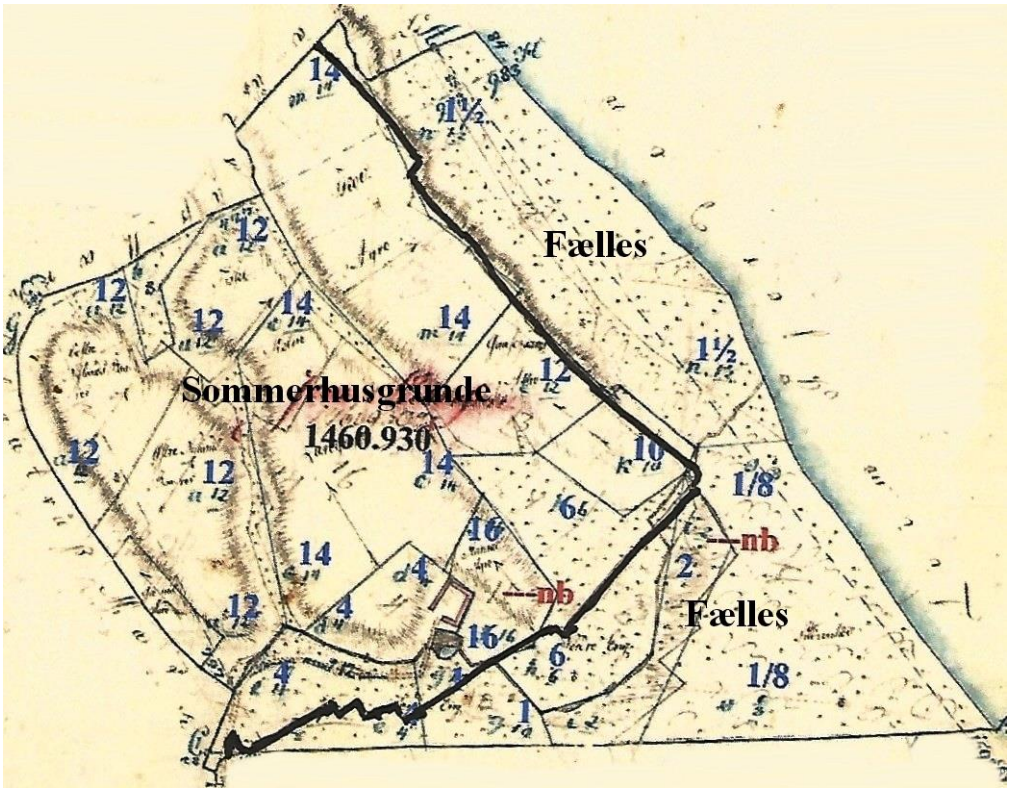

Med sort streg er indtegnet grænsen mellem sommerhusgrundene og fælles arealer.
Sommerhusgrundene incl. veje udgør 30.5 hektar mens de fælles arealer udgør 26.1 hektar.
Bemærk at de fælles arealer har en lav dyrkningsværdi/bonitet.

Prisen på sommerhusgrundene

År	Antal	M^2	Kroner	Kroner	
				Pr. m^2	Pr. hektar[1)]
1968	12	1.088	10.129	9.38	93.760
1969	31	990	15.253	15.41	154.100
1970	29	1.078	18.659	17.30	173.020
1971	46	929	17.544	18.89	188.910
1972	114	890	20.201	22.69	226.910
1973	21	866	32.682	37.73	377.270
1977/78	7	866	59.149	68.31	683.120
Sum/gns.	**260**	**936**	**20.561**	**21.96**	**219.670**

Bemærkninger:

[1)] Her er prisen pr. kvadratmeter (m^2) omregnet til kroner pr. hektar. Danmarks statistik har en prisberegner, der kan omregne til 2015-prisniveau. De 93.760 kroner svarer til ca. 760.000 kroner i 2015-priser, mens de 683.120 kroner svarer til ca. 2.5 mill. kroner i 2015-priser.

* Det samlede areal for 260 parceller er 25.9 hektar. For 12 parceller er ikke angivet årstal 1968-1977/78 eller et angivet med forkert årstal. Disse 12 parceller udgør 1.1 hektar, hvorved det samlede areal for 272 sommerhuse udgør 27 hektar. hvortil kommer veje med 4 hektar..

* Som gennemsnit er parcelhusgrunden 936 m^2, men der er stor forskel. De 20 mindste grunde er på 781 m^2 i gns., mens de 20 største som gennemsnit er på 1.487 m^2. Den mindste grund er på 537 m^2, mens den største er på 1970 m^2.

* De fleste grunde er udstykket inden 1973 – kun 28 grunde er udstykket efter 1972.

* I tidsrummet 1968 – 1977/78 ses en kraftig stigning fra godt 10.000 kroner til godt 59.000 kroner eller en stigning på 49.000 kroner svarende til en stigning på 484%.

* I følgende figur ses udviklingen i søjler

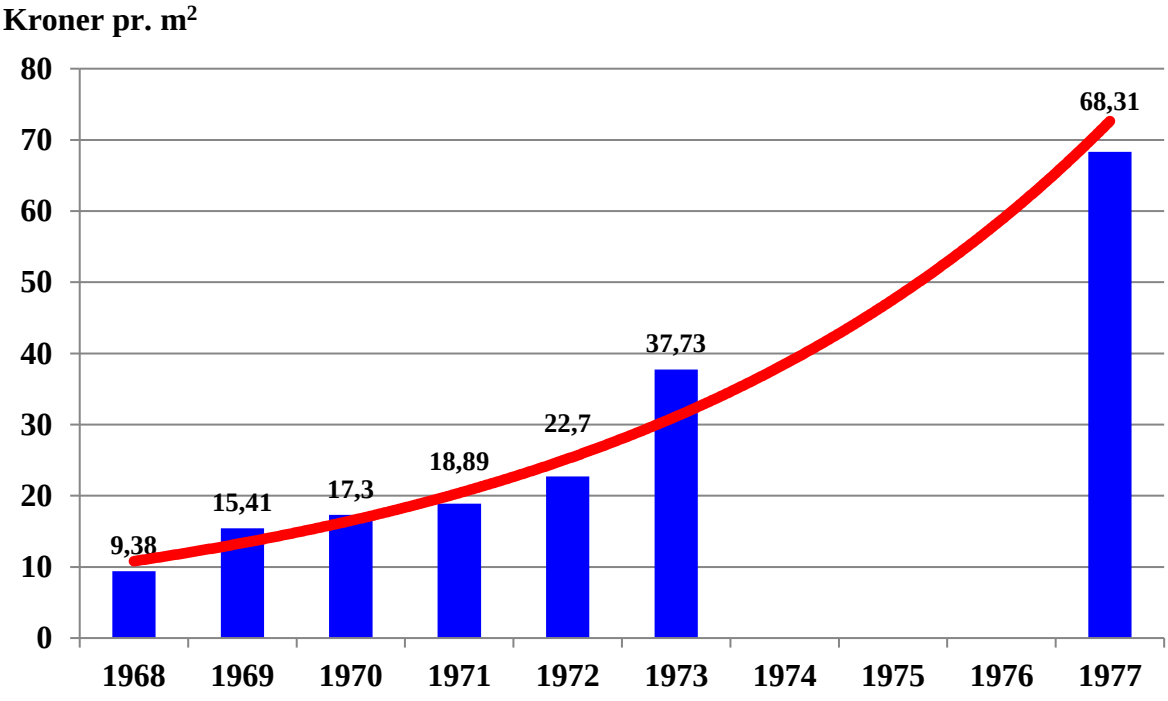

* Den røde streg viser en meget god overensstemmelse mellem år og prisen pr. m^2.

* Med 114 sommerhusgrunde udstykket i 1972 er det muligt at foretage en nærmere analyse mellem grundens størrelse og prisen – se følgende figur

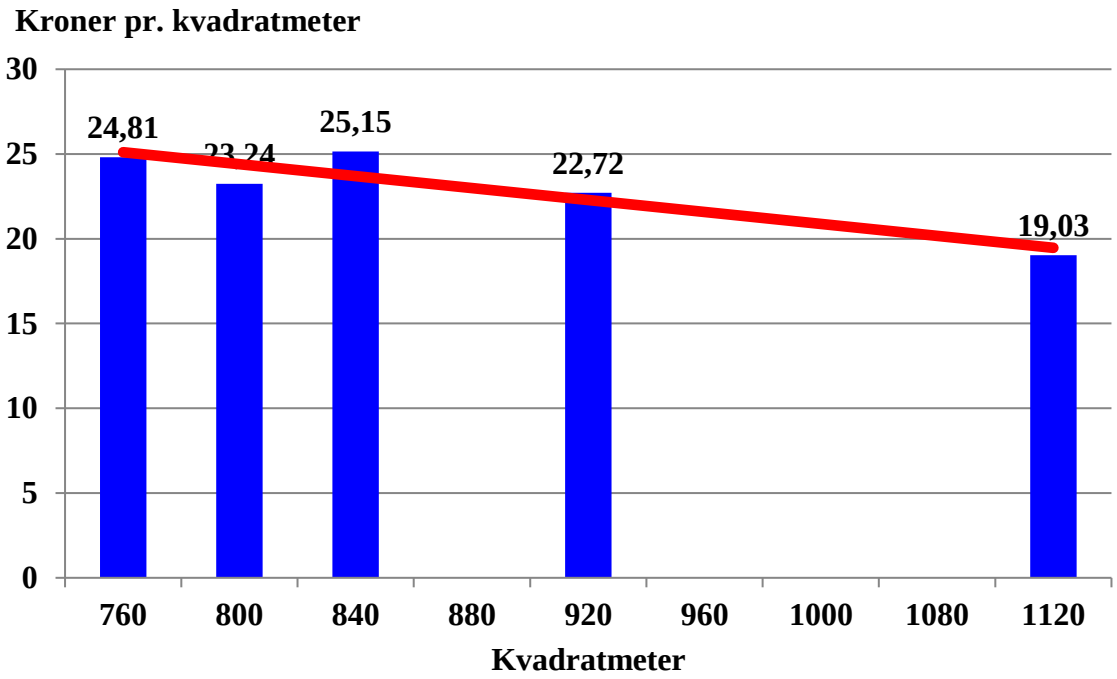

* Der er en god tendens til, at stigende kvadratmeter pr. sommerhusgrund betyder faldende pris pr. m^2.
* Faldet er dog begrænset idet der kun er en forskel på ca. 2.500 kroner i alt som gns. mellem grunden på 760 m^2 og grunden på 1120 m^2

Selde - Jylland

Denstoredanske.dk - 2007

Oplysninger om Eskov. (jvo.dk, Jørn Jeppe Toft Pedersen m.fl.).

Før 1610 Søren Thorsen født før 1610 og er død inden 1659, hvor de første oplysninger om dødsfald forefindes i Selde Kirkebog
Hustruen´s navn kendes ikke. De har mindst sønnen Knud Sørensen.

Omkr. 1629 Knud Sørensen, selvejer[?] og er død inden kopskatten 1660.
Han var gift med Maren Christoffersdatter, der er født omkring 1604 og er død 1676 i en alder af 72 år. Ved 1664 matriklen er Maren Christoffersdatter ejer af Eskov
Ifølge oplysninger fra kopskatten 1660 (JVO) og Selde kirkebog kan anføres følgende børn:
Søren Knudsen: bliver gift 1678 med Anna Mortensdatter i Selde kirke. De får børnene Maren 1678 og Sophie 1679 i Selde, mens datteren Elisabeth og sønnerne Knud og Thor er født i Skive efter 1680

Brejl.dk. Sofie Sørensdatter i Skive. 3.9.1754, fol.90.
E: Villads Andersen Nittrup, skrædder. Arvinger:
1) søster Elisabeth Sørensdatter g.m. Jens Nielsen i Skibelund *(Sahl sogn)*
2) søster Maren Sørensdatter, enke i Hole [i Lovns sogn] ved Hvalpsund
3) bror [Knud Sørensen], død. 3B:
a Jens Knudsen
b Peder Knudsen i Kisum i Estvad sogn
c Anne Knudsdatter g.m. Hans Nielsen, skrædder, uvist hvor
4) bror Thor Sørensen, død. 2B:
a en søn
b en datter.

Bjerring kirkebog.(Jørn Jeppe Toft Pedersen)
1722 d, 21 okt. copuleret **Jens Nielsøn Bering** af Schibelund og **Elisabeth Sørensdatter Eskow** af Bering.

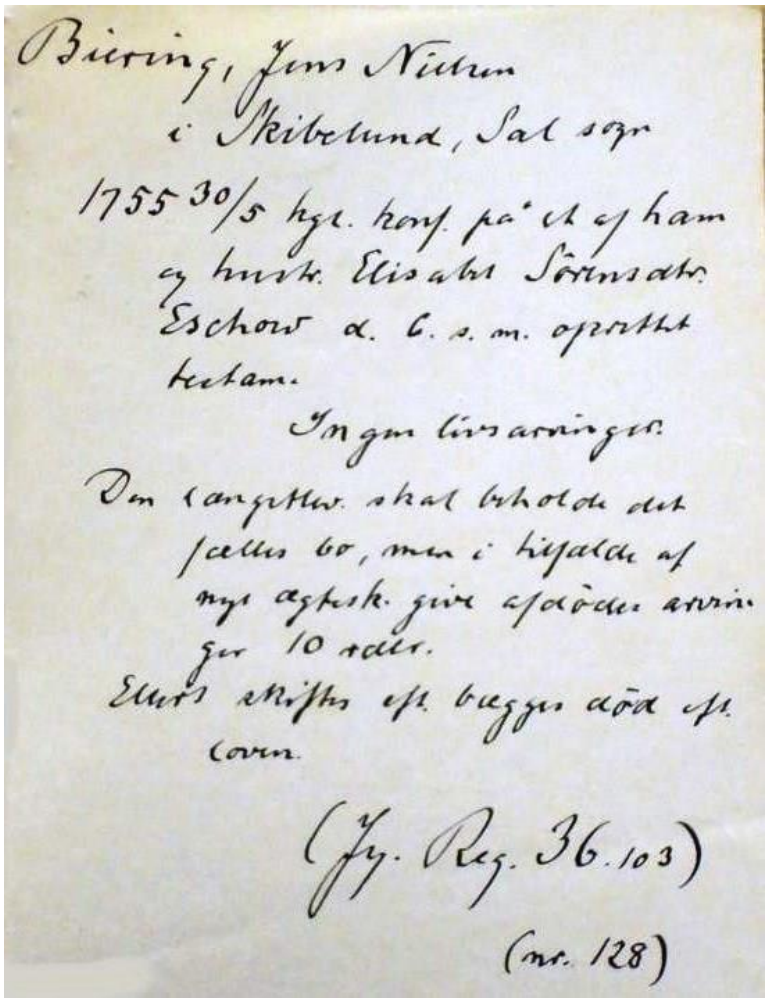
Biering, Jens Nielsen
i Skibelund, Sal sogn
1755 30/5 kgl. konf. på et af ham
og hustr. Elisabet Sørensdtr.
Eschow d. 6. s. m. oprettet
testam.
Ingen livsarvinger.
Den langetlev. skal beholde det
fælles bo, men i tilfælde af
nyt ægtesk. give afdødes arvin-
ger 10 rdlr.
Ellers skiftes eft. begges død eft.
loven.
(Jy. Reg. 36.103)
(nr. 128)

Nygårds sedler

Sahl Kirkebog, 1757 d. 4. februar bliver Jens Bierring Nielsen begravet.

Sahl kirkebog, Houlbjerg herred, Viborg amt
1762 d, 17 februar blev **Jens Bierings** enke **Lisbet** i Scibelund begrawen. Hun har foruden mange andre almisser og gode (gaver) givet ... Jesu tak .... som står i Gulev (Gullev) skole stue.
Christoffer Knudsen: Han dør 1671 i en alder af 42 år og er dermed født omkring 1629
Jens Knudsen: Ingen oplysninger udover fra kopskatten
Thord Knudsen: Ingen oplysninger udover fra kopskatten
Per Knudsen: Ingen oplysninger udover fra kopskatten
Christen Knudsen Ingen oplysninger udover fra kopskatten
Sofie Knudsdatter: Hun bliver begravet 24. januar 1676 – d.v.s. at hun er født omkring 1634.
Mette Knudsdatter: Hun er givetvis gift med Christen Sørensen, Floutrup. Hun dør 1677 uden aldersangivelse. Christen Sørensen dør 1681 i en alder af 52 år – d.v.s. født omkring 1629. De har mindst døtrene Maren (1672) og Dorthe (1675).

1660-62 Hartkornet er sat 13-0-0-0 = 13 tdr.

Før 1688 Den første ejer, vi kender, er oversekretær Stoufhans hos kgl. majestæt, som i 1683 er Chr. d. 5. (konge 1670 - 1699).
Dette fortæller, at Eskov har været i kongelig eje. Vi kan gætte på, at det blev sådan i forbindelse med reformationen, hvor kongen, Chr. d. 3., eksproprierede alt kirkegodset og gods fra de oprørte bønder under skipper Clement.
På et tidspunkt har kongen så overdraget Eskov til en af sine embedsmænd - her: oversekretær Staufhans.
Denne har så senere i 1680 (el. 1683) solgt gården til Chresten Eskesen, som derved blev en selvejerbonde på en forholdsvis stor gård i Selde sogn

Før 1688 Christen Eschesen er ved 1688-matriklen selvejer. Han stammer fra gården Høntoft. Ifølge Kop- og ildstedsskat 1688 er Christen Eskesen ugift, har karlen Poul og pigen Kirstine og 1 ildsted.

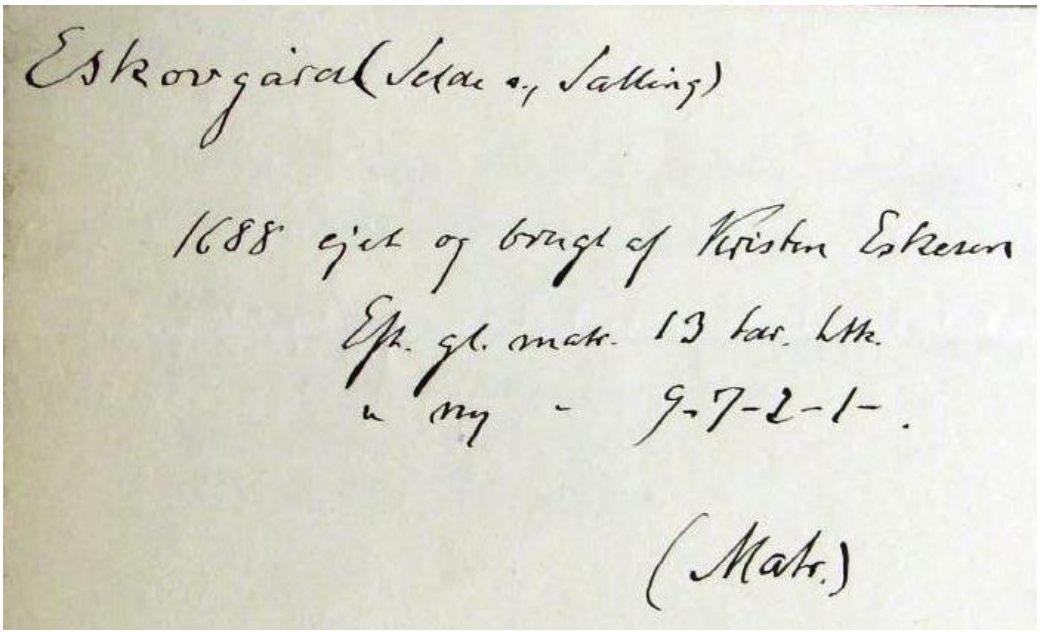

Nygårds sedler

Han bliver gift før 1693 i en alder af 51-56 år med Helvig Hansdatter, der er datter af Hans Knudsen Winther og ukendt på Fur. Hun dør 1745 i en alder af 74 år – d.v.s. født omkring 1671. Christen Eschesen dør i 1703 i en alder af godt 66 år – d.v.s. født omkring 1637.

Med tilladelse af
Asbjørn Romvig Thomsen

Anders Ræv har relation til
Thorum Vestergaard
Lille Thorumvej 27

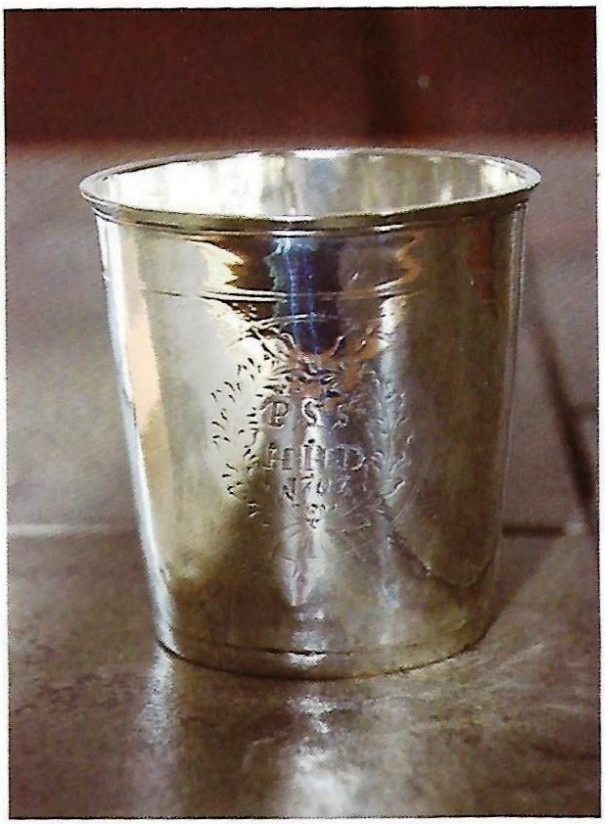

Figur 29. Anders Rævs sølvbæger har formentlig lignet dette, som i dag befinder sig på Løjengård i Selde sogn. Bægeret stammer fra gården Eskov i Selde sogn og bærer inskriptionen "PSS HHD 1707". 'HHD' (Helvig Hans-Datter, 1671-1745) var først gift med selvejeren og handelsbonden Christen Eskesen (1637-1703) i Eskov og blev efter hans død gift med 'PSS' (Peder Sørensen) (Foto: Anna-Lise Romvig Thomsen)

Tilsyneladende har kruset været fast inventar på Eskov indtil 1915, da Eskov bliver solgt til anden side. Aksel Børsting født først i 1935 på Løjengård kan huske, at Peder Nielsen, der var ejer af Eskov indtil 1915 har afleveret kruset til hans mor Karen Marie Mortensen. Peder Nielsen var bror til Mette Nielsdatter, der var mor til Karen Marie Mortensen. Peder Nielsen er død i 1941 – så det må være tæt på 1940, at Peder Nielsen har afleveret kruset.

Asbjørn Romvig Thomsen betegner Christen Eskesen som handelsbonde. .

Christen Eskesen og Helvig Hansdatter har børnene:

Hans Christensen: Er døbt 26. november 1693 og med præsten´s hustru *(Annike Hansdatter Hyrup)* som gudmor. Han dør 1763 i Nestild og bliver begravet 15. november 1763 på Lyby Kirkegård. Han bliver gift med Karen Clemmensdatter og de får i 1739 sønnen Christian

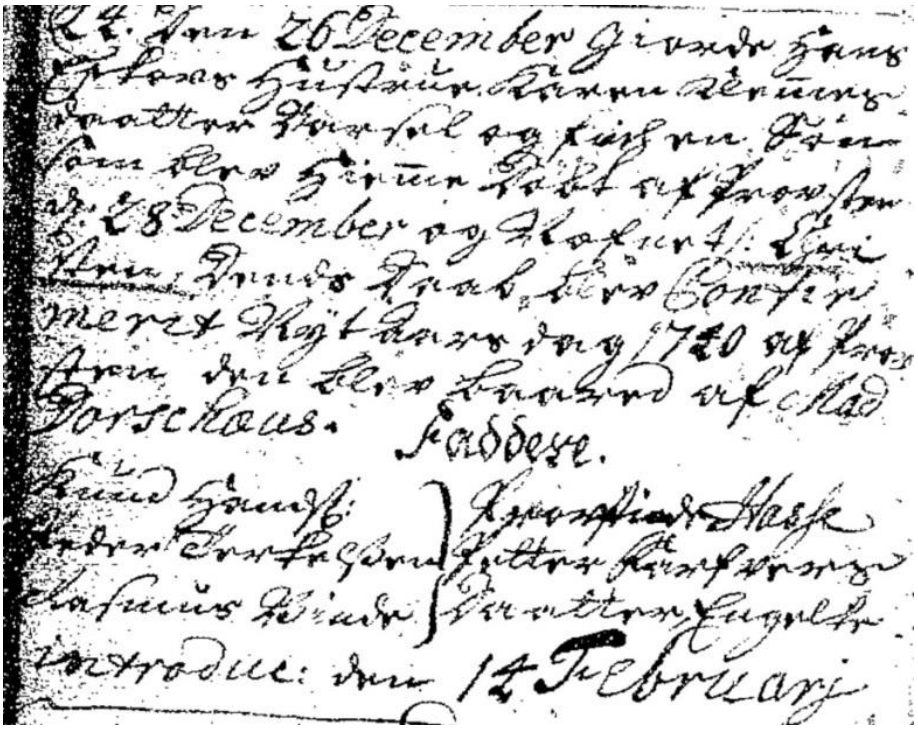

Hans Christensen´s levned er ikke beskrevet i litteraturen, hvorimod Karen´s, der lider en grum skæbne og er omtalt af 2 forfattere:

(Bogen om Skive): År 1742 var der en kone Karen Clemmensdatter, som "i hastighed og overilelse haver udtalt nogle undsigelsens ord over byen". Hendes mand, Hans Eschou, havde solgt deres gaard i Skive mod hendes vilje, og det skal have bragt hende i raseri, så glemte hun at tøjle sin mund. For denne overilelse blev Karen dømt til livsvarigt ophold i Viborg Tugthus. Siden blev hun overflyttet til København. Hun blev først benådet i 1753 på den betingelse, at hun aldrig måtte vise sig i Skive. Det hedder i tugthusdirektørens beretning, at hun havde "tabt det bedste af sit syn og i så måde ej tugthuset til nytte".

Skivebogen 1940 - (*Magister J.C. Hansen):* Borgmester Dorschæus i Skive havde tvistigheder med flere bl.a. Eschoubrøderne: Hans Eschou havde giftet sig med en Enke og var derved bleven Ejer af en Gaard i Skive og var nu samtidig Købmand og Skipper i Byen. Paa en eller anden Maade var Hans Eschou kommen i Handel om Gaarden og havde solgt den, og hans Kone blev herover saa fortrydelig, at hun havde ladet Ord falde om, at hun hellere vilde stikke Ild på Gaarden og brænde den af, om så hele Byen skulde gaa med, end hun vilde flytte ud af den. Disse uforsigtige Ord kom Dorschæus for Øre, og han rejste Sag mod hende og dømte hende til Tugthus på Livstid, vilken Dom han fik stadfæstet ved højere Ret. Den stakkels Kone sad i mange år i Tugthuset, men fik endelig ved kgl. Naade Lov at komme ud og boede siden i Hjarbæk til sin Død. Til Skive maatte hun mod sit livs Fortabelse aldrig komme.

Hans Christensen Eschou dør maj 1763 hos Jens Erichsen Jespersen, Næstild i Oddense sogn. Jens Erichsen Jespersen var søn af hans søster Dorthe. Ved skiftet 9. juni 1763 nævnes enken Karen Clemmensdatter – d.v.s. de er ikke blevet skilt. Sønnen Christen Hansen Eschou angives at være sejlende på Holland.

Brejl.dk: Hans Christensen Eskov i Næstild i Oddense sogn. 9.6.1763, fol.248B.
E: Karen Clemensdatter nu i Hjarbæk på Peder Arf, rektor i Viborg's gods. LV: Jacob Brøndum i Søby. Børn:
1) Christen Hansen Eskov 23, sømand i Holland.. FM: Knud [Nielsen] Hopp, degn i Oddense og Otting.
Enkens første ægteskab Børn: Cornelius Villumsen, død.
Enkens andet ægteskab med Jonas Corneliussen.
2 Børn: 2 sønner.
Afdøde boede tidligere i Skive.

Dorthe Christensdatter: Er døbt 19. april 1696 med præsten´s hustru som gudmor. Den 13. oktober 1715 indgår hun ægteskab med Jens Erichsen, Nestild (1676-1732) – hans tredie ægteskab. Jens Erichsen druknede "af Vaade" den 21. Februar. 1732. Dorthe Christensdatter var enke et par år, men i december 1734 giftede hun sig med ladefoged på Vinderup Hovedgaard Jesper Christensen. Dorthe blev mor til 7 børn i hendes 2 ægteskaber. I det første ægteskab findes Helvig Jensdatter, der bliver gift med Søren Lauridsen/Laustsen, der bliver fæstegårdmand i Skove med hartkorn 6-6-1-0 = 6.8 tdr.

Eche Christensen (1698-1759) og er døbt 16. oktober med præsten hustru som gudmor. Han gifter sig med Sophia Nielsdatter, hvis forældre var Niels Andersen Winter og Anne Knudsdatter i Selde Mølle. Niels Andersen Winthers forældre var Anders Nielsen Winther og (Kirsten Jensdatter), Fur og så er vi i forbindelse med den velkendte Wintherslægt fra Fur. Efter Esche´s død gifter Sophia sig med Jens Pedersen Quist fra Øster Møjbæk i Thorum sogn. Hans forældre er Peder Pedersen Quist og Dorthe Poulsdatter datter af Povel Eschesen – Kaarsgaard i Aasted. Poul Eskesen er bror til Christen Eschesen

Christian Christensen/Christian Schou (1701-1744) er døbt den 18. November 1701 med præsten´s hustru som gudmor. Han nævnes i et skifte efter halvsøsteren Maren Pedersdatter gift med Esche Poulsen Kaarsgaard. Han er bosiddende i Nykøbing – gift med Anne Laursdatter

Brejl.dk: Christian Eskov i Nykøbing. 13.2.1744, fol.3B.
E: Anne Marie [Lauridsdatter]. LV: Niels Nielsen Erslev i Nykøbing.
Børn:
1) Kirstine Marie Christiansdatter 7 år *(14. december 1736)*
2) Laurids Christiansen Eskov 4 år *(1. maj 1740)*
3) Jens Christiansen Eskov 2 år. *(7. januar 1742). Hans navn er ikke nævnt ved dåben.*
FM:
1 farbror Hans Eskov
2 fasters mand Christen Krog i Nykøbing.
Afdøde døde 14.1.1744.
NB! Der har været en søster – Helvig født 11. april 1738, begravet 22. april 1739.

Brejl.dk: Anne Marie Lauridsdatter i Nykøbing. 22.9.1750, fol.73B.
E: Mikkel Christensen Møller.
Børn
4) Christian Mikkelsen Møller 3 år.
Første ægteskab med [Christian Eskov, skifte 13.2.1744 lbnr.258].
Børn:
1) Kirstine Marie Christiansdatter 14 år
2) Laurids Christiansen Eskov 11år
3) Jens Christiansen Eskov 8 år
FM: [fasters mand] Christen Krog i Nykøbing.
Afdøde døde 22.9.1750.

1704 Peder Sørensen (1667-1747) bliver trolovet 16. januar 1704 og gift 9. marts 1704 med Helvig Hansdatter. Peder Sørensen skulle være søn af Søren Knudsen (Jens Møller Riis)

Usikker:
Under krogsgaard.name er fundet
"2 Dec. 1713 Bebos Eskov af Peder Sørensen. Han har købt Gaarden af Knud Hansen Winther i Skive. som har købt Gaarden af Etatsraad til Kaas Christoffer Bartolin. Gaarden ligger i Skivehuus Sogn i Nørre Herred. Sogn. Hrtk.9-7-2-1".

Der har været kontakt til Krogsgaard.name, der fortæller, at der er noget han har fået tilsendt i 2005, men han har ikke fået angivet kilden i det senere forløb. Det bør nævnes, at ved dåb i 1704 hos Per Sørensen er Knud Hansen i Eschov fadder. Ved barnedåb 1716 hos Per Sørensen er Knud Hansen i Skive. Vi ved også, at i 1747 er Eske Poulsen, Skive ejer af Eschov og Eske Poulsen er nevø til Knud Hansen Winther. Etatsråd Christopher Bartolin er ikke fundet, at skulle have været ejer af Eschov, så dette her må tages med et stort forbehold.

Peder/Per Sørensen og Helvig Hansdatter får børnene:

Christen Pedersen Eschou er døbt den 21.12.1704 med præsten´s hustru som gudmor. Han døde 1740 i Skive. Som faddere nævnes bl.a. Niels Knudsen, Fur og Knud Hansen i Eschou. Christen blev den 17.12.1734 gift med Anna Knudsdatter Abildgaard – steddatter til hans morbror Knud Hansen Winther, der også var forlover sammen med Chr. Svinth. Ægteparret havde børnene: Dorthe (1735-36), Knud (1736-39), Helvig (1738-1738) og sønnen Christen født 1740 efter faderens død og som bliver gift med Pauline Kaarsgaard – de er næstsøskendebørn.

Anna Pedersdatter Eschou er døbt 19. februar 1708 med præsten´s hustru som gudmor. Hun dør den 1. september 1772 i Nykøbing Mors. Selde kirkebog har følgende notits den 4. marts 1739: copuleres Velagte Chresten Nielsøn Krog af Nyekiøbing og Anne Pedersdatter af Eschou, som 27/1 fohen vare Troelovede. Christen Krog/Krag Nielsen var købmand og skipper i Nykøbing Mors. Han dør 18. maj 1759. Der er fundet en datter – Helvig født 26. august 1742 og sønnen Søren døbt 10. p. tr. 1745 – se også under broderen Søren Pedersen.

Søren Pedersen er døbt 31. januar 1712 med Marie Ofrgrd som gudmor. *Hun var gift med Herluf Stjernholm på Kjeldgaard*. Ved dåb i 1736 hos Christian Eschou i Nykøbing nævnes han som fadder. I 1745 har søsteren Anna Pedersdatter barnedåb og en søn kaldes Søren. I Selde Kirkebog har præsten den 27. april 1741 noteret, at Søren Pedersen i Eschou er begravet i en alder af 29 år og 4 måneder.

Maren Pedersdatter er døbt 30. juni 1716 med præsten´s datter Maria Lisbeth Fers som gudmor. Hun dør 1750 i Skive. Som fadder nævnes Knud Hansen i Skive. Hun gifter sig med sin fætter Esche Poulsen i 1744. De efterlader sig ingen børn, hvorfor det er deres søskende, der arver

Boopgørelsen efter Esche Poulsen Kaarsgaard og Maren Pedersdatter blev afsluttet i marts 1752, eller godt og vel 2 år efter dødsfaldene. Til deling mellem arvingerne blev der 550 Rigsdaler, eller 275 Rigsdaler pr. slægt. Nedenstående oversigt viser arven efter Maren Pedersdatter:

Arv efter Maren Pedersdatter

	Arving	**Rigsdaler (afrundet)**	**Bemærkninger**
1	Halvbroder Hans Eschou	42½	
2	Halvbroder Esche Christensen	42½	
3	Esper Christensen i Nestild - ½ søsterlod	22	Dorthe Christensd.
4	Christen Krog i Nyekøibing – Helsøster	42	Anne Pedersdatter
5	Christian Eschous Børn i Nyekøibing - ½ broderlod	42	
6	Sal. Christen Eschous Søn fra Schive - 1 helbroderlod	84	

1744 Eske/Esche Poulsen får overdraget Eschou efter sin morbror Knud Hansen Winther (Johannes Møllgaard)

1747 Ved kvægpesten 1747 angives, at det er Eske Poulsen, Skive, der er ejer af Eskovgaard. Han mister 19 kreaturer. Kjeldgaard mistede omkring 90% af deres kreaturer. Er det samme gældende for Eskov så har der været 20-25 kreaturer på Eskov. Eske Poulsen dør 1750 i Skive

Omkr. 1750 Eske Christensen og Sophia Nielsdatter. Ved vielsen var hun tjenestepige på Kjeldgaard.
De får børnene:

Helvig Eskesdatter er døbt 1. september 1748. Hun bliver gift 3. oktober 1776 med Mads Pedersen Refsgaard fra Volling. De får sønnen Peder Madsen. Helvig Eskesdatter dør i 1779 og Mads Pedersen Refsgaard får lov til at sidde i udskiftet bo (Brejl.dk). Ved folketællingen 1801 er Mads Pedersen Refsgaard stadig enkemand og sønnen Peder Madsen er hjemme på Refsgaard i Volling sogn.

Anne Eskesdatter er døbt 19. april 1750 og begravet 3. oktober 1779. Hun døde af børnekopper

Maren Eskesdatter er døbt 19. september 1751. Hun bliver gift 2. oktober 1778 med Peder Jepsen Quist. De blev gift uden forudgående trolovelse med kongebrev.

Kirsten Eskesdatter er døbt 12. maj 1754 og begravet 17. oktober 1779 samtidig med hendes moder

1759 Jens Pedersen Quist er født 1721 og døbt 2. november i Thorum kirke. Han dør 1803 og bliver 26. september1759 gift i Eskovgaard med Enken Sophia Nielsdatter. De havde

taget kongebrev, både som beslægtede og på at holde stuebryllup. Jens Pedersen Quist ses også som Jens Pedersen Møjbæk.

Slægtsforbindelsen mellem Jens Pedersen Quist og Sophia Nielsdatter

	Jens Pedersen Quist, Møjbæk Døbt 02.11.1721 – Thorum kirke	Sophia Nielsdatter gift 1. gang med Esche Christensen, der var døbt 16.10.1698 i Selde Kirke
Forældre	2. Peder Pedersen Quist Gift med 3. Dorthe Poulsdatter døbt 01.04.1694 i Selde Kirke og begravet 26.04.1767 på Thorum Kirkegaard	2. Christen Eskesen begravet den 23. august 1703 på Selde Kirkegaard Gift med 3. Helvig Hansdatter begravet 10.09.1745 på Selde Kirkegaard
Bedsteforældre	6. Povel Eskesen begravet 16.07.1724 på Aasted Kirkegaard. Gift med 7. Gjertrud Hansdatter begravet 08.12.1750 på Skive Kirkegaard	**4. Eske Christensen (1602-1680) Fæste gårdmand i Høntoft,** **Gift med** **5. Dorthe Michelsdatter 1610-1686)**
Oldeforældre	**12. Eske Christensen (1602-1680), Fæste gårdmand i Høntoft, Selde** **Gift med** **13. Dorthe Michelsdatter (1610-1686)**	

NB! Gjertrud og Helvig Hansdatter er søstre og døtre af Hans Knudsen Winther

Jens Pedersen Quist arver 1788 efter sin ugifte søster Kirsten Pedersdatter i Øster Møjbæk et beløb på 340 Rigsdaler. I 1803 arver han efter sin søster Dorthe Pedersdatter gift med købmand Peder Hoxer Christensen i Skive. Her er beløbet 62 rigsdaler.

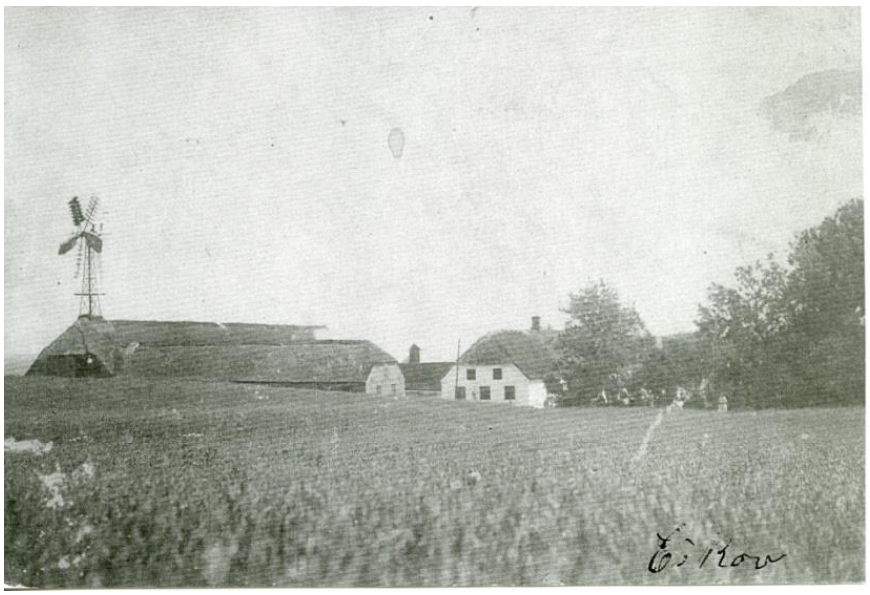

B7031 – Sundsøre Lokalhistoriske arkiv – 1910-20

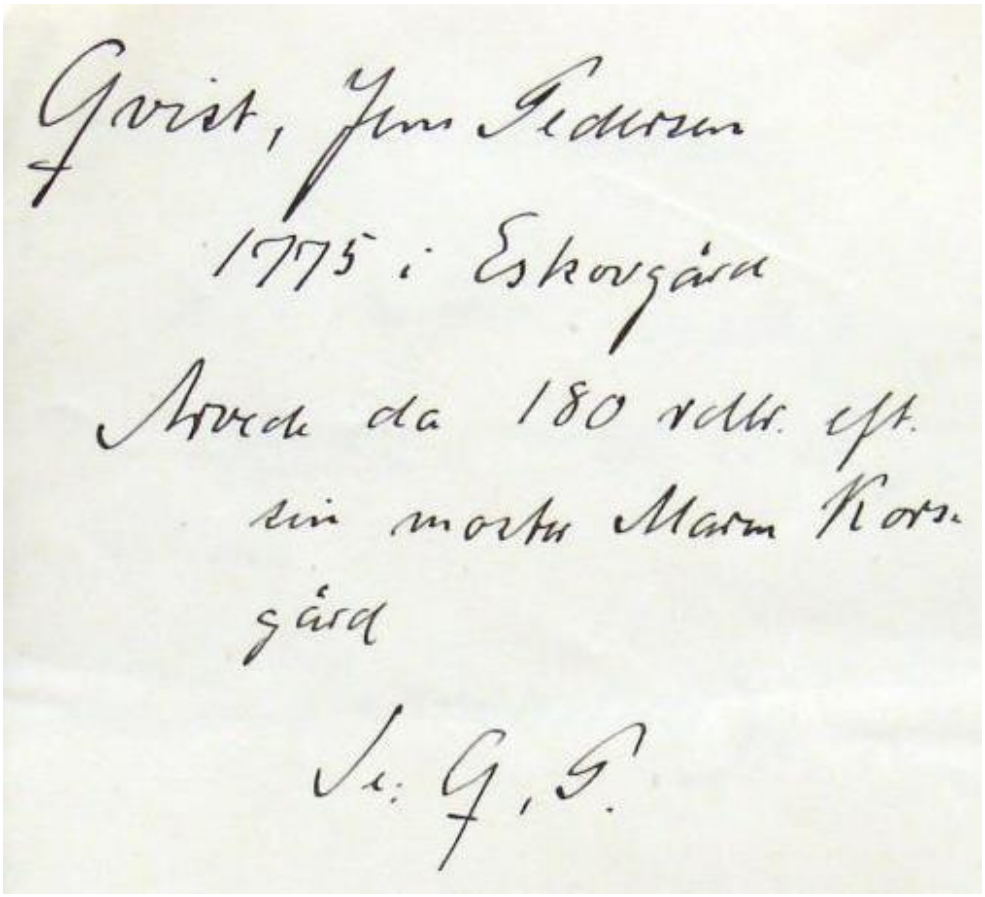

Nygårds sedler

Maren Korsgaard er datter af Poul Eskesen/Eschesen, Korsgaard i Aasted og er søster til Jens Pedersen Quist´s moder Dorthe Poulsdatter gift med Peder Pedersen Quist, Øster Møjbæk i Thorum sogn. Maren Korsgaard var gift med Peder Espersen Møller af Vium Mølle. De får ingen børn og arven skal fordeles

mellem deres slægtninge.
Lærer Knud Toft Mouritsen, Spøttrup har samlet forskellige oplysninger om Peder Espersen Møller under titlen ”Den rige Peder Espersen fra Brøndum”.
Knud Toft Mouritsen har anvendt kirkebøger med relevante oplysninger samt kronik fra Skive Folkeblad 20.-26. marts 1920 udfærdiget af magister J.C. Hansen. Fra dette hæftet er hentet nedenstående. Det drejer sig om et privat skifte, med Christen Pedersen Eschov som skifteforvalter. Ved opstart af skiftet den 4. juli 1775 blev boet´s aktiver opgjort til ca. 15.000 Rigsdatter, mens passiverne var ubetydelige. Boet´s opgørelse tog 8 år og skiftet omfatter godt 1.000 sider.
I den tid lykkedes det skifteforvalteren Christen Eschov at” tilrane” sig og/eller formøble mere end halvdelen af pengene. Til arvingerne efter Maren Poulsdatter var en del af pengene desuden ”bundne” i usikre beløb.
Den oprindelige arv var på 289 rigsdaler, men reduceret jvnf. usikre beløb

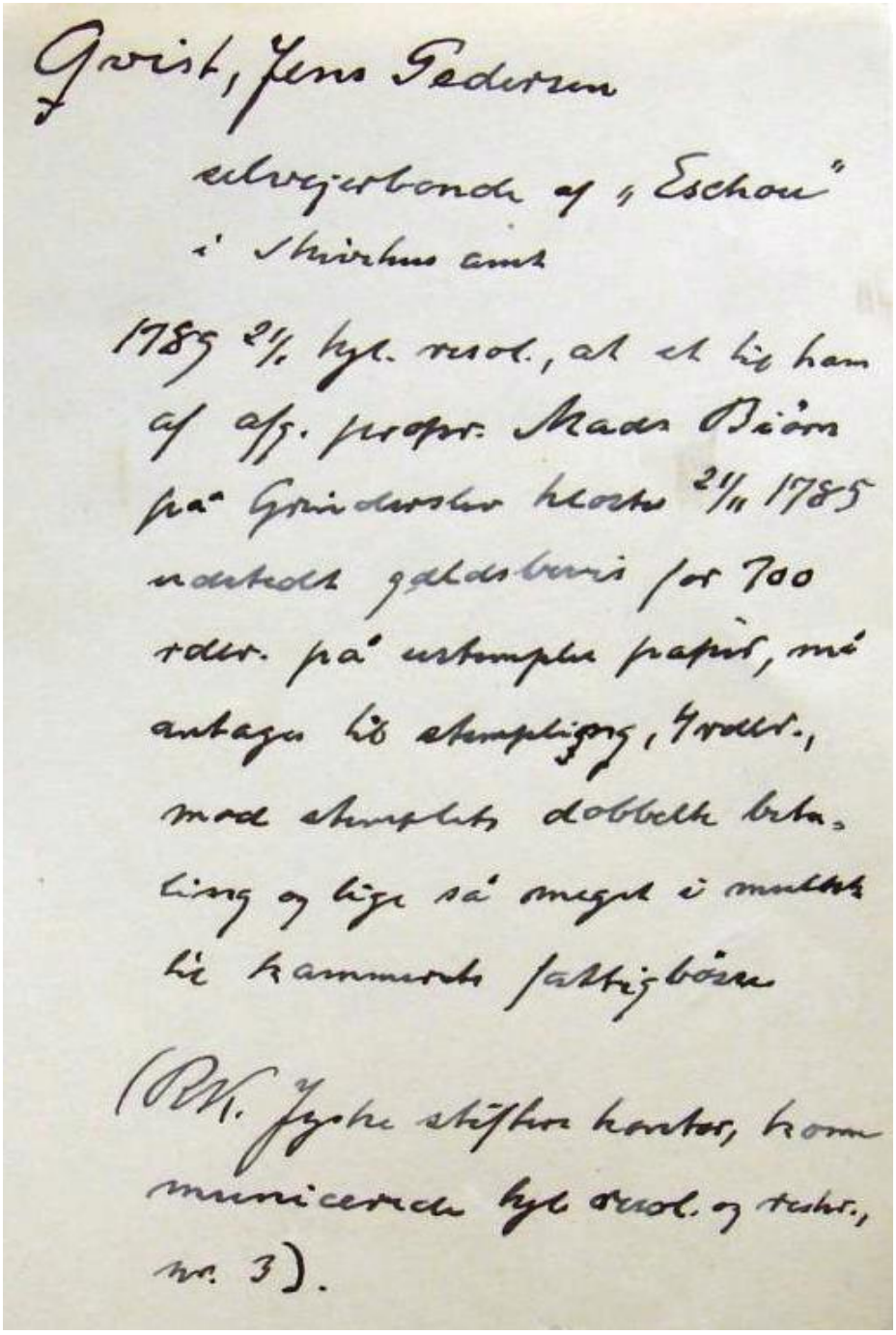

Qvist, Jens Pedersen

selvejerbonde af „Eschou"
i Skivehus amt

1789 21/1 kyl. resol., at et til ham
af afg. propr. Mads Biörn
på Grindersler kloster 21/11 1785
udstedt gældsbevis for 700
rdlr. på ustemplet papir, må
antages til stempling, 4 rdlr.,
mod stemplets dobbelte beta-
ling og lige så meget i mulkt
til kammerets fattigbösse

(RK. Jyske stiftes kontor, kom
municerede kyl. resol. og reskr.,
nr. 3).

Nygårds sedler

Brejl.dk: Sofie Nielsdatter Møller i Eskov i Selde sogn. 1.11.1779, fol.118B.
E: Jens Pedersen Qvist.
Første ægteskab med Eskild Christensen i Eskov, skifte 9.5.1759. Børn:
1) Helvig Eskilds datter, skifte 9.10.1779 lbnr.364, var g.m. Mads Pedersen i Refsgård. 1B:
a Peder Madsen 1½
2) Maren Eskilds datter g.m. Peder Jepsen Qvist i Øster Møjbæk [i Torum sogn]
3) Anne Eskilds datter, død 5.10.1779
4) Kirsten Eskilds datter, død 18.10.1779.

1778 Peder Jepsen Quist født 1737 i Øster Møjbæk som søn af Jep Pedersen Quist og Kirsten Olufsdatter. Han bliver gift 2. oktober 1778 i Selde Kirke med Maren Eskesdatter – datter af Eske Christensen og Sophia Nielsdatter. De blev gift uden trolovelse med kongebrev.

Sammenhæng mellem Peder Jepsen Quist og Maren Eskesdatter

	1	Peder Jepsen Quist (1737-	Maren Eskesdatter (1751-
Forældre	2 3 2a	Jep Pedersen Quist (1698-1779) Kirsten Olufsdatter (1694-1777)	Eske Christensen (1698-1759) Sophia Nielsdatter (1713-1777) Jens Pedersen Quist (1721-1803)
Bedsteforældre	4 5	Peder Pedesen Quist (1648-ef.1730) Kirsten nn (1652-eft. 1738)	Peder Pedersen Quist (1693-1732) Dorthe Poulsdatter (1694-1767)
Oldeforældre	8 9		Peder Pedersen Quist (ca. 1648-ef.1730) Kirsten nn (1652-eft 1738)

Det nævnes ikke i kirkebogen, at der er tale om "slægtskab" i andet og tredie led – og det er det reel ikke, da det går igennem Sophia Nielsdatter´s anden mand, men sådan var reglerne på det tidspunkt.

Sammenhæng mellem Jens Pedersen Quist og Peder Jepsen Quist

	1	Jens Pedersen Quist (1721-1803)	Peder Jepsen Quist (1737-
Forældre	2 3	Peder Pedersen Quist (1693-1732) Dorthe Poulsdatter (1694-1767)	Jep Pedersen Quist (1698-1779) Kirsten Olufsdatter (1694-1777)
Bedste-	4	Peder Pedersen Quist (ca.1648-ef. 1730)	

forældre	5	Kirsten nn	
	6 7	Povel Eskesen (1724- Gjertrud Hansdatter (1673-1750)	

I 1789 blev der for første gang betalt formueskat (Asbjørn Romvig Thomsen). Jens Pedersen Quist er ved foklketællingen 1787 registreret hos Peder Jepsen Quist. Jens Pedersen Quist havde en formue på 4.000 rigsdaler og betalte 20 rigsdaler. Peder Quist havde en formue på 1.600 rigsdaler og betalte 0.5% i formueskat svarende til 8 rigsdaler. Ejeren af Kjeldgaard Fredrik de Stjernholm havde en formue på 9.000 rigsdaler og skulle betale 45 rigsdaler i formueskat.

Peder Jepsen Quist og Maren Eskesdatter får børnene:

Dødfødt barn født i Thorum 1780

Sophia Pedersdatter døbt 8. april 1781. Hun bliver gift den 14. oktober 1798 med Jacob Hansen fra Aastedskou. De ejer Hegelund fra 1802 og indtil en gang i 1820´erne, hvorefter de flytter til Brokholm, hvor han dør som enkemand i 1829 og som Afbyggerhusmand. Sophie dør allerede i 1828. De har i alt 7 børn, hvoraf de 6 er født i Hegelund i tidsrummet 1802-1815. Sønnen Jens Jacobsen bliver soldat i København og bliver der. Vi træffer ham forskellige steder ved folketællingerne 1834-1850. Ved folketællingen 1845 er han arbejdsmand ved det Kongelige Teather

Jens Pedersen Quist døbt 8. april 1783 i hjemmet og fremstillet 29. maj 1783 i Selde kirke
Han bliver gift med Dorthe Christensdatter – se folketællinger

Anna Pedersdatter døbt 28. november 1784 i hjemmet og fremstillet 8. januar 1785 i Selde kirke

Eske Pedersen døbt 22. august 1787 i hjemmet og fremstillet 7. oktober 1787 i Selde kirke

Sammendrag angående børnene:

Navn	Døbt	Begravet	Alder	Kirkegård
Christen Eschesen – Helvig Hansdatter				
Hans	26.11.1693	15.11.1763	70	Lyby
Dorthe	19.04.1696	08.02.1785	89	Lyby
Esche	16.10.1698	17.04.1759	61	Selde
Christen	18.11.1701	xx.xx.1744	43	Nykøbing Mors
Peder Sørensen – Helvig Hansdatter				
Christen	21.12.1704	xx.xx.1740	36	Skive
Anne	19.02.1708	01.09.1772	64	Nykøbing Mors
Søren	31.01.1712	27.04.1741	29	Selde
Maren	30.06.1716	18.12.1850	34	Skive

Christen Eskesen har 7 søskende, hvoraf 2 er døde som små eller ikke fundet (JVO.dk). De øvrige 5 ”skænker” Esche Christensen og Dorthe Michelsdatter –

Christen Eschesen´s forældre 28 børnebørn, der alle er født i Selde og dermed er der en stor efterslægt i Selde, der har relationer til Christen Eskesen. Broderen Michel Eschesen er min 6xtipoldefar på min farmor´s side og 5xtipoldefar på min morfar´s side.

Eskovstrandpark.dk

Folketællinger, skøder m.m.

1787 Peder Jepsen, 49 år, Maren Eskesdatter, 35 år, Børn: Jens, 5 år, Sophie, 7 år, Ane, 3 år. Tjenestefolk: Neils = Niels Knudsen, 29 år, Jane Jensdatter, 23 år, Ana Dorthe Neilsdatter, ? år, Lars Neilsen, 13 år.
Jens Pedersen , 69 år, enke konens stedfader, der lever af sine midler.
Niels Knudsen bliver gift i 1792 med Mette Espersdatter enke efter Poul Pedersen, Øster Møjbæk og som er bror til Jens Pedersen. Ved folketællingen 1801 betegnes Niels Knudsen som rig efter sin stand. Niels Knudsen er nevø til Sophia Nielsdatter

1801 Peder Jeppesen, 68 år, enke. Børn: Jens, 16 år, Ane, 14 år, Eske, 13 år.
Tjenestefolk: Jens Pedersen, 29 år og Maren Chrestensdatter.
Jens Pedersen Moebek, 85 år og er betegnet som mandens svigerfader. *Dette er dog en tilsnigelse, idet Jens Pedersen Moebek/Quist var stedfader til Maren Eskesdatter.*

1834 Jens Pedersen 52 år, Dorthe Christensdatter 38 år. Plejesøn: Niels Christian Pedersen
Tjenestefolk: Eskild Pedersen 47 år, Christian Nielsen 32 år, Christen Christiansen 20 år og Ane Pedersdatter 37 år.
Dorthe Christensdatter er født 1795 i Øster Heinet i Thise. Forældre: Christen Pedersen Lund og Ane Hansdatter.
Plejesønnen er søn af Peder Christensen Lund og Maren Nielsdatter, Ø. Møjbæk i Thorum sogn. Christen Pedersen Lund og Peder Christensen Lund er brødre.
Eskild Pedersen er en bror til Jens Pedersen.
Jens Pedersen (Quist) skulle først have været gift med Maren Christensdatter – søster til Dorthe (Jens Møller Riis)

1840 Jens Pedersen 58 år, Dorthe Christensdatter 45 år. Plejesøn: Niels Chr. Pedersen.
Tjenestefolk: Eskild Pedersen 54 år, Jens Andreas Jensen 33 år og Ane Dorthe Nielsdatter 33 år.

1845 Jens Pedersen 63 år, Dorthe Christensdatter 49 år, Plejesøn i søns sted: Niels Christian Pedersen 24 år og født i Thorum sogn.
Tjenestefolk: Eskild Pedersen 57 år, Maren Nielsdatter 29 år.

1850 Jens Pedersen 68 år, Dorthe Christensdatter 53 år. Plejesøn: Niels Christian Pedersen.
Tjenestefolk: Eskild Pedersen 62 år, Maren Jacobsdatter 36 år, Eskild Christensen 33 år og født i Thorum, Christen Larsen 17 år.

Udsigt fra Floutrupvej via Floutrupvej 35. Eskovstrandpark.dk

1853 21.12.: Aftægtskontrakt

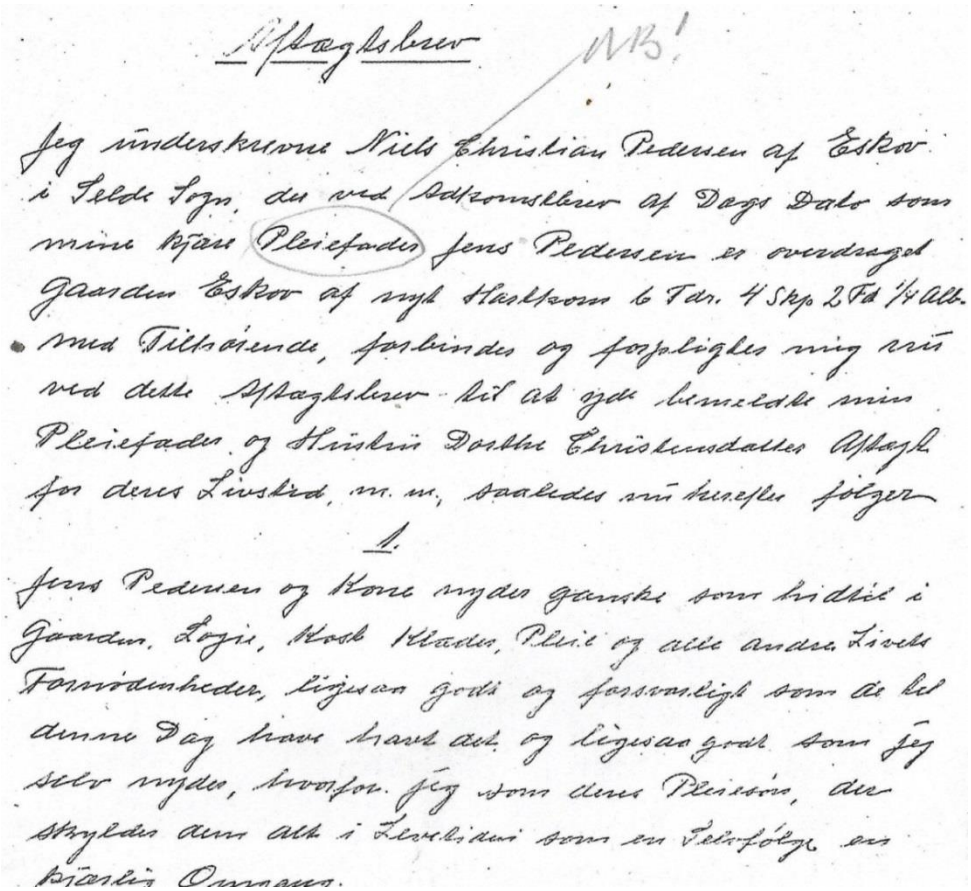

Aftægtsbrev

NB!

Jeg underskrevne Niels Christian Pedersen af Eskov i Selde Sogn, der ved Adkomstbrev af Dags Dato som mine kjære Pleiefader Jens Pedersen er overdraget Gaarden Eskov af nyt Hartkorn 6 Tdr. 4 Skp 2 Fd 1/4 Alb. med Tilhørende, forbinder og forpligter mig nu ved dette Aftægtsbrev til at yde bemeldte min Pleiefader og Hustru Dorthe Christensdatter Aftægt for deres Livstid, m. m., saaledes nu herefter følger

1.

Jens Pedersen og Kone nyder ganske som hidtil i Gaarden, Logie, Kost Klæder, Pleie og alle andre Livets Fornødenheder, ligesaa godt og forsvarligt som de til denne Dag have havt det og ligesaa godt som jeg selv nyder, hvorfor jeg som deres Pleiesøn, der skylder dem alt i Levetidni som en Selvfølge en kjærlig Omgang.

Uddrag fra aftægtskontrakten:

* Der opføres et aftægtshus på 12 fag og med dagligstue, sovekammer, spisekammer, kjøkken med skorsten, bryggers med kedel og ovn samt tørveplads
* Årligt bl.a. 5 tdr. rug og 5tdr. byg
* 50 rigsdaler årlig
* Bekoste og besørge for en ordentlig begravelse efter skik og brug

1855

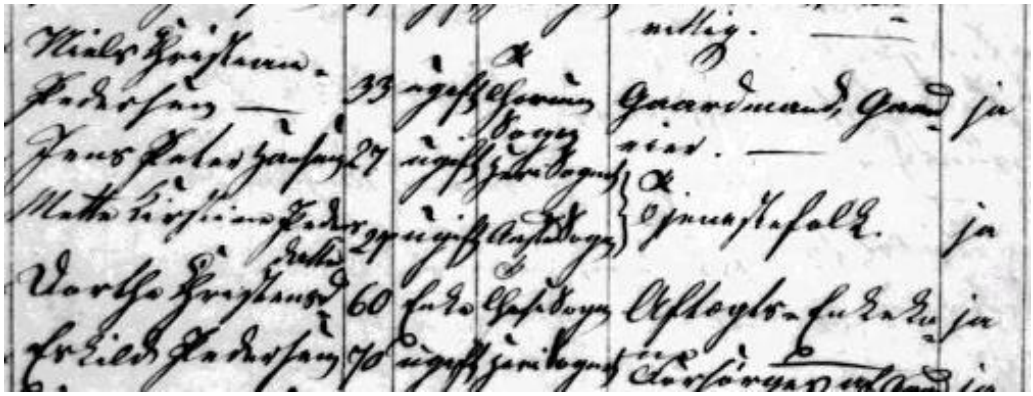

Kædeægteskaber i Thorum Vestergaard, Lille Thorumvej 27

1803	Iver Andersen og Boel Knudsdatter fra Bajlum, der køber gården for 6.020 Rigsdaler. Hun dør 21. juni 1812
1812	Iver Andersen (49 år) bliver gift 19. november 1812 med Maren Nielsdatter (18 år) af Ø. Møjbæk. Iver Andersen
1813	dør 10. januar 1813.
	Maren Nielsdatter (enke) bliver gift 3. februar 1813 med Jens Madsen fra Bjerre Mølle, men han dør 14. februar 1814 i en alder af 24 år. Den 14. april føder hun sønnen Jens Jensen, der dør 4 dage gammel.
1814	Maren Nielsdatter (enke) bliver gift i juli måned 1814 med Peder Christensen Lund fra Øster Hegnet i Thise. I Tidsrummet 30.juni 1815 – 25. februar 1831 føder hun 7 sønner og 3 døtre, hvor en søn dør som lille. Med andre
1831	ord over 17 år er der 11 fødsler.
1831	Maren Nielsdatter dør 1831
	Peder Christensen Lund (enkemand) og Frederikke Marie Mehlsdatter – datter af Melsen Pedersen og Dorthe
FT 1834	Jensdatter – Kærgaard – Aagaardsholmvej 19. De fik sønnen Melsen Pedersen
	Peder Christensen Lund og Frederikke Marie
1836	Mehlsdatter.
NB!	Fem af sønnerne og de 3 døtre er på Vestergård, mens Niels Christian Pedersen er plejesøn på Eskov
	Peder Christensen Lund dør
	Sønnen Povel Pedersen Lund er født 25. februar 1831.
	Ved folketællingen 1840 er han plejesøn hos sin moster Maren Nielsdatter i Øster Møjbæk.
	Ved folketællingerne 1845, 1850 og 1860 er han plejesøn hos Peder Andersen og Mette Marie Arrøe i Thorum Præstegård. Peder Andersen er søn af Anders

	Espersen, der var en bror til Mette Espersdatter – Maren Nielsdatters mor. Poul Pedersen Lund overtager Thorumgård ved et auktionsskøde den 21. januar 1863. Han bliver gift den 25. oktober 1964 med Ane Jensdatter – datter af Jens Christensen Roslev senior og Johanne Andersdatter – søster til Peder Andersen. Poul dør den 16. marts 1866 i en alder af 35 år. Jens Kristensen Roslev var en bror til min 1xtipoldefar - Jens Christensen Roslev (junior) og var gift med Mette Nielsdatter fra Ø. Møjbæk.

1860 Niels Christian Pedersen 39 år og ugift. Tjenestefolk: Eskild Pedersen 72 år, Ane Madsen 24 år, Rasmus Nielsen 16 år og Anders Jensen 13 år.

Niels Christian Pedersen´s forhold i relation til ægteskab m.m.

11.05.1858	Datter Maren Nielsdatter med pigen Maren Hansdatter
20.05.1860	27. maj og 3. juni 1860 lyst for Maren Christensdatter datter af Christen Pedersen og Helvig Jensdatter, Floutrup
07.07.1860	Pantebrev på 500 rigsdaler til Maren Christensen
18.07.1860	Sønnen Peder Nielsen med pigen Maren Hansdatter
15.11.1860	Gift med Maren Hansdatter
14.01.1861	Datteren Dorthe Nielsen med Fruentimmer Ane Edeline Petrine Tine Madsen
01.06.1865	Maren Christensdatter bliver gift med enkemand Jeppe Jensen, Floutrup. De får ingen børn
FT 1880	Dorthe Nielsen er ”steddatter” hos Anders Nielsen Færk i Floutrup.
20.10.1905	Dorthe Nielsdatter dør i en alder af 44 år. Hun opholder sig hos moderen og er sypige.
29.04.1930	Ane Edeline Petrine Tine Madsen dør i Tønder i en alder af 92 år og bliver begravet på Selde Kirkegård

1870

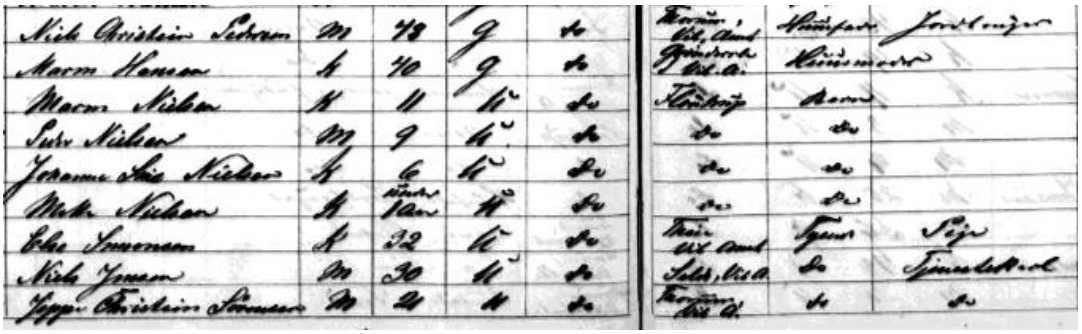

Maren Hansdatter er født 1828 i Mogenstrup som datter af Hans Nielsen og Mette Mortensdatter. Ved deres datter´s fødsel er han tjenestekarl på Eskjær, mens ved dåb af 2 døtre og en søn er de husmænd i Mogenstrup. Ved folketællingen 1834 er de forpagtere på Sleitrup. Ved folketællingen 1840 er de forpagtere af en gård på Nørgårds mark, hvilket givetvis er Sleitrup. Ved folketællingen 1845 har de en gård i Selde by. Ved folketællingen 1850 bor Hans Nielsen og Mette Mortensdatter stadig i Selde by, mens de 1860 bor i Floutrup

1880 Niels Christian Pedersen 58 år, Maren Hansdatter 51 år. Børn: Maren 21 år, Peder 19 år, Hansine 16 år, Mette 10 år.
Tjenestekarl: Niels Jensen 40 år
Maren Nielsen er født 11. maj 1858 og bliver gift 1882 med Niels Jensen, avlskarl på Eskov jvnf. ovenstående
De har ejendommen Floutrupvej 27. Maren Nielsen dør 12. november 1941
Hansine Nielsen er født 15. september 1863 og bliver gift 1889 med Niels Andersen Møjbæk, Fjordvej 115, Junget. Hansine dør 22. februar 1951
Mette Nielsen er født 3. maj 1869 og bliver gift 1894 med Jens Mortensen Børsting – havde Østergaard i Selde, Floutrupvej 22. Mette dør 11. januar1939

Mette Nielsen og Jens Mortensen. Privatejet: Aksel Børsting

1889 Pantebrev på 15.000 kroner til A. Gjedde. *Han ejede Jungetgård 1880-1894*

1890

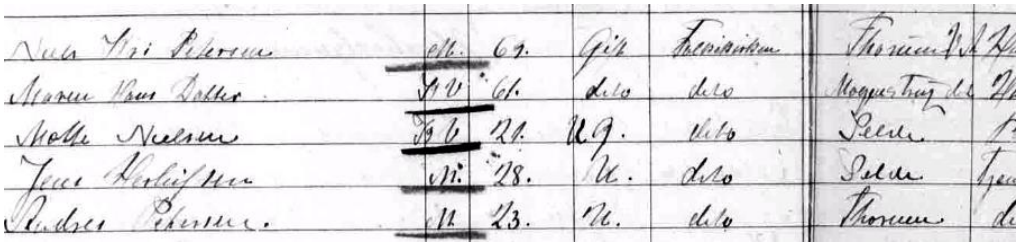

1895 21.06 Pantebrev på 4.000 kroner oveni de 15.000 kroner til A. Gjedde

Privatejet: Aksel Børsting – udateret

Bagerst fra venstre:
Peder Nielsen Lund Mette Nielsen tjenestepige karl Niels Jensen gift med Maren Nielsen
Foran
Niels Andersen Højbæk, Hansine Nielsen, Niels Chr. Pedersen, Maren Hansdatter, Maren Nielsen
Børn:
Anders *Marianne* *Nielsine Marie*
Født 28.09.1890 *Født 10.05.1889* *Født 25.05.1891*

Foto fra ca. 1893. Privatejet af Aksel Børsting.

Niels Chr. Pedersen dør den 18. april 1895 i en alder af 75 år

Selde kirkegård. Foto: Ivar Kristoffersen – juli 2016

1895 Overtager Maren Hansen Eskov

1901

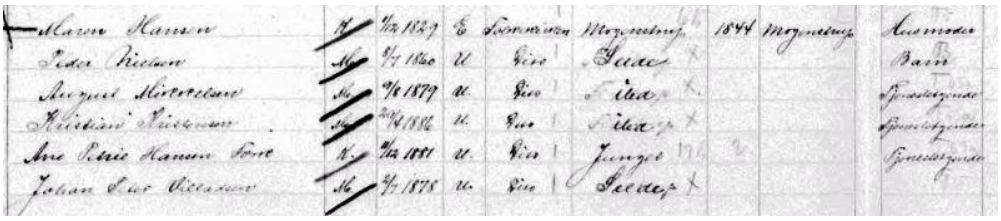

1903 Den 11. december overtager Peder Nielsen Eskov og optager et lån på 24.000 kroner i Kreditforeningen og udsteder 3 pantebreve a´ 1.500 kroner til sine 3 svogre: Niels Andersen, Niels Jensen og Jens Mortensen (*Jens Børsting).*

Aftægtskontrakt.

Undertegnede Gaardejer Peder Nielsen Lund af Eskougaard Selde Sogn, som ved Skjøde af D. D. fra min Moder Maren Hansen er bleven Ejer af den hende tilhørende ovennæmte Ejendom af Hartkorn 6 Pd 4 Sk 2 Fk 0¼ Alb. Gammelskat 135 Kr 97 Ø tillegemed Hartkornets Anpart af Sognets Konge- og Kirke-Korn- og Kvægtiende, forpligter mig herved til, som i Handelen vedtaget, at yde bemeldte min Moder, saalænge

Min Moder beholder Bolig i Gaarden ligesom hidtil og nemlig til vederlagsfri Afbenyttelser for hende alene det Værelse, hun hidtil har benyttet til Soveværelse, og fornøden Loftsplads, samt til Brug og Afbenyttelse for sig i Forening med mig Kokken, Spisekammer, Bryggers med Kjedel og Bagerom saavelsom Kokkentøj, Brygge- og Bageredskaber. Derhos skal hun altid have fri Adgang til og Brug af Gaardens Brønd samt fri og uhindret Gang og Færdsel saavel i Bygningerne som i Gaarden og Haven og overalt paa Ejendommens Grund, hvor der ikke er Sæd.

Hvis hun ikke finder sig tilfreds med saaledes at have Bolig sammen med mig og Husstand, skal jeg være forpligtet til, med et halvt Aars Varsel i en hvilkensomhelst Sommer, hun forlanger det, af nyt at lade opføre og indrette et særskilt Aftægtshus til hende i Gaardens umiddelbare Nærhed, hvilket Aftægtshus skal være 16 Alen langt og 11 Alen bredt, af Helshens Grundmur, hellrændte Sten og med Straatag, og skal det i det hele indrettes efter hendes Anvisning og Bestemmelse, og

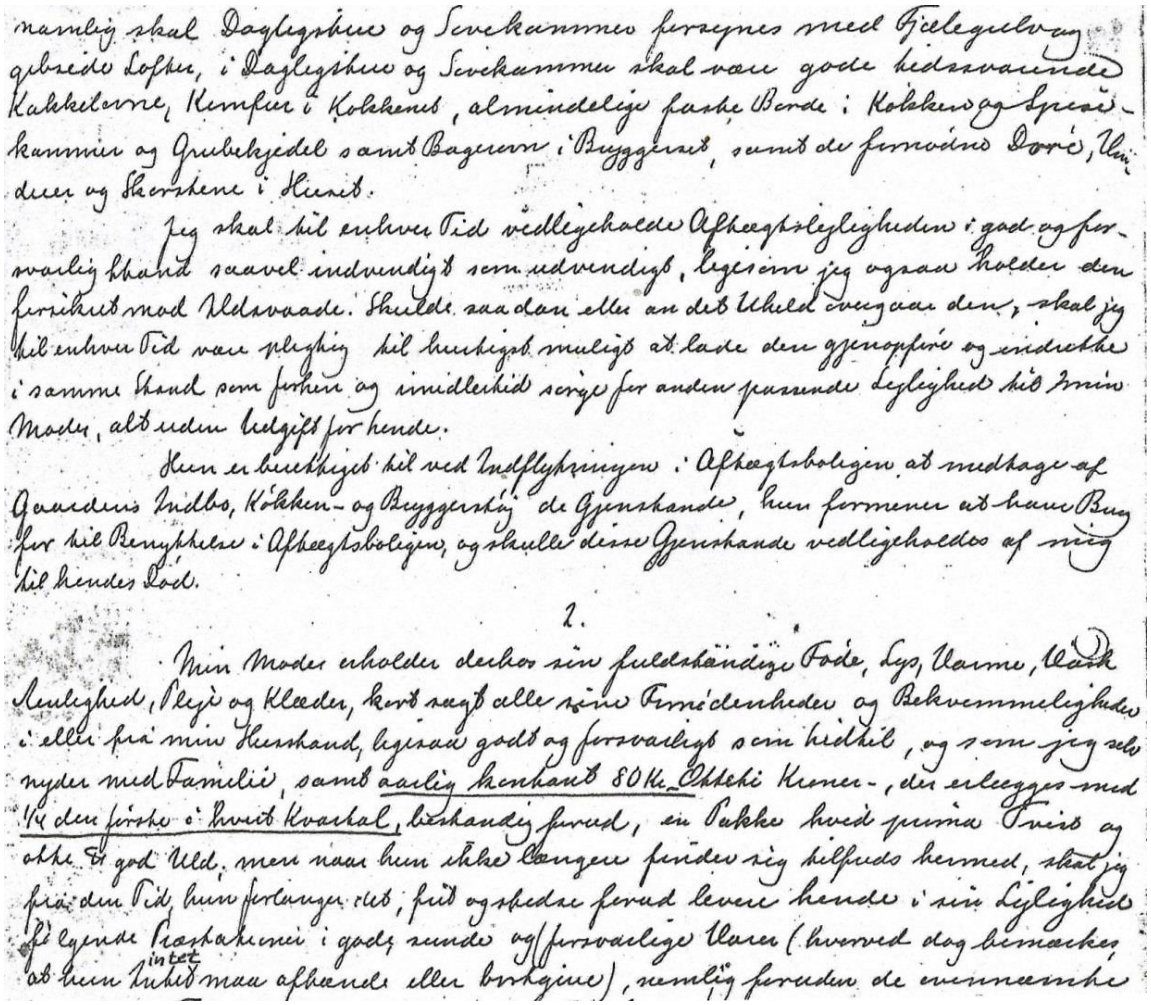

navnlig skal Dagligstuen og Sovekammeret forsynes med Fjedelegulve og gibrede Døre, i Dagligstuen og Sovekammeret skal være gode hedsvarmende Kakkelovne, Kamper i Køkkenet, almindelige faste Borde i Køkken og Spise- kammer og Grubekjedel samt Bageovn i Bryggerset, samt de fornødne Døre, Vin- duer og Skorstene i Huset.

Jeg skal hil enhver Tid vedligeholde Afhændelsesligheden i god og for- svarlig Stand saavel indvendigt som udvendigt, ligesom jeg ogsaa holder den forsikret mod Ildsvaade. Skulde saadan eller an den Ulykke overgaa den, skal jeg hil enhver Tid være pligtig hil hurtigst muligt at lade den gjenoppføre og indrette i samme Stand som forhen og imidlertid sørge for anden passende Leylighed hil min Moder, alt uden Vederlag for hende.

Hun er berettiget hil ved Indflytningen i Afhændelsesboligen at medtage af Gaardens Indbo, Køkken- og Bryggerstøy de Gjenstande, hun formener at have Brug for hil Beboelsen i Afhændelsesboligen, og skulle disse Gjenstande vedligeholdes af mig hil hendes Død.

2.

Min Moder erholder derhos sin fuldstændige Føde, Lys, Varme, Vask Renlighed, Pleje og Klæder, kort sagt alle sine Fornødenheder og Bekvemmeligheder i eller fra min Husstand, ligesaa godt og forsvarligt som hidtil, og som jeg selv nyder med Familie, samt aarlig Husstand 80 Kr. Ottehi Kroner -, der erlægges med 1/4 den første i hvert Kvartal, beskaffen Føruld, en Pukke hvidt spinna Sviis og ogsaa to god Uld, men naar hun ikke længere finder sig hilfreds herved, skal jeg fra den Tid, hun forlanger det, fuld og skadesløs forsørge hende i sin Lyelighed til egnede Kostkaaremer i gode, sunde og forsvarlige Varer (hvorved dog bemærkes, at hun intet hvilket maa afhænde eller bortgjøre), nemlig foruden de ovennævnte

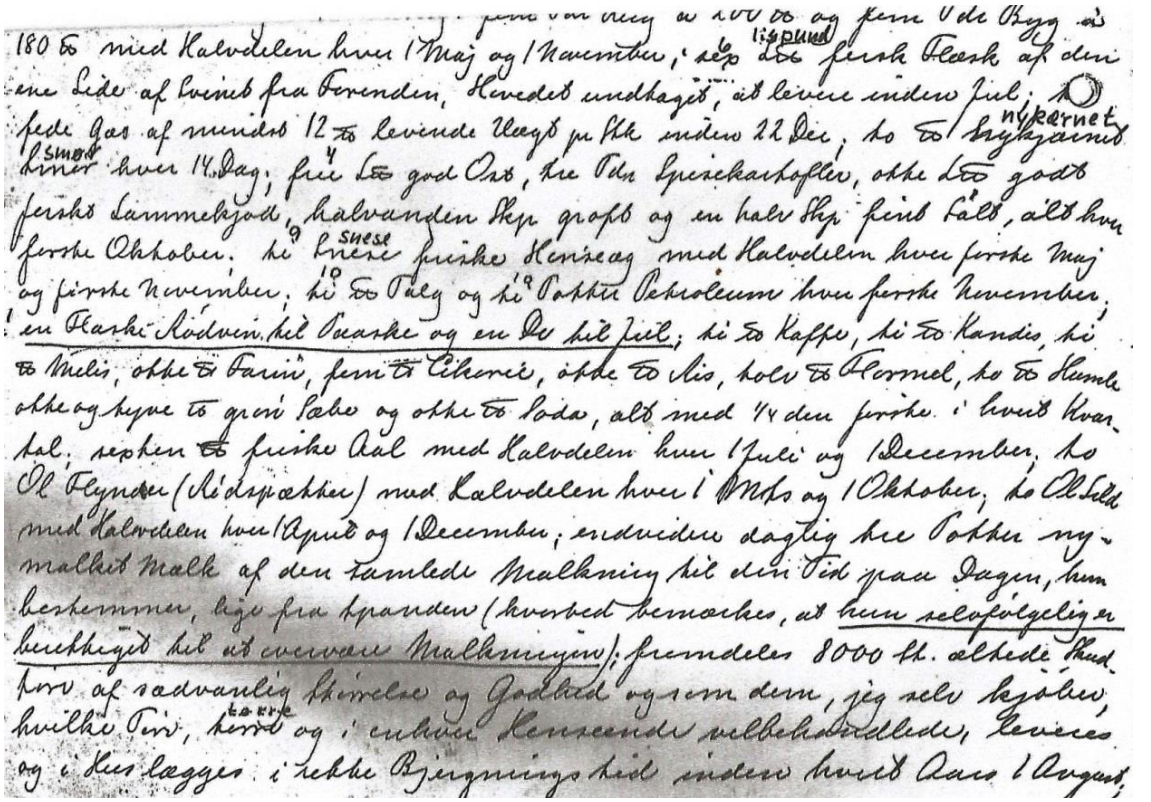

180 to med Halvdelen hver 1 Maj og 1 November, 16 lispund to ferske Flesk af den ene Side af Svinet fra Forenden, Hovedet undtagen, at leveres inden Juli; 10 fede Gas af mindst 12 to levende Vægt pr Stk inden 22 Dec, to to nykornet Smør hver 14 Dag; fire to gode Ost, tre Pd Spisekartofler, otte to gode ferske Sammekjød, halvanden Skp grofe og en halv Skp fine Salt, alt hver første Oktober. hi 9 sneese ferske Ostere og med Halvdelen hver første Maj og første November, hi 10 to Talg og hi 10 Pakker Petroleum hver første November, en Flaske Sodvin hil Ostaske og en Dr hil Juul; hi to Kaffe, hi to Kandis, hi to Melis, otte to Farin, fem to Cikorie, otte to Ris, halv to Krydder, to to Humle otte og hvye to grove Sabe og otte to Soda, alt med 1/4 den første i hvert Kvar- tal, sexten to friske Aal med Halvdelen hver 1 Juli og 1 December, to Ol Flyndre (Rødspætter) med Halvdelen hver i Mai og 1 Oktober, to Ol Sild med Halvdelen hver 1 April og 1 December; endvidere daglig hee Potter ny- malket Malk af den samlede Malkning hil den Tid paa Dagen, hun bestemmer, lige fra Kjøreren (hvorved bemærkes, at hun selvfølgelig er berettiget hil at overvaage Malkningen); fremdeles 8000 Kr. aldeles Hus- fri af sædvanlig Størrelse og Godhed og som dem, jeg selv bebor, hvilke Fri, hvert og i enhver Henseende vedbehørligen leveres og i Huset lægges i rette Bjergningstid indenfor hvert Aars 1 August,

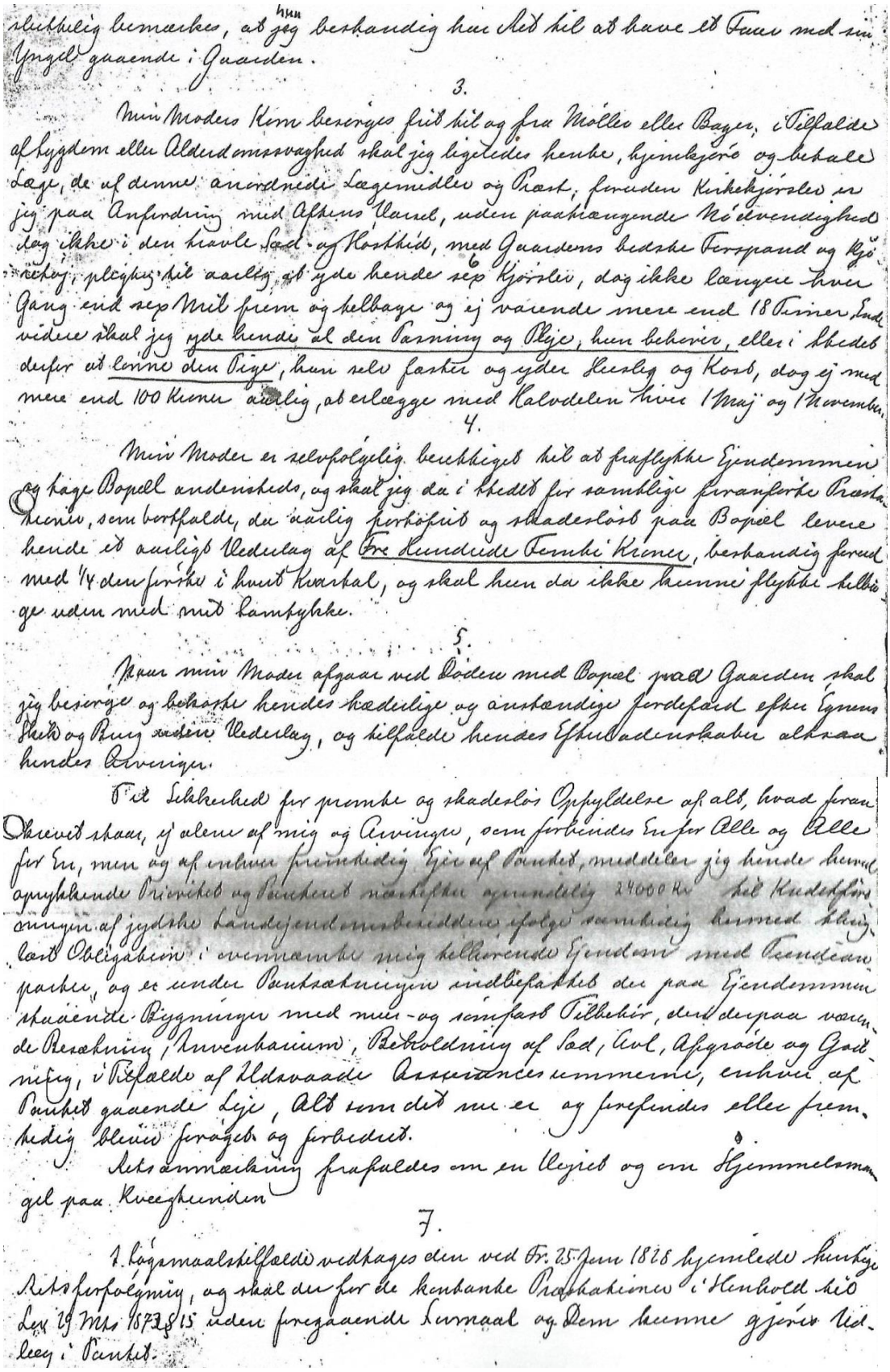

udtrykkelig bemærkes, at hun
Ungdyr gaaende i Gaarden.

3.

Min Moders Kiør besørges fuldt ud og fra Møller eller Bager, i Tilfælde af Lygdom eller Aldersomsvaghed skal jeg ligeledes hende, hjemkjøre og bekoste Læge, de af denne anordnede Lægemidler og Kost, foruden Kirkekjørsler m
jeg paa Anfordring med Aftens Varsel, uden paahængende Nødvendighed dog ikke i den travle Sæd- og Høstkid, med Gaardens bedste Forspand og Kjø
rekøy; pligter jeg aarlig at yde hende sex Kjørsler, dog ikke længere hver
Gang end sex Mil frem og tilbage og ej varende mere end 18 Timer. End
videre skal jeg yde hende al den Varme og Pleje, hun behøver, eller i Stedet
derfor at levere den Pige, hun selv fæster og yder Lønning og Kost, dog ej med
mere end 100 Kroner aarlig, at erlægge med Halvdelen hvert 1 Maj og 1 Novembr.

4.

Min Moder er selvskyldig berettiget til at fraflytte Gjendommen
og tage Bopæl andensteds, og skal jeg da i Stedet for samtlige fornævnte Præs
tationer, som bortfalde, den aarlig forskrevne og skadesløs paa Bopæl levere
hende et aarligt Vederlag af Fire Hundrede Tønder Kroner, berettiget forud
med 1/4 den første i hvert Kvartal, og skal hun da ikke kunne flytte tilbage
uden med mit Samtykke.

5.

Naar min Moder afgaar ved Døden med Bopæl paa Gaarden, skal
jeg besørge og bekoste hendes sædvanlige og anstændige Jordefærd efter Egnens
Skik og Brug samt dette Vederlag, og tilfalde hendes Efterladenskaber alkaar
hendes Arvinger.

Til Sikkerhed for prompte og skadesløs Opfyldelse af alt, hvad foran
skrevet staar, gaar jeg alene af mig og Arvinger, som forbindes Enhver for Alle og Alle
for En, men og af enhver fremtidig Ejer af Gaarden, meddeler jeg hende herved
ophjemlende Pantebrev paa Gaarden nærværende ejendomsvurderede 24000 Kr
hvilke Kreditforeningen af fynske Landejendomsbesiddere ifølge samtidig herved tilbage
lagt Obligation i overmandte mig tilhørende Gjendom med Undtagelse
af Parken, og er under Brandforsikringen indbefattet den paa Gjendommen
staaende Bygninger med min- og samfast Tilbehør, dend derpaa voxende
Beplantning, Frugttræerne, Beboldning af Sæd, Kvæg, Afgrøde og Gød
ning, i Tilfælde af Ildsvaade Assurancesummerne, enhver af
Pantet gaaende Ejer, alt som det nu er og forefindes eller frem
tidig bliver forøget og forbedret.

Ved Overmagelsen fraskjældes en Klejned og en Hjemmelsmand
gjeld paa Kvægstenden.

7.

I Tilfælde Tvangsauktion vedtages den ved Kr. 25 Juni 1878 hjemlede Auktions
Rekursprocedure, og skal den for de kontrahe Pantehaveres i Henhold til
Lov 29 Mai 1873 § 15 uden foregaaende Varsel og Dom kunne gjøres ved
lagt i Pantet.

Kilde: Aksel Børsting

Der mangler enkelte linier ved overgangen fra én side til den næste.

1906

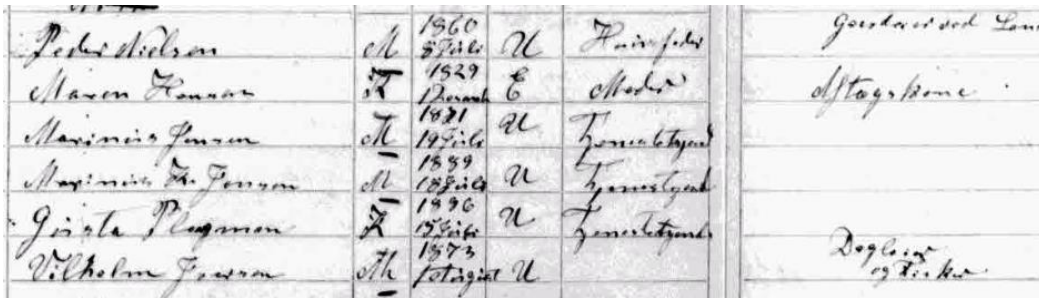

1911

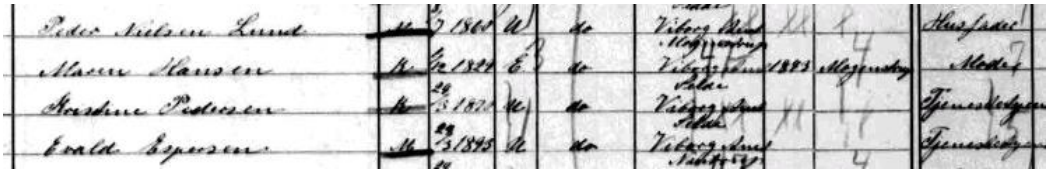

Eskov, Selde Sogn. Postforb. og St.: Roslev, hvortil c. 14 Km. Gaarden ligger c. 28 Km. fra nærmeste Købstad, Skive. Nuværende Ejer: *Peder Nielsen Lund,* som overtog Gaarden 11. Decbr. 1902, er født i Selde Sogn 8. Juli 1860.

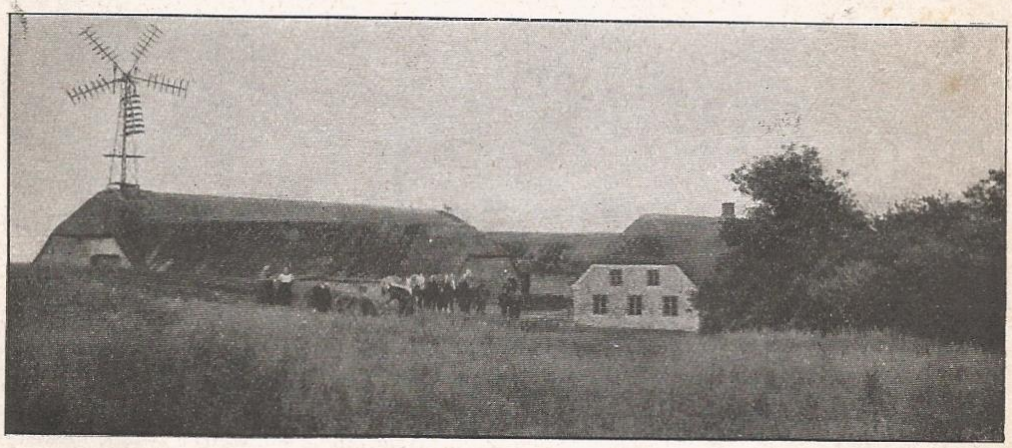

Eskov.

Hartkorn 6 Tdr. 4 Skpr. 2 Fdkr. ¼ Alb. Ejendomsskyld 37,000 Kr. Brandassurance for Hovedb. 5,280 Kr., for Avlsb. 13,240 Kr. Gaardens samlede Areal 103 Tdr. Ld., deraf Ager 70, Eng 14, Plantage 10, Hede 8, Have og Gaardsplads 1. Agermarken drives i en 8 Marksdrift: Helbrak, Rug, Byg, ½ Roer ½ Havre, Havre og 3aars Græs. Jordens Bonitet er god Muld paa Lerunderlag. Besætningen bestaar af 8 Malkekøer foruden 14 Stkr. Ungkvæg og Kalve, 8 Fedekreaturer, 4 Heste, 3 Plage og Føl samt 16 Faar. Sidste Aar solgtes 28 Fedesvin. Kvægbesætningen, der er af blandet Race, vedligeholdes kun delvis ved eget Tillæg.

Eskov skal i Følge »Danske Atlas« tidligere undertiden være kaldet Skovgaard. I det hele viser Mosefundene, at Selde Sogn, der nu er helt skovløst, nogle nyanlagte Naaletræsplantager fraregnede, tidligere har været skovdækket. Eskovs ældst kendte Ejer var Jens Eskov, som overdrog den til sin Plejesøn, Niels Christen Pedersen Lund, der var Søn af Peder Lund i Lille Thorum. Fra Niels Lund er Ejendommen atter gaaet i Arv til hans Søn, den nuværende Ejer.

Gaarden ligger meget smukt i et Dalstrøg ud mod Limfjorden, over hvilken der er en henrivende Udsigt til det bagved liggende Himmerland. Alle Bygningerne er af Grundmur med Straatage. Hovedb., der ligger i den s. Side af Gaardspladsen, er opført 1858, Laden 1872, Kostalden 1875 og Hestestalden i 1892. De faste Maskiner drives ved Klapsejlsmotor. Jorderne strækker sig navnlig mod N. og V. Engen, der tildels er anlagt som Kultureng, ligger dels S., dels N. for Gaarden, medens Plantagen er beliggende mod NØ.; dens Bestand er Gran og Bjergfyr i Blanding.

La Cour, J.C.B. (1915):

Den 4. august 1916 køber Peder Nielsen Fjordvej 86 = Grættrup gamle skole. Han sælger Fjordvej 86 i 1923 og ved folketællingen 1925 finder vi ham i Selde, hvor han har en husassistent og en karl. Ved folketællingen 1930 og 1940 findes han ikke i Selde sogn, men da han den 8. januar 1941 dør på Skive sygehus angives han være boende på Skive alderdomshjem, så vi må formode, at han mellem 1925 og 1930 har taget ophold på Skive alderdomshjem

B726 Sundsøre Lokalhistoriske arkiv – omkring 1915
Peder Nielsen står foran huset sammen med en hund og en hest
Nedenstående vises et forstørret billede af Peder Nielsen

Sammendrag af ejere til Eskov 1688-1915

Årstal	Ejere	Bemærkninger
(1683)-1703	Christen Eskesen gift med Helvig Hansdatter	
1704-1744	**Helvig Hansdatter** gift med Peder Sørensen	
(1744-1747)	Eske Poulsen, Skive gift med Maren Pedersdatter	Han er søn af Poul Eskesen og Gjertrud Hansdatter. Han er bror til Christen Eskesen Hun er datter af Helvig Hansdatter og Peder Sørensen
(1747)-1759	Esche Christensen gift med Sophia Nielsdatter	Han er søn af Christen Eskesen og Helvig Hansdatter
1759-1778	**Sophia Nielsdatter** gift 2. gang med Jens Pedersen Quist fra Ø. Møjbæk	Han er søn af Peder Pedersen Quist og Dorthe Poulsdatter, der er datter af Poul Eskesen og Gjertrud Hansdatter, Korsgård i Aasted
1778-1834	**Maren Eskesdatter** gift med Peder Jepsen Quist	Hun er datter af Esche Christensen og Sophia Nielsdatter. Han er søn ad Jep Pedersen Quist, der er bror til Peder Pedersen Quist, der var gift med Dorthe Poulsdatter
1834	Jens Pedersen gift med Dorthe Christensdatter	Han er søn af Peder Jepsen Quist Hun er datter af Christen Pedersen Lund i Thise
1855-1902	Niels Chr. Pedersen	Han er søn af Peder Christensen Lund fra Thise og Maren Nielsdatter. Maren Nielsdatter er datter af Niels Knudsen, Øster Møjbæk, der var gift med Mette Espersdatter, der første gang var gift Poul Pedersen Quist, Øster Møjbæk
1902-1915	Peder Nielsen	Ugift

Der er ikke familiemæssige relationer helt op til 1915 – men alligevel - Christen Eskesen og hans ”efterkommere” har haft Eskov i ca. 230 år

1915 Den 22. december overtager Christen Balling Engelsen Eskov

1916

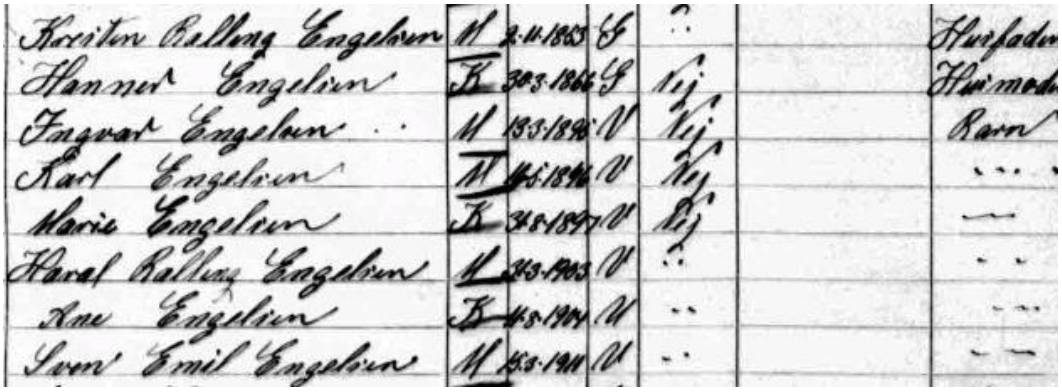

I perioden 1890-1915 er de præstegårdsforpagter af Hjerk Præstegård.

1921

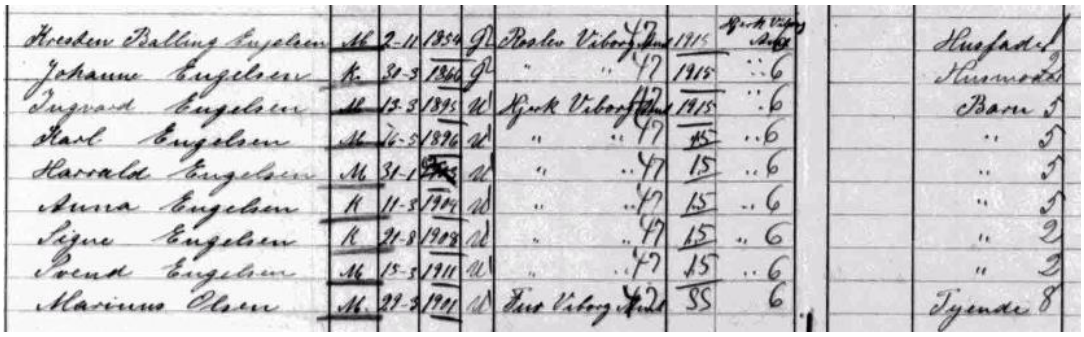

1925 Den 20. marts 1925 køber Engelsen Junget Mølle – Jungetgårdvej 3 og har mælkeproduktion her 1929/30 og 1934/35. Ved folketællingen 1930 har vi følgende oplysninger om familien i Junget mølle. Christen Balling Engelsen er født i Roslev (1853-1943), Johanne Balling Engelsen født Larsen i Grinderslev (1866-1942), og datteren Anna født 1903.
Ved dødsfaldene boede de i Balling, men blev begravet på Hjerk Kirkegård, hvor deres gravsten er bevaret.

1925

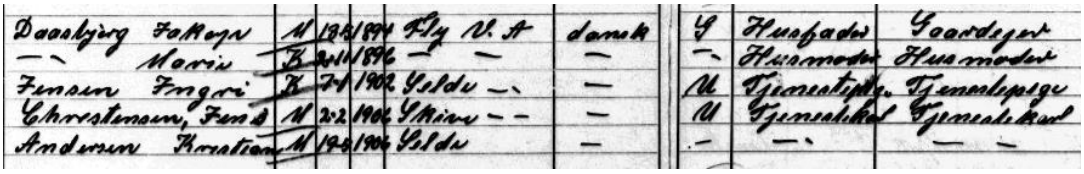

Jakob Johansen Daasbjerg (født 13.05.1894 i Fly Sogn, Fjends H., Viborg A - døde 11.11.1953 i Vinderup, Sahl Sogn, Ringk. Amt). Jakob blev gift med Marie Nielsen 08.05.1923 i Fly Sogn. Marie blev født 02.11.1896 i Fly Sogn, Fjends H., Viborg A, blev døbt 08.11.1896 i hjemmet, Fly Sogn, døde 22.10.1983 i Vinderup, Sahl Sogn, Ringk. Amt, og blev begravet på Vinderup Kirkegård.

munchskovsende.dk/**daasbjerg**-aner.xhtml

Ved overtagelsen var der 80 tdr. land = ca. 44 hektar. Ager, 14 tdr. land = 8 hektar eng og strand og 7 tdr. land = 4 hektar skov eller i alt 56 hektar. Laden er opført 1872, kostalden 1915, hestestalden 1890 og stuehuset 1895 (Bogforlaget – Dana, 1946)

I 1929 indtræder Jacob Daasbjerg som bestyrelsesmedlem i Lokalforeningen

1930

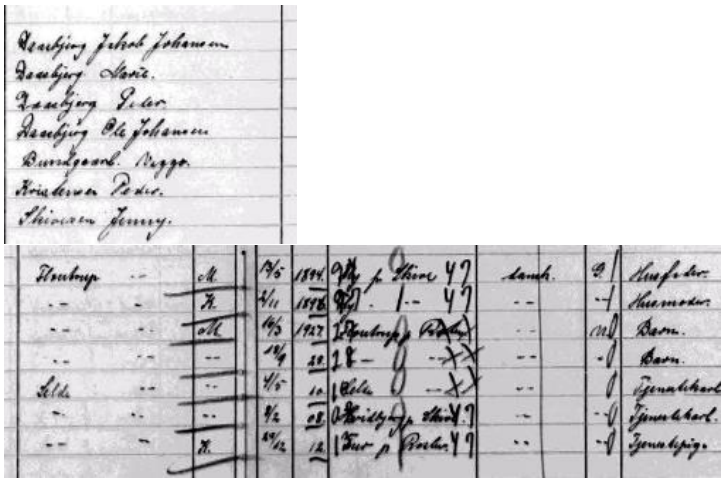

1940

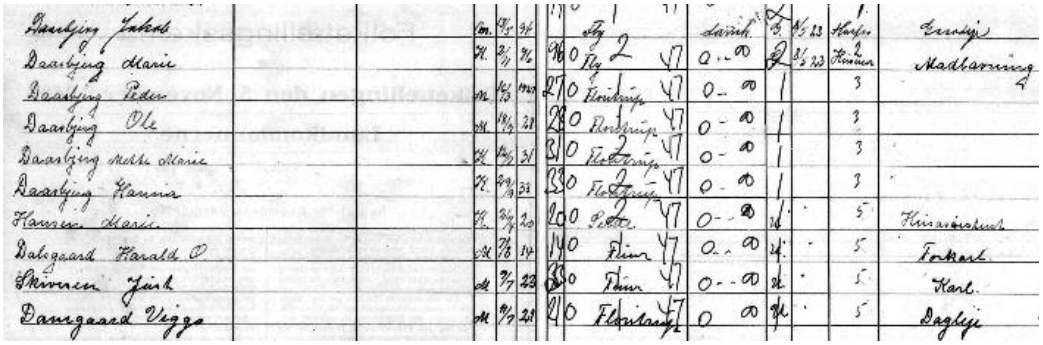

Besætningen 1946 består 9 heste, 19 køer, 41 stk ungkvæg og 28 svin (Bogforlaget "Dana", 1946)

Jacob Daasbjerg (Bogforlaget "Dana" – 1946)

Vinderup Kirkegård. Foto: Inger og Svend Bødker Jensen

Marie og Jacob Daasbjerg havde bl.a. sønnen Peder Daasbjerg. Han blev dyrlæge og var i nogle år assistent ved dyrlægen i Selde. Han blev gift med Grethe Primdahl – datter af Signe og Kristen Primdahl, Thorum Vestergård, Lillethorumvej 27. De flyttede til Vinderup og han blev overdyrlæge på Morsø svineslagteri (Aksel Børsting)

Vinderup Kirkegård. Foto: Inger og Svend Bødker Jensen

Skøder

21.12.1853 Niels Christian Pedersen
00.00.1895 Maren Hansen, enken
11.12.1908 Peder Nielsen Lund. Han er 48 år ved overtagelsen
22.12.1915 Christen Balling Engelsen

Fra "En Gren af Salling-Balling-Slægtens Historie" er hentet følgende:
Christen Balling Engelsen er født den 2. november 1853 i Roslev som søn af Engel Christensen (Balling) og Maren Andersdatter
Den 1. april 1880 forpagter han for 9 år Roslev Præstegaard, der var på ca. 49 hektar og med godt 6 tdr. hartkorn.
Den første april 1890 forpagter han Hjerk Præstegaard på ca. 55 hektar og med 7 tdr. hartkorn.
Den 8. april 1890 bliver han gift i Tøndering kirke med Johanne Larsen enke efter købmand Chr. Sørensen, Bjerre Mølle. Johanne Larsen er født 30. marts 1867 i Mogenstrup.
De havde forpagtningen i 25 år indtil 1915. Alt af værdi heste og kreaturer o.s.v. blev solgt på auktion for i alt ca. 15.000 kroner.
Den 7. januar 1916 overtog de Eskov på ca. 57 hektar og 6½ tdr. hartkorn og for 62.000 kroner. De havde Eskov indtil den 20. april 1923, hvor den blev solgt for 108.000 kroner.
I stedet købte de Junget mølle, Jungetgårdvej 3 på knap 4 hektar og som de havde indtil 1936, hvor de overtog Braarupgaard i Skive.
Den overtog børn og svigerbørn efter få år, hvorefter de flyttede til Balling inden 1940 i et hus ejet af tømrermester Andreas Ravn gift med datteren Kirstine. I huset fik de hjælp af datteren Anne.

De fik 12 børn, hvoraf tre døde som små. Otte af børnene blev gift og tilsammen fik de 32 levende børn, der er spredt over hele landet..

B1181 – Sundsøre Lokalhistoriske Arkiv

Marie Balling sidder forrest til venstre. Hun er datter af boelsmand/gårdejer Niels Jensen og Maren Nielsen – matr. 18 i Floutrup. Marie Balling bliver gift 1. juni 1923 i Selde kirke med Ingvard Balling Engelsen. De overtager hendes fødehjem.

Konen med strikketøjet er Maren Jensen/Nielsen gift med Niels Jensen, Floutrupvej 22 - Marie Balling´s mor (Jørn Jeppe Toft Pedersen)

L03588_030: 1949 – Marie Balling

AAL_03065_008: 1966 – Marie Balling

Sundsøre Lokalhistoriske Arkiv – B151

Fra en Gren af Salling-Balling-Slægtens Historie
Johanne Larsen og Kristen Balling Engelsen

Hjerk Kirkegård. Foto Karl Johan Thomsen – 2008

13.04.1923 Jacob Daasbjerg
00.00.1948 Karl Møller har leveret mælk 1949/50
Karl Møller er farbror til Jens Møller Riis. Han var gift med Karen Knudsen fra Nautrup. De er borgelig viet i Randers 25. februar 1950. De flyttede til Kaastrup, Oddense.
00.00.1951 Frode Lynggaard har leveret mælk 1949/50
00.00.0000 Holger Hedegaard
00.00.1959 Peder Uhrhammer
00.00.1965 Peder Uhrhammer sælger Eskov for 550.000 kroner (Peder Uhrhammer), der i 2015-priser svarer til 5.5 mill. kroner eller 96.000 kroner pr. hektar.

Peder Uhrhammer blev senere gift med Gerda Kaagaard Hansen fra Roslev. De bor 2016 i Skive. Fra 1968 havde han forskellige jobs.

Ved Jørn Jeppe Toft Pedersen – 2016:
Dølby kirkebog.
4. september 1959 viet ugift gårdmand Peter Urhammer Pedersen af Selde sogn, født d. 9 maj 1934 i Håsum sogn. Søn af gårdbestyrer Poul Bundgaard Urhammer Pedersen og hustru Else Andersen. Ugift sygeplejerske Kirsten Marie Madsen af Skive, født den 25 Juli 1937 i Dølby sogn, datter af gårdmand Magnus Christian Madsen og hustru Thyra Nielsen.

I samme kirkebog (Dølby) finder vi hende død den 17 september 1959, kun 13 dage efter hendes bryllup, kun 22 år gammel, dødsårsag...traktorulykke.

Ifølge Håsum sogns realregister, har Peter Urhammers far i 1937 købt gården "Nyholm" i Håsum sogn. Matr. no. 1a med flere...adresse Nyholmvej 1.
.

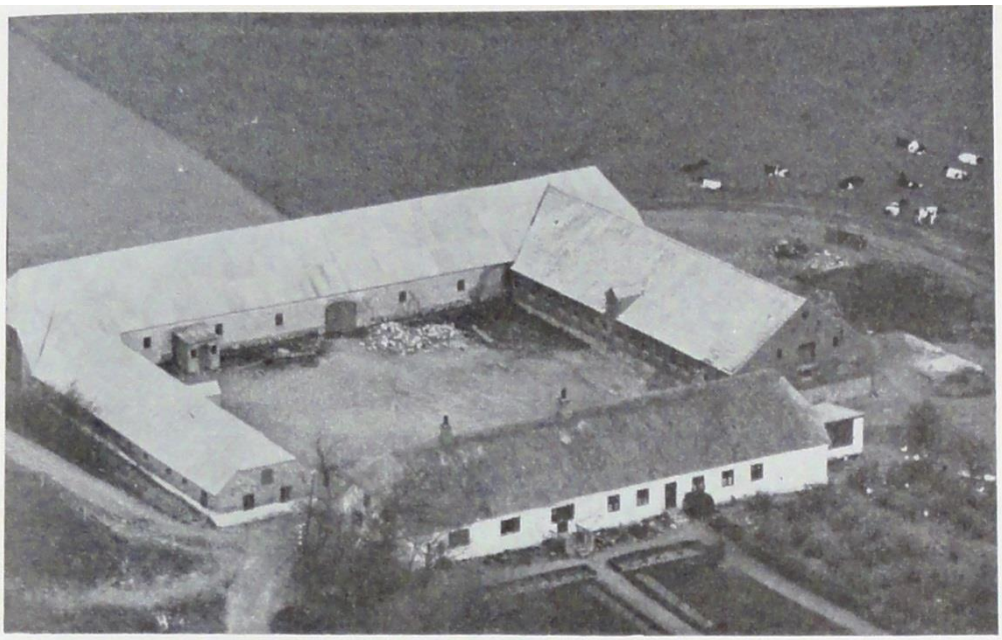

Eskovgård

Eskovgård pr. Roslev, i Selde sogn, Selde-Åsted kommune, nørre herred, Viborg amt. Gården ligger ½ km NØ for Junget kirke. Afstand til Skive 30 km.

Ejer: Gårdejer C. P. U. Pedersen. Tlf. Selde 9.

Det samlede areal udgør ca. 103 tdr. land (57 ha), der fordeler sig således: Ager 80 tdr. land (44 ha), skov 7 tdr. land (4 ha), eng: 14 tdr. land (7 ha) samt have, gårdsplads m.m.: 2 tdr. land (1¼ ha). Hartkorn: ca. 7 tdr. Ejendomsværdi: 195.000 kr. Grundværdi: 97.700 kr. Brandforsikring for bygninger: 175.300 kr.

Agerjorden, der ligger samlet ved gården, består af god muldjord på lerunderlag. Terrainet er bakket, kultur og gødningskraft særdeles god. Der er drænet overalt, hvor det var tiltrængt. Skovens bevoksning er nåletræ. Engen er dels strandeng langs Limfjorden, dels god græsningseng, sidstnævnte beliggende umiddelbart syd for gården.

Jagten på Eskovgård er god; der er en passende bestand af harer og fasaner, normalt en fin andejagt, og der forekommer råvildt.

Hovedbygningen, der ligger nord for haven, er opført i 1895 og moderniseret samt restaureret af nuværende ejer i 1959. Den rummer en god og hyggelig lejlighed med nutidens bekvemmeligheder.

Af avlsbygningerne er laden fra 1872, svinestalden fra 1890, medens kostald og maskinhus er opført henholdsvis i 1915 og 1958; det er solide, grundmurede bygninger med fast tag (plader), velindrettede og meget velholdte. Gården, der drives kvægløst, er fuldt mekaniseret.

Eskovgård er en gammel gård, der tidligere hed Skovgård. Den ejedes omkring 1800 af Jens Eskov, der gav gården sit eget navn. Den ligger meget naturskønt i et dalstrøg ud til fjorden og med udsigt over mod Himmerland. Nuværende ejer overtog Eskovgård i 1959 efter brødrene Hedegård.

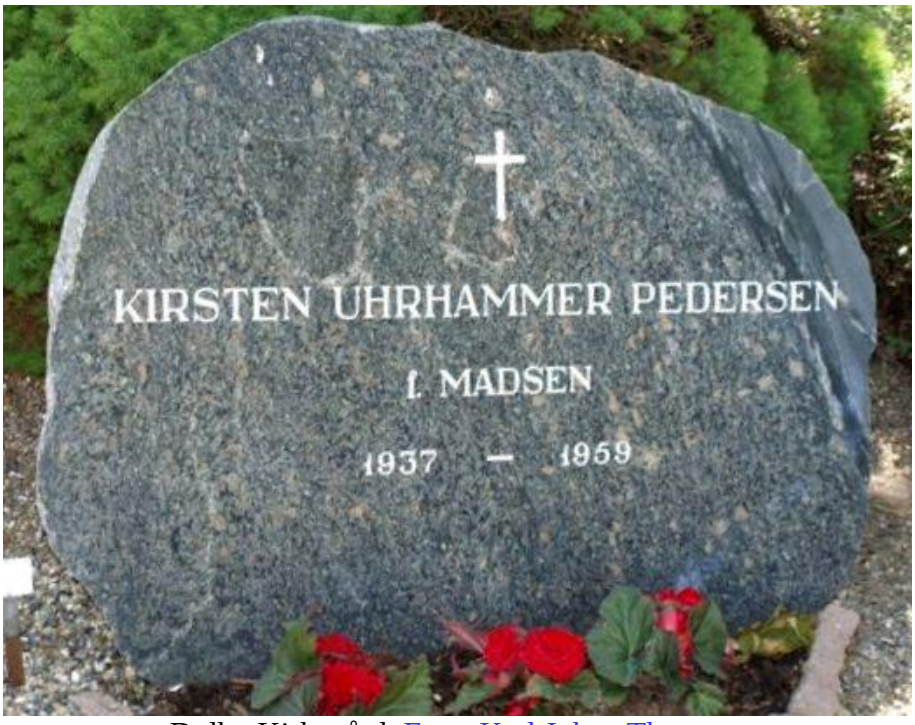

Dølby Kirkegård. Foto: Karl Johan Thomsen

AAL_00001_026- 1952

Beskrivelse af Eskov (Kilde: Eskovstrandpark.dk)

I bogen "Danmarks større gårde" fra 1961 beskrives Eskovgaard nogenlunde således:

Gårdens samlede areal udgør 103 tdr. land (57 ha), der fordeler sig således: ager: 80 tdr. land (44 ha), skov 7 tdr. land (4 ha), eng 14 tdr. land (7 ha) samt have, gårdsplads m.m. 2 tdr. land (1,25 ha). Hartkorn ca. 7 tdr. land.
Agerjorden, der ligger samlet ved gården, består af god muldjord på lerunderlag. Terrainet er bakket, kultur og gødningskraft særdeles god. Der er drænet overalt, hvor det er tiltrængt. Skovens bevoksning er nåletræ. Engen er dels strandeng langs Limfjorden, dels god græsningseng umiddelbart syd for gården.
Jagten på Eskovgaard er god, der er en passende bestand af harer og fasaner, normalt en fin andejagt og der forekommer råvildt.
Hovedbygningen, der ligger nord for haven, er opført i 1895 og moderniseret og restaureret i 1959. Den rummer en god og hyggelig lejlighed med nutidens bekvemmeligheder.
Laden er fra 1872, svinestalden fra 1890, kostald og maskinhus er opført i hhv. 1915 og 1958; det er solide, grundmurede bygninger med fast tag, velindrettede og meget velholdte. Gården, der drives kvægløst, er fuldt mekaniseret.
Eskovgaard er en gammel gård, der tidligere hed Skovgaard. Den ejedes omkring 1800 af Jens Eskov, der gav gården sit eget navn. Den ligger meget naturskønt i et dalstrøg ud til fjorden og med udsigt over mod Himmerland.

Peter fortæller at Eskovgaard er en gammel selvejergård.
Han købte gården i 1959 af Holger Hedegaard, som en tid blev boende i den ene ende af stuehuset.
Peter blev gift med sin Kirsten i sept. 1959. Der skulle holdes andendagsgilde 14 dage efter hos Peters forældre. Det var en travl tid og Kirsten ville køre på markarbejde efter middag, så Peter kunne hvile sig lidt. Da Peter senere gik ud for at finde Kirsten, fandt han hende liggende under den væltede traktor. Straks ringede han til Falck og tilkaldte også nogle naboer. Han forsøgte selv at løfte traktoren med en donkraft - men der var desværre ikke noget at gøre. Dengang var det desværre ikke almindeligt med styrtbøjler på traktorer. Ambulancen var den første på stedet, men ingen kunne gøre noget inden kranvognen ankom. Den tragiske ulykke kostede Kirsten livet.
Peter solgte i 1965 gården til Konsortium København, som udstykkede jorden til sommerhuse.
Peter blev boende på gården til 1965, og da han forlod den, stod alle bygninger der stadig.

Floutrup forfalder.

De eneste, som har haft interesse i at færdes omkring den nedlagte gård Eskou i Floutrup, er åbenbart nogle unge mennesker med trang til rudeknusning. Den kønne gamle gård blev for et par år siden købt af et københavnsk konsortium, som siden har udstykket jorden til sommerhuse. Man lover at lave Jyllands største eksklusive sommerhuspark, og de første 15 grunde er solgt. Der er lagt veje an og ført vandledninger fra en boring næsten 2 km fra grundene. Nu kan grundejerne søge byggetilladelse. En af dem har allerede beplantet sin grund og sat et villatelt op. Man regner med, at de første huse kan bygges til efteråret.
Den gamle firelængede gårds skæbne er stadig ukendt. Mens vandet trænger gennem stråtagets huller og fremmer forrådnelsen i loftbjælkerne, fyger vinden gennem

rudehullerne og gør sit til at få huset til at se forfaldent ud.
Udhusene står endnu godt, det har tidligere været sagt, at de skal bruges til oplagsrum for sommerhusejernes både. Der er også luftet planer om at restaurere stuehuset og lave en stor kiosk og bolig for bestyreren. Der er i hvert fald plads til det.

Omk. 1983/84 er der igen et stykke i avisen.

Eskovgård skal væk.

Ruinerne af Eskovgård i Nordsalling skal nu helt væk. Grundejerforeningen "Eskovgård", der repræsenterer sommerhusejerne i Eskov Strandpark, har udbudt nedbrydningen i licitation, og arbejdet skal være afsluttet senest 1. januar.
Eskovgård var engang en statelig firelænget gård, men i de sidste mange år har den ligget som ruin. Den er livsfarlig at færdes ved og i, men de mange børn i sommerhusområdet synes, at det er evig skæg. Grundejerforeningen har længe ønsket at få fjernet den farlige legeplads, men først nu er mulighederne til stede.
For godt 50.000 kroner har grundejerforeningen købt gården af brødrene Bådsgård, Skive, der tidligere ønskede at lave gården om til fritidscenter og indkøbsmarked for Eskov Strandpark. Dette projekt blev imidlertid for dyrt, og planerne blev opgivet.
Allerede for 3 år siden fik grundejerforeningen tilbudt bygningerne. Dengang for 20.000 kroner, men det fandt en generalforsamling i foreningen var for dyrt. Denne tøven har nu kostet foreningen hen ved 30.000 kroner, plus omkostningerne ved at få husene fjernet.
Licitationen drejer sig kun om gårdens udlænger - to kohuse og en lade.

Vi vil udlægge området som et grønt område for hele parken, siger grundejerforeningens formand, Pauli Bechmann, Møldrup. Vi har fået tilladelse fra fredningsmyndighederne til at fjerne husene, der havde en vis værdi på grund af nogle gamle bjælker i laden.

Eskovstrandpark.dk

Mælkeleverance til Nordsalling A/S

År	Leverandør	Mælk, kg
1924/25	Jacob Daasbjerg	31.876
1929/30	Jacob Daasbjerg	66.343
1934/35	Jacob Daasbjerg	57.094
1939/40	Jacob Daasbjerg	31.734
1944/45	Jacob Daasbjerg	42.089
1948-49	Karl Møller	69.877
1949/50	Karl Møller	27.426
	Frode Lynggaard	41.286
1950-51	Eskov *(Frode Lynggaard)*	60.893
1951-52	Eskov (*Frode Lynggaard)*	20.040
1952-53	Frode Lynggaard	70.837
1953-54	Eskov *(Frode Lynggaard)*	29.960
1954/55	Eskov *(Frode Lynggaard)*	46.271
1955-56	Eskov *(Frode Lynggaard)*	55.301
1956-57	Frode Lynggaard	6.809
1957-58	Eskov	14.367

Kontrolforeningsoplysninger for Jacob Daasbjerg

År	Køer Antal	Mælk Kg	Fedt %	Smørfedt Kg	4% Mælk Kg	Race
1929/30[1)]	18.5	1646	3.50	58	1522	Korthorn
1934/35	22.9	2946	3.71	110	2835	Korth./RDM
1939/40	12.4	2846	4.10	117	2893	Korth/RDM/Bl..
1944/45	18.5	2566	3.89	100	2.524	Jyske

[1)] Kun 151 dage.

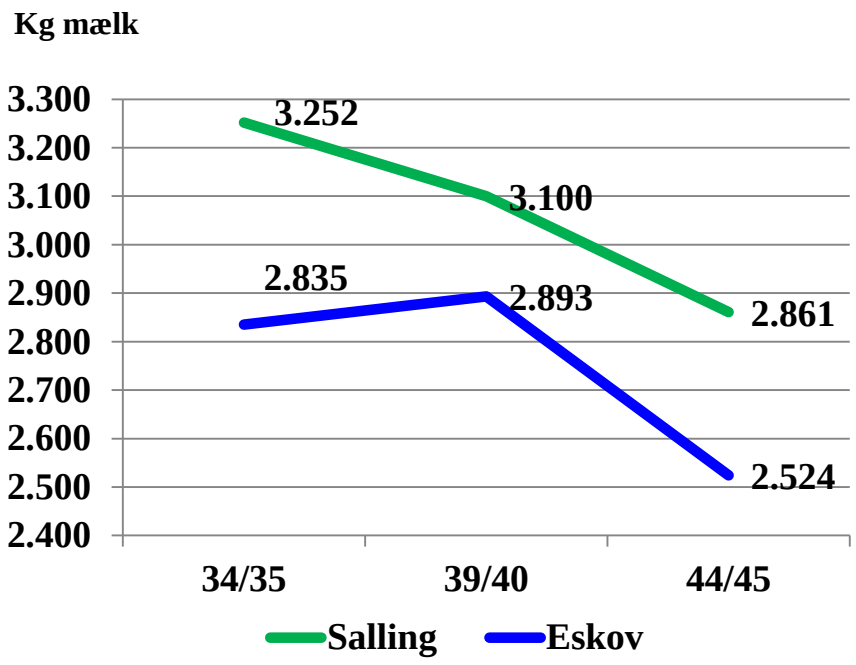

Børn/børnebørn efter Christen Balling Engelsen og Johanne Larsen

En gren af Salling-Balling-slægtens historie

Christen og Johanne får 12 børn, hvoraf 3 dør som helt små eller mindre årig. En datter forbliver ugift, mens de øvrige 8 sønner/døtre "skænker" Christen og Johanne 34 børnebørn, hvoraf 2 dør som små. Ifølge Danmarks statistik skulle der i 2016 være 144 personer med efternavnet Engelsen. Hertil kommer personer med mellemnavnet "Balling" og efternavnet Andersen, Fredriksen, Hansen eller Nielsen. Kirstine Ravn´s børn har ikke mellemnavnet Balling. Så mon ikke, der er over 200 personer i Danmark med relationer til Christen og Johanne.

Jens Christian Balling Engelsen er født 14. februar 1891.
Han blev uddannet som Landinspektør på den Kongelige veterinær- og landbohøjskole i 1916.
I 1918 blev han etableret som landinspektør i Skive.
Han blev viet i Hee kirke den 8. juni 1919 med Thyra Ingeborg Refsgaard Andersen – datter af amtstue filialbestyrer, kanceliraad N. P. Andersen og Karen Nielsen født Nielsen Refsgaard i Outrup på Mors.
Deres gravsten er bevaret på Skive Kirkegaard.
De fik 5 børn, hvoraf to blev landinspektører:
Poul Aage Balling Engelsen født 1. september 1927, der en overgang var i kompagniskab med farbroderen Svend Emil Balling Engelsen i Fredericia
Knud Bent Balling Engelsen er født 12. oktober 1931. Hans gravsten er bevaret på Egeris kirkegård, Skive. På et tidspunkt overtog han faderens firma.

Kirstine Balling Engelsen er født 5. januar 1893 i Hjerk. Viet 16. marts 1915 med tømrer Andreas Ravn. Startede 1915 en tømrer- og Snedkerforretning i Balling. Deres gravsten er bevaret på Balling Kirkegård De fik 10 børn, hvoraf to døde som små.	
Ingvard Balling Engelsen er født 13. marts 1895 i Hjerk. Viet i Selde kirke den 1. juni 1923 med Nielsine Marie Jensen i Floutrup. De overtager hendes fødehjem i Floutrup – et boel på ca. 9 hektar og godt 1 tdr. hartkorn. Han dør 8. juni 1946, mens Nielsine Marie dør i 1979. De får seks børn bl.a. sønnen Niels Balling Engelsen. Deres og sønnen Niels´s gravstene er bevaret på Selde kirkegård. Niels Balling Engelsen var ugift De havde ejendommen Floutrupvej 27, matr. 18a og 8c. Jorden er opkøbt af matr. 10, Floutrupvej 29 og bygningerne er faldfærdige (Jørn Jeppe Toft Pedersen)	

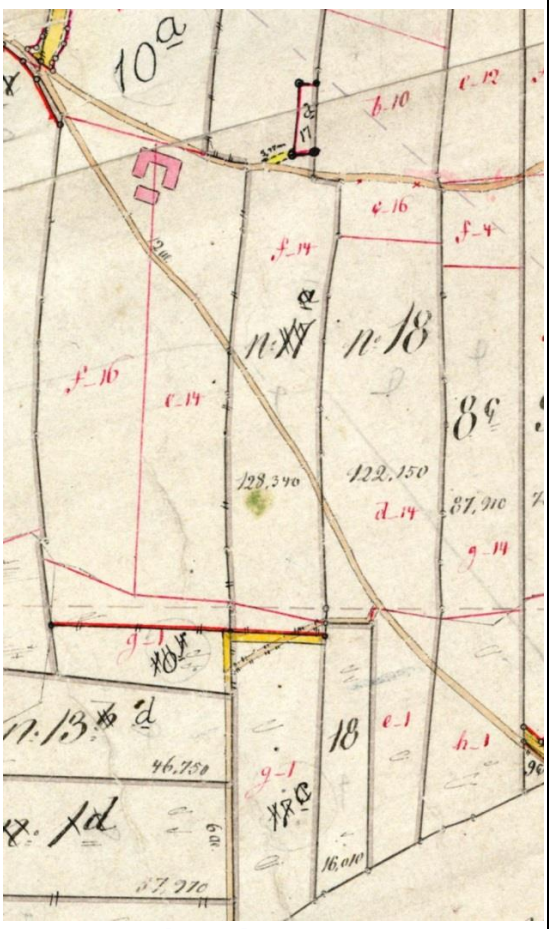

Kms-kortudsnit 1864-1973

Danmark set fra Luften:
AAL_03065_008- 1966

Karl Balling Engelsen er født 16. maj 1896. Han bliver viet i Junget kirke med kontorassistent Marie Andersen Møjbæk, Stengaard, Fjordvej 115. De er fjerne slægtninge. De har først en lille ejendom i Aasted. I 1924 købte de Dybdalgaard i Thise og som blev afhændet 4. oktober 1933, hvorefter de flyttede til Aarhus. Han blev lagerarbejder og de drev samtidig flere forskellige forretninger og som de afstod i 1949. De boede 1951 i Aarhus, men må senere være flyttet til Ansager, idet deres gravsten er bevaret på Ansager kirkegård. De havde 2 børn – bl.a. Gerda født 29. september 1929 i Dybdal i

Ansager kirkegård: Foto: Torben B. Sørensen

Thise. Hun blev gift med skrædermester Richard *Balling* Andersen. De etablerede et firma i Ansager. Richard døde i 1994, mens Gerda i 2016 bor i Tistrup.
De havde også sønnen Kaj Balling Engelsen født 7. juni 1925 i Dybdal, Thise. I 1951 havde han fabriksvirksomhed i København, men købte senere sukkerfabrikken i Maribo, hvor han etblerede en stor virksomhed, der producerede plastprodukter.

Maribo kirkegård
Foto: Erik Fogh Rasmussen

Marie Dorthea Balling Engelsen er født 31. august 1897. Hun bliver viet i Selde kirke 1915 til kommis Kr. Holmgaard. De flyttede til Aarhus og blev skilt i 1927, hvorefter hun giftede sig med gårdmand og enkemand Magnus Overgaard. Gården var på 50 hektar og med godt 10 tdr. hartkorn og d.v.s. meget god jord. Marie havde 3 børn af første ægteskab.
Marie gik også under navnet "Mitte"
Magnus Sørensen Overgaard er død 22. juni 1982, mens Marie Dorthea er død 13. juli 1982 (Mette Charlotte Andersen). De er begravet på Sabroe kirkegård, men gravstene er ikke bevaret

Sabroe kirke
Foto: Erik Fogh Rasmussen

Vielsen er foretaget af vst. kgl. Borgmester P. Højsbro
den 9. Maj 1940
Brudgommens Underskrift: Magnus Sørensen Overgaard
Brudens Underskrift: M. Sørensen Overgaard
Vidnernes Underskrift: J. Bonsø
P. Svendsen
P. Højsbro vst.
(Myndighedens Underskrift).

Harald Balling Engelsen er født 31. januar 1903. Han bliver gift den 4. december med Magda Primdahl, Kjærgaard i Rødding. I efteråret køber de gården "Frydenlund" i Holstebro. Gården var på knap 31 hektar og med 2½ tdr.. hartkorn. Der blev udstykket byggegrunde. I 1945 afstod de gården til regnskabskonsulent Iversen, der etablerede regnskabskontor under Ringkøbing Amts Landøkonomiske forening. Kontoret er nedlagt for flere år siden. De købte "Østergaard" i Grundvad med 31hektar og med 4½ tdr. hartkorn. Adressen er Grundvadvej nr. 21 matr. 1a,1c,1h,2k,3i. De fik 2 børn. Deres gravsted er bevaret på Rødding kirkegård. Der er kun fundet 1 år, hvor Harald Balling Engelsen er med i kokontrolforeningen. I 1954/55 har han 21.4 årskøer og har 3.644 kg% mælk pr. ko.

AAL_00040_044: 1952

Anna Balling Engelsen er født 11. marts 1904. Ved folketællingen 1930 er hun hos forældrene på Jungetgårdvej 3 i Junget. Ved folketællingen 1940 er hun ved forældrene i Balling.
Hun har været på Uldum Højskole
Hun er begravet på Hjerk Kirkegård

Signe Augusta Balling Engelsen er født 21. august 1908. Hun bliver viet Junget kirke den 4. november 1934 til arkitekt Marinus Nielsen, Aarhus. Han er født i Hjerk. De har arkitektfirmaet Salling Mortensen i Aarhus, hvor Signe Augusta arbejder. De har 2 børn. Signe Augusta Balling Engelsen er død 27. februar 1992, mens Marinus Nielsen er død 10. august 2000. De er begravet på Fredens kirkegård i Viby.

Fredens kirke, Viby

Svend Emil Balling Engelsen er født 15. marts 1911.
Han afsluttede studiet som landinspektør på den Kongelige Veterinær- og Landbohøjskole i juni 1917. De første 6½ år efter uddannelsen var han i Aarhus. I 1944 overtog han et Landinspektørfirma i Fredericia. Han blev viet 17. november 1938 med Ane Marie Nielsen fra Jetsmark i Hjørring amt. De har fire børn.
De er begravet på Assistens Kirkegård i Fredericia (Erik Finn Balling Engelsen)

Fredericiakirkegårde.dk (Assistents)

Den af landinspektør Svend Balling Engels
hidtil drevne andel af Landinspektørfirmaet
Sv. og Poul Balling Engelsen, Jyllandsgade
7000 Fredericia, er overdraget til landinsp
tør Ib Hansen pr. 1.3.1979.
Landinspektør Svend Balling Engelsen er
fortsat tilknyttet firmaet.

Svend Balling Engelsen 8. august 1996. Anne Marie Balling Engelsen dør den 18. marts 2010. Højtideligheden foregår i Lyng kirke, mens selv jordfæstelsen sker på Assistens kirkegård. Anne Marie er oldemor.

Poul Balling Engelsen er søn af Jens Kristian Balling Engelsen, Skive

Den gamle altertavle i Selde kirke, der 2009 er flyttet til det nordre skib og er erstattet af et nyt

Foto: Ivar Kristoffersen

Christen Balling Engelsen og Johanne Larsen´s børn – ca. 1951

En del af Balling- og Grove-slægtens historie gennem 200 år

Jens Christian – Kirstine – Ingvard

Karl – Marie Dorthea – Harald

Anna – Signe Augusta – Svend Emil

Sammendrag

Navn	Født	Død	Alder	Kirkegård
Jens Christian	14.02.1891	15.12.1963	72	Skive
Kirstine	05.01.1893	xx.xx.1976	83	Balling
Ingvard	13.03.1895	09.06.1946	51	Selde
Karl	16.05.1896	19.07.1985	89	Ansager
Marie Dorthea	31.05.1897	13.07.1982	85	Sabroe
Laurids Kristian	15.02.1899	20.08.1901	2½	Hjerk
Anna	01.05.1900	19.09.1900	4 mdr.	Hjerk
Laurids Kristian	14.09.1901	01.10.1901	1 mdr.	Hjerk
Harald	31.01.1903	xx.xx.1955	52	Rødding
Anna	11.03.1904	xx.xx.1986	82	Hjerk
Signe Augusta	21.08.1908	27.02.1992	83	Fredens Kirkeg., Viby
Svend Emil	15.03.1911	08.08.1996	85	Assistens, Fredericia

Bygningsindretning

Der er ikke fundet billeder af staldindretning angående Eskov. Der er fundet et enkelt billede af en hestestald på Hegnet. Ved besøg i efteråret 2016 på Hessel og Glud Museum blev jeg opmærksom på, at her fandtes stalde til køer, stude og heste. Begge museer har stillet billeder til rådighed. Om staldene på Eskov har set således ud må stå hen i det uvisse.

Båse til køer og stude

Kobåse på gården Badensminde på Glud museum (Lola Wøhlk Hansen). Gården er bygget 1811. Båsene er 135-140cm i bredden. Der er 2 køer pr. bås eller max. 70 cm pr. ko. I 1937 angives båsebredden ofte til ca. 90 cm mens normtallet angives 120 cm pr. ko. Vi må påregne at køerne tilbage i 1800-tallet var mindre.

Båse til køer (140-150 cm i bredden) og båse til stude (120-150 cm i bredden) på Hessel. (Bodil Jacobsen)

Båse til heste

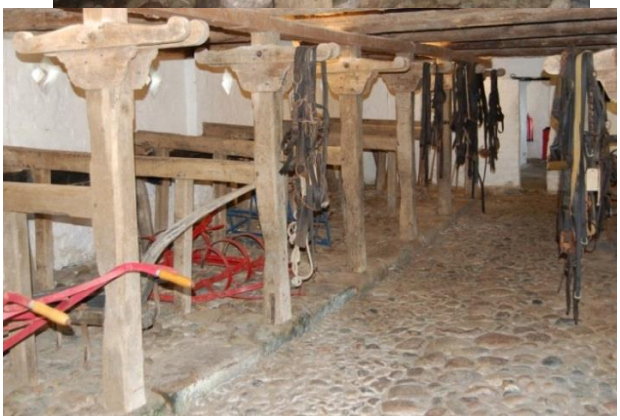

Hestebåse på Hessel ved Bodil Jacobsen
Båsebredde 115-118 henholdsvis 134-143

Hestestald på Langesgaard
B4688 – Sallingsund lokalarkiv (1933-38) og Ivar Kristoffersen 2015

B4688 – Sallingsund lokalarkiv (1933-38) og Foto: Glud Muaeum ved Lola Wøhlk Hansen

Litteratur/kilde

Andersen, Mette Charlotte (2016): Oplysninger ang. dødsfald i Sabroe
Balling Andersen, Gerda (2016): Personlige oplysninger
Balling Engelsen, Erik Finn (2016): Personlige oplysninger
Balling Engelsen, Jens (1951): En del af Balling- og Grove-slægtens historie gennem 200 år.
Balling Engelsen, Kirsten (2016): Personlige oplysninger
Balling Nielsen, Jørgen (2016): Personlige oplysninger
Bogen om Skive (1926): I anledning af Købstadens 600 aars jubilæum: Redigeret af Charles Thiesen
Brejl.dk: Afskrift af skifter
Børsting, Aksel (2016): Personlige oplysninger
Eskov Strandpark.dk
Folketællinger (1787-1940)
Hansen, J.C. – Magister (1940): Skivebogen 1940
Hansen, Lola Wøhlk (2016): Personlige oplysninger ang. Glud Museum
Jacobsen, Bodil (2016): Personlige oplysninger ang. Hessel
Jacobsen, K.E. (2016): Billeder fra Arkiv.dk
la Cour, JC.B. (1915): Danske gårde, II. samling
la Cour, J.C.B. (1915): Danske gårde, III samling
Landsarkivet Viborg: Kopi af skifte efter Esche Poulsen Kaarsgaard og Maren Pedersdatter
Mejeriet "Nordsalling (1924/25-1969/70): Sundsøre Lokalhistoriske Arkiv.
Nygårds Sedler
Riis, Jens Møller (2016): Personlige oplysninger angående Eskov
Salling Landboforening (1924/25-1979/80): Kontrolforeningsoplysninger
Skivehus: 1749-1790: Skifteforretning efter Esche Poulsen Kaarsgaard – B.43 – løbenummer 231-232 – folio 24a-49.

Thomsen, Asbjørn Romvig (2011): Lykkens smedje?
Thomsen, Karl Johan (2008): Billeder af gravstene i Salling
Toft Pedersen, Jørn Jeppe (2016): Personlige oplysninger
Uhrhammer, Peder (2016): Personlige oplysninger