



Danskernes Historie Online

Danske Slægtsforskeres Bibliotek

Dette værk er downloadet fra Danskernes Historie Online

Danskernes Historie Online er Danmarks største digitaliseringsprojekt af litteratur inden for emner som personalhistorie, lokalhistorie og slægtsforskning. Biblioteket hører under den almennyttige forening Danske Slægtsforskere. Vi bevarer vores fælles kulturarv, digitaliserer den og stiller den til rådighed for alle interesserede.

Støt Danskernes Historie Online - Bliv sponsor

Som sponsor i biblioteket opnår du en række fordele. Læs mere om fordele og sponsorat her: <https://slaegtsbibliotek.dk/sponsorat>

Ophavsret

Biblioteket indeholder værker både med og uden ophavsret. For værker, som er omfattet af ophavsret, må PDF-filen kun benyttes til personligt brug.

Links

Slægtsforskeres Bibliotek: <https://slaegtsbibliotek.dk>

Danske Slægtsforskere: <https://slaegt.dk>

DANMARKS



ADELS AARBOG.

DANMARKS
ADELS AARBOG





GESANDT
HENRIK VON KAUFFMANN



**GESANDT
EDUARD LENSGREVE REVENTLOW**

DANMARKS ADELS AARBOG

UDGIVET AF EN FORENING.

REDIGERET AF
LOUIS BOBÉ OG ALBERT FABRITIUS

1946

TRE OG TRESINDSTYVENDE AARGANG

KØBENHAVN

A/S J. H. SCHULTZ FORLAGSBOGHANDEL

**Eftertryk, ogsaa af enkelte Afsnit af Bogen, samt Gen-
givelse af Portrætter, Vaaben etc. i denne og i tidligere
Udgaver, er ikke tilladt.**

**J. H. SCHULZ A/s
UNIVERSITETS-BOGTRYKKERI
KØBENHAVN**

HANS MAJESTÆT
KONG CHRISTIAN DEN TIENDE

ALLERUNDERDANIGST

TILEGNET



INDHOLD

	Side
Forord	IX
Fortegnelse over Aarbogens Abonnenter	XIII
Adelsaarbogsforeningens Bestyrelse, Forretningsudvalg m. m.	XVI
Forklaring over forkortede Ordensbetegnelser	XVII
Tilføjelser og Rettelser under Trykningen	XXV

Afsnit I.

Danmarks Adel. — Fortegnelse over de nulevende Medlemmer af Slægterne	1
Det adelige Stift Vallø i Sjælland	470
Dansk Adelsforbund	476
Dødsliste	477
Fortegnelse over frigivne Len og Stamhuse	484

Afsnit II.

Stamtavler	1
Henvisninger	105
Register til Stamtavlerne	111

Tillæg:

Fortegnelse over de Adelslægter, hvis Vaaben og fuldstændige Slægttavle findes optagen i 1.—63. Aargang	3
Fortegnelse over de 51.—62. Aargang optagne Bil- leder	18
Fortegnelse over de siden Aarbogens Paabegyndelse uddøde danske Adelslægter	41
Tavlefortegnelse	42

FORORD

I Adels Aarbogens Præsenstister savnes i Aar een Slægt, som i afvigte Aar er fuldstændig udslukt, nemlig *Petersdorff*, der uddøde i Mandslinien 9 Juli 1919. Præsenstisten er iøvrigt ikke undergaaet væsentlige Forandringer, bortset fra at Arbejdet med Anførelsen af Stednavne for nulevende Personers Fødsel og Giftermaal er blevet fortsat; da der imidlertid endnu mangler en Del af disse Angivelser, ligesom det undertiden volder Vanskeligheder at faa Meddelelserne for nyere Begivenheder komplette paa dette Punkt, opfordrer Redaktionen atter i Aar indtrængende Korrespondenterne til at have Opmærksomheden henledt herpaa.

De ændrede Forhold i Verdenssituationen har medført, at det i Aar for første Gang i fem Aar har været muligt at udsende Spørgeskemaer til Adels Aarbogens Korrespondenter i England, Amerika og andre allierede Lande; desværre er Besvarelserne herfra imidlertid kun indgaaet i meget ringe Omfang endnu og en Del saa sent, at de paagældende Meddelelser kun har kunnet bringes i Tilføjelser og Rettelser. Præsenstisterne lader saaledes endnu en Del tilbage at ønske paa dette Punkt, ligesom man savner Oplysning om de i Tyskland levende Slægter. Redaktionen haaber dog i det kommende Aar at kunne afhjælpe en Del af disse Mangler.

Aarbogen bringer i Aar Stamtavler over Familierne *Bielke*, *Cunningham*, *Ehrencron*, *Hundermark*, *Kragenskiold*, *Split*, *Thermo*, *Vedel-Wedel-Heinen*, *Wedelsparre* og *Vøbner*, alle som sædvanligt udarbejdede af Dr. phil. Louis Bobé, samt over Familierne *de Cederteld-Cederteld de Simonsen*, *Koefoed* og *Oldenburg*, udarbejdede af Mag. art. Albert Fabritius. Familierne *Bielke* og *Hundermark* har tidligere været med-

delt i Adels Aarbogen i A. Thisets Bearbejdelse, men trængte stærkt til fornyede Udgaver. Med indeværende Aargang har Adels Aarbogen bragt ialt 683 Stamtavler, hvorved 661 af den danske Adels Slægter er blevet genealogisk behandlet.

Slægterne de Cederfeld-Cederfeld de Simonsen, Koefoed, Oldenburg og Vedel-Wedel-Heinens Stamtavler er helt eller delvis bekostet af de paagældende Familier, de øvrige Stamtavler er tilvejebragte ved Anvendelse af Foreningens Støtte-midler fra *Det adelige Stift Vallø, Carlsbergfondet, Den Raben-Levetzauske Fond, Den grevelige Hielmstjerne-Rosencrone'ske Stiftelse* og *D. D. P. A.-Fondet*, overfor hvilke Institutioner Bestyrelsen udtaler sin oprigtigste Tak for en Hjælpsomhed, uden hvilken Adels Aarbogen ikke vilde være i Stand til fortsat at udkomme.

Alle der paa forskellig Vis har bistaaet Redaktionen med Oplysninger, saaledes Arkivar S. Nygård og Lektor, Dr. phil. Hans H. Fussing, bringes en velment Tak.

Foreningen har i afvigte Aar haft en Tilgang paa 11 Medlemmer og en Afgang paa 7, hvoraf 6 ved Dødsfald, nemlig Hofjægermester Bent Lensgreve Holstein til Holsteinborg, Kammerjunker Otto von Munthe af Morgenstjerne, Kammerherreinde Roma Lensgrevinde Petersdorff, født Comtesse Bille-Brahe-Selby, Hofjægermester Rudolph Lensgreve Reventlow til Aggerupgaard, Kammerherre Otto Christian Scavenius og Bestyrerinde Frøken E. Sundt, Oslo.

Med Beklagelse maa Bestyrelsen meddele, at Foreningens Formand siden 1943, Civilingeniør Severin Løvenskiold paa Grund af Sygdom har set sig nødsaget til at nedlægge sit Hverv. Civilingeniør Løvenskiold, der er en af Foreningens Stiftere, har siden 1919 været Medlem af Bestyrelsen; gennem de mange Aar har hans varme Interesse for Foreningens Trivsel været af uvurderlig Betydning for vort Arbejde, og hans ranke Personlighed vil blive stærkt savnet indenfor Foreningens Virksomhed.

Endvidere maa man beklageligvis meddele, at en anden af Foreningens Stiftere, Hs. Excellence Greve Frands Brockenhuis-Schack paa Grund af Alder har ønsket at udtræde af Repræsentantskabet, af hvilket han har været et trofast og virksomt Medlem siden 1916. I Excellencens Sted har Hof-

jægermester *Christian Lensgreve Molkte* til Bregentved indvilliget i at tage Sæde i Repræsentantskabet.

Til Medlem af Bestyrelsen har Repræsentantskabet valgt Kammerherre C. A. Baron *Blixen-Finecke* til Hesselagergaard, der har modtaget Valget. Som Formand i Civilingeniør Løvenskiolds Sted valgtes Veksellerer *Aage von Benzou* og som Medlem af Forretningsudvalget Hofjægermester S. Lensgreve *Schulin* til Frederiksdal.

Under den haarde Belastning, som vort Land i Besættelsens mørke Aar har været underkastet, har talrige gode danske Mænd og Kvinder sat Livet ind for at sikre os den Lykke, som Befrielsen betød, Ogsaa af den danske Adel har talrige Medlemmer ved virksom Indsats i Modstandskampen videreført deres Slægters ærefulde Traditioner, og vi nævner her med Smerte, men ogsaa med Taknemmelighed de Medlemmer, der med Hæder ofrede deres Liv for vort Fædrelands Frihed:

Fru *Monica Wichfeld*, født *Massy-Beresford*, gift med Stamhusbesidder *Jørgen Wichfeld* til Engestofte. Fru Wichfeld blev dømt til Døden, men benaadet med livsvarigt Fængsel i Tyskland og afgik ved Døden 27 Februar 1945 i Fængselet i Waldheim,

Forvalter, Sekondløjtnant *Lennart Greve Ahlefeldt-Laurvig-Lehn*, der blev henrettet i Ryparken 28 Marts 1945,

Flyverløjtnant i Marinen, Flying Officer i Royal Air Force, stud. polit. *Niels Juul Rysenstein Buchwald*, der 1942 flygtede over Sverige til England for at deltage i Kampen mod Tyskerne og faldt i Luftkamp 13 Oktober 1944 ved Schoondijke i Holland,

Brandinspektør, Stationsleder af Falcks Redningskorps i Slagelse *Bruno de Neergaard*, der blev henrettet i Ryparken 29 Marts 1945, og hvis Fader Brandinspektør *Carl de Neergaard* omkom 3 November 1943 ved Branden paa Storebæltsfærgen »Korsør«.

cand. jur. *Ludvig Greve Reventlow*, der blev henrettet i Ryparken 6 April 1945, og

Premierløjtnant i Livgarden *Karl Baron Wedell-Weddelsborg*, der sad som Gidsel i Shell-Huset under Luft-

angrebet 21 Marts 1945, og som døde 25 Marts af sine Saar.

Man har ønsket at hædre disse 6 faldnes Minde ved i Aar at bringe deres Portrætter paa de respektive Pladser i Præsenslisten.

Det skal tillige nævnes, at Landbrugskandidat *Charles de Neergaard* mistede sin 12-aarige Datter *Birte de Neergaard* under Ulykken ved den franske Skole paa Frederiksberg 21 Marts 1945.

Af Adelens norske Medlemmer er Advokat, cand. jur. *Franz Aubert* henrettet i Oslo 9 Februar 1945, og *Knut Aubert* faldt 26 April 1945 i Eggedal. Endelig er af den i England bosiddende Familie Krabbe af Østergaard *Peter Krabbe* faldet i Frankrig 14 Juni 1940.

Aarbogen bringer iaar mod Sædvane to Titelbilleder og ønsker herved at hædre de to Medlemmer af den danske Adel, der som Danmarks udsendte Gesandter i Krigens Aar paa særlig fortjenstfuld Vis har varetaget Danmarks Interesser: Gesandt i Washington: *Henrik von Kauffmann* og Gesandt i London: Lensgreve *Eduard Reventlow*.

København, i December 1945.

Bestyrelsen.

FORTEGNELSE

over

Abonnenterne paa Danmarks Adels Aarbog.

Hs. Majestæt Kongen.
Hds. Majestæt Dronningen.
Hs. Kgl. Højhed Kronprinsen.
Hds. Kgl. Højhed Kronprinsessen.
Hs. Kgl. Højhed Prins Knud.
Hs. Kgl. Højhed Prins Harald.
Hs. Majestæt Kongen af Norge.
Hs. Kgl. Højhed Kronprinsen af Norge.
Hds. Kgl. Højhed Kronprinsessen af Norge.
Hs. Majestæt Kongen af Sverige.
Hs. Kgl. Højhed Kronprinsen af Sverige.
Hds. Kgl. Højhed Kronprinsessen af Sverige.
Hds. Kgl. Højhed Prinsesse Ingeborg af Sverige.

Aagaard-Hansen, K., Kaptajn, Frederikssund	1
Aarhus Folkebiblioteker	1
Agerskov, M., Frue, født Hiort-Lorenzen, Maribo	1
Anker, F. O. C., Grosserer, Oslo	1
Barfoed, Magnus	1
Bergens Museums Bibliothek	1
Berner, E., Holstenshuus	1
Biblioteket for Silkeborg og Omegn	1
Biblioteket for Thisted By og Amt	1
Biblioteket for Vejle By og Amt	1
Bille-Brahe-Selby, M. A., Lensgrevinde	1
Bonde, C. G., Greve, Ericsberg	1
Bugge, Niels, Tegner	1
von Bülow, F. C. V., cand. jur., Chef* f. Overformynderiets Bogholderi	1
Castenschiold, A., Harrildgaard	1
Centralbiblioteket for Hjørring Amt	1

Fortegnelse over Abonnenter.

Centralbiblioteket i Skive	1
Centralbiblioteket for Sydvestjylland, Esbjerg	1
Centralbiblioteket i Viborg	1
Clementsen, O. H., Kontorchef	1
Dickson, R., Godsejer, Göteborg	1
Falk-Jensen, A., Kontorchef	1
Finansministeriet 1. Hovedrevisorats 1. Kontor	1
Finlands Statsarkiv, Helsingfors	1
de Fontenay, J. V. H. le Sage, cand. jur., Fuldmægtig	1
Frederiksberg Kommunebiblioteker	1
Frijsenborg Godskontor	1
From, L. P. F., Prokurist	1
Fyens Stiftsbibliotek, Odense	1
Fyens Stifts Museum, Odense	1
Galtung, O., Højesteretsadvokat, Oslo	1
Garnisonsbibliotheket i København	1
Gentofte Kommunebibliotek	1
Gotschalk, J. F., cand. jur., Esbønderup	1
Gottlieb, Eigil, Bankier	1
Hansén, E., Kyrkoherde, Väsby	1
Hedemann, F., Oberstinde, født Elben, Seinhuus	1
Henrichsen, J. C., Detaillist, Odense	1
Hofiouerkontoret	1
Hofmarskallatet	1
Honnens de Lichtenberg, Hofjægermester, Bidstrup	1
Horsens Centralbibliotek	1
Huitfeldt, H. E., Gesandt, Hollow Dene, Frensham, Surrey, England	1
Ingemann, S., Godsejer, Forstkandidat	1
Juel-Hansen, E., Sparekassefuldmægtig, Odense	1
Justitsministeriet	2
Kaas, C. Munthe-, Major, Säbygård, Sverige	1
Kalundborg Bibliotek	1
Kolding Centralbibliotek	1
Kongelige Bibliotek, Det	2
Konow, J. V. W., Ingeniør	1
Krabbe, O., Kaptajn	1
Krag, O., Kammerherre, Gesandt	1
Krigsministeriet	1
Kunstindustrimusæets Bibliotek	1
Københavns Kommunebiblioteker	2
Landsarkivet, København	1
Landsarkivet, Odense	1
Landsarkivet, Viborg	1
Landsarkivet for de sønderjydske Landsdele, Aabenraa	1
Lindenberg Godskontor	1
Lundh, F. M., Frue, født Huitfeldt, Oslo	1
Lüttichau, W., Fabrikejer, Oslo	1
Meidell, Arne, Generaldirektør, Sarpsborg	1
Middelfart Folkebibliotek	1

Fortegnelse over Abonnenter.

Moltke, I., Grevinde	1
Nationalhistoriske Museum paa Frederiksborg, Det, Hillerød	1
Nordjyske Landsbibliotek, Det, Aalborg	1
Nordsjællands Centralbibliotek, Helsingør	1
Næstved Kommunes Centralbibliotek	1
Ordenskapitlet.	1
Oxholm, A., Hofjægermesterinde, født Comtesse Bille-Brahe-Selby	1
Plum, D., Fuldmægtig	1
Pontoppidan, A. E., Kammerjunker, Kaptajn, Hærarkivar ..	1
Reitzel Poul, Kontorchef	1
Riddarhuset, Stockholm	1
Rigsarkivet	2
Rigsdagen.	1
Roskilde adelige Jomfrukloster	1
Roskilde Bibliotek	1
Rudkøbing Bibliotek	1
Rømeling, E. E. J., Tandlæge, Køge	1
Scavenius, C. S., Kammerherre	1
Scheel, I. F. C. B., Greve	1
Schiöpffe, C. F., Lieutenant, Bangkok	1
Schweigaard, Margrethe, født Stang, Frue, Oslo	1
Sehested, O. F., Gesandt, Rio de Janeiro	1
de Serène d'Acqueria, L. H., fg. Dekanese, Vallø Slot	1
Skeel, E., Sparekassedirektør, Holkegaard, Gravlev pr. Hyllested	1
Sponneck, W., Rigsreve, Oberstltn.	1
von Späth, A., cand. jur., Ekspeditionssekretær	1
Statsbiblioteket, Aarhus	1
Statens Museum for Kunst	1
»Sällskapet«, Stockholm	1
Studerforeningen.	1
Svendborg By- og Amts Bibliotek	1
Søllerød Kommunebibliotek	1
Sønderjydske Landsbibliotek, Det, Aabenraa	1
Udenrigsministeriets Administrationskontor	1
Ved Ejnar Munksgaards internationale Boghandel:	
Bayerische Staats-Bibliothek, München	1
Preussische Staats-Bibliothek, Berlin.	1
Universitäts-Bibliothek, Kiel	1

Foreningens Bestyrelse m. m.

Bestyrelse.

von Benzon, Aage, Vekselerer, Formand.
Knuth, A. C. W., Greve, Egeløkke.
Schulin, S., Lensgreve, Hofjægermester, Frederiksdal.
Scheel, P. C. R., Greve, Hofjægermester, Ryegaard.
Blixen-Finecke, C. A., Baron, Kammerherre, Sevedø.

Repræsentanter.

Danneskiold-Samsøe, A. C., Lensgreve, Hofjægermester.
Holstein-Ledreborg, J. J. I. M., Lensgreve, Hofjægermester,
Dr. polit.
Schack, O. D., Lensgreve, Kammerherre, Hofjægermester,
Amtmand.
Wedell, J. C. H., Lensgreve, Kammerherre, Hofjægermester.
Ahlefeldt-Laurvig, F. L. V., Lensgreve, Kammerherre. Hof-
jægermester.
Reventlow, E. V. S. C., Lensgreve, Gesandt.
Lüttichau, C. D., Hofjægermester.
Trampe, C. S. F., Greve, Kammerherre, Hofmarskal.
Bernstorff-Gyldensteen, E. A. E., Lensgreve, Kammerherre,
Hofjægermester.
Moltke, C. F. G., Lensgreve, Hofjægermester.

Revisorer.

Tillisch, P. C., Landsretssagfører.
Rosenørn, T. E., Kammerjunker, kgl. Kasserer.*

Forretningsudvalg.

Sekretariat, Adresse: Højbroplads 21, København K.,
Telf. 12282.

von Benzon, Aage, Vekselerer, Formand.
Schulin, S., Lensgreve, Hofjægermester.

Redaktører af Aarbogen.

- Afsnit I. Præsenslisterne:
Fabritius, Albert, Mag. art., Bibliotekar ved Det
kgl. Bibliotek, Cort Adelersgade 3, København K.
Telf. Byen 6221.
- Afsnit II. Stamtavlerne:
Bobé, Louis, Dr. phil., de kgl. Ordeners Historiograf,
Lektor* ved Københavns Universitet (K.D.M.) (M.
T.Kfh.), Gl. Bakkehus, Rahbeks Allé 23, København
V. Telf. Vester 8378.

FORKLARING

over

forkortede Ordensbetegnelser m. m.

Danske Ridderordener og Hæderstegn.

- R.E.* Ridder af Elefantordenen.
S.K.* Storkors af Dannebrog Ordenen.
K.¹, K.² Kommandør af Dannebrog Ordenens 1., 2. Grad.
R.* Ridder af Dannebrog Ordenen.
D.M. Dannebrogsmændenes Hæderstegn.
F.M.1.,2. Fortjenstmedaillen i Guld, Sølv.
M.i.&a. Medaillen Ingenio et arti.
B.M.1.*1.2.*2. Kgl. Belønningsmedaille i Guld, Sølv med eller uden Krone.
M.f.æ.D. Medaillen for ædel Daad.
M.f.D.R. Medaillen for Druknedes Redning.
H.H.T. Hæderstegnet for god Tjeneste ved Sættaten.
Gb.E.T. Erindringstegnet om Kong Christian IX's og Dronning Louises Guldbryllup.
C.IX.M.T. Kong Christian IX's Mindetegn.
C.IX.M.M. Kong Christian IX's Mindemedaille.
C.IX.E.M. Kong Christian IX's Erindringsmedaille.
Fr.VIII.M.T. Kong Frederik VIII's Mindetegn.
Fr.VIII.M.M. Kong Frederik VIII's Mindemedaille.
Chr.X.E.M. Kong Christian X's Erindringsmedaille.
Chr.X.Off.E.T. Kong Christian X's Erindringstegn fra Officerskolen (af 20 Marts 1916).
D.r.K.H. Dansk Røde Kors Hæderstegn.
D.r.K.M. Dansk Røde Kors Medaille.
M.T.Kfh. Dansk Røde Kors Mindetegn for Krigsfangehjælp 1914—19.
D.r.K.U. Dansk røde Kors Udmærkelsestegn.

Islandsk Ridderorden.

- I.F. Den islandske Falk 1. 2*. 2. 3. Storkors, Storridder med Sjerne, Storridder, Ridder.

Fremmede Ridderordener og Hæderstegn.

De ved de fleste Ridderordener anførte Tal betegner Ordensklasserne, * og mindre Tal særlige Afdelinger og Grader inden for disse. Hvor kun 3 Klasser er anførte, betegner 1. 2. 3. i Reglen Storkors, Kommandør, Ridder; hvor 5 Klasser er anførte, 1. 2. 3. 4. 5., Storkors, Storofficer (eller Storkomtur), Kommandør, Officer og Ridder.

De særlige Kendemærker (Sværd, Egeløv, Krigsdekorationer o. l.), hvormed enkelte Ordener kan uddeles, angives ikke i Aarbogen.

- Abessinien (Æthiopien): Ab.E.M. Erindringsmedaille.
Anhalt: A.A.B. Albrecht der Bårs Orden. 1.2.¹².²³.¹³.².
— A.F. Friederichs Orden.
Baden: B.T. Troskabsorden.
— B.B.I.Z. Berthold I. af Zähringens Orden. 1.2.3.4.
— B.Z.L. Zähringer Løve Orden. 1.2.¹².²³.¹³.²⁴.
— B.G.M. Guldbryllupsmedaille.
Bayern: B.H. Hubertus Orden.
— B.H.M. Hellige Michaels Orden. 1.*1.2.*².³.¹³.¹³.²⁴.¹⁴.².
— B.M.F. Milit. Fortjenstorden. 1.2.3.4.¹⁴.²⁵.
— B.F. Fortjenstorden af den bayerske Krone. 1.2.3.4.
— B.Th. Theresia Orden.
— B.St.A. St. Anna Orden.
— B.K.L.O. Kong Ludwigs Orden.
— B.J.M. Jubilæumsmedaille.
— B.L.M. Prinsregent Luitpolds Medaille.
Brandenburg: Br.Br.Æ.K. Brandvæsenets Æreskors.
Belgien: B.L. Leopolds Orden. 1.2.3.4.5.
— B.L.II. Leopold II.'s Orden. 1.2.3.4.5.
— B.Kr. Kroneorden (tidl. Kongoorden). 1.2.3.4.5.6.
(Palmer).
— B.C.F. Civil Fortjenstorden. 1.2.3.4.5.
— B.M.K. Militær Kors. 1.2.¹².².
— B.A.M. Kong Alberts Medaille.
— B.E.M. Dronning Elisabeths Medaille.
Bourbon-Sicilien: B-S.C.St.G. Den hellige Constantins militære St. Georgs Orden.
Brasilien: Br.R. Rosaorden. 1.2.3.4.5.6.
— Br.S.K. Sydkorsorden. 1.2.3.4.5.
Bremen: B.H.K. Hanseater Kors.
Brunsvig: Br.H.L. Henrik Løves Orden. 1.2.*².³.¹³.².
— Br.R.M. Redningsmedaille.
— Br.K. Krigsfortjenestekors.
Buchara: B.O.S. Orden af den opgaende Sols Stjerne. 1.2.3.
Bulgarien: Bulg.F. Civil Fortjenstorden. 1.2.¹².²³.⁴.⁵.
— B.M.P. Militær Fortjenstorden. 1.2.3.4.5.
— Bulg.K.M. Krigserindringsmedaille 1915—18.
— B.A. Alexander Orden. 1.2.3.4.5.
— B.E. Eleonore Orden.
— Bulg.r.K. Røde Kors Orden. 1.2.

Forklaring over forkortede Ordensbetegnelser m. m.

- Czechoslovakiet: C.H.L. Hvide Løve Orden. 1.2.3.4.5.6. (Guld medaille)7.(Sølvmedaille).
- Chile: Ch.F. Fortjenesteorden (Al Merito) 1.*1.2.3.
- China: Chin.Ch.Y. Chay-Yü (den skinnende Jade) 1.2.3.4.5.
Chin.D.D. Dobbelte Drageorden. 1.2.12.23.4.5.
— Chin.G.H. Gyldne Høst. 1.2.12.23.4.5.6.7.8.9.
— Chin.F. Fortjenstorden (Tzu-Hui). 1. Afd. (Pao Kuang)
A. 1.11.21.31.41.52.3.4.5. 2 Afd. (i Guld) B. 1.2.3.4.5
3. Afd. (i Sølv) C. 1.2.3.4.5.
- Estland: E.Fr.K. Frihedskors. 1.2.3.
— E.r.K. Røde Kors Medaille.
— E.Ø.K. Ørne Kors Orden. 1.2.3.4.5.
- Finland: Fi.F.K. Frihedskors. 1.*1.2.3.4.
— Fi.H.R. Hvide Rose. 1.2.12.23.13.2.
— Fi.H.R.T. Hvide Roses Tegn.
— Fi.M.M. Mindemedaille om Frihedskrigen.
— Fi.S.F. Skyddskårs Förtjänstkors.
— Fi.T.M. Tapperhedsmedaille.
— Fir.K. 1.2.3.
- Frankrig: F.Æ.L. Æreslegionens Orden. 1.2.3.4.5.
— F.A.D. Annam Drageorden. 1.2.3.4.5.
— F.S.S. Sorte Stjerneorden (kaldtes forhen F. B. Benins sorte Stjerneorden). 1.2.3.4.5.
— F.Cb. Cambodge Orden. 1.2.3.4.5.
— F.off.de l'instr.publ. Officier de l'instruction publique.
— F.off.d'acad. Officier d'académie.
— F.M.C.A. Medaille coloniale d'Afrique.
— F.M.A. Mérite agricole. 1.2.3.
— F.M.Ma. Mérite Maritime. 1.2.3.
— P.E.M. Erindringsmedaille.
— P.K.K. Krigskors.
— F.M.R. Medaille de la Reconnaissance Française 1.2.3.
— P.K.M. Kina Medaille.
— F.T.M. Tonkin Medaille.
— F.Æ.M. Æresmedaille (Guld, Sølv, Bronze). 1.2.3.
— F.M.E. Medaille d'honneur des épidémies (Guld, Sølv, Bronze). 1.2.3.
— F.r.K. Røde Kors Medaille.
— (Anam) P.A.D. Drageorden. 1.2.3.4.5.
- Grækenland: Gr.Fr. Frelserens Orden. 1.2.3.4.5.
— Gr.E.M. Erindringsmedaille om græsk-bulgarsk Krig 1912—13.
— Gr.Ph. Phønix Orden. 1.2.3.4.5.
- Hamborg: H.H.K. Hanseater-Kors.
- Hannover: H.G. Guelphe Orden. 1.2.*2.3.4.
— H.E.A. Ernst Augusts Orden. 1.2.3.
- Hawai: H.K. Kamehamea Orden. 1.2.3.
— H.Kal. Kalakaua Orden. 1.2.3.4.

Forklaring over forkortede Ordensbetegnelser m. m.

- Hessen: H.L. Ludvigs Orden. 1.2.*2.3.4.3.².
 — H.Ph.d.H. Philip den Højmodiges Orden. 1.2.12.*2.3.4.3.².
 — H.W. Wilhelms Orden. 1.2.3
 — H.M.P. Militær Fortjenstorden.
 Hohenzollern: Hoh.H. Husorden. 1.2.12.*2.3.4.3.².
 Italien: I.M.&L. St. Mauritius og St. Lazarus Orden. 1.2.3.4.5.
 — I.Kr. Kroneorden. 1.2.3.4.5.
 — I.M.C. Felttogsmedaille 1915—18.
 — I.K.K. Krigskors.
 — I.M.P. Militær Fortjenstmedaille.
 — I.J.E.M. Erindringsmedaille i Anledning af Jordskælvet i Syditalien 1908.
 — I.J.M.1915. Erindringsmedaille om Jordskælvet 1915.
 — I.St. Kolonialordenen Italiens Stjerne. 1.2.3.4.5.
 Japan: J.Kr. Kroneorden. 1.2.3.4.5.
 — J.Kr.E.T. Kroningserindringstegn 1928.
 — J.O.S. Opgaaende Sols Orden. 1.2.3.4.5.
 — J.H.S. Hellige Skats Orden. 1.2.3.4.5.6.7.8.
 — J.r.K. Røde Kors.
 Jugoslavien: Ju.H.Ø. Hvide Ørns Orden. 1.2.3.4.5.
 — Ju.Kr. Kroneorden. 1.2.3.4.5.
 — Ju.St.S. St. Sawa Orden. 1.2.3.4.5.
 — Ju.r.K. Røde Kors Hæderstegn.
 Kongo: K.E.S. Etoile de Service.
 — K.L. Løveorden. 1.2.3.4.5.
 Letland: Le.S. De tre Stjerners Orden. 1.2.3.4.5.
 — Le.r.K. Røde Kors 1.2.
 Lippe: L.Æ.K. Husorden, Æreskors 1.2.3.4.
 — L.K.F.K. Krigsfortjenestekors.
 Litauen: Li.G. Gediminas Orden. 1.2¹.2².3.
 Luxembourg: L.E.Kr. Egekroneorden. 1.2.3.4.5.
 Lybæk: L.H.K. Hanseater-Kors.
 Malteserorden: Malt.
 Mecklenborg-Schwerin: M.V.Kr. Husorden af den Vendiske Krone. 1a.1b.2a.2b.3.4a.4b.
 — — M.Gr. Griforden. 1.2a.2b.2c.3.*3.
 — — M.P.K. Fortjenestekors. 1.2.
 — — M.E.M. Storchertug Friedrich Franz III's Erindringsmedaille.
 Mecklenborg-Strelitz: M.St.P.K. Fortjenestekors. 1.2.
 Mexiko: M.G. Guadalupe Orden. 1.2.3.4.5.
 Monaco: Mon.H.C. Den hellige Carls Orden. 1.2.3.4.5.
 Montenegro: M.Dan.I. Danilo I.'s Orden. 1.2.12.*2.3.
 — M.U. Uafhængighedsorden. 1.2.3.
 Nassau: N.A. Adolph af Nassaus Militair- og Civilfortjenesteorden. 1.2.12.1*2.*2.3.4.
 — N.O.L. Husorden af den gyldne Løve.
 Nederlandene: N.L. Løveorden. 1.2.3.
 — N.O.N. Orden af Oranie-Nassau. 1.2.3.4.5.
 — N.O.H. Oranie Husorden. D. (Damedekoration) 1.2.3.4.5.

Forklaring over forkortede Ordensbetegnelser m. m.

- Nederlandene: N.E. Erindringsmedaille.
— N.Fr.M. Erindringsmedaille om den 2. Fredskonference i Haag.
— N.B.M. Bryllups Erindringsmedaille.
- Norge: N.St.O. St. Olavs Orden. 1.2.12.23.13.2.
— O.II.M. Kong Oscar II.'s Medaille til Belønning for Fortjenester af Videnskab, Kunst og Literatur.
— O.II.J.M. Kong Oscar II.'s Jubilæumsmedaille.
— N.Kr.M. Kroningsmedaille af 1906.
— N.H.VII.J.M. Kong Haakon VII.'s Jubilæumsmedaille.
— N.7.J.M. 7. Juni Medaille.
— N.K.F.M. Kongens Fortjenstmedaille (i Guld, Sølv). 1.2.
— N.M.f.æ.D. Medaille for ædel Daad. 1.2.
— N.M.f.B. Medaille for Børgerdaad.
— N.r.K. Røde Kors Hæderstegn.
- Oldenburg: O.H.&F. Hus- og Fortjenesteorden. 1.2.3.4.5.1.5.2.
— O.F.A.K. Friedrich August Kors. 1.2.
— O.F.K. Fortjenestekors. 1.2.
- Pavestolen: P.P. Pius Orden. 1.2.12.23.
— P.Gr. Gregorius Orden. 1.2.12.23.
— P.H.G. Hellige Gravs Orden. 1.2.3.4.5.
— P.E.&P. Pro Ecclesia et Pontifice.
- Persien: P.H.Y. Homa Yonne Orden. 1.2.3.4.5.
— P.S.&L. Sol- og Løveorden. 1.2.3.4.5.
- Peru: P.S. Den peruanske Sol. 1.2.3.4.
- Polen: Po.P.R. Polonia restituta. 1.2.3.4.5.
— Po.r.K. Røde Kors Dekoration (i Guld, Sølv, Bronze). 1.2.3.
- Portugal: P.T.&S. Taarn- og Sværdorden. 1.*1.2.3.
— P.J.S. St. Jacobs Sværdorden. 1.2.3.4.5.
— P.V.V. Undfangelsesorden af Villa Vicosa. 1.2.3.
— P.Chr. Christus Orden. 1.2.12.23.13.2.
— P.S.B.A. Sao Bento d'Aviz Orden. 1.2.12.23.13.2.
— Pr.r.K. Røde Kors. 1.2.3.4.5.6.7.8.J.M.
- Preussen: Pr.R.Ø. Røde Ørns Orden. 1.*1.2.*2.3.4.
— Pr.Kr. Kroneorden. 1.2.*2.3.*3.4*4.
— Pr.P.I.M. Pour le merite.
— Pr.J.K. Jernkors. 1.*1.2.
— Pr.J. Johanniterorden. 1.2.
— Pr.Hoh.H. Hohenzollersk Husorden. 1.2.3.4.
— Pr.L. Louise-Orden. 1.1.1.2.12.22.23.
— Pr.r.K. Røde Kors. 1.2.3.
— Pr.F.M. Felttogsmedaille for 1870—71.
— Pr.F.K. Fortjenestekors for Krigshjælp.
— Pr.R.M. Redningsmedaille.
— Pr.W.E.M. Kejser Wilhelm I.'s Erindringsmedaille.
— Pr.Lv.U. Landeværns-Tjenesteudmærkelsestegn. 1.2.
- Reuss: R.Æ.K. Ærestegn. 1.1.*2.3.
- Rumænien: Rum.Kr. Kroneorden. 1.2.3.4.5.
— Rum.St. Stjerneorden. 1.2.3.4.5.
— Rum.Dr.M.K. Dronning Maria Kors. 1.2.3.

Forklaring over forkortede Ordensbetegnelser m. m.

- Rumænen: Rum.J. Jernkors.
— Rum.K.E. Krigs Erindringsmedaille.
- Rusland: R.St.Andr. St. Andreas Orden.
— R.Cath. Catharina Orden.
— R.A.N. St. Alexander Newsky Orden.
— R.H.Ø. Hvide Ørns Orden.
— R.St.A. St. Anna Orden. 1.2.*2.3.*3.4.5.
— R.St.Stan. St. Stanislaus Orden. 1.2.*2.3.
— R.W. St. Wladimir Orden. 1.2.3.4.
— R.St.G. St. Georgs Orden. 1.2.3.4.
— R.r.K. Røde Kors Udmærkelsestegn, Hæderstegn. 1.2.
— R.K. Krigsmedaille. 1.2.
— R.A.E.M. Alexander Erindringsmedaille.
— R.K.Jt. Kronstadter Jubilæumstegn.
— R.Rom.M. Romanoff Medaille.
- Kongeriget Sachsen: S.R. Rautenkronorden.
— — S.A. Albrechts Orden .1.¹¹.2.¹².12.²⁰.3.¹³.2.⁴
— — S.P. Fortjenstorden. 1.2.¹².2.³.1.³.2.⁴
— — S.K.F. Krigsfortjenestekors.
— — S.M.f.Vp. Medaille for Velfærdspleje.
- Storhertugd. Sachsen-Weimar: S.H.F. Hvide Falks Orden.
1.2.¹².2.³.1.³.2.⁴.
- Hertugdømmerne Sachsen: S.E.H. Ernestinsk Husorden.
1.2.¹².2.³.1.³.2.⁴.
- Sachsen-Meiningen: S.M.K. Krigsfortjenestekors.
- Schaumburg-Lippe: S.-L.Æ.K. Æreskors. 1.2.3.4.
- Schwarzburg: S.Æ. Æreskors. 1.2.3.4.
- Siam: S.H.E. Hvide Elefantorden. 1.2.3.4.5.
— S.Kr. Kroneorden. 1.2.3.4.5.
— S.C.C. Chulah Chaum kl'ow Orden. 1.2.¹².2.³.1.³.
— S.R.P. Ratana Pon Orden. 1.2.¹².2.³.1.³.2.⁴.
— S.Jub.M. Jubilæumsmedaille.
— S.Kr.M. Kroningsmedaille.
- Spanien: Sp.C.III. Carl III's Orden. 1.2.*2.3.
— Sp.I.K. Isabella den Katholskes Orden. 1.2.*2.3.4.
— Sp.J.J. Johannes af Jerusalems Orden. 1.2.3.¹³.2.
— Sp.M.F. Militære Fortjenesteorden. 1.2.3.4.
— Sp.S.M.F. Sæmilitære Fortjenesteorden. 1.2.3.4.
— Sp.C.F. Civile Fortjenstorden 1.2.*2.3.4.
— Sp.M.L. Marie Louiseorden.
— Sp.E.M. Erindringsmedaille.
— Sp.A.XIII.M. Alphons XIII Medaille. 1.2.
— Sp.G.M. Gerona Medaille.
— Sp.A.M. Astorga Medaille.
— Sp.P.S.M. Puente Sampays Medaille.
— Sp.M.P. Mindemed. f. Freden i Marokko (»Medalla de la Paz«).
— Sp.r.K. Røde Kors.
— Sp.Æ. Æresstjerne for civil Tjeneste.
- Storbritannien: Stb.B. Bathorden. 1.2.3.

Forklaring over forkortede Ordensbetegnelser m. m.

- Storbritannien: Stb.M.&G. St. Michael og Georges Orden. 1.2.*2.3.
— Stb.V. Victoria Orden. 1.2.3.4.5.
— Stb.B.E. The British Empire. 1.2.3.4.5.
— Stb.Dr.V.Jub.M. Dronning Victorias Jubilæumsmedaille.
— Stb.Kron.M. Kroningsmedaille
— Stb.G.V.J.M. George V.s Jubilæumsmedaille.
— Stb.M.C. Militær Kors.
- Sverige: S.Sph. Seraphimerorden.
— S.Sv. Sværdorden. 1.2.12.23.13.2
— S.N. Nordstjerneorden. 1.2.12.23.
— S.V. Vasaorden. 1.2.12.23.13.2
— S.Carl XIII. Carl XIII.'s Orden.
— S.O.II.Jmt. Kong Oscar II.'s Jubilæumsmindetegn.
— S.Gb.M.T. Kong Oskar II.'s og Dronning Sophies Guldbryllupsmindetegn.
— S.O.V.Sbm. Kronprins Gustaf og Kronprinsesse Victorias Sølvbryllupsmindetegn.
— S.O.V.Jmt. Kong Gustaf V.'s Jubilæumsmindetegn.
— S.F.M. Fortjenstmedaille (i Guld, Sølv). 1.2.
— S.V.M. Vasa Medaille (i Guld, Sølv). 1.2.
— S.M.m.F. Medaille for medborgerlig Fortjeneste.
— S.M.5.O. Medaille til Erindring om den V Olympiade.
— S.M.I.e.a. Medaille literis et artibus.
— S.J.J.M. Svensk Jægerforbunds Jubilæumsmedaille.
— S.r.K. Røde Kors' Fortjenstmedaille. 1.2.
- Tunis: Tun.N.I. Nichan-el-Iftichar Orden. 1.2.3.4.5.6.
- Tyrkiet: T.O. Osmanieh Orden. 1.2.3.4.5.
— T.M. Medjidieh Orden. 1.2.3.4.5.
— T.I. Imtiaz Orden.
— T.Ch. Chefakat Orden. 1.2.3.
— T.L.H. Liakat Medaille.
— T.K.M. Krigsmedaille.
— T.J.H. Jern-Halvmaane.
— T.r.H. Røde Halvmaane. 1.2.3.
- Tyske: TyØ. Den tyske Ørns Fortjenstorden. 1.*Stjj.1.2.3.M.
— Ty.O.M. Ordens Marianerkorps.
— Ty.O.Æ. Olympisk Ærestegn. 1.2.
— Ty.r.K. Røde Kors Ærestegn. 1.2.
— Ty.K.Æ.K. Æreskors, for Frontkæmpere, for andre Krigsdeltagere, for faldnes Enker og Forældre. 1.2.3.
— Ty.K.F.K., Krigsfortjenstkors 1°, 1.2.
— Ty.Sp.K. Spaniens Kors 1.2.3.
— Br.Br.Æ.K. Brandenburske Brandvæsens Æres Kors.
— M.D.V. Medaille für deutsche Volkspflege.
— Ty.M.Ø. Medaille for Østfronten.
— Ty. Krim Skjold.
- Ungarn: U.St.Steph. St. Stephans Orden. 1.2.3.
— U.F.K. Fortjenstkors. 1.*1.2.*2.3.4.5.

Forklaring over forkortede Ordensbetegnelser m. m.

- Ungarn: U.K.M. Krigserindringsmedaille.
— U.r.K. Røde Kors 1.2.3.
Venezuela: V.E.B.d.L. El Busto del Libertador Orden. 1.2.3.4.5.
Waldeck: Wald.F. Fortjenesteorden. 1.2.12.23.13.2
— W.M.F. Militær Fortjenesteorden. 1.2.3.
Württemberg: W.Kr. Kroneorden. 1.2.12.23.13.2
— W.F. Frederiks Orden. 1.2.12.23.13.2
— W.O. Olga Orden.
— W.Ch.O. Charlotte Orden.
Zanzibar: Z.S. Stjerneorden. 1.2.
Ægypten: Æ.N. Nil Orden. 1.2.3.4.5.
Østrig: Ø.M.Th. Maria Theresia Orden.
— Ø.L. Leopolds Orden. 1.2.3.
— Ø.J.Kr. Jernkroneorden. 1.2.3.
— Ø.St. Stefansorden. 1.2.3.
— Ø.F.J. Franz Josefs Orden. 1.2.*2.3.4.
— Ø.M.F.K. Militær Fortjenestekors.
— Ø.St. Stjerne Korsdame.
— Ø.P. Palædame.
— Ø.E. Elisabethorden.
— Ø.J.M. Jubilæums-Medaille.
— Ø.M. Marianerorden.
— Ø.r.K. Røde Kors 1.*1.2.3.
— Ø.r.K.M. Røde Kors Medaille (i Guld, Sølv, Bronze).
1.2.3.
— Ø.T.M. Tapperhedsmedaille.
— Ø.K.K.K. Kejser Karls Krigskors.
— Ø.F.Æ.T. Ærestegn for Fortjenester af Republikken. 1.2.3.4.5.6.7.8.9.10.
— Ø.K.Æ. Krigs-Æreskors.
-
-

TILFØJELSER OG RETTELSE

UNDER TRYKNINGEN.

- Side 52. 4. Oscar Fr. Fl. P. v. Beck, tilføj: c: Karla Frances, f. 9 Maj 1944.
- 116. Knud A. C. C. F. Clauson-Kaas, tilføj: skilt 8 Dec. 1945.
- 131. Greve Joseph Ferri, f. 25 Maj 1917 i Padova, tilføj: Dr. jur., g. 3 Jan. 1943 m. Comtesse Silvia Della Croce di Dojola, f. 18 April 1918 i Torino. — Søn: Greve Pietro Leopoldo, f. 7 Okt. 1944 i Torreglia.
- 179. Vagn Hedemann, Sanglærer — læs statsprøvet Musikpædagog (M. P. F.).
- 229. Friherre Herman Karl, tilføj: g. 2^o 8 Aug. 1942 m. Majøry Cecilie Wolf, f. 1 Okt. 1904.
- 229. Friherreinde Barbara Ann, f. 17 Okt. 1936 — læs 12 Okt.
- 291. Folmer til Rohden, Formand for Overformynderiets Laanebest. Aktieselskaber m. m. — læs: Tilsynsførende ved forskellige Godser, Medlem af Best. for Rederiet Heimdal og for A/S Motortramp samt flere andre Selskaber.
- 326. Julius de Neergaard, f. 22 Marts 1910 — læs Jules, tilføj: 1st lieutenant in Military Intelligence.
- 414. Victor Albert, Hustru Helen f. Davis [Rock Island] — læs [Washington].
Victor Davis Stibolt, tilføj: Lieutenant Air Corps U. S. A.
Thomas Bodley Stibolt, tilføj: U. S. Marine Corps Reserve.
Carl Beiderbecke [Remuda Ranch, Arizona] læs [Saratoga, Cal.].
- 433 Ingeborg, Sophie Magdalene, Kirsten og Vibeke og 434. Treschow [Borgen, Kulla Gunnarstorp] læs [Hittarp].

Tilføjelser og Rettelser

Dødsfald:

- Side 11. Grevinde **H u l d a** Ahlefeldt-Laurvigen, født **Falster**, f. 4 Febr. 1876 † 2 Nov. 1945 i Vordingborg.
- 12. Kornet ved Art. Greve **H a n s** Ditlev Theodor Benedikt Ahlefeldt-Laurvig, f. 31 Aug. 1919, antages død i Febr. 1945.
- 52. **T h o m a s** Oscar Robert Theodor von Beck, f. 14 Juli 1897 † 24 Marts 1943.
- 129. Udsendt norsk Generalkonsul i Cape Town **H e n r i k** Anton de Falsen, f. 11 Maj 1871 † 19 Juli 1945.
- 175. Ingeniør, Baron **A a g e** Haxthausen, f. 18 Dec. 1879 † 2 Nov. 1945 paa Frederiksberg.
- 180. Godsejer **H a n s** Wissing Ehnhuus, f. 28 April 1878 i Odense † 13 Nov. 1945.
- 184. Kammerherreinde **P o l l y** Frederikke Lillie Collet, født Hegermann-Lindencrone, f. 25 Sept. 1875 † 9 Nov. 1945 i København.
- 187. Sognepræst **F r e d e r i k** Willemoes de Fine Skibsted, f. 22 Aug. 1881 † 15 Nov. 1945.
- 229. Friherre **H e r m a n** Kaas' Hustru **L u c i l e**, født **L e p p e r** † 28 Maj 1941.
Friherreinde **O l i d a** Louise Kaas, f. 27 Sept. 1878 † 14 Dec. 1943 i Sheboygan, Wis.
- 350. Hofjægermester **L e n s g r e v e** **R u d o l p h** Eduard Vilhelm Ferdinand Christian Reventlow, f. 9 Febr. 1879 paa Christianslund † 8 Nov. 1945 i København.
- 379. Baronesse **M e t h a** (**M e t t e**) Schaffalitzsky de Muckadell, født **L o d b e r g**, f. 14 April 1895 i Randers † 24 Nov. 1945 i Odense.
- 414. **O t t i l i e** Sophie Stibolt, født **B e i d e r b e c k e**, f. 25 Okt. 1866 † i Aug. 1944.
- 444. **B a r b a r a** Clare Cooper, født **W a r d e n b u r g**, f. 25 Maj 1912 † 10 Dec. 1942.
-
-

I

DANMARKS ADEL

Fortegnelse over Slægternes nulevende Medlemmer.

Samtlige Vaaben findes udførlig beskrevne i Aarbogens fire første Aargange.

De Slægter, af hvilke der ikke længer opholder sig noget mandligt Medlem her i Landet, er betegnede med \diamond .

Korrespondenterne til Aarbogen er betegnede med en \circ efter Navnet.

* efter Stillingen betegner »forhenværende« (»afskediget«).

Redaktionen sluttet 7 November 1945.



Adeler.



Admiral Cort Sivertsen Adeler blev adlet d. 7 Febr. 1666. — Oberstløjtnant Kammerjunker Johannes Emil Adeler blev ved Patent af 1 Nov. 1826 optagen i friherrelig Stand. Vaabenafbildninger i Farver og udtørlig Stamtavle, se Aarg. 1906.

Baron **Holger Adeler**,^o f. 20 Aug. 1902 i Kbh. (Søn af cand. jur., Ekspeditionssekretær Baron Christian Hermann, f. 2 Nov. 1865 † 21 Okt. 1938), Civilingeniør, Ingeniør ved Dansk Brandværns-Komité. [K.]

Moder:

Baronesse **Ingeborg**, født Ravn, f. 26 Jan. 1864 i Kbh., g. 14 Juli 1900 sst. Enke 21 Okt. 1938.

Farfaders Broder:

Baron Joseph Emil, f. 25 April 1830 † 12 Juni 1882, g. 1^o 31 Marts 1854 m. Helmiikka Margrethe Kabell, f. 4 Dec. 1834 + 10 Juni 1866, 2^o 12 Marts 1868 m. Caroline Marie Cathrine Helm, født Voss, f. 8 Febr. 1841 + 21 Aug. 1904. Børn:

af 2. Ægteskab:

1. Baron **Nicolaus**, f. 24 Jan. 1870 † 25 Juni 1905, g. m. **Anna Rasmine Bertine Rasmussen**, f. 9 Okt. 1877 + 2 Sept. 1919. Datter:

Baronesse **Josepha Emilie**, f. 5 Okt. 1903, g. 4 Aug. 1942 m. Direktør **Anders Ammentorp**, f. 30 Jan. 1882 i Vejle. [Virum.]

2. Baron **Johannes Emil**, f. 22 Juni 1872 † 15 Okt. 1910. *Godsforvalter, g. 1^o 30 April 1895 m. Pierrina Scarafoni, skillt † 20 Aug. 1901, 2^o 29 Maj 1900 m. Journalist Forfatterinde Olga Jespersen, f. 22 Okt. 1877. [Buenos Aires.] Børn:*

af 2. Ægteskab:

- a. Baron **Paul Emil**, f. 2 Marts 1901, Grosserer. [Bahia Blanca.]
- b. Baronesse **Maria Ines**, f. 28 Juni 1902. [Buenos Aires.]
- c. Baronesse **Eva**, f. 13 Marts 1905, g. 12 Febr. 1930 m. Illustratør, Tegner **Georg Jørgen Argerich**, f. 29 Marts 1903. [Buenos Aires.]

Adeler.

d. Baron **Ernesto**, f. 14 Juni 1908, g. 17 Aug. 1933 m.
Josefina Torruella, f. 11 Nov. 1912. [Buenos Aires.]
Søn:

Baron **Eduardo Cort**, f. 8 Maj 1938.

3. Baronesse **Julie Oline Charlotte**, f. 30 Nov. 1877, g. 3
Okt. 1906 m. Maskiningeniør **Sofus Alfred Raahauge**, f.
6 Juli 1866. [Hull.]

Ahlefeldt.



Holstensk Uradelslægt, hvis Stamtader formentlig er Benedict de Prodole (1220). — Geheimeraad Burchard Ahlefeldt til Eskilsmark etc. blev 7 Maj 1672 ophøjet i Grevestanden. Descendenterne af Cai Burchard Greve Ahlefeldt og Charlotte Amalie Holstein fik ved kgl. Resolution af 31 Dec. 1716 og 2 Juni 1729 Rang, Sæde og Gang som andre Lensgrever. — Frederik Ahlefeldt til Rixingen etc., der 14 Dec. 1665 var bleven optagen i den tyske Rigsgrevestand, blev 20 Juni 1672 naturaliseret som dansk Greve af Langeland. Generalmajor, Kammerherre, Greve Christian Ahlefeldt til Grevskaberne Langeland og Laurvigen fik 7 Okt. 1785 Patent paa at føre Navnet Ahlefeldt-Laurvigen og et dertil svarende Vaaben. — Ved Patent af 16 Juli 1883 fik Hoflægermester, Greve Julius Ludvig Ahlefeldt-Laurvigen i Ægteskab med Baronesse Camille Jessie Bille-Brahe til Stamhuset Egeskov Tilladelse til for sig og deres Afkom paa Sværdsiden at føre Navnet Ahlefeldt-Laurvig-Bille. — Ved Patent af 3 Juli 1905 fik Kammerherre, Greve Frederik Ludvig Vilhelm Ahlefeldt-Laurvigen og hans ældste Søn, Greve Christian Erik Julius Ahlefeldt-Laurvigen og dennes ægte agnatiske Afkom Tilladelse til at føre Navnet Ahlefeldt-Laurvig-Lehn samt til deres eget Vaaben at føje det friherrelige Lehn'ske Vaaben. — Greve Emil Ahlefeldt-Laurvigen, der 1887 blev optaget i den russiske Arveadel, fik ved kejserlig Ukas af 21 Dec. 1888 Tilladelse til i Rusland at føre sin danske grevelige Titel og Vaaben. — Udførlig Slægtstavle og Vaabenafbildning i Farver, se Aarg. 1929. Vaabenafbildning i Farver: Ahlefeldt-Laurvig-Lehn, se Aargang 1924. Vaabenbeskrivelse, se Aarg. 1923—1929.

Ahlefeldt-Eskildsmark.

Lensgreve **Carl Frederik Burchardt Fructuoso Ahlefeldt**, f. 21 Jan. 1910 (Søn af Statsskoleinspektør, Lensgreve **Carl Frederik Burchardt**, f. 30 Juni 1865 † 31 Marts 1922), Mekaniker. [Villaguay, Argentina.]

Søskende:

1. Comtesse **Hildegard Veronica Johanne**, f. 8 Marts 1909. [Villaguay.]

Ahlefeldt.

2. Comtesse Anna Petrona, f. 9 Sept. 1915.
3. Greve Ludovico Manuel Pedro, f. 30 Sept. 1917.
4. Greve Luis Emilio Silvano, f. 14 Sept. 1919.
5. Greve Julio Mario, f. 18 April 1921.

Moder:

Enkelensgrevinde Anna, født Kölbl^o, f. 1 Okt. 1883, g. 16 Maj 1908, Enke 31 Marts 1922. [Villaguay.]

Farfader:

Greve Carl Frederik til Foldbygaard, f. 17 Aug. 1839 † 27 Okt. 1872, g. 25 Febr. 1864 m. Hildegard Holbergiana Frederikke Stendrup, f. 8 Aug. 1841 † 22 Marts 1914. Datter: Comtesse Benny Anna Sophie^o, f. 27 Marts 1870, g. 20 Febr. 1895 m. Vicekonsul, Fabriksdirektør Vilhelm Peter Rasmussen, f. 14 Febr. 1858 † 25 Aug. 1907. [K.]

Farfaders Farbroder:

Greve Christian, f. 12 Nov. 1804 + 11 Sept. 1868. Sønner:

1. Greve Rudolph, f. 21 Juli 1846 + 23 Nov. 1881, hannoveransk Løjtnant, g. 27 Jan. 1881 m. Ida Marie Margarethe Gedde, f. 11 April 1849 + 10 Juli 1923. Datter: Comtesse Anny^o, f. 2 Marts 1882 i Næstved, overord. Stiftsdame i Vallø. [K.]
2. Greve Conrad, f. 11 April 1849 † 9 Maj 1903, g. 8 Nov. 1889 m. Anna Friederike Franziska Eugenie Elisabeth Katharina Adelaide Karola von Dresky und Merzdorf^o, f. 3 Nov. 1868. [Preetz, Holsten.] Børn:
 - a. Greve Hans Conrad, f. 6 Maj 1892, preuss. Premierlieutenant^o, Rigsbankinspektør, g. 7 Aug. 1924 m. Elisabeth Wagner, f. 13 Aug. 1892. [Berlin-Schöneberg.]
 - b. Greve Burchard Frederik^o, f. 14 Juni 1894, preuss. Kaptajn^o, g. 1^o 22 Febr. 1923 m. Helena (Hella) Malinowska, f. 17 Maj 1894, skilt 1931 [Polen.], 2^o 2 Marts 1935 m. Maria Anna Josephina Lennartz, f. 10 Okt. 1910. [Freischulzengut Kratzeburg ved Neustrelitz, Mecklenburg.]
 - c. Comtesse Katharina Anna, f. 15 Febr. 1896, Konventualinde i det adelige Kloster i Preetz. [Preetz.]

Ahlefeldt-Laurvigen.

De fleste af Linjens Medlemmer, særligt alle Descendenterne af Gehejmekonferensraad, Kammerherre Greve Fredrik Ludvig Vilhelm Ahlefeldt-Laurvig til Grevskabet Langeland etc., skriver sig Ahlefeldt-Laurvig.

I. Linje.

Lensgreve Frederik (Frits) Ludvig Vilhelm Ahlefeldt-Laurvig^o til Tranekær, Korsebølle m. m. (det tidl. Grevskab Langeland) og Substitutionen for Grevskabet Laurvig samt til Brolykke m. m. (tidl. under Stamhuset Ahlefeldt) og Bil-

Ablefeldt.

lundgaard, Besidder* af Stamhuset Lundsgaard, f. 14 Juni 1870 (Søn af Kammerherre, Hofjægermester, Lensgreve Christian Johan Frederik til Grevskalet Langeland etc., f. 31 Juli 1844 † 28 Aug. 1917 og Baronesse Johanne Ida Birgitte Augusta Wedell-Wedellsborg, f. 11 Maj 1846, g. 23 Maj 1869 † 16 Juni 1930), cand. mag., Kammerherre, Hofjægermester, Legationssekretær,* Forfatter, Ejer af Hjemmet for forældreløse Børn ved Kerteminde, Leder af Missionsarbejdet blandt Gadens Mænd, Formand for Roskildensersamfundet (R.* D.M.) (I.Kr.5.) (N.O.H.2.) (N.St.O.2.1) (P.Ch.3.). [K.]

Brødre:

1. Greve Preben Ferdinand, f. 27 Okt. 1872, Gesandt*, Medlem af Bestyrelsen for Østasiatisk Kompagni (S.K.* D.M.) (Chin.D.D.²) (Chin.G.H.1.*) (J.O.S.1.) (N.St.O.1.) (Po.P.R.1.) (Po.r.K.1.) (R.St.Stan.1.) (S.N.1.) (Stb.G.V. J.M.) (Stb.V.1.), g. 12 Sept. 1899 m. Baronesse Marie (Mary) Emilie von Gohr, f. 11 Okt. 1874 (Po.r.K.) (R.r.K.). [Madeira.] Børn:
 - a. Comtesse Ingegerd Johanne Marie Henriette, f. 17 Okt. 1900, g. 29 Dec. 1921 m. Greve Vincislas Dambski (Ægteskabet annulleret). [London.]
 - b. Greve Kai Benedicht til Nordenbrogaard, f. 12 Febr. 1903, Hofjægermester, Forpagter af Brolykke, cand. phil., Sekondløjtnant ved Livgarden, Formand for Langelands konservative Forening, Næstformand for Langelands landøkonomiske Forening, Medlem af Tilsynsraadet for Langelands Sparekasse, Medlem af Bestyrelsen for Langelands Museum og af Bestyrelsen for Sydfynske Dampskibsselskab, Medlem af Magleby Sogneraad, g. 2 Nov. 1932 m. Thea Otilie Meyer, f. 9 Dec. 1910. [Nordenbrogaard, Langeland.] Børn:
 - 1) Comtesse Kirsten Mary Johanne, f. 19 Sept. 1933. (Vallø.)
 - 2) Greve Preben Vilhelm Gustav, f. 20 April 1936.
 - 3) Greve Ulrik Benedicht, f. 25 Marts 1939.
 - 4) Comtesse Merete Anette, f. 1 April 1943 (Vallø).
2. Greve Hans Benedikt til Stensballegaard, f. 12 April 1883, g. 22 Marts 1906 m. Karine Lucie Sophy Caroline Scavenius, f. 22 Aug. 1882. [Stensballegaard ved Horsens.] Børn:
 - a. Comtesse Thyra Johanne Annie, f. 10 Okt. 1907, g. m. Løjtnant Hans Juel til Lundsgaard.
 - b. Greve Christian Carl til Hjortholm og Løvenborg, f. 9 Aug. 1909, Sekondltnt. ved 1. Livgarde-Bat., g. 26 Okt. 1944 m. Inga Lissa (Lillian) Nymberg, f. 9 Aug. 1914 (g. 1^o m. Greve Bjørn Lewenhaupt, skilt; 2^o m. Direktør Asger Nielsen, skilt). [Løvenborg ved Rigstrup.]
 - c. Greve Ditlev, f. 17 Juni 1916, Forpagter, g. 17 Juni 1944 i Kbh. (G.) m. Aase Elisabeth von Scholten, f. 3 Febr. 1920 paa St. Croix. [Stensballegaard.]

Ahlefeldt.

Farbrødre:

1. *Greve Sigismund Ludvig, f. 4 Sept. 1846 † 11 Juni 1925, Kammerherre, Hofjægermester, g. 4 Sept. 1868 m. Comtesse Polly Caroline Charlotte Amalie Krag-Juel-Vind-Frijs, f. 25 Okt. 1849 † 26 Juli 1919. Søn:*

Greve Frederik Julius, f. 3 Juli 1869, Hofjægermester † 17 Okt. 1944, g. 27 Sept. 1900 Kbh. (Fr.) m. Emma Gelrica van Cappelle, f. 1 Marts 1875 i Arnhem. [Albæk pr. Støvring St.] Døtre:

- 1) *Comtesse Ingeborg Polly Maria, f. 6 Sept. 1901 paa Ulstrup, g. 12 Maj 1928 i Ringsted m. Mekaniker Ove Axel Pauls, f. 1 Marts 1893. [Aarhus.]*
 - 2) *Comtesse Lucie Benedicte Hillegunda, f. 10 Marts 1906 paa Ulstrup, g. 1^o 11 Sept. 1928 i Aarhus m. Proprietær Jeppe Jepsen, f. 11 Marts 1903, skilt. 2^o i Bryrup m. Forpagter Johan Wihrs, f. 21 Dec. 1902. [Albæk.]*
 - 3) *Comtesse Emma Thusnelda Frederikke, f. 25 Okt. 1908 paa Ulstrup, g. 17 Juli 1941 i Aarhus (b. v.) m. Skovforpagter Erik Olesen, f. i Mexico 27 April 1898. [Skovhuset pr. Kiellerup.]*
2. *Greve Julius Ludvig Ahlefeldt-Laurvig-Bille til Skovsbo, Fjellebro og Sundsgaarden, f. 16 Febr. 1849 † 6 Juni 1912, Kammerherre, Hofjægermester, g. 28 Juli 1875 m. Baronesse Camille Jessie Bille-Brahe, f. 18 Maj 1853 † 2 Febr. 1927. Søn:*

Greve Frederik Preben Ahlefeldt-Laurvig-Bille^o til Egeskov (det tidl. Stamhus E.) og Fjellebro, f. 30 Sept. 1880 paa Skovsbo, cand. phil., Kammerherre, Hofjægermester, Formand for Sydfyenske Dampskibsselskab, for Understøttelsesforeningen for Trængende Landmænd i Fyens Stift og for Svendborg Amts Museum, Medlem af Direktionen for Sydfynske Jernbaner, Næstformand for Kværndrup Sogneraad, Formand for Brændelsnævnet, Medlem af Repræsentantskabet for Fyens Landmandsbank, Medlem af Bestyrelserne for forskellige Foreninger m. m. (R. (S.J.J.M.)), g. 15 Marts 1904 i Horne m. Comtesse Eleonore Sophia Bille-Brahe-Selby, f. 12 Sept. 1880 paa Hvedholm. [Egeskov ved Kværndrup.] Søn:*

Greve Preben Julius Gregers Ahlefeldt-Laurvig-Bille, f. 14 Febr. 1905 paa Skovsbo, Hofjægermester, Skovrider, Overkonsulent for Danmarks Jagtraad, g. 11 April 1930 i Kbh. (T) m. Ellen Margrethe (Nonni) Lassen, f. 29 Sept. 1909 i Kbh. (V.F.). [Fjellebro ved Rudme.] Børn:

- 1) *Greve Claus Christian Preben, f. 6 Marts 1932 i Kbh. [Sorø.]*
- 2) *Comtesse Suzanna Jessie Dorte, f. 28 Maj 1936 i Kbh., Konventualinde i Odense adelige Jomfrukloster.*

3. Greve *F r e d e r i k* Ludvig Vilhelm Ahlefeldt-Laurvig-Lehn til Kjærsgaard, f. 10 Juni 1853 + 24 Febr. 1909, Kammerherre, Hofjægermester, g. 16 Nov. 1877 m. Baronesse *A n n a* Christiane Adelheid Rosenørn-Lehn, f. 23 April 1857 + 22 Sept. 1915. Sønner:

a. Greve *C h r i s t i a n* Erik Julius Ahlefeldt-Laurvig-Lehn^o til Hvidkilde (det tidl. Baroni Lehn) m. m., f. 6 Sept. 1878 paa Kjærsgaard, Kammerherre, Hofjægermester, Forstkandidat, Formand for Arbejdsgivernes Ulykkesforsikrings Afdeling for Land- og Skovbrug og for Skovbrugets Arbejdsgiverforening for Pyens Stift, Landvæsenkommisær (R.*), g. 6 Juni 1906 i Skjellerup K. m. Baronesse Sophie Magdalene (L e n n a) Reedtz Thott, f. 6 Sept. 1884 paa Biskopstorp. [Lehnshus ved Kirkeby.] Børn:

- 1) Comtesse *A n n a* S o p h i e, f. 10 Sept. 1907 paa Lelinskov, g. m. Baron Herman Wedel Jarlsberg.
- 2) Greve *A x e l* Ahlefeldt-Laurvig-Lehn, f. 14 Aug. 1910 paa Hvidkilde. Godsforvalter ved Hvidkilde Gods. Korporal i den finske Hær (Fi.M.M.) (Fi.Fr.2.) [Hvidkilde ved Ollerup.]

b. Greve *E r i k* Otto Sigismund Ahlefeldt-Laurvig, f. 3 Aug. 1880 paa Kjærsgaard, Ritmester* (R.*) (F.Æ.L.5.) (S.Sv.3.²), g. 1^o 20 Juli 1907 i Idestrup K. m. *F r i t z e* Pepina Tesdorpf, f. 28 Okt. 1885 paa Orupgaard, Besidder af Det 1. Tesdorpske Fideikommis, skilt 1940, 2^o 7 Marts 1940 i Hunseby K. m. Comtesse *E v a* Knuth, f. 31 Jan. 1911 i Kbh. (g. 1^o m. Kaptajn Juan Sedillo, skilt). [Thurø.] Børn:

af 1. Ægteskab:

- 1) Greve *C l a u s*, f. 2 Sept. 1909 i Kbh. (G), Sekondløjtnant ved Gardehusarreg. (N.B.M.) (I.Kr.5.) [K.]
- 2) Greve *U l r i k*, f. 6 Aug. 1913 i Kbh. (Systofte), Sekondløjtnant ved Gardehusarreg. [Bøtøgarden pr. Gedser.]
- 3) Comtesse *I r e n e*, f. 16 Jan. 1918 i Kbh. (C), g. m. Hofjægermester, Lensgreve Niels Krag-Juel-Vind-Frijs.
- 4) Comtesse *D r u d e*, f. 14 Okt. 1920 i Kbh. (C), g. m. Løjtnant Baron Carl F. G. Rosenørn-Lehn.

af 2. Ægteskab:

- 5) Comtesse *L i l i t h* Anna Margrethe Eriksdatter, f. 10 Febr. 1941 i Odense. (Vallø.)

c. Greve *J u l i u s* Ahlefeldt-Laurvig, f. 16 Aug. 1889 paa Kjærsgaard, cand. phil., g. 3 Febr. 1917 i Rørup K. m. *E d e l e* Sophie Charlotte Elisabeth Cederfeld de Simonen, f. 25 Juni 1893. [K.] Børn:

- 1) Greve *M o g e n s*, f. 26 Jan. 1918 [K.]
- 2) Comtesse *B e k e*, f. 23 Sept. 1921, g. 21 April 1945 i Frederiksberg Slots K. m. Forstkandidat Greve *C h r i s t i a n* *B e n e d i k t* Frederik Reventlow.
- 3) Comtesse *H e l l e*, f. 4 Febr. 1923. (Vemmetofte.)

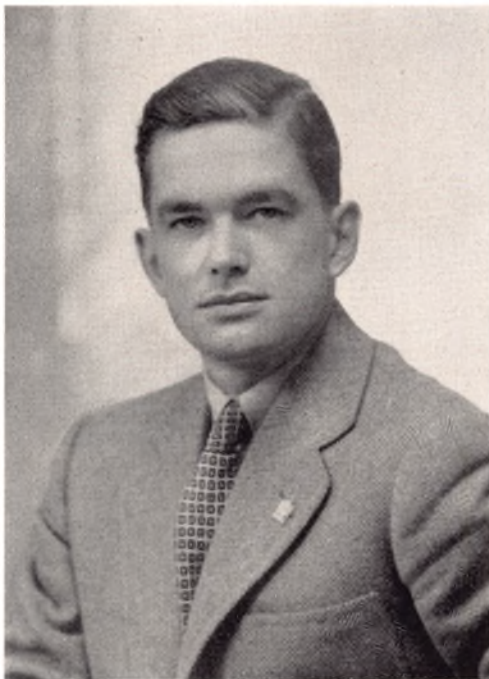

SEKONDLØJTNANT
LENNART GREVE AHLEFELDT-LAURVIG-LEHN
FØDT 4. MAJ 1916

FALDET FOR DANMARKS SAG 28. MARTS 1945

Ahlefeldt.

4. *Greve Carl William til Eriksholm, f. 2 Maj 1860 † 29 Nov. 1923, cand. polit., Gesandt, Udenrigsminister, g. 26 April 1887 i Ordrup m. Comtesse Elisabeth Danneskiold-Samsøe, f. 28 Okt. 1866 i Paris. [»Havehuset«, Vipperød.] Børn:*
- a. Comtesse Mathilde Wanda Elisabeth, f. 16 Aug. 1888 paa Tranekær, g. 4 Juni 1915 i Aagerup m. Amtsforvalter*, cand. jur. Waldemar von Haffner (R.*), f. 16 April 1872 paa Brodda, Skaane. [K.]*
 - b. Comtesse Elisabeth (Else), Besidderinde af det 1. Castenskiold-Hørbygaardske Fideikommis, f. 31 Juli 1889 i Paris, Enke efter Gesandt, Kammerherre Henrik Grevenkop-Castenskiold. [Hørby.]*
 - c. Greve Kai Frederik Sophus^o til Eriksholm, f. 16 Okt. 1890 i Paris, cand. jur., Hofjægermester, Medlem af Repræsentantskabet for Københavns Handelsbank, Bestyrelsen for Det Danske Petroleums-Aktieselskab og Dampskibsselskabet »Myren« (R.* D.M.) (B.L.5.) (Pr.r.K.3.) (S.V.3.1) (T.r.H.M.2.) (Ø.r.K.2.), g. 16 Okt. 1920 i Kbh. (B) m. Astrid Ingeborg Margrethe From Holm, f. 16 Okt. 1902 i Kbh. [Eriksholm.] Søn:
Greve Jørgen William, f. 29 Nov 1924 paa Lindholt.*
 - d. Greve Christian William Benedict (Bent), f. 15 April 1896 i London, cand. polit., Raadgiver i økonomiske Sager ved det kgl. Gesandtskab i Washington. [New York.]*

Farfaders Farbroder:

Greve Carl Frederik Christoph, f. 15 Dec. 1792 † 3 Febr. 1871, Gehejmekonferensraad, Kammerherre, Overceremoniemester, Major, Søner:

- 1. Greve Richard Julius Frederik, f. 22 April 1819 † 20 Marts 1863, Ritmester. Descendens:
Den russiske Linje, se Aarg. 1940.*
- 2. Greve Wilhelm Frederik, f. 24 Maj 1830 † 25 Jan. 1897, Kammerherre, Premierløjtnant, g. 29 Sept. 1857 m. Baronesse Bertha Sophie Louise Zytphen-Adeler, f. 21 Okt. 1836 † 14 Juli 1922. Børn:*
 - a. Comtesse Agnes Sophie Louise, f. 29 Juni 1858 paa Fredensborg, Enke efter Hofjægermester, Greve Jens Christian Krag-Juel-Vind-Frijs til Baroniet Juellinge. [K.]*
 - b. Greve Frederik, f. 26 Juni 1869 † 27 Aug. 1938, Løjtnant, Landbrugskandidat, Forpagter, g. 15 Juli 1897 i Ønslev m. Emmy Hillerup, f. 4 Maj 1874 paa Ny Kirstineberg. [Bellinge ved Egebjerg.] Døtre:*
 - 1) Comtesse Else, f. 15 April 1898 paa Bellinge, g. m. Professor, Dr. med. Holger Haxthausen^o.*
 - 2) Comtesse Inge, f. 12 Okt. 1899 paa Bellinge, g. m. Greve Wilhelm Knuth til Egeløkke.*
 - 3) Comtesse Aase, f. 17 Febr. 1902 paa Bellinge, overord. Stiftsdame i Vallø. [Bellinge.]*

Ahlefeldt.

3. Greve *Frederik til Møllerup*, f. 16 Juni 1834 † 28 Juli 1888, *Hofjægermester, Premierløjtnant*. Søn:
Greve *Frederik Wilhelm (Willly)*, f. 11 Sept. 1864 † 6 Okt. 1929, *cand. polit.*, g. 27 Sept. 1892 m. *Tofa Alvide Neergaard*, f. 29 Marts 1871. [K.] Børn:
1) Comtesse *Anna Henriette Elisabeth*, f. 18 Aug. 1893, overord. Stiftsdame i Vallø. [K.]
2) Greve *Carl Frederik Wilhelm*,^o f. 13 Jan. 1896, g. 28 Maj 1925 m. *Karen Margrethe Dinesen*, f. 8. Juli 1898. [K.] Søn:
Greve *Preben Willy Hans Benedict*, f. 7 Maj 1926.
3) Greve *Hans Benedict*, f. 24 Maj 1897, Landbrugskandidat, g. 30 Jan. 1931 m. *Martha Ann Frank*, f. 28 Juni 1902. [Amerika.] Datter:
Comtesse *Elisabeth Ann*, f. 9 Dec. 1932.

II. Linje.

Greve *Emil Frederik Ferdinand Heinrich Ahlefeldt-Laurvigen*, f. 6 Dec. 1902 i Silkeborg (Søn af Toldkontrolør, Greve *Christian Emil*, f. 30 Juni 1874 † 31 Dec. 1928 og *Merry Emilie Stege*, f. 30 Aug. 1877, g. 27 Nov. 1900 † 5 Nov. 1932), Fuldmægtig i Københavns Handelsbank, g. 1^o 14 Sept. 1929 i Kbh. m. *Elinor Ragnhild Beck Koføed*, f. 11 Nov. 1905 i Esbjerg, skilt, 2^o 1938 m. *Else Ingeburg Andersen*, skilt; 3^o 14 Nov. 1940 i Gentofte m. første Hustru. [K.] Sønner:

af 1. Ægteskab:

1. Greve *Hans Christian Emil Friis*, f. 17 Sept. 1933 i Kbh.
2. Greve *Hans Erik Albert Jens*, f. 4 Nov. 1935 sst.

af 2. Ægteskab:

3. Greve *Claus Emil Christian*, f. 14 Okt. 1938 i Kbh.

Søster:

Comtesse *Elsa Karin*, f. 27 Aug. 1901 i Silkeborg, g. 1^o 25 Sept. 1921 i Sønderborg m. *Købmand Peter Clausen*, f. 2 Marts 1897 † 23 Aug. 1925, 2^o 12 Juni 1931 i Søllerød m. Sekretær i Assuranceforeningen »Skuld« *Holger Christensen*,^o f. 21 Okt. 1903 i Kbh. [K.]

Parfader:

Greve *Frederik Ferdinand Heinrich Emil*, f. 23 April 1830 † 7 Juni 1904, *Toldforvalter*. Datter:

af 1. Ægteskab med *Caroline Bolette Ortvad*, f. 1 Juli 1840, g. 14 Jan. 1865 † 13 Juli 1869:

Comtesse *Sofie Henriette*, f. 21 April 1868 i Silkeborg, g. 5 Maj 1898 m. *Kasserer i Dansk Folkeforsikringsanstalt, cand. phil. Jens Carl Lund*, f. 17 Dec. 1865 † 26 Aug. 1942. [K.]

Parfaders Farbroder:

Greve *Johan Adolph*, f. 10 Dec. 1800 † 17 Maj 1849, *Forpagter*. Sønner:

Ahlefeldt.

1. *Greve Christian Julius Ferdinand*, f. 26 Sept. 1834 + 1 Jan. 1915, g. 27 Maj 1882 m. *Thea Carstens*, f. 4 Nov. 1844 † 23 Aug. 1893. Søn:
Greve *Carl Arthur Sophus*, f. 22 Marts 1883. [Pleasant Prairie, Kenosha, Wisconsin.]
2. *Greve Christian Conrad*, f. 12 Juli 1836 † 26 Juni 1903. *Forpagter*, g. 26 Juli 1866 m. *Albertine Elise Drejer*, f. 25 Juni 1838 + 23 Maj 1877. Sønner:
 - a. *Greve Johan Adolph Ahlefeldt-Laurvigen*^o, f. 31 Okt. 1868 paa Ny Hammelse, Kaptajn* af Reserven, g. 23 Nov. 1893 i Alstrup m. *Agnes Marie Lorentzen*, f. 22 Nov. 1869 † 7 Febr. 1931. [Gentofte.] Børn:
 - 1) *Greve Carl Christian Ulrik Hippel*, f. 1 Sept. 1894 paa Tveden, Ingeniør, Automobilforhandler, g. 11 Juli 1931 m. *Ingeborg Svane Qvist*, f. 22 Sept. 1898. [Sæby.]
 - 2) *Comtesse Edith Charlotte Constance*, f. 14 Okt. 1897 paa Tveden, g. 23 Juli 1920 i Albæk m. *Løjtnant af Fodf., Proprietær Erik Ployart Wetche*, f. 25 Dec. 1895. [Tveden pr. Agersted.]
 - 3) *Comtesse Ida Albertine Marie Juliette*, f. 29 Aug. 1901 [Agersted St.], g. 19 Maj 1922 m. *Inspektør Erling Stamp Munck*, f. 26 Nov. 1889, skilt 28 April 1936. [Sæby.]
 - b. *Greve Jakob Ahlefeldt-Laurvigen*, f. 10 Sept. 1873 † 16 Juli 1937, g. 19 Dec. 1901 m. *Hulda Falster*, f. 4 Febr. 1876, skilt 1915. [Vordingborg.] Søn:
Greve *Gunnar Preben*, f. 26 Sept. 1903 [Hvanstrup pr. Aars], g. 29 Maj 1930 m. *Karen Mathilde Petersen*, f. 15 Sept. 1904, skilt. [Svinborg.] Børn:
 - 1) *Comtesse Bente*, f. 30 Aug. 1932.
 - 2) *Greve Hans Frederik*, f. 6 Jan. 1936.
3. *Greve Vilhelm Alexander*, f. 20 Juni 1838 + 28 Dec. 1919, *Cand. jur., Forpagter*, g. 2 Juli 1873 m. *Lykke Marie Andersen*, f. 6 Nov. 1846 † 14 Aug. 1880. Datter:
Comtesse Lykke Marie Charlotte, f. 21 Juli 1880, g. m. *Greve Hakon Ahlefeldt-Laurvigen*.
4. *Greve Carl Johan*, f. 1 Febr. 1844 † 19 Okt. 1924, g. 18 April 1880 m. *Inger Marie Hansen*, f. 15 Jan. 1850 + 24 April 1900. Sønner:
 - a. *Greve Johan Adolph Henrik Larsen Ahlefeldt-Laurvigen*^o, f. 18 Aug. 1882, *Postekspedient**, g. 4 Anril 1916 m. *Käthe Theodora Just*, f. 10 Juli 1888. [Gilleleje.]
 - b. *Greve Alexander Vilhelm Ahlefeldt-Laurvigen*, f. 16 Jan. 1886, *Sekondløjtnant** af Ryt., g. 31 Aug. 1927 m. *Jensine*, født *Carlsen*, f. 31 Aug. 1885 (g. 1^o m. *Hansen*). [San Francisco.] Søn:
Greve Alexander Junior, f. Dec. 1930.

III. Linje.

Greve Carl Ahlefeldt-Laurvig^o, f. 10 Juni 1887 (Søn af

Ahlefeldt.

Greve Andreas Theodor Elias, f. 22 Febr. 1852 † 8 Febr. 1933 og Christine Catharina Marie Musaeus, f. 9 April 1863, g. 19 Maj 1886 † 28 Maj 1936), Overretssagfører, Direktør for Assuranceforeningen »Skuld« og for »Danske Rederes Retsværn«, Repræsentant i Danmark for »Nordisk Skibsrederforening« samt for engelske og amerikanske Rederiforeninger, Medlem af Documentary Council under »Baltic and International Maritime Conference« og af den danske Bestyrelse for Comité Maritime International og for International Law Association (R.*), g. 1^o 3 Juni 1916 m. Agnete Vedel, f. 8 Jan. 1896, skilt [K.], 2^o 21 April 1934 m. Margarethe (M a r g a) Poula Theda Gehring, f. 19 Febr. 1909. [K. og Helsinghøj ved Hellebæk.] Børn:

af 1. Ægteskab:

1. Comtesse Elise Marie, f. 5 April 1917, Sygeplejerske, g. 25 Maj 1944 i Kbh. (Jac.) m. Civilingeniør V a g n Engelhardt, f. 23 April 1916.
2. Comtesse Margrethe, f. 16 Sept. 1918, Forstanderinde for Christianshavns Døtreskoles Børnehave, Konventualinde i Roskilde adelige Jomfrukloster. [K.]
3. Greve Hans Ditlev Theodor Benedikt, f. 31 Aug. 1919, Kornet ved Art., g. 18 April 1942 i Posen m. Annelise Hildegard Edeltraut Uhlig, f. 11 Nov. 1922 i Plauen. Søn:
Greve Burchard Carl Benedikt, f. 6 Jan. 1943.
4. Greve Helge Benedikt, f. 6 April 1921, Forvalter. [Lindet og Frederikshavn.]
5. Comtesse Aagot Agnete Christine Charlotte, f. 19 Sept. 1922, Student, Konventualinde i Roskilde adelige Jomfrukloster.
6. Comtesse Mariann, f. 24 Marts 1926, Konventualinde i Roskilde adelige Jomfrukloster.

af 2. Ægteskab:

7. Comtesse Gisela Theda, f. 4 Okt. 1936. (Vallø.)
8. Greve Carl Poul Benedikt, f. 7 April 1939.

Søstre:

1. Comtesse Elisabeth, f. 11 Dec. 1888, g. 24 Sept. 1920 m. Georg Thomas Blohm til Viecheln, f. 24 Febr. 1885 † 25 Juni 1944. [Viecheln ved Gnoien, Mecklenburg.]
2. Comtesse Christine, f. 29 Aug. 1903, g. 22 Juli 1938 m. Maleren Erik Clemmesen, f. 12 Maj 1905. [K.]

Farfaders Fader:

Greve Carl Christian, f. 7 Dec. 1770 † 27 Maj 1851, Kammerherre, Oberst. Søn:

Greve Carl Christian, f. 29 Maj 1822 † 30 Nov. 1888. Søn:
Greve Christian, f. 5 Maj 1856 † 14 Okt. 1938, Forpagter, g. 27 Okt. 1882 m. Hulda Henriette Bech, f. 6 Maj 1859 † 12 Nov. 1926. Børn:

- a. Greve Hakon William^o, f. 18 Nov. 1885 paa Carlseje, Humble, Forpagter,* g. 18 Dec. 1906 i Kbh. m. Comtesse

Ahlefeldt.

Lykke Marie Charlotte Ahlefeldt-Laurvigen, f. 21 Juli 1880 paa Blyholm, Tullebølle. [Havbølle ved Lindelse.]

Børn:

- 1) Greve Niels Holger, f. 11 Maj 1908 paa Skovgaard, Gislev, Vognmand, g. 12 Febr. 1937 i Fodslette m. Esther Johanne Hansen, f. 11 Sept. 1918 i Tryggelev Sg. [Havbølle ved Lindelse.] Børn:
 - a) Comtesse Birgith Helene, f. 29 Juli 1937 i Havbølle.
 - b) Comtesse Inge Merete, f. 22 Aug. 1939 sst.
 - c) Comtesse Henni Elisabeth, f. 2 Nov. 1940 sst.
 - d) Comtesse Gurli Henriette, f. 8 Aug. 1943 sst.
 - e) Greve Leif William, f. 23 Aug. 1944 sst.
 - 2) Comtesse Henriette Elise Margrethe, f. 5 Okt. 1912 paa Skovgaard, Gislev, g. 16 Juli 1943 i Humble K. m. cand. pharm. Victor Rude, f. 5 Juni 1910 i Kbh. [K.]
 - 3) Comtesse Agnete Caroline Mathilde, f. 4 Juli 1918 paa Nygaard, Hou, g. 23 Marts 1940 i Humble K. m. Lærer Kaj Bjørn Clausen, f. 18 Maj 1917 i Svendborg. [Købelev.]
 - 4) Comtesse Ingrid Elisabeth, f. 21 Febr. 1922 paa Blyholm, Tullebølle, Konventualinde i Roskilde adelige Jomfrukloster. [Kædeby.]
- b. Greve Frederik (Frits), f. 30 Okt. 1887, Forpagter,* g. 6 Marts 1923 m. Gudrun Dorthea Wilhjelm, f. 8 Sept. 1896. [Roskilde.] Børn:
- 1) Greve Christian Preben Lauritz, f. 31 Jan. 1924, Forvalter.
 - 2) Comtesse Alette Ingeborg Henriette, f. 31 Aug. 1925, Student. (Vallø).
 - 3) Comtesse Bente Lykke Merete, f. 12 Febr. 1930. (Vallø).
- c. Comtesse Ursula Laura Henriette, f. 26 April 1901, overordentlig Stiftsdame i Vallø. [Kongens Hørgaard ved Varmark St.]

von Andersen.*



Herredstoged i Kjær Herred Anders Sønniksen til Klægsbøl fik 9 Okt. 1450 adelig Frihed af Hertug Adolf, hvorefter Kong Christiern I. 29 Marts 1452 forundte ham Skjold og Hjelm. — Vaaben i Farver se Aargang 1884. Udførlig Stamtavle, se Aargangene 1884 og 1889.

Boij Peter von Andersen,^o f. 28 Nov. 1883 (Søn af Momme, f. 28 Okt. 1856 † 26 Juni 1914 og Emilie Louise Catharina Hemman, f. 4 April 1861, g. 13

von Andersen.

April 1883 † 25 Aug. 1918), public accountant & auditor, L. P. A., g. 1^o 17 Jan. 1922 m. Mary Winifride O'Sullivan, f. 18 April 1883 † 23 Aug. 1934, 2^o 25 Nov. 1936 m. Gladys Soot, f. 8 Marts 1894. [Seattle, Washington, U.S.A.]

Søskende:

1. Helene Johanne Vilhelmine, f. 28 Jan. 1885, g. 10 Jan. 1902 m. Købmand Heinrich Clausen, f. 16 Okt. 1876. [Hamborg.]
2. Jonny, f. 23 Nov. 1887, Købmand, g. 5 Okt. 1913 m. Friede Borchert, f. 22 Okt. 1893. [Hamborg.] Datter: Friede Emilie Paula, f. 12 Aug. 1914.
3. Anna Christine, f. 24 Nov. 1892, g. 24 Maj 1913 m. Tømrermester Wilhelm Gustav Heinrich Detlof, f. 30 Okt. 1886. [Kl. Borstel, Hamborg.]
4. Emilie, f. 17 Jan. 1899, g. 7 Sept. 1918 m. Landmand Friedrich Wilhelm Ludvig Meissner, f. 2 Dec. 1894. [Mustin ved Ratzeburg.]

Farfaders Søskende:

1. Casparus, f. 17 Febr. 1832 † 4 Febr. 1901, Gaardejer, g. 3 April 1861 m. Marie Carstensen, f. 24 Jan. 1833 † 5 Maj 1895. Børn:
 - a. Momme, f. 11 Febr. 1862 † 24 Nov. 1920, g. 19 Marts 1897 m. Helene Sibbers, f. 20 Jan. 1860 † 27 Dec. 1930. Datter:
 - Marie, f. 5 Okt. 1898, g. 1^o 24 Okt. 1920 m. Landmand Peter August Petersen, f. 24 Aug. 1896, skilt 11 Dec. 1934, 2^o 3 Jan. 1937 m. Landmand Lorenz Harksen, f. 19 Marts 1910. [Chr. Albrechts Koog.]
 - b Ingeborg^o, f. 22 Dec. 1863. [Flensborg.]
 - c. Marie, f. 5 Okt. 1866, g. 20 Okt. 1886 m. Farveriejer Peter Johan Christian Matthiesen, f. 29 Okt. 1860 † 23 Juli 1941. [Flensborg.]
 2. Andreas Bendix, f. 26 Juli 1850 † 12 Sept. 1898, Gæstgiver, g. 17 Nov. 1876 m. Emilie Juliane Holm, f. 19 Okt. 1855 † 26 Maj 1941. Børn:
 - a. Andreas Bendix, f. 6 Nov. 1879. [Hamborg.]
 - b. Clara, f. 18 Marts 1884, g. 1^o 5 Okt. 1906 m. Lærer Carsten Vilhelm Feddersen, f. 1 Aug. 1881 † 24 Marts 1918, 2^o 7 Maj 1922 m. Købmand Hans Thomsen, f. 9 Marts 1881. [Flensborg.]

Anker*.



Under 14 Jan. 1778 blev der forundt Brødrene Bernhard (B e r n t), Peder og Jess Ancher samt Brødrene Peter og Carsten Ancher et »Naturalisationspatent«, hvorved de indlemmedes i den danske Adel, saaledes at Slægtnavnet fremtidig skulde skrives »Anker«. — Ved et Naturalisationspatent af 28 Maj 1790 blev Grosserer Nils Ancher og hans to Brødersønner Jan og Nils Ancher optagne i den danske Adel med samme Navneforandring. — Vaaben i Farver og udførlig Slægttavle, se Aarg. 1889.

Den ældre Linje af 1778.

P e t e r Lars Botvid Anker^o, f. 21 Aug. 1876 (Søn af Oberstløjtnant, Kammerherre Carl Johan, f. 22 Maj 1835 † 25 Nov. 1903 og Charlotte Amalie Wolff, f. 25 Maj 1838, g. 11 Maj 1863 † 15 Okt. 1919), Chef for Ankers Bankierforretning, Direktionsmedlem i A/S Snarøruten i Schøyens Bilcentraler A/S., Teater og Musikkritiker, g. 1^o 14 Maj 1914 m. Cathinka Christophersen, f. 10 April 1887, skilt 1918, 2^o 12 Sept. 1921 m. Statsoperasangerinde* Hjørdis Hage, f. 20 Febr. 1894. [Snarøen i Bærum, Oslo.]

Den yngre Linje af 1778.

Christian August Anker, f. 8 Marts 1869 i Christiania (Søn af Overtoldkontrolør og Toldkasserer Morten Ulrik, f. 13 Okt. 1838 † 27 Jan. 1922 og Louise Marie Wessel-Berg, f. 20 Maj 1841, g. 25 Maj 1866 † 17 Sept. 1917), Ingeniør og Indkøbschef ved Medicinalvæsenets Byggekomité, g. 27 Juli 1895 m. Louise Marie Lykke, f. 16 April 1873 † 10 Marts 1945. [Oslo.] Børn:

1. M a r g i t Lykke, f. 29 Juni 1896, cand. mag., g. 6 Aug. 1924 m. Dr. phil. Heinrich Wilhelm Zempel, f. 19 Nov. 1891. [Halle a. d. Saale.]
2. B e r n t, f. 14 Marts 1898, Diplomingeniør i Oslo Kommunes Tjeneste, g. 9 Okt. 1925 m. Lilly Elisabeth Adeler, f. 3 Aug. 1900. [Oslo.] Datter:
K a r i n Elisabeth, f. 8 Sept. 1929.
3. P e r Lykke, f. 10 Okt. 1900, cand. jur., Lagdommer ved Agder lagmannsrett, g. 12 Nov. 1927 m. A a s e Blix, f. 26 Marts 1907. [Oslo.]
4. M o r t e n Ulrik, f. 20 Nov. 1904, Læge, g. 9 April 1938 m. R a n d i Johanne Rasmussen, f. 1 Jan. 1914. [Oslo.] Datter:
A n n i k e n, f. 22 April 1941 i Oslo.

Søskende:

1. B e r n t Theodor, f. 7 Marts 1867 † 22 Aug. 1943, Provst, g. 3 Juni 1892 m. Wilhelmine (M i n n i e) Bjelke, f. 19 April 1869. [Lofthus.]

Anker.

2. **Pauline Louise**, f. 25 Aug. 1871, g. 9 Jan. 1909 m. **Peter John Hassel**, f. 20 Juli 1866 † 30 Marts 1928. [Risør.]
3. **Morten Ulrik Frederik Arveschoug**, f. 10 Marts 1879, værnepl. Kaptajn i den norske Marine, konst. Overlods og Mønstringschef, g. 5 Juli 1902 m. **Dorothea Nilssen**, f. 5 Nov. 1877 † 24 Febr. 1943. [Tromsø.] Sønner:
 - a. **Morten Ulrik**, f. 23 Juli 1903, Disponent, g. 6 Juli 1929 m. **Anna Wahlgren**, f. 2 Nov. 1902. [Trondhjem.] Børn:
 - 1) **Morten Ulrik**, f. 6 Dec. 1932.
 - 2) **Elin**, f. 22 Juni 1935.
 - b. **Hans Nikolaj**, f. 30 Juli 1905, Overretssagfører, Byråchef i Riksrevisionen, g. 27 April 1934 m. **Elin Sandberg**, f. 11 Febr. 1907. [Oslo.] Børn:
 - 1) **Jan Erik**, f. 4 August 1937.
 - 2) **Carsten Nicolay**, f. 24 Jan. 1940.
 - 3) **Elin Hedvig**, f. 10 Okt. 1944 i Aker.
 - c. **Haaakon**, f. 16 April 1907, g. 9 Sept. 1939 m. **Ruth Hjelmir**, f. 25 Juli 1913. Børn:
 - 1) **Bernt**, f. 21 Juni 1940.
 - 2) **Ellen Margrethe**, f. 16 Maj 1942.
 - d. **Trygve**, f. 16 April 1907.
4. **Louise Marie**, f. 28 Febr. 1882, Pianistinde. [Risør.]

Farfader:

Bernt Olaus, f. 25 Nov. 1809 † 11 Sept. 1881, *Sørenskriver*, g. 27 Dec. 1837 m. **Dorothea Ulrikke Arveschoug**, f. 18 Dec. 1811 † 30 Okt. 1905. Datter:
Dorthe Birgitte Thora, f. 26 Sept. 1854, g. 7 Aug. 1879 m. Sognepræst **Gabriel Laurentius Winsnes**, f. 28 Juli 1852 † 18 Jan. 1913. [Stange.]

Farfaders Brødre:

 1. **Jess**, f. 26 Juli 1808 † 11 Nov. 1864, *Proprietær*. Søn:
Carl, f. 24 April 1833 † 6 Jan. 1887, *Bestyrer*, g. 28 Dec. 1860 m. **Karen Dorothea Holter**, f. 26 Sept. 1835 † 31 Maj 1890. Datter:
Karen Martha Marie, f. 17 Jan. 1871. [Oslo.]
 2. **Christian**, f. 9 Juni 1811 † 5 Dec. 1885, *Fattigforstander og Kirkeværge*. Sønner:
 - a. **Johan Caspar Hermann Wedel**, f. 9 Dec. 1845 † 13 Maj 1895, *Landskabsmaler*, g. 25 Okt. 1881 m. *Comtesse Caroline Marie Edevina Wedel Jarlsberg*, f. 12 Juni 1852 † 24 Febr. 1927. Børn:
 - 1) **Hedevig**, f. 10 Sept. 1883, g. 21 Febr. 1917 m. *Missionær, Pastor Per Valentin Winsnes*, f. 1 Marts 1882. [Vaaler.]
 - 2) **Christian Peder Bernhard**, f. 4 Okt. 1887, *Jordbruger*, g. 15 Marts 1916 m. **Ida Dons**, f. 4 Juni 1887. [Baas.] Børn:
 - a) **Carsten Halfdan**, f. 17 Febr. 1920.
 - b) **Peder Jacob**, f. 8 Okt. 1922.

- c) *Karen Hedevig*, f. 15 Maj 1925.
 d) *Betzy Hermine*, f. 12 Febr. 1928.
- b. *Niels Christian*, f. 26 Dec. 1848 † 30 Juni 1921.
Provst, g. 20 Juni 1877 m. *Gabrielle Gustava Knudsen*, f. 17 Sept. 1852 † 5 Aug. 1930. Børn:
- 1) *Christian*, f. 20 Dec. 1879 † 24 Jan. 1914, *Kaldskapellan*, g. 24 Juli 1906 m. *Nancy Lund*, f. 22 Jan. 1882. [Oslo.]
 - 2) *Martine Emilie*, f. 9 Marts 1883. [Oslo.]
 - 3) *Ruth*, f. 22 Marts 1885. [Oslo.]
 - 4) *Ester*, f. 1 Juni 1890. [Hamar.]
 - 5) *Alf*, f. 2 Marts 1892, *Konsul*, g. 10 Febr. 1932 m. *Elsa Lund Iversen*, f. 16 Okt. 1905. [Valparaiso.] Børn:
 - a) *Alf Bernt*, f. 6 Febr. 1933.
 - b) *Agot Carmen*, f. 29 Juni 1934.
3. *John Collett*, f. 9 Juli 1816 † 18 Juni 1866, *Kaptajn*. Sønner:
- a. *Herman Morten Frederik*, f. 1 April 1840 † 24 Maj 1921, *Intendanturmajor*, g. 16 Sept. 1873 m. *Alice Cecilia Kobb*, f. 22 Dec. 1852 † i Marts 1918. Børn:
 - 1) *Hilda Thora Amalie*, f. 3 Dec. 1875, g. 17 Nov. 1907 m. *Sørenskriver*, cand. jur. *Johannes Nielsen Omsted*, i. 6 Dec. 1871. [Onsøy ved Fredrikstad.]
 - 2) *Thor Pontus Herman*, f. 8 Juli 1877, *Major* † 3 Nov. 1939, g. 12 Okt. 1920 m. *Helga Dahl*, f. 24 Sept. 1896. [Oslo.] Sønner:
 - a) *Thor Pontus Herman*, f. 23 Juli 1922.
 - b) *John Erik*, f. 17 Sept. 1924.
 - 3) *Beate Mathilde*, f. 14 Okt. 1878, g. 5 Nov. 1904 m. *Læge Berdon Broch*, f. 13 Sept. 1876. [Trondhjem.]
 - 4) *Ellen Christine*, f. 19 Sept. 1880, g. 7 Maj 1902 m. *Sørenskriver Fritz Lorck Middelfart*, f. 7 Marts 1874. [Kristiansund.]
 - 5) *Amey*, f. 18 Maj 1882, g. 12 Aug. 1905 m. *Højesteretsadvokat Nils Adelsten Petersen*, f. 31 Marts 1878. [Oslo.]
 - 6) *Alice*, f. 28 Nov. 1885. [Oslo.]
 - 7) *Harriet*, f. 20 Okt. 1887. [Oslo.]
 - 8) *Herman*, f. 9 Juni 1890 † 29 Nov. 1927, *adm. Direktør*, g. 20 Maj 1915 m. *Sara Helene Skougaard*, f. 27 Juni 1890. [Oslo.]
 - b. *Conrad*, f. 8 Juli 1849 † 7 Febr. 1910, *Grosserer*, g. 21 Maj 1875 m. *Helene Parr*, f. 12 Sept. 1855 † 14 Maj 1906. Børn:
 - 1) *Ferdinand Osvald Conrad*,^o f. 12 Dec. 1876 i Oslo, *Grosserer*, *Formand i Bestyrelsen for P. Schreiner sen. & Co. A/S., Datterselskaberne Jernmetal, Trondheim, Staal og Jern, Harstad, Andr. Grønneberg, Drammen og Landbruk Maskinaktieselskap, Florø, samt for Elektrisk Bureau, Myrens Verksted, Kværner Brug, Thunes mek. Verksted, alle Oslo, Mesna Bruk, Lillehammer, Moss Værft & Dok, Moss og Mjølner, Bergen (B.L.II.3.)*

Anker.

- (B.Kr.3.), g. 22 April 1914 m. A g n e s Torp, f. 16 April 1888 i Kbh. [Oslo.] Børn:
- a) E r i k Carl Ferdinand, f. 8 Marts 1915 i Oslo, Disponent i Fa. P. Schreiner & Co., A/S., g. 5 Juni 1944 i Aker (Ullern K.) m. T u r i Tatjana Koenig, f. 2 Juni 1920 i Zürich. [Malmøya.] Datter: T a t j a n a, f. 16 Juni 1945 i Oslo.
 - b) N i n i Lillemor, f. 23 April 1916 i Oslo. [Oslo.]
 - c) C h r i s t i a n Peder, f. 19 Aug. 1917 sst., Disponent i Fa. P. Schreiner & Co., A/S., g. 12 Juni 1944 i Oslo (Uranienborg) m. Sissel Lilly Lütken, f. 30 Juli 1921 i Oslo (Frogner). [Oslo.]
 - d) J o h n Collett, f. 28 Juli 1919 sst., Sekretær. [Oslo.]
 - e) E l i n o r Agnes, f. 26 Sept. 1920 sst., g. 15 Dec. 1942 i Oslo (Uranienborg) m. Læge Nils Eie, f. 18 Febr. 1915 paa Slemdal, V. Aker. [Oslo.]
- 2) B e r n t, f. 26 Sept. 1879 i Oslo, Direktør for Oslo Kulsyrefabrik A/S, g. 14 Aug. 1917 m. E l l i e Richter Frick, f. 13 Dec. 1898. [Oslo.] Børn:
- a) B e r n t, f. 4 April 1919 i Oslo.
 - b) E v a, f. 24 Maj 1924 sst., g. 29 Sept. 1942 i Oslo (Frogner) m. Disponent R o b e r t August Horneman Urbye, f. 10 Sept. 1908 i Oslo.
 - c) J e s s Herman, f. 8 Aug. 1928 i Oslo.
- 3) E u g e n C a r s t e n, f. 15 Febr. 1882 i Oslo, Ingeniør, g. 27 April 1912 m. R a g n h i l d Eger, f. 13 Juli 1886. [Oslo.] Børn:
- a) C a r s t e n Conrad, f. 21 April 1913 i Oslo, g. 10 April 1943 i Høvik i Bærum m. Ninni A n i t a Iversen, f. 8 Aug. 1914.
 - b) H e l e n e Rigmor, f. 16 Febr. 1916 i Oslo, g. 30 Juni 1937 m. Skibsreder Knut Simonsen, f. 6 Juli 1905. [Oslo.]
 - c) K a r e n Annette, f. 19 Febr. 1918 i Oslo, g. 13 Marts 1939 m. Afdelingschef i Wings Rejsebureau Svein Simonsen, f. 18 April 1908. [Oslo.]
- 4) K a t e Anna, f. 30 Juli 1885 i Oslo, g. 1^o 24 Jan. 1906 m. Ingeniør Harry Keiller, f. 4 Sept. 1870 † 1941, skilt, 2^o 15 Nov. 1925 m. adm. Direktør for Ångfartygs A/B »Göta Kanal« Carl Leonard C l a e s Claesson Grill, f. 7 Juni 1886. [Gøteborg.]

Linjen af 1790.

N i l s Anker, f. 5 Juli 1911 (Søn af P e t e r Martin til Rød, f. 25 Aug. 1863 † 2 Maj 1939). [Rød ved Frederikshald.]

Moder:

B o r g h i l d, født Anker, f. 11 Aug. 1876, g. 24 Juli 1910, Enke 2 Maj 1939. Overhofmesterinde* hos Hendes Majestæt Dronningen af Norge. [Rød.]

Farfaders Brødre:

1. *Peter Christian Botwid til Lundestad, f. 30 Maj 1837 † 13 Okt. 1906, g. 28 Dec. 1864 m. Anne Magdalene Roshauw, f. 2 Sept. 1844 + 19 Febr. 1925. Datter:*
Cathrine Kirstine, f. 27 Jan. 1866, g. 21 Juni 1890 m. Højesteretsadvokat Christian Fougstad Roll, f. 29 Okt. 1862 + 17 Aug. 1904. [Frederikshald.]
2. *Herman til Sagatun, f. 15 Juli 1839 † 9 Febr. 1896, cand. theol., g. 15 Sept. 1863 m. Marie Elisabeth Bojsen, f. 13 Dec. 1842 + 15 Okt. 1892. Børn:*
 - a. *Alf, f. 19 Sept. 1865 † 3 Maj 1922, Major i Ingeniørvaabnet, g. 22 Maj 1900 m. Thea Schweigaard, f. 26 Jan. 1873. [Oslo.] Børn:*
 - 1) *Nini Caroline, f. 26 Febr. 1901, g. 8 April 1925 m. Kaptajn i Fæstningsart. Magnus Hagem, f. 28 Aug. 1887. [Oslo.]*
 - 2) *Herman Frede,^o f. 27 Febr. 1903, cand. jur. [Oslo.]*
 - 3) *Eva Cathrine, f. 26 Aug. 1908.*
 - 4) *Christian Schweigaard, f. 26 Aug. 1908.*
 - b. *Eli (Ella) Birgit, f. 2 Juni 1870 paa Sagatun i Vang, cand. phil., Journalist, Forfatterinde, g. 27 Dec. 1892 i Hamar m. Højesteretsadvokat Wilhelm Dunker Dons, f. 14 Juni 1868 † 23 Jan. 1908. [Oslo.]*
- c. *Peter Martin, f. 17 Marts 1872 † 24 Febr. 1903, Læge, g. 12 Okt. 1898 i Kriam. Marie Reimers, f. 15 Okt. 1872 sst. [Slemdal ved Oslo.] Børn:*
 - 1) *Agnès Marie, f. 14 Juli 1899 i Ås. [Slemdal ved Oslo.]*
 - 2) *Herman, f. 16 April 1901 i Gjøvik, Læge, g. 1^o 18 Sept. 1926 i Bergen m. Charlotte Amalie Meyer, f. 17 Okt. 1897 sst. skilt; 2^o 1 Juli 1944 paa Hamar m. Liv Jakhelln, f. Mejlænder, f. 3 Jan. 1918 i Stavanger. [Skien.] Børn:*
 - a) *Peter Martin, f. 22 Aug. 1927 i Bergen.*
 - b) *Charlotte Andrea, f. 31 Juli 1931 sst.*
- d. *Peter Martin, f. 21 Marts 1903 i Kristiania, cand. jur., Norges Røde Kors' Delegerede i Genève (F.Æ. L.5.) (N.St.O.3.2), g. 22 Jan. 1931 i Ullern m. Baronnesse Harriet Celine Wedel Jarlsberg, f. 7 Nov. 1908 i Kristiania. [Genève.] Sønner:*
 - a) *Herman, f. 19 Juni 1932 i Oslo.*
 - b) *Erik, f. 10 Sept. 1936 i Genève.*
- d. *Nils Botvid, f. 18 Dec. 1878 † 23 Dec. 1943, Overingeniør, Kaptajn i Landeværnet, g. 28 Juli 1902 i Bodø m. Gudrun Nilssen, f. 13 Dec. 1875 paa Modum. [Østby, Hemnes, Høland.] Børn:*

Anker.

- 1) *Ella*, f. 19 Maj 1903 i Frankfurt a. M., Student, g. 7 Febr. 1927 i Oslo m. Professor, Dr. jur. *Frede Castberg*, f. 4 Juli 1893 i Vardal. [Smedstad v. Oslo.]
 - 2) *Øyvind*, f. 13 Juli 1904 i Isenburg, Hessen, cand. philol., Bibliotekar ved Universitetsbiblioteket, Løjtnant, g. 2 Marts 1933 i Oslo m. *Eva Høst*, f. 2 Okt. 1908 i Kria. [Røa v. Oslo.] Børn:
 - a) *Sigrid*, f. 19 Jan. 1934 i Oslo.
 - b) *Erik Botvid*, f. 21 Maj 1939 sst.
 - 3) *Ågot*, f. 22 Dec. 1907 i Kria., g. 8 Aug. 1937 i Vang v. Hamar m. Agronom *Alf Mæhlumshagen*, f. 3 Febr. 1909 i Ringsaker. [Hemnes, Høland.]
 - 4) *Synnøve*, f. 8 Dec. 1908 i Kria., Billedvæverske, g. 10 Marts 1943 i Oslo m. Maleren *Leon Aurdal*, f. 23 Jan. 1890 i Bergen. [Hemnes, Høland.]
 - 5) *Ida Boisen*, f. 18 Marts 1915 i Aker v. Kria., g. 8 Juni 1935 i Hemnes m. Kunstsmed *Bjarne Skurdal*, f. 11 Maj 1909 i Fron. [Sør-Fron, Gudbrandsdalen.]
 - 6) *Gudrun*, f. 23 Jan. 1917 i Aker v. Kria., Stenografilærerinde, g. 14 Jan. 1941 i Oslo m. Forfatter, Tegner *Paul Lorck Eidem*, f. 22 Okt. 1909 i Horten. [Hemnes, Høland.]
- e. *Agnes Eva*, f. 2 Maj 1883 paa Sagatun i Vang, g. 24 Jan. 1909 m. Mag. art. *Gunnar Fabritius Nørregaard*, f. 22 Okt. 1883. [K.]
3. *Christian August til Relne*, f. 9 Aug. 1840 † 30 Sept. 1912, *Grosserer, Grube- og Værksejer*, g. 1^o 11 Juli 1866 m. *Annette Vilhelmine Krebs*, f. 9 Marts 1846 † 30 Maj 1867, 2^o 28 Sept. 1868 m. *Christine Friis*, f. 2 Marts 1848 † 4 Febr. 1899, 3^o 1900 m. *Hansine Oleane Gundersen*, f. 22 Sept. 1876. [Frederikshald.] Børn:
 - af 2. *Ægteskab*:
 - a. *Johan August til Volden*, f. 26 Juni 1871, † 1 Okt. 1940, *Ingeniør*, g. 1^o 12 Marts 1895 m. *Julie Jacobsen*, f. 1 Sept. 1872, skilt, 2^o 2 Jan. 1910 m. *Nini*, født *Roll*, f. 3 Maj 1873 † 20 Maj 1942 (g. 1^o m. *Peter Anker til Rød*), Forfatterinde. Sønner:
 - af 1. *Ægteskab*:
 - 1) *Christian August*, f. 29 Jan. 1896, g. m. *Julie Heitman*, skilt † 1922.
 - 2) *Erik*, f. 15 Okt. 1903.
 - b. *Borghild*, f. 11 Aug. 1876, *Overhofmesterinde*, g. 1^o 24 Okt. 1896 m. *Disponent Gottfred Rasch*, f. 18 Juli 1874 † 3 Sept. 1908, 2^o m. *Peter Martin Anker til Rød*.
 - af 3. *Ægteskab*:
 - c. *Jan August*, f. 9 Maj 1901.
 - d. *Thrine Annette*, f. 14 Okt. 1902.
 - e. *Karen Elise*, f. 28 Maj 1907 i Berg, Halden, g. 23 Juli

Anker.

1932 i Hvaler K. m. Overingeniør ved Moss Cellulosefabrik **A r n e Dessen**, f. 5 Juli 1907 paa Ringsaker. [Moss.] f. **O l u f**, f. 4 Dec. 1910.

Arenfeldt.



Sjællandsk Uradelsslægt, hvis ældste kendte Mand er Rigskansleren Niels Henriksen Arenfeldt (nævnt 1490—1533). — Vaabenafbildning i Faver og udførlig Slægttavle, se Aarg. 1893.

J u l i u s F r e d e r i k A r e n f e l d t^o til Sæbygaard (det tidl. Stamhus S.), f. 10 Aug. 1856 (Søn af Christian Detlev Adolph til Stamhuset Sæbygaard, f. 7 Febr. 1824 + 28 Febr. 1909, og Ottilia Louise Isaachsen, f. 4 Juni 1833, g. 30 Maj 1855 † 30 Jan. 1875), (R.*), g. 13 Febr. 1889 m. **S i g r i d W e r g e l a n d**, f. 17 Sept. 1863 † 2 Jan. 1939. [Sæbygaard ved Sæby.] Børn:

1. **C a r o l i n e L o u i s e**, f. 2 Okt. 1891, g. 3 April 1912 m. Garnisonsbibliotekar, Kaptajn af Fodf. Res. **J o h a n n e s W i l i a m G o r d o n N o r r i e** (R.*), f. 3 Juni 1886. [K.]
2. **C h r i s t i a n D e t l e v A d o l p h t i l R ø n t v e d**, f. 14 Okt. 1892 † 8 Juli 1934, g. 9 Nov. 1926 m. **I n g a A a b l i n g - T h o m s e n**, f. 30 Juni 1897. [Køge.] Datter:
 A d d a O t t i l i a, f. 25 Sept. 1929. (Vallø.)
3. **O s c a r W e r g e l a n d t i l O t t e s t r u p**, f. 27 Juni 1895 † 16 Juni 1933, *Sekondløjtnant*, g. 23 Maj 1925 m. **N e l l y S o p h i e S k j ø l s t r u p**, f. 25 Sept. 1903. [Charlottenlund.] Børn:
 a. **O s c a r W e r g e l a n d**, f. 16 Marts 1927. [Sorø Akademi.]
 b. **E b b a I n g e r t h a**, f. 28 Marts 1931.
4. **S i g r i d**, f. 29 Aug. 1896, g. 7 April 1925 m. Dommer **A d a m L u d v i g B r u u n**, f. 22 Aug. 1879 (R.*). [Vaabensted.]
5. **L a u r a C o n s t a n c e**, f. 30 Nov. 1897, g. 7 Dec. 1926 m. *Civilingeniør* **P a u l M a t h i e s e n**, f. 25 Jan. 1897. [K.]
6. **J u l i u s F r e d e r i k**, f. 10 April 1901, *Godsejer*, g. 26 Aug. 1926 m. **R a g n h i l d W e r g e l a n d S t a n g W e s t r u p**, f. 13 Nov. 1897. [Sæbygaard.] Børn:
 a. **Q u d r u n A l e t h e C h a r l o t t e**, f. 2 Maj 1931.
 b. **J u l i u s F r e d r i k W i l h e l m**, f. 22 Aug. 1933.

Søster:

I n g e r t h a P e t r o n e l l e, f. 11 Sept. 1860, g. 13 Maj 1890 m. *Oberstløjtnant** **C h a r l e s V a l e n t i n O m d a l**, f. 29 Nov. 1858. [Gimle ved Kristianssand.]

von Arenstorff.



Gammel nordtysk Adelslægt, hvis Stam-tavle begynder med Ludolf von Arenstorff, der levede 1306. — Frederik von Arenstorff til Overgaard blev naturaliseret 24 April 1670. — Vaabenatbildning i Farver og ud-førlig Slægttavle, se Aarg. 1886.

F r e d e r i k von Arenstorff^o, f. 26 Juni 1902 (Søn af Postassistent **T h e o d o r** Jermin, f. 14 Dec. 1860 † 19 Juni 1936), Radioforhandler, g. 10 Sept. 1934 m. cand. pharm. **E b b a** Kruise, f. 11 Juli 1900, sep. 1944. [K.]

Søster:

K a r e n Ragnhild, f. 27 Juni 1910, g. 11 Aug. 1936 m. Assistent **H a n s** F l e m m i n g Gottfred Stenersen Matthison-Hansen, f. 25 Nov. 1909. [Frederiksberg.]

Moder:

A n n a Charlotte, født Lønborg-Jensen, f. 23 Jan. 1873, g. 20 Sept. 1893, Enke 19 Juni 1936. [K. Lyngby.]

Farbroder:

C a r l Jens, f. 24 Maj 1851 † 19 Sept. 1894, Kammerjunker, g. 28 Maj 1885 m. **A n d r e a** Kirstine Dorothea Hvass, f. 23 Sept. 1862, Medbesidderinde af det Hvassiske Fideikommis (g. 2^o 14 April 1905 m. Kontorchef* i Skattedepartementet **C a r l** Abel Severin Neergaard-Petersen). [Charlottenlund.] Datter: **A u g u s t a** Elisabeth Tychine Andrea, f. 13 Sept. 1894. Klosterfrøken i Vemmetofte. [Charlottenlund.]

Parfaders Brødre:

1. **F r e d e r i k** Christian, f. 18 Dec. 1803 † 13 Maj 1848 Kammerjunker. Søn:

C a r l Vilhelm Ferdinand, f. 15 Aug. 1838 † 23 Dec. 1919, Kammerjunker, Kaptajn, g. 18 Dec. 1866 m. **N e l l y** Frederikke Caroline Bülow, f. 6 Sept. 1838 † 20 Jan. 1918.

Datter:

E d e l Louise Augusta, f. 14 Sept. 1872, g. 24 Juni 1898 m. Kasserer i Finanshovedkassen **F r e d e r i k** Casper Spang, f. 23 Juli 1871 † 6 Maj 1932. [K.]

2. **M a r c u s** Gerhardt **C a t h i n c u s**, f. 1 Sept. 1809 † 15 April 1897, Jagtjunker. Søn:

F r e d e r i k Christian, f. 7 Juni 1849 † 1 Dec. 1884, Politiofficiant, g. 2 Dec. 1881 m. Inger Marie Jensen, f. 17 Maj 1857 (g. 2^o m. Landmand **P e t e r** Dam Petersen). [Minneville, U.S.A.] Datter:

J o h a n n e Marie Charlotte Cathinka Lykke, f. 27 Juni 1884, g. 27 Juli 1912 m. Mejerist **C h r i s t i a n** Frederik Vilhelm Carl Christoffersen, f. 29 Maj 1893. [Nykøbing F.]

Astrup*.

Generalkrigskommissær Haagen Christian Astrup blev adlet ved Patent af 24 Aug. 1810.

H a a g e n Christian Astrup, f. 26 Febr. 1871 (Søn af Krigskancellisekretær, Toldinspektør J e n s Frantz Christopher, f. 1 Jan. 1810 † 25 Dec. 1872 og C a t h r i n e Elise Ferchen, f. 19 Okt. 1842 † 16 Marts 1892), Skibsinspektør, g. 16 Jan. 1905 m. M a r g u e r i t a Sheridan, f. 25 April 1876. [Portland, Oregon.] Datter:

Marguerita Grace, f. 17 Nov. 1907..

Søster:

C h r i s t i a n e Amalie,^o f. 6 Maj 1872, g. 3 Sept. 1897 m. Dr. med. W. A. Christensen, f. 14 Maj 1870. [Paauilo, Hawaii.]

Aubert*.

En 1612 af Hertug Henrik af Lothringen adlet Slægt, der i det 18. Aarh. kom til Danmark, og af hvilken Oberstløjtnant, senere Generalmajor François Aubert blev naturaliseret 7 Marts 1776.

I. Linje.

O t t o Gilbert David Aubert, f. 8 Jan. 1905 i Oslo (Søn af Major, cand. jur. H e n r i k Caspar, f. 14 Febr. 1877 † 7 Maj 1943), Major i Inf., Skibsmægler, g. 14 Okt. 1933 i Rio Janeiro m. M a r c e l l e Houben, f. 7 Nov. 1902 † 1941. [Blindern.]

Søster:

R a g n h i l d, f. 26 Juni 1911 i Oslo, g. 16 Maj 1939 i V. Aker m. Styrmand T r y g g v e Dahl, f. 17 Maj 1910 i Idd. [Blindern.]

Moder:

L u c i e Emilie, f. Reimers, f. 19 Juli 1880 i Oslo, g. 26 Jan. 1904 sst., Enke 7 Maj 1943. [Blindern, Vestre Aker.]

Faders Søkende:

1. C l a r a Lovén, f. 5 Dec. 1874 i Oslo. [Oslo.]
2. J u l i e, f. 2 Jan. 1879 i Oslo, g. 28 Marts 1901 sst. m. Gods-ejer, Dr. phil. T h o r v a l d Meyer Heiberg, f. 18 Sept. 1875 i Oslo. [Kjærnsmo, Haga.]
3. C a s p a r Seip,^o f. 4 Dec. 1880 i Oslo, Major i Inf.* (S.V. 3.¹) (F.Æ.L.5.), g. 14 Sept. 1912 i Oslo m. E l i s i f Ring-nes, f. 11 Dec. 1881 sst. [Holmenkollen.] Søn:
C a s p a r, f. 19 Dec. 1913 i Oslo, Assistent i Det Norske Luftfartselskap, g. 16 Maj 1943 i Sthlm. m. Ingrid A l i c e

Olsson, f. 6 April 1917 i Helsingborg. [Holmenkollen.]

Datter:

M a d e l a i n e Yvonne, f. 13 Okt. 1943 i Sthlm.

Farfaders Søskende:

1. *J o h a n Ludvig*, f. 5 April 1845 † 18 Febr. 1903, Kaptajn, g. 29 Marts 1869 m. *T h e r e s e Høj Dahl*, f. 14 Jan. 1841 † 5 Febr. 1916. Sønner:
 - a. *J o h a n*, f. 30 Okt. 1874 † 13 Marts 1913, Skibsfører, g. 25 Jan. 1901 i Halsnøy m. *N i c o l i n e Helene Hansen*, f. 3 Nov. 1875 i Egersund. [Haugesund.] Børn:
 - 1) *J o h a n Ludvig*, f. 13 Okt. 1901 i Haugesund, Disponent, g. 8 Maj 1929 i Haugesund m. *L a u r a Josefine Spartvedt*, f. 1 Dec. 1899 i Skjold. [Haugesund.] Børn:
 - a) *J o h a n H e n r i k*, f. 20 April 1930 i Haugesund.
 - b) *K a r i n E l i s e*, f. 7 Aug. 1932 sst.
 - c) *O t t o*, f. 10 Juli 1938 sst.
 - 2) *A s t r i*, f. 2 Sept. 1903 i Haugesund, g. 25 Juni 1935 sst. m. Skibsfører *T o r m o d Matland*, f. 12 Jan. 1897 i Haugesund. [Haugesund.]
 - 3) *H a n s Tobias Mong*, f. 5 Febr. 1906 i Haugesund, Sekretær i Rikstrygdeverket, g. 9 Juni 1939 i Oslo m. *G u n b i ø r g Ojersjø*, f. 30 Juni 1906 i Haugesund. [Oslo.]
 - 4) *T h e r e s e*, f. 18 Jan. 1910 i Haugesund, Sygeplejerske. [Oslo.]
 - 5) *F r a n s*, f. 4 April 1912 i Haugesund, cand. real., g. 9 Sept. 1944 i Oslo m. *B e n e d i c t e E l i s a b e t h Prytz*, f. 27 Sept. 1921 i Oslo. [Herøya.]
 - b. *S e v e r i n*, f. 23 Marts 1877 i Haugesund, Handelsfuldmægtig, g. 26 Maj 1908 i Oslo m. *A l m a Johanne Kjennerud*, f. 21 Sept. 1874 sst. † 29 Maj 1944. [Oslo.] Børn:
 - 1) *J e r ô m e Arnold*, f. 18 Marts 1911 i Oslo, Assistent ved Buskerud Papirfabrik, g. 20 Juni 1945 i Oslo m. *I n g e b o r g Asheim*, f. 24 Sept. 1915 i Leikanger. [Oslo.]
 - 2) *A l m a S o f i e*, f. 25 Aug. 1912 i Oslo, g. 11 Juni 1941 i Oslo m. Kontorist *A r n e Pedersen*, f. 27 Juni 1911 i Bærum. [Jar.]
 - 3) *J o h a n H e n r i k*, f. 1 Juli 1915 i Oslo, Agent. [Oslo.]
 - c. *F r a n s*, f. 20 Aug. 1882 † 24 Marts 1914, Kontorist, g. 4 Juli 1906 i New York m. *A n t o m i n e Svege*, f. 27 April 1881 i Haugesund. [New York]. Børn:
 - 1) *O t t o Martens*, f. 12 April 1908 i U. S. A.
 - 2) *T h e r e s e Francis*, f. 31 Okt. 1910 i U. S. A.
 - d. *A l f*, f. 26 Marts 1885 i Haugesund, Handelsfuldmægtig, g. 12 April 1919 i Oslo m. *D a g n y Siggerud*, f. 4 Juni 1885 † 3 Dec. 1939. [Oslo.] Sønner:
 - 1) *K n u t*, f. 2 Febr. 1920 i Oslo, stud. philol.
 - 2) *O t t o*, f. 5 Juli 1921 i Oslo, stud. mag.
2. *F r a n s H e n r i k*, f. 9 Sept. 1847 † 7 Juli 1928, Toldkontro-

lør, g. 10 Jan. 1878 m. Hilda a Sofie Larsen, f. 7 Aug. 1854
 † 19 Nov. 1938. Børn:

a. *Otto Julius, f. 13 Febr. 1881 † 16 Juli 1923, Vicekonsul;*
g. 30 Juli 1903 m. Agnes Elfrida Weng, f. 5 Marts
1885 † 22 Sept. 1941. Børn:

1) *Henrik Arnold Thaulow Wergeland, f. 10 Marts*
1908 i Oslo, cand. phil., Skolebestyrer, g. 5 Aug. 1930
i London m. Bachelor of Science Winifred Ellen Shaw,
f. 19 Nov. 1907 i Indien. [Oslo.] Døtre:
 a) *Ellen Agnes, f. 15 Jan. 1931 i Kabelvåg.*
 b) *Marie Constance, f. 19 Aug. 1934 i Sauda.*

2) *Karen Agnes, f. 20 Febr. 1910 i Oslo, g. 29 Dec. 1934*
i Helsingborg m. Tandlæge Nils-Sture Sjöberg.
[Malmö.]

b. *Johan Frithjof, f. 1 Okt. 1884 i Horten, Overtoldkon-*
trolør, g. 6 Aug. 1910 i Oslo m. Astri Margrethe Bør-
resen, f. 18 Jan. 1891 sst. [Oslo.] Børn:

1) *Astri Marie, f. 3 Jan. 1911 i Oslo, g. 18 Marts 1933*
sst. m. Advokat Helge Erling Jordan, f. 14 Nov. 1905
i Kristiania. [Oslo.]

2) *Oscar Finn, f. 4 April 1916 i Arendal.*

3) *Karin Ragnhild, f. 11 Juni 1917 i Arendal, g. 11 Jan.*
1942 i Nordstrand m. Agent Per Morten Anker Bach-
ke, f. 1 Maj 1916 i Trondhjem. [Oslo.]

c. *Elisif Arnolda, f. 20 April 1890 i Horten, g. 19 Dec.*
1924 m. Agent Harald Othelius Møller, f. 24 Febr.
1887 † i April 1939. [Nordstrand.]

d. *Henrik Arnold Thaulow, f. 18 Okt. 1893 † 17 Marts*
1944, Handelsfuldmægtig, g. 22 Juli 1922 i Larvik m. Ca-
sandra Jørgensen, f. 14 Sept. 1902 sst. [Oslo.] Sønner:

1) *Rolf, f. 18 Juni 1924 i Oslo.*

2) *Hjalmar, f. 12 Aug. 1927 sst.*

Farfaders Farbrødre:

1. *Ludvig Cæsar Martin, f. 30 Marts 1807 † 14 Juni 1887,*
Dr. phil., Professor. Sønner:

a. *Ludvig Mariboe Benjamin, f. 22 Nov. 1838 + 5 Febr.*
1896, Dr. jur., Professor, Statsraad, g. 24 Nov. 1864 m.
Elise Aars, f. 8 Febr. 1837 † 30 Nov. 1909. Børn:

1) *Vilhelm Mariboe, f. 29 Dec. 1868 † 20 Juni 1908,*
Højesteretsadvokat, Dommer, g. 23 Juni 1895 i Kongs-
vinger m. Hedvig Blix, f. 29 April 1872. [Ullevaal
ved Oslo.] Døtre:

a) *Elise Karoline, f. 9 April 1898 i Oslo, g. 17 Nov.*
1924 i Antwerpen m. Lønnsdirektør i Finansdeparte-
mentet, Dr. jur. Henrik Julius Lundh, f. 16 April
1894 i Oslo. [Oslo.]

b) *Hedvig, f. 2 Dec. 1900 i Oslo. [Ullevaal ved*
Oslo.]

2) *Sofie, f. 19 Maj 1875 i Oslo, Censor i Statens Film-*
kontrol, g. 1 Juli 1902 sst. m. Stiftsskriver i Sjællands

- Stift, Dr. phil. **Johannes Peter Lindbæk**, f. 6 Dec. 1872 † 25 Juli 1919. [Oslo.]
- b. **Julius Henrik Vilhelm Adelsten**, f. 7 Maj 1847 † 25 Dec. 1911, *Cand. mag., Redaktør*, g. 28 Sept. 1873 m. **Sigrید Eriksen**, f. 4 Okt. 1847 † 25 Febr. 1922. Børn:
- 1) **Hedvig Mariboe**, f. 29 Aug. 1874 i Oslo, g. 2 Okt. 1894 sst. m. Forfatter, *cand. jur.* **Bernt Bessesen Lie**, f. 13 Juli 1868 † 14 Juli 1916. [Oslo.]
 - 2) **Leonhard Holmboe**, f. 28 Marts 1876 i Oslo. [Kraakstad ved Oslo.]
 - 3) **Ludvig Cæsar Martin**, f. 21 Jan. 1878 i Oslo, *cand. jur., norsk Ambassadør i Frankrig (N.St.O.2.1) (N.r.K.) (Chin.Ch.Y.Chay-Yü.1.) (F.Æ.L.5.) (J.H.S.1.) (P.Chr. 3.) (S.Kr.1.) (S.V.2.2)*, g. 1^o 11 Aug. 1921 m. **Marion Bragg**, f. 8 Marts 1886, skilt 1926 (hun g. 1^o m. **Langdon Laws**, skilt), 2^o 5 Nov. 1935 i Oslo m. **Ruth Lilly Margaretha (Toppen) Swanstrøm**, f. 25 Juli 1899 sst. [Paris.]
 - 4) **Karl Fearnley**, f. 30 Marts 1879 † 14 Jan. 1945, *Rektor*, g. 6 Aug. 1921 i Ullensaker m. **Solveig Laake**, f. 3 Febr. 1895 i Oslo. [Oslo.] Børn:
 - a) **Johan Vilhelm**, f. 7 Juni 1922 i Oslo, *stud. jur.*
 - b) **Karl Egil**, f. 19 Aug. 1924 i Oslo, *Student.*
 - c) **Sissel Gudrun Laake**, f. 23 Marts 1931 sst.
 - 5) **Ida Dorothea**, f. 6 Nov. 1882 i Oslo, g. 9 Jan. 1902 sst. m. *Direktør, Komponist* **Halfdan Nobel Roede**, f. 4 Nov. 1877 i Oslo. [Tuengen ved Oslo.]
 - 6) **Hildur Mathilde**, f. 14 Nov. 1885 i Oslo, g. 3 Sept. 1919 sst. m. *Disponent* **Nicolai Andresen Boe**, f. 31 Aug. 1882 i Fevig. [Vinderen ved Oslo.]
- c. **Christian Fredrik Glückstadt**, f. 25 Maj 1848 † 14 Okt. 1920, *Forstmester*, g. 9 Aug. 1876 m. **Emma Steen**, f. 7 Okt. 1857 † 30 Juli 1939. Børn:
- 1) **Andreas**, f. 14 Jan. 1881 † 11 April 1932, *Gaardbruger*, g. 18 Sept. 1904 i V. Aker m. **Ingeborg Grøttum**, f. 2 Marts 1882 sst. [Grankroken, Aker.] Børn:
 - a) **Lauritz Emil**, f. 2 Sept. 1905 i V. Aker, *Speditør*, g. 17 Marts 1934 i V. Aker m. **Agnes Köhl**, f. 25 Maj 1907 i V. Aker. [Lofthus, Aker.] Sønner:
 - (1) **Kjell**, f. 19 April 1938 i Ø. Aker.
 - (2) **Frank Otto**, f. 11 Maj 1940 i V. Aker.
 - b) **Arne**, f. 2 Juni 1907 i Ullern, *Chauffør*, g. 19 Sept. 1936 i Ullern m. **Rigmor Guldager**, f. 27 Maj 1912 i V. Aker. [V. Holmen, Aker.] Børn:
 - (1) **Karin**, f. 28 Okt. 1943 i V. Aker.
 - (2) **Kristian**, f. 27 Aug. 1945 sst.
 - c) **Kristian Gunnar**, f. 27 Febr. 1909 † 19 Febr. 1942, *Fændrik i Feltartilleriet, Tekniker*, g. 20 Juli 1940 i Ullern m. **Martha (Lite n) Græsholt**, f. 28 Sept. 1914 i Ullern. [Grankroken, Aker.]

- d) *Emma Bergliot*, f. 27 Febr. 1909 i Ullern, g. 17 Juni 1944 i Oslo m. *Homøopat Rolf Auster*, f. 3 Aug. 1900. [Oslo.]
- e) *Andreas*, f. 3 Aug. 1910 i Ullern, Disponent (N. St.O.M.), g. 26 Febr. 1938 i Ullern m. *Ellen Kristine Andersen*, f. 10 Okt. 1912 i Ullern. [Röa.]
- f) *Ragnhild*, f. 20 Sept. 1913 i Ullern, g. 8 Febr. 1941 i Ullern m. *Sagfører Karl Ottersen*, f. 13 Nov. 1910 i Oslo. [V. Holmen, Aker.]
- g) *Vilhelm*, f. 20 Sept. 1913 i Ullern, Chauffør. [Grankroken.]
- h) *Otto Fredrik*, f. 6 Aug. 1916 i Ullern, Tømrer. [Grankroken.]
- 2) *Oscar Fredrik*, f. 11 Nov. 1882 † 24 April 1945, *Stadsingeniør*, g. 15 Sept. 1915 i Haugesund m. *Borghild Aurora Gunstrøm*, f. 23 Febr. 1892. [Egersund.]
Børn:
- a) *Elisif Jeannette*, f. 5 Jan. 1916 i Haugesund.
- b) *Oscar Per*, f. 14 Aug. 1917 sst.
- 3) *Jeannette Schnitler*, f. 10 April 1884 i V. Aker, Lærerinde. [Heggeli.]
- 4) *Ida Elise*, f. 13 Jan. 1887 i V. Aker, Lærerinde. [Heggeli.]
- 5) *Septima*, f. 9 April 1889 i V. Aker, Kontorist. [Heggeli.]
- 6) *Christian*, f. 28 Jan. 1892 i V. Aker, Gaardbruger, g. 2 Juli 1919 i Ullern m. *Sonja Charlotte Bødtker Dorenfeldt*, f. 6 Marts 1893 i Strinda. [Fjeld i Skoger.] Sønner:
- a) *Kjeld Dorenfeldt*, f. 23 Okt. 1923 i Nairobi.
- b) *William Dorenfeldt*, f. 10 Dec. 1927 i Skoger.
2. *Emil Michael Conrad Sophus*, f. 2 Juli 1811 † 8 Nov. 1872, *Sorenskriver*, g. 19 Juli 1839 m. *Inger Christine Baade*, f. 4 Febr. 1813 † 24 Okt. 1845, 29 19 Aug. 1847 m. *Gertrud Sophie Løberg*, f. 10 April 1821 † 16 Febr. 1850, 3^o 12 Nov. 1852 m. *Caroline Johanne Marie Løberg*, f. 12 Nov. 1812 † 3 Juni 1865. Børn;
af 1. Ægteskab:
- a. *Otto Benjamin Andreas*, f. 17 Dec. 1841 † 23 Jan. 1898, *Amtmand*, g. 22 Dec. 1866 m. *Hilda Thaulow*, f. 14 Maj 1846 † 11 Aug. 1923. Børn:
- 1) *Julius Thaulow*, f. 1 Okt. 1867 † 3 Marts 1931, *Højesteretsadvokat*, g. 23 Maj 1890 i Oslo m. *Birgithe (Bibbi) Myhre*, f. 30 Aug. 1864 i Skien. [Oslo.]
Døtre:
- a) *Betsy*, f. 1 Marts 1891 i Bodø, g. 1 Juli 1916 i Oslo m. *Ingeniør Einar Hanssen*, f. 14 Juli 1883 i Oslo. [Herøen.]
- b) *Birgit*, f. 24 Febr. 1896 i Bodø, g. 7 Juli 1925 i Oslo m. *Læge Sverre Wetterstad*, f. 13 Febr. 1879 † 10 Aug. 1940. [Oslo.]

- c) Lilly, f. 22 Jan. 1900 i Oslo, g. 9 Dec. 1922 sst. m. Læge Christopher Faye Moestue, f. 31 Aug. 1896 i Skien. [Drammen.]
- d) Julie, f. 17 Jan. 1904 i Oslo, g. 24 Febr. 1927 sst. m. Disponent Ferdinand Aars, f. 21 Nov. 1902 i Oslo. [Oslo.]
- 2) Emil, f. 21 Aug. 1871 + 22 Marts 1925, Ingeniør, g. 28 Okt. 1898 i Trondheim m. Kristiane (Kiss) Jakobine Rønning, f. 4 Jan. 1875 i Skogn. [Skien.] Børn:
- a) Otto Benjamin Andreas, f. 16 Sept. 1899 i Skien, Sekondløjtnant i Hærens Flyvervæsen, g. 23 April 1940 i Skien m. Mary Aasland, f. 12 Nov. 1918 i Drammen. [Skien.]
- b) Georg Frederik, f. 2 Maj 1901 i Skien, Disponent i O. H. Holta A/S, nederlandsk Vicekonsul, g. 5 Juli 1926 i Gjerpen m. Erna Benedikte Holta, f. 16 Jan. 1902 i Skien. [Skien.] Børn:
 (1 Inger Kristiane, f. 6 April 1927 i Gjerpen.
 (2 Emil, f. 12 Jan. 1930 sst.
 (3 Kirsten, f. 15 Maj 1936 sst.
 (4 Erna Dorothea, f. 5 Nov. 1940 sst.
- c) François (Frans) Xavier, f. 10 Jan. 1904 i Skien, Brygmester, g. 17 Maj 1940 i Skien m. Agnes Hustvedt, f. 27 Juli 1908 i Solum. [Skien.]
- d) Helen, f. 22 Juni 1905 i Solum, g. 24 Okt. 1925 i Oslo m. Ingeniør Eivind Knudsen, f. 22 Okt. 1896 i Porsgrund. [Porsgrund.]
- e) Kirsten, f. 25 Dec. 1907 i Skien, g. 17 Nov. 1936 sst. m. Diplomingeniør Georg Henrik Kielland Walter, f. 1 Juni 1906 i Drammen. [Skien.]
- f) Emil, f. 11 Juni 1912 i Skien, Befragter, g. 27 Okt. 1939 i Sandefjord m. Synnøve Asheim, f. 26 April 1917 sst. [Sandefjord.] Sønner:
 (1 Otto, f. 3 Okt. 1940 i Sandefjord.
 (2 Finn Georg, f. 7 Okt. 1943 sst.
- 3) Axel, f. 11 Dec. 1873 + 16 Dec. 1943, Dr. phil., Generaldirektør, g. 2 Juli 1897 i Aker m. Gudrun Holter, f. 9 Sept. 1873 i Oslo. [Oslo.] Døtre:
- a) Inger Margrethe, f. 24 Dec. 1902 i Hurum, g. 2 Sept. 1925 i New York m. Dr. jur. Georg Dan, f. 4 Febr. 1888 i Ungarn. [New York.]
- b) Hedvig, f. 2 Aug. 1904 i Hurum, g. 1^o 25 Dec. 1925 m. Redaktør Charles Hoff, f. 9 Maj 1902, skilt; 2^o 24 Febr. 1940 i Oslo m. Arkitekt Ernst Motzfeldt, f. 16 Aug. 1903 i Oslo. [Holmenkollen.]
- c) Else, f. 2 Maj 1908 i Hurum, g. 7 Nov. 1928 i Oslo m. Kaptajn i Felt-Art. Johannes Olliver Smith, f. 5 Dec. 1898 i Oslo. [Oslo.]
- d) Francine, f. 21 Okt. 1911 i Hurum, g. 2 Juli 1935

- i Oslo m. Sagfører H a n s Parr Lampe, f. 26 Okt. 1909 i Oslo. [Oslo.]
- e) A s t r i, f. 11 Nov. 1913 i Hurum, g. 1^o 13 April 1935 m. Ingeniør A l f Scott-Hansen, f. 22 Dec. 1903, skilt 1938, g. 2^o 26 Maj 1939 i Oslo m. Direktør i »Storebrand« P e r Mørch Hansson, f. 4 Marts 1905 i Oslo. [Oslo.]
- 4) O t t o Gilbert David, f. 3 April 1875 i Oslo, Ingeniør, Jernbanedirektør (K.²) (N.St.O.3.¹) (S.V.2.²), g. 10 April 1902 i Oslo m. A n n a Sofie Sommerfelt, f. 30 Nov. 1880 sst. [Bestun.] Børn:
- a) F r a n s - O t t o, f. 23 Maj 1904 i Drammen, Ingeniør, Løjtnant i Fæstningsartilleriet, g. 14 Sept. 1929 i Trondheim m. Marie (M a j a) Holmsen, f. 17 Maj 1903 i Kråkerøy. [Oslo.] Børn:
(1 A n n e Sofie, f. 6 Nov. 1930.
(2 E l i s a b e t h Marie, f. 21 Juli 1934.
(3 O t t o Gilbert David, f. 7 Juni 1937.
- b) A n n a Sofie (A n n i k e n), f. 15 Juni 1910 i Drammen, g. 4 Juni 1938 i Ullern m. Direktør Tron B e r t i l Bruun, f. 23 Aug. 1909 i Wiborg, Finland.
- c) H i l d a A l e t t e Leontine, f. 15 Juni 1910 i Drammen, g. 31 Aug. 1935 i Ullern m. Fabrikbestyrer ved Hurum Fabrikker Ingeniør Otto Ludvig Mørch, f. 28 Sept. 1908 i Oslo. [Hurum.]
- 5) F r a n s Ingar, f. 17 Sept. 1877 i Oslo, Læge, g. 6 Okt. 1904 i Bergen m. H e l g a Erichsen, f. 21 April 1881 i Skien. [Bergen.] Børn:
- a) A i m é e, f. 20 Nov. 1905 i Ski, cand. mag., g. 20 Juni 1932 i Oslo m. Læge Ole Bull Munch, f. 21 Aug. 1905 i Nes i Hedemark. [Oslo.]
- b) H e l g a Marie Margrethe Boeck, f. 19 Okt. 1907 i Bø i Telemark, g. 26 Dec. 1931 i Bergen m. Konservator, Dr. philos., Medlem af Videnskabsacademiet i Oslo S i g u r d Daniel Isaachsen Willoch, f. 16 Maj 1903 i Oslo. [Oslo.]
- c) A x e l Boeck, f. 10 Juli 1910 i Bø i Telemark, Læge, g. 11 Marts 1939 i Oslo m. G u n h i l d Sverdrup, f. 26 Aug. 1908 i Eidsvåg, Romsdal. [Oslo.] Sønner:
(1 E r i k Sverdrup, f. 21 Sept. 1941 i Bergen.
(2 J a n Sverdrup, f. 19 Juli 1944 i Oslo.
- 6) H i l d a A l e t t e Leontine, f. 7 Marts 1887 i Bodø, g. 14 April 1913 sst. m. Læge Kristian Andreas Gløersen, f. 30 Aug. 1883 i Kvitseid. [Oslo.]
- af 2. Ægteskab:
- b. F r a n s Henrik, f. 6 Juni 1848 † 22 Jan. 1927, Kaptajn, Amtssingeniør i Kristians Amt, g. 17 Aug. 1881 i Bodø m. Louise Mette Christine Jakhelln, f. 21 Maj 1862 sst. [Lillehammer.] Børn:
- 1) E l i s e Sophie, f. 6 Okt. 1884 i Bodø, g. 27 Nov. 1908

Aubert.

- i Lillehammer m. Læge Nils Tidmark, f. 1 Maj 1880 i Gävle. [Falun.]
- 2) Sofus Emil, f. 14 Jan. 1887 i Bodø, Afdelingsingeniør, g. 28 April 1917 i Ullern m. Margit Ruth Basberg Nørbech, f. 5 Jan. 1894 i Oslo. [Solbergfoss.]
 - 3) Louise Fransiska, f. 23 Maj 1888 i Bodø, Lærerinde. [Oslo.]
 - 4) Carl Johan Jakhelln, f. 24 Jan. 1890 i Bodin, Afdelingsingeniør ved Oslo Vandvæsen, g. 11 Okt. 1924 m. Hilda Kampe, f. 23 Marts 1887 † 26 Okt. 1941. [Oslo.]
Døtre:
 - a) Mette Louise, f. 21 Juli 1925 i Oslo.
 - b) Kirsten, f. 12 Juli 1928 sst.
 - 5) Gjertrud Sofie, f. 14 Nov. 1902 i Lillehammer, g. 6 Juli 1926 sst. m. Tandlæge Falk Winslow von Quillfeldt, f. 16 Okt. 1898 i Lillestrøm. [Lillehammer.]

II. Linje.

Oskar Franz Aubert,^o f. 6 Sept. 1891 (Søn af Overbane- sekretær Franz, f. 30 Juli 1864 † 31 Dec. 1923 og Elise Marie Hanquist, f. 28 April 1868, g. 12 April 1890 † 9 Nov. 1939), Reichsangestellter (Pr.I.K.2.), g. 2 Juni 1922 m. Mathilde Carstensen, f. 26 April 1891. [Flensborg.] Søn:
Franz Hermann, f. 4 April 1923, Postinspektør.

Søskende:

1. Elise Dora, f. 25 Febr. 1899, g. 16 Aug. 1929 m. Arthur C. C. Azémar, f. 5 Okt. 1898. [Philadelphia, Pennsylvania, U. S. A.]
2. Kuno Christian, f. 29 Sept. 1902, Skibsiingeniør, g. 27 Aug. 1932 m. Christine Margarete Hansen, f. 20 Aug. 1903. [Gotenhafen.] Sønner:
 - a. Kurt, f. 18 Febr. 1936.
 - b. Gert, f. 9 Nov. 1938.

Farfader:

Oskar, f. 12 Sept. 1831 † 25 Sept. 1900, Skovrider, g. 14 April 1863 m. Marine Hanquist, f. 28 Aug. 1838 † 24 Febr. 1915. Børn:

1. Christian, f. 12 Juli 1866 † 13 Okt. 1933, Jernbaneassistent, g. 8 April 1904 m. Marie Bornholdt, f. 23 Aug. 1877. [Altona.] Børn:
 - a. Erna Marie Christiane, f. 13 Dec. 1907, g. 30 Dec. 1933 m. Josef Müller, f. 2 Maj 1906. [Kiel.]
 - b. Herbert Oskar, f. 16 Juni 1910.
2. Mary, f. 10 Jan. 1871, g. 14 Okt. 1891 m. Stationsforstander Johannes Pedersen, f. 18 Maj 1863 † 6 Juli 1910. [Brøns.]
3. Friedrich, f. 30 Okt. 1872 † 9 Dec. 1941, Telegrafinspektør, g. 23 Febr. 1899 m. Ida Dorothea Schindler, f. 4 April 1880. [Flensborg.] Søn:

Aubert.

Ernst, f. 5 Aug. 1901, Landmand, g. 16 Jan. 1932 m.
Annie Hinrichsen, f. 2 Dec. 1908. [Hurup.] Børn:
a. Ingeborg Frieda, f. 11 Aug. 1934.
b. Gerda Dorothea, f. 24 Febr. 1936.
c. Friedrich Ernst, f. 9 Juni 1938.

Farfaders Broder:

Alphons, f. 21 Okt. 1832 † 2 Febr. 1919, g. 25 April
1862 m. Margaretha Holst, f. 6 Dec. 1838 † 30 Jan. 1900.
Datter:

Emmy^o, f. 3 Aug. 1867, g. 20 Maj 1892 m. Forretnings-
fører Hermann Weniger, f. 10 Aug. 1851 † 7 Dec. 1905.
[Flensborg.]

Farfaders Farbroder:

Ernst Emil, f. 28 Jan. 1799 + 11 Marts 1863, Kammerraad,
Postforvalter. Søn:

Ernst Emil, f. 3 Okt. 1834 † 5 Juli 1913, Købmand, g.
24 Aug. 1862 m. Anna Cathrine Olsen, f. 27 Febr. 1843 +
19 Maj 1877. Børn:

1. Cæsar Louis d'Aubert, f. 7 Dec. 1867 † 22 April 1933, Pro-
fessor, Ingeniør, g. 17 Marts 1894 i Darmstadt m. Wil-
helmine Wagner, f. 27 Marts 1876 sst. [Seeheim a. d.
Bergstr.] Datter:

Anna Johanna (Hanny)^o, f. 13 Dec. 1895 i Offenbach a.
M., fører Navnet Kükenthal-d'Aubert, g. 2 Aug. 1914 i
Sondershausen m. preuss. Kaptajn,* Dr. dent. Walter
Kükenthal, f. 22 Maj 1889 i Wittstock, skilt. [Darmstadt.]

2. Aagot, f. 24 Sept. 1875, Diakonisse. [Oslo.]

Bang.

Justitsraad, Kammeradvokat Oluf Lundt Bang blev adlet
ved et »Naturalisationspatent« af 23 Juli 1777.

Slægtens Medlemmer skriver sig »de Bang«.

Den ældre Linje.

Oluf Henrik Johannes de Bang, f. 16 Aug. 1881 paa Ha-
raldskær (Søn af Godsejer Niels Christian Ditlev Hjalmar
til Haraldskær, f. 5 Juni 1847 † 10 Marts 1918 og Karen
Ragnhild von Arenstorff, f. 29 Dec. 1855 † 2 Juli 1928)
Medbesidder af det Bang'ske Fideikommis [Chicago], g. 6 Juli
1916 i Skanderborg m. Ingeborg Christiane Louise Ernst
Warming, f. 3 April 1893 i Silkeborg, skilt 1927 (hun g. 2^o Nov.
1940 m. Redaktør Adolf Rothe Hansen, f. 22 Jan. 1873). [K.]
Børn:

1. Inge Birgitte, f. 17 Juli 1917 i Frederikssund, Student, g.
1 Juli 1939 i Kbh. (C) m. Læge Jørgen Piper, f. 12 Juni
1914 i Kbh. [K.]

Bang.

2. Karen Ragnhild Kirsten, f. 19 Sept. 1918 paa Frederiksberg, g. 7 Maj 1942 i Kbh. (Jac.) m. Styrmand Poul B j ø r n Lindgreen, f. 7 Marts 1918 paa Frederiksberg. [K.]
3. Palle Oluf, f. 23 Febr. 1920 i Farum, Student, højere Handelseksamen, Assistent, g. 27 Sept. 1945 i Toksværd m. Kirsten Bjerg, f. 8 Okt. 1921 i Kbh. [Hellerup.]

Søskende:

1. Henriette Charlotte Juliane Marie, f. 24 Aug. 1879 paa Haraldskær, Medbesidderinde af det Bang'ske Fideikommis, Stiftsdame i Vallø. [K.]
2. Harald,^o f. 6 Aug. 1883 paa Haraldskær, Orlogskaptajn,* Grosserer, Administrator og Medbesidder af det Bang'ske Fideikommis (R.*) (H.H.T.) (I.Kr.5.) (I.J.E.M.) (R.St.Stan. 3.) (T.O.4.), g. 1^o 19 Sept. 1913 i Baarse m. Louise Marie Elisabeth Wolff Sneedorff, f. 7 Marts 1879 paa Engelholm, skilt, 2^o 15 Maj 1931 paa Frederiksberg (b. v.) m. Gudrun Lilia Elsebeth Thomas, f. 27 Sept. 1902 i Kbh. [Gentofte.] Sønner:
af 2. Ægteskab:
a. Niels Christian Victor, f. 3 Febr. 1933 i Gentofte. [Stenhus.]
b. Jørgen Oluf, f. 22 Maj 1934 sst.

Farbroder:

Oluf Henrik Johannes Marius Emil til Sparresholm, f. 29 Aug. 1850 † 10 Dec. 1926, g. 21 Dec. 1900 i Baarse m. Dagmar Wolff Sneedorff, f. 24 Aug. 1877 paa Engelholm (hun g. 2^o 2 Sept. 1939 m. Bryggeriejer Christian Andersen, f. Sept. 1868 † 17 Jan. 1940), fører iflg. Bev. Navnet de Bang.

Den yngre Linje.

Herman de Bang, f. 13 Juli 1878 (Søn af Forpagter Niels Hornemann Pentz, f. 17 Febr. 1845 † 4 Sept. 1883, og Vilhelmine Christiane Christoffersen, f. 30 April 1848, g. 11 Juni 1869 † 12 Okt. 1931), Jernbaneembedsmand, g. 26 Dec. 1903 m. Nora Crowe, f. 27 Jan. 1876. [Leichardt, Sydney, Australien.]

Søstre:

1. Ida,^o f. 14 Marts 1875, g. 13 April 1902 m. Købmand Christian Thrane, f. 18 April 1876. [Nykøbing F.]
2. Anna, f. 12 Marts 1877, g. 11 Juni 1911 m. Ingeniør Oscar Dam Andreasen, f. 3. Okt. 1885, skilt. [Viborg.]

Bardenfleth.



Gammel bremisk Adelslægt, naturaliseret 10 Maj 1871. — Vuabenafbildning i Farver og udførlig Slægttavle, se Aarg. 1891.

Johan Frederik (Fritz) Emil Bardenfleth, f. 31 Maj 1892 i Helsingør (Søn af Kommandør, Lodsinspektør Gottfried Vilhelm Christian Ingolf, f. 24 Jan. 1840 † 29 April 1921, og Laura Winning, f. 1 Sept. 1850, g. 25 Okt. 1888 † 11 Marts 1930),

Besidder af Det Bardenflethske Fideikommis, Auditor*, Byretsdommer (R.*). [Helsingør.]

Søskende:

af Faderens 1. Ægteskab 7 April 1870 m. Oline Sandholt, f. 30 Maj 1842 † 13 April 1883:

1. Ingeborg,^o f. 12 Jan. 1871 paa Amager, Adjunkt* ved Stenhus Kostskole, g. 22 Juli 1903 m. Sognepræst Harald Immanuel Boisen, f. 3 April 1857 † 10 Dec. 1904 [Holbæk.]
2. Carl Emil, f. 20 April 1873 † 23 Juli 1937, exam. jur., *Chelkorrektør ved St. Pauls Dispatch*, g. 20 Nov. 1908 m. Mary Jensen, f. 19 Febr. 1886 i Kolding. [Minneapolis.]

Farfader:

Geheimstatsminister, Geheimekonferensraad, Kammerherre Carl Emil, f. 9 Maj 1807 † 3 Sept. 1857, g. 3 Okt. 1832 m. Rigsgravinde Sophie Amalie Schmettau, f. 4 Nov. 1810 † 26 April 1893, Dekanese for Vallø Stift. Børn:

1. Frederik Carl Christian, f. 21 Juni 1846 † 29 Dec. 1935, *Kammerherre, Kontreadmiral, Holchef hos Enkedronning Louise*, g. 11 Juni 1881 m. Ida Elise Cathrine Meldal (D. r.K.), f. 30 Okt. 1856 i Kbh. [K.] Børn:
 - a. Aage Alfred, f. 18 Juli 1882 † 22 Marts 1917, *Premierløjtnant af Flaaden*, g. 2 April 1913 i Kbh. (B) m. Betty (Bess) Christensen, f. 24 Febr. 1888 i Stege (g. 2^o 25 Nov. 1919 m. Legationssekretær Anker Konow Boisen, skilt, fører efter kgl. Resolution Navnet Bardenfleth). [K.]

Datter:

- a. Aase, f. 17 Juni 1914 i Kbh., g. 7 Sept. 1945 i Kbh. (b.v.) m. Lieutenant-Commander Carl Frederik Sophus Vilhelm Konow, f. 1 Dec. 1900 i Kbh. [K.]
 - b. Elise Sophie Natalie, f. 2 Jan. 1884 i Kbh., g. m. Gesandt, Greve Eduard Reventlow.
2. Vilhelm m. f. 18 Juli 1850 † 6 Sept. 1933, *Kammerherre, Stiftamtmand, Amtmand over Vejle Amt, Minister for Kirke- og Undervisningsvæsenet, Indenrigsminister*, g. 1^o 24 Maj 1882 m. *Baronesse Kristine Stampe*, f. 30 Okt. 1856 † 9 Marts 1884, 2^o 26 Jan. 1888 i Kbh. (Vartov) m. Agnete Brandt, f. 22 April 1862 i Rønnebæk. [K.] Børn:

Bardenfleth.

af 1. Ægteskab:

- a. *Knud Stampe*, f. 19 Febr. 1884 † 20 Maj 1941, Mag. sc., Lektor, g. 1^o 4 Aug. 1911 m. *Ida Louise Fenger*, f. 5 Juli 1884 † 15 Febr. 1914, 2^o 6 Juni 1919 i Asminderød m. *Anne Sophie Simony*, f. 5 Okt. 1878 i Sahl. [Rungsted Kyst.] Søn:

af 1. Ægteskab:

Carl Emil Fenger, f. 5 Febr. 1914 i Hillerød, Civilingeniør i F. L. Smidth & Co. A/S, Sekondløjtnant. [Rungsted Kyst.]

af 2. Ægteskab:

- b. *Gunnar*, f. 1 Marts 1889 paa Frederiksberg, Kammerherre, H. M. Kongens Kabinetssekretær og Chef for Kabinetssekretariatet, Ordenssekretær, Udgiver af Hof- og Statskalenderen, Patron for St. Petri tyske Kirke i Kbhvn. og for Brødrene Petersens Jomfrukloster, Formand for Kbhvns. Understøttelsesforening, Medlem af Bestyrelserne for forskellige Stiftelser og Foreninger (K.² D.M.) (N.St. O.1.) (S.N.1.), g. 5 Maj 1916 i Kbh. m. *Agnete Marie Theisen*, f. 12 Juni 1893 sst. [K.]
- c. *Ellen Kristine Sophie*, f. 12 Juli 1890 paa Frederiksberg, overord. Stiftsdame i Vallø, Forstanderinde for Diakonissestiftelsen. [Fr.berg.]
- d. *Karen Dorothea*, f. 28 Febr. 1892 paa Frederiksberg, cand. phil., Missionær. Klosterfrøken i Vemmetofte. [Frederiksberg.]
- e. *Hemming Løvenørn*, f. 8 Jan., 1896 i Kbh., cand. jur.. Direktør i Creditkassen for Landejendomme i Østifterne, g. 10 Aug. 1923 i Kbh. m. *Elisabeth Sophie Wiwet From Holm*, f. 5 Juni 1899 paa Frederiksberg. [Gentofte.] Børn:
- 1) *Henrik Vilhelm Løvenørn*, f. 20 Maj 1924 paa Frederiksberg, stud. jur.
 - 2) *Helene Cecilie*, f. 5 April 1927 sst. (Vallø.)
 - 3) *Ove Løvenørn*, f. 6 Juni 1930 sst.
 - 4) *Niels Gustav Johannes Løvenørn*, f. 31 Dec. 1934 sst.
3. *Sophie Louise*, f. 24 Okt. 1855, Enke efter Kammerherre Vilhelm Neergaard.

Farfaders Farbroder:

Fredrik Løvenørn, f. 15 Juli 1781 † 19 Aug. 1852, Kammerherre, Generallieutenant, Ordensskatmester. Søn:

Johan Adolph, f. 25 Aug. 1825 † 28 April 1874, Kammerherre, Ritmester. Søn:

Ado Løvenørn, f. 1 Jan. 1861 † 15 Nov. 1924, Kammerjunker, Kaptajn, g. 22 April 1890 m. *Ellen Crone*. f. 25 April 1868 † 4 Okt. 1914. Døtre:

a) *Anna Margrethe*, f. 17 Maj 1891 (M.T.Kfh.), g. 14 Juni 1941 m. Kontorchef *Kay Preben*, f. 29 Aug. 1877 paa Kammergave ved Sorø (R.*) [K.]

Bardenfleth.

- b) *E l s e*, f. 6 April 1893, g. 21 Nov. 1915 m. Portrætmaler *G u s t a v* Frederik Osborn Brock, f. 29 April 1880 † 4 Febr. 1945. [New York.]
- c) *N e l l y*, f. 2 Marts 1904 i Kbh., g. 3 Nov. 1926 i Kbh. (B) m. Afdelingschef i Søkortarkivet, Orlogskaptajn *I s a a c* Vilhelm Tegner, f. 18 Aug. 1902 i Kbh. (V.F.). (F.M.2.). [Birkerød.]

Barnekow.



Rygisk Uradelslægt, der kendes fra Midten af 13. Aarhundrede; den sikre Stamrække udgaar fra Nicolaus Barnekow (nævnt 1308). — Hans Barnekow blev 13 Dec. 1547 naturaliseret som dansk Adel; hans Efterkommere blev ved Skaanes Alstaaelse svenske Underaatter, 1751 optagne i den svenske Friherrestand og 1816 i Grevestanden. — Kammerherre, Ritmester Frederik Vilhelm Christian

Barnekow og hans tre Brodersønner blev 26 Sept. 1877 anerkendte som dansk Adel. — Vaabentavle i Farver og udførlig Slægttavle, se Aarg. 1912.

Den ældre Linje.

Greve *Kjell R a g n a r* Mac-Dougall Barnekow^o til Sørby Torp, f. 3 Jan. 1877 (Søn af Greve *A d o l p h* Gabriel, f. 21 Okt. 1838 † 18 Juli 1924 og Friherreinde *S i g r i d* Ulrika Charlotta (*L o t t e n*) Duwall, f. 29 Sept. 1844, g. 18 Febr. 1876 † 13 Sept. 1926, g. 1^o m. Friherre *Kjell* Christian Barnekow), Landstingsmand (S.N.3.) (S.V.3.1), g. 4 April 1907 m. *A n n a* Johanna (*H a n n a*) Wadstein, f. 13 Febr. 1887. [Sørby Torp ved Vinslöv.] Børn:

1. Friherreinde *L a u r a* *M a r g a r e t a*, f. 24 Jan. 1909, g. 2 Aug. 1929 m. Major i »Fälttygkåren« *K a r l* *B e r t i l* Genberg, f. 11 Febr. 1902. [Karlsborg.]
2. Friherre *E d w a r d* *A l v e r i c* Mac-Dougall, f. 3 Juli 1910, Agronom, Inspektør, g. 3 April 1941 m. *A s t r i d* *G u n i l l a* *M a r i a* *N a n n e s o n*, f. 23 Dec. 1913. [Sörby Torp.] Børn:
 - a. Friherreinde *E v a* Charlotte, f. 20 Juni 1942 paa Sørby Torp.
 - b. Friherre *H e n r i k* Mac-Dougall, f. 3 Dec. 1944.
3. Friherreinde *B i r g i t* *A n n e* Charlotte, f. 27 Aug. 1911, g. 3 Jan. 1940 m. Kyrkeadjunkt *G u n n a r* Wallin, f. 3 Nov. 1906. [Skurup.]
4. Friherreinde *K a r i n* Elisabeth, f. 7 Dec. 1912, g. 21 Maj 1937 m. Kaptajn ved Livreg. Grenaderer *G u n n a r* Samuelsson, f. 3 Juli 1904. [Örebro.]

Barnekow.

Farbrødre:

1. *Friherre Edvard Carl Axel til Laxmans Åkarp* f. 2 Nov. 1839 + 15 Nov. 1897, *Kommandør*, g. 19 Marts 1867 m. *Friherreinde Eva Christina Gyllenkrok til Sinclairsholm, Romestorp og Laxmans Åkarp*, f. 26 Aug. 1844 + 12 Aug. 1912. Børn:
 - a. *Friherre Fredrik Christian*, f. 16 Nov. 1868 † . Aug. 1943, *Kammerherre, Kaptajn*, g. 30 Sept. 1899 m. *Adelaide Amalia Eliza Dickson*, f. 30 April 1877. [Stockholm.]
 - b. *Friherre Kjell Edvard*, f. 30 Maj 1870 † 13 Maj 1944, g. 12 Marts 1906 m. *Martine Augusta Cecilie von Dardel* til Sinclairsholm, f. 16 Sept. 1879. [Sinclairsholm ved Vinslöv.] Børn:
 - 1) *Friherre Kjell Alexander*, f. 26 Febr. 1910, *Dr. theol.*, *Sognepræst* i Vesterstad og Östraby, g. 10 Sept. 1934 m. *fil. mag. Inez Anna Christina (Anna - Stina) Callmer*, f. 8 Marts 1910. [Skaane.] Børn:
 - a) *Friherre Kjell Arwid Christian*, f. 27 April 1938.
 - b) *Friherre Sten Frederik Torsten*, f. 26 Dec. 1939.
 - c) *Friherreinde Eva Christina Louise*, f. 3 Maj 1943.
 - d) *Friherreinde Margareta Elisabeth Cécile*, f. 31 Okt. 1944.
 - 2) *Friherreinde Eva Ebba Cecile*, f. 14 Juni 1913, g. 6 Juli 1934 m. *Bankier, Løjtnant* i den Schweiziske Hær *Marcel Octave Courvoisier*, f. 28 April 1909. [Neuchâtel.]
 - 3) *Friherre Hans Carl Edward Fredrik*, f. 15 Nov. 1914, *Kaptajn* ved *Luftværnsartilleriet*, g. 7 Juli 1941 m. *Harriet Agneta Beskow*, f. 13 Okt. 1921. [Linköping.] Søn:

Friherre Hans Krister Einar, f. 2 Aug. 1944.
 - 4) *Friherre Carl Ernst Fredrik*, f. 13 Marts 1917, *Landbrugsinspektør*, g. 3 Juni 1944 m. *Grevinde Ebba Marianne Eleonora De la Gardie*, f. 27 Nov. 1919. [Sinclairsholm.] Søn:

Friherre Kjell Magnus, f. 13 Marts 1945.
 - c. *Friherreinde Sigrid Eliza*, f. 1 Febr. 1881. [Stockholm.]
 2. *Friherre Kjell Christian*, f. 29 Juli 1843 † 5 Aug. 1874, *Underløjtnant*, g. 3 Aug. 1866 m. *Friherreinde Sigrid Ulrika Charlotta (Lotten) Duwall*, f. 29 Sept. 1844 † 13 Sept. 1926 (hun g. 2^o m. *Greve Adolph Gabriel Barnekow*). Datter:

Friherreinde Sigrid Amélie Sofie, f. 5 Aug. 1870, g. 23 Sept. 1892 m. *Major,* Friherre Henrik Mogens Bogislaw von Schwerin*, f. 25 Febr. 1856 † Dec. 1927. [Lund.]

Farfaders Brødre:

1. *Friherre Adolph Christian*, f. 24 Marts 1805 † 7 Juli 1854, *Major*. Søn:

Friherre Christian Fredrik Kjell til Åraslöv, f. 26 Nov.

- 1839 † 14 Jan. 1912, g. 24 Aug. 1869 m. *Friherreinde Elisabeth Hedvig Gabriella Ramel*, f. 29 Juni 1841 † 2 April 1883. Sønner:
- 1) *Friherre Adolph Hans Fredrik til Åraslöv*, f. 26 Nov. 1871 † 1 Febr. 1933, Ritmester, Direktør i »Skånska Hypotekföreningen«, g. 3 Juni 1898 m. *Friherreinde Eva Agathe Wrede af Elimä*, f. 7 Febr. 1876 † 30 Jan. 1937. Børn:
 - a) *Friherre Christian Fredrik*, f. 5 Marts 1899, Oberstløjtnant ved Göta Art.-Rgmt., Adjutant hos H. M. Kongen af Sverige (S.Sv.2²), g. 15 Juli 1925 m. *Grevinde Brigitta (Brita) Piper*, f. 21 April 1904. [Göteborg.] Børn:
 - (1) *Friherreinde Caroline Eva Birgitta*, f. 23 April 1926.
 - (2) *Friherreinde Marianne Elisabeth*, f. 5 Okt. 1928.
 - (3) *Friherre Adolf Alfred Rutger*, f. 21 Marts 1935.
 - b) *Friherreinde Thomasine Elisabeth Margareta*, f. 29 April 1900. [Stockholm.]
 - c) *Friherre Malt e Fabian^o til Åraslöv*, f. 5 Aug. 1904, Kammerherre, Ritmester i Skaanske Kavall.-Reg.s Res. (I.Kr.4.), g. 12 Okt. 1929 m. *Sonja Odga Marika Dickson*, f. 8 Sept. 1909. [Åraslöv ved Vinslöv.] Børn:
 - (1) *Friherreinde Ellen Sonja Margaretha*, f. 19 Nov. 1930.
 - (2) *Friherreinde Eva Gunilla*, f. 3 Jan. 1932.
 - (3) *Friherreinde Helen Birgitta*, f. 2 Aug. 1935.
 - (4) *Friherre Adolf Fredrik Christian*, f. 22 Juni 1943.
 - d) *Friherre Ove Adolf Reimer*, f. 11 Nov. 1906, Direktør i Fa. »Precisionsindustri«, g. 24 Marts 1939 m. *Maud Konradsdotter Uggla*, f. 12 Jan. 1914. [Malmö.] Børn:
 - (1) *Friherre Kjell-Christoffer Ove Adolf*, f. 13 April 1940.
 - (2) *Friherreinde Eva Ebba Charlotta*, f. 18 Okt. 1943.
 - 2) *Friherre Christian Otto Carl*, f. 28 Jan. 1876, Kammerherre, Legationsraad, Bureauchef* i Udenrigsministeriet, (K.²) (S.O.V.Jmt.) (S.N.2²) (S.V.3.¹) (B. Kr.2.) (B.LII.3.) (B.Z.L.3.¹) (Fi.H.R.2.²) (F.off.de l'instr. publ.) (F.Æ.L.5.) (Le.S.2.) (N.O.H.3.) (N.O. N.3.) (N.St.O.2.²) (Po.P.R.3.) (P.Chr.2.¹) (Pr.Kr.3.) (R.St.A.3.) (R.St.Stan.3.) (Sp.C.III.3.) (T.M.2.) (U.F. K.2.^{*}) (Ø.F.4.). [Stockholm.]
2. *Friherre Claës Edvard*, f. 24 Dec. 1809 † 7 Febr. 1878, Ritmester. Søn:

Barnekow.

Friherre Louis Casimir Pabian Ernst til Økna, f. 24 April 1848 † 25 Nov. 1904, g. 25 Sept. 1877 m. Mathilda a Ulrika Augusta Montgomery, f. 25 Sept. 1853 † 31 Maj 1928. Børn:

- 1) Friherreinde Hedvig (Hedda) Stanislas Sophia, f. 3 Dec. 1878, g. 4 Dec. 1906 m. Major i Armeen, Kaptajn i Elfsborgs Reg.s Res. Pehr Olof Carlander, f. 8 Aug. 1878. [Göteborg.]
- 2) Friherreinde Ebba Matilda, f. 9 April 1882, g. 17 Sept. 1905 m. Kaptajn i Svea Livgardes Res., Friherre Carl Axel Abraham Leijonhufvud, f. 8 Juli 1872, skilt. [Mellby ved Sösdala.]
- 3) Friherreinde Agnes Thyra Maria, f. 14 Dec. 1883, g. 16 Juni 1910 m. Købmand Alexander Littler-Crow, f. 26 Febr. 1882. [London.]
- 4) *Friherre Folke Karl Edvard, f. 16 Sept. 1885 † 2 Febr. 1935, Jügmästare, g. 1^o 1910 m. Louise Mathilda Annerup, f. 15 April 1881, skilt 1920 † 14 Okt. 1938, 2^o 4 Dec. 1929 m. Viola Tekla, født Strandmark, f. 18 Febr. 1883 (g. 1^o m. Hofretsraad Carl Apelstam † 1922).* [Halmstad.] Børn:
af 1. Ægteskab:
 - a) Friherre Hendrik Benedikt, ^o f. 1 Okt. 1910, Civilingeniør ved ASEA, g. 15 Aug. 1943 m. May Ingeborg Halvarson, f. 28 April 1912. [Västerås.] Søn: Friherre Johan Henrik Folke, f. 26 Febr. 1945.
 - b) Friherre Pabian Rutger, f. 15 Juli 1912, Ingeniør ved A./B. Elektrisk Malmletning, g. 11 Maj 1945 m. Sunny Lundqvist, f. 31 Jan. 1921. [Stockholm.]
 - c) Friherreinde Lena Mathilda Elisabeth, f. 8 Dec. 1913.
- 5) *Friherre Ernst Robert Fabian, f. 6 Juni 1888 † 8 April 1932, Godsejer, g. 2 Marts 1925 m. Constance Monteith Walker, skilt 1930. Datter:*
Friherreinde Constance Viola, f. 1 Marts 1926. [England.]

Farfaders Farbroder:

Friherre Kjell Christoffer, f. 2 Dec. 1781 † 3 Marts 1875, Major. Sønner:

- af 1. Ægteskab:*
1. *Friherre Kjell Wolmer, f. 19 Dec. 1818 † 30 Marts 1897, Professor, g. 1^o 19 Sept. 1851 m. Sarah Jane Bunker, f. 6 Febr. 1834 † 4 Nov. 1857, 2^o 2 Nov. 1859 m. Alice Folger Bunker, f. 7 Aug. 1839 † 10 Jan. 1891. Sønner:*
af 1. Ægteskab:
 - a. Friherre Charles Weston, f. 2 Nov. 1855, Raadmand og Grosserer, g. 30 April 1878 m. Emma van Steenbergk, f. 16 Aug. 1855. [Perth Amboy, New Jersey.] Søn:

Barnekow.

Friherre Charles Weston, f. 20 Sept. 1883, Kunstindustri-Tegner, g. 4 Sept. 1912 m. Edyth M. Higgins, f. 18 Marts 1888. [Perth Amboy.] Døtre:

a) Friherreinde Olga Emma, f. 12 Sept. 1915.

b) Friherreinde Anna Edyth, f. 14 Marts 1919.

af 2. Ægteskab:

- b. Friherre Georg Edvard, f. 23 Sept. 1861, Forsikringsagent, Musiker, g. 1^o 5 April 1885 m. Ada Irwin, f. 28 Sept. 1863, † 1913, 2^o 25 Juni 1918 m. Annie Estelle Hanks. [Augusta, Maine. U.S.A.] Søn:

af 1. Ægteskab:

Friherre Jefferson Kjell, f. 11 Dec. 1887, Forsikringsagent, g. 12 Maj 1907 m. Myrtle M. C. Conkling, f. 11 Juni 1888. [Reading, Mass. U.S.A.] Søn:

Friherre Jefferson Kjell, f. 28 Jan. 1913.

af 2. Ægteskab:

2. Friherre Robert Magnus, f. 20 Okt. 1831 † 15 Maj 1911, Kammerherre, g. 1^o 6 Sept. 1861 m. Grevinde Marie Louise Lewenhaupt, f. 20 Marts 1838 † 19 Maj 1888, 2^o 20 Okt. 1892 m. Siri Elisabeth Abela Louise Lind af Hageby, f. 22 Juni 1866. [Stockholm.]

Den yngre Linje.

René Pierre François Mourier von Barnekow, f. 18 Aug 1914 i Kbh. (Søn af Legationsraad, Kammerjunker, cand. jur. Viggø, f. 26 Okt. 1872 † 16 Jan. 1944), Kunstmaler, g. 26 Juni 1944 i Sthlm. m. Aase Polack, f. 23 Juli 1918 [K.]

Broder:

Arne Christian, f. 4 Aug. 1915 i Kbh., cand. jur., Fuldmægtig ved Kbh. Politi. [Hellerup.]

Moder:

Anna (Anny) Vilhelmine, f. Brühl, f. 28 Febr. 1882 i Kbh., Enke 16 Jan. 1944.

Farfaders Farbroder:

August Carl Ferdinand, f. 10 Juli 1815 † 15 Dec. 1868, Ritmester, Toldforvalter. Søn:

Sophus Carl Christian, f. 30 Marts 1850 † 18 Febr. 1927, Civilingeniør. Søn:

Carl Christian, f. 22 Okt. 1874 † 18 Jan. 1913, Fabrikejer, g. 29 Jan. 1904 m. Emma Augusta Josefina Petronella Gustafva Ekenstierna, f. 14 Okt. 1876 † 6 Nov. 1937. Sønner:

- a) Sixten Carl Sophus, f. 24 Jan. 1905 i Malmø, Grosserer, g. 13 Maj 1939 i Charlottenlund m. Jytte Helen Ritzau, f. 21 Juli 1911 paa Frederiksberg. [Klampenborg.] Søn:

Claus Carl Christian, f. 29 April 1945 i Hellerup.

Barnekow.

- b) **Kjell Christian Martin**,^o f. 29 Dec. 1907 i Malmø, cand. jur., Ekspeditionssekretær i Ministeriet for Landbrug og Fiskeri, g. 29 Sept. 1934 i Skovshoved m. **Gerda Helene Acker**, f. 24 April 1912 i Kbh. [Gentofte.] Døtre:
- 1) **Eva Birgitte**, f. 9 Sept. 1939 i Hellerup. (Vallø.)
 - 2) **Annette Regitze**, f. 2 Maj 1941 i Hellerup. (Vallø.)
 - 3) **Lisbeth Marianne**, f. 17 Jan. 1943 i Hellerup. (Vallø.)

Barner.

Mecklenborgsk Uradelslægt, hvis Navn tidligst forekommer 999. Stamrækken føres tilbage til Ridderen Otto B. (1302). Descenderne af Generalmajor Helmuth Gotthardt Barner (f. 1714 † 1775) naturaliseredes 3 Juli 1872.

En Del af Familiens Medlemmer skriver sig von Barner.

Linjen Alkestrup.

1. Gren.

Leopold Theodor Christian Barner,^o f. 2 Jan. 1871 i Næstved (Søn af Premierløjtnant **Sophus Theodor**, f. 30 Sept. 1832 † 30 Marts 1873, og **Dorothea Cathrine Antoinette Kier**, f. 16 Marts 1842, g. 21 Juni 1867 † 16 Juni 1876), cand. polyt., Distriktsingeniør^o i Vandbygningsvæsenet (R.* D.M.), g. 24 Okt. 1930 paa Frederiksberg m. **Anna Marie Olsen**, f. 8 Dec. 1872 i St. Jørgensbjerg. [Søllerød.]

2. Gren.

Christian Leopold Barner, f. 7 Maj 1862 (Søn af **Leopold Theodor** til Kalundborg Ladegaard, f. 21 Juni 1829 † 6 April 1868, og **Mathilde Leontine Margrethe Feddersen**, f. 19 Okt. 1836, g. 12 Dec. 1856 † 27 Juni 1901) [Amerika.], g. 16 Juli 1885 m. **Caroline Lange**, f. 28 Marts 1860, skilt. [Vigersted ved Ringsted.] Børn:

1. **Caroline Mathilde**, f. 28 April 1886, Oversygeplejerske. [K.]
2. **Charlotte Wilhelmine**, f. 4 Maj 1889, g. 18 Dec. 1918 m. Sognepræst **Lars Peder Poulsen**, f. 9 Nov. 1887. [Vigersted ved Ringsted.]
3. **Bent Frands**,^o f. 20 Marts 1898, Assurandør i Brandforsikringsselskabet »Danmark«, g. 1^o 10 Febr. 1928 m. **Emmy Vilhelmine Henriette Dronninggaard**, f. 3 Okt. 1900, skilt; 2^o 26 Nov. 1943 m. **Annie Laurie Piil**, f. 7 Dec. 1901. [K.] Datter:

af 1. Ægteskab:

Edele, f. 16 Okt. 1929. (Vallø.)

Barner.

Linjen Vedbygaard.

Joachim-Gottfried Barner, f. 25 Okt. 1916 i Kbh. (Søn af Fideikommisbesidder Gottfried, f. 11 Aug. 1879 † 8 Marts 1940), Konstruktor, Nyder af Stamhuset Barnersborgs Fideikommis' Successorfond, g. 2 April 1942 i Vanløse m. Elise a Marie Winther Frandsen, f. 15 Nov. 1913 paa Frederiksberg. [K.]

Søskende:

1. Elise Helene Emilie Gottfriede, f. 5 Dec. 1917 i Kbh., Defektrice.
2. Helmuth Axel, f. 25 Marts 1921 i Kbh., Forstassistent.

Moder:

Sigrid Marianne Barner, f. Hagerman^o, f. 26 Dec. 1893 i Malmø, g. 4 Juni 1915, Enke 8 Marts 1940.

Faders Søster:

Ida Ingeborg Clara, f. 25 April 1878. (Thaarupgaard.) [K.]

Farfaders Farfaders Broder:

Frederik Christian, f. 15 Dec. 1801 † 23 Juni 1869. Fyrinspektør. Søn:

Hartvig Conrad Frantz, f. 15 Febr. 1834 † 30 Juli 1892, g. 1^o 1 Okt. 1863 m. Marie Louise Ermutha Stolze, f. 4 Aug. 1842 † 27 Juni 1864, 2^o 24 Okt. 1873 m. Johanne Charlotte Marie Jessine Dorph-Petersen, f. 25 Juli 1840 † 25 April 1911. Børn:

af 1. Ægteskab:

a) Marie Louise Ermutha, f. 25 Juni 1864, g. 3 Juli 1891 m. Ludvig Carl Moe, f. 9 April 1850 † 24 Nov. 1921. [Farum.]

af 2. Ægteskab:

- b) Vilhelm Frederik Sophus, f. 16 Juni 1876, Forvalter. [Hjermitselevgaard.]
- c) Sophie Charlotte Margrethe^o, f. 12 Jan. 1878, overord. Stiftsdame i Vallø. [K.]
- d) Sophie Caroline, f. 21 Febr. 1880, g. 21 Juni 1901 m. Forpagter Agner Barfod, f. 1. Juni 1873 † 26 Maj 1935. [Sorø.]

Linjen Eskildstrup.

Uddød i Mandslinjen 14 Nov. 1921 med Kammerherre Hans Sophus Vilhelm Barner.

Edele Margrethe Barner^o, f. 10 Maj 1870, (Datter af Christian til Grundmosegaard, f. 2 Okt. 1834 † 8 Okt. 1909 og Sophie Birgitte Caroline, født Forsberg, adlet Sehested, f. 28 Okt. 1847, g. 6 Maj 1868 † 20 Dec. 1891), Medbesidderinde af det Barner'ske Fideikommis, g. 4 Juni 1897 m. Godsforvalter paa Grevskabet Lerchenborg Frederik Septimus Wilcken, f. 7 Aug. 1864 † 14 Dec. 1926. [K.]

Barner.

Søster:

Soffy Julie, f. 18 Maj 1878, Medbesidderinde af det Barner'ske Fideikommis, g. 24 April 1904 m. **Henning Otto**, f. 1 Jan. 1877 † 20 Sept. 1905. [K.]

Bartholin.



Dr. Thomas Bartholins Sønner blev adlet 6 April 1731.

Vaabenafbildning i Parver og udtørlig Slægttavle, se Aarg. 1932.

I. Linje.

Johan Caspar Thomas Bartholin Eichel, f. 15 Nov. 1892 (Søn af Vejer-assistent **Johan Caspar Thomas Bartholin Eichel**, f. 16 Maj 1848 † 2 Juni 1907 og **Marie Christence (Maja)**, født **Münster**, f. 23 Juni 1854, g. 10 Sept. 1886 † 14 Okt. 1937, g. 1^o m. **Herman Valdemar Boserup** † 1878), Besidder* af Det Bartholin-Eichelske Fideikommis, g. 5 Juni 1936 m. **Kirstine Marie Hugaard**, f. 23 Okt. 1892. [Lystrupdal pr. Lyngø.]

Farfader.

Caspar Georg Bartholin - Eichel, f. 8 Juli 1813 † 24 April 1902, g. 16 Sept. 1842 m. **Holga Aagaard**, f. 13 Okt. 1822 † 6 Marts 1875. Børn:

1. **Georg Valdemar Just Bartholin**, f. 23 Jan. 1863 † 11 Juni 1930, Postmester, g. 1^o 18 Maj 1894 m. **Ellen Valeur Quaade**, f. 6 Aug. 1872 † 20 Aug. 1897, 2^o 25 Nov. 1898 m. **Marie (Mimi) Dorothea Philipsen**, f. 5 Okt. 1872. [K.]
Børn:

af 2. Ægteskab:

- a. **Birger**, f. 1 Maj 1900, Kunstmaler. [K.]
 - b. **Holger Louis**, f. 3 Nov. 1902, Bankassistent. [K.]
 - c. **Ellen Elisabeth**, f. 23 Juni 1906. (Vallø.) (Estvadgaard.) [K.]
2. **Thalia Helene (Lone)**, f. 14 April 1866, g. m. Kammerherre **Christian Lerche**^o.

II. Linje.

Jorge Carlos Norberto Bartholin, f. 6 Juni 1887 (Søn af Købmand **José Domingo**, f. 15 Jan. 1857 † 20 Dec. 1904).

Søskende:

1. **Elvira Marta**, f. 2 Maj 1880.
2. **Manuela Laura Isora**, f. 14 Juni 1883.
3. **Eduardo Ernesto Tomas**, f. 21 Dec. 1891.

Bartholin.

Moder:

Elvira, født Alvarez, f. 10 Dec. 1857, g. 21 Juli 1879, Enke 20 Dec. 1904. [Limache og Valparaiso.]

Farfader:

- Johann*, f. 1808 † 25 Febr. 1868, Havnekaptajn, g. 26 Nov. 1835 m. *Manuela de la Guarda*, f. 1819 † 8 Jan. 1907. Døtre:
1. *Maria del Rosario*, f. 27 Juni 1849, g. 13 Okt. 1870 m. Godsejer *Antonio Tomas Alvarez*, † 13 Juni 1893. [Estancia de Chillan.]
 2. *Maria Mercedes*, f. 9 Nov. 1853, g. 13 Dec. 1879 m. Landmand *Esequiel Lavaderos*, † 10 Juni 1920. [....]

III. Linje.

Thomas Johannes Bartholin^o, f. 26 Maj 1890 paa Frederiksberg (Søn af Mag. scient., Bibliotheksassistent *Caspar Thomas*, f. 6 Dec. 1844 † 5 Maj 1926 og *Sophie Amalie Christine Andersen*, f. 3 Maj 1855, g. 18 Maj 1883 † 9 Dec. 1938), cand. mag., Lektor ved Gentofte Statsskole, g. 7 Juli 1911 i Brønshøj m. *Marië Hansen*, f. 9 Sept. 1887 paa Frederiksberg. [Hellerup.] Søn:

Palle Henning Casper, f. 26 Jan. 1912 i Kbh. (Apost.), Sognepræst for Kippinge og Brarup, g. 22 Juni 1938 i Oslo m. *Inger Marie Seip*, f. 1 Maj 1915. [Kippinge.] Børn:

1. *Thomas Seip*, f. 11 Juli 1939 i Skodsborg.
2. *Mette*, f. 19 Juni 1942 i Kippinge. (Vallø.)

Søster:

Else Marie, f. 23 Nov. 1885 paa Frederiksberg, overord. Stiftsdame i Vallø, cand. mag., Kommunalærerinde. [K.]

Farfaders Brødre:

1. *Vilhelm Peter*, f. 24 Maj 1826 † 26 Dec. 1896, Kammerjunker, Husfoged. Sønner:

a. *Jørgen Frederik*, f. 18 Nov. 1857 † 5 Febr. 1937, Redaktør, g. 8 Dec. 1886 m. *Karen Nielsine Jensen*, f. 28 Nov. 1857 † 3 Dec. 1921. Datter:

Ebba, f. 17 Sept. 1887, g. 1^o 5 Juni 1911 m. Overlæge, Professor, Dr. med. *Christen Lundsgaard*, f. 11 Juni 1883, skilt 1917 † 1930, 2^o 18 Jan. 1922 m. Professor, Dr. phil. *Otto Adolf Eduard Brandt*, f. 26 Aug. 1892 † 16. Jan. 1935. [Heidelberg.]

b. *Frederik*, f. 28 Juni 1859 † 1925, g. 8 Okt. 1892 m. *Juliane Maria Haxvold Hansen*, f. 15 Dec. 1859. [Chicago.] Døtre:

1. *Esther*, f. 2 Nov. 1895, g. 11 Juni 1922 m. Vaskerijejer *Arthur Mandler*, f. 13 Aug. 1892. [Chicago.]
 2. *Julie*, f. 23 Maj 1897.
2. *Frederik*, f. 20 Juli 1829 † 11 Aug. 1901, Oberstlieutenant, g. 1^o 2 Dec. 1858 m. *Philippa Julia Bornemann*, f.

Bartholin.

26 Febr. 1839 † 14 April 1862, 2^o 20 Aug. 1868 m. *Louise Christine Bornemann*, f. 7 Febr. 1849 + 19 Febr. 1923. Døtre:

af 1. Ægteskab:

- a. *Philippa Julia Elise*, f. 27 Jan. 1861, g. 15 Juni 1888 m. Afdelingschef ved Statsbanernes Centralforvaltning *Frants Emil Petersen*, f. 14 Dec. 1839 + 25 Jan. 1890. [Fredensborg.]

af 2. Ægteskab:

- b. *Louise (Titi) Christine Elisabeth*^o, f. 27 Dec. 1869, overord. Stiftsdame i Vallø. [K.]

Bauditz.



Wolf Heinrich von Bauditz eller *Baudissin*, der stammede fra en gammel Adelslægt fra Øvre Lausitz, traadte 1625 i dansk Tjeneste som Oberst. En af hans Sønnesøner af samme Navn blev 1741 tysk Rigs greve og er Stamfader til Rigsgreverne *Baudissin*, af hvilke nu ingen længer er i Danmark. Derimod blev de ægte agnatiske Descendenter af den 1816 aldøde General-

lieutenant *Friedrich Carl Bauditz* ved Patent af 12 Aug. 1884 anerkendt som dansk Adel. — Vaabenafbildning i Farver og udførlig Slægttavle, se Aarg. 1909.

I. Linje.

Christian Ferdinand Wolf Heinrich Bauditz^o f. 5 Dec. 1888 i Kramnitze (Søn af Toldassistent *Ferdinand Christian Fürchtegott*, f. 6 Okt. 1852 i Altona † 20 Juni 1903 i Middelfart og *Olga Marie Alexandra Holst*, f. 28 Okt. 1847 i Nyborg, g. 11 Nov. 1883 sst. † 5 Aug. 1927 i Middelfart), Kontrolør ved Statstelegrafene, g. 1^o 14 Okt. 1916 i Ringkøbing m. *Anna Kirk Nordbek*, f. 1 Marts 1889 i Ringkøbing, † 25 Aug. 1934 sst.; 2^o 7 Sept. 1935 i Aalborg m. *Johanne (Hanne) Louise Petersen*, f. 15 Marts 1905 i Burkal. [Odense.] Børn:

af 2. Ægteskab:

1. *Christian Ferdinand Wolf Heinrich*, f. 3 Sept. 1937 i Ringkøbing.
2. *Hanne-Lis*, f. 21 Dec. 1940 i Odense.

Farfader:

Christian Ferdinand, f. 31 Jan. 1815 † 5 Jan. 1909, Kammerherre, Generallojtnant. Sønner:

1. *Otto Waldemar*, f. 4 Maj 1855 † 28 Juni 1911 Ekspeditionssekretær, g. 16 Juli 1891 m. *Flora Sophie Christiane Jacobsen, født Jensen*, f. 18 Jan. 1858 + 30 Dec. 1896.

Datter:

Bauditz.

- Augusta Fernanda Jenny Olufa, f. 27 Aug. 1894, g. 6 Juli 1919 m. Speditør Poul L u j a Falck, f. 14 Juli 1892. [K.]
2. *Christian*, f. 1 Sept. 1856 † 31 Marts 1929, *Justitsraad, Proprietær, Klasselotterikollektør*, g. 28 Maj 1887 m. Elise Frederikke (F r e d e) Sørensen, f. 24 Aug. 1863. [Svendborg.] Børn:
- Christian-Edvard Niels Wolf Heinrich*^o, f. 18 Febr. 1888, Arkitekt, Vurderingsmand for Danske Grundejeres Brandforsikring, Direktør for A/S »Gøthersgade 158«, Medlem af Best. for »Dansk Adelsforbund«, Medlem af Menighedsraadet i Holte, g. 22 Juni 1928 m. *Christine Hedobald-Petersen*, f. 2 Maj 1881. [Holte.]
 - Siegfriede Margrethe Ludovica Johanne Augusta Mathilde Marie*, f. 13 Okt. 1890. (Støvringgaard.) [Svendborg.]
 - Frederik-August Emil Fürchtegott*, f. 9 Sept. 1891, Kontrolør ved Post- og Telegrafvæsenet. [Odense.]
 - Gustav-Adolph Elis Waldemar Gotthilf*, f. 15 Juni 1893, Manufakturhandler. [K.]

II. Linje.

- Hennning Bauditz*, f. 22 Sept. 1902 (Søn af Kaptajn O v e, f. 3. Marts 1871 † 12 Nov. 1936), g. 23 Dec. 1931 m. *Hilma Elise Sofie Jensen*, f. 20 Jan. 1902. [K.] Døtre:
- Ann-Lise*, f. 5 Aug. 1931.
 - Hanne*, f. 22 Juni 1937.
 - Charlotte*, f. 2 Dec. 1941.

Søskende:

- Ellen Margrethe*, f. 10 Dec. 1899, g. 1 Nov. 1924 m. Grosserer, cand. pharm. *Harald Emil Valdemar Johannsen*, f. 24 Nov. 1888. [Hellerup.]
- Susanne*, f. 23 April 1901, g. 29 Maj 1925 m. Repræsentant for »Falch og Søger« *Svend Aage Frederik Witt*, f. 5 Maj 1899. [K.]
- Ebba*, f. 28 April 1904. [K.]
- Peter*, f. 2 Sept. 1905, Skolebetjent ved Ravnsborggades Skole, g. 6 Sept. 1929 m. *Henny Carla Enemark*, f. 10 April 1908. [K.] Døtre:
 - Inger*, f. 25 Nov. 1929.
 - Anette*, f. 25 Jan. 1932.

Moder:

- Ellen Sophie Fernand*^o, født Rasmussen, f. 25 Febr. 1875, g. 28 Nov. 1899, Enke 12 Nov. 1936. [K.]

Farfader:

- Waldemar Sempill*, f. 9 Nov. 1839 † 28 Nov. 1910, Toldkontrolør, g. 4 Maj 1870 m. *Anna Augusta Abel*, f. 4 Maj 1846 † 15 Aug. 1910. Datter:

Bauditz.

A g n e s, f. 11 Febr. 1875 i Odense, g. 1^o i Kbh. (Sct. P.)
10 Juli 1903 m. Mæglerfuldmægtig **R o b e r t** Fogelmark Rø-
mer, f. 17 Nov. 1871 i Kbh. † 1936, skilt. 2^o 20 Jan. 1912 i Kbh.
(B) m. Maler **P o u l** Friis-Nyboe, f. 26 Marts 1869 i Kbh. †
skilt, 3^o 5 Aug. 1929 i Ganløse m. Kunstmaler **C a r l** J o e l
Lönnquist, f. 9 Juli 1889 i V. Våla, Sverige. [Farum.]

Farfaders Broder:

C a r l F r e d e r i k F e r d i n a n d, f. 24 Maj 1838 † 8 April 1897,
dansk Vicekonsul, Købmand, g. 19 Okt. 1871 (kirkelig viet 19
Sept. 1880) m. **S o l e d a d d e** Bareto, f. 30 Sept. 1844 † 1938.

Døtre:

1. **N i e v e s**, f. 2. Sept. 1872, g. 16 April 1901 m. **P a u l**
Gibson, f. 22 Okt. 1867 † 23 Dec. 1904 [Staten Island,
New York.]
2. **M a r i a C h r i s t i n a**, f. 24 Juli 1878, g. 1^o 27 April 1903
m. Ingeniør **G e o r g e** Lewis Lepage, f. 28 Aug. 1870 †
2 Dec. 1909, 2^o 1919 m. **W o o d w a r d**. [Baldwin Park,
L. A. County, Californien.]
3. **O l g a S i e g f r i d e**, f. 2 Maj 1885, g. 1 April 1906 m. **C a t l i n**
Christian Gerold, f. 10 Okt. 1878. [Los Angeles, Californien.]

Farfaders Farbroder:

F e r d i n a n d C a r l A d o l p h, f. 17 Marts 1811 † 18 Maj
1866, Kammerherre, Oberst. Søn:

F e r d i n a n d F r e d e r i k C h r i s t i a n, f. 5 Nov. 1846 † 23
Marts 1912, cand. pollt., g. 1^o 4 Juni 1879 m. **C a r o -**
l i n e M a t h i l d e Holberg, f. 29 Juli 1854 † 24 April 1881.
2^o 21 Maj 1884 m. **L o u i s e T h a l l a C h a r l o t t e** Holm, f.
7 Juli 1854 † 26 Febr. 1918. Børn:

af 2. Ægteskab:

- 1) **N o n n y M a r g r e t h e**, f. 7 Aug. 1885, g. 1^o 21 Maj
1904 m. Direktør **V a l d e m a r F r e d e r i k F e r d i n a n d** F l e -
r o n - J a c o b s e n, f. 15 Marts 1867, skilt 1924, 2^o 16 Maj
1925 m. Fabrikant **C a r l** Holger Seidelin Visby, f.
17 Okt. 1882. [K.]
- 2) **C a r l A d o l p h H o l m**^o, f. 22 Nov. 1888, Kasserer i
Landmandsbanken, g. 21 Sept. 1918 m. **L o u i s e T h e o -**
d o r a (B i t t e n) Jacobsen, f. 18 Okt. 1894. [Aalborg.]
Sønner:
a) **K n u d C h r i s t i a n** Haagen, f. 23 Juni 1919.
b) **C a r l H e n r i k**, f. 23 Aug. 1924.

III. Linje.

U l f H e n r i k G u s t a v B a u d i t z, f. 30 Juni 1903 (Søn af Kon-
torchef i Bikuben Herman Vilhelm **G u s t a v**, f. 3 Jan. 1859 †
1 Aug. 1939), cand. polyt. [K.]

Søskende:

1. **M o g e n s P e t e r G u s t a v**, f. 26 Jan. 1907, g. 19 Dec. 1936

Bauditz.

- m. Alice Marianne Harrison Libby, f. 13 Aug. 1909.
[Douglaston, Long Island.]
2. Inge Margrethe Susanna, f. 5 Sept. 1912. (Vallø.)

Moder:

Hedvig, født Meyer, f. 25 Juni 1879, g. 26 Nov. 1901
Enke 1 Aug. 1939. [K.]

Faders Broder:

Herman Adolph Johannes, f. 19 Juli 1861 † 17 Aug. 1932,
Assistent ved Statsbanerne, g. 28 Juni 1899 m. Anna Marie
Jensen, f. 6 Juni 1864 † 13 Okt. 1930. Søn:

Gustav Peter Sigismund, f. 8 Maj 1900 paa Frederiksberg,
Assistent i Privatbanken, g. 16 Jan. 1931 paa Frederiksberg
m. Emmy Viola Rasmussen, f. 15 Febr. 1896.
[Ordrup.]

Farfaders Brødre:

1. Peter Gustav, f. 25 Aug. 1815 † 20 April 1877, Oberst.
Søn:

Sophus Gustav, f. 23 Okt. 1850 † 16 Aug. 1915, Professor,
Skoledirektør. Søn:

Gustav Ludvig, f. 2 April 1882 † 30 Sept. 1935, Forfatter,
Redaktør, Landskabsmaler, g. 1^o 17 Marts 1907
m. Agnete Bredahl, f. 13 Dec. 1880, skilt, 2^o 27 Juli
1918 m. Harriet Freda Nielsen, f. 8 Okt. 1876. [K.]

2. Sophus Heinrich Octavius, f. 11 Okt. 1829 † 6 Juli 1896,
Oberstløjtnant, Kammerjunker, g. 29 Maj 1858 m. Elisabeth
Catharina Arboe, f. 5 Marts 1834 † 6 Dec. 1923. Søn:
Niels Peter Adolph, f. 12 Jan. 1863 † 14 Juli 1931, Jagtjunker,
Forstkandidat, g. 1^o 4 Juni 1890 m. Mathilde Bornemann, f. 23 Jan. 1865
† 9 Marts 1943, skilt, 2^o 11 Maj 1915 m. Frederikke (Freddy) Juliane
Marie Christensen, f. 18 Aug. 1878. [K.] Børn:

af 1. Ægteskab:

- 1) Sophie Wilhelmine Elisabeth Julia, f. 18 Maj 1891 i Kbh.,
g. 21 Febr. 1922 i Kingston m. Farmer Thomas Wesley-Johns,
f. 22 Aug. 1886. [Drayton, Ontario, Canada.]
- 2) Anna Margrethe Charlotte Amalie, f. 9 April 1895 i Kbh.,
g. 10 Juli 1932 i Kbh. (St. Thom.) m. Stationsforstander
Hjalmar Robert Adler Reiff, f. 10 Juli 1889. [Svinninge.]
- 3) Marie-Louise Harriet Frieda, f. 7 Aug. 1898 i Rørvig,
overord. Stiftsdame i Vallø. [K.]

Beck. †

(Beck-Friis.)



Sjællandsk Uradelsslægt, der føres tilbage til Lasse Beck (d. 1501) til Førslev. Ved Skuanes Afstaaelse expatrierede Slægten, af hvilken Corfitz Ludvig Beck 4 Aug. 1741 af Kong Christian VI erholdt Tilladelse til at føre de (Skaktavl-) Friis'ers Navn og Vaaben i Forbindelse med sit eget. 1770 blev Slægten optaget i den svenske Friherrelige Stand og 1791 (fra 1771) i

Grevestanden. — Udførlig Slægttavle og Vaaben i Farver se Aarg. 1886.

Greve Corfitz Ludvig Sixten Beck-Friis til Grevskabet Børringe Closter og Fiholms Fideikommiskapital, f. 5 Aug. 1909 i Ystad (Søn af Hofjægermester, Greve Corfitz Hans til Grevskabet Børringe Closter, f. 30 Juli 1881 † 1 Maj 1940), cand. jur., Løjtnant i Skånske Kavalleriregmt. Reserve. [Børringe.]

Søskende:

1. Friherreinde E b b a Cecilia Christina, f. 3 Maj 1911 i Ystad, g. 16 Nov. 1935 paa Børringe Closter m. Baron Eric - G ö r a n Douglas Adelswård til Baroniet Adelswård, f. 16 Nov. 1909 paa Adelsnäs. [Adelsnäs ved Åtvidaberg.]
2. Friherre Sig v a r d Gustaf, f. 27 Sept. 1913 paa Børringe Closter, Løjtnant ved Flyvetropperne, g. 16 Juni 1939 paa Børringe Closter m. U l l a Mary Elisabeth Högman, f. 21 Febr. 1916 i Sthlm. [Uppsala.] Børn:
 - a. Friherre Sig v a r d Gustaf Lave, f. 2 Juni 1941 i Helsingborg.
 - b. Friherreinde Ch r i s t i n a Mary Cecilia, f. 25 April 1943 i Helsingborg.
3. Friherreinde Anna Julie Cecilia, f. 13 Jan. 1917 i Malmø, g. 24 Okt. 1942 paa Børringe Closter m. Løjtnant ved Livregiment Husarer Greve S t e n Adam Claës Lewenhaupt, f. 30 Juli 1917 i Nyköping. [Skövde.]

Moder:

Enkegrevinde Cecilia Christine Adelaïde Aurore, født Grevinde Lewenhaupt, f. 22 Okt. 1884 i Örebro, g. 28 Okt. 1908 i Malmø, Enke 1 Maj 1940. [Børringe.]

Faders Søskende:

1. Friherreinde A n n a Amelie Christina, f. 16 Aug. 1879 paa Fiholm (Pr.r.K.) (R.r.K.), g. 7 Okt. 1903 m. Oberstltnt. i Armeen, Ritmester i Skaanske Dragon-Reg.s Res., C a r l G u s t a f Fredrik Staël von Holstein, f. 18 Jan. 1874 † 15 Okt. 1939. [Lund.]
2. Friherre L a v e Malcolm, f. 30 Aug. 1883 paa Fiholm.

Kommandør i Flaadens Reserve, mil. ledamot af Krigshovrätten (K.2) (S.Sv.3.1) (S.N.3.) (S.V.3.1) (B.Z.L.3.) (Fi.H. R 2.2) (F.Æ.L.4.) (I.Kr.4.) (N.St.O.2.2) (Sp.C.III.2.), g. 25 Sept. 1913 m. Elisabeth (B e t h) Lagercrantz, f. 16 Marts 1893 i Sthlm. [Stockholm.]

3. Friherre Joachim (J o c h u m) Christian, f. 3 Juli 1886 paa Fiholm, cand. jur., 1. Kancellisekretær i Forsvarsdepart., (S.V.3.2), g. 29 Aug. 1917 i Falsterbo m. Signe Maria Juliana Catharina Grenander, f. 6 Sept. 1898 i Sthlm., separ. 1934. [Stockholm.] Døtre:
 - a. Friherreinde Signe Maria B a r b a r a, f. 26 Aug. 1919 i Sthlm., g. 27 Sept. 1941 sst. m. Ritmester ved Liv Reg. t. Hest F r e d e r i k Adolf Löwenhielm, f. 9 Juni 1916 i Sthlm. [Sthlm.]
 - b. Friherreinde A n n a Karin Elizabeth, f. 10 Jan. 1921 i Sthlm., g. m. Ritmester Baron Hans Blixen Finecke.
4. Friherre H a n s Gustaf, f. 31 Dec. 1893 paa Fiholm, jur. & fil. kand. Envoyé extraord. og befuldm. Minister i Helsingfors (K.1) (S.N.2¹) (B.Kr.2.) (B.L.5.) (Fi.H.R.2¹) (Le.S.4.) (Po. P.R.3.) (Ty.Ø.1.) (P.Chr.2.1) (Sp.C.III.3.), g. 11 Nov. 1920 i Sthlm. m. Grevinde M a r g a r e t h a Gabriella Oxenstierna af Korsholm og Vasa, f. 22 Okt. 1896 i Sthlm. [Helsingfors.] Børn:
 - a. Friherre H a n s Erik Gabriel, f. 24 Sept. 1921 i Sthlm., jur. stud., Fændrik i Kav. Res. [Uppsala.]
 - b. Friherre E r i k Lave Gabriel, f. 13 April 1923 i Bruxelles.
 - c. Friherreinde A n n a - M a r i a Eleonora, f. 31 Aug. 1924 i Sthlm., fil. stud. [Uppsala.]

Faders Moder:

Enkegrevinde E b b a Maria Albertina, født Reenstierna, f. 19 Marts 1859 i Sthlm., g. 9 Okt. 1878 sst. Enke 13 Juni 1911. [Lund.]

Farfaders Fader:

Greve Cortitz Augustin, f. 12 Febr. 1824 † 16 April 1897, g. 12 Aug. 1851 m. Christina Nordenfeldt, f. 16 Maj 1829 † 7 Juli 1914. Børn:

1. Friherre L a v e Robert, f. 23 Aug. 1857 † 19 Juni 1931, Herredshøvding, g. 1^o 3 Sept. 1889 m. Friherreinde A d r l a n a Elisabeth De Geer af Pinspång, f. 23 Febr. 1867 † 14 Sept. 1898, 2^o 26 Marts 1904 m. Anna Maria Ekmark, f. 22 Juli 1874. [Skövde.] Børn:

af 1. Ægteskab:

- a. Friherre Ebbe C h r i s t i a n, f. 20 Maj 1890, Civilingeniør, g. 29 Okt. 1927 m. Anna - L i s a Bolling, f. 15 Sept. 1898. [Stockholm.] Børn:
 - 1) Friherre E b b e Augustin, f. 28 Juli 1928.
 - 2) Friherreinde Anna L i s b e t Christina, f. 14 Marts 1931.

- b. Friherre **Jacob Gerard**, f. 14 Febr. 1892, Arkitekt. [Stockholm.]
- c. Friherreinde **Eva Ulrika (Ulla)**, f. 16 Marts 1894, Husmoder ved Sabbatsbergs Sygehus, Stiftsfrøken i Vadstena, (Ø.r.K.1.). [Stockholm.]
- d. Friherreinde **Leonora (Nora) Christina**, f. 26 Juli 1897, g. 29 Juli 1929 m. norsk Oberstløjtnant,* Højesteretsadvokat **Hans Christian Holstad**, f. 23 Aug. 1878. [Hittarp ved Helsingborg.]
- e. Friherre **Eugen Gerard**^o, f. 7 Sept. 1898, Major ved Bodens Art.-Reg., g. 12 Okt. 1925 m. **Karin Jeanna Metta Pauli**, f. 13 April 1903. [Kristianstad.] Sønner:
- 1) Friherre **Lave Åke**, f. 18 Aug. 1926.
 - 2) Friherre **Jørgen Åke Eugen**, f. 6 Juli 1933.
 - 3) Friherre **Claes Christian Robert**, f. 15 Okt. 1935.
 - 4) Friherre **Eugen Sigvard**, f. 22 Nov. 1938.
- af 2. Ægteskab:*
- f. Friherre **Ante Olof**, f. 1. Aug. 1905, jur. kand., Raadmand, g. 1 Aug. 1936 m. **Aina Lundgren**, f. 28 Jan. 1907 (hun g. 1^o). [Borås.] Datter:
Friherreinde **Katharina Susanne**, f. 21 Maj 1938.
- g. Friherre **Johan Olof**, f. 10 Dec. 1906, jur. kand., Politiasessor. [Stockholm.]
- h. Friherreinde **Eva Maria**, f. 30 Aug. 1908, g. 21 Juni 1930 m. Vicedirektør i Försikrings A. B. »Nornan«, cand. jur. **Gustaf Axel Wilhelm Ros**, f. 25 Sept. 1901. [Göteborg.]
2. Friherreinde **Christina Augustina (Stina)** til Kulleberga, f. 21 Aug. 1865. [Norra Lindved ved Börringe.]

Farfaders Faders Broder:

- Friherre Joachim Tawast*, f. 29 Dec. 1827 † 16 Jan. 1888, Holmarskal, Oberstløjtnant, g. 18 Febr. 1855 m. Friherreinde **Ebba Gustafva Eva Carolina Oxenstierna af Eka och Lindö** til Fideikommisgodset **Harg med Christineholm**, f. 25 Marts 1833 † 17 Jan. 1916. Børn:
1. *Friherre Carl Joachim* til Fideikommisgodset **Harg med Christineholm**, f. 24 Maj 1856 † 19 April 1927, Bjergingeniør, Præsident i Landbrugsakademiet, g. 20 Sept. 1883 m. Friherreinde **Anna von Otter**, f. 27 Febr. 1861. [Stockholm.] Børn:
- a. Friherreinde **Eva Ebba Gustafva**, f. 11 Nov. 1884, g. 4 Jan. 1908 m. Viceadmiral, Friherre **Clas Fabian Tamm (K.1)**, f. 13 Nov. 1879. [Stockholm.]
- b. Friherre **Carl Sigvard**^o til Fideikommisgodset **Harg med Christineholm**, f. 28 Okt. 1886, Bjergingeniør, Brugs-ejer, Ledamot af Rigsdagens første Kammer, Landstingsmand (S.V.2.1) (S.N.3.), g. 12 Aug. 1913 m. **Ulrika Elisabeth Charlotta Wersäll**, f. 10 Juli 1892. [Harg.] Børn:
- 1) Friherreinde **Elisabeth Margaretha**, f. 13 Sept. 1914, g. 8 Dec. 1934 m. Løjtnant i Liv-Rgt. til Hests

- Res., Friherre Oscar Nils-Fredrik von Essen, f. 18 Marts 1909. [Stockholm.]
- 2) Friherreinde Ulla Ann-Charlotte, f. 19 Okt. 1918, g. 23 April 1944 m. Civilekonom Bengt Holmquist, f. 19 Okt. 1907. [Sthlm.]
 - 3) Friherreinde Ewa Ingegerd, f. 12 Febr. 1920, g. 1^o 21 Juni 1940 m. Officersvolontær Carl Gustaf Arend Benjamin Tersmeden, f. 10 Febr. 1917, skilt; 2^o 28 Maj 1943 m. Første legationssekretære Inge mar Hägglöf, f. 20 April 1912. [Moskva.]
 - 4) Friherre Carl-Gabriel, f. 5 Dec. 1921, Officersvolontær. [Stockholm.]
- c. *Friherre Gustaf Joachim (Jockum)*, f. 28 Okt. 1886 † 4 Dec. 1936, *Ritmester, Direktør*, g. 25 Okt. 1913 m. Ebba Charlotte Dagmar Rosenblad, f. 4 Juli 1891. [Stockholm.] Børn:
- 1) Friherreinde Ebba Agneta Charlotta, f. 22 Nov. 1914, g. 30 Maj 1935 m. Kontorchef i Riksräkenskapsverket Carl Adolf Murray, f. 2 Juli 1899. [Stockholm.]
 - 2) Friherreinde Anna Dagmar Wiveka, f. 19 April 1916, g. 19 Juni 1941 m. Direktør Arthur C:son Frisk, f. 7 Jan. 1903. [Stockholm.]
 - 3) Friherre Carl Holger Joachim, f. 2 Sept. 1917, Løjtnant ved Livregt. til Hest [Stockholm.]
- d. Friherre Johan Hugo, f. 5 Juni 1890, cand. jur., overord. Gesandt og befuldm. Minister (S.G.V.Jmt.) (S. N.21) (B.L.II.3.) (Bulg.F.3.) (F.off.de l'instr. publ.) (F.Æ. L.4.) (Gr.Ph.1.) (Gr.F.3.) (I.M.&L.3.) (Ju.St.S.3.) (Chin. Ch.Y.1.) (Le.S.1.) (Li.Q.1.) (M.C.2.1) (P.Gr.2.1) (Pr.Kr. 4.) (Pr.r.K.2.3.) (Pr.R.Ø.3.) (Rum.Kr.2.) (T.r.H.2.) (Ø.r. K.2.), g. 26 Aug. 1913 m. Grevinde Gunilla Bielke, f. 17 Jan. 1893. [Oslo.] Børn:
- 1) Friherreinde Eva Gunilla Christina, f. 12 Jan. 1916, g. 15 Maj 1937 m. nordamerik. Legationssekretær Elvin Fredrik Seibert, f. 24 Juli 1901. (Rio de Janeiro.)
 - 2) Friherre Jan Lars Johansson, f. 12 Juni 1930.
2. Friherreinde Eva Lovisa, f. 16 Febr. 1858, g. 23 Aug. 1881 m. Greve Gustaf Erik Lewenhaupt til Geddeholms og Aggares Fideikommis, f. 31 Juli 1849 † 8 Marts 1928. [Stockholm.]
 3. *Friherre Johan Gabriel til Sødero*, f. 25 Jan. 1862 † 6 Juli 1929, *Øverstekammerjunker, Statsraad, tjenstgørende Kammerherre hos Enkedronning Sofia, Ritmester*, g. 25 Sept. 1886 m. Friherreinde Anna Sofia Elisabeth Adelsvärd, f. 16 Juni 1866. [Söderö ved Kättilstad.] Børn:
 - a. Friherreinde Anna Ebba Augusta, f. 8 Juli 1887, g. 10 Juli 1909 m. Oberst, Adjutant hos Kronprinsen. Greve Carl Gustav David Hamilton, f. 8 Maj 1882. [Wisby.]
 - b. Friherreinde Eva Elisabeth Marianna, f. 10 Nov. 1888, g. 27 Juni 1910 m. Ritmester i Livreg. til Hest

Beck.

Res., Greve Knut Erik Carlsson Lewenhaupt til Fideikommissgodserne Geddeholm og Aggarö, f. 25 Jan. 1886. [Geddeholm ved Vesterås.]

- c. Friherre Seth Sigvard Johan, f. 27 Nov. 1892, Ritmester i Livreg. til Hest's Res., Forvalter, g. 25 Okt. 1941 m. Anna - Greta Adolphson, f. 11 Maj 1917. [Söderö ved Kätilstad.]
4. Friherreinde Ebba Fredrika, f. 3 Febr. 1864, Enke efter Oberstløjtnant, Friherre Erik Thott.

von Beck.

Bremisk Slægt. Kaptajn i Livgarden Christian Frederik von Beck naturaliseredes ved Patent af 30 Juli 1777.

George Laurence Christian Archibald von Beck, f. 22 Febr. 1893 (Søn af Direktør Oscar Emanuel Krogh, f. 29 Dec. 1855 † 15 Aug. 1906.), g. 30 Maj 1918 m. Ethel Rake, f. 1 Maj 1891. [East Orange, New Jersey.] Datter:
Sylvia Elisabeth, f. 19 Nov. 1919.

Søskende:

1. Manuela Therese Leilah Vaughn (Ella), f. 12 Jan. 1894, g. 1^o m. George St. John Coventry † 20 Juli 1932, g. 2^o 1937 m. Orpen Palmer. [Irland.]
2. Silvia Margaret Clara Ishbel, f. 6 Marts 1896, g. 1^o 12 Dec. 1916 m. George Washington Lewis † ? Okt. 1918, 2^o 21 Juli 1936 m. Robert Hawthorne Fiedler, f. [Washington.]
3. Thomas Oscar Robert Theodor, f. 14 Juli 1897, g. 1^o 17 Jan. 1930 m. Dorothy Belle Cooley, f. 27 Sept. 1908, skilt 1934, 2^o 20 Dec. 1935 m. Gail Wade, t. 26 Jan. 1902. [Washington.] Sønner:
af 1. Ægteskab:
 - a. Paul Gerhard Theodore Krogh, f. 28 Aug. 1930.
 - b. Thomas Oscar Robert Theodor, f. 24 Sept. 1932.*af 2. Ægteskab:*
 - a. William Christian Thomas Wade, f. 16 Okt. 1937.
4. Oscar Frederik Florent Perkins, f. 29 Dec. 1901, g. 12 Aug. 1923 m. Kathryn Frances Towle, f. 27 Marts 1902. [Coronado, Calif.] Sønner:
 - a. John Emanuel Frederick Oscar, f. 26 Jan. 1930.
 - b. Victor Conrad Christian Vaughn, f. 8 Nov. 1932.
5. Olga Joan Caroline Louise, f. 16 Aug. 1903, g. 20 Juni 1932 m. John Holbert Byram. [Cincinnati, Ohio.]
6. Sophia Hedevig Christiane Agnes, f. 27 Aug. 1904, g. 12 April 1933 m. Ralph J. Sayre. [Overlook Farm, Bridgeton, L. I. N. Y.]

von Beck.

Moder:

Sylvia Laura, født de Thomsen,^o f. 8 Dec. 1870, g. 17 Febr. 1892, Enke 15 Aug. 1906. [New York.]

Farfader:

Jens Johan Frederik (Fritz), f. 18 Juni 1816 † 19 Aug. 1895, Ritmester. Søn:

Valdemar Krogh, f. 30 Dec. 1857 † 5 Maj 1937, g. 3 Juli 1886 m. *Clara Henriette Elkan*, f. 23 Marts 1864 † 15 Marts 1932. Børn:

1. *Valdemar^o*, f. 7 April 1887 i Hamburg, Arkitekt, preuss. Marineflyverløjtnant* (Pr.J.K.2.) (H.H.K.) (Ty.K.Æ.K.m. Sv.) (Ty.M.F.Æ.) (Bulg.K.M.) (U.K.M.), g. 30 Dec. 1915 i Hamburg m. *Martha Wilhelmine Fehling* (Ty.M.K.), f. 8 Aug. 1893 i Hamburg. [Berlin-Köpenick.] Børn:
 - a. *Harald Valdemar Friedrich*, f. 30 Nov. 1918 i Hamburg, Flyver, Obergefreiter (Ty.M.Ø.) (Ty.Krim Skjold) (Rum.K.E.).
 - b. *Dagmar Anita Josefina*, f. 2 April 1923 i Bremen.
2. *Frederik (Fritz) Vilhelm*, f. 22 Sept. 1888 † 1 Nov. 1935, Grosserer, preuss. Løjtnant, g. 31 Aug. 1929 i Hamburg m. *Anni Magdalena Franziska Mikkelsen*, f. 22 Febr. 1901 i Hamburg. [Hamburg.] Søn:
 - a. *Sven*, f. 1 Febr. 1931 i Hamburg.
3. *Alexandra Amalie Clara^o*, f. 13 Dec. 1891 i Hamburg, g. 2 Nov. 1917 sst. m. Fabrikejer *Ernst Godhard Wilhelm Prüssing*, f. 3 Jan. 1891 i Jena. [Jena.]

Farfaders Broder:

Eduard Carl f. 7 Sept. 1819 † 26 Juli 1904, Oberst. Søn:
Harald Eduard til Stensø, f. 8 Sept. 1855 † 26 Jan. 1911, Hofjægermester, Kammerjunker, g. 26 Maj 1891 m. *Rosa Emilie Dau*, f. 17 Dec. 1856 † 28 Sept. 1929. Datter:
Christiane (Sessa) Louise Mathilde Frida, f. 13 April 1893, g. 16 Okt. 1926 m. Fabrikejer *Claudius Reinhard van Hauen*, f. 10 Sept. 1864 † 28 Okt. 1937. [Hellebæk og Asserbo.]

Benzon I.



Niels Benzon fik Vaabenbrev 15. Dec. 1679. Han var en Sønnens Sønnensøn af den fra Hamborg til Ribe indvandrede Købmand Bent Bentsøn, fra hvem ogsaa Slægten Benzon II nedstammer. — Flere af Slægtens Medlemmer skriver sig »von Benzon«. Udførlig Slægttavle og Vaabenafbildning, se Aarg. 1937.

Benzon I.

I. Linje.

Cecil Ernest Francis Benzon, f. 27 Okt. 1912 (Søn af Carl Herman, f. 14 Aug. 1870 † 11 Aug. 1921, g. 1^o 23 Okt. 1897 m. Louisa Eagle, f. 13 Febr. 1864 † 4 Jan. 1909). [Ramsgate, Kent.]

Moder:

Catherine Gertrude, født Dickinson Long, f. 18 Nov. 1878, g. 29 Sept. 1910, Enke 11 Aug. 1921. [Ramsgate.]

Farfaders Fader:

Jens Peter Herman f. 30 Aug. 1819 † 4 Jan. 1898, g. 1^o 25 Maj 1843 m. Frederikke Petrea Knudsen, f. 1821 † 1852, 2^o 6 Febr. 1858 m. Caroline Browze, f. 15 Nov. 1815 † 19 Marts 1876, 3^o 16 Sept. 1868 m. Elisabeth Turnbull, f. 22 Juli 1838 † 20 Dec. 1913. Børn:

af 2. Ægteskab:

1. Guy Victor Herman, f. 26 Febr. 1859, ansat i Savings Bank Departement under det engelske General Post Office, g. 11 Sept. 1886 m. Mary Jane Tee, f. 21 Marts 1859. [Kingsley, Sanderstead, Surrey.] Børn:
 - a. Gladys, Maude, f. 27 Juni 1887, g. 7 Sept. 1918 m. Bankembedsmand Edmund Guy Cuthbert, f. 26 Febr. 1887. [Sanderstead, Surrey.]
 - b. Winifred Mary, f. 17 Juni 1890, g. 2 Marts 1916 m. Robert Lawrence, f. 11 Juni 1888. [Cullompton, Devon.]
 - c. Victor Hermann, f. 4 Jan. 1895, ansat ved Croydon Municipal Corporation Electrical Works, g. 5 Nov. 1919 m. Monica Matthews, f. 9 April 1890. [Porthcawl, Glam.] Søn:

Geoffrey Lionel, f. 22 Marts 1928.

af 3. Ægteskab:

2. Elizabeth Arthurine, f. 18 Sept. 1868, g. 16 Juni 1886 m. Frederick George Chatterton, f. 8 Juli 1859. [London.]
3. Benvenuto Ernani, f. 31 Jan. 1874. [Amerika.]
4. Johannes Fizalured Vivian Benzoni^o, f. 6 April 1882, Forretningsfører, g. 23 Nov. 1906 m. Karen Marie Videbæk Poulsen, f. 24 April 1879. [K.] Børn:
 - a. Elisabeth Benzoni, f. 19 Juni 1907 i Kbh., g. m. Nyborg Hansen. [Argentina.]
 - b. Lion Egbert Benzoni, f. 16 Sept. 1908 i Kbh., Anlægsgartner, g. 22 Febr. 1938 i Gentofte (b.v.) m. Olga Carla Helene Olsen, f. 22 Juni 1908 i Kbh. [Charlottenlund.] Børn:
 - 1) Bent Benzoni, f. 5 April 1939 i Gentofte.
 - 2) Joy Benzoni, f. 26 Maj 1943 sst. (Jægersborg).
 - c. Maja Fortunata Benzoni, f. 1 Maj 1910 i Kbh., g. 1 Maj 1936 i Gentofte (b.v.) m. Reklamekonsulent Louis Carlé, f. 18 Aug. 1891 i Kbh. [Charlottenlund.]

Benzon I.

d. **E l s e Marie Benzoni** f. 5 Dec. 1911 i Kbh., g. 31 Maj 1944 paa Fr.berg (b.v.) m. Forlagsboghandler **H o l g e r Marius Nielsen Jessen**, f. 18 April 1903 i Kbh. [Fr.berg.]

II. Linje.

C a r l Vilhelm Benzon,^o f. 16 Sept. 1860 (Søn af Ritmester, Hoffjægermester, Kammerjunker **Vilhelm Sophus Hermann Ferdinand**, f. 14 Juli 1827 † 16 Febr. 1911, og **E u p h r o s y n e Constance Sehested**, f. 9 Maj 1830, g. 17 Aug. 1852 † 28 Maj 1898), Jægermester, Skovrider* ved Baroniet Løvenborg (Gr.Fr.4.), g. 14 Juli 1892 m. **M a t h i l d e Caroline Julie Hoppe**, f. 27 Dec. 1871. [K.] Børn:

- a. **V i l h e l m Hartvig**, f. 2 Juni 1893, Forstkandidat, Skovrider, Medadministrator for det Benzon'ske Familielegat. [Løvenholt ved Them.]
- b. **L i l y**, f. 20 Juni 1897, overord. Stiftsdame i Vallø [K.]

III. Linje.

A k s e l Jens Christian Benzon,^o f. 10 April 1875 i Fredericia (Søn af Kopist **C a i Marius Vilhelm Julius Albert**, f. 6 Marts 1844 † 27 Febr. 1897, og **H e d e v i g Caroline Jensine Engelsted**, f. 18 Maj 1848, g. 15 Nov. 1872 † 16 Jan. 1931), Inkasator, g. 18 Sept. 1904 paa Frederiksberg m. **L o u i s e Marie Rossing**, f. 29 Jan. 1877 † 15 Jan. 1944..[K.] Søn:

P a u l Casper, f. 4 Nov. 1905 i Kbh., Bogholder, g. 11 Okt. 1936 i Kbh. (St. Poul) m. **Emma Margrethe Madsen**, f. 8 Aug. 1914, skilt 1941. [K.] Søn:

J o h n Casper Falkentoft, f. 17 Aug. 1937 i Kbh. (Herlev).

Søskende:

1. **C a i Frederik Julius**,^o f. 12 April 1878 paa Frederiksberg, Apoteker, g. 1^o 28 Okt. 1904 i Svinninge m. **A l m a Petra Jensen**, f. 5 Juni 1880 † 2 Dec. 1916, 2^o 12 April 1927 m. **P a u l a Josephine Elisabeth**, født Christensen, f. 13 Sept. 1887 (g. 1^o m. Direktør **E i n e r Nørgaard**, skilt). [Mariager.] Sønner:

af 1. Ægteskab:

- a. **C a i**, f. 7 Juli 1905 i Ove, Gaardejer, g. 19 Juli 1933 m. **E r n a Hansen**, f. 28 Maj 1914. [Glenstrup ved Handest.] Børn:
 - 1) **C a i Erik**, f. 30 Juli 1934 i Assens ved Mariager.
 - 2) **G r e t h e**, f. 18 Juli 1937. (Vemmetofte).
- b. **K n u d**, f. 27 Juli 1906 i Ribe, cand. pharm., g. 20 Juni 1937 m. **K e t t y Sørensen**, f. 29 Sept. 1910. [K.] Søn:
K u r t U l r i k, f. 4 April 1938.
- c. **E r i k**, f. 24 Febr. 1914 i Nykøbing F., Toldbetjent, g. 12 Juni 1938 m. **S e l m a Andrea Linde Jensen**, f. 13 Marts 1913 i Aarhus. [K.] Sønner:
 - 1) **B e n t Linde**, f. 30 Juli 1935 i Aarhus.
 - 2) **J ø r g e n Linde**, f. 12 Maj 1943 i Nykøbing F.

Benzon I.

2. **Jens**, f. 7 Maj 1882 paa Frederiksberg, Kunstlinker, g. 4 Aug. 1918 m. **Astrid Emilie Katrine Olsen**, f. 26 Aug. 1890 † 19 Juni 1944. [K.]
3. **Gerda Emilie Caroline Elise**, f. 1 Juni 1887 paa Frederiksberg. [K.]

IV. Linje.

Hartwig Karl Hermann Joseph Bernhard Axel Benzon, f. 3 Juli 1922 i Verden (Søn af preuss. Regeringsraad og Løjtnant **Eduard Adoli Lars**, f. 23 Dec. 1890 † 3 Nov. 1937). (Ty.J.K.2.) (Ty.M.Ø.). [Nürnberg.]

Moder:

Edelgard Josie Sperata, født **Koellner**, f. 18 Maj 1901 i Verden, g. 2 Juli 1921, Enke 3 Nov. 1937. [München.]

Faders Søster:

Erna Charlotte Ida Wilhelmine, f. 26 Juli 1894, Konventualinde i Slesvig St. Johannes Kloster. (M.D.V.). [Slesvig.]

Benzon II.



Hans Sørensen (Benzons) Benzons Børn blev adlet 22 Febr. 1717. Han var en Sønesøns Sønesøn af den under Benzon I nævnte Bent Bentson. — Familien skriver sig »von Benzon«. — Udførlig Slægttavle med Vaabenafbildning, se Aarø. 1937.

Kjeld Benedikt Theophilus Vilhelm Rosencrone Benzon,^o f. 5 Okt. 1895 (Søn af Sognepræst **Vilhelm Frederik Gerhard Rosencrone**, f. 18 Juli 1862 † 31 Marts 1910 og **Katharina Maria Andreassen**, f. 1 Okt. 1859, g. 2 Okt. 1891 † 27 Juli 1926), Banksekretær, g. 1^o 5 Aug. 1922 m. **Ellen Marie Wernberg**, f. 15 Jan. 1894 † 8 Okt. 1925, 2^o 23 Maj 1928 m. **Ellen Kaalund-Møller**, f. 24 Nov. 1894. [K.] Søn:

af 2. Ægteskab:

Gorm, f. 13 Dec. 1929.

Søskende:

1. **Ellen Theodora Elisabeth Dagmar Rosencrone**, f. 11 Maj 1894. [K.]
2. **Gustav Adolf Konstantin Eusebius Rosencrone**, f. 25 Jan. 1898, Ejer af Store Stovbæk, g. 1^o 17 Febr. 1916 m. **Herttha Nathalie Raven**, f. 12 Aug. 1895, skilt 1923, 2^o 23 Maj 1928 m. **Karen Kaalund-Møller**, f. 10 Aug. 1893, skilt 1937, 3^o 1 Maj 1937 m. **Elise Marie Alette**, født **Lillien-**

Benzon II.

skiold, f. 20 April 1886 (hun g. 1^o m. Overlæge, Sanitets-kaptajn Hjalmar Schilling, skilt). [Store Stovbæk ved Aulum.] Døtre:

af 1. Ægteskab:

- a. F d e l Rosencrone, f. 22 Dec. 1917.
- b. T o v e Rosencrone, f. 26 April 1919.

Farfader:

Gerhard Valdemar Marcus Rosencrone, f. 28 Marts 1833 † 14 Febr. 1889, Grosserer, g. 18 Maj 1861 m. Thora Amalie Schultz, f. 24 Febr. 1831 † 15 Sept. 1914. Børn:

1. *Axel Johannes Christian Rosencrone, f. 3 Nov. 1863 † 13 Jan. 1914, Malermester, g. m. M a b e l [Chicago.]*

Datter:

G e r d a.

2. D a g m a r Marie Johanne, f. 15 Maj 1865, Lærerinde. [K.]
3. G e r h a r d Maximilian Rosencrone^o, f. 24 Maj 1868, Kap-tajn* af Fodfolket, g. 1^o 27 Dec. 1899 m. Julie A u g u s t a Marie, født Iwersen, f. 24 Maj 1864, skilt 1911 † 3 Aug. 1934 (hun g. 1^o m. cand. pharm. Adolph Sophus Schlichtkrull † 1897), 2^o 5 Nov. 1913 m. G r e t h e Inger Kirstine Bar-chalia, f. 27 Nov. 1887. [Holte.] Børn:

af 2. Ægteskab:

- a. K i r s t e n Grete Rosencrone, f. 3 Jan. 1915, g. 21 Dec. 1941 i Søllerød m. Manuduktør cand. jur. B i l l y Dahl, f. 23 Aug. 1917. [K.]
 - b. M o g e n s Gerhard Marcus Rosencrone, f. 23 Okt. 1916, Forvalter. [Østrupgaard.]
 - c. G e r h a r d Max Ludvig Rosencrone, f. 17 Sept. 1919, Frugtavlnermedhjælper.
 - d. M i n n a Gerda Rosencrone, f. 13 Dec. 1920, g. 4 Marts 1944 i Søllerød K. m. Fuldmægtig i D.D.P.A. Ernst An-dersen, f. 3 Dec. 1912.
 - e. L i s b e t Merete Rosencrone, f. 19 Dec. 1931.
4. M a r i e Margrethe Frederikke Amalie, f. 24 Maj 1868, Lærerinde. [K.]
 5. A g n e s Julie Ovine, f. 6 April 1870, g. 4 Juni 1897 m. Kontorchef under Magistraten, cand. jur. V i g g o Valdemar Thorball, f. 1 Maj 1868 † 21 Marts 1939. [K.]
 6. G e r d a Thora Christiane, f. 10 Aug. 1873, g. 20 Maj 1899 m. Tandlæge J o h a n n e s Christian Stephan Banck, f. 16 Nov. 1868. [K.]

Farfaders Broder:

Severin Harald Frederik, f. 25 Marts 1836, faldt 28 Marts 1864 ved Nybøl, Premierløjtnant. Søn:

C a r l Marius, f. 13 Jan. 1862 † 19 Dec. 1906, Mag. art., kgl. Translatør og Tolk, g. 11 Juli 1890 m. E m m a Vil-helmine Augusta Benzon, f. 26 Dec. 1864 † 30 Marts 1917. Børn:

- 1) E l l e n, f. 28 Sept. 1891 i Helsingør, Bankassistent.* [Frederiksberg.]

Benzon II.

- 2) **A a g e**,^o f. 16 Febr. 1893 i Skelskør, cand. phil., Vekselerer og Bankier, ansv. Deltager i Bankierfirmaet Benzon & Sundberg, Medlem af Kbhvns. Fondsbørs, Medlem af Bestyrelsen for Foreningen af Alderdomsboliger, Medlem af Forvaltningsraadet for Sct. Therese K., g. 1^o 10 Jan. 1917 i Kbh. (St. A.) m. **K a r e n** Margrethe Hertel, f. 2 Jan. 1893 † 4 April 1925, 2^o 1 Maj 1926 i Roskilde m. **A a s e** Ramm, f. 19 Dec. 1899 i Hobro. [Hellerup.] Børn:
- af 1. Ægteskab:*
- a) **J y t t e** Cæcilie Hertel, f. 14 Dec. 1917 paa Frederiksberg, g. 29 Maj 1941 i Kbh. (St. A.) m. Landsretssagfører Arne Mortensen, f. 23 Dec. 1910 i Kbh. [Herlev.]
- b) **B i r t e** Marie Hertel, f. 4 April 1925 paa Frederiksberg, g. 26 Maj 1944 i Kbh. (Sakr.) m. Sparekasseassistent **E i n a r** Rixen, f. 27 Jan. 1918 i Kbh.
- af 2. Ægteskab:*
- c) **J ø r g e n** Christian Ramm, f. 8 Nov. 1927 i Kbh.
- d) **N i e l s** Aage Ramm, f. 11 Sept. 1937 sst.
- 3) **C a y**, f. 19 April 1896 i Skelskør, Lic. theol., Sognepræst for Sakramentkirkens Sogn. [K.]
- 4) **T o v e** Ydun, f. 26 Okt. 1901 i Aalborg, g. 30 Maj 1925 m. cand. phil., Organist og Pianist **C a r l** Christian Vorm, f. 21 Juli 1900 paa Frederiksberg. [Gentofte.]
- 5) **I b** Herbert, f. 2 Juli 1904 i Ordrup, Fabrikant, g. 25 Jan. 1928 m. Christine (**K y l l e**) Gamél, f. 6 Aug. 1908. [Frederiksberg.] Børn:
- a) **B i r g i t** Gamél, f. 26 Juni 1933 paa Frederiksberg.
- b) **E r i k** Gamél, f. 20 Juni 1934 sst.
- c) **B e n t** Gamél, f. 3 Febr. 1945 i Kbh.

Farfaders Farbrødre:

1. **Hans**, f. 6 Maj 1795 † 12 Aug. 1850, Kammerjunker, Kaptein. Søn:
E l e i Nicolaus Henrik Frederik Erhard, f. 14 Maj 1839 † 8 Okt. 1885, Vinhandler, g. 26 Juni 1871 m. **N i c o l i n e** Severine Fischer, f. 21 Jan. 1851 † 3 Okt. 1896. Datter:
O l g a Cecilie Clara Johanne, f. 31 Dec. 1876 i Kbh., g. 6 Nov. 1898 m. Sporvognskonduktør **R a s m u s** Frederik Hansen, f. 16 Dec. 1873. [K.]
2. **Joachim H a n s** Karl Peter, f. 7 Maj 1816 † 15 Maj 1885, Kaptein, Fotograf, g. 10 Juli 1853 m. **Rubensine Louise Marie Simonsen**, f. 21 Nov. 1821 † 15 Aug. 1872. Søn:
G e o r g Ole Peter, f. 12 Juni 1863 i Kbh., Maskinarbejder, g. 6 Juli 1888 sst. m. Ane Sophie Henriksen, f. 10 Marts 1866 i Langtved. [K.] Sønner:
- 1) **Christian J u l i u s** Herman^o, f. 12 Aug. 1889 i Kbh., Bankbud i Privatbanken, g. 19 Maj 1918 i V. Brønderslev m. Margrethe Nielsen, f. 2 Febr. 1894 i Brønderslev. [K.] Børn:

- a) Egon f. 30 Dec. 1918 i Kbh., Typograf.
 b) Else, f. 3 Jan. 1921 i Kbh.
 2) Anton Einer, f. 12 Jan. 1894 i Kbh., Kok, g. 21 Aug. 1920 i Kbh. m. Andrea Henriette Camilla Jensen, f. 16 Aug. 1899 i Odense. [K.] Søn:
 Preben, f. 10 August 1922 i Kbh., Typograf..

Berner.



Konferensraad Alexander Berner blev adlet 5 April 1780. — Kammerherre, Ritmester Gustav Alexander Berner erholdt ved Patent af 11 Juni 1860 Tiladelse til at føre Navnet Berner-Schilden og blev ved Patent af 20 Okt. 1880 ophøjet i friherrelig Stand med Navnet Berner-Schilden-Holsten. — Ved kgl. Resolution af 5 Febr. 1887 er disse to Patenter forandrede derhen, at af Hofjægmester, Baron Adam Christopher Berner-Schilden-Holstens agnatiske Descendens skal den i de nævnte Patenter tilstaaede Ret for det ægte Alkom af Kammerherre, Ritmester Gustav Alexander Berner og Hustru, Baronesse Sophie Magdalene Holsten, til at føre Navnene Schilden og Holsten med Titel Baron og dertil hørende Vaaben kun gælde for den til enhver Tid værende Besidder af det von Schilden-Jydske Fideikommis og Baroniet Holstenshuus og den i hvert Slægtled nærmest sukcessionsberettigede Mand eller, hvis Mand ej findes, Kvinde, hvorimod den øvrige Descendens alene skal døbes med Familienavnet Berner og føre dette med Udelukkelse af Navnene Schilden og Holsten og den til sidste Navn knyttede Titel af Baron. — Udførlig Slægttavle og Vaabenafbildning i Parver, se Aarg. 1934.

Lensbaron Hans Heinrich Adam Berner-Schilden-Holsten^o til Langesø og Clausholm, Medej af Holstenshuus, f. 18 Juli 1881 paa Holstenshuus (Diernisse) (Søn af Kammerherre, Hofjægmester, Lensbaron Adam Christopher, f. 18 Juni 1855 † 25 Maj 1927), Nyder af Baroniet Holstenhuus' og Fideikommisgodset Clausholms Successorfonds, cand. phil., Kammerherre, Hofjægmester, Medlem af Repræsentantskabet for Fyens Discontokasse. Formand for Historisk Samfund for Fyns Stift og for Nordfyns Museumsforening (R.*), g. 3 Dec. 1904 i Kbh. (Fr.) m. Comtesse Minna Sophie Louise Knuth (D.r. K.M.), f. 26 Juni 1882 paa Østergaard (Mern), Formand for Vigerslev Sogns Sygeplejeforening. [Langesø ved Langesø og Clausholm ved Randers.] Børn:

1. Baronesse Sophie Magdalene, f. 27 April 1906 i Kbh. (Fr.), g. 8. Dec. 1942 i Langesø Kapel m. Sognepræst til Oksbøl Erich Petersen Alshauge, f. 11 Juni 1907 i Svenstrup, Als. [Oksbøl ved Nordborg.]

Berner.

2. **R e g i t z e** Sophie Minna Louise Berner, f. 14 Febr. 1908 paa Spejlbjerg (Langesø Kapel), Forstanderinde for Københavns Sundhedsplejersker. [Hvidovre.]
3. **B a r o n** G o d s k e D i t l e v, f. 7 Marts 1911 paa Spejlbjerg (Langesø Kapel), Student, Godsforvalter. [Spejlbjerg ved Langesø.]
4. **H e n r i k** Alexander Berner, f. 1 Juli 1918 paa Langesø (Langesø Kapel), Civilingeniør, Kystløjtnant II, g. 21 Febr. 1943 i Langesø Kapel m. Margrethe (G r e t h e) Borge, f. 26 Sept. 1921 i Præstø. [K.] Søn:
Hans-Henrik Alexander, f. 2 Maj 1944 i Odense (Langesø Kapel).

Brødre:

1. **J ø r g e n** Alexander Adam Berner, Medejer af Holstenshuus, f. 30 Aug. 1886 paa Holstenshuus (Diernisse), Stiftamtmand over Aalborg Stift og Amtmand over Aalborg Amt (K.²D.M.), g. 22 Maj 1931 i Kbh. (C) m. Baronesse L o u i s e Wedell-Wedellsborg, f. 27 Dec. 1906 i Helsingør (Kronborg Slots K.) [Aalborg.] Børn:
 - a. **E l i s a b e t h** Margrethe, f. 1 Marts 1932 i Aalborg (Budolfi). (Vallø.)
 - b. **L o u i s e**, f. 3 Juli 1933 i Aalborg (Budolfi). (Vallø.)
 - c. **G u s t a v** Alexander, f. 7 Okt. 1935 i Aalborg (Budolfi).
 - d. **A n n a** Sophie, f. 8 April 1938 i Aalborg (Budolfi). (Vallø.)
2. **E b b e** Helmuth Adam Berner, f. 18 Sept. 1894 paa Holstenshuus (Diernisse), Indendørsarkitekt, g. 15 Nov. 1917 i Odense (St. Knuds K.) m. K e t t y Doris Wätzold Christophersen, f. 15 Nov. 1896, skilt (hun g. 2^o 1928 m. Dr. med. Eli Frans Johannes Faber † 1933; 3^o m. Professor, Dr. med. Carl Edvard Bloch). [K.]

Moder:

Enkelensbaronesse L o u i s e Ella Augusta Fanny Caroline, født Quaade, f. 10 Marts 1856 i Kbh. (G.), g. 6 Nov. 1880 i Vol-dum, Enke 25 Maj 1927. [Holstenshuus ved Faaborg.]

Farfaders Farbroder:

E d u a r d Berner, f. 23 Maj 1801 † 5 Sept. 1837, Kammerjunker, Generalkonsul. Søn:

E d m u n d Bügel, f. 21 April 1827 † 10 Jan. 1885, g. 20 April 1866 m. *A l v i l d e* Nathalie M a t h i l d e Poulsen, f. 27 Sept. 1847 † 13 April 1938. Datter:

K a m m a Emmy Bügel^o, Medbesidderinde* af Substitutionen for Fideikommisgodset Ringsted Kloster, f. 11 Sept. 1880 i Kbh., g. 1^o 19 Sept. 1902 i Hornbæk m. Kammeranger, cand. phil. H e l g e Nissen, f. 5 Sept. 1871, skilt † 5 Okt. 1926, 2^o 18 Maj 1909 i Kbh. m. Højesterets-sagfører V a g n Aagesen, f. 18 Juli 1866 † 10 Sept. 1939. [K.]

Bernstorff.



Mecklenburgsk Uradelsslægt, hvis Navn tidligst forekommer med Johannes dictus de Berndesdorpe (1300); Stamrækken udspringer fra Hermann Bernstorp (nævnt 1430—46) til Teschow. Slægten optoges 8 Okt. 1716 i rigsfriherrelig Stand. — Baron Andreas Gottlieb Bernstorff optoges 14 Dec. 1767 i dansk grevelig Stand med Rang som lensbesiddende Greve. — Greve Andreas Erik Henrik Ernst Bernstorff fik ved Patent af 21 Marts 1828 Navnet Bernstorff-Gyldensteen for sin Person, og hans Søn Greve Johan Hartvig Ernst Bernstorff til Grevskabet Gyldensteen erholdt ved Patent af 6 Aug. 1873 Tilladelse til for sig og dem af hans mandlige Descendenter, der besidder Grevskabet Gyldensteen, at føre Navnet Bernstorff-Gyldensteen og det forenede Bernstorff-Gyldensteen'ske Vaaben. — Greve Ulrik Johan August Bernstorff erholdt 18 April 1876 som Besidder af det Mylius-Raschenberg'ske Fideikommis Tilladelse til at føre Navnet Bernstorff-Mylius med tilhørende Vaaben. — Udførlig Slægttavle og Vaabenabildning i Farver, se Aarg. 1934.

I. Bernstorff-Gartow.

Se: »Danmarks Adels Aarbog«, 1934 og »Gothaisches genealogisches Taschenbuch der gräflichen Häuser«.

II. Bernstorff-Gyldensteen.

Lensgreve Erik Adolph Ernst Bernstorff-Gyldensteen^o til Gyldensteen (det tidl. Grevskab G.) og til Christianslund, f. 26 Juni 1883 (Søn af Major à la suite, Ceremonimester, Overjægermester, Kammerherre, Lensgreve Hugo Kuno Georg til Hetteln, til Fideikommisgodserne Wotersen og Lanken og til Lensgodset Raguth, f. 5 Marts 1853 † 12 Marts 1934 og Comtesse Anna Julie Kielmannsegg, f. 5 Dec. 1863, g. 7 Juni 1882 † 4 Juni 1940), Medadministrator af Det Oxholm-Rosenfeldske Fideikommis, Kammerherre, Hofjægermester, Formand for Majoratsforeningen (R.*D.M.) (B.M.F.4.) (Br.H.L.2.) (L.Æ.K.3.) (M.F.K.2.) (Pr.J.K.2.) (R.Æ.K.3.) (S.M.K.) (Ø.M.F.K.), g. 1 Aug. 1914 m. Comtesse Agnes Louise (Sophie) Krag-Juel-Vind-Frijs, f. 25 Okt. 1892. [Gyldensteen ved Bogense.] Børn:

- a. Greve Carl-Johan Friedrich-Franz Hugo Mogens Bernstorff til Jerstrup, f. 7 Maj 1917, Sekondløjtnant i Fodf. [Jerstrup ved Jullerup.]
- b. Comtesse Carita Mathilde Vibeke, f. 16 Okt. 1918.

Søskende:

1. Comtesse Thora Anna Ella, f. 7 Febr. 1886, g. 6 Okt. 1905

Bernstorff.

- m. Major* Eugen Bodo Hans-Henrich von Grone, f. 6 Sept. 1878. [Blankenburg a. H.]
2. Comtesse Ingeborg Marie Adele, f. 15 Marts 1890, Hofdame* hos Storhertuginde Alexandra af Mecklenburg-Schwerin. [Raguth.]
 3. Comtesse Helga Adeline Alice, f. 5 Okt. 1894, g. 28 Sept. 1920 m. Forpagter Siegfried Kruckow, f. 30 Maj 1879, † 16 Maj 1945. [Devin ved Stralsund.]
 4. Greve Hugo Arthur Karl Ernst Hermann Bernstorff til Hetteln i Holsten og til Wotersen og Lanken i Lauenborg samt Lengodset Raguth i Mecklenburg, f. 24 Febr. 1896. (Pr.J.K.2.) (M.F.K.1.2.) (Fi.F.K.3.), g. 10 Jan. 1939 m. Bridget Gilligan, f. 1910. [Wotersen.] Søn:
Greve Nicolas, f. 31 Juli 1940 i Lübeck.
 5. Comtesse Anni Helene Ada Emy, f. 28 Aug. 1897, g. 20 Febr. 1940 i München m. Diplomingeniør, Rigs greve Philipus Neri Kunobert Walter Ottmar Antonius Kesselstatt, f. 16 Nov. 1901 i Au. [Grundsee.]

Farfaders Brødre:

1. Greve Christian Friedrich Karl Bernstorff, f. 22 Marts 1816 † 25 Jan. 1892, tysk Postdirektør, g. 21 Marts 1852 m. Comtesse Anna Luckner, f. 12 April 1834 † 12 Febr. 1892.
Børn:
 - a. Comtesse Anna Alette Adamine Henriette, f. 13 Maj 1855. (Preetz.) [Berlin.]
 - b. Greve Hans Nicolaus Ernst, f. 26 Sept. 1856 † 2 Juni 1914, Korvetkaptajn af den tyske Flaade; g. 1^o 30 Juni 1886 m. Henriette Caroline Metta Gerstenberg, f. 22 Maj 1864 † 30 Maj 1891, 2^o 11 Dec. 1897 m. Helene Johanne Adolffine Emilie Rhodius, f. 16 Okt. 1866 † 27 Juni 1914.
Børn:
 - af 1. Ægteskab:
 - 1) Greve Hans-Christian Gustav Alfred, f. 27 Aug. 1887, Referendar.* [Kiel.]
 - af 2. Ægteskab:
 - 2) Comtesse Dagmar-Karola Elvire Sophie Hedwig Alfreda Brunhilde Marie Erika Sita Blanche, f. 7 Juni 1904, g. 4 Juni 1926 m. Premierlieutenant,* Købmand Hans Nitka. [Potsdam.]
 - 3) Comtesse Maimuna Emilie Ernestine Sophie Catharina Friederike Ioacha Marie Helene Hildegarda Franziska Louise, f. 11 Juni 1906, g. 13 Juli 1926 m. Pastor Hermann Lindemann. [Dalkau, Kr. Glogau.]
 - c. Greve Carl Adolph Christian Alexander, f. 11 Okt. 1859 † 29 April 1936, preuss. Oberst, g. 1^o 21 Sept. 1882 m. Emilie von Mettenheim, f. 6 Juni 1859 † 17 Juni 1934, skilt 1912, 2^o 15 Juni 1913 m. Käte Henne, f. 26 Jan. 1880 † 24 Febr. 1936. Døtre:
 - af 1. Ægteskab:
 - 1) Comtesse Karoline Amalie Christiane Anna, f.

Bernstorff.

- 16 Juni 1889. g. 26 Sept. 1921 m. Major* Arnold Eduard William Mertens, f. 10 April 1869. [Gmunden.]
- 2) Comtesse Henriette Agnes Elisabeth Theodora, f. 28 Marts 1898. (Uetersen.) [Altenburg, Thür.]
- d. Greve Erik Ulrik Christian August^c, f. 8 Marts 1861, preuss. Major* (Pr.R.Ø.4.) (Pr.J.), g. 1 Okt. 1895 m. Marie von Bothe, f. 13 Maj 1872. [Meiendorf ved Althahlstedt.]
- e. Greve Ernst Ludvig Thomas Sophus, f. 8 Sept. 1867, g. 11 Jan. 1892 m. Jovita Vick, f. 28 Jan. 1871. [Sta. Cruz das Palmeiras, Brasilien.] Børn:
- 1) Greve Christian, f. 5 Dec. 1892.
 - 2) Greve Joseph, f. 29 Dec. 1893.
 - 3) Greve Gottfried, f. 20 Marts 1896.
 - 4) Greve Friedrich, f. 30 Marts 1897. [Sta. Cruz das Palmeiros.]
 - 5) Greve Hans, f. 5 Maj 1898.
 - 6) Comtesse Anna Emilie, f. 10 Aug. 1899.
 - 7) Comtesse Alette Elisabeth, f. 10 Juli 1904.
 - 8) Greve Ernst Arthur, f. 26 Marts 1906.
2. Greve Frederik Bernstorff til Kattrup, f. 20 April 1818 † 30 Okt. 1894, Hofjærgemester. Søn:
Greve Ulrich Johan August Bernstorff-Mylius til Kattrup, f. 4 Sept. 1847 † 19 Marts 1930, cand. polit., Kammerherre, Hofjærgemester, g. 10 Okt. 1877 m. Comtesse Marie Louise Raben-Levetzau, f. 9 Dec. 1856 † 17 Sept. 1934. Børn:
- 1) Greve Andreas Peter Bernstorff-Mylius til Kattrup, Besidder af det Mylius-Raschenbergske Fideikommis, f. 10 Juli 1882 paa Montebello, Landbrugskand., Kammerherre, Hofjærgemester, Landvæsenskommissær, Præsident i Holbæk Amts økonomiske Selskab, Formand for L.A.B. i Holbæk Amt (R.*D.M.) (B.L.II 3.), g. 23 Aug. 1912 i Kbh. (C) m. Baronesse Elisabeth Reedtz-Thott, f. 3 Juli 1890 paa Biskopstorp. [Kattrup ved Jyderup.]
 - 2) Comtesse Magdalene Siegfride Ulrica Marie, f. 25 Febr. 1884 paa Montebello, overord. Stiftsdame i Vallø. [Kattrup.]

III. Bernstorff-Dreilützow.

Se: »Danmarks Adels Aarbog«, 1934, og »Gothaisches genealogisches Taschenbuch der gräflichen Häuser«.

IV. Bernstorff-Bernstorff.

Se: »Danmarks Adels Aarbog«, 1934, og »Gothaisches genealogisches Taschenbuch der gräflichen Häuser«.

Berregaard.



Justitsraad Enevold Berregaard til Kjølbysgaard blev adlet 19 Aug. 1726. — Uddød i Mandslinjen 11 Sept. 1902.

Udførlig Slægttavle og Vaabenatbildning i Farver, se Aarg. 1919.

Henrica Berregaard, f. 28 Sept. 1860 i Kbh. (Datter af Oberst, Kammerherre Ferdinand Hendrich, f. 4 Juni 1827 † 11 Sept. 1902 og Christiane Vilhelmine Steenberg, f. 16 Jan. 1834, g. 21 Dec. 1855 † 13 Jan. 1923), Enke efter tjenstg. Kammerherre Oscar Johannes Krieger. [Helsingør.]

von Bertouch.



Denne Slægt udleder sin Herkomst fra en gammel brabantisk Adelslægt Berthout. Generalløjtnant Georg de Bertouch indkom til Danmark, og hans Søn, Oberst, Kammerherre Carl Rudolph de Bertouchs Børn naturaliseredes 11 Juni 1777 med Navnet von Bertouch. — Poul Godske von Bertouch blev ved Resolution af 13 Marts 1819 (Patent af 1 Febr. 1828) optagen i friherrelig Stand med Navnet Bertouch-Lehn.

— Ernst Rudolph von Bertouch fik 23 Jan. 1839 Bevilling til for sig og Descendenter at føre Titel af Friherre. — Udførlig Slægttavle med Vaabenatbildninger i Farver, se Aarg. 1886.

Den adelige Linje.

Stanislaus Conrad von Bertouch, f. 19 Aug. 1858 (Søn af Land- og Kommissionsagent Sophus August Theodor, f. 27 Juli 1825 † 11 Jan. 1901 og Marie Sophie Bertha Odewahn, f. 24 Febr. 1834, g. 27 April 1853 † 22 Juli 1906), Agenturdisponent. [Adelaide, Sydaustralien.]

Brødre:

- 1. Sophus, f. 28 Nov. 1860, Bankdirektør,* g. 6 Juni 1894 m. Edith Margaritha Mac Calman, f. 31 Okt. 1868. [Melbourne.] Børn:
 - a. Donald Rupert, f. 24 Febr. 1895, Direktør for et Søtransport-Bureau. [New York.]*
 - b. Eva Lucia, f. 24 Febr. 1895.*
 - c. Ida Olga, f. 26 Sept. 1897, g. 4 Dec. 1929 m. Dr. Fitzwalter Maurice Read.*
 - d. Sophus Arnold, f. 20 Juni 1899, ansat i The English-**

- Scottish-Australian Bank, g. 1 Juli 1929 m. Ruby Wilkinson. [Melbourne.]
2. **V i c t o r**, f. 28 Okt. 1874, Skoleinspektør, g. 24 Marts 1910 m. Mary Myrtle Barker, f. 2 Jan. 1886. [Launceston, Tasmania.] Børn:
- Marcus Bradford, f. 29 Marts 1911, ansat i English-Scottish-Australian Bank. [Brisbane, Queensland.]
 - Angus Sophus, f. 11 Maj 1913, ansat i English-Scottish-Australian Bank. [Launceston.]
 - Roger Victor, f. 6 Okt. 1914, Lærer. [Hobart, Tasmania.]
 - Donald Kay, f. 6 Juli 1918, ansat i Bank of New South Wales. [Launceston.]

Farbroder:

Carl Anton Rudolph, f. 6 Aug. 1827 † 13 Juni 1898, Agent, Mægler, Landmaaler og Auktionarius, g. 7 Febr. 1856 m. *Anna Sophie Georgine Fischer*, f. 6 Maj 1838 † 24 Febr. 1907. Børn:

- Carl Stanislaus*, f. 20 Maj 1858 † 3 Sept. 1922, Agent og Auktionarius, g. 29 Sept. 1886 m. *Phoebe Ronayne Mann*, f. 29 Aug. 1865. [Glenunga, Syd-Australien.] Børn:
 - Gertrude Lilian Ronayne*, f. 30 Sept. 1887, militær Sygeplejerske. [Keswick, S. Austr.]
 - Rowland Ronayne*, f. 28 Marts 1890, Landmand, g. 16 Maj 1916 m. *Eva Blanche Carter*. [Yongala, S. Austr.]
 - Valerie Ronayne*,^c f. 28 Juni 1893, ansat i »The Savings Bank of S. A.«. [Glenunga, S. Austr.]
 - Marcus Rupert Ronayne*, f. 20 Dec. 1899, Uldhandler. [Glenunga.]
- Conrad Johan August*, f. 26 Aug. 1859, Konditor, g. 1888 m. *Mathilde Kretschmer*. [Petersborough, S. Austr.] Børn:
 - Anna Mathilde*, f. 3 Dec. 1888, g. 28 Dec. 1916 m. *Richard Edwin Ihamm*. [Angaston, S. Austr.]
 - Conrad Carl*, f. 9 Sept. 1890, g. 19 Jan. 1919 m. *Fanny May Chapple*. [Petersborough, S. Austr.] Børn:
 - Kenneth Carl.
 - Nancy May.
 - Floora Emily*, f. 12 Marts 1893, g. 8 Febr. 1918 m. *Eric George Cyril Gibbs*. [Jamestown, S. Austr.]
 - Marno Anton*, f. 11 April 1895, g. 19 Juli 1922 m. *Emily Mona Neil*. [Brown St., West Croydon, S. Austr.] Børn:
 - Margaret Mona.
 - Ronald Marno.
 - Wilber John.
 - Ernst Otto*, f. 19 April 1899, g. 14 Aug. 1922 m. *Helena Davidson*.
 - Melva Bertha*, f. 25 Marts 1912.
- Emily Bertha*, f. 10 Dec. 1860, g. 27 Febr. 1883 m. Dr. phil. *Johann Wilhelm Haacke* † [Wandlitzsee, Mecklenburg.]

4. *Julius*, f. 29 Marts 1862 † 16 Aug. 1931, Landmaaler, g. 19 April 1893 m. *Marie Radestock*. [Kapunda.] Børn:
 - a. *Viola Marie*, f. 21 Febr. 1894, g. 31 Okt. 1921 m. *Købmand Otto Spencer*. [Kapunda.]
 - b. *Sylvia Gertrude*, f. 22 Okt. 1895, g. 26 Jan. 1926 m. *Landmand William Douglas Crozier* † Jan. 1933. [Glenely, S. Austr.]
 - c. *Ernest Julius Bert*, f. 25 April 1897, Ingeniør, ansat ved Brit. Imp. Oil Co., g. 2 Maj 1925 m. *Ivy May Russell Currie*, f. 11 Marts 1891. [Melbourne.] Børn:
 - 1) *Yvonne Marie*, f. 28 Marts 1927.
 - 2) *Ernest Geoffrey*, f. 14 Okt. 1930.
 - d. *Margaret Valeska (Gretchen)*, f. 18 Jan. 1912.
5. *Georg Johan Ferdinand*, f. 13 Maj 1867 † 6 Dec. 1933, Fabrikant, g. 31 Juli 1890 m. *Annie Basedow*. [Adelaide, S. Austr.] Børn:
 - a. *Elfrieda Dorothea Sophie*, f. 27 Juni 1891, g. 30 Sept. 1913 m. *Frugtavler Rudolph Samuel Kleinig*. [River Murray.]
 - b. *Hugo Wilhelm*, f. 1 Sept. 1892, Frugtavler, g. 16 Sept. 1920 m. *Lawra Magdalene Kleinig*. [.....] Børn:
 - 1) *Grace Constance*, f. 5 Nov. 1921.
 - 2) *Melva Laurel*, f. 23 Febr. 1923.
 - 3) *Robert Maxwell*, f. 13 Juni 1925.
 - c. *Marguerite Constance*, f. 11 Juli 1894, Sygeplejerske. [.....]
 - d. *Rosa Helene*, f. 19 Dec. 1895, g. 5 Maj 1921 m. *Leonard Allan Chapple*.
 - e. *Edmund Friedrich George*, f. 15 Okt. 1904, Apiarist. [Berri, River Murray.]
 - f. *Dora Bertha*, f. 17 Dec. 1902.
6. *Rudolph Paul Albrecht*, f. 5 Juli 1868 † 6 Nov. 1930, Advokat og Notarius publ., g. 19 Dec. 1895 m. *Emmie Vaughan*. [Adelaide.] Børn:
 - a. *Leopold*, f. 3 Okt. 1896, Sagfører, g. 1 Okt. 1920 m. *Ida Emma Smith*. [Hawthorn, S. Austr.] Børn:
 - 1) *Victor Smithin*, f. 8 Aug. 1922.
 - 2) *David*, f. 3 Juni 1925.
 - 3) *Ronald*, f. 3 Juni 1925.
 - b. *Carl Alfred*, f. 5 Maj 1902, Kontorist. [Brisbane, Queensland.]
 - c. *Bernard*, f. 13 Marts 1905, Sagfører. [Waikerie, S. Austr.]
7. *Rosa Minna*, f. 10 April 1876, g. 4 Dec. 1904 m. *John Isaas Doran*, f. 10 Maj 1873. [Sydney.]

Den ældre friherrelige Linje.

Lensbaron *Julian Vilhelm Carl Severin Rudolph Joachim Bertouch-Lehn*, f. 22 Aug. 1886 (Søn af Kammerherre, Hofjægermester, Lensbaron *Poul Abraham* til Baroniet Søn-

derkarle, f. 22 Jan. 1855 † 17 Sept. 1928 og Frederikke Catharine Sophie Løvenskiold, f. 27 Okt. 1857, g. 22 Jan. 1879 † 19 Nov. 1937), Nyder af Baroniet Sønderkarles Successorfond, cand. phil., g. 9 Dec. 1930 m. Dorothy Doris, født O'Brien, f. 15 Jan. 1898. [England.]

Broder:

Baron R u d o l p h Frederik Carl Adam til Højbygaard,^o f. 27 April 1891 paa Sophiehøj, Holeby, cand. jur., Gesandt,* Sekondløjtnant* i Livgarden (K.²D.M.) (M.T.Kfh.) (Gr.Ph.1.) (B.Kr.4.) (Chin.O.H.3.) (F.Æ.L.5.) (J.H.S.1.) (S.Kr.4.) (Ø.r.K.2.), g. 1^o 19 April 1916 i Othmarschen m. Olga Elena Burchard, f. 4 Dec. 1890 i Monterrey, N. L., Mexico, skilt; 2^o 1943 m. Ida Johanne Synnestved, f. 10 April 1904 i Nykøbing F., skilt (har iflg. Bev. genantaget Navnet Synnestved). [Højbygaard og Lungholm ved Rødby.] Børn: .

af 1. Ægteskab:

1. Baronesse B e a t r i c e Anita Suzanne, f. 16 Febr. 1919 i Taarbæk, Keramiker. [K.]
2. Baron P o u l Christian til Lungholm m. m., f. 24 Okt. 1922 i Berlin, Student, Kornet ved Gardehusar Rgmt., Formand i Direktionen for Den Bertouch-Lehnske Stiftelse. [Højbygaard.]
3. Baronesse E v a Sophie Nathalie, f. 26 Sept. 1926 i St.-Cloud, Paris. [Lungholm.]

Den yngre friherrelige Linje.

Baron Ernst Rudolf Ferdinand Julian Bertouch, f. 1 Juli 1884 (Søn af Jægermester, Baron Montagu William Ferdinand, f. 24 Aug. 1851 † 23 April 1921 og Beatrice Caroline Elmslie, f. 14 Jan. 1859, g. 31 Juli 1882 † 10 Jan. 1931), Løjtnant i den engelske Hær, g. 8. Jan. 1907 m. Gladys Zara Mary Barns, f. 24 April 1882. [Tavistock, Devonshire, England.] Børn:

1. Baron E r n s t Rudolf Anton Gauthier, f. 17 Jan. 1908.
2. Baronesse Marie T h é r è s e Josephine, f. 28 Marts 1924.

Bielke.

Ved kgl. Reskripter af 1 Febr. 1817 og 8 Febr. 1825 legitimeredes Løjtnant Hermann Caspar Henrik Bielkes Sønner Friedrich Heinrich, f. 18 Okt. 1805, og Peter Hermann, f. 13 Juli 1804, med adelige Rettigheder. — Se i øvrigt Fortalen til Aarg. 1927 samt Aarg. 1887, S. 69.

Peter Hermann Bielke,^o f. 29 Juli 1875 (Søn af Gaardejer Peter Hermann, f. 17 Nov. 1837 † 24 April 1919 og Dorothea Maria Moritzen, f. 14 Juli 1837, g. 3 Nov. 1865 † 15 April 1926), Gaardejer. [Store Tarup ved Flensborg.]

Bielke.

Søskende:

1. **Theodore**, f. 15 Sept. 1871. [Store Tarup.]
2. **Andreas**, f. 29 Maj 1877. [Store Tarup.]
3. **Emil Waldemar**, f. 8 Juni 1878, Møllejer, g. 31 Okt. 1907 m. **Alwine Theodora Asmussen**, f. 1 Juli 1886. [Løjtmark, Eckernfærde Kreds.] Børn:
 - a) **Dorothea**, f. 21 April 1909.
 - b) **Hildegard**, f. 1 Febr. 1911.
 - c) **Hermann Waldemar**, f. 27 Juni 1917.
 - d) **Betty**, f. 29 April 1924.

Bildt.*



Gammel jydsk Adelsslægt, hvoraf Per Bildt nævnes 1487. — I det 16. Aarh. kom Slægten til Bohus Lehn, ved hvis Afstaaelse til Sverige den lod sig indføre paa det svenske Ridderhus og har siden henhørt til den svenske Adel. En Linje optoges 1864 i svensk friherrelig Stand. — Vaabenafbildning i Farver og udførlig Slægttavle se Aarg. 1887.

I. Linje.

- Axel Fredrik Carl Gillis Bildt**^o til Hällberga, f. 23 Juli 1901 (Søn af **Axel Robert** til Lejondal, f. 10 Nov. 1869 † 23 Aug. 1944), Godsejer, g. 7 Okt. 1927 m. **Stina Wennerberg**, f. 7 Okt. 1907. [Hällberga, Södermanland.] Døtre:
1. **Dagmar Justina Blanceflor**, f. 10 Okt. 1928.
 2. **Carin Birgitta Christina**, f. 7 Febr. 1933.
 3. **Ulla Christina**, f. 28 Marts 1939.
 4. **Margareta Hedda Eugenie**, f. 26 Okt. 1943.

Søskende:

1. **Beatrice Hedda Ermance Dagmar Blanceflor**, f. 13 Dec. 1899, g. 21 Maj 1920 m. Major ved Södermanlands Panserregmt. **Stig Berndtsson Hasselrot**, f. 21 Dec. 1896. [Strängnäs.]
2. **Florence Ebba Dagmar Margareta**, f. 6 April 1903, g. 8 Juni 1923 m. Indehaver af Firmaet **C. Fred. Asker, Carl Fredrik Carlsson Asker**, f. 26 Maj 1892. [Stockholm.]
3. **Alice Henriette Eleonore**, f. 9 Marts 1905, g. 19 April 1934 m. Oberstløjtnant ved Bohusläns Reg. **Sven Hallenborg**, f. 8 Juni 1898. [Udevalla.]
4. **Carl Robert**, f. 12 Marts 1911, Direktør i »Svenska Export Aktiefolaget«, g. 2 Juni 1938 m. Grevinde **Ingrid Harriet Margareta Cronstedt**, f. 4 Aug. 1915. [Stockholm.] Børn:

Bildt.

- a. Ingrid Dagmar Blanceflor, f. 19 Aug. 1939.
- b. Axel Robert Carlson, f. 21 Nov. 1941.
- c. Hakon Rudolf Gillis Carlson, f. 27 Marts 1944.
5. Mary Dagmar Magdalena, f. 25 Marts 1913, g. 26 Nov. 1936 m. Civiljægmästare, Friherre Claes Magnus af Ugglas, f. 31 Marts 1906 (Han g. 1^o). [Frölunda, Kungsängen, Uppland.]

Moder:

Dagmar Margaretha Ulrika, f. Grevinde Cronstedt, f. 5 Okt. 1871, g. 18 Aug. 1898, Enke 23 Aug. 1944. [Stockholm.]

Faders Søster:

Hedda Johanna Magdalena Blanceflor (B.Th.) (P.H. G.5.), f. 1 Febr. 1871, Æresdame hos Prinsesse Konrad af Bayern, g. 1^o 9 Juni 1892 m. Bankdirektør, Greve Carl Mauritz Claës Lewenhaupt, f. 8 Nov. 1859 † 5 Febr. 1908, 2^o 3 Aug. 1910 m. pavelig Kammerherre, bajersk Kammerherre, bajersk Ritmester*, Ludwig Maximilian Ferdinand Franz Xaver Fischler, Greve von Treuberg, f. 30 Jan. 1876. [Slot Holzen v. Nordendorf i Bayern.]

II. Linje.

Knut Vincent Bildt,^o f. 14 Febr. 1867 (Søn af Skibsfører Carl Knut Thord, f. 7 Marts 1830 † 28 Nov. 1887, og Amalia Maria Appelqvist, f. 19 April 1837, g. 20 Maj 1856 † 2 Febr. 1904), Overingeniør* (S.V.3.1) (N.St.O.3.1), g. 1^o 8 Jan. 1894 m. Anna Isabella Wessman, f. 5 Jan. 1865 † 14 Juni 1922, 2^o 12 Juni 1924 m. Tyra Wendela Maria Nilson, f. 12 Febr. 1883. [Bergsbo Långedrag ved Gøteborg.] Børn:

af 1. Ægteskab:

1. Elin Sigrid, f. 1 Juni 1895, g. 14 Sept. 1918 m. Civilingeniør Claës-Henric Wallér, f. 25 Febr. 1890. [Malmö.]
2. Märta, f. 26 Nov. 1897, Sekretær i den svenske Husmoderforening (Ø.r.K.2.), g. 2 April 1928 m. Kammarråtsråd, cand. phil. og jur. Jacques Gustaf Adolf de Laval, f. 18 Okt. 1896. [Stockholm.]
3. Anna-Maria Blanceflor, f. 2 Febr. 1900, g. 2 Febr. 1922 m. Majorintendent Vilhelm Henriksson, f. 26 Jan. 1893. [Boden.]
4. Kerstin, f. 4 Maj 1902, g. 21 Jan. 1933 m. Ingeniør Ture Sigfrid Hagelbäck, f. 16 Maj 1896. [Stockholm.]
5. Knut Hugo Valdemar, f. 2 Okt. 1903, Driftsingeniør ved Mölnlycke Væverier. [Mölnlycke.]
6. Thord Gillis Vincent, f. 19 Jan. 1908.

Søskende:

1. Piba Alice Carolina, f. 15 Dec. 1868, g. 18 Okt. 1891 m. Jernhandler Axel Wilhelm Ekstedt, f. 10 Juni 1857 † 5 Nov. 1931. [Enköping.]

Bildt.

2. Carl Arvid Gabriel, f. 5 Nov. 1877, Bureauchef* ved den svenske Generalpoststyrelse (K.2) (S.N.3.) (S.V.3.1) (N.St. O.3.1) (Fi.L.2.2) (Chin.G.H.4.) (F.A.D.3.) (P.S.&L.3.) (Sp. I.K.2.) (Æ.N.3.), g. 1^o 23 Febr. 1911 m. Signe Karin Alfhild Borg, f. 1 Maj 1885 † 19 Okt. 1928; 2^o 26 Okt. 1942 m. Agnes Therese Nilsson, f. 29 Nov. 1895. [Stockholm.]
Børn:

af 1. Ægteskab:

- a. Inger Arvidsdotter, f. 30 Sept. 1913, Civilingeniør, g. 22 Juni 1941 i Morlanda K. m. Brygmester Ernst Bernhard Thorén, f. 20 Dec. 1907. [Stockholm.]
b. Thord, f. 8 Okt. 1915, Civilekonom, ansat ved A/B. Aerotransport, g. 1 Maj 1944 i Simrishamn m. Karin Jenny Sylvia Margareta Sjölund, f. 11 Aug. 1911. [Stockholm.]
Datter:
Signe Christina, f. 1 Nov. 1944 i Sthlm.

III. Linje.

Torsten Vincent Bildt^o, f. 8 Sept. 1912 (Søn af Direktør Olof Vincent, f. 16 April 1881 † 26 Marts 1943), Civilingeniør, g. 18 Dec. 1944 m. Majken Skarstedt, f. 1 Sept. 1912. [Kårehogen.]

Søster:

Margareta Blanceflor, f. 12 Okt. 1919.

Moder:

Elisabeth (Lily), f. Fiedler, f. 27 Juni 1884, g. 24 Dec. 1910, Enke 26 Marts 1943. [Torebo, Kårehogen.]

Faders Søkende:

1. Katarine (Karin), f. 13 Okt. 1882, g. 4 Sept. 1906 m. Agronom, cand. phil. Gunnar Teodor Sanne til Morlanda, f. 5 Okt. 1879. [Morlanda, Kårehogen.]
2. Tore, f. 24 Juli 1884, Direktør, Indehaver af Mæglerfirmaet »Land og Stads«, g. 11 Nov. 1933 m. Birgit Hildur Margareta Lager, f. 20 Marts 1911. [Göteborg.]
3. Maria Fredrika, f. 2 Juli 1888, g. 12 Maj 1914 m. Stats-Grubeingeniør Nils Ragnar Stahre, f. 19 Sept. 1884. [Kopparberg.]
4. Brita, f. 8 Aug. 1892, g. 10 Dec. 1918 m. Ingeniør Edmund (Eddy) August Foy Andrée, f. 30 Maj 1891. [Tokio.]
5. Knut Axel, f. 18 Dec. 1894, Indehaver af Torebo Cementgljuteri, g. 4 Aug. 1923 m. Karin Emma Elisabeth Dahlberg, f. 2 Dec. 1898. [Ingersbo, Kårehogen.]
Døtre:
a. Inger Elisabeth, f. 28 Febr. 1926.
b. Emma Gunnel Dorothea, f. 31 Aug. 1929.

IV. Linje.

Friherre Harald Knut Clarence Bildt, f. 31 Aug. 1876 til Ebildslätt (Søn af Gesandt, Kammerherre, phil. dr., jur.

Bildt.

kand., Friherre **Carl Nils Daniel**, f. 15 Marts 1850 † 26 Jan. 1931 og **Lilian Augusta Stuart Moore**, f. 17 Okt. 1853, g. 1 Okt. 1874, skilt 1887 † 17 Dec. 1911), utr. jur. kand., Kammerherre, Envoyé extraord. og ministre plénipotentiaire i Disponibilitet og Generalkonsul i Ægypten (S.G.V.Jmt.), (S.N. 2.¹) (S.V.2.²) (F.Cb.2.) (P.Æ.L.4.) (Fi.H.R.1.) (J.H.S.3.) (I. Kr.3.) (I.M.&L.3.) (P.Chr.3.) (Pr.1.2.) (S.H.E.3.) (S.Kr.M.) (Sp.C.III.3.) (Æ.N.1.), g. 1917 m. Friherreinde **Märtha Ida Margretha Leijonhufvud**, f. 12 Sept. 1888 † 15 Marts 1918. [Cairo.]

Søster:

af Faderens 2. Ægteskab (se nedenfor):

Alice Blancellor, f. 1 Sept. 1891, g. 14 Febr. 1924 m. **Prins Andreä Boncompagni-Ludovisi**, f. 3 Febr. 1884 (han g. 1^o m. **Margaret Presters Draper**). [Rom.]

Faders Enke:

Enkefriherreinde **Hedvig Alexandra**, født **Keiller**, f. 30 Aug. 1864, g. 15 Sept. 1890, Enke 26 Jan. 1931. [Rom.]

Farbroder:

Knut Gillis, f. 13 Juli 1854 † 13 Okt. 1927, *General*, g. 12 Aug. 1883 m. *Hoffrøken** hos Kronprinsesse **Victoria, Friherreinde Helene Christina Elisabeth Akerhjelm**, f. 1 Juli 1858 † 6 Jan. 1938. Børn:

1. **Christina (Stina) Victoria Rosa Fredrika**, f. 12 Maj 1885, g. 12 Okt. 1909 m. Major, Adjutant hos Kongen **Carl Rudolf Eskil Henningsson Ridderstad**, f. 15 Maj 1881. [Linköping.]
2. **Nils Gustaf Knut**^o, f. 22 Maj 1889, Oberst, tjenstg. i Forsvarsstaben (S.Sv.2.²) (S.V.3.¹) (N.St.O.2²) (Fi.H.R.2.²) (Sp. M.F.4.), g. 8 Dec. 1917 m. **Fritze Caroline Sneedorff-Willemoes**, f. 21 Jan. 1890. [Stockholm.] Sønner:
 - a. **Knud Fredrik Carl**, f. 11 Okt. 1918, Løjtnant ved Svea Art.-Reg., g. 20 Marts 1942 m. **Ester Elisabeth Mary-Anne Betulander**, f. 16 Sept. 1920, skilt 1944. [Stockholm.]
 - b. **Nils Daniel Fredrik**, f. 9 Juli 1920, Fændrik ved Hallands Regiment. [Halmstad.]
 - c. **Hugo Gillis**, f. 4 April 1923, Fændrik ved Hallands Regiments Reserve, jur. stud. [Stockholm.]
 - d. **Gustav Henric**, f. 23 Febr. 1929.

Farfaders Broder:

Carl Oscar, f. 14 Nov. 1821 † 25 Febr. 1863, *Overjægermester*, g. 30 Maj 1852 m. **Emma Gunilla Nordblad**, f. 10 Dec. 1833 † 23 Juli 1890. Søn:

Carl Knut Edward, f. 8 Okt. 1854 † 1928, *Ingeniør*, g. 24 Marts 1887 m. **Gerda Eleonora Hasselblad**, f. 13 Nov. 1857. [Stockholm.] Sønner:

1. **Carl Gerhard**, f. 13 Jan. 1888, Ritmester i Skånska Kavall.-Reg. Res., g. 8 Sept. 1930 m. **Afhild Mathilde**.

Bildt.

født Stenman, f. 23 Jan. 1891 (g. 1^o m. Løjtnant Per Malmsten). [Ystad.]

2. Fritz Gillis, f. 10 April 1889, Major i Arméen, Ritmester ved Skånska Kavall.-Reg. (S.Sv.3.1), g. 23 Maj 1916 m. Annie Martha Lydia Westrell, f. 7 Maj 1894. [Helsingborg.] Børn:

a. Viveka Hilda Aura, f. 30 Juli 1920.

b. Carl Edvard Gillis, f. 29 Aug. 1930.

c. Daniel Gustaf Harald, f. 21 Maj 1934.

Bille I.

(Bille-Brahe.)



Sjællandsk Uradelsslægt, af hvilken Bent Bille nævnes 1316. — Henrik Bille til Stamhuset Hvedholm erholdt 7 Marts 1788 Tilladelse til at føre Navnet Bille-Brahe. Huns Søn Preben Bille-Brahe optoges ved Patent af 9 Maj 1798 i Grevestanden. — Greve Preben Charles Bille-Brahe erholdt ved Patent af 23 Juni 1873 Tilladelse til at forene det Selbyske Navn og Vaaben

med sit eget. — Vaabenatbildninger i Farver og udtørlig Slægttavle, se Aarg. 1890.

Lensgreve Jon Carl Preben Bille-Brahe-Selby, f. 17 Maj 1912 i Honnef a. R. (Søn af cand. mag. Baron Carl Frederik Daniel, f. 7 April 1874 † 28 Jan. 1915), Nyder af Grevskabet Brahesminde og Det friherrelige Selbyske Forlods Successor-fonds. [Storgaarden pr. Haslev og Hellerup], g. 13 Marts 1939 m. Baronesse Margrethe Antoinette Bille-Brahe-Selby, f. 13 Aug. 1909 i Kbh., skilt 1942. [K.]

Moder:

Baronesse Gerda, født Blad, f. 19 Juli 1872 i Kbh. (B), g. 5 Sept. 1910 i Honnef a. R., Enke 28 Jan. 1915. [Hellerup.]

Farfader:

Lensgreve Preben Charles til Grevskabet Brahesminde m. m., f. 14 Nov. 1842 † 9 Juli 1918, Kammerherre, Hofjægermester, g. 12 Maj 1865 m. Comtesse Antoinette Beate Augusta Rantzau, f. 25 Febr. 1843 † 9 Marts 1919. Børn:

1. Comtesse Caroline Louise til Dalkildegaard, f. 26 Juli 1867 paa Søholm, Stiftsdame i Vallø. [Dalkildegaard ved Faaborg.]

2. *Lensgreve Hendrik til Steensgaard m. m. (af det tidligere Grevskab Brahesminde), f. 24 Aug. 1870 † 7 Maj 1938, Kammerherre, g. 20 Okt. 1896 i Middelfart m. Ellen Basse Fønss, f. 27 Sept. 1876 paa Hindsgavl. [Bassebo, Tisvildeleje.] Døtre:*

Bille I.

- a. Comtesse *G u d r u n*, f. 16 Nov. 1897 paa Steensgaard, g. 1^o 28 Sept. 1915 i Svanninge m. *P e t e r* Anton Jacobæus til Ny Klingstrup, skilt 1919, 2^o m. Baron *H e n n i n g* Schaffalitzky de Muckadell.
- b. Comtesse *M a r i e* Antoinette, f. 30 Aug. 1899 paa Steensgaard, cand. phil. (Fi.r.K.3.), g. m. Kommandør *K n u d* von Lowzow.
- c. Comtesse *E l l a* Jeromia, f. 30 Juni 1904 paa Steensgaard, overord. Stiftsdame i Vallo. [Hannelsund ved Millinge.]
3. Comtesse *A n t o i n e t t e*, f. 28 Maj 1876 paa Hvedholm, Enke efter Hofjærgemester *H a r a l d* Oxholm.
4. Baron *D a n i e l*^o til Rønningsøgaard og Stenagergaard, f. 16 Juni 1878 paa Hvedholm, Kammerherre, Hofjærgemester, Premierløjtnant^o i Livgarden, Patron for Odense adelige Jomfrukloster (R.*) (F.S.S.5.) (Gr.Fr.5.) (Stb.V.5.), g. 16 Okt. 1908 i Kbh. (V.F.) m. *I n g e b o r g* Helga Sigrid Blechingberg, f. 2 Okt. 1888 i Helsingør. [Rønningsøgaard ved Ullerslev og Stenagergaard ved Mesinge.] Børn:
 - a. Baronesse *M a r g r e t h e* Antoinette, f. 13 Aug. 1909 i Kbh., g. m. Lensgreve *J o n* Carl Preben Bille-Brahe-Selby, skilt 1942. [K.]
 - b. Baronesse *T o v e* Birgitte, f. 23 Okt. 1915 paa Frederiksberg, g. m. Sekondløjtnant i Livgarden, Greve *U l r i k* Knuth. [Stenagergaard ved Mesinge.]
 - c. Baron *B e n t* Daniel, f. 9 Febr. 1919 i Kbh., Kornet i Livgarden, Forpagter. [Taarupgaard pr. Aarup.]
5. Comtesse *E l e o n o r e* Sophia, f. 12 Sept. 1880 paa Hvedholm, g. m. Kammerherre, Hofjærgemester, Greve Preben Ahlefeldt-Laurvig-Bille til Egeskov.

Farfaders Farfader:

Greve P r e b e n Bille-Brahe, f. 25 Febr. 1773 † 21 Sept. 1857, *Gehejmeraad*, Kammerherre, Major. Sønner:
af 2. Ægteskab med *Johanne Caroline Vilhelmine Falbe* (1789—1823):

1. Baron *J o h a n* *C h r i s t i a n* til Svanholm, f. 2 Juli 1819 † 10 Febr. 1899, *Gehejmekonferensraad*, Kammerherre, Stiftamtmand, g. 21 Febr 1852 m. Comtesse *M a r i a* *C a r o l i n e* *V i l h e l m i n e* Moltke, f. 23 Juli 1827 † 20 Jan. 1889. Børn:
 - a. Baron *P r e b e n* *V i l h e l m* til Svanholm, f. 29 Dec. 1852 † 17 Sept. 1924, Hofjærgemester, g. 7 Sept. 1883 m. *Anna Sophie Elisabeth* (*B e i t y*) Brun, f. 15 Maj 1855 † 23 Dec. 1930. Børn:
 - 1) Baronesse *R e g i t z e*, f. 19 Juli 1884 paa Holgershaab, g. m. Hofjærgemester, Lensbaron Carl Løvenskiold til Løvenborg, skilt † 4 Maj 1938.
 - 2) Baronesse *M a r i e* *E l i s a b e t h*, f. 27 Aug. 1886 paa Holgershaab, g. 13 Marts 1920 paa Svanholm m. Kammerherre, Oberst^o og Chef^o for H. M. Kongens Adjuvantstab *C a i* Christoph Bechmann Dreyer,^o f. 10 Sept.

Bille I.

- 1878 i Kbh. (K.D.M.) (g. 1^o m. Lily Suenson † 1916). [K.]
- 3) *Baron Johan Christian*, f. 3. Aug. 1888 paa Holgershaab, Besidder af det 1. Bille-Brahe'ske Fideikommiss. [Hillerød.]
- 4) *Baron Petrus Friedrich (Frits) Constantin til Holgershaab*, f. 9 Febr. 1890 † 24 Okt. 1940 i Kbh., g. 7 Sept. 1918 m. *Lillie le Maire*, f. 24 Juni 1896. [Holgershaab ved Nr. Alslev.] Børn:
- a) *Baronesse Anne Sophie Christine*, f. 29 Sept. 1919, g. 29 Aug. 1942 i Nr. Alslev m. *Læge Axel Boehm*.
- b) *Baron Preben Torben Daniel*, f. 9 Dec. 1920 [Rosenhuset, Kværkeby.]
- b. *Baron Adam Vilhelm*, f. 26 Aug. 1855 † 22 Sept. 1942, *cand. polit., Hovedkasserer*, g. 14 Okt. 1887 m. *Comtesse Marie Elisabeth Malvina Vilhelmine Anastasia Moltke*, f. 11 Marts 1864 † 31 Maj 1940. Børn:
- 1) *Baron Preben Christian Adam*, f. 11 Okt. 1888 † 18 Febr. 1922, *Forfatter*, g. 11 April 1917 i Kbh. m. *Ingeborg (Inger) Lina Gertrude Witzke*, f. 10 Febr. 1894 (g. 2^o m. *Veksellerer Erik Birger Christensen*). [K.] Søn: *Baron Jon*, f. 17 Nov. 1918 i Kbh., *Ingeniør*, g. 20 Maj 1943 i Kbh. (B) m. *Mona Riis-Carstensen*, f. 13 Sept. 1924 paa Frederiksberg. [K.] Datter: *Baronesse Annette Louise*, f. 26 Febr. 1944 i Kbh. (B). (Vallø).
- 2) *Baronesse Olga Malvina*, f. 27 Aug. 1890 i Kbh., g. 12 Febr. 1919 i Kbh. (Frh.) m. *Direktør for Etatsraad Jacob Henric Schous og Hustru Susanne Beckmans Stiftelse, Hærarkivar, Kaptajn* i Livgarden, Kammerjunker Axel Erik Pontoppidan*, f. 28 Juli 1882 i Helsingør (R.*D.M.). [Klampenborg.]
- 3) *Baronesse Elisabeth Marie Ida Magdalene*, f. 17 Okt. 1892 i Kbh., g. 29 Juli 1930 i Rungsted m. *Premierløjtnant* i Rytteriet, Greve Otto Knuth til Flintholm*.
- 4) *Baronesse Anne Margrethe*^o, f. 4 Marts 1896 i Kbh., *ansat i Det kgl. Bibliotek, Konventualinde i Odense adelige Jomfrukloster, overord. Stiftsdame i Vallø*. [K.]
- 5) *Baronesse Rose*, f. 4 Aug. 1897 i Kbh., g. 31 Marts 1922 i Kbh. (Frh.) m. *Overlæge, Dr. med., Greve Otto Moltke*.
- c. *Baron Axel Henrik*, f. 12 Aug. 1858 † 18 Sept. 1935, *Kammerherre, Amtmand*, g. 1^o 14 Sept. 1886 m. *Comtesse Fanny Schaffalitzky de Muckadell*, f. 5 Aug. 1863 † 30 Juni 1901, 2^o 5 Juni 1906 i Holbæk m. *Ellinor Johanne Lærche*, f. 3 Nov. 1883. [Rørvig.]
- d. *Baronesse Johanne Ida Eleonora*, f. 6 Nov. 1868 i

Bille I.

Holbæk, g. 7 Dec. 1899 i Kbh. (VF.) m. Læge, Professor Carl Anton Tobias Frederik Bühring, f. 29 Sept. 1861 † 26 Dec. 1940. [K.]

- e. Baronesse Julie Joachime Henriette, f. 21 Jan. 1873 i Holbæk, fører ifl. Bevilling 23 April 1906 Navnet Bille-Brahe og Titel Baronesse, g. 6 Sept. 1895 i Krogstrup m. Hofjægermester Vincens Steensen-Leth til Steensgaard, skilt 1906. [Solbakken.]

af 3. Ægteskab med Comtesse Birthe Susanne Sybille Schaffalitzky de Muckadell:

2. Baron Erik Carl til Bjørnemoose, f. 5 Jan. 1827 † 1 April 1866. Sønner:

- a. Baron Preben til Fravdegaard, f. 10 Okt. 1854 † 19 Jan. 1906, Hofjægermester, g. 24 Nov. 1882 m. Frederikke Julie Elisabeth Cederfeld de Simonsen til Stutterigaarden, f. 3 April 1858. [K. og Stutterigaarden ved Strib.] Børn:

- 1) Baron Erik til Suserupgaard, f. 1 Sept. 1883 † 8 Aug. 1944, Generalmajor, g. 7 Okt. 1907 i Odense m. Elisabeth de Dompierre de Jonquières, f. 20 Juli 1885 paa Fr.berg, Medlem af Bestyrelsen for Skovtoftehjemmene. [Klampenborg.] Søn:

Baron Preben, Besidder af det 2. Bille-Brahe'ske Fideikommis, f. 12 Juni 1910 i Kbh., g. 1^o 29 Maj 1936 m. Grete Christensen, f. 13 Nov. 1913, skilt 6 Jan. 1941; 2^o 24 Jan. 1942 i Odense m. Ellen Gertrud Marie Løvstrøm, f. 13 Nov. 1895 i Kbh. (Enke efter Jernbanelæge Axel Georg Christiansen). [Skabohuse ved Nyborg.] Børn:

af 1. Ægteskab:

- a) Baronesse Merete, f. 8 Febr. 1937 paa Suserupgaard, Konventualinde i Odense adelige Jomfrukloster. (Vallø.)
- b) Baron Niels Erik, f. 2 Febr. 1940 paa Suserupgaard.
- 2) Baron Oluf^o til Fravdegaard og Risinge, f. 13 Febr. 1888 paa Fravdegaard, Landbrugskandidat, Hofjægermester, Landvæsenskommissær, Medlem af Odense Amtsråd og af Repræsentantskab og Bestyrelse for Fyens Discontokasse, Næstformand i Fyens Stifts patriotiske Selskab, Formand for Kreaturforsikringselskabet Kustos og for Jagtrettens Afløsning i Odense Amt (R.^o). g. 25 Maj 1912 i Gudbjerg m. Agnes (Aggie) Marie Mathilde Almira Hansen, f. 24 Okt. 1888 paa Mullerup, Formand for Redningsarbejdet for Kvinder i Fyens Stift (Ejby Kvindehjem). Medlem af Best. for »Nyborg Strand«. [Fravdegaard.] Søn:
- Baron Jørgen Christian, f. 24 Jan. 1916 paa Fravdegaard, cand. phil., Sekondløjtnant ved Livgarden, Bestyrer af Risinge, Modstandsbevægelsens

Bille I.

- Byleder i Kerteminde og Formand for Bykomitéen sst., g. 8 Sept. 1939 i Kbh. m. Inge Trap Friis, f. 10 Nov. 1917 i Kbh., Student. [Risinge, pr. Ullerslev.] Døtre:
- a) Baronesse Anne Elisabeth, f. 4 Maj 1941 i Odense, Konventualinde i Odense adelige Jomfrukloster. (Vallø.)
 - b) Baronesse Birthe, f. 10 Sept. 1944 paa Risinge.
- 3) Baronesse Ellen, f. 17 Febr. 1890 paa Fravdegaard, g. 9 Jan. 1924 i Kbh. m. Stiftamtmand over Aarhus Stift, Amtmand over Aarhus Amt Valdemar Hvidt, f. 25 Juni 1881 i Kbh. (K.2D.M.) [Aarhus.]
- b. Baron Ludvig, f. 7 Marts 1858 † 28 Jan. 1898, g. 1^o 2 Juni 1881 m. Regine Vilhelmine Philippine Bahnson, f. 2 Juni 1859, skilt 1890 † 1 April 1936, 2^o m. Katarina Helgesen. [Decorah, Iowa.] Døtre:
- af 1. Ægteskab:
- 1) Baronesse Karen Ragnhild, f. 22 April 1883, føder ifølge Bevilling Navnet Bille-Brahe med Titel af Baronesse, g. 3 Juni 1905 m. Dr. med. Tage Iversen, f. 19 April 1879, skilt. [K.]
 - 2) Baronesse Hedevig, f. 11 Aug. 1885, Klosterfrøken i Vemmetofte, Konventualinde i Odense adelige Jomfrukloster. [Odense.]

Bille II.

Steen Andersen Bille, Vicekommandant i København † 1698, en naturlig Søn af Hr. Anders Steensen Bille til Rosendal (af foranstaaende Slægt), blev 3 Maj 1679 optagen i Adelsstanden. — Udførlig Slægttavle, se Aargang 1890.

Den ældre danske Linje.

Steen Andersen Josias Christopher Bille,^o Besidder af det Billeske Sølvfideicommiss og af det Raben-Billeske Fideicommiss, f. 1 Okt. 1882 i Kbh. (Søn af Kaptajn i Marinen, Kammerherre Steen Andersen, f. 24 Juli 1830 † 3 Juni 1905 og Comtesse Siegfriede Frederikke Raben-Levetzau, f. 21 Nov. 1847, g. 29 Dec. 1874 † 12 Aug. 1932), cand. phil., g. 2 Sept. 1930 i Oslo m. Irene, født Ibsen, f. 10 Sept. 1901 i Kria. (g. 1^o m.). [Gjentofte.] Sønner:

1. Anders Steensen, f. 30 Jan. 1940 paa Frederiksberg.
2. Joen Steensen, f. 11 April 1944 sst.

Søstre:

1. Siegfriede Caroline, f. 28 Aug. 1877 i Kbh., Malerinde, Stiftsdame i Vallø. [K.]
2. Emerentze Julie Magdalené Elisabeth, f. 30 Jan. 1880 i Kbh., overord. Stiftsdame i Vallø. [K.]

Bille II.

Farbroder:

F r a n t z Ernst, f. 14 Febr. 1832 † 10 Juni 1918, Gehejmekonferensraad, Kammerherre, Kaptajn, Gesandt, g. 4 Maj 1869 m. S a r a h Augusta Zabriskie, f. 4 Dec. 1844 † 23 Febr. 1928.

Datter:

Caroline Elisabeth (E l s a), f. 23 Nov. 1881, g. 23 Juli 1912 m. Major i Northumberland Yeomanry E d w a r d Francis Riddel-Blount til Cheeseburn Grange, Northumberland og Mapledurham, Oxon, f. 7 Juli 1865 † 14 Okt. 1943. [England.]

Den yngre danske Linje.

A n d e r s Steensen Bille,^o f. 11 Aug. 1891 (Søn af Revisionschef i Store Nordiske Telegrafsekselskab S t e e n Andersen, f. 27 Nov. 1862 † 12 Febr. 1922, og Juanna Mathilde Unna, f. 13 Nov. 1863, g. 6 Sept. 1890 † 10 Febr. 1926), Ingeniør, g. 9 Juni 1918 m. E s t h e r Karen Marie Christensen, f. 14 Jan. 1894 † 17 Juli 1945. [Odense.] Søn:

S t e e n Andersen, f. 5 Marts 1919 i Odense (Ty.J.K. 1.2.), g. 1 Febr. 1942 i Odense (b. v.) m. K a r e n Pedersen, f. 20 Jan. 1920 i Odense, skilt 1943. Datter:

Klara E l i s a b e t h, adopteret Gundersen, f. 3 Maj 1941 i Odense.

Broder:

K a y Torben Steen, f. 20 Juni 1894 i Kbh., Arkitekt, Kunstmaler, g. 1^o 20 Juni 1926 m. Marie Elisabeth (L i s s e) Kirstine Nielsen, f. 9 Dec. 1895 i Nakskov, skilt 1930, 2^o 3 Sept. 1937 m. Marie Margrethe (G r e t e) Schmidt, f. 1 Dec. 1909 i Aarhus. [K.] Børn:

1. B e n t, f. 20 April 1942 i Kbh. (Fil.)

2. N i n a Merete, f. 13 April 1944 i Kbh. (Højdevang.)

Farfader:

C a r l Steen Andersen, f. 1 Juli 1828 † 11 Nov. 1898, Kammerherre, Amtmand, g. 8 Juni 1859 m. L o u i s e Mogensine Ipsen, f. 10 Juli 1841 † 31 Dec. 1926. Søn:

C a r l Adolph, f. 16 April 1864 † 16 Sept. 1925, Direktør g. 11 Okt. 1890 m. A n n a Larpent, f. 11 Nov. 1863 † 26 Sept. 1945. Børn:

1. C a r l Steen Andersen, f. 19 Jan. 1893 i Nr. Bjert, Afdelingschef*, g. 4 Juni 1918 i Kbh. (H) m. A a s e Marie Møller, f. 15 Nov. 1896, skilt. [K.] Børn:

a. B i r g i t t e Louise, f. 26 April 1919 paa Frederiksberg, g. 1^o 11 Okt. 1941 i Hellerup K. m. stud. techn. K a y Georg Feldthusen, f. 26 Nov. 1917 paa Frederiksberg, skilt; 2^o 22 Aug. 1945 i Kbh. (b.v.) m. O l e Jersin, f. 24 Okt. 1910 i Jordløse.

b. H o l g e r Steen^o, f. 26 Marts 1920 i Herlev, Ingeniør, g. 28 Febr. 1942 i Lyngby (b. v.) m. E l s e Thejll Clemmensen, f. 21 Sept. 1919 i Kbh. [K.] Datter:

Jette, f. 3 Marts 1944 i Kbh. (Tibirke.) (Vallø).

Bille II.

- c. **L o t t e n** Henriette, f. 18 Marts 1927 paa Frederiksberg, Klosterfrøken i Vemmetofte.
2. **E l l e n**, f. 29 April 1894 i Nr. Bjært, Fuldmægtig i Forsikringsselskabet »Danmark«. [K.]
3. **G u d r u n** Louise, f. 11 Jan. 1896 i Odense, g. 4 Marts 1916 i Kbh. (B) m. Bankdirektør **R o b e r t** Stanley Matthews, f. 1 Maj 1890 i Bangor. [Beaumaris, Anglesey, N. Wales, England.]

Den norske Linje.

Sten H u g o Bérnt Waldemar Bille, f. 23 April 1905 (Søn af Kaptain **S t e e n** Andersen, f. 15 Juli 1850 † 3 Marts 1930) Toldassistent. [Oslo.]

Broder:

I d a r Henrik Steensøn, f. 16 Nov. 1908.

Moder:

Marie (M a i s) Othilie Henriette, født Hansen, f. 28 Juli 1879, g. 27 Aug. 1904, Enke 3 Marts 1930. [Oslo.]

Fariader:

J e s Fæster, f. 27 Nov. 1818 † 7 Nov. 1888, *Kaptajn, Postmester i Frederikshald, g. 2^o 19 Dec. 1867 m. Mariane (M o l l y) Louise Walter, f. 23 Juli 1843 † 8 Maj 1900.* Børn:

1. **Marie (M i m i)** Nielsine, f. 23 Dec. 1868 i Kristiania, Malerinde og Foredragsholder. [K.]
2. **T o r b e n** Holger, f. 11 Jan. 1880 † 12 Febr. 1922, *Redaktør, g. 26 Juli 1906 m. Anna Kristine Lysabild Jensen, f. 2 Okt. 1882 i Kolding.* [K.] Sønner:
 - a. **S t e n o** Torbensen, ^of. 14 April 1907 i Odder, cand. jur., Fuldmægtig i Nationalbanken, g. 4 Nov. 1933 m. Tandlæge **E l l i** Dorrit Gravenhorst, f. 10 Marts 1910 i Aarhus. [Bagsværd.] Børn:
 - 1) **T o r b e n**, f. 15 Maj 1938 i Aarhus.
 - 2) **N i e l s** A n d e r s, f. 20 Maj 1941 i Kbh.
 - 3) **K i r s t e n**, f. 12 Jan. 1943 i Kbh. (Vallø).
 - 4) **A n n e** Elise, f. 6 April 1945 i Kbh. (Vallø).
 - b. **E i l e r** Christian Torbensen, f. 6 Marts 1910 i Odder, Billedhugger, g. 1 Juni 1944 i Esbjerg (b.v.) m. Else **A g n e t e** Therkildsen, f. 10 Maj 1900 i Lille Darum. [K.]

Blixen Finecke.

Af den pommerske Uradelsslægt Blixen nævnes Henricus Blixen til Negentin 1298. Carl Philip Blixen antog Navnet Blixen Finecke ved sin Tiltrædelse af Stamhuset Dallund og optoges ved Patent af 29 Okt. 1802 i den danske Friherrestand.

Blixen Finecke.

Baron Carl-Frederik Gustaf Blixen Finecke til Stamhuset Näsbyholm i Skaane, f. 29 Marts 1903 paa Kullatorp, Näsbyholm (Søn af Baron Carl Emil Theodosius til Stamhuset Näsbyholm, f. 3 Sept. 1874 paa Frijsenborg † 14 April 1940 og Ebba Rosenblad, f. 3 Juni 1874, g. 14 April 1898, skilt 1906 † 21 April 1938), Nyder af Stamhuset Dallunds Fideikommis' Successorfond, g. 17 Dec. 1938 i Hellerup m. Manon Lis Transeø, f. 10 Dec. 1917 i Hellerup. [Näsbyholm.]
Døtre:

- a. Baronesse Manon Ebba Maria, f. 29 Juni 1940 i Farum.
- b. Baronesse Charlott Louise Ulla, f. 25 April 1942 paa Näsbyholm.

Søskende:

1. Baronesse Louise Clara Margareta, f. 22 Marts 1899 i Helsingborg, g. 29 Dec. 1925 m. lic. med. Læge Bjørn Fritjof Waldemar Holmgren, f. 3 Maj 1901. [Stockholm.]
2. Baronesse Ebba, f. 4 Juli 1900 i Helsingborg, g. 1 Aug. 1920 m. Major, Chef for Herrevadsklosters Remontedepot Arvid Filip Stjernsvärd, f. 10 Maj 1889. [Herrevadskloster, Ljungbyhed.]

Faders Enke:

Enkebaronesse Olga, f. Friherreinde Wrangel von Brehmer, f. 7 Juli 1878, g. 24 Okt. 1906, Enke 14 April 1940. [Malmø.]

Faders Søskende:

1. Baronesse Ellen Sophie Thyra, f. 14 Nov. 1875, g. 1^o m. Underlieutenant, Friherre Hans Ramel, † 10 Aug. 1900, 2^o 17 April 1905 m. Kaptajn Erland William af Kleen, f. 12 Sept. 1866 † 5 Sept. 1911. [Helsingborg.]
2. Baronesse Agnes Marie, f. 25 Marts 1878, g. 26 Okt. 1898 m. svensk Hofstaldmester, Ritmester ved Livreg. Husarers Res., Greve Carl Clarence von Rosen (K.), f. 12 Maj 1867. [Djursholm.]
3. Baronesse Thyra, f. 12 Jan. 1882, g. 17 Maj 1904 m. Oberstlieutenant ved Livreg. til Hest, Greve Gustaf Henning Adolf Hamilton, f. 18 Aug. 1880 † 11 Aug. 1935. [Hittarp ved Helsingborg.]
4. *Baron Hans Gustaf, f. 25 Juli 1886 † 26 Septbr. 1917, g. 15 Juli 1915 m. Hilla Brita Trolle, f. 4 April 1894 (g. 2^o 1922 m. Greve Carl-Axel Trolle-Wachtmeister til Trolle-Ljungby.) Søn:*
Baron Hans Gustaf Nils Fredrik Bror, f. 20 Juli 1916 i Linköping, Ritmester ved Livregt. til Hest, g. 2 April 1942 i Stockholm m. Friherreinde Anna Karin Elizabeth Beck-Friis, f. 10. Jan. 1921 i Stockholm. [Strömsholm.] Søn:
Baron Hans Fredrik Bror, f. 30 Dec. 1942.
5. Baron Bror Fredrik, f. 25 Juli 1886, g. 1^o 14 Jan. 1914 m. Karen (Tanne) Christence Dinesen, f. 17 April 1885, skilt 1925, 2^o 1 Aug. 1928 m. Jacqueline (Cockie) Harriet, født Alexander, f. 16 Juni 1892 (g. 1^o m. Birkbeck, skilt), skilt 1935. [Näsbyholm.]

Blixen Pinecke.

Farfaders Fader:

Baron Carl Frederik Axel Bror, f. 15 Aug. 1822 † 6 Jan. 1873, Kammerherre, Udenrigsminister. Søn:

af 2. Ægteskab m. Prinsesse Augusta af Hessen (1823—89):

Baron Vilhelm Carl Anna Otto Gunnar Axel, f. 21 Juni 1863, Kammerherre † 7 Juli 1942, g. 9 Nov. 1888 m. Bertha Henriette Marie Castenschield, f. 29 Juli 1868. [Hesselagergaard ved Hesselager.] Søn:

Baron Carl August^o til Hesselagergaard, f. 20 Sept. 1889, Kammerherre, Hofjægermester, Landbrugskandidat, Kurator for Det adelige Stift Vallø, Formand for Andelsselskabet »Trifolium«, og for Bestyrelsen for K. D. A. K., Medlem af Bestyrelsen for Privatbanken (R.), g. 10 Maj 1917 m. Brita Elisabeth Ekstrøm, f. 6 Okt. 1893. [Sevedø ved Skelskør.] Børn:*

1) *Baronesse Anna Elisabeth, f. 18 Juli 1918.*

2) *Baron Gustav Frederik, f. 1 Sept. 1920, Student, Sekondløjtnant ved Gardehusar Regmt.*

Blome.*



Hannoveransk Uradelslægt, der omkr. 1406 bosatte sig i Holsten. Dietrich Blome til Munzel nævnes 1210—25. — General, Kammerherre Otto Blome til Heiligenstädt etc. og hans Broderson, Geheimekonferensraad, Kammerherre Otto Blome samt dennes mandlige Afkom blev ved Patent af 1 Maj 1826 optagne i dansk grevelig Stand med Rang som lensbesiddende Greve. — Udførlig Slægttavle og Vaabenafbildning i Farver, se Aarg. 1935.

Se iøvrigt »Gothaisches genealogisches Taschenbuch der gräflichen Häuser«.

Blücher af Altona.



Pommersk Uradelslægt von Blücher, af hvilken aldøde Oberst Carl von Blücher med Enke og 4 Børn ved Patent af 25 Juni 1777 naturaliseredes som dansk Adel. Geheimeraad (senere Geheimekonferensraad) Conrad Daniel von Blücher optoges ved Patent af 27 Okt. 1818 i dansk grevelig Stand med Navnet Blücher af Altona og med Rang som lensbesiddende Greve. — Udførlig Slægttavle og Vaabenafbildning i Farver, se Aargang 1942.

Blücher af Altona.

Lensgreve Konrad Fritz Willie Harald Gebhard Blücher af Altona^o til Heshbjerg ved Holmstrup, f. 29 April 1905 i Kbh. (Søn af Ritmester, Lensgreve Gustav Bridges Fergus Gotthard Lebrecht, f. 24 April 1873 † 17 April 1935 og Magna Clara Rothe, f. 12 Juni 1881, g. 28 Maj 1904 † 30 Marts 1943), g. 1^o 25 Maj 1928 i Paris m. Lillian Juliette, adopt. Glückstadt, f. 8 Febr. 1906, skilt 1945; 2^o 9 Juli 1945 m. Else Willer-Andersen, f. 30 Juni 1902. [Heshbjerg ved Holmstrup.] Børn:

af 1. Ægteskab.

1. Comtesse Eva Rose Emilie Magna, f. 12 Maj 1929 i Kbh.
2. Greve Gustav Ulrich Willie Emil, f. 31 Maj 1931 sst. [Stenhus.]

Søster:

Comtesse Else Dagmar Hanina, f. 3 Febr. 1907 i Kbh., g. 19 April 1933 m. hollandsk Gesandt Baron Floris Carsilius Anne van Pallandt, f. 8 Marts 1903. [Buenos Aires.]

Farfaders Broder:

Greve Gustav Roger Eduard Frederik Ferdinand, f. 19 Febr. 1842 † 1 Okt. 1895, nordamerikansk Major, g. 11 Juni 1864 m. Medora Stipes, f. 2 Juli 1847 † 1933. Søn:

Greve Conrad Gustav Emanuel Gebhard Lebrecht, f. 29 Okt. 1866. [Harper's Ferry, Vestvirginia.]

Bornemann.



Patricierslægt fra Stade, der 1629 kom til Danmark med Lic. juris Philip Julius Bornemann, hvis yngste Søns Sønnesøn Carl Rudolph Bornemann 1731 blev optaget i den danske Adel, men ej efterlod sig Børn. Fra den ældste Søn af Philip Julius Bornemann stammer Gehejmekonferensraad Anker Vilhelm Frederik Bornemann og Major Cosmus. von Bornemann, der ved Patent af 9 Juli 1811 optoges i den danske Adel. — Vaabenafbildninger i Farver og udførlig Slægttavle, se Aarg. 1893.

En Del af Slægtens Medlemmer skriver sig von Bornemann.

I. Linje.

Uddød i Mandslinjen den 4 Juni 1917.

Else Bornemann,^o f. 11 Jan. 1895 (Datter af Bestyrer Viggo Axel Vilhelm Adeler, f. 24 Okt. 1862 † 4 Juni 1917), g. 20 Okt. 1917 m. Knud Juel-Berg, f. 27 Marts 1877. [K.]

Moder:

Elisabeth Magdalene, født Berg, f. 1 Dec. 1871, g. 1^o

Bornemann.

25 Marts 1891, skilt; 2^o 28 Okt. 1904 m. Assurandør Tage Klee, f. 4 Jan. 1878. [K.]

II. Linje.

Ove Henrik Cosmus Bornemann,^o Besidder af det 2. Bornemann'ske samt det 1. og 2. Raben-Levetzau-Bornemann'ske Fideikommis, f. 5 Nov. 1894 (Søn af Kammerherre Cosmus, f. 15 Dec. 1857 † 16 April 1911 og Juliane Louise Anker, Hoffrøken hos Kronprinsesse Victoria, f. 29 Juli 1864, g. 29 Marts 1890 † 15 Maj 1939), Premierløjtnant* i Marinen, Direktør for Rigsforeningen til Bekæmpelse af de rheumatiske Sygdomme (Ø.r.K.2.), g. 1^o 14 Sept. 1920 m. Wanda Sigrid Julie Magdalene Oxholm, f. 19 Jan. 1899, skilt (g. 2^o Bodenhoff); 2^o 9 Nov. 1929 i Frankfurt a. M. m. Liselotte Gerda Beringer, f. 18 Juni 1906. [Hellerup.] Døtre:

af 1. Ægteskab:

1. Fritze-Wanda, f. 24 Sept. 1924.

af 2. Ægteskab:

2. Regitze Juliane, f. 12 Febr. 1942 i Odense. (Vallo).

Søskende:

1. Julia Charlotte Vilhelmine, f. 19 Sept. 1891, g. 1^o m. Kammerjunker Jacob Neergaard, skilt, han † 1932, 2^o m. Direktør Harald Gerhard Walterstorff. [London.]

2. Anker Wilhelm Frederik, f. 9 Jan. 1893 † 17 Okt. 1930, Fideikommisbesidder, g. 3 Maj 1918 m. Marie Nørgaard, f. 18 Aug. 1889. [K.]

3. Charlotte Emsy Sophie, f. 20 Juni 1898, g. 22 Jan. 1925 m. Major, Kammerherre, Rigs greve Karl Erwein Gundaker von Wurmbbrand-Stuppach, f. 30 Maj 1866 † 22 Jan. 1942. [Thurø.]

III. Linje.

Cosmus Bornemann, f. 10 Juni 1898 (Søn af Plantagedirektør Cosmus, f. 18 Dec. 1863 † 7 April 1941), g. 11 Sept. 1924 m. Zoja Neoepokoëwa, f. 12 Juli 1903. [Bandoeng. Java.] Sønner:

1. Cosmus, f. 15 Aug. 1925.

2. Vlademir, f. 20 Okt. 1927.

Søster:

Anna Louise, f. 14 Nov. 1904. [Haag.]

Moder:

Henriette Marie, f. Bakhuyts, f. 13 Marts 1875, g. 21 Marts 1893, Enke 7 April 1941. [Java.]

Faders Søster:

Anna (Nonnie).^o f. 18 Aug. 1861, g. 30 Juli 1890 m. svensk »Feltläkare«, Lic. med Gustaf Ernfrid Mierop Møller, f. 17 Juni 1854 † 6 Okt. 1916. [K.]

Boysen.

Jes Thomsen til Kollund erholdt 3 Jan. 1488 af Kong Hans et Vaabenbrev. Slægten har faaet sine Privilegier stadfæstet af alle senere danske Konger, sidst af Kong Frederik VI.

I. Linje.

Johannes Boysen, f. 23 Marts 1884 (Søn af Hand-skefabrikant William Johannes Gottlieb, f. 25 Marts 1850 † 24 April 1937 og Karen Dorothea Jensen, f. 19 Juni 1853 † 13 Marts 1932). [Amerika.]

Søster:

A n n a Hansine, f. 5 Juni 1887, Oversygeplejerske*. [K.]

Farbroder:

Emil Peter Frederik, f. 1 Maj 1855 † 30 Marts 1929, Landmand, g. 8 Maj 1884 m. Cecilie Magdalene Asmussen, f. 12 April 1852 i Gammelgab. [Egernsund.] Børn:

1. *Hans Peter Friedrich, f. 18 Juni 1884 i Egernsund, Post-assistent, g. 14 Maj 1911 i Egernsund m. Mathilde Helene Johannsen, f. 29 Okt. 1888 i Rinkeæs. [Elmshorn.] Børn:*
 - a. *Marie Anne, f. 26 Nov. 1911 i Egernsund, g. 2 Dec. 1938 i Elmshorn m. Postembedsmand Bernhard Heinrich August Dittmer, f. 1 Dec. 1903 i Elmshorn. [Elmshorn.]*
 - b. *Hans Emil, f. 22 Marts 1913 i Egernsund, kommunal Tjenestemand, Underofficer (Ty.K.F.K.2.), g. 13 Aug. 1940 i Elmshorn m. Annemarie Boldt, f. 12 Febr. 1917 i Elmshorn [Elmshorn.]*
 - c. *Magda Cecilie, f. 22 Sept. 1914 i Rinkeæs, g. 16 Febr. 1940 i Elmshorn m. Karl Heinz Grabener, f. 10 Marts 1908 i Berlin-Charlottenburg. [Elmshorn.]*
2. *Margrethe Cecilie, f. 22 Jan. 1887, g. m. Landmand Johannes Toft. [Øster Lygum.]*
3. *Christian August, f. 9 Juni 1889, Landmand, g. m. Frieda Nissen, f. 13 April 1898. [Kvars ved Tørsbøl.] Børn:*
 - a. *Magdalene Cecilie, f. 25 Jan. 1923.*
 - b. *Helga Marie, f. 29 Jan. 1925.*

II. Linje.

Heinz-Helmuth Theodor Rudolph Hans Boysen, f. 5 Okt. 1905 (Søn af preuss. Major Nicolaus Theodor Johannes Jasper, f. 25 Okt. 1868 † 22 Nov. 1914, og Margarethe Aurelie Therese Gramatzky, f. 2 Nov. 1868, g. 22 Maj 1899 † 18 Juni 1907), Bankassistent. [Berlin.]

Boysen.

Søster:

af Faderens 2. Ægteskab (se nedenfor):

S e n t a Margarete Laura, ^o f. 26 Marts 1911, dr. med. assist.
Læge ved Sygehus i Düsseldorf. [Langenberg, Rhinprovinser.]

Faders Enke:

E l s e Closset, født Toelle, f. 4 Febr. 1880, g. 1^o 27 Maj
1910, Enke 22 Nov. 1914, 2^o 27 Juli 1920 m. Amtsrichter
F r i t z Closset † 10 Sept. 1941 i Langenberg. [Langenberg.]

Faders Søster:

H i l d e g a r d Elisabeth Augusta, ^o f. 14 Juli 1867, g. 26
Marts 1904 m. *R o b e r t* von Witte-Schwanenfeld. [Parten-
kirchen i Bayern.]

Farfaders Brødre:

1. *G e o r g* Bernhard Wilhelm, f. 28 Okt. 1832 † 17 April
1906, preussisk Landretsdirektør, g. 20 Juni 1870 m. *A n n a*
C l a r a von Schaumberg, f. 31 Marts 1842 † 16 Febr. 1904.
Døtre:

a. *M a r i e* Louise, f. 9 Okt. 1873, g. 22 Sept. 1917 m.
Købmand *G e o r g* Franz Heinrich Caspari, f. 1 Nov.
1865. [München.]

b. *E r n a* Bertha Friederika, f. 29 April 1877, forer ifl. Be-
villing Navnet Boysen, g. 1^o 18 Aug. 1903 m. Rentier
F r i e d r i c h Hans Schmidt, f. 31 Aug. 1873 † 1915, 2^o 9 Nov.
1920 m. Major^o *O s k a r* Müller, f. 20 Juli 1879, skilt.
[München.]

2. *H a n s* Wilhelm Theodor, f. 11 April 1844 † 1 Okt. 1904,
preuss. Oberstlieutenant, g. 13 Maj 1873 m. *E m m a* *J o -*
h a n n e Eugenie Vitzthum von Eckstädt, f. 17 Nov. 1846
† 27 Okt. 1917. Døtre:

a. *E l s e* Clara Emilie, f. 30 April 1874. [Wiesbaden.]

b. *M a r g a r e t h a* Ursula Johanne Constantia, f. 10 Jan.
1876, g. 26 Maj 1902 m. Fabrikejer *A d o l p h* Vilhelm
K a r l Max Christian Ax, f. 27 Dec. 1856 † 7 Dec. 1922.
[Nürnberg.]

de Bretteville.

Se Le Normand de Bretteville.

von Bretton.*

Brødrene Lucas van Uytendaele og Johan Balthazar van
Uytendale, der nedstammede fra en gammel Slægt i fransk
Flandern, blev henholdsvis 30 Dec. 1763 og 18 Dec. 1767 op-
højede i dansk friherrelig Stand under Navnet von Bretton.

von Bretton.

Den ældre Linje.

Baron John Frederick Zerega von Bretton,^o f. 27 Nov. 1864 (Søn af Baron Albert Zerega, f. 12 Sept. 1826 † 24 April 1903 og Virginia Estelle van Solingen, f. 21 Nov. 1838, g. 1 Febr. 1861 † 22 Sept. 1929), g. 13 Nov. 1892 m. Jennie Whitman Webb, f. 16 Okt. 1869 † 18 April 1894. [Plainfield, New Jersey.] Søn:

Baron John Whitman Zerega, f. 23 Marts 1894, g. 16 Maj 1925 m. Esther Hewes Philips, f. 21 Dec. 1896. [Plainfield, N. J.] Børn:

a. Baronesse Virginia van Solingen Zerega, f. 17 April 1926.

b. Baron John Philips Zerega, f. 21 Febr. 1928.

c. Baronesse Elizabeth Coale Zerega, f. 15 Sept. 1929.

Søster:

Baronesse Bertha Virginia, f. 22 Juli 1879. [Plainfield.]

Den yngre Linje.

Uddød i Mandslinjen 20 Nov. 1912 med Baron Lucas Emil Uytendale von Bretton.

Baronesse Anna Marguerite Uytendale von Bretton, f. 5 Jan. 1879 (Datter af Kaptajn, Baron Anton Carl Frederik Montagne, f. 12 Nov. 1843 † 3 Marts 1910 og Petrine Ottilie Andersen, f. 4 Dec. 1843, g. 2 Juni 1872 † 9 April 1890), g. 1^o 5 Nov. 1904 m. Landejendomsbesidder Alvin Gottlob Wandel, f. 18 Juni 1876, skilt 1915, 2^o 16 Jan. 1929 m. Albert Eriksen, f. 1877. [Seattle, Washington, U. S. A.]

Brinck-Seidelin.

Etatsraad Hans Diderik Brinck blev adlet 4 Sept. 1752 med Navnet Brinck-Seidelin.

Ludvig Jens Brinck-Seidelin, f. 21 Nov. 1863 (Søn af Forpagter Ludvig Vilhelm, f. 6 Aug. 1827 † 10 Nov. 1875 og Emma Charlotte Louise Hansen, f. 11 Okt. 1840, g. 11 Marts 1863 † 30 April 1923), Revisor, [New York], g. 23 April 1889 m. Johanne Kirstine Christensen, f. 15 Aug. 1870 † 1939. Søn:

Vilhelm Ludvig Christian Johan Ernst Emil, f. 21 Juni 1889, Telegrafist. [New York.]

Broder:

Johan Ernst Emil^o, f. 8 Maj 1869, Overretssagfører, g. 28 Maj 1897 m. Ida Johanne Cathrine Rasmussen, f. 23 Juni 1869 † 26 Febr. 1918. [Odense.] Søn:

Ludvig Steen, f. 13 Juli 1901, Grosserer, g. 1^o 21 Sept. 1927 m. Else Max-Mortensen, f. 3 Maj 1905 † 9 Nov. 1940, 2^o 23 Sept. 1941 m. Esther Jarnfeldt, f. 25 Sept. 1911 paa Frederiksberg. [K.]

Brockdorff.



Holstensk Uradelslægt, der forekommer 1328 med Echarodus de Brockdorpe; Stamrækken begynder med Markvard Brockdorff (nævnt 1329 og 1361). — Cai Lorenz Brockdorff til Kletkamp optoges 26 Maj 1672 i den danske Grevestand. Af hans Efterkommere optoges Gehejmeraad, Baron Cai Lorenz Brockdorff til Borstel ved Patent af 30 Mars 1838 for sig og ægte Descendenter i Grevestanden, og Baron Friedrich Gottlieb Brockdorff til Ascheberg ved Patent af 18 Okt. 1837 i Grevestanden med Navnet Brockdorff-Ahlefeldt. — Baron Cai Bertram Brockdorff blev 3 Juni 1706 og Greve Christian Frederik Brockdorff 3 Juni 1727 tysk Rigs greve.

Udførlig Slægttavle og Vaabenafbildning i Farver, se Aarg. 1936.

Den ældre grevelige Linje.

Greverne Brockdorff-Kletkamp.

Se: »Danmarks Adels Aarbog«, 1936, og »Gothaisches genealogisches Taschenbuch der gräflichen Häuser«.

Den friherrelige Linje.

Se: »Danmarks Adels Aarbog«, 1936, og »Gothaisches genealogisches Taschenbuch der freiherrlichen Häuser«.

Den yngre grevelige Linje.

(Greve Brockdorff og Brockdorff Ahlefeldt.)

Se: »Danmarks Adels Aarbog«, 1936, og »Gothaisches genealogisches Taschenbuch der gräflichen Häuser«.

Den rigsgrevelige Linje.

Se: »Danmarks Adels Aarbog«, 1936, og »Gothaisches genealogisches Taschenbuch der gräflichen Häuser«.

Den ældre danske adelige Linje.

(Denne Linje tog fast Ophold i Danmark i det syttende Aarhundrede.)

A a g e Schack Brockdorff, f. 22 Jan. 1874 (Søn af F r e d e r i k Carl Emil Schack til Frederikseg, f. 15 Nov. 1843 † 11

Brockdorff.

Nov. 1893 og Comtesse Sophie Hedevig Schulin, f. 18 Okt. 1848, g. 14 Aug. 1869 † 7 Febr. 1931), Direktør i A/S »Varekredit«, g. 17 Febr. 1908 m. Hedvig Ella Haneborg, f. 17 Febr. 1882. [Oslo.]

Broder:

Frederik Adolph William Schack, f. 14 Juni 1870 † 28 Jan. 1933, Kammerjunker, Kaptajn af Art., g. 1^o 4 Maj 1898 m. Adelhaid Marie Kaas, f. 1 Marts 1870 † 17 Nov. 1915, 2^o 9 Juni 1916 m. Augusta Leisner, f. 2 Sept. 1888 † 3 Dec. 1934. Døtre:

af 1. Ægteskab:

1. *Vibeke Schack, f. 14 Aug. 1900, g. 12 Aug. 1921 m. Hofjægermester Christian Ditlev Lüttichau^o til Tjele.*

af 2. Ægteskab:

2. *Agnete Schack, f. 1 April 1919, g. 4 Juni 1945 m. Fuldmægtig under Kbh. Magistrat Robert Felix Johann Gundel Maschke, f. 17 Aug. 1906 i Kbh. [Ordrup.]*
3. *Ebba Regitze Schack, f. 8 April 1925. [K.]*

Farfaders Broder:

Franz Bülow Schack, f. 4 Dec. 1816 † 9 April 1906, Oberstløjtnant, Husloged. Sønner:

1. *Hans Adolph Alexander Schack, f. 22 Okt. 1854 † 1 Marts 1932, Landmand, g. 11 Febr. 1913 i Fr.berg K. m. Anna Kirstine L. Hansen, f. 27 Dec. 1875 i Agerup pr. Ballerup. [K.] Søn:*

Franz Bülow Schack, f. 2 Marts 1914 i Rio Gallegos, Argentina, Afdelingschef, g. 30 Juni 1940 i Lindevangs K. m. Solveig Mortensen, f. 23 Nov. 1916 paa Fr.berg. [Fr.berg.] Søn:

Torben Hans Schack, f. 8 Aug. 1942 paa Fr.berg.

2. *Fritz Emil Schack, f. 30 Sept. 1857 † 17 Juli 1928, Toldassistent, Inspektør ved Vridsløselille Fængselselskab, g. 15 Dec. 1886 m. Andrea Caroline Frederikke Hochbrandt, f. 15 Dec. 1853 † 6 Maj 1914. Døtre:*

a. *Ellen Caroline Frederikke Schack, f. 18 Okt. 1887 i Vamdrup, g. 1^o 15 Febr. 1912 m. Disponent Waage Christian Berndorff, f. 28 April 1883, skilt, †; 2^o 9 Juni 1933 i Kbh. (H) m. Niels Boye, f. 5 Nov. 1880 i Rudkøbing. [K.]*

b. *Karen Schack, f. 8 Juli 1891 i Kbh., Musiklærerinde. (Thaarupgaard.) [K.]*

3. *Carl Julius Schack, f. 9 Juli 1863 † 31 Marts 1930, Inspektør, g. 1^o 20 Maj 1893 m. Agnes Ingebertha Hedvig Larsen, f. 17 Marts 1875, skilt [Maribo], 2^o 28 Dec. 1906 m. Else Lida Hartig, f. 3 Febr. 1882 i Warnemünde. [K.] Børn:*

af 1. Ægteskab:

a. *Dagmar Jenny Schack,^o f. 27 Febr. 1894, g. 15 Nov. 1919 m. cand. phil., Redaktør, Lærer Arild Evald Sørensen Ebbe, f. 21 Maj 1889. [K.]*

Brockdorff.

- b. Christian Frants Schack, f. 9 Dec. 1897, Repræsentant, g. 1934 m. Edith Mortensen, f. 13 Marts 1910. [K.]
Børn:
1) Otto Detlev Schack, f. 9 Maj 1937.
2) Irene, f. 27 Dec. 1944.
- c. Augusta Vibege Schack, f. 15 Marts 1903, g. 12 April 1927 m. Kaptajn* af Res., Forstander for »Gamle Kloster« Otto Kierulf Abrahamsen, f. 25 Dec. 1879 (R.*). [K.]
al 2. Ægteskab:
- d. Hermann Albert Carl Schack, f. 21 Okt. 1907 i Lyngby. [Amerika.]
- e. Arthur Victor Schack, f. 11 Okt. 1911 paa Frberg, Kunstmaler, g. 6 Dec. 1940 m. Ruth Vallentin, f. 5 Juli 1908. [K.]

Den yngre danske adelige Linje.

(Denne Linje kom til Danmark i Midten af det 18. Aarh.)

Cai Brockdorff, f. 21 Jan. 1898 i Charlottenlund (Søn af Cai Christian Magnus Christopher Nicolaus, f. 22 Marts 1867 † 4 Juli 1916 og Sara Marianne Hermine Scharffenberg, f. 21 Okt. 1872, g. 3 Aug. 1898, skilt †, hun g. 1^o m. Grosserer Gustav Assland, skilt † 1927).

Farfaders Broder:

Hans Peter Christian Vilhelm, f. 10 Nov. 1843 † 11 Marts 1901, g. 18 Juli 1873 m. Emilie Magdalene Worm, f. 8 Jan. 1851 † 12 Dec. 1929. Børn:

1. Carl Frederik,^o f. 26 Marts 1876, Bankkasserer, g. 18 Nov. 1909 m. Thora Ingeborg Nielsen, f. 24 April 1873. [K.]
2. Johan, f. 2 Sept. 1878, Kasserer. [K.]
3. Laura, f. 26 Febr. 1880, g. 24 Juni 1904 m. Kaptajn,* Proprietær Oiaf Thorsen, f. 19 Febr. 1877. [Ellebygaard ved Rønne.]

Brockenhuus.



Fynsk Uradelsslægt, hvis Stamfader Gotskalk Brockenhuus nævnes 1318. — Generalmajor Hans Brockenhuus fik 6 Juli 1697 kongl. Tilladelse til at antage sin Morfader, Generalløjtnant. Hans von »Levenhielms« Navn og Vaaben. Hans Efterkommere kalder sig nu Brockenhuus-Løvenhielm. — Henrik Adolph Brockenhuus optoges ved kgl. Resolution af 18 Maj 1822 og Patent af 1 April 1826 i den danske Grevestand med Navnet Brockenhuus-Schack. — Vaabenafbildninger i Farver og udførlig Slægttavle, se Aarg. 1897.

Brockenhuus von Löwenhielm.

Erik Brockenhuus von Löwenhielm, f. 3 Febr. 1864 paa Vejrupgaard (Søn af Ritmester, Hofjægermester Johan Bülow til Vejrupgaard, f. 12 Maj 1815 † 21 Febr. 1868, og Juliana Marie Hansen, f. 16 Jan. 1830, g. 21 Okt. 1855 † 13 Nov. 1910), Løjtnant* [Roskilde], g. 2 Aug. 1900 i Kbh. (Johs.) m. Overassistent* i Kbh. Magistrat Ellen Drewsen, f. 10 Nov. 1873 i Gentofte. [K.] Døtre:

1. Edel Isabella Christine Marie^o, f. 30 Maj 1902 i Kbh., cand. phil., Underassistent i Statens Frøkontrol, Konventualinde i Gisselfeld adelige Jomfrukloster. [K.]
2. Rigborg Birthe, f. 28 Nov. 1907 i Kbh., g. 18 Okt. 1929 i Kbh. (Johs.) m. Adjunkt, cand. mag. Jørgen Emil Schau, f. 9 Aug. 1904 i Svaneke. [Haderslev.]

Søskende:

1. Hans Frederik Johan, f. 3 Febr. 1859 † i April 1940, Promotor, g. 1^o 14 Jan. 1897 m. Anne Lee Rodgers, f. 10 Juni 1870, †; 2^o 30 Marts 1931 m. Mildred Roderfield-Lave, f. 7 Dec. 1890. [Philadelphia.]
2. Carl, f. 13 Sept. 1865 † 5 Juli 1930, Løjtnant, g. 4 Okt. 1898 m. Edith Caroline Schubert, f. 5 Juli 1869 † 16 Juli 1923. Søn:
Hakon Franz, f. 22 Febr. 1904, g. 1^o 30 Sept. 1924 m. Alvida Karoline Schou Hansen, f. 27 Jan. 1893, skilt 26 Jan. 1932, 2^o 5 Maj 1935 m. Edith Wulff-Hansen, f. 5 Febr. 1914, skilt (hun g. 2^o m. Repræsentant Ole Conradsen, skilt). [K.] Søn:
af 2. Ægteskab:
Hasse Franz, f. 24 Juni 1938.
3. Marie, f. 3 Maj 1867 paa Vejrupgaard, g. 23 April 1897 i Kbh. (Johs.) m. Sognepræst* Christian Peter Henrik Frederik Gottschalck-Hansen (R.*D.M.), f. 26 Juni 1864. [K.]

Brockenhuus-Schack.

Greve Frederik Knud Bille Sophus Erik Adolph Brockenhuus-Schack til Giesegaard og Juellund m. m., f. 13 Aug. 1882 paa Spanager (Søn af Kammerherre, Hofjægermester, Greve Adolph Ludvig til Gram og Nybøl m. m., f. 28 Sept. 1854 † 7 Aug. 1938 og Agnes Sophie Louise Emanuella Fønsl, f. 24 Nov. 1859, g. 18 Juli 1879 † 24 Maj 1918), Nyder af Stamhuset Giesegaards og Det Thygesonske Fideikommis' Succesorfonds, Kammerherre, Hofjægermester, g. 1^o 7 Juni 1926 m. Olga, født van der Vliet, f. 24 Aug. 1899 † 2 Juni 1930 (g. 1^o m. Ritmester W. Besobrasow, skilt), 2^o 16 Febr. 1932 m. Marion, født Steere, f. 21 Maj 1890 (g. 1^o m. Torrey). [Giesegaard ved Kværkeby.]

Brockenhuus.

Søskende:

1. Comtesse **F a n n y** Sophie Karen Margrethe, f. 23 April 1880 paa Spanager, g. m. Kammerherre, Lensgreve Christian Rantzau.
2. Greve **K n u d** Henrik Otto^o til Barritskov, Gram og Hjølund-Bredlund Plantager, f. 4 Okt. 1885 paa Spanager, cand. phil., Hofjægermester, g. 12 Aug. 1919 m. **B e t t i n a** Helene Mathilde von Kauffmann, f. 14 Juli 1890 † 3 Jan. 1937. [Barritskov ved Barrit og Gram Slot.]

Faders Enke:

Kammerherreinde, Grevinde **C h r i s t i n e** Marie, født Mathiesen, f. 27 Dec. 1882, g. 5 Juni 1919. Enke 7 Aug. 1938. [Gram.]

Parfader:

*Greve **K n u d** Bille Anthon Ludvig til Stamhuset Giesegaard og til Gram og Nybøl, f. 11 Nov. 1823 † 2 Febr. 1892, Kammerherre, g. 27 Sept. 1850 m. **H e l e n e** *S o p h i e* Caroline Frederikke von Lowzow, f. 25 Maj 1832 † 25 Marts 1917. Sønner:*

1. Greve **F r a n d s** Axel Vilhelm, f. 18 Juni 1863, cand. polit., Kammerherre, Kaptajn, * Overhofmarskal* hos Kong Frederik VIII. Hofchef* hos Enkedronning Louise, Direktør for de danske Kongers kronologiske Samling paa Rosenborg, Formand i Bestyrelsen for det nationalhistoriske Museum paa Frederiksborg, Medlem af Bestyrelsen for den Carlsen-Langeske Legatstiftelse (S.K.* i Diam. D.M.) (Fr.VIII.M. T.) (Chr.X.E.M.) (B.Kr.1.) (Fi.H.R.1.) (F.off.d.l'instr.publ.) (F.Æ.L.2.) (Gr.Fr.1.) (I.Kr.1.) (M.Gr.1.) (N.O.N.1.) (N.St. O.1.) (O.H.&F.1.) (Pr.R.Ø.2.*) (R.St.A.1.) (R.Stan.2.) (S. H.E.1.) (S.N.1.) (Sp.C.III.3.) (Stb.V.1.) (Ty.Ø.1.), g. 8 Juni 1895 m. Comtesse **D a g m a r** Louise Danneskiold-Samsøe, f. 20 Marts 1875 † 24 April 1939. [K.] Sønner:
 - a. Greve **K n u d** Bille Christian Eiler, f. 3 Marts 1896, Student, Ritmester af Res. ved Gardehusarreg., Ekspeditionssekretær i Forsikringsselskabet »Danmark«, Forretningsfører i Forsikringsselskabet »Trafik«, g. 26 Febr. 1921 m. Comtesse **E l i s a b e t h** Benedikte Polly Caroline Schimmelmann, f. 21 Maj 1901. [K.] Børn:
 - 1) Comtesse **E d e l** Margrethe Sophie, f. 2 Sept. 1922, Konventualinde i Gisselfeld adelige Jomfrukloster.
 - 2) Greve **N i e l s**, f. 3 Juni 1930.
 - b. Greve **H a n s** Henrik Sophus Adam, f. 17 April 1900, cand. polyt., Sekondløjtnant i Livg., ansat i »Det Store Nordiske Telegraf-Selskab«, g. 7 Okt. 1932 m. Comtesse **A l e t t e** Krag-Juel-Vind-Frijs, f. 21 Febr. 1909. [London.] Børn:
 - 1) Greve **H a r a l d** Frands, f. 30 Juli 1933.
 - 2) Comtesse **I n g e r** Dagmar, f. 28 Okt. 1936. Konventualinde i Gisselfeld adelige Jomfrukloster.
 - 3) Greve **O l u f**, f. 16 Aug. 1940.

2. *Greve A a g e*, f. 23 April 1867 † 20 Juli 1933, *Kammerherre, Løjtnant i Livgarden*, g. 1^o 5 Nov. 1890 m. *Comtesse B e n e d i c t e Margrethe Scheel*, f. 10 Febr. 1868, skilt 1917 † 25 Maj 1929, 2^o 16 Nov. 1917 m. *A s t r i d Marie Johanne Zangenberg*, f. 21 Nov. 1881. [K.] Datter:
af 2. *Ægteskab*:
Comtesse *A a s e Sophie Christiane*, f. 22 Aug. 1918 paa Bjergbygaard, Privatsekretær hos Chefen for Udenrigsministeriets Pressebureau. (Vallø.)
3. *Greve Knud Bille Ludvig Alfred Sophus*, f. 10 Dec. 1869 † 1 Nov. 1927, *Hofjægermester*, g. 29 Juli 1898 m. *Comtesse Camilla Jessie A g n e t e Ahlefeldt-Laurvig*, f. 1 Sept. 1876 † 22 Juni 1940, skilt 1924. Søn:
Greve K j e i l d,^o f. 8 Jan. 1900 paa Skovsbo, cand. polit., Kaptajn, Chef for 1. Livgardebatl. 1. Komp. (S.Sv.3.2) (N.St.O.3.1), g. 15 Okt. 1930 i Kbh. (C.) m. *Comtesse M e r e t e Danneskiold-Samsøe*, f. 9 Nov. 1911 i Kbh. (K.) Børn:
1) *Greve J e n s Knud Bille*, f. 23 Sept. 1934 i Hellerup (C.).
2) *Comtesse B e n t e*, f. 23 Aug. 1939 i Hellerup (C.), Konventualinde i Gisselfeld adelige Jomfrukloster.

von Buchwaldt.



Holstensk Uradelsslægt, der kendes fra 1230'erne. — Frederik von Buchwaldt blev 26 April 1642 naturaliseret som dansk Adel. — Vaabenafbildning i Farver og udtørlig Stamtavle, se Aargang 1913.

Buchwaldt Helmstorf.

- M a g n u s Christoph Caspar Carl von Buchwaldt*^o til Fideikommisgodset Helmstorf med Flehm, f. 30 Nov. 1862 (Søn af preuss. Kammerherre *Adam Hermann Henning* til Fideikommisgodset Helmstorf, f. 26 Jan. 1827 † 6 Marts 1912, og *Baronesse Julia Heintze*, f. 12 April 1826, g. 20 Sept. 1857 † 4 Juli 1893), (Pr.J.1.), g. 9 Maj 1903 m. *Friherreinde A l i c e von Reischach*, f. 14 Maj 1872 † 9 Sept. 1934. [Helmstorf ved Lütjenburg.] Børn:
1. *M a r i e-L o u i s e Blanche Julia Georgine Hanna*, f. 30 Marts 1904. (Preetz.) [Helmstorf.]
2. *E l i s a b e t h Eva Adelheid Frieda Ecka Dorothea*, f. 18 Sept. 1905. (Preetz.) [Helmstorf.]
3. *M a g n u s Alexander Hugo Eck Eberhard*, f. 3 Maj 1910, g. 25 Aug. 1939 m. *Comtesse O t t i l i a von Reventlow*, f. 30 Marts 1913. [Flehm.]

von Buchwaldt.

Søster:

Louise Ernestine Georgine, f. 26 Maj 1859, Enke efter Landraad Caspar von Mesmer-Saldern. [Kiel.]

Buchwaldt Pronstorf.

Friedrich (Fritz) William Christian Erik von Buchwaldt, f. 18 Maj 1905 (Søn af Oberst Christian Gregers Kaspar, f. 12 Juni 1865 † 28 Juni 1940), Assessor, Leder af »Stagma«s juridiske Afdeling, g. 27 Aug. 1934 m. Liselotte von Le Suire, f. 23 Juli 1908. [Berlin.] Børn:

1. Christian Günther Bories, f. 1 Juni 1935.
2. Elisabeth Henriette Alice, f. 21 Febr. 1937. (Preetz.)
3. Adelheid Louise, f. 16 Sept. 1938.
4. Friedrich Otto Georg, f. 22 Jan. 1942.

Søster:

Marion Luise Axela Hanna Henriette Katharina Alice, f. 9 Sept. 1910, g. 1^o 7 Sept. 1931 m. Friherre Alfred von Michel-Raulino † 12 Nov. 1931; 2^o 6 Maj 1940 i München m. Herbert Ritter von Doderer. [München.]

Moder:

Alice, f. Wilkens,^o f. 6 Okt. 1877, g. 17 April 1901, Enke 28 Juni 1940. [München.]

Faders Søkende:

1. Louise Ottilie Charlotte, f. 4 Juni 1867, Konventualinde i Itzehoe. (Thaarupgaard.) [Itzehoe.]
2. Otto Wilhelm Carl, f. 11 Febr. 1870 † 13 Dec. 1923, Oberstløjtnant, g. 20 Maj 1919 m. Herma Marianne Olga Sophie Pauline von Borries, født von Peschke, f. 10 Febr. 1888. [Potsdam.]
3. Friedrich Eduard,^o f. 19 Febr. 1871, Oberstløjtnant.* Provst for det adelige Kloster Preetz (B.H.K.) (B.M. F.4.¹) (H.H.K.) (Hoh.H.3.¹) (O.F.A.K.1.2.) (Pr.J.1.) (Pr.J. K.1.2.) (Pr.R.Ø.4.) (Pr.W.E.M.) (W.F.3.¹), g. 12 Maj 1909 m. Elisabeth Marie Susanne Georgine von Mesmer-Saldern, f. 9 Febr. 1881. [Preetz.] Søn:

Hermann Caspar Friedrich Heinrich Otto Christian til Schierensee ved Kiel, f. 11 Okt. 1910, Amtsretsraad, Ritmester af Reserven (Pr.J.K.1.2.), g. 20 Maj 1939 paa Seestermølle m. Grevinde Maria Elisabeth Charlotte Gabriele Davide Thekla Margaretha Jeanette von Kielmannsegg, f. 22 Jan. 1918 i Greifswald. [Schierensee.] Datter:

Elisabe Elisabeth Katharine Louise Charlotte Agnes, f. 22 Febr. 1940 i Uetersen.

Farfaders Broder:

Carl Eduard Friedrich Franciscus, f. 9 Marts 1844 † 7

Juli 1911, Kammerjunker, Kaptajn, g. 1 Okt. 1873 m. Juliane Louise Charlotte Scheel (Skeel), f. 10 Nov. 1847 † 8 Okt. 1924. Datter:
Jeanette Gregersine, f. 30 Sept. 1877, Stiftsdame i Vallø. [K.]

Buchwaldt Neudorf.

Se »Danmarks Adels Aarbog« 1924 og »Gothaisches genealogisches Taschenbuch der adeligen Häuser, deutscher Uradel«.

Buchwald Gudumlund.

Denne Linje skriver sig Buchwald.

Axel Johan von Buchwald,^o f. 15 Jan. 1883, Maler og Dekorator (Søn af Landmand Fritz Frederik (Fred), f. 29 Jan. 1840 † 5 Okt. 1918), g. 27 Febr. 1907 m. Bertha Ermisch, f. 16 Nov. 1874 † 5 Nov. 1934. [Tampa, Florida.] Sønner:

1. Paul Frederick, f. 22 Jan. 1912. [St. Petersburg, Florida.]
2. Leon William, f. 6 Aug. 1914. [Tampa, Florida.]

Brødre:

1. Fred, f. 22 Juli 1888, gift. [Tampa, Florida.]
2. Otto, f. 3 Dec. 1893. [Forsyth, Montana.]

Moder:

Marie Oline Charlotte, født Kastrup, f. 30 Aug. 1860, g. 25 Marts 1882, Enke 5 Okt. 1918, g. 2^o m. John Swainbank. [Forsyth, Montana.]

Farbroder:

Heinrich Emil, f. 7 Maj 1844 † 6 Febr. 1927, Overlærer ved Horsens Statsskole og Forstander for Horsens Kvindeseminarium, g. 2^o 22 Dec. 1882 m. Maren Sørine Julie Jensen, f. 19 Juni 1860 † 17 Aug. 1931. Børn:

1. Vilhelmine Christine, f. 4 Nov. 1883 i Horsens, Lærerinde ved Aalborg Katedralskole. [Aalborg.]
2. Christian Dethleff,^o f. 19 Juni 1885 i Horsens, Civilingeniør, g. 22 Sept. 1913 i Vockenhausen m. Elise Pauline Buch, f. 16 Febr. 1887 i Schafhausen. [Holte.] Børn:
 - a. Karen Elise, f. 12 Juli 1914 i Hofheim, Taunus, g. 30 Juni 1941 i Gentofte (b.v.) m. Stiftsbogholder Aage Jørgensen, f. 4 Jan. 1909. [K.]
 - b. Astrid, f. 27 Juli 1916 i Kolding, Kontorist. [Holte.]
 - c. Emil Carl, f. 26 Nov. 1917 i Kolding, cand. jur., Sagsførerfuldmægtig. [Holte.]
3. Elina Charlotte, f. 27 April 1887 i Horsens. [Aarhus.]
4. Carl Valdemar, f. 12 Nov. 1890 i Horsens, Landmand. [Seattle, Washington.]

Farfaders Broder:

F r e d e r i k til *A n n e b e r g g a a r d*, f. 10 April 1790 † 20 Nov. 1874, Kaptajn. Sønner:

1. *C a r l V a l d e m a r* til *Ø b j e r g g a a r d*, f. 23 Marts 1818 † 24 Aug. 1887, Hofjægermester. Sønner:

a. *J ø r g e n O s c a r*, f. 31 Maj 1854 † 4 April 1929, Landmand, g. 15 April 1911 i Kbh. (Matth.) m. *J o h a n n e* Vilhelmine Nielsen, f. 29 Okt. 1884 i Flødstrup. [K.] Sønner:

1) *B ø r g e*, f. 11 April 1907 i Kbh., Sekretær i Købmandstandens Oplysningsbureau A/S, g. 24 Maj 1931 i Hjulby K. m. *J o h a n n e* (H a n n e) Mathilde Clausen, f. 13 Nov. 1905 i Nybøl. [K.]

2) *O s c a r*,^o f. 18 Maj 1911 i Kbh. (Matth.), Overbetjent i Kriminalpolitiet, g. 24 Juni 1932 i Kbh. (b. v.) m. *S t e l l a* Enocentia Jansen, f. 27 Febr. 1913 paa Frederiksberg. [K.] Børn:

a) *J ø r g e n*, f. 17 Sept. 1933 i Kbh.

b) *K i r s t e n*, f. 29 Aug. 1938 i Kbh.

c) *L e n e*, f. 6 April 1941 i Kbh.

b. *S i g v a r d W i l l i a m*, f. 17 Jan. 1857 † 28 Maj 1903, Bankfuldmægtig, g. 29 Okt. 1891 m. *C e c i l i e* Vilhelmine Fernanda Pengel, f. 24 Juli 1867. [K.]

2. *J o c h u m C h r i s t i a n*, f. 20 Febr. 1827 † 19 Febr. 1903, Premierløjtnant, Godsejer, g. 14 Dec. 1854 m. *J e n s i n e* Mariane Møller, f. 16 Juli 1832 † 8 Dec. 1885. Børn:

a. *F r e d e r i k* (*F r i t s*) *H e n r i k*, f. 24 Sept. 1855 † 31 Maj 1923, g. 1 19 April 1881 m. *M a r i e* Magdalene Tregder, f. 22 April 1857, skilt † 23 Nov. 1923, 2^o 23 Marts 1901 m. *M a r i e* Charlotte Andersen Dohn, f. 28 Nov. 1865. [Hellerup.] Døtre:

af 1. Ægteskab:

1) *I d a* Charlotte Amalie Kaja Regitze, f. 29 Jan. 1885, Klosterfrøken i Vemmetofte. [Ordrup.]

2) *T e k l a* C a r m e n Adelheid, f. 14 Aug. 1886, Klosterfrøken i Vemmetofte. [Lyngby.]

af 2. Ægteskab:

3) *M a g d a* Jeannette, f. 16 Okt. 1903. (Vallø.) [Hellerup.]

b. *H e n r i k* Joachim, f. 20 Nov. 1858 † 11 April 1936, Kammerherre, Direktør for Statsskovbruget, g. 6 Okt. 1886 m. *A u g u s t a* Bay, f. 23 Maj 1861 † 23 Febr. 1943. Børn:

1) *E r i k*,^o f. 4 Aug. 1892, Forstkandidat, kgl. Skovrider for Kbhvns Skovdistrikt, Overtilsynsførende med Søllered Kommunes Skove, Tilforordnet i Københavns Amtsraads Brændselsudvalg, Formand for Værløse Sogns Beskæftigelsesudvalg og Medlem af samme Brændselsudvalg (R.*), g. 1^o 18 Maj 1920 m. *H e l v i g* Ingeborg Birgit Petersen, f. 26 Febr. 1896, skilt 1934, 2^o 12 Jan. 1935 m. *E l s e* Kringelbach, f. 24 Marts 1910. [Syvstjernen ved Hareskov St.] Børn:



· FLYING OFFICER I ROYAL AIR FORCE
FLYVERLØJTNANT I MARINEN
NIELS BUCHWALD
FØDT 1. AUG. 1915

FALDET FOR DANMARKS SAG 13. OKT. 1944

af 1. Ægteskab:

- a) *Jytte*, f. 20 Juni 1921, Solodanserinde. (Vallø.)
[Charlottenlund.]

af 2. Ægteskab:

- b) *Otto Henrik*, f. 27 Jan. 1936.
c) *Kirsten*, f. 17 Juli 1937. (Vallø.)
d) *Inger*, f. 25 Dec. 1939. (Vallø.)
- 2) *Elske Margrethe*, f. 7 Juli 1898, g. 1 Sept. 1923 m. Apoteker *Jørgen Fries*, f. 7 Febr. 1895. [Vordingborg.]
- c. *Valdemar August Peter Harald til Sødringholm*, f. 24 April 1860 † 13 Nov. 1924, g. 17 Maj 1904 m. *Anna Dorothea Caroline Sofie Holsten*, f. 19 Juli 1866 † 24 Nov. 1936. Børn:
- 1) *Frederik Christian Holsten*,^o f. 16 Maj 1905, Hus-ejer, g. 22 Dec. 1937 m. *Edith Ebba Oda Jensen*, f. 13 Maj 1914. [Fr.berg.]
- 2) *Ida Margrethe Gertrude*, f. 11 Marts 1907. [Amerika.]
- d. *Emil Friis*, f. 19 Aug. 1864 † 22 Marts 1942, Læge, g. 30 Marts 1901 i Kbh. m. *Aagot Dam*, f. 2 Maj 1874 i Aalborg. [Aarhus.] Børn:
- 1) *Birthe*, f. 23 Jan. 1902 i Aalborg, Student, g. 6 Juli 1939 i Dejbjerg m. Sognepræst i Dejbjerg *Hans Pedersen*, f. 6 Febr. 1898. [Dejbjerg.]
- 2) *Jørgen Detlev Wolf*,^o f. 26 April 1903 i Aalborg, cand. jur., g. 1 Nov. 1940 i Hellerup m. *Mona Boe*, f. 10 Dec. 1912 i Kaslund. [K.] Søn:
Hans Detlev, f. 23 Marts 1941 i Aalborg.
- 3) *Aagot Regitze*, f. 3 Jan. 1907 i Aalborg, Student, g. 5 Aug. 1930 i Nr. Tranders m. Professor v. Aarhus Universitet, Dr. jur. *Knud Mynster Illum*, f. 23 Okt. 1906 i Charlottenlund. [Aarhus.]
- e. *Ida*, f. 11 Juni 1878 paa Estruplund, g. 24 April 1908 i Rødovre m. Fuldmægtig under Landsnævnet for Børneforsorg *Gottlieb Andreas von Rosen*, f. 2 April 1875 i Vedbæk. [Ordrup.]
3. *August Detlev Friis*, f. 23 Maj 1830 † 23 Jan. 1906, cand. phil., Godsejer, g. 3 April 1866 m. *Johanne Marie Charlotte von Arenstorff*, f. 29 Okt. 1847 † 27 Nov. 1901. Børn:
- a. *Ida Sabine*, f. 19 Nov. 1871 paa Ormstrup, g. 16 Juni 1903 i Kbh., m. Assistent i Landmandsbanken *Axel Ravn*, f. 1. April 1868 † 16 Jan. 1907. [K.]
- b. *Sophus August Ragnar*,^o f. 17 Dec. 1877 paa Ormstrup, Stiftamtmand over Viborg Stift og Amtmand over Viborg Amt (K²D.M.), g. 15 Maj 1907 i Kbh. m. Baronesse *Bodil Juul af Rysensteen*, f. 24 Okt. 1880 paa Mundelstrup. [Viborg.] Søn:
Niels Juul Rysensteen, f. 1 Aug. 1915 i Kbh., stud.

- polit., Flyverløjtnant i Marinen, flygtede 1942 over Sverige til England for at deltage i Kampen mod Tyskerne, 1943 Flying Officer i Royal Air Force † faldt 13 Okt. 1944 ved Schoondijke, Holland, begr. der 14 Okt.
- c. **C h a r l e s**, f. 22 Okt. 1880 paa Ormstrup, cand. Jur., Kontorchef* i Ministeriet for offentlige Arbejder (R.* D.M.) (N.St.O.2.2), g. 7 April 1914 i Kbh. m. **E b b a** Hilarius-Kalkau, f. 8 Juli 1883. [K.] Søn:
August Detlev Frederik, f. 13 Marts 1915 i Kbh., cand. Jur., Sekretær i Ministeriet for Landbrug og Fiskeri, g. 4 Okt. 1941 paa Frederiksborg m. Inge **N a n n y E l i s a b e t h** Egeriis Berg, f. 3 Juni 1910. [K.] Datter:
Anne Sophie, f. 14 Aug. 1944 i Kbh. (Cit.)
- d. **C h r i s t i a n**, f. 17 Febr. 1883 paa Ormstrup, Oberstltnt.* af Art. (R.*D.M.), g. 14 Juli 1917 paa Vennerslund m. **A n n e** Louise Grandjean, f. 26 Sept. 1896 paa Vennerslund. [Aarhus.] Sønner:
1) **A n d e r s**, f. 27 Juli 1919, Premierløjtnant ved 7. Regiment, Adjutant ved 2. Batl. [Fredericia.]
2) **C a r l J o h a n**, f. 18 Jan. 1921, Student, Kornet i Fodfolket. [Viborg.]

Bülow.

Gammel meklenborgsk Adelslægt. For at lette Forstaaelsen af de forskellige i Danmark naturaliserede Linjers indbyrdes Slægtskab er ved hver enkelt Linje anført det Navn, den har i »Familienbuch der von Bülow«.

En Del af Slægtens Medlemmer skriver sig von Bülow.

I. Linje.

Wedendorf-Goldenbow-Kobrow.

Joachim Bülow indkom til Danmark sidst i det 16. Aarh.

Se »Danmarks Adels Aarbog«, 1924 og
»Gothaisches genealogisches Taschenbuch
der adeligen Häuser, deutscher Uradel«.

II. Linje.

Wedendorf-Bristow-Mariagerkloster.

Kom til Danmark i Slutn. af det 17. Aarh. Ved kongl. aabent Brev af 9 Okt. 1885 er Frederik Rudbeck Henrik Bülow optagen i den danske Adel.

Frederik Rudbeck Henrik Bülow^o til Norslund, f. 18 Maj 1880 (Søn af Godsejer **F r æ d e r i k** Rudbeck Henrik til Ristrup, f. 13 Sept. 1854 † 19 Nov. 1918 og Anna Sophie Mathia Dreyer, f. 5 Sept. 1857, g. 28 Maj 1879 † 8 Juli 1944). Landbrugskandidat, g. 29 Okt. 1907 m. Julie Elisabeth Her-

Bülow.

th a von Holstein-Rathlou, f. 22 Aug. 1880. [Norslund ved Malling.]

Søskende:

1. *Valdemar Emil Adelbert*, f. 4 Maj 1882 † 26 Dec. 1943
Ritmester, g. 1^o 8 Maj 1908 m. *Astrid Larsen*, f. 8 Maj 1888, skilt, 2^o 5 Juni 1914 m. *Astrid Willerup*, f. 26 April 1878 † 8 Juli 1934, 3^o 18 Nov. 1936 m. *Anna Hansen*, f. 18 Juni 1896. [Bagsværd.] Sønner:
af 1. Ægteskab:
a. *Flemming*, f. 25 April 1909. [Argentina.]
af 2. Ægteskab:
b. *Teddy*, f. 24 Maj 1915, g. 9 Sept. 1945 i Herning m. *Gudrun Lück*. [Lyngby.]
2. *Elisabeth Marie*, f. 12 Febr. 1885, g. 1^o 27 Juli 1906 m. *Arkitekt Holger Rosendahl Holm*, f. 18 Maj 1881, skilt, 2^o 6 Jan. 1928 m. *Læge Børge Pontoppidan*, f. 25 Juli 1886. [Aarhus.]
3. *Jørgen Christian*, f. 1 Jan. 1887, cand. jur. Sagfører. [Aarhus.]

III. Linje.

Wedendorf-Bristow.

Har tælles Stamfader i Danmark med Linje II. Peter Otto Bülow og Marie Cecilie Bülow naturaliseredes 3 Okt. 1904. — Uddød i Mandslinien 16 Marts 1940.

Marie Cecilie Bülow, f. 12 Jan. 1889 (Datter af Assistent ved de danske Statsbaner, Løjtnant *Frederik Ottó Christian*, f. 4 Juli 1852 † 11 April 1894, og *Ellen Margrethe Camilla Jensen*, f. 3 Aug. 1863, g. 12 Febr. 1887 † 24 April 1922), overordentlig Stiftsdame i Vallø. [Ordrup.]

IV. Linje.

Wedendorf-Bristow.

Har tælles Stamfader med Linje II. Brødrene Harald Vilhelm og Frederik Vilhelm Bülow naturaliseredes 17 Maj 1881. Johan Franz Adam Bülow 3 Okt. 1904. Sognepræst Frederik Vilhelm Bülows Børn har af Justitsministeriet under 14 Febr. 1906 erholdt Tilladelse til at kalde sig von Bülow.

Valdemar Christian Frederik Bülow, f. 29 Juni 1890 (Søn af Detailhandler *Johan Franz Adam*, f. 10 Maj 1858 † 27 April 1921 og *Anne Cathrine Marie Eriksen*, f. 5 Aug. 1864, g. 18 Sept 1889 † 4 Maj 1945), Grosserer, g. 30 Juni 1923 m. *Astrid Marie Nielsen*, f. 1 Sept. 1900. [Tjørød ved Vedbæk.] Børn:

1. *Grete Marie*, f. 29 Marts 1924.
2. *Jørgen Frants*, f. 26 April 1927.

Brødre:

1. *Vilhelm*,^o f. 11 Maj 1892, Civilingeniør, Ingeniør ved

Bülow.

- Københavns Vandforsyning, g. 1 Febr. 1923 m. Anna Louise Schurmann, i. 19 Sept. 1893. [K.] Børn:
a. Otto Johan, f. 15 Okt. 1924, stud. polyt.
b. Inger Merete, f. 16 Dec. 1927. (Vallø).
2. Peter Johannes, f. 31 Jan. 1897, Violinist, g. 1^o 9 April 1925 m. Gudrun Lina Marie Haas-Petersen, f. 22 Nov. 1897, skilt, 2^o 4 Maj 1934 m. Pianistinde Ulla Eliane Marie Münchenberg, f. 22 Sept. 1892. [K.] Datter:
af 1. Ægteskab:
Vibeke, f. 3 Marts 1929.

Farfaders Brødre:

1. Harald Vilhelm, f. 1 Nov. 1832 † 13 Marts 1890, Sognepræst, g. 16 Maj 1865 m. Dorthæa Margrethe Lund, f. 23 Aug. 1846 † 5 April 1911. Børn:
a. Johannes, f. 3 Jan. 1868, Snedker. [Los Angeles, Kalifornien.]
b. Andrea Margrethe, f. 6 Okt. 1869, g. 2 Febr. 1892 m. Højskoleforstander Peter Cecilus Davidsen, i. 12 Marts 1866 † 13 Dec. 1935. [Haslev.]
c. Frederik Vilhelm, f. 16 Febr. 1876 † 4 Aug. 1932, Kommuneleder, g. 30 Dec. 1913 m. Thora Henriette Wimmelmann, f. 21 Dec. 1879. [Esbjerg.]
d. Anna, f. 9 Jan. 1878, g. 8 Aug. 1906 m. Sognepræst og Provst Karmark Vilhelm Tonsgaard, f. 24 Aug. 1877 † 10 Sept. 1936. [Slagelse.]
2. Frederik Vilhelm, f. 20 Maj 1840 † 7 Jul 1914, Sognepræst, g. 20 Aug. 1873 m. Alice Ulrikke Marcussen, f. 19 Aug. 1842 † 7 Dec. 1923. Børn:
a. Helga, f. 14 Febr. 1875 i Haasum, g. 11 Juni 1909 i Tersløse m. Ingeniør Olof Blume, f. 3 Aug. 1874. [K.]
b. Emil von Bülow, f. 26 Jan. 1878 i Haasum, Fabrikant, g. 27 April 1904 i Tersløse m. Oline Hansen, f. 13 Sept. 1879 i Roskilde. [Roskilde.] Datter:
Ellen Margrethe, f. 17 Okt. 1907 i Stærkinde, g. 9 April 1942 i Kbh. (b. v.) m. Sygehusfuldmægtig Paul Jørgensen, f. 28 Febr. 1907 i Røde Kro. [Aabenraa.]
c. Dagmar, f. 21 Aug. 1879 i Havrebjerg, g. 27 Sept. 1912 i Kbh. (b. v.) m. Professor ved Universitetet i Kingston Ernst Flammer, f. 18 April 1880. [Kingston, Canada.]

V. Linje.

Radum - Tøjstrup.

Ved kongl. aabent Brev af 9 Okt. 1885 er de da i Norge levende ægte agnatiske Efterkommere af den 1712 ved Gadebusch faldne danske Generalmajor Reimer Hans Bülow optagne i dansk Adel.

Under 16 Nov. 1916 lod Kirkeministeriet Navnet Bülow i vedkommende Kirkebøger rette til det oprindelige von Bülow for Grosserer Hans Fritz Albert Bülow og hans

Børn, stemmende med foretagen Rettelse i norske Kirkebøger for Grossererens Vedkommende.

Fritz Wilhelm von Bülow, f. 4 Aug. 1899 i Kbh. (Søn af Grosserer Hans Fritz Albert, f. 27 Nov. 1855 † 29 Febr. 1940, og Ida Caroline Helene von Holstein, f. 11 Sept. 1868, g. 16 Juni 1898 † 29 Jan. 1944), cand. polit., Chef* for det internationale Arbejdsbureaus Landbrugsafdeling, g. 6 Dec. 1924 m. Merete Mantzius, f. 19 Maj 1901 i Kbh. [Vilhelmsdal, pr. Mørkøv.] Børn:

1. Hans Reimar, f. 26 Dec. 1926 i Genève, stud. polit.
2. Vibeke, f. 18 Okt. 1931 i Genève.
3. Olaf Bernhard, f. 11 Febr. 1935 i Genève.

Søskende:

- a. Magda, f. 26 Aug. 1900 i Kbh., g. 18. Febr. 1930 i Kbh. m. Rechtsanv. Løjtnant Hartwig Friedrich Rudolf von Bülow, f. 30. Aug. 1899 i Hamborg. [Hamborg.]
- b. Olaf Reimar, f. 12 Juli 1903 i Holte, Civilingeniør, Direktør for Varde Staalværk, g. 24 Aug. 1929 i Kbh. m. Elisabeth Thamsen, f. 12 Juli 1906 i Kjellerup. [Varde.]
Sønner:
 1. Jan, f. 3 Febr. 1932 i Kbh.
 2. Fritz Albert, f. 26 Maj 1935 i Varde.

Faders Broder:

Olaf Backe von Bülow, f. 30 Maj 1853 † 21 Dec. 1924, g. 2 Okt. 1882 m. Jenny Pacius, f. 12 Maj 1855 † 7 April 1920. Datter:

Nasta Mathilde, f. 31 Jan. 1885 i Kotka, Finland, g. 17 Nov. 1904 sst m. Direktør Torsten Schauman, f. 22 Juni 1877 † 27 Jan. 1933. [Stockholm.]

Farfaders Brødre:

1. Adam Ludvig, f. 23 Aug. 1830 † 30 Okt. 1910, Toldassistent, g. 6 Okt. 1858 m. Ida Sophie Bülow, f. 20 Maj 1829 † 5 Dec. 1900. Børn:
 - a. Viggo Vilhelm, f. 16 April 1863 † 14 Sept. 1925, Apotheker, g. 12 April 1905 m. Anna Kvam, f. 28 Jan. 1878. [Lake Preston, Syd Dakota.] Sønner:
 - 1) Arthur William, f. 20 April 1907. [Lake Preston.]
 - 2) Floyd Albert^o, f. 22 Febr. 1909. [Lake Preston.]
 - 3) Nobel Bernhard, f. 28 April 1911. [Lake Preston.]
 - b. Alma, f. 29 Aug. 1864. [Oslo.]
 - c. Dagny, f. 24 Okt. 1867. [Oslo.]
2. John Clay, f. 2 Marts 1833 † 18 Okt. 1901, Skovinspektør og Godsforvalter, g. 19 Nov. 1870 m. Anna Schielderup Dorenlødt Jenssen, f. 31 Juli 1841 † 6 Nov. 1921. Børn:
 - a. Annette Amalie, f. 22 Sept. 1872. [Trondheim.]
 - b. Lauritz Vilhelm, f. 19 Dec. 1873, Forstassistent. [Meraker.]

Bülow.

- c. Wilhelm, f. 2 Okt. 1876, Fabrikejer, g. 26 Juni 1912 m. Ragnhild Dagny Thomle, f. 16 Dec. 1889. [East Standwood, Wash.] Døtre:
- 1) Borghild, f. 10 April 1913, g. 7 Sept. 1935 m. Advokat Hans Otto Giese, f. 29 Dec. 1902. [Seattle, Wash.]
 - 2) Marion Ann, f. 13 Okt. 1919.
- d. Karen Amalie Hagerup,^o f. 18 Juni 1883, g. 12 Aug. 1916 m. Ingeniør Ernst Erichsen Bach, f. 10 Juli 1883. [Trondheim.]

Farfaders Farbroder:

- Paul Victor, f. 4 Nov. 1798 † 7 Juni 1873, Købmand. Søn:
Carl Emil til Strøm, f. 14 Jan. 1830 † 30 Sept. 1896, g. 15 Okt. 1887 m. Mina Christine Christensen, f. 3 Marts 1852 † 17 Nov. 1934. Datter:
Wilhelmine (Mimi) Marie,^o f. 29 Jan. 1890 i Skoger, g. 17 Sept. 1912 sst. m. Lektor,* cand. philol. Roar Tank, f. 27. Juni 1880 i Kria. [Drammen.]

VI. Linje.

Plüskow - Kogel.

Kom til Danmark i Begyndelsen af det 18. Aarh. Kammerjunker Carl Theodor Leonhard Bülow naturaliseredes 26 Sept. 1877.

Frantz Christian Viggø Bülow,^o f. 17 Sept. 1872 paa Frederiksberg (Søn af Amtsforvalter, Kammerjunker Carl Theodor Leonhard, f. 17 Okt. 1825 † 30 Marts 1897, og Augusta Petrea Dahl, f. 28 Nov. 1847, g. 9 Sept. 1871 † 13 Aug. 1921), cand. jur., Chef* for Overformynderiets Bogholderi (R.*D.M.), g. 5 Sept. 1903 i Søllerød m. Betty Henriette Irminger, f. 9 Aug. 1884 i Jægershøj, Nykøbing S. [K.]

Søskende:

1. Ingeborg Marie Frederikke Louise, i. 29 April 1874 i Kbh., Stiftsdame i Vallø. [K.]
2. Christian Erik Theodor, f. 10 Juli 1877 i Kbh., Fuldmægtig. [K.]

VII. Linje.

Plüskow - Aggerupgaard - Bjørnemose.

Kom til Danmark i Begyndelsen af ået 18. Aarh. Godsforvalter Eiler Frederik Vilhelm Bülow naturaliseredes 28 Nov. 1873, Forpagter Carl Wilhelm Emil Bülow 9 Sept. 1892.

Eiler Carl Emil Bülow,^o f. 19 Sept. 1903 i Kbh. (Søn af Kaptajn i Fodfolket Karl Gomme Brandt, f. 7 Okt. 1867 † 2 Febr. 1905 og Johanne Cathrine Jørgensen, f. 18 Sept. 1870, g. 29 Maj 1896 † 12 Febr. 1934), Tandlæge, g. 31 Jan.

Bülów.

1935 i Kbh. m. Else Beate Kofoed Schmidth, f. 15 Sept. 1907 i Kbh. [Charlottenlund.] Søn:

Erik, f. 10 Sept. 1937 i Kbh.

Søster:

Ragna Edith, f. 4 Juni 1898 i Kbh., cand. phil., g. 16 Nov. 1923 m. Overbibliotekar Aage Bredsted, f. 13 Febr. 1896 paa Mors. [Vejle.]

Farfaders Farbroder:

Eiler Frederik Vilhelm, f. 27 Aug. 1802 † 1 Jan. 1880, cand. jur., Godstforvalter. Søn:

Adam Erik Christian, f. 27 Marts 1845 † 8 Jan. 1897, Byfoged, Politimester samt By- og Raadstueskriver, g. 21 Jan. 1874 m. Thyra Dannebød Lundsteen, f. 26 Maj 1848 † 9 Maj 1923. Sønner:

1. Petrus, f. 1 Nov. 1875 † 7 Febr. 1938, Dommer i Højesteret, g. 18 Marts 1905 m. Margrethe Bertha Louise Basse, f. 21 Febr. 1882. [Klampenborg.]
2. Poul Martin, f. 29 April 1877 i Aarhus, cand. polyt., Kommitteret, Baneingeniør af 1. Grad (R.*D.M.) (B.Kr.4.) (Fi.H.R.3.1), g. 19 Juli 1925 m. Inger Koch, f. 10 Maj 1895. [K.] Sønner:
 - a. Jørgen Christian, f. 22 Aug. 1926 i Kbh.
 - b. Hans Rubeck, f. 16 Febr. 1929 i Konstantinopel.
3. Edvard, f. 27 Dec. 1880 † 19 April 1940, Direktør, g. 30 Okt. 1913 m. Ruth, født Blücher-Hansen, f. 8 Aug. 1882 † 16 Marts 1929. Døtre:
 - a. Benedicte, f. 1 Juni 1916 i Kbh., g. 14 Okt. 1943 i Tjustrup (b.v.) m. Fuldmægtig i Undervisningsministeriet; cand. jur. Hennning Rohde, f. 30 Juni 1910 i Sønderho. [K.]
 - b. Ruth, f. 24 Sept. 1918 i Kbh., g. 23 Febr. 1941 i Hellestrup m. stud. phil. Asmund Holm Brynildsen, f. 16 Okt. 1917 paa Tjøme, Norge. [Tjøme.]
 - c. Regitze, f. 4 Febr. 1920 i Kbh., g. 5 April 1944 i Kbh. (b.v.) m. stud. mag. Hermann Peter Rohde, f. 9 April 1915 i Kbh. [K.]
4. Knud, f. 10 Juli 1883 † 17 Sept. 1937, cand. jur., Stiftskasserer og Amtstuldmægtig, g. 2 Maj 1914 m. Karen Bruun, f. 15 April 1889. [Virum.] Børn:
 - a. Stig, f. 4 Marts 1915 i Kbh., cand. mag.
 - b. Kjeld, f. 20 April 1917 i Kbh., cand. med.
 - c. Jytte, f. 16 Maj 1921 i Kbh., g. 10 Juli 1944 i Gentofte (b.v.) m. cand. mag. Oluf Hack Arrøe, f. 3 Febr. 1920. [K.]

VIII. Linje.

Plüskow-Andrupgaard.

Uddød 1938.

Bülow.

IX. Linje.

Plüskow - Andrupgaard.

Har fælles Stamfader i Danmark med Linje VI. Raadmand Frederik Christoffer Bülow og Ritmester Christen Mathias Ludvig Bülow blev naturaliserede 25 Sept. 1878 og 4 Febr. 1880. Inspektør Anthon Nicolai Bülow 15 Okt. 1885 og Premierløjtnant Frantz Christopher Eichstedt Bülow 9 Okt. 1885.

Skjal m Bülow, f. 6 Nov. 1897 (Søn af cand. polit. Frederik (Fritz) Christopher, f. 6 Sept. 1864 † 1 Maj 1912), Tømmerhandler, g. 1^o 6 Nov. 1919 m. Othilia Kristine Mortensen, f. 4 Marts 1889, skilt, 2^o 1 Maj 1934 m. Edith Hvilson, f. 26 April 1908, skilt (hun g. 2^o m. Boghandler Jørgensen) [Frederiksværk], 3^o 19 Nov. 1940 m. Anna Beatrice Aubertin, f. 2 Maj 1903 † 16 Sept. 1941. [Holte.] Søn:

af 3. Ægteskab:

Klavs Skjal m, f. 16 Sept. 1941.

Brødre:

1. Ulf, f. 24 Aug. 1900, Møbelhandler, f. 1^o 27 Marts 1925 m. Karen Margrethe Heinrich, f. 20 Febr. 1902, skilt 1933 (g. 2^o Okt. 1938 m. Statskontrollør Stub), 2^o 6 April 1934 m. Thora, født Alstrup, f. 7 Okt. 1906 (g. 1^o m. Tryde). [Lyngby.] Børn:

af 1. Ægteskab:

a. Elise Vibeke, f. 15 Juni 1928.

b. Gætha Regitze, f. 8 Sept. 1929.

af 2. Ægteskab:

c. Ole Thorulf, f. 9 Nov. 1931.

d. Preben Fritz, f. 11 April 1933.

2. Vagn, f. 11 Febr. 1905. Civilingeniør, g. 7 Juni 1930 m. Sigrid Agnethe Bentsen, f. 19 April 1907. [Paris.] Børn:

a. Johan, f. 8 Juni 1931.

b. Birgitte, f. 28 Febr. 1938.

c. Marianne, f. 17 Maj 1945 i Paris.

Moder:

Ellen Gusta Beatrice, født Aubertin, f. 19 Juli 1875, g. 1^o 28 Jan. 1897, Enke 1 Maj 1912, 2^o 23 Maj 1914 m. Grosrerer Carl Anthony Oxholm. [Virum.]

Farfaders Brødre:

1. Christen Mathias Ludwig, f. 21 Marts 1817 † 3 Sept. 1898, Ritmester, Postmester, g. 9 Marts 1849 m. Nicolette Poulaine Ivar Nyegaard, f. 23 Febr. 1826 † 1 Okt. 1897. Sønner:
 - a. Emil Sophus Ivar Ludvig, f. 29 Jan. 1863 † 6 Juni 1932, Postmester, g. 6 Juli 1895 m. Anna Cathrine Winge, f. 29 Marts 1874 † 14 Okt. 1945. Børn:
 - 1) Inger-Merete, f. 12 Dec. 1899, overord. Stiftsdame i Vallø.

- 2) *Ivan Christen*, f. 25 Febr. 1902.
- 3) *Hans Jørgen Henning*, f. 19 Nov. 1908.
- 4) *Grete Caroline*, f. 5 Aug. 1911. (Vallø.)
- b. *Walde mar Julius*, f. 11 Dec. 1864 † 18 Aug. 1932, Præst, g. 18 Juli 1893 m. *Anna Rasmine Marie Larsen*, f. 20 Jan. 1865. [Odense.] Datter:
Jenny, f. 25 Febr. 1895, g. 15 Okt. 1924 m. *Kaptein, Revisor Eiler Henrik Juel Anthon*, f. 24 Febr. 1885 † 11 Nov. 1928. (Odense.)
2. *Anton Nicolai*, f. 4 Okt. 1819 † 21 Maj 1908, Inspektør, g. 10 3 Okt. 1851 m. *Nielsine Margrethe Beck*, f. 18 April 1832 † 13 Maj 1856. Søn:
Eichstedt Andreas Ludvig, f. 23 Sept. 1853 † 3 Aug. 1893, Bankfuldmægtig, g. 12 Maj 1881 m. *Thora Mathilde Hennings*, f. 14 Dec. 1860 † 6 Okt. 1921. Børn:
 1) *Georg Niels*, f. 2 April 1882, g. 10 19 Febr. 1911 m. *Astrid Emilie Marie Steckhahn*, f. 8. Juli 1890, skilt, 20 1 Sept. 1920 m. *Margrethe Andreasen*, f. 2 Aug. 1892 † 26 Nov. 1944 [K.] Børn:
 af 1. Ægteskab:
 a) *Inger Marie*, f. 15 Sept. 1913, g. 29 Juli 1939 m. *Tegner Christian Peter Oluf Andersen*, f. 15 Dec. 1911. [K.]
 b) *Henning Eichstedt*, f. 30 Juni 1915. [K.]
 2) *Margrethe*, f. 14 Nov. 1884, g. 19 Juni 1903 m. *Kontorchef Anton Georg Nielsen*, f. 28 Marts 1872. [K.]
3. *Franz Christopher Eichstedt*, f. 5 Okt. 1825 † 13 April 1895, Premierløjtnant, g. 14 April 1855 m. *Birgitte Jensine Mortensen*, f. 12 Nov. 1835 † 25 Nov. 1912. Børn:
 a. *Holger Jørgen Eichstedt*, f. 29 Febr. 1856 † 16 Aug. 1900. Grosserer, g. 20 Maj 1891 m. *Karen Klær*, f. 16 Maj 1870. [K.] Datter:
Ella Marie, f. 17 Maj 1892, overord. Stiftsdame i Vallø. [K.]
- b. *Sophus Heinrich Cornelius*, f. 29 Dec. 1857 † 8 Maj 1936, Overretssagfører, Direktør i Bikuben, g. 8 Maj 1884 m. *Maria Sophia Frederikke Keller*, f. 17 Dec. 1860 † 10 Marts 1938. Børn:
 1) *Johan Keller*, f. 10 April 1885, Kammerherre, Overpræsident i Kbhvn., Repræsident i Nationalbanken, Formand for Det danske Røde Kors, Direktør i det Classenske Fideikommiss (K.¹D.M.) (P.M.1.) (B.L.2.) (C.H.L.2.) (Fi.H.R.1.) (F.Æ.L.2.) (N.r.K.) (N.St.O. 2.) (S.N.1.) (Le.r.K.1.), g. 2 Sept. 1909 m. *Anna Marie Gertz*, f. 22 Febr. 1886. [K.] Børn:
 a) *Franz Eichstedt*, f. 31 Juli 1910, Landsretssagfører, g. 12 April 1938 m. *Birthe Ulrich*, f. 5 Juli 1913. [K.] Sønner:
 (1) *Peter Ulrich*, f. 27 Febr. 1939.
 (2) *Ditlev Johan*, f. 11 Febr. 1942 i Kbh.

Bülow.

- b) **Beate**, f. 29 Aug. 1912, g. 20 Marts 1935 m. Landsretssagfører, cand. jur. **Ejler Julius Cian**, f. 30 Jan. 1912. [K.]
- 2) **Inger**, f. 1 Maj 1887, g. 2 Maj 1908 m. Sekretær i Landbrugsmønstret, cand. jur. **Adolf Winkel**, f. 18 Sept. 1875 † 8 Maj 1915. [K.]
- 3) **Einar**, f. 27 Aug. 1890 † 29 Nov. 1940, Højesterets-sagfører, g. 1^o 3 Juni 1914 m. **Astrid Lembcke**, f. 14 Okt. 1892, skilt (hun g. 2^o 1924 m. Premierløjtnant* af Rytt., Kammerjunker **Arne Kristian Møller**), 2^o 9 Aug. 1933 m. **Estrid**, født **Damm**, f. 29 Jan. 1899 † (hun g. 1^o m. Kommandørkaptajn **Kristian Emil Ackermann**, skilt 1933). [Raahaven, Gisløv.] Børn:
af 1. Ægteskab:
a) **Torkild**, f. 27 Okt. 1916.
b) **Muriel**, f. 30 Aug. 1919.
af 2. Ægteskab:
c) **Claus**, f. 28 Marts 1934.
d) **Niels**, f. 21 Marts 1936.
- c. **Johan Frederik (Frits) Ferdinand**, f. 9. Maj 1859 † 3 Juni 1941, Kontorchef, g. 5 Maj 1888 m. **Dagmar Amalie Petersen**, f. 12 Marts 1864 † 14 Okt. 1917. [K.] Sønner:
1) **Kai Ove**,^o f. 22 Jan. 1892, cand. jur., Fuldmægtig i Københavns Magistrat, Formand for Lærlingevoldgiftsretten i Kbh., g. 30 April 1920 m. **Helga Margrethe Christensen**, f. 30 Juni 1890. [K.] Søn:
Mogens, f. 1 Sept. 1921, Arkitekt.
2) **Hennig**, f. 24 Febr. 1899, Grosserer, g. 16 Juli 1929 m. **Kamma Klein**, f. 21 Sept. 1902. [K.] Døtre:
a) **Kirsten**, f. 4 Juni 1931.
b) **Anette**, f. 8 Nov. 1935.

X. Linje.

Plüskow - Andrupgaard.

Har fælles Stamslader i Danmark med Linje VI. Materialforvalter Viggo Rosenkrantz Bülow blev naturaliseret 10 April 1893.

Viggo Rosenkrantz Bülow,^o f. 10 Nov. 1893 (Søn af Politiofficiant **Magnus Severin Rosenkrantz**, f. 5 April 1862 † 7 Febr. 1908 og **Annie Eliza Moore**, f. 8 Jan. 1872, g. 10 Dec. 1890 † 7 Febr. 1937), g. 28 Sept. 1920 m. **Kathleen Agnes Farrell**, f. 12 Sept. 1897. [Long Island City, U. S. A.] Børn:
1. **Kathleen Ann**, f. 30 Dec. 1921.
2. **William Vincent**, f. 28 Juli 1923.

Søskende:

1. **Hans Moore**, f. 30 Aug. 1895, Kaptajn* i U.S.A., g. 2

Bülow.

Juli 1922 m. Aloise Nowaczek, f. 1 Juli 1895. [New York.] Søn:

Robert Berthold, f. 18 Maj 1923.

2. Alice Bernhardine Marie Lützw, f. 22 Febr. 1900, g. 2 Marts 1927 m. Otto Christian Ørum, f. 30 Juli 1899. [Long Island, N. Y.]

Farfader:

Viggo Rosenkrantz Bülow f. 15 April 1833 † 9 Marts 1914, Materialforvalter ved Ingeniørkorpset, g. 4 Maj 1861 m. Severine Nicoline Marie Torgius, f. 8 Sept. 1842 † 20 Juli 1914. Døtre:

1. Valborg Lerche, f. 1 Nov. 1872. [K.]

2. Gerda Severine,^o f. 19 Nov. 1882. (Vallø.) [K.]

Castenschiold og Castenskiold.



Johan Lorents Castens blev adlet 12 Marts 1745 med Navnet Castenschiold. — Caspar Holten Castenschiold til Store og Lille Frederikslund fik ved Patent af 5 Maj 1826 Tilladelse til at føre Navnet Grevenkop Castenschiold med tilhørende Vaaben. — Ludvig Helmuth Frederik Holger Castenskiold fik ved Bevilling af 30 Maj 1900 Tilladelse til at bære Navnet Castenskiold-Benzon og at bruge det Benzon'ske Vaaben i Forbindelse med det Castenskiold'ske, men ifølge Bevilling af 3 Aug. 1921 fører han for sit Vedkommende atter kun Navnet Castenskiold og det Castenskiold'ske Vaaben. — Vaabenafbildninger i Farver og udførlig Slægtstavle, se Aarg. 1943.

Den ældre Linje.

Nogle Medlemmer af denne Linje skriver sig Castenskiold ifølge Patent af 4 Febr. 1870.

Christian Henrik Ludvig Castenschiold, f. 1 Jan. 1890 (Søn af Kontorchef Sofus Jean, f. 9 Dec. 1848 † 1 Nov. 1929 og Victoire (Vicca) Jacqueline Fortunée Serène d'Acqueria, f. 4 Nov. 1854, g. 3 Maj 1881 † 13 Aug. 1943), g. m. Sophie Louise Aarestrup Friis, f. 28 Aug. 1884. [K.] Børn:

1. Christian Jørgen, f. 16 April 1913, g. 1^o 6 Maj 1934 m.

Ane Johanne Christine Rank, f. 18 Jan. 1911, skilt, 2^o 13 Nov. 1942 m. Jytte Gunna Ellinor Hansen, f. 28 Sept. 1922. [K.] Børn:

af 1. Ægteskab:

a. Jørgen Henrik Ludvig, f. 18 Dec. 1935.

af 2. Ægteskab:

b. Annette, f. 23 Okt. 1944.

Castenskiold.

2. Victor Helge, f. 29 Dec. 1914, g. 2 Marts 1941 m. Helga Møller, f. 30 Juli 1916.
3. Inger Lisbeth, f. 22 Nov. 1921, g. m. Hans Plechinger, f. 24 Juni 1919 i Østrig.

Søster:

Thora Gerda Sophie, f. 1 Febr. 1882 i Kbh., g. 20 Aug. 1912 sst. m. Godsejer Adolf Bengt Gustaf Carlheim-Gyllensköld til Ekegården, f. 11 Nov. 1885. [Ekegården ved Voxtorp.]

Farbroder:

Christian Ludvig, f. 2 Febr. 1856 † 18 Marts 1927, Ejer af Hannesborg, g. 17 Okt. 1891 m. Karen Margrethe (Kamma) Lind, f. 22 Maj 1867 † 9 Okt. 1937. Børn:

- a. Ellen, f. 12 Jan. 1893 paa Transbygaard ved Skelskør, Klosterfrøken i Vemmetofte.
- b. Tofa, f. 27 April 1894 paa Transbygaard, Læge, g. 16 Okt. 1923 i Kbh. m. Overlæge ved Aarhus Amtssygehus, Dr. med. Johannes Tolstrup Fabricius-Møller, f. 11 Jan. 1885 i Vejle. [Aarhus.]
- c. Vita, f. 28 Sept. 1895 paa Transbygaard, Sygeplejerske, Klosterfrøken i Vemmetofte. [K.]
- d. Tage, f. 22 Sept. 1897 paa Transbygaard, g. 31 Marts 1922 i New York m. Juno Hagemester, f. 11 Febr. 1899 i Mount Kisco. [Mount Kisco, U.S.A.] Børn:
 - 1) Homo Renée, f. 7 Febr. 1923.
 - 2) Karen Agnes, f. 13 Jan. 1925.
- e. Anton, f. 2 Juni 1900 paa Hannesborg. [New York.]
- f. Ove, f. 15 Dec. 1901 paa Hannesborg. Fuldmægtig i Kbhvns. Handelsbank, g. 10 Nov. 1936 i Kbh. m. Aase Winkelhorn, f. 17 Juni 1914 i Odense. [Lyngby.] Børn:
 - 1) Jørgen, f. 28 Dec. 1937.
 - 2) Anne-Merete, f. 30 Dec. 1941 (Vallø).

Farfaders Broder:

Ludvig Castenskiold, f. 24 Aug. 1823 † 30 Sept. 1905, Gehlmekekonferensraad, Kammerherre, Hofchef hos Dronning Louise, Ordenskatmester, Ritmester, g. 25 Okt. 1857 m. Ida Solie Vilhelmine Grevenkop-Castenskiold, f. 25 Okt. 1833 † 18 Sept. 1908. Sønner:

1. Christian, f. 29 Sept. 1858 † 11 Nov. 1915, Kammerherre, Kontorchef i Kabinetssekretariatet, g. 25 Sept. 1890 m. Comtesse Marie Elisabeth Moltke, f. 5 Sept. 1867 † 23 Jan. 1926. Børn:
 - a. Amy Marie Sophie, f. 4 Febr. 1892 i Kbh. (CS.), g. m. Frederik Treschow.
 - b. Erik Christian Ludvig, f. 25 Nov. 1893 i Kbh., Student, Sekondlt., Kammerjunker, Medbesidder og Bestyrer af det Castenskiold'ske Fideikommis, Forpagter, g. 4 Marts 1920 i Kbh. m. Alice Gudrun Benedicte Howden-Røn-

Castenskiold.

- nenkamp, f. 13 Nov. 1893 paa Næsbyholm (hun g. 1^o m. Emil Holstein-Rathlou † 1918). [Sprettingegaard ved Thureby.] Børn:
- 1) Christian Erik, f. 10 Jan. 1921 i Kbh., Student, Premierløjtnant i Livgarden.
 - 2) Tove Gulle Elisabeth, f. 2 Okt. 1924 i Kbh. (Vallø.)
- c. Alexandra Dagmar, f. 6 April 1897 i Kbh. overord. Stiftsdame i Vallø.
- d. Gustav Carl Eiler, f. 8 Jan. 1899 i Kbh., Student, Kontorchef,* Sekondløjtnant ved Gardehusar-Reg., g. 8 Okt. 1930 m. Tove Grace, født Jacoby, f. 17 Jan 1898 (hun g. 1^o m. Løjtnant i Flyvevæsenet Johan Ekman † 1918). [K.] Søn:
Claus Christian, f. 26 April 1934 i Kbh.
2. Anton, f. 11 Jan. 1860 † 25 Nov. 1940, Kammerherre, Ritmester, g. 18 April 1890 m. Sophie Steensen-Leth, f. 24 Okt. 1870. [K.] Sønner:
- a. Jørgen Carl Gustav^o til Kongstedlund, Medbesidder af Det Castenskiold'ske Fideikommis, f. 30 Nov. 1893 i Kbh., Hofjægermester, Kammerjunker, Løjtnant* af Res. ved Livgarden (S.K.*) (S.N.2.1) (N.St.O.1.), g. 23 Nov. 1922 i Fredensborg m. Hds. kgl. Højhed Prinsesse Dagmar Louise Elisabeth til Danmark, f. 23 Maj 1890 paa Charlottenlund Slot (har frasagt sig Titel og Rang som Prinsesse). [Kongstedlund ved Kongerslev.] Børn:
 - 1) Carl Frederik Anton Jørgen, f. 13 Nov. 1923 paa Kongstedlund, cand. phil., Søkadet. [K.]
 - 2) Christian Ludvig Gustav Fritz, f. 10 Juli 1926 sst., Landvæsenselev.
 - 3) Jørgen Frederik Aage Erik Helge, f. 16 Marts 1928 sst. [Stenhus Kostskole.]
 - 4) Dagmar Louise Thyra Sophie Augusta Petra, f. 11 Sept. 1931 sst. (Vallø.)
 - b. Carl Anton Ludvig Frederik, f. 1 Nov. 1899 i Kbh., H. D., cand. phil., Kontorchef i Pensionsforsikringsanstalten, g. 27 Febr. 1923 i Kbh. m. Elisabeth Margrethe Jensen, f. 19 Sept. 1895 (g. 1^o m. A. Claudi, skilt 1920). [K.]
3. Ludvig Helmuth Frederik Holger, f. 19 Nov. 1873 paa Christiansborg, cand. polit., Kammerjunker, Legationssekretær,* Medbesidder af det Castenskiold'ske Fideikommis, (R.*) (M.T.Kfh.) (N.Kr.M.) (N.St.O.2.2) (Pr.Kr.4.) (Pr.r.K.2.3.) (R.r.K.2.) (S.N.3.) (T.r.H.2.), g. 1^o 26 Maj 1900 i Kbh. m. Carla Georgette Benzon-Bull, f. 15 Sept. 1879 paa Aggersvold, Besidder* af Det Lønborggaardske og Det Ny Tirsbækske Fideikommis, skilt 1925 (N.Kr.M.) [Kalø Skovridergaard ved Rønde.]; 2^o 11 Juli 1925 i Kbh. (Chr.) m. cand. phil. Gudrun Thorsen, f. 23 Aug. 1898 i Kbh. [K.] Børn:
af 1. Ægteskab:
 - a. Frederik Castenskiold-Benzon, f. 23 Juli 1910, Stu-

Castenskiold.

dent, Assistent i Overformynderiet, Løjtnant af Res. ved Livgarden, g. 14 Nov. 1936 i Kbh. m. Kirsten Johanne Hovmand, f. 23 April 1913 i Kbh. [K.] Døtre:

- 1) **Suzanne**, f. 10 Okt. 1939 i Kbh. (Gissfeld).
 - 2) **Bettina**, f. 13 Nov. 1942. (Vallø.)
- b. **Thyra Aletta Ingeborg Castenskiold-Benzon**, f. 20 Aug. 1911, g. 12 Okt. 1937 m. Undørdirektør i Landmandsbanken **Harald Knudtzon**, f. 6 Juli 1897 paa Hummeltofte ved K. Lyngby. [Kongens Lyngby.]
af 2. Ægteskab:
- c. **Sophie-Annette Castenskiold**, f. 15 Okt. 1926 i Aarhus.
- d. **Holger Castenskiold**, f. 5 April 1931 i Odder.

Grevenkop-Castenskiold.

Denne Linie fører i Henhold til Patenter af 5 Maj 1826 og 2 Marts 1871 Navnet Grevenkop-Castenskiold.

Jørgen Adolph Grevenkop-Castenskiold, f. 1 Dec. 1910 paa Frederiksberg (Søn af Hofjægermester **Jørgen Adolph**, f. 30 April 1868 † 8 Dec. 1941), Sekondløjtnant ved Gardehusar-Reg., g. 18 Okt. 1934 m. **Gertrud Agnete Fensbo**, f. 7 Dec. 1906. [K.] Datter:

Gertrud Annette, f. 7 Jan. 1943 i Kbh.

Søskende:

1. **Louise Annette**, f. 25 Sept. 1909 paa St. Frederikslund, cand. phil., g. 9 Febr. 1935 i Wien m. **Greve Philipp Heinrich Theodor Franz de Paula Maria Gudenus til Waidhofen**, f. 19 Dec. 1905. [Waidhofen a. d. Thaya, Østrig.]
2. **Erik Wilhelm** til Store Frederikslund og Tærø, f. 7 Sept. 1914 i Kbh., g. 14 April 1942 i Malmø m. **Grevinde Ulrika Fanny Eleonore (Ulla) Wachtmeister af Johannishus**, f. 29 Jan. 1922 i Malmø. [Store Frederikslund ved Slagelse.]
Sønner:
 - a. **Thorbjørn Adolph Gotthard Eriksson**, f. 12 Febr. 1944 i Malmø.
 - b. **Erik Holten**, f. 19 Juni 1945 i Kbh.

Moder:

Hofjægermesterinde Olga, f. Magnus, f. 24 Okt. 1883 i Kbh., g. 3 Sept. 1908 i Paris, skilt. [Ulricehamn, Sverige.]

Faders Broder:

Frederik Helmuth, f. 11 Juni 1869 † 20 Nov. 1932, Lieutenant, Forpagter, g. 30 Okt. 1900 m. **Helga Victoria Nielsen**, f. 6 Jan. 1870. [K.] Sønner:

1. **Helmuth Victor**, f. 3 Aug. 1901 i Kbh., Proprietær,* g. 31 Juli 1925 m. **Tilitta Bryndum**, f. 20 Juli 1901. [Nairobi, Kenya Col., Britisk Østafrika.] Datter:
Bente, f. 5 April 1927 i Hørsholm. (Vallø.)

Castenschiold.

2. Frederik Adolph H a r r y, f. 19 Nov. 1906 i Kbh., Grosserer, g. 11 Marts 1936 m. T o v e Rosenørn, f. 9 Juli 1915 i Kbh. [K.]

Farfaders Farbrødre:

1. Johan Vilhelm, f. 31 Jan. 1806 † 11 Nov. 1844, cand. jur., Jægermester. Søn:

Johan Vilhelm, f. 23 Nov. 1844 † 22 Febr. 1933, Kammerherre, Ritmester, g. 1^o 21 Sept. 1867 m. H e n r i e t t e Margrethe Reinholdine Elisabeth Kragh, f. 28 Juli 1842 † 31 Juli 1890, 2^o 28 Okt. 1901 m. L o u i s e Siegride, f. Comtesse Knuth, f. 21 Marts 1853 † 18 Nov. 1928 (g. 1^o m. Hofjægermester, Greve Otto Danneskiold-Samsøe). Børn:

af 1. Ægteskab:

- 1) C a r l Vilhelm, f. 2 Aug. 1868 paa Sophienborg, Vicekonsul* (R.*), g. 6 Dec. 1904 m. E m i l i e Frederikke Kathrine, født Jantzen, f. 13 Dec. 1857 † 18 Dec. 1938 (g. 1^o m. Bagermester Vilhelm C. Lorentzen † 1903). [Menton.]
- 2) Henriette M a r g r e t h e, f. 13 Nov. 1878 paa Esromgaard, overord. Stiftsdame i Vallø. [Fredensborg.]
2. Joachim Melchior til Hørbygaard og Mariager Kloster, f. 3 Okt. 1807 † 24 Juni 1878, cand. jur., Kammerherre. Sønner:

a. Johan Vilhelm, f. 8 Maj 1855 † 22 Maj 1915, Kammerherre, Ministerresident; g. 7 Juni 1888 i Rom m. Comtesse Marie Madeleine Victoire de Moüy, f. 24 Jan. 1867 i Paris. [Trouville.] Søn:

C h r i s t i a n Erik Carl Melchior Wilhelm,^o f. 27 Aug. 1892 i Berlin, cand. phil., g. 1^o 19 Juni 1916 m. G e r m a i n e Rosier, f. 14 Juli 1892 i Fontainebleau, skilt, 2^o 26 Nov. 1929 m. G u r l i Hildegaard Hansen, f. 16 Dec. 1893 i Kbh. [K.] Sønner:

af 1. Ægteskab:

- a) J o h a n - W i l h e l m Henrik, f. 19 Marts 1920 i Alger.
- b) R o l a n d Carl Melchior, f. 12 Nov. 1924 i Alger.
- b. H e n r i k, f. 28 Aug. 1862 † 28 Aug. 1921, cand. jur., Kammerherre, Gesandt ved det storbritanniske Hof, g. 1^o 26 Febr. 1910 m. Comtesse Anne Margrethe (D a i s y) Krag-Juel-Vind-Frijs, f. 11 Sept. 1888 † 12 Jan. 1917, 2^o 29 Okt. 1920 m. Comtesse E l i s a b e t h Ahlefeldt-Laurvig, Besidderinde af det 1. Castenskiold-Hørbygaardske Fideikommis, f. 31 Juli 1889. [Hørbygaard.]
3. Casper Holten til Hagededgaard, f. 1 April 1809 † 27 Febr. 1880, Kammerherre, Jægermester. Søn:
- C a s p e r H o l t e n Jens Peter til Hagededgaard, f. 18 Juni 1845 † 29 April 1937, Kammerherre, Hofjægermester, g. 2 Juli 1873 m. A u g u s t a Sophie Elisabeth Schmidten, f. 14 Marts 1850 † 21 Okt. 1899. Datter:
- A d d i e Cathrine Juliane til Hagededgaard, f. 24

Castenschiold.

Marts 1878 paa Hagestedgaard, Enke efter Baron Wilhelm Lerche.

Den yngre Linje.

Holten Frederik Castenschiold,^o f. 12 Marts 1865 paa Borreby (Søn af cand. polit. Hans Henrik August Holten, f. 29 Juli 1834 † 27 Maj 1867, og Julie Sophie Antoinette Uldall, f. 16 Dec. 1841, g. 25 Juni 1864 † 11 Dec. 1914), Kammerherre, Generalmajor^o og Generalinspektør^o for Rytteriet, Kommandant^o i København, Adjutant^o hos Kronprins Christian, Chef^o for Landstormen, Formand^o for Dansk Idrætsforbund, for Idrætsmærkets Bestyrelse, for Danmarks olympiske Komité og for Københavns Understøttelsesforening (S.K.*D.M.) (B.L.2.) (Fi.H.R.1.) (Fi.M.M.2.) (F.Æ.L.3.) (M.Gr.3.) (M.V.Kr. 2.) (Pr.Kr.2.) (R.St.Stan.2.) (S.Sv.2.1), g. 8 Maj 1891 i Odense m. Carry Elisabeth Fugl, f. 19 Febr. 1869 i Vordingborg. [K.] Børn:

1. Henrik Holten, f. 2 Juli 1892 i Aarhus, Kontorchef i Dansk Industri Syndikat, Kasserer i Dronning Caroline Amalies Plejeforening, g. 15 Okt. 1919 m. Comtesse Bertha Moltke, f. 3 Aug. 1891 paa Nørager. [Klampenborg.] Døtre:

- a. Anne Louise, f. 21 April 1922 paa Frederiksberg, g. 15 Juni 1944 i Hellerup (Mess.) m. Arkitekt Christian Emil Georges Hage, f. 26 Sept. 1917 i Kbh. [K.]
- b. Elsebet Maria, f. 30 Nov. 1923 i Klampenborg. (Vallø.)

2. Elisabeth, f. 25 Okt. 1895 i Aarhus, Afdelingsleder paa Den kgl. Porcellænsfabrik, overord. Stiftsdame i Vallø. [K.]

Farbrødre:

1. Carl Vilhelm Behagen til Borreby, f. 14 Febr. 1837 † 23 Juli 1919. Kammerherre, Premierlieutenant, g. 26 Okt. 1867 m. Karine Lucie Sophie Scaventus, f. 30 Aug. 1844 † 31 Jan 1920. Børn:

- a. Bertha Henriette Marie, f. 29 Juli 1868 paa Borreby, Enke efter Kammerherre, Baron Axel Blixen-Finecke.
- b. Adolf Frederik Holten, f. 26 Maj 1874 paa Borreby, cand. polit., Hofjægermester, g. 1^o 17 Juli 1906 i Holsteinborg K. m. Comtesse Estrid Ingeborg Holstein, f. 27 Nov. 1887, skilt 1920 (hun g. 2^o m. Løjtnant Tyge Alexander Bech til Iisgaard), 2^o 1920 i Asminderød m. Marie-Louise Castenschiold, f. 23 Febr. 1901 i Göteborg. [Borreby pr. Skelskør.] Børn:

af 1. Ægteskab:

- 1) Carl Christian Henrik til Borreby, f. 10 Juli 1907 paa Ryomgaard, Sekondløjtnant ved Gardehusar-Reg., g. 18 Okt. 1933 i Lyngby m. Karen Margrethe Thomsen, f. 18 Juni 1914. [Borreby pr. Skelskør.] Børn:

Castenschiold.

- a) Carl Henrik, f. 21 Marts 1934.
- b) Marlene Elisabeth, f. 23 Juli 1936. (Vallø.)
- c) Ivar Christian Holtén, f. 20 Juni 1942.
- 2) Erik til Østerhovedgaard, f. 5 Juli 1911 paa Overgaard, g. 12 Dec. 1942 m. Mette Vibeke Jensen, f. 12 Dec. 1918. [Østerhovedgaard, pr. Skelskør.] Datter: Ellen Elisabeth Bertha, f. 29 Juli 1944 paa Druedal. (Draaby.) (Vallø.)
- 3) Karin Lisa, f. 4 April 1914 paa Overgaard, g. 15 Sept. 1934 i Kbh. m. Arkitekt Torben Henrik Beeken, f. 11 Sept. 1908. [K.]
af 2. Ægteskab:
- 4) Anne Marie, f. 4 Juni 1921 paa Overgaard, g. m. Lensgreve Kresten Scheel.
2. Adolf Frederik Holtén til Ussinggaard, f. 5 April 1842 † 11 Marts 1896, Kammerjunker, g. 23 Sept. 1864 m. Sigismunda Steinmann, f. 17 Juli 1842 † 1 Febr. 1907. Søn: Axel Henrik, f. 11 Maj 1872 paa Sophienholm, g. 1^o 11 Febr. 1914 m. Ellen Groothoff, f. 1 Juni 1890, skilt, 2^o 30 Jan. 1938 i Eistrupholm m. Ingrid Elise Poulsen, f. 13 Jan. 1909. [Harrildgaard ved Eistrupholm.]

Farfaders Fader:

- Henrik Gysbert, f. 30 Jan. 1783 † 1 Juli 1856, Kammerherre, Generalmajor. Søn:
- Gottlob Carl Joachim Melchior Holtén, f. 17 Aug. 1832 † 12 April 1901, Oberst, g. 1 Nov. 1861 m. Marie Margrethe Frederikke Herz, f. 18 Aug. 1838 † 14 Marts 1897. Børn:
- a. Henrik Gysbert, f. 22 Okt. 1862 † 26 Maj 1938, Civilingeniør, g. 4 Aug. 1900 i London m. Margaretha Augusta Hennings, født Meinert, f. 11 Maj 1867. [Hamborg.] Datter: Marie Gottlobine Ernestine Henriette Bertha, f. 11 Maj 1901, g. i Hamborg m. Dr. med. Jan Hamkens.
 - b. Margrete Frederikke Elisabeth, f. 24 Juli 1864 i Skelskør, g. 2 Maj 1888 i Randers m. Kaptajn af Art. Hans Georg Koefoed Bruun, f. 16 Dec. 1855 † 27 Juli 1938. [K.]
 - c. Johan Lorentz, f. 25 Aug. 1868 † 31 Marts 1924, g. 15 Okt. 1896 i Kbh. m. Paula Bertelsen, f. 23 Nov. 1872. [K.] Børn:
 - 1) Margrethe Ebba, f. 19 Juli 1897 i Göteborg, g. 7 Sept. 1918 i Asminderød m. Fuldmægtig i Forsikringselskabet »Danmark« Holger Sinding, f. 12 Jan. 1887. [K.]
 - 2) Christian Holtén Frederik, f. 6 Marts 1899 i Göteborg, Fabrikant, g. 1^o 9 Sept. 1922 i Buenos Aires m. Marie Uldall, f. 18 Aug. 1897, skilt 1937 (g. 2^o 1938 m. Jægermester Erhardt Sparre-Ulrich, Sverige), 2^o 20 Marts 1937 m. Ingeborg Holmberg, født Nyboe-Jørgensen,

Castenschiold.

f. 28 Marts 1912, skilt (hun g. 3^o m. Civilingeniør Jørgen Hoffmann); 3^o 27 Sept. 1945 m Lise Dornonville de la Cour, f. Antonsen, f. 13 April 1916. [Hellerup.] Børn:
af andet Ægteskab:

- a) Joachim Holten, f. 20 Sept. 1937 i Kbh.
- b) Charlotte, f. 25 Febr. 1939 i Kbh.
- 3) Marie-Louise, f. 23 Febr. 1901 i Göteborg, g. m. Hoflægermester Holten Castenschiold.

Castonier.



Gammel Adelslægt fra Lothringen, der egentlig hedder Cashedenier og i Begyndelsen af det 18. Aarhundrede kom til Danmark. Ved kgl. aabent Brev af 21 Febr. 1913 har de ægte agnatiske Efterkommere af Brødrene Oberstlieutenant Falck Daniel Castonier † 1732, og Generallieutenant Heinrich Sigismund Castonier † 1766, erholdt Anerkendelse som dansk Adel.

Udførlig Slægttavle og Vaabenafbildning i Farver, se Aarg. 1919.

Carl Axel Kaj Castonier, f. 13 Juli 1901 (Søn af Toldoppebørselskontrolør Hugo Charles Victor Alexander Aquarius, f. 10 Maj 1858 † 7 Dec. 1931), Bestyrer af Østasiatisk Kompagnis Filial i Rangoon, dansk Konsul, g. 14 Dec. 1929 m. Rigmør Rehfeld Svendsen, f. 23 Sept. 1902. [Rangoon.]

Søskende:

- af Faderens 1. Ægteskab 4 Sept. 1883 m. Marie Christine Frederikke Ruffert, f. 23 April 1856 † 8 Dec. 1891:*
1. Helga Maria Victoria, f. 27 Sept. 1889, g. 18 Nov. 1910 m. Overkontrolør ved D. S. B. Hans Peter Nicolai Stausgaard, f. 29 Okt. 1881. [Randers.]
- af Faderens 2. Ægteskab 10 Maj 1894 m. Caroline Amalie Ruffert, f. 17 Juli 1869 † 28 Okt. 1943:*
2. Otto Vilhelm Storm, f. 12 Juni 1903, Bestyrer af Østasiatisk Kompagnis Filial i Calcutta. [Calcutta.]

Farfader:

- Daniel Storm, f. 8 Okt. 1806 † 22 April 1872, Major, Toldinspektør, g. 21 Febr. 1851 m. Henriette Laurine Frederikke Hollensted, f. 9 April 1827 † 5 Nov. 1912. Børn:*
1. Alma Daniella Frederikke Emanuella, f. 16 Marts 1857. [K.]
 2. Skuldfried Alexandra Septima, f. 4 Okt. 1861. [K.]
 3. Hakon Hjalmar Alvild Decimus, f. 9 Febr. 1868, Kammerjunker, Oberstløjtnant^o af Fodf., Adjutant^o hos Kong

Castonier.

Frederik VIII og Kong Christian X (R.*D.M.) (FVIII.M.T.) (Fr.VIII.M.M.) (Gr.Fr.4.) (N.St.O.3.1) (Pr.Kr.3.) (R.St. Stan.3.) (S.N.3.) (S.Sv.3.1), g. 9 Okt. 1896 m. Ellen Ørum-Jensen, f. 3 Juni 1877. [K.] Sønner:

- a. Preben Falck Daniel, f. 14 Aug. 1898, g. 10 Okt. 1923 m. Josephine Habowska, f. 7 Febr. 1902. [Cincinnati, Ohio.] Datter:
Ellen Alexandra, f. 29 Okt. 1925.
- b. Eigil, f. 19 Okt. 1901, g. 19 Aug. 1929 m. Jessie Marion Simpson, f. 13 Maj 1904. [Canada.]

de Cederfeld.



Justitsraad Bartholomæus Bertelsen blev adlet 25 Maj 1759 med Navnet de Cederfeld, og hans Søn, Kammerjunker Lorentz Christian Ernst de Cederfeld antog ved kgl. Resolution af 9 Marts 1798 Navnet Cederfeld de Simonsen. — Udførlig Stamtavle og Vaabenafbildning i Farver, se Aargang 1946.

Hans Christian Carl Frederik Cederfeld de Simonsen til Erholm og Søndergaard m. m., f. 16 Febr. 1895 i Kbh. (Søn af Kammerherre, Hofjægermester Hans Christian Frederik Vilhelm, f. 6 Sept. 1866 † 2 Jan. 1938), Nyder af Stamhuset Erholm og Søndergaardes Successorfond, Medejer af Taarupgaarden, Hofjægermester, Sekondlt.*, Formand for Tolvmandsforeningen af 4 Dec. 1928 og for Best. for Aarup Ungdomshjem, Viceformand i Haglskadeforsikringselskabet for Fyens Stift, Medl. af Best. for Dansk Skatteborgerforening og for Aarup Electricitetsværk, g. 12 Febr. 1924 i Fredericia m. Ingeborg Margrethe Korch, f. 14 Juli 1900 sst. [Erholm ved Aarup.] Børn:

1. Anne Merete, f. 11 Maj 1925 paa Erholm. (Vallø.)
2. Kirsten Tove, f. 7 Aug. 1926 sst. (Vallø.)
3. Hans, f. 28 Marts 1928 sst.
4. Jørgen, f. 15 Juni 1929 sst.

Søskende:

1. Edele Sophie Charlotte Elisabeth, f. 25 Juni 1893 i Kbh. g. m. Greve Julius Ahlefeldt-Laurvig.
2. Bror Carl Adolph, f. 2 Maj 1900 i Kbh., Læge, g. 1^o 4 Juni 1924 m. Lillian Elisabeth Raffenberg, f. 5 Aug. 1899 † 8 Marts 1925, 2^o 12 Marts 1932 m. Dagny Sommerfelt, født Høyer. [Præstø.] Søn:
af 2. Ægteskab:
Ivar, f. 28 Nov. 1933 i Præstø.

3. **K a r e n Marie Louise**, f. 17 Juni 1903 paa Erholm, g. 15 Juni 1935 m. **A n d r e a s Bjerre**. [Hjørring.]
4. **E l i s a b e t h Ida Margrethe**, f. 28 April 1907 paa Erholm, g. 22 Sept. 1929 i Rørup m. Direktør, Konsul **P o u l Korch**, f. 30 April 1902. [Fredericia.]
5. **F r e d e r i k Wilhelm Johan Benedikt**, f. 11 Dec. 1909 paa Erholm, Fotograf, g. 8 Juli 1943 i Nyborg m. **B i r g i t t a Kirstine Wilhelmine von Høhling**, f. 23 Juli 1907 paa Fr.berg. [Hellerup.]

Moder:

Kammerherreinde **B e n n y Sophie Caroline Andrea**, født Treschow, i. 2 Okt. 1865 paa Brahesborg, g. 26 Juli 1892, Enke 2 Jan. 1938. [Dyrehavehus ved Nyborg.]

Faders Søster:

Frederikke Julie E l i s a b e t h til Stutterigaarden, f. 3 April 1858, Enke efter Hofjægermester, Baron Preben Bille-Brahe til Prævedgaard.

Clauson Kaas.

Conrad Frederik Clauson blev adlet ved Patent af 24 Febr. 1804 med Navnet Clauson Kaas.

Flere af Familiens Medlemmer skriver sig Clauson-Kaas (med Bindestreg).

C o n r a d A d o l p h Kraft Ernst Clauson Kaas, f. 5 Nov. 1883 i Darmstadt (Søn af preuss. Oberst **F r i t z**) **Vilhelm Julius Ernst**, f. 21 Sept. 1847 † 30 Maj 1905, og **F r e d e r i k (F r i e d e) Alexandra Henriette Margrethe Clauson Kaas**, f. 1 Juni 1854, g. 8 Juli 1881 † 1 Jan. 1919), Købmand, g. 1^o 21 Marts 1909 i Valparaiso m. **E r n a Margarete von Mosch**, f. 20 Sept. 1885, skilt, 2^o m. **R e g i n a Schmieler**. [München.]
Børn:

af 1. Ægteskab:

1. **F r i e d r i c h Adalbert Rudolph Julio**, f. 1 Juni 1910 i Berlin. [New York.]
2. **M a r k a Sophie Luise Erika**, f. 20 Jan. 1912, g. m. **W. A. Mickey**. [Los Angeles.]
3. **W o l f Eberhard**, f. 14 Juli 1914 i Melbourne. [New York.]

Søskende:

1. **F r i e d r i c h Wilhelm Heinrich Sophus Oscar Felix**,^o f. 14 Maj 1886 i Darmstadt, Kaptajnløjtnant* i den tyske Flaade, Prokurist i Københavns Handelsbank, Formand for Urne Legatet (O.F.A.K.1.2.) (Pr.J.1.) (Pr.J.K.1.2.) (T.J.H.) (Ty.Æ.K.1.) (F.off.d'acad.), g. 14 Dec. 1912 i Kitzberg, Kiel, m. **I l s e Alberta Anna Donner**, f. 6 Okt. 1892 i New Jersey. [Hellerup.]

Clauson Kaas.

- a. **Kirsten Friederike Margarete**, f. 14 Aug. 1914 i Kiel, g. 13 Aug. 1938 i Kbh. (C) m. **Preben Mauritz Leschly**, f. 27 Okt. 1911 i Gentoite. [Hellerup.]
- b. **Niels Konrad Friedrich Wilhelm**, f. 24 Marts 1917 i Kiel, mag scient., Civilingeniør, g. 1945 i Zürich m. **Margaretha Hermina van Sluys**, f. 20 Okt. 1916 i Salatiga, Java. [Hellerup.] Søn:
 Jørgen Frederik, f. 29 Aug. 1945 i Kbh.
2. **Sophie Louise Frederikke Ulla Anna Elisabeth Kathi Marie**, f. 4 Aug. 1887 i Frankfurt a. O., Konventualinde i Roskilde adelige Jomfrukloster. [K.]
3. **Otto Ernst Fritz Luiz Georg Botho**, f. 30 Marts 1890 i Darmstadt, Købmand, g. 1^o 1925 m. **Ellen Schultz**, skilt 1926, 2^o m. **Ingeborg Hoops**, f. 17 Jan. 1905 i Schweidnitz. [K.]

Farfader:

Conrad, f. 11 Jan. 1812 † 4 Maj 1888, Postmester, g. 10 Dec. 1841 m. **Comtesse Sophie Caroline Luckner**, f. 7 Maj 1813 † 1 Dec. 1893. Søn:

Wilhelm Anton Alfred Julius Friedrich Carl Eduard, f. 27 Dec. 1859 † 15 Aug. 1908, Major, g. 27 Sept. 1902 m. **Friherreinde Maria Willisen**,^o f. 7 Marts 1879. [Eberswalde.] Døtre:

- a. **Ellen Johanna**, f. 27 Juli 1903, g. 12 Aug. 1939 m. teknisk Teaterleder **Günther Manns**, f. 16 Okt. 1902 i Berlin. [Liegnitz Wahlstatt.]
- b. **Walburg Regina**, f. 4 Nov. 1906, Lærerinde. [Dortmund-Derne.]
- c. **Wigburg Luitgardis**, f. 18 Jan. 1908, Gartner, g. i Nov. 1933 m. Gartner **Fritz Kaiser**, f. 13 Dec. 1905. [Magdeburg.]

Farfaders Fader:

Conrad Frederik, f. 6 Jan. 1782 † 20 Juli 1853, Kammerherre, Hofmarskal, Ritmester, g. 2^o 2 Sept. 1825 m. **Karen Magdalene Mathisen**, f. 28 Maj 1804 † 4 Sept. 1834. Søn:

Jens Adolph, f. 16 Maj 1826 † 28 Okt. 1906, Kammerjunker, Ritmester, g. 10 Aug. 1853 m. **Sophie Caroline Christine Øelund**, f. 18 Maj 1833 † 28 Marts 1909. Børn:

1. **Oskar Adolph Conrad Frederik**, f. 5 Jan. 1856 † 10 Febr. 1939, Kaptajn i det forenede Dampskibsselskab, g. 1^o 30 Juli 1884 m. **Vilhelmine Amalie Rombeck**, f. 18 Sept. 1863 † 27 Nov. 1889, 2^o 8 Maj 1894 m. **Helene Amalie Toop**, f. 17 Febr. 1869. [K.] Børn:

af 1. Ægteskab:

- a. **Johann Adolph Oskar**, f. 19 Maj 1885, Dekorationsmaler. [Philadelphia, U.S.A.]

af 2. Ægteskab:

- b. **Leo Alexander Oscar Frederik**,^o f. 26 Juli 1897, cand. phil., Direktør, g. 1^o 7 Juli 1928 m. **Norah Florence Murphy**, f. 7 Juli 1897, skilt, 2^o Dec. 1941 i Kbh. (b. v.)

Clauson Kaas.

m. Ellen Margrethe Simonsen, f. (g. 1^o m. Jorgensen.) [K.] Døtre:

af 1. Ægteskab:

1) M o n i c a Helen Karin, f. 14 Aug. 1930.

2) Sheila Mary Katy, f. 7 Okt. 1933.

- c. A m a l i e Sophie Frederikke Elinor, f. 17 April 1899, cand. phil., g. 29 Sept. 1922 m. Grosserer Isaac Schajew Marcouse, f. 26 Febr. 1887. [K.]
2. E l i s a b e t h Frederikke Christine Magdalene, f. 19 Sept. 1857, Stiftsdame i Vallø. [Vallø Slot.]
3. G u s t a v Adolph Frederik, f. 7 Juli 1865 † 29 Sept. 1944, Ritmester, Direktør, g. 1^o 28 Nov. 1893 m. Selma Hviid, f. 27 Okt. 1873, skilt, 2^o 6 Okt. 1900 m. Elise Krum, f. 28 Juni 1882(Ø.r.K.2.). [Hvidegaard.] Børn:
- af 1. Ægteskab:*
- a. K n u d Alexander Carl Christian Collis Frederik, f. 3 Juni 1894, Sekondløjtnant ved Gardehusar-Reg., Militærflyver (Fi.F.K.4, 1918) (Fi.F.K.4, 1939—40) (Fi.M.M.1918) (Fi.M.M.1939—40), g. 1^o 3 Dec. 1920 i Kbh m. Ellen Margrethe Nielsen, skilt 13 Juli 1923, 2^o 14 Juli 1923 i Kbh. (b. v.) m. I n g e r Elise Andresen, f. 15 Dec. 1900, skilt 27 April 1928, 3^o 16 Juli 1932 i Skovshoved m. E v a Creutz Nathansen, f. 31 Marts 1909. [K.] Børn:
- af 2. Ægteskab:*
- 1) Kirsten Elisabeth Frederikke, f. 2 Marts 1924.
- 2) I b Jørgen Frederik, f. 16 Maj 1925.
- 3) Astrid E v a Frederikke, f. 15 Juni 1926.
- b. A l e x a n d r a Elisabeth Frederikke, f. 20 Juli 1896, g. 1^o, skilt; 2^o 24 Sept. 1917 m. P. Hotell, skilt; 3^o Redding. [Oregon, U.S.A.]
- af 2. Ægteskab:*
- c. K a r e n Frederikke, f. 25 Nov. 1901, g. 29 April 1927 m. Redaktør H a r a l d Toksvig, f. 6 Marts 1895. [Charlottenlund.]
- d. K i r s t e n Frederikke, f. 19 Juni 1903, g. 26 Febr. 1930 m. Forpagter, Landbrugskandidat K. E. Mørk-Hansen, f. 19 Dec. 1904. [Ventelykke, Veflinge.]
- e. E l s e Margrethe Frederikke, f. 15 Juli 1905, g. 11 Juli 1931 m. Direktør for Klampenborg Væddeløbsbane I v a r Frode Abildhøj, f. 7 Juli 1906. [Charlottenlund.]
- f. J ø r g e n Frederik, f. 20 Sept. 1911 i Klampenborg, Sekondløjtnant ved jyske Dragon-Rgmt., Direktør for Stenbrud og Skærvfabrikken Nr. Smedeby A/S., g. 12 April 1938 i Skovshoved m. K a r e n Jespersen, f. 18 Dec. 1915 paa Frederiksberg. Børn:
- 1) J e t t e Frederikke, f. 5 Okt. 1938 i Gentofte.
- 2) N i e l s Frederik, f. 11 Nov. 1940 sst.
- 3) M o r t e n Frederik, f. 17 Aug. 1942 sst.
- 4) Elisabeth Frederikke, f. 30 Dec. 1943 sst. (Vallø.)
- g. J e n s Adolph Frederik, f. 12 April 1920, Premier-

Clauson Kaas.

- lojtnant ved Gardehusarrgmt., g. m. Bertha Maritha Lydecken, f. 27 April 1914 i Finland. [K.]
4. *Carl Christian Frederik Hermann*, f. 13 Aug. 1868 † 17 Febr. 1939, *Ingeniør. M.I.F.*, g. 31 Dec. 1905 i Esbjerg m. *Magda Charlotte Stannius*, f. 25 Okt. 1882 i London. [K.] Døtre:
- a. *Magda (U n a) Elisabeth Mathilde Frederikke*, f. 23 Juni 1908 i Plainfield, N.J., U.S.A., cand. phil., g. 15 Dec. 1934 i Kbh. m. *Salgschef Hermann Otto Katz*, Navneforandr. 1939 til Krefeld, f. 13 Maj 1903 i Krefeld, skilt. [K.]
- b. *Margrete (B o u l l e) Else Helene*, f. 6 Dec. 1913 i Kbh., g. 1^o 5 Okt. 1935 i Vallø m. *Grosserer Henrik Mogens Linnemann*, f. 29 Juni 1910 i Hjørring, skilt; 2^o 4 Sept. 1942 i Kbh. m. *stud. med. Sven Erik Salomon*, f. 2 Nov. 1914 i Hamborg. [K.]

Conradt-Eberlin.

Premierlieutenant i Søetaten Georg Emanuel Conradt adledes ved Patent af 20 Aug. 1783 med Navnet Conradt-Eberlin.

Niels Conradt-Eberlin,^o f. 18 Nov. 1911 i Randers (Søn af Herredsfoged *Adolf Theodor*, f. 21 Juni 1864 † 16 Nov. 1918), cand. jur., Fuldmægtig i Finansministeriet, g. 19 Sept. 1937 m. *Arkitekt Elsa Christensen*, f. 30 Jan. 1914 i Kbh. [K.] Søn:

Peter Alexei, f. 28 Juni 1939 i Kbh.

Søskende:

1. *Lizzie*, f. 23 Febr. 1897 i Kbh., g. 21 Sept. 1920 sst. m. *Dommer Viggø Frederik Thorkild Johansen*, f. 13 Febr. 1893. [Thisted.]
2. *Eric*, f. 1 Nov. 1899 † 13 Maj 1943, *Direktør*, g. 1^o 1928 m. *Claudine Scott Gilmann*, skilt, 2^o 14 Dec. 1934 m. *Alice Ninon Duvantier*, f. 10 Juli 1904, skilt, 3^o 30 Maj 1939 m. *Jonna Fasting*, f. 3 Sept. 1916. [K.]
3. *Els e*, f. 16 Sept. 1903 i Kbh., *Tandlæge*, g. 13 Sept. 1924 i Herlufsholm m. *Overlæge, Dr. med. Aage Henrik Christian Nyfeldt*, f. 26 Aug. 1895. [Skelskør.]

Moder:

Annette Kirstine, født Boje, f. 2 Jan. 1875 i Randers, g. 28 Dec. 1895 sst., Enke 16 Nov. 1918. [K.]

Farfader:

Adolf Emanuel, f. 2 Okt. 1822 † 8 Juli 1903, *Birkedommer*, g. 19 Juli 1854 m. *Julie Alfrida Gade*, f. 27 Juni 1835 † 30 Jan. 1920. Børn:

1. Frederikke (F r i t s e) Fernanda, f. 20 Marts 1858 i Tranebjerg, g. 14 Juli 1907 i Herlufsholm m. Lektor P a u l Viggo Göttsche, ^o (R.*), f. 8 Dec. 1869 i Sæby (Horns Hrd.). [Nærum.]
2. V i g g o Emanuel, f. 23 Dec. 1868 † 2 Juni 1939, Direktør for »Foreign Language Information Bureau«, Danske Afdeling, g. 20 Juni 1895 m. J e n n i e Green, f. 29 Maj 1872 † 15 Dec. 1941. Børn:
 - a. W a l t e r Harold, f. 14 April 1900 i New York, kemisk Ingeniør, g. 14 Jan. 1926 sst. m. Mary Elizabeth (B e t t y) Lambrecht, f. 1 Dec. 1903 sst. [Wilmington, Del., U. S. A.] Børn:
 - 1) J o e l, f. 31 Dec. 1929 i New York.
 - 2) E l s p e t h, f. 6 Febr. 1932 i Buffalo, N. Y.
 - 3) P e t e r, f. 14 April 1943 i Wilmington.
 - b. Elizabeth (E l s i e) May, f. 4 Sept. 1902 i New York, g. 14 Febr. 1930 i New York m. Direktør i Foreningen Norden, cand. mag. F r a n t z Wilhelm Klerulff Wendt, f. 24 Febr. 1905 paa Hørbygaard. [Hellerup.]
 - c. V i g g o Henry, f. 7 Febr. 1904 i New York, Radioingeniør, g. 1 Maj 1935 i Opa Locka m. Katherine (K a y e) Martha Atkinson, f. 13 Okt. 1909 i Indiana. [Opa Locka, Florida.] Børn:
 - 1) G a i Elli, f. 27 Febr. 1936 i Opa Locka.
 - 2) V i g g o Paul, f. 11 April 1940 sst.
3. C h a r l e s Andreas, f. 21 Juni 1871 † 27 April 1909, Styrmand, g. 21 Juni 1904 i Kvislemark m. B e r t h a Louise Thiel, f. 17 April 1875 i Stenmagle. [Fr.berg.] Børn:
 - a. M i n n a Alfrida Sofie, f. 25 Okt. 1905 i Kvislemark, g. 12 Juli 1935 sst. m. Sagfører, cand. jur. J ø r g e n Michael Carlsen, f. 23 Jan. 1910 paa Frederiksberg. [Frederiksberg.]
 - b. A d o l p h Carl, f. 19 Sept. 1908 i Kbh., Ingeniør, g. 3 Sept. 1935 i Frederiksberg K. m. E l s e Karen Marie Schøler, f. 3 Sept. 1911 i Kbh. [Sidney.] Sønner:
 - 1) P e t e r C a r s t e n, f. 16 Nov. 1937 paa Frederiksberg.
 - 2) P a u l, f. 28 Marts 1945 i Sidney.
4. A x e l Georg, f. 8 Marts 1873 paa Frederiksberg, Antikvitetshandler, g. 31 Marts 1904 i Hansted m. A n n a Vilhelmine Mariane Kaiser, f. 10 Sept. 1874 paa Petersholm, Hansted. [K.]

Danneskiold-Samsøe.

Patent af 4 Maj 1695. Der er tillagt Familiens mandtlige Medlemmer Prædikat af Excellence.



Udførlig Slægttavle og Vaabenafbildning i Farver, se Aarg. 1929.

Lensgreve A a g e Conrad Danneskiold-Samsøe^o til Brattingsborg (det tidl. Grevskab Samsøe) og Holmegaard, f. 4. Nov. 1886 (Søn af Hofjægermester, Ordenskansler, Ridder af Elefanten, Greve Christian Frederik, f. 29 April 1838 † 3 Juli 1914, og Comtesse Emilie Henriette Dagmar Krag-Juel-Vind-Frijs, f. 8 Marts 1848, g. 15 Sept. 1867 † 4 Juli 1897), Hofjægermester, Overdirektør for Gisselfeld Kloster, Besidder af det Holmegaard'ske Fideikommiss, Kaptajnⁿ af Res. ved Livgarden (R.*D.M.) (Stb.Kr.M.), g. 3 Okt. 1922 m. F a n n y, født Evers, f. 7 Marts 1889 (g. 1^o 1909 m. Baron Christian Lotzbeck † 1920). [Gisselfeld ved Haslev, Brattingborg og K.] Datter:

Comtesse E l i s a b e t h Henriette, f. 21 Jan. 1924. (Vallø.)

Søstre:

1. Comtesse E l i s a b e t h Thyra, f. 16 Juli 1869. (F.M.I.), Enke efter Kammerherre, Greve Aage Moltke til Lystrup.
2. Comtesse M a g d a l e n e, f. 25 Juni 1876, Priorinde for Gisselfeld adelige Jomfrukloster, Stiftsdame i Vallø. [V. Egede ved Haslev.]
3. Comtesse C l a r a Henny, f. 6 Sept. 1878, Stiftsdame i Vallø. [Vadstrup, Samsø.]
4. Comtesse M a r y, f. 3 Sept. 1880, g. 31 Juli 1908 m. Sir Edward Henry Goschen, f. 9 Marts 1876 †. [London.]
5. Comtesse R a g n h i l d, f. 31 Juli 1882, g. m. Niels Treschow til Hjulberg.

Farfaders Broder:

Greve Otto S o p h u s til Nordfeld, Aalebækgaard og Klosterskovgaard, f. 4 Juli 1804 † 31 Jan. 1894, Ordenskansler, Generalpostdirektor, Ridder af Elefanten. Sønner:

1. Greve C h r i s t i a n Conrad Sophus til Nordfeld, Aalebækgaard og Klosterskovgaard, f. 29 Aug. 1836 † 2 Nov. 1908, Hofjægermester, Hofchef, Teaterchef, g. 22 Jan. 1863 m. W a n d a Solie Elisabeth Candia Zahrtmann, f. 12 Aug. 1842 † 27 April 1916. Børn:
 - a. Greve Christian V a l d e m a r, f. 16 Febr. 1864 † 14 Marts 1931, Premierløjtnant af Flaaden, g. 22 Jan. 1889 m. Baronesse M a r g r e t h e Caroline Augusta Julie Juel-Brockdorff, f. 24 Juli 1867 † 23 Okt. 1943, Dekanese for Det adelige Stift Vallø. Børn:

Danneskiold-Samsøe.

- 1) Comtesse W a n d a, f. 5 Juli 1892, g. m. Forpagter M i c h a e l Treschow.
 - 2) Comtesse Margrethe V i b e k e, f. 25 April 1896, g. m. Kammerherre, Greve Eiler Moltke.
 - 3) Greve James Christian Carl S o p h u s, f. 19 Marts 1900, Landmand, g. 24 Okt. 1931 m. I s a b e l l a Dilworth. [Los Angeles.] Søn:
Greve V a l d e m a r, f. 4 Sept. 1935.
 - b. Comtesse Frederikke (F r i t z e) Sofie Elisabeth, f. 26 Juni 1865, Enke efter Kammerherre, Lensgreve Mogens Krag-Juel-Vind-Frijs til Frijsenborg.
 - c. Comtesse E l i s a b e t h, f. 28 Okt. 1866, Enke efter Greve W i l l i a m Ahlefeldt-Laurvig til Eriksholm.
 - d. Greve O v e, f. 22 Dec. 1867, cand. polit., g. 5 Aug. 1910 m. Comtesse R o s e Thekla Julie Moltke, f. 14 Nov. 1864. [Villa Bertha ved Kvistgaard.]
 - e. Greve V i g g o, f. 29 Maj 1874 † 24 Jan. 1936, Landbrugs-kandidat, g. 1^o m. E b b a Petterson, skilt, 2^o 17 Dec. 1912 m. B o d i l M a r i a S t e l l a Lindholm, f. 2 Jan. 1890 † 18 Sept. 1934. Børn:
af 1. Ægteskab:
 - 1) Greve K n u d, f. 27 Marts 1900.af 2. Ægteskab:
 - 2) Greve H a n s C h r i s t i a n Erik Viggo, f. 25 Marts 1915, g. 20 Febr. 1943 i Lausanne m. H e l e n (H e l è n e) Carola Künzli, f. 5 Marts 1924. [Østergaard, Mausing, pr. Klellerup og Lausanne.] Datter:
Comtesse C h r i s t i n a Marianne Margritte Stella, f. 27 Febr. 1944 i Viborg.
 - 3) Greve N i e l s F r e d e r i k Kjeld Viggo, f. 3 Aug. 1916. Kornet ved Gardehusarreg., g. 26 Okt. 1944 i Græshave K. m. L y k k e Wilhelm, f. 26 Okt. 1918. [Søgaard pr. Vesterborg.] Søn:
Greve U l r i k Christian Laurids, f. 8 Aug. 1945.
 - 4) Greve U b b e Eyvind Gregers Sophus Viggo, f. 5 Febr. 1921.
 - 5) Comtesse K a r i n L y k k e Ursula Sofie Dorothea Stella Bodil Maria, f. 27 Juli 1922. (Vallø.)
 - 6) Comtesse S o n j a M a r i a Ester Irène Bodil Stella, f. 3 Okt. 1925. (Vallø.)
 - f. Greve K n u d, f. 26 Juni 1876, Ritmester* af Res. ved Gardehus.-Reg. (K.²D.M.) (M.T.Kfh.) (Pr.r.K.2.3.) (Pr. R. Ø.4.) (R.r.K.2.), g. 14 Nov. 1906 m. A l i c e Hasselbalch, f. 23 Juli 1886. [K.] Døtre:
 - 1) Comtesse T o v e, f. 31 Maj 1909, g. m. Hofjægermester, Greve Leon Moltke-Hvitfeldt.
 - 2) Comtesse M e r e t e, f. 9 Nov. 1911, g. m. Kaptajnlt., Greve K j e l d Brockenhuus-Schack.
 - 3) Comtesse H e l l e, f. 21 Dec. 1918.
2. Greve F r e d e r i k Vilhelm Steen til Ulriksholm med Ørn-

feldt og Rydhave, f. 16 Sept. 1837 † 8 Dec. 1895, Holjægermester, g. 20 Juni 1863 m. Comtesse Eugenie Frederikke Charlotte Clara Holstein, f. 6 Juni 1841 † 27 Nov. 1925. Børn:

a. *Greve Frederik Sofus Christian Ludvig, f. 6 April 1864 † 11 Juli 1944, Ekspeditionssekretær, g. 20 Sept. 1906 m. Marie Charlotte Kaufmann, f. 21 Febr. 1880.*

b. *Comtesse Caroline Louise Augusta Frederikke Eugenie, f. 26 Marts 1867, Konventualinde i Gisselfeld adelige Jomfrukloster.*

c. *Greve Einar Carl Otto, f. 2 Juli 1868 † 5 Jan. 1908, Cand. phil., g. 29 Maj 1897 m. Sophie Brüel, f. 17 Okt. 1865. [K.] Børn:*

1) *Greve Kai, Besidder af det grevelige Holstein-Marpaluske Fideikommis, f. 1 Aug. 1898, Kaptajn, g. 5 Maj 1937 m. Dorothy Virginia Connery, f. 22 Juni 1911. [Amerika.] Datter:*

Comtesse Linda Gail, f. 24 Sept. 1942.

2) *Comtesse Ragna, f. 24 Nov. 1902, Konventualinde i Gisselfeld adelige Jomfrukloster (Thaarupgaard, Estvadgaard.) [K.]*

d. *Greve Axel Edvard Ernest, f. 4 Aug. 1871 † 7 Dec. 1925, Kaptajn af Res., g. 30 Marts 1906 m. Frances Sybil Iles Gordon, f. 9 Juli 1878. [Sørup ved Fredensborg.] Søn:*

Greve Palle Julian, f. 26 Dec. 1906, cand. jur., Fuldmægtig i Undervisningsministeriet, kst. Økonomiinspektør ved Nationalmuseet og Chef for Museets Administrationskontor, g. 29 Maj 1941 m. Grethe Kohl, f. 23 April 1913. [K.] Datter:

Comtesse, f. 15 Sept. 1945.

3. *Greve Otto Ludvig August Balthazar, f. 22 Juli 1841 † 22 Dec. 1896, Holjægermester, Premierløjtnant, g. 26 Nov. 1873 m. Comtesse Louise Siegfriede Knuth, f. 21 Marts 1853 † 18 Nov. 1928 (g. 2 m. Kammerherre Johan Vilhelm Grevenkop-Castenskiold). Søn:*

Greve Sophus Adam, Besidder af det 2. Knuth-Buttlarske Fideikommis, f. 2 Okt. 1874, cand. phil., Maler, g. 1^o 11 Juni 1906 m. Elsebet Møllerup, f. 3 Juli 1885, skilt, 2^o 16 Febr. 1926 m. Ingeborg Leone Green, f. 2 Nov. 1894. [Hillerød.] Børn:

af 1. Ægteskab:

1) *Greve Adam Otto, f. 8 Aug. 1910, Arkitekt, g. 20 Maj 1936 m. Margareta von Sneidern, f. 28 Febr. 1915. [Stockholm.] Søn:*

Greve Bent Otto Axel, f. 7 Okt. 1943.

2) *Comtesse Cecil, f. 28 Juli 1914, Møbelsnedker, g. 23 Marts 1937 m. cand. polit., Sekretær i Invalideforsikringsretten Otto Melchior, f. 10 Juni 1904. [K.]*

af 2. Ægteskab:

3) *Greve Ludvig, f. 29 Juli 1926.*

Decazes.

Se Glücksbiørg.

von Deden.



*Den sønderjyske Uradelssløgt Peter-
sen, af hvilken Otto og Erik Petersen
nævnes 1486, optog i det 17. Aarhundrede
Navnet von Deden. — Vaabenafbildning i
Farver, se Aarg. 1891; udførlig Stamtavle,
se Aarg. 1891 og 1940.*

- Carl August von Deden, f. 25 Jan. 1878
paa Terndrupgaard (Søn af Christian
Peter til Terndrupgaard, f. 16 Maj 1844 †
22 Juli 1914, og Julie Margrethe Øckenholt, f. 13 Aug.
1846, g. 9 Nov. 1875 † 20 Jan. 1925), Løjtnant* ved Drago-
nerne, g. m. Bessie Harris, f. 31 Maj 1898 i Hauston,
Texas. [Homestead, Florida.] Børn:
1. Dorothy, f. 12 Marts 1918 i Homestead, Florida.
2. Carl, f. 29 Aug. 1919 sst.

Søskende:

1. Ida Marie, f. 10 Sept. 1876 paa Terndrupgaard, fører
Navnet v. Deden, g. 3 Sept. 1903 i Kbh. (St. Jac.) m. Sta-
tionsforstander Carl Henrik Petersen, f. 27 Juni 1864 i
Kbh. † 27 Juni 1922 sst. [Frederiksberg.]
2. Hans Christian Øckenholt, f. 25 Maj 1879 paa Terndrup-
gaard, Grosserer, g. 2 Febr. 1903 m. Bertha Svendsen,
f. 13 Nov. 1882 i Kbh. [K.] Datter:
Ebbe, f. 5 Dec. 1904 i Kbh. [K.]
3. Einar Brønsdorff, f. 20 Okt. 1880 † 19 Maj 1916, *Pharma-
cevt*, g. 30 April 1905 paa Frederiksberg m. Ella Heloise
Josephine Skeel Gerhardt, f. 16 Sept. 1884 i Roskilde.
[Gentofte.] Søn:
Erik August Øckenholt Høeg Brønsdorff,^o f. 3 April
1909 i Fredericia, Bureauchef, Kunstmaler, g. 5 Maj 1939
i Kbh. (Mess.) m. Karen Margrethe Bjergskov Nielsen,
f. 2 Febr. 1915 i Kbh. [K.] Søn:
Jørgen Erik Øckenholt Høeg Brønsdorff, f. 23 Maj
1940 i Kbh.
4. Aage Peter Høeg, f. 29 Dec. 1882 paa Terndrupgaard †
4 April 1932 i Nykøbing F., Grosserer, g. 13 Sept. 1908 m.
Agnes Cæcilie Ferral, f. 15 Aug. 1883 i Nykøbing F. [K.]
Datter:
Edith Julie, f. 24 Maj 1910 i Nykøbing F., g. 30 Maj
1936 i Henne m. Sagfører, cand. jur. Mogens Dam-
bæk, f. 14 Aug. 1908 i Præstø. [Præstø.]

Dirckinck Friherre af Holmfeld.

Af den gamle hollandske Adelslægt van Dirckinck blev Kaptajn i fransk Tjeneste Heinrich Wilhelm van Dirckinck 1803 optagen i det romerske Riges Ridderstand under Navn af Dirckinck Edler von Holmfeld. Hans Son, hollandsk Flaadekaptajn Arnold Christian Leopold Dirckinck Edler von Holmfeld emigrerede fra Holland og blev under 28 Nov. 1806 optagen i den danske Adel, hvorhos der ved Patent af 30 Maj 1828 tillagdes ham Navn og Titel af Dirckinck Friherre af Holmfeld.

Constant Ulysses Edwin Johannes Dirckinck Friherre af Holmfeld,^o f. 1 Maj 1875 (Søn af Kunstmaler, Friherre Helmut Emanuel Edwin Bernhard, f. 7 Juli 1835 † 11 Sept. 1912 og Margarethe Christiane Schrader, f. 2 Aug. 1846, g. 3 Dec. 1867 † 15 Nov. 1933), Kaptajn* af Flaaden (R.*D.M.) (H.H.T.) (N.Kr.M.), g. 1^o 17 Okt. 1908 m. Clara Louise Bruun, f. 5 Maj 1889 † 26 Marts 1944, skilt (hun g. 2^o 1923 m. Direktør Aage Streiffert); 2^o 20 April 1920 m. Sigrid Thorsdam, f. 13 Maj 1896. [K.] Børn:

af 1. Ægteskab:

1. Friherreinde Gudrun, f. 22 Juni 1910, g. 8 Juni 1935 m. Kontorchef Jens Peter Krandrup, f. 2 Marts 1892. [K.]

af 2. Ægteskab:

2. Friherre Constant Einar Johannes, f. 27 Juni 1921, g. 20 Maj 1944 i Kbh. (G.) m. Birgith Broholm, f.
3. Friherre Kjeld Viggo, f. 2 Nov. 1925.

Søster:

Friherreinde Julie Susanne Gabriele Lilly, f. 7 Juli 1871, g. 14 April 1898 m. edsvoren Skibsmægler Nikolai Heimbürger, f. 7 Aug. 1872 † 12 Dec. 1942. [Riga.]

Farfaders Brødre:

1. Friherre Ulysses Johannes Carl Daniel, f. 26 Jan. 1801 † 22 Juli 1877, Geheimekonferensraad, Gesandt. Søn: Friherre Ulysses Carl August Edwin Edgard, f. 6 Dec. 1833 † 11 Febr. 1895, g. 9 Dec. 1885 m. Rigsgrevinde Carla Josephine Hermine Eleonore Arnalilie Adolphine Hompesch-Rurich, f. 28 Maj 1861 † 25 Juli 1918 (hun g. 2^o m. Æmilius Begemann). Døtre:
 - 1) Friherreinde Louise Auguste Charlotte, f. 25 Marts 1868, g. 26 Juli 1912 m. Kontrolør Emil Nesoch Grippeping, f. 22 Juni 1888. [Soerabaja, Nederl. Indien.]
 - 2) Friherreinde Renée Jenny Josephine, f. 18 Marts 1890, g. 9 Nov. 1911 m. Borgmester Gerard Francois de Roo, f. 24 Aug. 1884. [Huize Amstelwijck, Dubeldam, Holland.]
2. Friherre Frederik Rudolph Edwin Marie, f. 12 Juni 1802 † 10 Jan. 1896, Kammerherre, Kommandør. Søn:

Dirckinck-Holmfeld.

- Friherre Edwin Anton Tordenskjold, f. 6 Maj 1854 † 21 Dec. 1936. Hovedbogholder ved Forsikringselskabet »Danmark«, g. 2 Maj 1888 m. Hildur Laura Frederikke von Lowzow, f. 27 Febr. 1865. [K.] Børn:*
- 1) *Friherre Edwin Frederik, f. 9 Dec. 1889, mag. art., Lektor* ved Universitetet i Prag, Adjunkt v. Ordrup Gymnasium (C.H.L.S.), g. 1^o 4 April 1925 m. cand. mag. Ellen Augusta Blom, f. 13 Febr. 1894 † 25 April 1928, 2^o 17 Sept. 1931 m. Rosa Nielsen, f. 23 Marts 1910*
 - 2) *Friherre Frederik Arnold, f. 31 Jan. 1892, cand. polyt., Viceinspektør ved Øl- og Spiritusbeskatningen, g. 30 Nov. 1923 m. Inger Augusta Ratghen von Holstein, f. 20 Maj 1894. [Charlottenlund.] Børn:*
 - a) *Friherreinde Lise, f. 18 Okt. 1924.*
 - b) *Friherre Preben Frederik Edwin, f. 24 April 1927.*
 - 3) *Friherreinde Anna Laura Louise, f. 4 Sept. 1894, g. m. cand. polyt., Baneingeniør Svend von Holstein. [Herning.]*
 - 4) *Friherre Harald,^o f. 25 April 1899, g. 21 April 1928 m. Victoria Grethe Kragh Petersen, f. 24 Maj 1897. [K.] Sønner:*
 - a) *Friherre John, f. 3 Juni 1930.*
 - b) *Friherre Gregers, f. 4. Aug. 1932.*
 - c) *Friherreinde Agnete Kragh, f. 19 Okt. 1941. (Vallø.)*
 - 5) *Friherreinde Hildur Elise, f. 11 Juli 1902, Laboratorieassistent, overord. Stiftsdame i Vallø. [K.]*

Dorrien.*

En tysk, 15 April 1776 af Keiser Joseph II adlet Slægt, af hvilken Landfoged Liebert Hieronymus Dorrien ved Patent af 24 Sept. 1845 optoges i den danske Adelsstand.

Se »Danmarks Adels Aarbog«, 1926 og »Gothaisches genealogisches Taschenbuch der adeligen Häuser, Alter Adel und Briefadel«.

Eberlin.

Se Conradt-Eberlin.

von Ehrenstein.*

3 Juli 1704 optoges Christian Stüdemann til Rosenow og Gross Görnow i den tyske Rigsadelstand med Navnet von

von Ehrenstein.

Ehrenstein, og hans Søn Kaptajn Caspar August Friderich von Ehrenstein blev 17 Jan. 1776 naturaliseret som dansk Adelsmand.

E r n s t Carl Emil von Ehrenstein, f. 23 Juni 1851 (Søn af Premierlieutenant i den hanseatiske Kavalleri-Division **E m i l**, f. 17 Dec. 1807 † 7 Marts 1872, og **T h u s n e l d e** Hudtvalker, f. 15 Aug. 1815, g. 26 Nov. 1848, † i Febr. 1899), g. 17 Maj 1877 m. **E l l e n** Kewney, f. 10 Marts 1854. [Rochester, Indiana.] Børn:

1. **H o r a c e** L é o n Ernst, f. 11 Juli 1882. [Rochester.]
2. **M a l v i n e** Emilie, f. 11 Dec. 1884. [Rochester.]
3. **T h u s n e l d a** Louise,^o f. 24 Jan. 1891, g. 26 Juni 1912 m. **G r o v e r** C. Tillett. [Peru, Indiana.]
4. **E l l e n** Henriette, f. 3 Marts 1893. [Chicago.]

von Ellbrecht.



Oldenburgsk Uradelslægt, af hvilken Kommandørkaptajn Anton Günther von Ellbrecht og hans Brødre naturaliseredes 6 Maj 1778. — Vaabenafbildning i Farver og udtørlig Stamtavle, se Aarg. 1914.

M o g e n s von Ellbrecht, f. 2 April 1900 (Søn af Kontorchef i Generaldirektoratet for Post- og Telegrafvæsenet **A n t o n** **G y n t h e r**, f. 24 Febr. 1864 † 31 Dec. 1932). [K.]

Broder:

T a g e, f. 24 Okt. 1901, cand. phil., ansat i »Corn Products Refining Comp.«. [New York.]

Moder:

T h y r a Emily Olga Alice, født Comtesse Moltke, f. 18 Aug. 1874, g. 1^o 1899, skilt 1910, 2^o m. Godsejer **L a u r i t z** Holmblad, skilt, død. [K.]

Farfader:

E b e r h a r d van Deurs, f. 28 Nov. 1833 † 8 Marts 1912, Ritmester, g. 18 Febr. 1861 m. **E m i l l i e** Petrine Grothusen, f. 10 Sept. 1841 † 9 Jan. 1908. Børn:

1. **E b e r h a r d** Helmuth, f. 31 Okt. 1868 † 21 Dec. 1927, g. 1^o 27 Jan. 1895 m. **C l a r a** Johanne Emma Müller, f. 30 Marts 1871, skilt, død (hun g. 2 m. Amtstuefiliabestyrer **C a r l** **E m i l** Schlichtkrull, død), 2^o 1 Dec. 1918 m. **A n n a** Maria Garner, f. 20 Jan. 1880. [K.] Datter:

af 1. Ægteskab:

H e t n a, f. 1 Nov. 1895, g. 6 Nov. 1923 m. Godsejer **H a n s** Christian Bruun til Lundebakkegaard, f. 1892. [Lundebakkegaard ved Lillerød.]

von Ellbrecht.

2. *Carl Ludvig*, f. 22 Nov. 1870 † 11 Dec. 1926, *Kommandør-kaptajn af Flaadens Res., Chef for Flaadens Kystudkigsvæsen*, g. 27 Juni 1906 m. *Ida Dahl*, f. 12 Nov. 1882. [Porthus ved Fredensborg og K.]
3. *Ingeborg Helene Nathalie*, f. 7 Febr. 1878 i Hillerød, g. 1^o 23 Maj 1905 m. *Kontorchef, Kammerjunker Svend Grubbe-Gregersen*, skilt, g. 2^o 2 Aug. 1923 i Nøddebo m. *Hofjægermester, Lensbaron Carl Løvenskiold Løvenborg*, Enke 4 Maj 1938. [K.]

Fabritius-Tengnagel.



Justitsraad Michael Fabritius' Børn adledes 4 Sept. 1778 med Navnet Fabritius-Tengnagel.

Udførlig Slægttavle og Vaabenafbildning i Farver, se Aarg. 1920.

Hans Fabritius-Tengnagel, f. 30 Jan. 1886 (Søn af *Hans Frederik Alexander*, f. 17 Jan. 1855 † 4 Sept. 1897 og *Karen*

Kirstine Olsen, f. 11 Dec. 1851, g. 8 Dec. 1885 † 26 Marts 1922), *Nyder af Det Iselinske Fideikommis' Successorfond, Arbejdsmand*, g. 6 April 1913 m. *Ella Marie Kirstine Petersen*, f. 5 Jan. 1894. [K.] Børn:

1. *Hans-Aksel*^o, *Assistent*, f. 16 April 1913, g. 21 Aug. 1938 m. *Edith Anna Margrethe Harriet Bærentsen*, f. 15 Juni 1913.
2. *Alex*, f. 16 Jan. 1915, g. 31 Dec. 1940 m. *Karen Margrethe Beltoft*, f. 27 Aug. 1917.
3. *Carl Helge*, f. 11 Juli 1922.

Søskende:

1. *Johanne*, f. 1 Maj 1888, g. 1^o 23 Sept. 1916 m. *Gartner Frederik Erling Nielsen*, skilt; 2^o 21 Dec. 1923 m. *Snedker Carl Holger Nielsen*, f. 31 Juli 1892. [Søborg.]
2. *Christian*^o, f. 9 Okt. 1891, g. 3 April 1927 m. *Henny Marie Olivia Petersen*, f. 14 Aug. 1903. [Gladsaxe.] Døtre:
 - a. *Grethe*, f. 14 Aug. 1927.
 - b. *Rita*, f. 25 Aug. 1929.
 - c. *Lillian*, f. 27 Sept. 1930.
 - d. *Eli*, f. 13 Sept. 1932.
 - e. *Ena*, f. 16 Febr. 1934.
 - f. *Edith*, f. 1 Dec. 1935.
 - g. *Kirsten*, f. 24 Aug. 1941.

Farfader:

Christen, f. 12 Sept. 1819 † 17 Nov. 1887, *Gaardejer*

Fabritius-Tengnagel.

g. 12 Sept. 1851 m. *Garoline Frederikke Salto*, f. 1 Jan. 1816 † 26 Dec. 1873. Søn:

Carl Albert, f. 30 Okt. 1852 † 12 Aug. 1919, Gaardejer, g. 28 Jan. 1880 m. *Elisabeth Gertrude Bartlett*, f. 18 Sept. 1857. [Søborg.]

Farfaders Broder:

Michael, f. 1 Okt. 1815 † 5 Okt. 1885, Gaardejer, g. 29 April 1851 m. *Gertrud Marie Sørensen*, f. 17 Juli 1834 † 13 Juli 1902. Datter:

Nielsine, f. 25 Maj 1866, g. 17 Juni 1892 m. Gaardejer *Niels Hansen*, f. 18 Jan. 1867 † 22 Aug. 1921. [Gladsaxe.]

Farfaders Farbroder:

Peter Ludvig, f. 14 Sept. 1792 † 28 Febr. 1874, Bogtrykker. Søn:

Harald Arnoldus, f. 27 Sept. 1838 † 7 Juli 1920, Forpagter, g. 1^o 21 Okt. 1882 m. *Meta Kirstine Cecilie Laugesen*, f. 15 Nov. 1857 † 20 Jan. 1890, 2^o 18 Jan. 1897 m. *Julie Kirstine Toxværd*, f. 25 Marts 1856 i Højrup. [K.] Sønner:

af 1. Ægteskab:

- a. *Conrad Alexander*,^o f. 11 Marts 1885 paa Rugballegaard, Dommer i Retskreds Nr. 55, Ning Herred med Hasle, Vester Lisbjerg, Framlev og Sabro Herreder (R.*), g. 20 Nov. 1914 i Vignæs m. *Signe Marie Kirstine Bojsen Jensen*, f. 6 Maj 1890 i Ølgod. [Aarhus.] Døtre:
 - 1) *Nanna Anina*, f. 1 Sept. 1915 i Maribo, g. 8 Febr. 1936 i Hillerød m. *Tandlæge Skat Holst*, f. 5 Aug. 1909. [Aarhus.]
 - 2) *Signe*, f. 14 Juli 1920 i Rørbæk, g. 31 Juli 1942 i Kbh. (b. v.) m. stud. med. *Lars Otto Rasmussen*, f. 4 Juli 1920 i Nakskov. [K.]
- b. *Johannes Michael*, f. 19 Jan. 1887 paa Rugballegaard, Dommer i Retskreds Nr. 6, Helsingør Købstad m. Kronborg østre og Hellebæk, samt Hørsholm Birker (R.*), g. 28 Dec. 1915 i Sakskøbing m. *Laura Ingeborg Bojsen Jensen*, f. 15 Dec. 1893 i Raabjerg. [Helsingør.] Børn:
 - 1) *Inga*, f. 25 Okt. 1917 i Maribo, g. 14 Maj 1938 i Kbh. m. Arkitekt *Niels Ernst Reinhard Botfeldt*, f. 18 Marts 1914. [K.]
 - 2) *Conrad Alexander*, f. 8 Jan. 1920 i Kalundborg, g. 17 Marts 1945 i Kalundborg m. *Anne Margrethe Brendstrup Larsen*, f. 22 Febr. 1916 i Kbh. [K.]

Falkenskiold.*



Martin Dysssel adledes 3 Aug. 1716 med Navnet Falkenskiold. — Uddød i Mandslinjen med Løjtnant, Kartograf Otto Seneca Falkenskiold.

Udtørlig Slægttavle og Vaabenafbildning i Farver, se Aarg. 1929.

Ragnhild Falkenskiold,^o f. 21 Sept. 1898 i Holms Sg., Halland (Datter af Forpagter Sophus Vilhelm f. 10 Okt. 1857

† 13 Jan. 1901 og Agnes Kæhler, f. 30 Juli 1871, g. 11 Juni 1897 † 17 Aug. 1928), g. 25 Okt. 1924 i Laholm m. Landskamrer, cand. jur. Axel Anders Jacob Bergstrøm, f. 2 Dec. 1892 i Vänersborg. [Falun.]

de Falsen.*

Etatsraad Enevold Falsen adledes 18 Aug. 1758 med Navnet de Falsen.

Enevold de Falsen, f. 19 Aug. 1871 (Søn af norsk Oberstlieutenant af Reserven Christian Magnus, f. 21 Marts 1843 † 16 Maj 1918, og Marie Elvina Langgaard, f. 11 Okt. 1844, g. 7 April 1868 † 15 Okt. 1899), Ingeniør. [Amerika.]

Søster:

Anna Dorothea, f. 6 Marts 1873, g. 4 Dec. 1895 m. Læge Christian Holst Hartwig, f. 14 Sept. 1861 † 27 Dec. 1939. [Bergen.]

Faders Enke:

Emma, født Lassen, f. 17 Maj 1869, g. 27 Okt. 1900, Enke 16 Maj 1918. [Bergen.]

Farfader:

Enevold Munch, f. 6 Okt. 1810 † 4 Aug. 1880, Sørenskriver, g. 1^o 25 Juni 1840 m. Elise Nicoline Aars, f. 19 Okt. 1816 † 19 April 1843, 2^o 1 Juli 1846 m. Bolette Marie Gjerdrum, f. 25 Febr. 1823 † 13 Juli 1893. Børn:

af 2. Ægteskab:

1. Carl Conrad, f. 1 Aug. 1854 † 4 Aug. 1936, Major, g. 9 Jan. 1885 m. Maria Theodora Ottilia Warmark, f. 29 Marts 1860. [Ljungskile, Sverige.]

2. Olaf Frithiof Gjerdrum, f. 1 April 1859 † 17 Jan. 1923, Kontorchef, g. 26 Juni 1895 m. Katie Pirgrins, f. 9 Aug. 1873. [Oslo.] Datter:

Kathleen Ragnhild, f. 4 April 1896, g. 1^o 8 Marts 1916 m. Brugsejer Johan Collett, f. 22 Nov. 1874, skilt; 2^o 31 Aug. 1940 m. Direktør Erling Steen, f. 6 Marts 1891 i Oslo. [Oslo.]

de Falsen.

3. Vilhelmine Bolette Marie (M i m i), f. 29 Maj 1861, Malerinde. [Enevolden, Sandvika ved Bærum.]
4. E n v o l d Munch, f. 26 Maj 1866, Oberst, g. 1^o 9 Dec. 1893 m. H u l d a Christine Ambjørnsen, f. 26 Dec. 1868 † 29 April 1900, 2^o 7 Jan. 1905 m. S o l v e i g Havig, f. 9 Marts 1882. [Mysen.] Børn:
 - a) *at 1. Ægteskab:*
 - a. C h r i s t i a n Magnus, f. 11 Nov. 1894 † 9 Sept. 1936, *Plantageejer*, g. 1914 m. E v a Reading. [Salomons Øerne.]
 - b. H u l d a Christine, f. 24 April 1900, g. 19 Juli 1927 m. Læge O s k a r Brække, f. 28 April 1897. [Oslo.]
 - c. H a a k o n, f. 14 Febr. 1906, Trafikchef, g. 26 Juni 1943 m. I n g e b o r g Røine f. 25 Sept. 1909. [Oslo.]

Farfaders Brødre:

1. H e n r i k Anton, f. 28 Febr. 1813 † 26 Juli 1866, Kommandør i den norske Marine. Søn:
 - C o n r a d, f. 21 Febr. 1847 † 13 Maj 1898, svensk-norsk Generalkonsul, g. 29 Juli 1870 m. D o r o t h e a Thoresen, f. 9 Jan. 1849 † 17 Marts 1916. Børn:
 - 1) H e n r i k Anton, f. 11 Maj 1871, norsk udsendt Generalkonsul (K.²) (N.St.O.2.¹) (F.Æ.L.4.) (R.St.A.2.) (S. N.2.2) (S.V.3.1) (Ø.r.K.2.) (U.F.K.2.), g. 21 Maj 1898 m. I d a Frederikke Anine Bille, f. 4 April 1871 † 7 Maj 1927. [Cape Town.] Døtre:
 - a) E l e o n o r a Bille, f. 28 Aug. 1899, g. 29 Dec. 1919 m. Kontreadmiral i den engelske Flaade H e c t o r Boyès, f. 20 Febr. 1881. [London.]
 - b) B e r g l i o t (L o l o), f. 14 Okt. 1902, g. 4 April 1922 m. Medindehaver af Firm. Stewet & Co. H e n r y Lewis Harrison, f. 7 Aug. 1885. [Calcutta.]
 - 2) M a g d a l e n e, f. 28 April 1874. [Oslo.]
2. G e o r g Benjamin, f. 18 Maj 1814 † 18 Juli 1879, norsk Kabinetskammerherre, Oberstløjtnant, g. 20 Sept. 1849 m. J u l i e de Falsen, f. 22 Juni 1829 † 20 Aug. 1909. Børn:
 - a. H a g b a r t h, f. 1 Jan. 1857 † 8 Marts 1916, Ingeniør, g. 19 Sept. 1889 m. M a r g r e t h e Arnesen, f. 26 Dec. 1864 † 4 Okt. 1907. Børn:
 - 1) G e o r g Benjamin, f. 21 Juli 1890, cand. phil., Sekretær i Oslo Forsyningsnævn, g. 15 Maj 1917 m. Dorothea (T h e a) Sontum, f. 9 Juli 1891. [Oslo.] Sønner:
 - a) G e o r g Envold, f. 9 Marts 1920.
 - b) J a n Eskild, f. 11 Aug. 1924.
 - c) C h r i s t i a n Magnus, f. 6 April 1933.
 - 2) J u l i e Margarete, f. 18 Sept. 1896, g. 18 Aug. 1920 m. Direktør i Landbrugsministeriet, cand. jur., Jens Christian Mogensen (R.^o), f. 11 Sept. 1890. [K.]

de Falsen.

- b. Elisabeth (Lizzie), f. 21 Juni 1865, g. 7 Febr. 1890
m. resid. Kapellan Carl Konow, f. 20 Aug. 1863 †
18 Maj 1923. [Bergen.]

Farfaders Farbrødre:

1. *Carl Valentin*, f. 27 Maj 1787 † 14 April 1852, *Stiftamtmand*. Søn:
Carl Valentin, f. 24 Maj 1818 † 3 April 1868, *Kaptajn-vagtmester i Trondhjem*, g. 27 Maj 1845 m. *Lina Susanne Lyng*, f. 14 Marts 1818 † 22 Juni 1898. Sønner:
1) *Carl Valentin*, f. 28 Jan. 1851 † 23 Febr. 1911, *Skibsfører*, g. 24 Aug. 1877 m. *Sigrid Amble*, f. 3 Juli 1859. [Trondheim.] Børn:
a) *Enevold*, f. 29 Aug. 1880 † 27 Dec. 1923, *Skibsfører*, g. 15 August 1913 m. *Olivia Anderson*, f. 10 Sept. 1886 † 6 Sept. 1935. Søn:
Carl Valentin, f. 18 Okt. 1915.
b) *Ida Constance Thora*, f. 22 Juli 1883, g. 10 Nov. 1909 m. *Revisionschef ved Vaksdal Mølle Oscar Langmyhr*, f. 6 Dec. 1878. [Minde, Fana ved Bergen.]
c) *Eva*, f. 11 Jan. 1886, g. 1^o 31 Dec. 1910 m. *Kaptajn Einar Berg*, f. 10 Dec. 1881 † 16 Jan. 1920, g. 2^o m. *Kaptajn i Sanitetskorpsset, Overlæge Johan Luth Arntzen*, f. 22 Nov. 1865. [Frederiksstad.]
d) *Emilie Anna Marie*, f. 22 April 1888, g. 14 Nov. 1913 m. *Magistratssekretær, cand. Jur., Hjalmar de Lange*, f. 15 Marts 1880. [Bergen.]
e) *Ole Amble*, f. 13 Juli 1889, *Skibsfører*, g. 15 Dec. 1917 m. *Astrid Svenøe*, f. 26 Febr. 1893. [Solfeng, Fjøsanger St. ved Bergen.] Børn:
(1 *Enevold*, f. 17 Febr. 1920.
(2 *Eva*, f. 13 April 1922.
(3 *Ole Amble*, f. 13 Sept. 1924.
2) *Olaf Theodor*, f. 18 Sept. 1856, *Styrmand*. [New York.]
2. *Hagbart*, f. 20 Sept. 1792 † 1 Marts 1836, *Stiftamtsskriver i Norge*. Søn:
Christiaan Balthazar, f. 14 Sept. 1819 † 15 Dec. 1854, *Premierlieutenant, Havneassistent*, g. 1 Okt. 1845 m. *Johanne Elisabeth Møller*, f. 21 Okt. 1822 † 30 Sept. 1869. Søn:
Hagbart, f. 1 Jan. 1852 † 15 Maj 1923, *første Assistent i Statssekretariatet*, g. 24 Okt. 1890 m. *Christine Marthea Holmsen*, f. 14 Nov. 1869, [Nordstrand, Aker.] Børn:
a) *Conrad Møller*,^o f. 28 Juni 1892, *cand. Jur.*, *Direktør for Botofengslet, Medlem af Styret i Norges Vernesamband*, g. 12 Maj 1920 m. *Martha Dahm Børs*, f. 27 Marts 1896. [Oslo.] Børn:

de Falsen.

- (1 Elisabeth (Beth), f. 16 Aug. 1930.
(2 Enevold, f. 3 Juni 1935.
b) Erna Johanne, f. 27 Aug. 1897, g. 5 April 1918 m.
Skibsmægler Ole Ferdinand Groth, f. 5 April 1886.
[Vestre Aker.]

Ferri.*

Pellegrino Greve af Ferri i Vicenza tik 14 Maj 1709 dansk Grevepatent. Greverne Jacob Franz, Josef Johan og Leopold Carl Ferri tik under 17 April 1829, Greve Peter Leopold Ferri under 22 Okt. 1830 østrigsk Stadfæstelse paa Grevestanden.

Greve François Ferri, f. 8 Sept. 1905 i Padova (Søn af Advokat, Dr. Jur. Leopoldo Giovanni Matteo, f. 19 Juli 1877 † 22 Juli 1937), Ingeniør. [Padova.]

Søskende:

1. Greve Antonio, f. 7 Jan. 1907 i Padova, Dr. jur., g. 6 Maj 1935 m. Maria Pia Mistrorigo, f. 20 Sept. 1913. [Padova.] Børn:
 - a. Greve Leopoldo, f. 28 Jan. 1936 i Milano.
 - b. Greve Giacomo, f. 21 Dec. 1937 sst.
 - c. Comtesse Cornelia, f. 3 Okt. 1940 i Padova.
2. Comtesse Giovanna, f. 2 Juli 1908 i Padova, g. 18 April 1934 m. Advokat Bartel Foratti, f. 12 Aug. 1903. [Padova.]
3. Greve Joseph, f. 25 Maj 1917 i Padova [Padova.]

Moder:

Enkegrevinde Cornelia, født Comtesse de Lazara Pisani Zusto, f. 20 Marts 1884 i Padova, g. 10 Febr. 1904, Enke 22 Juli 1937. [Padova.]

Fischer.

Generalkrigskommissær Christian Fischer blev adlet 12 Juni 1811.

Johan Arnold Peter Fischer,^o f. 4 Marts 1891 i Thisted (Søn af Cand. Jur. Christian, f. 4 Juni 1857 † 6 Febr. 1896 og Louise Caroline Martha Charlotte Weibach, f. 23 Okt. 1860, g. 24 Juli 1886 † 14 Febr. 1922), Besidder af det Fischerske Fideikommis, 1 Afd., Eforus for den større Fischerske Stiftelse, kst. Dommer i Østre Landsret (R.*) (Ø.r.K.2.), g. 1^o 16 Juni 1917 m. Anne Grethe Holten Ellinger, f. 30 Marts 1895 † 12 Maj 1934, 2^o 4 Juni 1937 m. Ingeborg (Inge) Marie Berith Vollertzen, f. 31 Jan. 1906 i Hammel. [K.] Børn:

Fischer.

af 1. Ægteskab:

1. *Jytte*, f. 5 Sept. 1920 paa Frederiksberg, Student, Sygeplejeelev. (Vallø.) [Næstved.]
2. *Bodil*, f. 3 Aug. 1925 i Kolding. (Vallø.)
3. *Christian*, f. 19 Marts 1928 i Kolding, Besidder af det Fischerske Fideikommis, 2 Afd.
4. *Helge*, f. 20 Aug. 1933 i Viborg.

Farfaders Broder:

Jean Arnold, f. 7 Juni 1822 † 16 Sept. 1895, Adjunkt, g. 21 Juli 1861 m. *Emilie Pauline Friedericke Thormann*, f. 8 April 1829 † 2 Maj 1899. Døtre:

1. *Johanne Clausine*, f. 17 April 1863, Klosterfrøken i Vemmetofte. [Vemmetofte.]
2. *Julie Mathilde*, f. 15 Febr. 1866, g. 7 Sept 1887 m. Landinspektør Carl Andreas Balslev, f. 15 Jan. 1858 † 20 Okt. 1937. [Ribe.]
3. *Marie Sophie*, f. 8 Sept. 1871, Klosterfrøken i Vemmetofte. [K.]

Fischer-Benzon.

Kaptajn Jacob Ludvig Fischer, der ved Arv var kommen i Besiddelse af det for den under 15 Dec. 1679 adlede, siden uddøde Slægt Benzon oprettede Stamhus Skjersø, erholdt ved Patent af 22 Nov. 1805 Tilladelse til at føre det Benzon'ske Navn og Vaaben. Patentet melder intet om en samtidig Optagelse af Kaptajn Fischer i den danske Adel, hvortilmod en saadan Optagelse fremgaar af den paa Kancelliets forudgaaede Forestilling faldne allerhøjest Resolution.

Johann Heinrich Fischer-Benzon, f. 12 Sept. 1878 (Søn af Fabriksinspektør Johannes Christian Emil, f. 2 Marts 1852 † 25 Aug. 1918 og Marie Gahde, f. 10 April 1848, g. 1874 † Okt. 1930). [U. S. A.]

Søster:

Johanna Margaretha, f. 12 Nov. 1876, g. m. *Edward Swane*. [Utica, N. Y.]

Farfader:

Jacob Ludvig Henrik Emil, f. 5 Jan. 1809 † 28 Aug. 1881. Forst- og Jagtjunker. Børn:

1. *Hermann*, f. 6 Juli 1847 † 27 Juni 1886, g. 1872 m. *Bertha Keene* † 31 Juli 1886. Børn:
 - a. *Albert*, f. 30 Juli 1873 † 12 Dec. 1938, Chief Boatwain, g. 19 Aug. 1896 m. Mary Ellen Galvin, f. Nov. 1876. [Washington.]
 - b. *Anna*, f. 13 Febr. 1876, g. 25 Juli 1898 m. Joseph N. Stanley, f. 27 Sept. 1876. [Newport, R. I., U. S. A.]

Fischer-Benzon.

- c. *Hermann*, f. 10 Marts 1880 † 16 Nov. 1937, g. 9 Okt. 1904 m. *Julia Henrietta Senia Hille*, f. 30 Aug. 1882. [Newport, R. I., U. S. A.]
2. *Otto Sophus Leopold Victor*, f. 6 Nov. 1858, Købmand, g. 24 April 1892 m. *Mary Catherine Mengers*, f. 9 Okt. 1866. [Baltimore.] Datter:
Marie Antoinette, f. 22 Sept. 1898, g. 23 Okt. 1917 m. *William Roscoe Carter*. [Hannover, Pennsylvania.]

Farfaders Brødre:

1. *Harald Carl*, f. 7 Sept. 1813 † 30 April 1895, Toldkontrolør, g. 1^o 16 Okt. 1838 m. *Agathe Rahe*, f. 8 Dec. 1818 † 21 April 1861, 2^o 7 Febr. 1867 m. *Anna Johannsen*, f. 17 Jan. 1834 † 25 Sept. 1891. Sønner:
af 1. Ægteskab:
- a. *Heinrich Gustav Emil*, f. 26 Febr. 1841 † 18 Jull 1907, g. 5 Sept. 1864 m. *Mary Ann Mc. Girr*, f. 2 Maj 1842. Børn:
- 1) *Agathe Isabella*, f. 12 Juli 1865, g. 20 April 1882 m. *Frank Mac Coster*, f. 18 Marts 1864 † 13 Nov. 1894, 2^o m. *Patrick O'Kiefe*, f. 12 Maj 1865. [Bronx, New York.]
 - 2) *Nina Johanne*, f. 27 Febr. 1867, g. 30 Sept. 1894 m. *Ingeniør Augustin Honan*, f. 12 Dec. 1861. [Thomkinsville, Staten Island, U.S.A.]
 - 3) *Mary Wilhelmine*, f. 10 Jan. 1869, g. 7 April 1888 m. *John Thompson* † 30 April 1900. [Stapleton, Staten Island.]
 - 4) *Katherine*, f. 28 Juli 1871, g. 27 Okt. 1889 m. *Charles David Stelling*. [Stapleton.]
 - 5) *Theodore Henry*, f. 6 Nov. 1877 † 2 Febr. 1929, Købmand, g. 2 Jull 1906 m. *Louise Vitt Denyse*, f. 17 Juni 1874 † 25 Dec. 1934. Børn:
 - a) *Nina Louise*, f. 30 April 1910, g. 1^o 30 Marts 1935 m. *William Leroy Todd*, skilt Juli 1936, 2^o 25 Jan. 1937 m. *Herbert Otir Dickerson*. [Shelter Island, N. Y.]
 - b) *Theodore Henry*, f. 8 Juni 1912, g. 16 Okt. 1934 m. *Virginia Sandberg*, f. 2 Jan. 1910. [State Island, N.Y.]
 - 6) *Margaret Hannah*, f. 6 Nov. 1879. [Stapleton.]
 - 7) *Emma*, f. 17 Nov. 1881, g. 16 Dec. 1903 m. *Farmer George Muthig* f. 12 Dec. 1880. [Pallsbury.]
 - 8) *William Louis*, f. 13 Dec. 1883, g. 29 Nov. 1910 m. *Catherine Poykey*, f. 11 Marts 1892. [Stapleton.] Børn:
 - a) *Mary Agatha*, f. 25 Juni 1912.
 - b) *John Joseph*, f. 24 Febr. 1914.
 - c) *William Francis*, f. 4 Okt. 1915.
 - d) *Catherine Margaret*, f. 17 Okt. 1917.

- e) H e l e n, f. 16 Nov. 1919.
- f) J o a n, f. 2 Juni 1922.
- g) C l a i r e, f. 8 Aug. 1924.
- h) P a t r i c i a, f. 28 Nov. 1926.
- b. *Christian August Franz Ludwig, f. 13 April 1856 † 7 Sept. 1931, g. 24 Juli 1883 m. J e n n y Seedorf, f. 5 Dec. 1856 † 3 Juli 1935.* Børn:
 - 1) M a r g a r e t h a (M e t a) Adolphine Caroline Agathe, f. 18 Maj 1884, Lærerinde. [Hamburg.]
 - 2) J e n n y Hermine Auguste Helene, f. 7 Dec. 1885, Telegrafsekretær. [Bialystock, Rusland.]
 - 3) L u d w i g Ernst Franz Max, f. 10 April 1889, Købmand, g. 18 Marts 1923 m. A n n a Truelsén, f. 19 Maj 1894. [Pretz, Holsten.] Børn:
 - a) H a r a l d, f. 21 Jan. 1924, Landmand. [Løphtien, Kr. Plön.]
 - b) M a r i a, f. 24 Marts 1926.
- c. *Hans Eduard William, f. 7 Juli 1858 † 3 Okt. 1936, Postmester, g. 14 Maj 1887 m. A n n a Eugenie Pistorius, f. 2 Juni 1862 † 12 Dec. 1936.* Børn:
 - 1) F r a n z Heinrich Harald, f. 23 Okt. 1890, Dr. med., Overstabslæge, g. 1 Juli 1920 m. M a r g a r e t e Henriette Therese Hilmers, f. 9 Jan. 1897. [Flensborg.] Børn:
 - a) H a n s Harald Gustav, f. 31 Maj 1921, Løjtnant, stud. med. (Ty.J.K.2.).
 - b) H a n n a h Elisabeth Mathilde Charlotte, f. 25 Sept. 1922, Sygeplejerske ved den tyske Hær, g. 12 Juni 1943 m. Premierløjtnant af det tyske Art. Karl Edmund Frank, f. 30 Juli 1919. [Tønningen.]
 - c) N i n a Elisabeth, f. 15 Juni 1924, Sygeplejerske. [Neumünster.]
 - d) B a r b a r a Margarethe, f. 12 Juli 1929.
 - 2) N i n a Agathe Charlotte, f. 20 Dec. 1893. [Kiel.]
- af 2. Ægteskab:
 - d. Johann Nicolai W a l d e m a r, ° f. 22 Dec. 1867, Sognepræst* til Svenstrup. [Sønderborg.]
- 2. *Julius Waldemar, f. 20 Jan. 1815 † 22 Aug. 1900, preuss. Landretsraad, g. 1 Febr. 1850 m. A u g u s t e Schlüter, f. 7 Febr. 1828 † 13 Febr. 1869.* Børn:
 - a. *Ludwig Albert August, f. 4 Maj 1861 † 1 Aug. 1938, Dr. med., Medicinalraad, Kredslæge, g. 28 Juli 1893 m. C l a r a Emma Marie Jebsen, f. 18 Nov. 1874. [Flensborg.]* Døtre:
 - 1) C l a r a Augusta Helene, f. 26 April 1894, g. 28 Nov. 1919 m. Dr. P e t e r Besenbruch, f. 30 Marts 1879. [Flensborg.]
 - 2) M a r g a r e t h e Bothilde, f. 30 Maj 1895, g. 16 Dec. 1913 m. B o u k e A. Visser, f. 5 April 1885. [Wannsee ved Berlin.]

Fischer-Benzon.

- b. *Gretha*, f. 7 Juli 1866, g. 10 Sept. 1886 m. svensk Vicekonsul, Købmand *Georg Ludwig Amtrup*, f. 20 Okt. 1860 † 1 Marts 1929. [Lüneburg.]
3. *Frederik Ferdinand*, f. 18 Okt. 1817 † 6 Sept. 1883, Toldkontrolør, g. 14 Maj 1847 m. *Auguste Schetelig*, f. 14 Juli 1823 † 10 Juli 1874. Børn:
- a. *August*, f. 16 Sept. 1852 † 31 Dec. 1932, g. 12 Juni 1875 m. *Julia Henriette Jounng Glynn*, f. 10 Dec. 1853 † 20 Nov. 1929. Sønner:
- 1) *August*, f. 28 Maj 1876 † 27 Juli 1907, g. m. *Carolyn Refser* (hun g. 2^o m. *George Haupt Matthews*). [....] Datter:
Elsa, f. 1 Maj 1902, g. 24 Juni 1925 m. *Charles Axiom Chamberlain*. [Los Angeles.]
 - 2) *John Charles*, f. 29 Marts 1879, g. 7 Juli 1908 m. *Mary Louise Browning*, f. 24 Dec. 1877 † Juli 1936. [Salt Lake City, U.S.A.] Børn:
 - a) *Edward August*, f. 8 April 1909, g. 7 Juli 1931 m. *Bessy Barrett*, f. 18 Marts 1909. [Utah.] Sønner:
(1 *Edward Barrett*, f. 5 Marts 1933.
(2 *John*, f. 26 April 1934.
 - b) *Frank Browning*, f. 2 Marts 1912, g. 22 Nov. 1930 m. *Peggie Shafer*, f. 15 April 1910. [Utah.]
 - c) *Juliette Lavinia*, f. 14 Jan. 1914, g. 18 April 1936 m. *Richard B. Maycock*.
- b. *Agnès Leopoldine Luise*, f. 1 Marts 1858, g. 2 Juli 1884 m. *Fred Eugène Strauss*, f. 4 Aug. 1856 † Nov. 1928. [San Francisco.]
- c. *Erna*, f. 20 Juni 1863, g. 12 April 1905 med Skovrider *Johannes Siegmund*, f. 23 Nov. 1852 † 28 Febr. 1926. [Schwerin.]

Flindt.*

Etatsraad (senere Konferensraad), Landsdommer Henrik Flindt til Nielstrup blev adlet 20 Okt. 1768. Slægten uddøde i Mandslinjen 16 Nov. 1902 m. Johan Oskar Christoffer Flindt.

Sophie Emilie Frederikke Flindt, f. 1 Sept. 1864 (Datter af Forpagter *Christian Christoffer*, f. 2 Juni 1828 † 15 Juni 1881 og *Eveline Mathilde Gustave Holmstrøm*, f. 8 Sept. 1835, g. 7 Okt. 1863 † 3 April 1918), g. 28 Maj 1890 m. Docent og Bibliotekar ved den Chalmer'ske tekniske Lærestalt, Dr. phil. *Carl Christian Frederik Eichstädt*, f. 28 Aug. 1855 † 23 Maj 1910. [Halmstad.]

Søster:

Jenny Laura Pouline,^o f. 27 Marts 1872, g. 8 Sept. 1894 m. Lenslasaret- og Sygehuslæge, Lic. med. *Klas Gustaf Söderlund*, f. 17 Sept. 1864 † 11 Juni 1936. [Stockholm.]

Folsach.



Justitsraad (senere Etatsraad) Christian Michael Folsach blev adlet 16 Maj 1760.

Udførlig Slægttavle med Vaabenafbildning i Parver, se Aarg. 1920.

Christian Caspar Folsach^o til Gjessinggaard, f. 14. Juli 1868 paa Hjortshøjslund (Søn af Hofjægermester, Kammerjunker, Hans Frederik Johannes Peter til Gjessinggaard og Ristrup, f. 28 April 1830 † 3 Okt. 1901, og Vilhelmine Henriette Ingerslev, f. 1 Juli 1837, g. 2 Aug. 1860 † 13 Juni 1913), Landbrugskandidat, Kammerherre, Hofjægermester, Løjtnant^o i Garden, Formand i Bestyrelsen for »Randers Disconto- og Laanebank« (R.^o), g. 14 Juli 1900 paa Kragerup m. Dagmar Alvilde Dinesen, f. 11 Juni 1874 paa Søholm (M.T.Kfh.) (Ø.r.K.M.). [Gjessinggaard ved Randers.] Sønner:

1. Hans Michael, f. 8 Aug. 1901 paa Gjessinggaard, cand. jur., Direktør i F. Graucob Ltd., g. 20 Sept. 1931 i Tvede K. m. Anne-Lise Brun, f. 9 Marts 1907 i Aalborg. [London.] Datter:

Helle Elisabeth Rigmor Alvilde, f. 16 Juni 1935 i Kbh. (Vallo.)

2. Johannes Christian Esbern til Dronninglund Storskov, f. 28 Juni 1905 paa Gjessinggaard, cand. phil., g. 6 Sept. 1938 i Kolding (St. Mich.) m. Marie d'Auchamp, f. 13 Dec. 1918 i Vonsild. [Dronninglund Storskov ved Dronninglund.] Børn:

a. Monica Marie Alvilde, f. 17 Juni 1939 i Aalborg.

b. Hans Louis Christian Michael, f. 11 Aug. 1941 i Dronninglund.

c. Ib Johannes Xavier, f. 6 Jan. 1943 i Aalborg.

d. Peter Paul Mogens Victor, f. 10 Maj 1945 i Dronninglund.

Søster:

Cæcilie Marie, f. 31 Aug. 1870, Enke efter Kammerjunker Jacob Neergaard til Hjortholm.

de Fontenay.

(le Sage de Fontenay.)



Fransk Adelslægt. Antoine le Sage de Fontenay kom 1685 til Danmark og blev Kaptajn i dansk Tjeneste. Hans Sønnesønner, Admiralerne Carl Frederik og Anton Nicolai le Sage de Fontenay naturaliseredes 3 Juni 1778. Provst Reinhardt Günther Christian Ferdinand le Sage de Fontenay har 3 Dec. 1906 tilligemed sine to, ikke til den danske Adel hørende, Adoptivbørn erholdt Anerkendelse som preussisk Adel. — Vaabenafbildning i Farver og udførlig Stamtavle, se Aarg. 1869.

Den ældre Linje.

Holger Carl Christian le Sage de Fontenay,^o f. 12 Jan. 1879 i Taarbæk (Søn af Kammer- og Jagtjunker, preuss. Overførster Frederik Julius Emil, f. 23 Sept. 1812 † 27 Maj 1881, og Margrethe Møller, f. 12 Febr. 1844, g. 27 Juni 1876 † 4 Okt. 1915), Kammerjunker, Premierløjtnant* ved Gardehusarreg., Direktør* for J. H. Schultz A/S (1 Marts 1912—31 Okt. 1939) (R.*D.M.) (F.S.S.4.) (F.Æ.L.5.) (S.Sv.3.2), g. 24 Juni 1908 m. Frieda Ingeborg Hostrup-Schultz, f. 11 Sept. 1881 i Kbh. [Vedbæk.]

Broder:

Frederik Julius, f. 8 Juni 1877 † 22 Jan. 1945, Brygmester, Laboratorieførstander, g. 3 Juli 1903 m. Julie Østerdahl Christiansen, f. 18 Aug. 1876. [Lyngby.]

Farfaders Broder:

Antoni Nicolaï, f. 15 Febr. 1772 † 12 Okt. 1846, Kaptajn, Justitsraad, Branddirektør. Søn:

Christian Otto Michael, f. 13 Sept. 1801 † 5 Dec. 1879, Dr. jur., Overappellationsraad, g. 29 Maj 1835 m. Marie Sulette Louise Sophie Krichauff, f. 17 Marts 1809 † 17 April 1883. Søn:

Reinhardt Günther Christian Ferdinand, f. 24 April 1851 † 30 Marts 1921, Dr. phil., Provst, g. 4 Juni 1886 m. Betty Isidore Ida Leonore Krichauff, f. 9 Juni 1857. [Kiel.]

Den yngre Linje.

Caspar Fredericus Ludovicus le Sage de Fontenay, f. 23 Dec. 1870 (Søn af Arbejdsmand Caspar Frederik Ludvig, f. 5 Juli 1832 † 6 Okt. 1902, og Joanna Hendrika Visser, f. 5 Juni 1833, g. 21 Jan. 1858 † 28 Febr. 1907.) Skomagere, g. 12 Maj 1914 m. Maria Josephine Oktavia Ho-være, f. 12 Okt. 1883. [Anvers.] Søn:

Antoon Hendrik, f. 6 Febr. 1917.

de Fontenay.

Søstre:

1. *Cornelia* Frederika, f. 3 Okt. 1866, g. 26 Marts 1892 m. Hans Peter Antonsen, f. 26 Sept. 1865 † 6 Nov. 1918. [Anvers.]
2. *Joanna* Hendrika, f. 3 Okt. 1873, g. 28 Maj 1898 m. Julius Hermann Kibies, f. 14 Sept. 1873. [New York.]

Farbroder:

- Anton Nicolai*, f. 21 Jan. 1835 † 17 Okt. 1900, *Billedskærer*, g. 21 Marts 1863 m. *Euphrosyne Albertine Ehrl*, f. 1 Jan. 1841 † Nov. 1921. Børn:
- a. *Albert François*, f. 21 Juni 1865 † 18 Febr. 1926, *Maskinist*, g. 1 Juli 1911 m. *Rosalia Pettersson*, f. 4 Aug. 1888. [Kristianstad.]
 - b. *David Lyon Josepho*, f. 15 Aug. 1867, *Sejlmager*, g. 7 Okt. 1902 m. *Alice Laura Quist*, f. 7 Okt. 1873. [Brooklyn.] Børn:
 - 1) *John*, f. 10 Nov. 1903. [New York.]
 - 2) *Laurence Lyon*, f. 14 Juli 1907. [Brooklyn.]
 - c. *Olga Euphrosyne*, f. 25 Dec. 1869. [Stockholm.]
 - d. *Emmy Liberta Celestine*,^o f. 30 Marts 1876. [Karliskrona.]
 - e. *Ragnhild Alexandra Victoria*, f. 23 April 1878, g. 28 Dec. 1921 m. *Søkkaptajn Carl Oscar Dahlman*, f. 5 Marts 1868 † 13 Aug. 1928 (g. 1^o m. *Thyra le Sage de Fontenay* † 1913, Søster til 2. Hustru.) [Stockholm.]
 - f. *Jean Bernhardt Theodor*, f. 27 Juni 1880. [Karliskrona.]

Farfaders Broder:

- Just Peter*, f. 5 April 1809 † 30 Juli 1902, *Konferensraad*, *Departementschef*, g. 30 April 1842 m. *Juliane Rotwitt*, f. 22 Aug. 1815 † 11 Okt. 1887. Sønner:
- a. *Frederik Edvard*, f. 8 Aug. 1847 † 17 Marts 1911, g. 17 Okt. 1878 m. *Marie Sophie Caroline Jensen*, f. 13 Okt. 1855 † 27 Maj 1937. Børn:
 - 1) *Just Peter*, f. 15 Aug. 1879 i Vejby, Skovrider,* *Løjtnant*,* g. 30 Okt. 1920 m. *Ulla Hjørdis Sven*, f. 9 Aug. 1898, skilt. [K.] Børn:
 - a) *Etiennne*, f. 6 Juni 1921 i Humleore. [K.]
 - b) *Soeur Yvonne Madeleine*, f. 30 Okt. 1923 sst. [K.]
 - 2) *Frank*, f. 24 Sept. 1880 i Vejby, cand. mag., Dr. phil. h. c., overord. Gesandt og befuldmægtiget Minister i Island (K.2D.M.) (M.T.Kfh.) (I.F.1.) (Fi H.R.2.2) (F.Æ.L.4.) (I.M.&L.3.) (J.H.S.4.) (N.St.O.2.2), g. 1^o 2 Juni 1911 i Kbh. (R.) m. *Olga Helene Angélique Wilhelmine de Renouard*, f. 5 Aug. 1884, skilt, 2^o 7 Dec. 1927 i Reykjavik m. *Gudrun Sigridur Eirisdóttir*, f. 6 Juli 1903 (hun g. 1^o m. *Købmand Tage Møller*). [Reykjavik.] Børn:

af 1. Ægteskab:

- a) *Elisabeth* Eleonora Marie Madeleine, f. 29 April 1912 i Kbh. [K.]
 b) *Marguerithe* Angélique, f. 30 Maj 1916 i Kbh., g. 16 Dec. 1939 m. fg. Ekspeditionssekretær i Prisdirektoratet, cand. jur. Steen Richter, f. 7 Maj 1914. [K.]
 c) *Frieda* Vibeke, f. 30 April 1919 i Kbh., g. 1 April 1944 i Kbh. (Ref.) m. Sekretær i Finansministeriet, cand. jur. Mogens Warberg, f. 20 Nov. 1916. [K.]

af 2. Ægteskab:

- d) *Jean* Robert Edouard, f. 12 Juni 1929 i Reykjavik. [Rungsted.]
 e) *Eric* Léon, f. 10 Juni 1941 i Reykjavik.
 3) *Ellen*, f. 4 Okt. 1881 i Vejby, g. 10 Nov. 1905 paa Frederiksberg (St.T.) m. Kaptajn,* Borgmester, Proprietær Hans Christian Thorkild Kofoed Rømer (R.*) (Fi.M.M.3.), f. 14 Okt. 1881 i Østermarie. [Svanke.]
 4) *Caspar* Frederik, f. 18 Marts 1883 i Vejby, teknisk Driftsbestyrer, g. 16 Maj 1919 m. Emma Catharina Mathilde Timm, f. 20 Juni 1891. [Albersdorf, Holsten.]
 Børn:
 a) *Ellen* Juliane, f. 21 Aug. 1921 i Odderade, Holsten, Kontormedhjælper i Udenrigsministeriet. [K.]
 b) *Elise* Gertrud, f. 19 Jan. 1924 i Albersdorf, Holsten, Sygeplejerske. [Hamborg.]
 c) *Frank*, f. 29 April 1928 i Husum.
 5) *Oluf* Philibert, f. 29 Juli 1885 † 8 Marts 1944, *Ingeniør*, g. 1^o 20 Juli 1918 i Skrobelev m. *Ellen* Frederikke Nielsen, f. 19 Jan. 1897, skilt, 2^o 27 Juli 1939 i Kbh. (E) m. Kontorfuldmægtig i Arbejdsdirektoratet *Bodil* Rottbøll-Petersen, f. 27 Juli 1898 i Aarhus. [K.] Søn:
af 1. Ægteskab:
Philip, f. 8 Okt. 1919 paa Frederiksberg, Korporal^o, statseks. Ejendomsmægler. [Frederiksberg.]
 6) *Harriet* Juliane, f. 27 Marts 1888 i Vejby, g. m. Fuldmægtig *Vigole* Sage de Fontenay.
 b. *Otto* Ernst, f. 8 Sept. 1848 † 2 Aug. 1910, *Professor*, *Læge*, g. 7 Juni 1878 m. *Emma* Göttsche, f. 23 Maj 1854 † 14 Juni 1909. Søn:
Julius Vigole Helfred,^o f. 17 Aug. 1879 i Kbh. (Johs.), cand. jur., Fuldmægtig i Marineministeriet, Kasserer og Ekspeditionssekretær i Landsnævnet for Børneforsorg, Medlem af Bestyrelsen for »Det Bentzenske Understøttelseslegat«, Sekretær og Kasserer for Søstrene M. og E. Gads Legat og for »Børnegaarden i Sundby« (R.*) (H.H.T.), g. 9 Juli 1908 i Egebæksvang K. m. *Harriet* Juliane le Sage de Fontenay, f. 27 Marts 1888. [Charlottenlund.] Søn:
Otto Aksel Ernst, f. 31 Maj 1909 i Kbh., cand. jur.,

Sekretær i Indenrigsministeriet, g. 15 Okt. 1937 i Frederiksberg K. m. *G r e t h e* Arffmann, f. 25 Aug. 1912 i Køge, skilt. [Charlottenlund.] Børn:

- a) *P e t e r* Robert, f. 22 Juli 1938 i Hellerup. [Virum.]
- b) *J e a n n e*, f. 15 Jan. 1940 sst. [Virum.]

Fønfs.



Kammerherre Peter Severin Fønfs til Løvenholm adledes ved Patent af 29 Jan. 1801. — Fuldstændig Stamtavle og Vaabenafbildning, se Aargang 1945.

Louis Christian Vilhelm Fønfs, f. 12 Jan. 1876 i Aarhus (Søn af Vilhelm, f. 20 April 1836 † 23 Okt. 1879 og Lydia Theill, f. 25 April 1846, g. 6 Okt. 1871 † 5 Aug. 1925), Kaptajn-Kommandant° i Kongo (K.E.S.). [K.]

Søskende:

1. *Julie*, f. 27 Juni 1872 i Aarhus, g. 15 Dec. 1893 i Kbh. (V.F.) m. Handelsfuldmægtig *Leopold Augustus Damm*, f. 4 Febr. 1867 † 15 Nov. 1894. [K.]
2. *Ernst*,^o f. 15 Febr. 1878 i Aarhus, Kontorchef i Telefonselskabet, g. 1900 m. *Anna Jørgensen*, f. 18 Sept. 1880, skilt. [Hellerup.] Datter:
Karen Margrethe, f. 8 Febr. 1901 i Kbh., Student, g. 22 Juli 1927 paa Frederiksberg (b.v.) m. Forfatteren *Carl Rønnenkamp-Holst*, f. 29 Juni 1892 † 10 Maj 1942. [Hellerup.]

Farfaders Broder:

Johan Conrad til Nøruplund, f. 30 Marts 1807 † 26 Marts 1881, g. 17 Juli 1846 m. Dorothea Cathrine Møller, f. 21 Okt. 1825 † 6 Nov. 1910. Søn:

Jacob Severin, f. 25 Maj 1849 † 27 Juli 1930, g. 16 Juli 1878 m. Laura Amalie Hée, f. 18 Aug. 1857 † 2 Febr. 1935.

Børn:

- a. *Johan Conrad*, f. 8 April 1883 paa Nøruplund, Proprietær. [Aarhus.]
- b. *Johan Henrik Hée*, f. 15 Sept. 1885 paa Nøruplund, Blomsterhandler [Aarhus.]
- c. *Marie Louise*,^o f. 30 Sept. 1895 paa Nøruplund, g. 8 Juni 1919 i Odder m. Assistent *Theodor Emil Thomsen*, f. 1 Maj 1891 † 21 Maj 1934. [Aarhus.]

Fønsf.

Hans Jørgen Ring Fønsf, Niels Basse Fønsf og Johan Philip Rogert Fønsf, Brodersønner af fornavnte Peter Severin Fønsf til Løvenholm, adledes ved Patent af 18 Maj 1804. — Fuldstændig Stamtavle og farvelagt Vaabenafbildning. se Aargang 1945.

H r o a r Carl Frederik Niels Basse Fønsf, f. 28 Sept. 1923 i Kbh. (Søn af cand. phil., Løjtnant H o l g e r Carl Niels Basse, f. 31 Maj 1891 † 24 Aug. 1939). [K.]

Søster:

M a n o n Adelheid Basse, f. 1 Juli 1922 i Kbh., g. 24 Okt. 1942 i Hellerup K. m. Grosserer M o g e n s Røkkjær, f. 14 Marts 1920 i Kbh. [K.]

Moder:

Clara N i n a Asta Adelheid, født Weis-Ernst, f. 23 Marts 1895 i Helsingør, g. 8 Juni 1920 i Kbh. (Jac.), Enke 24 Aug. 1939.

Farfader:

Frederik Niels Basse til Hindsgavl, f. 23 Aug. 1862 † 15 Juni 1922, Holjægermester, g. 29 Maj 1888 i Maarslet m. Baronesse E d e l e Margrethe Gyldenkrone^o, f. 24 Jan. 1867 paa Mariendal (D.r.K.) (Ø.r.K.3.). [K.] Børn:

1. K n u d Niels Basse, f. 11 Nov. 1892 paa Billeshave, g. 1^o 24 Juni 1922 i Kbh. (C) m. I n g e Godt-Agerholm, f. 16 Jan. 1897 i Kbh., skilt, 2^o 5 Okt. 1928 i Kbh. (b. v.) m. H e l g a Bang Andersen, f. 24 Sept. 1902 i Kbh. [K.] Datter:

af 2. Ægteskab:

A l i c e Basse, f. 29 Maj 1932 i Kbh. (Jac.). (Thaarupgaard.)

2. E g g e r t Basse, f. 1 Juni 1894 paa Billeshave, Automobilforhandler, g. 1^o 16 Aug. 1918 i Svendborg m. E l s e Tuxen, f. 2 Maj 1898 i Svendborg, skilt (hun g. 2^o m. Direktør Henrik Tuxen [Rungsted og K.]), 2^o 16 Juni 1934 i Kbh. m. E b b a Slott, f. 14 Aug. 1910 i Kbh. [K.] Døtre:

af 1. Ægteskab:

a. E l s e b e t h Basse, f. 23 Juni 1921 i Svendborg, g. 20 Juni 1941 i Hørsholm m. Sekretær E b b e Tuxen, f. 23 Marts 1916 i Klampenborg.

af 2. Ægteskab:

b. I n g e r Basse, f. 19 Juni 1943 i Kbh. (Thaarupgaard.)

3. E d e l e M a r g r e t h e Karen Basse, f. 21 Febr. 1896 paa Billeshave, fører ifølge Bevilling af 13 April 1935 Navnet Fønsf, g. 1^o 26 Jan. 1918 i Middelfart m. Landsretssagfører Carl Ejler Ejlers, f. 12 Sept. 1888 i Faaborg, skilt; 2^o 31 Marts 1945 m. Civilingeniør Holger Helms, f. 7 Maj 1871 i Kbh. (g. 1^o m. Anna Margrethe Plum). [K.]

4. B i r g i t t e Elisabeth Basse, f. 29. Jan. 1898 paa Billeshave, g. m. Landsretssagfører E r i k Skeel.

5. Sophie Agnete Basse, f. 29 Juli 1903 paa Billeshave, g. m. Fuldmægtig, cand. jur. Albret Skeel.

Farfaders Fader:

Niels Basse til Stamhuset Hindsgavl, f. 9 Maj 1827 † 30 Dec. 1907, Kammerherre, g. 2^o 22 Sept. 1871 m. Baronesse Marie Louise Charlotte Vilhelmine Wedell-Wedellsborg, f. 9 Juni 1848 † 13 Okt. 1876. Datter:

Ellen Basse, f. 27 Sept. 1876 paa Hindsgavl, Enke efter Kammerherre, Lensgreve Hendrik Bille-Brahe-Selby til Hvedholm og Steensgaard m. m. [Bassebo, Tisvildeleje.]

Galtung.*



Gammel norsk Adelslægt, af hvilken Laurids Galtung til Thorsnæs (i Hordanger) 23 Aug. 1648 erholdt Stadttæstelse paa sin Adel. — Udførlig Slægttavle og Vaabenafbildning i Farver, se Aarg. 1916.

I. Linje.

Johan Ellertsen Galtung,^o f. 23 Marts 1872 (Søn af Byskriver Lauritz Fredrik, f. 14 Sept. 1830 † 29 Jan. 1914 og Ingeborg Frederikke Ellertsen, f. 23 Dec. 1844, g. 9 Juni 1870 † 13 April 1925), Major i Inf., g. 1 Maj 1900 m. Ragnhild Vilhelmsen, f. 12 Juni 1878. [Bergen.] Børn:

1. Laurits Fredrik, f. 21 Jan. 1901, cand. oecon., Afdelingschef i Livsforsikringselskabet Hygea, g. 6 Okt. 1928 m. Ellen Margaretha Fougner, f. 31 Aug. 1901. [Bergen.] Børn:
 - a. Ragnhild Fredrikke Fougner, f. 16 Okt. 1929.
 - b. Johan Fougner, f. 2 Jan. 1933.
 - c. Ellen Elisabeth Fougner, f. 17 Juli 1938.
 - d. Johanne (Hanne) Margarethe Fougner, f. 6 Jan. 1943.
2. Gunvor Blanzeflor, f. 2 Okt. 1904, g. 30 Aug. 1924 m. Kaptajn i Det Bergenske Dampskibsselskab Herman Alexander Wallace, f. 19 April 1892. [Bergen.]
3. Ragnhild Katharina Helvig, f. 15 Sept. 1907. [Bergen.]
4. Otto Joachim Grabow, f. 10 Okt. 1908, cand. jur., Sekretær i Norges Brandkasse, g. 6 Juni 1936 m. Gudrun Edith Eriksen, f. 6 Aug. 1907. [Oslo.]

Søskende:

1. Marie Fredrikke, f. 27 Febr. 1874, g. 11 Sept. 1899 m. Byfoged i Bergen Johan Frithjof Ryen, f. 17 Jan. 1867. [Bergen.]
2. Astrid, f. 7 Jan. 1878. [Bergen.]

3. **Vilhelm Frimann Undahl**, f. 24 Juni 1879, Overretssagfører, Bankdirektør. [Bergen.]

Faders Søskende:

1. **Johan Daniel**, f. 30 Dec. 1833 † 21 Febr. 1923, Lensmand, g. 27 Juni 1868 m. **Nikoline Landmark**, f. 24 Juni 1839 † 6 Dec. 1921. Børn:
 - a. **Johan Daniel**, f. 26 Dec. 1870 † 28 Aug. 1926, Tandlæge, g. 6 Sept. 1898 m. **Dorothea (Dolly) Andersen**, f. 19 Juli 1869 † 27 Maj 1926. Børn:
 - 1) **Anton**, f. 28 Juni 1899, Tandlæge, g. 4 Dec. 1929 m. **Alfhild Rigmor Kjellerød**, f. 13 April 1903. [Drammen.] Børn:
 - a) **Mona**, f. 21 Sept. 1930.
 - b) **Johan Daniel**, f. 14 April 1936.
 - c) **Tore**, f. 18 Juli 1942.
 - 2) **Nicoline (Lilly) Landmark**, f. 24 Febr. 1902, Lærerinde. [Oslo.]
 - 3) **Johan Daniel**, f. 28 Maj 1904, cand. pharm., Provisor, g. 20 Jan. 1945 m. **Edith Svanhilde Kjellerød**, f. 20 Sept. 1905. [Oslo.]
 - 4) **Ruth**, f. 22 Jan. 1909, g. 18 Dec. 1937 m. spansk Chargé d'affaires **Filipe Campuzano y Calveron**, f. 26 Okt. 1905. [New York.]
 - b. **Johanne Margrete**, f. 27 Sept. 1872, Lærerinde. [Oslo.]
 - c. **Nicoline**, f. 10 Juli 1876. [Oslo.]
2. **Jens Cristoffer**, f. 17 Aug. 1836 † 14 Marts 1926, Ingeniør, g. 20 Maj 1872 m. **Anna Katarina Undahl**, f. 19 Juli 1846 † 16 Febr. 1920. Datter:

Vilhelma Marie Frimann Undahl, f. 29 Dec. 1880, g. 22 April 1904 m. Postmester **Olaf Hagen**, f. 16 Nov. 1873 † 2 Okt. 1943. [Askim.]
3. **Otto Utrik**, f. 11 Maj 1839 † 16 Maj 1889, Kaptajn i det norske Artilleri, g. 7 Aug. 1870 m. **Christine Henriette Hartmann**, f. 17 Marts 1849 † 4 April 1925. Børn:
 - a. **Hansine Marie**, f. 27 Juli 1871, g. 5 Nov. 1901 m. Grosserer **Hans Oluf Hansen**, f. 9 Maj 1831 † 23 Dec. 1918. [Oslo.]
 - b. **Johanne Margrete**, f. 20 Aug. 1872, g. 18 Maj 1895 m. Grosserer **Anders Johan Nilsson**, f. 31 Juli 1863 † 24 Maj 1919. [Trondheim.]
 - c. **Katrine (Katie) Marie**, f. 13 Jan. 1881, g. 5 Jan. 1908 m. Major i Inf. **Olaf Brinchmann-Hansen**, f. 4 Jan. 1877. [Oslo.]
 - d. **Christine Henriette**, f. 21 Febr. 1885, g. 8 Okt. 1910 m. Ingeniør **Hans Brun Gjerløw**, f. 3 Maj 1881. [Oslo.]
4. **Jens Fredrik Undahl**, f. 24 Sept. 1848 † 23 Maj 1928, Stadslæge, g. 20 Maj 1879 m. **Dagny Hansine Andrea Logn**, f. 3 Febr 1859 † 6 Okt. 1918. Børn:

Galtung.

- a. **R a g n h i l d**, f. 10 Marts 1880, g. 30 Jan. 1904 m. Apoteker, Dr. phil., cand. pharm. Halvdan Gullow Rustung, f. 21 Febr. 1872. [Oslo.]
- b. **A u g u s t A n d r e a s**, f. 12 Dec. 1881, cand. med. & oecon., Overlæge ved Oslo komm. Sygehuse, klinisk Lærer ved Universitetet, Premierløjtnant i Armeens Sanitet (S.V.2.2) (F.Æ.L.4.), g. 19 Maj 1915 m. Helga Holmboe, f. 20 Okt. 1890. [Oslo.] Børn:
- 1) **I n g e g e r d**, f. 15 Sept. 1916, Journalist.
 - 2) **D a g n y**, f. 10 Febr. 1920, stud. mag. art., g. 30 Juni 1945 m. stud. real. Per Oftedahl, f. 18 Okt. 1919.
 - 3) **J o h a n V i n c e n t**, f. 24 Okt. 1930.
- c. **O t t o**, f. 2 Jan. 1890, cand. jur. & oecon., Højesteretsadvokat, g. 1^o 19 Maj 1917 m. Helene Holst, f. 25 Dec. 1895 † 19 Febr. 1926, 2^o 12 Juni 1929 m. Bergljot Kokkinn, f. 18 Juni 1904. [Oslo.] Børn:
- af 1. Ægteskab:*
- 1) **F r e d e r i k V i n c e n t**, f. 1 Sept. 1918, cand. jur., Lagmansretssagfører. [Oslo.]
 - 2) **E l s e D a g n y H e l e n**, f. 23 Maj 1921.
 - 3) **O t t o**, f. 25 Maj 1924, stud. jur.
- af 2. Ægteskab:*
- 4) **W e n c h e B e n e d i c t e**, f. 8 April 1930.
- d. **G u d r u n M a r g a r e t h**, f. 9 Sept. 1893, g. 18 Maj 1918 m. Disponent Carl Emil Krefthing, f. 22 April 1891. [Moss.]
- e. **J e n s F r e d r i k**, f. 17 Febr. 1898, Højesteretsadvokat og Skibsreder, g. 20 Maj 1937 m. Marie Kleven, f. 9 Marts 1910. [Moss.]

Farfaders Broder:

- C h r i s t o f e r*, døbt 11 Febr. 1792 † 23 Maj 1880. Søn: *L a r s C h r i s t o f e r*, f. 19 Dec. 1832 † Marts 1915, Gaardbruger, g. 4 Juni 1864 m. *M a d d e l e V i l l a k s d a t t e r L j o n æ s*, f. 24 Jan. 1840 † 23 Nov. 1916. Søn: *I s a k C h r i s t o f e r*, f. 19 Sept. 1866, g. 15 Juni 1894 m. *M a r t h a C h r i s t o f f e r s d a t t e r T u f t e n*, f. 24 Febr. 1867 † 11 Juni 1941. [Ljonæs.] Søn: *L a r s C h r i s t o f f e r*, f. 15 Marts 1895, g. 24 Juni 1926 m. *M a r t h a V i g l e i k s d a t t e r K o l t v e d t*, f. 11 Sept. 1905. [Ljonæs.] Børn:
1. **M a g n h i l d (M a r g i t)**, f. 13. Juni 1928.
 2. **K r i s t o f f e r**, f. 26 Juni 1931.

II. Linje.

- J o h a n G a l t u n g**, f. 15 Okt. 1899 (Søn af Ole, f. 18 Dec. 1864 †), g. m. Myrtle Eklov, f. 28 Jan. 1909. [Milwaukee, Wisc.] Sønner:
1. **R o b e r t E a r l**, f. 16 Juli 1928.
 2. **G o r d o n G u s t a v**, f. 28 Aug. 1932.

Galtung.

Søskende:

1. *Selma Pauline*, f. 15 Sept. 1901, g. 1^o m. *Arthur Lange*, f. 3 Sept. 1886 † Dec. 1921, 2^o 1927 m. *Clyde Vernon Farley*, f. 12 febr. 1891. [Lacrosse, Wisc.]
2. *Olaf Bernhard*, f. 16 Maj 1909, Farmer. [Barnum, Minnesota.]

Moder:

Berntine Sjøvatsdatter Galtung, født *Ljonæstangen*, f. 19 Dec. 1878, g. 20 Jan. 1899, Enke

Faders Søskende:

1. *Hans*, f. 29 Marts 1867 † 15 Marts 1926, g. 1^o 1 Dec. 1899 m. *Elisabeth Torkildsdatter Vik*, f. 8 Nov. 1868 † 14 Okt. 1903, 2^o 27 Maj 1907 m. *Marie Torkildsdatter Vik*,^o f. 22 Juli 1886. [Ljonæstangen.] Børn:

af 1. Ægteskab:

- a. *Sigfrid Dorteaa*, f. 30 Maj 1900, g. 1926 m. Superintendent *Maurice Alvin Skeie*, f. 12 Okt. 1900. [Minneapolis, Minnesota.]
- b. *Frantz Nicolai*, f. 5 Juni 1903, Møbelsnedker, g. 1^o 29 Okt. 1932 m. *Britha Guddal* † 23 Nov. 1932, 2^o 30 Marts 1934 m. *Ida Røstbø*. [Norge.] Døtre:

af 2. Ægteskab:

- 1) *Solveig Elisabeth*, f. 15 Aug. 1934.
- 2) *Helga*, f. 7 Marts 1936.
- 3) *Ingrid*, f. 18 Okt. 1938.

af 2. Ægteskab:

- c. *Johan*, f. 14 Maj 1910, Fisker. [Ljonæstangen.]
 - d. *Kristian*, f. 5 Dec. 1911, Stewart.
 - e. *Bjarne*, f. 29 Marts 1917.
 - f. *Harald*, f. 3 Jan. 1919.
 - g. *Magne*, f. 21 Nov. 1922.
 - h. *Trygve*, f. 14 Febr. 1924.
 - i. *Dorteaa*, f. 23 Juli 1925.
2. *Martha Elisabeth*, f. 10 Juni 1874, g. 1920 m. Magasinforvalter *Ole Fugleberg*, f. 6 Maj 1873. [Nevis, Minnesota.]
 3. *Christianna*, f. 1 Juni 1881, g. 20 Okt. 1909 m. Farmer *Louis Tangen*, f. 19 Aug. 1883. [Akeley, Minnesota.]

Farfaders Faders Broder:

Thorbjørn, døbt 29 Maj 1794 † 28 Nov. 1857. Søn:
Anders, f. 23 Febr. 1826 † 16 Maj 1887, g. m. *Elna Olsdatter Børshøj*, f. 7 Juni 1850 † Datter:
Anna Kristine, f. 25 Juni 1878, g. 10 Juli 1898 m. *Mikkel Larsen Kysnæs*, f. 10 Juni 1871. [Kysnæsstrand.]

III. Linje.

Nils Galtung, f. 4 Aug. 1922 (Søn af *Otto Sigvard* til *Thorsnæs*, f. 6 Aug. 1893 † 12 Febr. 1924). [Thorsnæs.]

Galtung.

Moder:

A n n a Simonsdatter, født Ødegaard, f. 6 Aug. 1894, g. 1^o 2 Sept. 1921, Enke 12 Febr. 1924, 2^o 25 Maj 1928 m. Hans Jacob Galtung (se ndf.) [Thorsnæs.]

Faders Søster:

R a g n a, f. 27 Okt. 1898, g. 1929. [Bergen.]

Farfaders Fader:

H a n s Hansen til Thornæs, Lensmand, f. 16 Juni 1824 † 27 Nov. 1887, g. 16 Juni 1848 m. **R a g n a** Nilsdatter Vik, f. 29 Sept. 1829 † 28 Okt. 1910. Børn:

1. **L a r s**, f. 11 Juni 1857 † 25 Nov. 1927, Gaardejer, g. 25 Aug. 1902 m. Anna Christine Kysnæs. [Thorsnæs.] Børn:

a. **L a r s** Christian, f. 11 Febr. 1895, g. 4 Juli 1932 m.

L i v Margit Slotto, f. 30 Okt. 1901. [Thorsnæs.] Søn:

L e i f, f. 10 April 1934.

b. **H a n s** Jacob, f. 9 Marts 1903, Gaardejer, g. 25 Maj 1928 m. **A n n a** Simonsdatter, født Ødegaard, f. 6 Aug. 1894 (g. 1^o m. Otto Sigvard Galtung, se ovf.). [Thorsnæs.] Børn:

1) **G u d r u n** Sofie, f. 27 Juni 1929.

2) **L i l l y** Kirsten, f. 24 Dec. 1930.

3) **B j ø r g**, f. 20 Nov. 1937.

c. **I n g e r** Ragnhild, f. 25 Dec. 1907, g. 13 Juli 1942 m. Charles Ivar Marselius Olavson Trygslund, f. 26 Nov. 1910. [Thorsnæs.]

2. **C h r i s t o f f e r**, f. 12 Maj 1864 † 9 Febr. 1930, g. 21 Dec. 1928 m. Amanda Henriette Knutsen, f. 21 Juni 1894. [Thorsnæs.] Søn:

C h r i s t o p h e r Henry, f. 5 April 1930.

von Gersdorff.



Uradelslægt fra Oberlausitz, af hvilken Christianus de Gerhardisdorf nævnes 1301. — Udførlig Slægttavle og Vaabenafbildning i Farver, se Aargang 1943.

Linje A.

Indkom i Danmark i Slutningen af det 16. Aarh.

Jens P e t e r Rosenørn von Gersdorff^o, f. 1 Marts 1870 paa Sjöröd, Stoby, Sverige (Søn af Proprietær **J e n s**, f. 22 Juli 1842 † 6 Nov. 1923 og **A n t o i n e t t e** Nielsen, f. 9 Sept. 1843, g. 22 Maj 1869 † 9 Febr. 1931). Postmester*, g. 3 Maj 1901 i Vordingborg m. **A n n a** Margrethe Emilie Petersen, f. 3 Jan. 1880. [K.] Datter:

von Gersdorff.

T o v e Ellen Antoinette Jenzy, f. 6 Nov. 1907 i Kallehave, cand. phil., g. 10 Okt. 1933 m. Proprietær, Løjtnant i Rytt. **C h r i s t i a n** Mathæus Carstensen, f. 9 Maj 1900 i Birket. [Vestergaard ved Glumsø.]

Søskende:

1. **A a g e** Poul Rosenørn, f. 18 Febr. 1871 paa Sjørrød, Distriktsforstander*. [K.]
2. **J e n z y** Hilma Rebecca Tarqvinia Georgine de Pogrell, f. 15 Nov. 1875 i Kbh., Klosterfrøken i Vemmetofte. [K.]

Farbroder:

C h r i s t i a n Rosenørn, f. 13 Jan. 1830 † 24 Dec. 1873, Kaptajn, g. 16 Dec. 1866 m. *J o s e p h i n e*, født *H e i m m a n n*, f. 5 Juli 1834 † 7 Juni 1888 (g. 1^o m. *S n e d k e r* Carl Christian Hofmeister). Datter:

T h y r a Antoinette, f. 7 Maj 1863 i Kbh., g. 6 Febr. 1889 sst. m. Grosserer *A r n o l d* Philipsen, f. 20 Juni 1850 † 19 April 1923. [K.]

Farfaders Broder:

A n t h o n Joachim Christopher, f. 19 Okt. 1816 † 19. Sept. 1884. Døtre:

af 2. Ægteskab m. *E l e o n o r e* Wittendorff, f. 15 Juli 1848 † 17 Dec. 1930:

1. *M a r g a r e t h e* Eleonore Antoinette, f. 28 Maj 1875, g. 31 Jan. 1902 m. Telegrafbestyrer *M a r i u s* Klagenberg, f. 24 Okt. 1868 † 17 Juni 1939. [Fredericia.]
2. *R i g m o r* Ide, f. 23 April 1877, g. 24 April 1904 m. Grosserer *S o p h u s* August Louis Jensen, f. 18 Jan. 1866 † 28 Marts 1940. [K.]

Linje B.

F r i h e r r e Rudolph Gersdorff blev naturaliseret som dansk Baron 30 Marts 1699.

D e n d a n s k e G r e n .

U d d ø d 29 Maj 1936.

D e n s ø n d e r j y d s k e G r e n .

Se »Danmarks Adels Aarbog« 1926 og »Gothaisches genealogisches Taschenbuch der freiherrlichen Häuser«.

Glücksbiërg.*

E l i e Louis Greve, senere Hertug Decazes (fransk Greve 27 Jan. 1815, Pair af Frankrig 31 Jan. 1818, fransk Hertug 20 Febr. 1820) blev den 12 Juni 1818 for sig og ægte mandlige

Glücksbjerg.

Descendenter og, hvis disse skulde uddø, hans Broder Joseph Leonard Vicomte Decazes (fransk Baron i Dec. 1815) og ægte mandlige Descendenter (se nedenfor: den yngre Linje) udnævnt til dansk Hertug af Glücksbjerg.

Den hertugelige Linje.

Hertug Élie Ludovic Henri Christian Decazes, Hertug af Glücksbjerg^o, f. 16 Maj 1914 (Søn af Hertug Louis Jean Victor Sevre, f. 24 Febr. 1889 † 2 Juni 1941), g. 15 Nov. 1937 m. Solange Rose Lucile du Temple de Rougemont, f. 20 Juni 1917. [Paris og château de La Grave par St. Denis-de-Piles, Gironde]. Børn:

1. Edith Marie Hélène Germaine, f. 6 Dec. 1938.
2. Marie-Isabelle Pierrette Therese Louise, f. 4 Juli 1941.

Søskende:

- a. Jacques Louis Elie Mortimer Decazes de Glücksbjerg, Greve Decazes, f. 23 Febr. 1917, g. Juni 1938 m. Margarita Heeren, f. 7 Jan. 1915 i Madrid. [Neuilly sur Seine.] Børn:
1) Marie-Solange, f. 18 Aug. 1939.
2) Madine, f. 14 Sept. 1941.
- b. Catherine Isabelle Severine Germaine Marguerite, f. 26 April 1918.
- c. Marie Yveline, f. 23 Juni 1920.
- d. Henri Christian Edouard-Edmond Decazes de Glücksbjerg, Greve Decazes, f. 22 Maj 1921.

Moder:

Hertuginde Germaine Decazes, Hertuginde af Glücksbjerg, f. Couturié, g. 2 Okt. 1912, Enke 2 Juni 1941. [Lausanne.]

Faders Søster:

Marguerite Séverine, f. 29 April 1890, g. 10 11 Maj 1910 m. Jean Anatole Prins af Broglie, f. 27 Jan. 1886 † 1918, 20 9 Aug. 1919 m. Reginald Ailwyn Fellowes Ramsay.

Farfaders Søster:

Wilhelmine Egédie Octavie Pascaline Louise, f. 11 April 1865, g. 8 Marts 1886 m. Brandelys Deville Greve de Sardelys, f. 18 Aug. 1864, skilt. [Tours.]

Den yngre Linje.

Vicomte François Michel Raymond Decazes, f. 23 Jan. 1895 (Søn af Souspræfekt, Vicomte Elie Joseph Marie Raymond, f. 19 Febr. 1851 † 28 April 1916 og Marie-Louise Koehlin, f. 17 Dec. 1865, g. 20 Juli 1887 † 26 Dec. 1913.) Dr. jur. (P.K.K.) (P.Æ.L.5.), g. 26 Jan. 1920 m. Marguerite Marie de Coral, f. 12 Jan. 1901. [Château de Villars, Dept. Vienne] Børn:

Glücksbiereg.

1. Baron Nicolas René Marie Raymond, f. 24 Okt. 1920.
2. Marie-Louise Marthe Thérèse, f. 11 Nov. 1923.
3. Emmeline Marie Odile Antoinette, f. 15 Juli 1934.

Søstre:

1. Antoinette Cécile Juliette, f. 24 Nov. 1889, g. 15 Jan. 1913 m. René de la Fouchardière, f. 12 Juni 1887. [l'Étang, Châtellerault, Dpt. Vienne.]
2. Anne Marie Edmée, f. 26 Juli 1891, g. 13 Febr. 1919 m. Vicomte François de Kernaffleu de Kergos, f. 18 Juni 1889. [Manoir de Toulgoat ved Guimber, Finistère.]
3. Elisabeth Louise Marie, f. 19 Juni 1901, g. 12 Juli 1928 m. Charles Pictet. [Genève.]

Grubbe.*



Gammel dansk Adelslægt, der her i Landet uddøde i første Halvdel af 18. Aarh., men af hvilken Jørgen Sivertsen Grubbe i det 16. Aarh. tog Ophold i Tyskland, hvor hans Efterkommere endnu lever. Familien skriver sig nu Grube. — Vaabenafbildning i Farver og udførlig Slægttavle, se Aarg. 1895.

I. Linje.

Max Wolfgang Grube,^o f. 16 Okt. 1856 i Lübeck (Søn af Carl Rudolf August Albert, f. 29 Okt. 1820 † 8 Marts 1900, og Mathilde Louise Leopoldine von Caanitz, f. 14 Dec. 1828, g. 14 Okt. 1853 † 26 April 1879), Ritmester,* Magistrat-Bygningsraad* (Pr.Lv.U.1.2.). [Lübeck.]

Søskende:

1. Anna Louise Auguste, f. 10 Maj 1859 i Lübeck. [Lübeck.]
2. Ernst Werner Paul Joachim, f. 17 Aug. 1898 i Lübeck, Gaardejer (H.H.K.) (Pr.J.K.2.), g. 5 Maj 1928 i Dessau m. Hedwig Helene Erna Möbius, f. 4 Aug. 1904 i Dessau. [Zarpen, Holsten.] Børn:
 - 1) Charlotte Johanne Regine, f. 23 Febr. 1929 i Zarpen.
 - 2) Heidi, f. 19 Jan. 1934 i Lübeck.
 - 3) Franz Jürgen, f. 29 Maj 1936 i Lübeck.

Grubbe.

II. Linje.

Max Carl Eugen Grube,^o f. 26 Jan. 1887 (Søn af Overlandskulturretsraad, Gehejmeoverjustitsraad, Kaptajn **Max Carl Wilhelm Krüger**, f. 9 Okt. 1858 † 26 Dec. 1930 og **Anna Charlotte Amalie Caroline Jacobi**, f. 20 Marts 1861, g. 1 Maj 1886 † 11 Juni 1934), preuss. Premierlieutenant,* Oberforstmeister (Pr.J.K.1.2.), g. 30 Okt. 1922 m. **Paula Johanne Sophie Hermine Wilming**, f. 27 Aug. 1895. [Ziegelroda ved Querfurt.]

Farfader:

Eugen Oscar, f. 18 Juli 1818 † 7 Febr. 1880, Regerings- og Landøkonomiraad. Søn:

Karl Heinrich Eugen, f. 4 Sept. 1867 † 20 Juni 1924, Kaptajn, Amtmand, g. 6 Dec. 1904 m. **Johanna Marie Louise Reinhard**, f. 8 Aug. 1879 † 26 Okt. 1938. Børn:

a. **Hans Peter**, f. 24 Juli 1908 i Pelkum, Westfalen, Ingeniør, g. 3 Juni 1939 i Frankfurt a. M. m. **Elise Helene Eckert**, f. 21 Maj 1917 sst. [Gaggenau, Baden.] Søn: **Peter Jørgen**, f. 6 Sept. 1942 i Baden-Baden.

b. **Marie Hanna Charlotte**, f. 13 Juni 1910, g. 11 Okt. 1934 m. Kaptajn i Marinen **Ludolf von Hohnhorst**, f. 13 Aug. 1899 paa Schloss Oberau, Staffelstein. [Berlin.]

III. Linje.

Gustav Wolfgang Grube,^o f. 3 Aug. 1895 (Søn af preuss. Gehejme-Regeringsraad, Kaptajn **Adolph Wilhelm Franz Robert**, f. 13 Aug. 1863 † 15 Dec. 1916), Oberstløjtnant, Chef for en Flyveskole (Pr.J.K.1.2.) (S.Æ.3.) (Ty.Æ.K.1.) (Ty.Sp.Kr.) (Sp.M.F.4.), g. 9 Okt. 1920 m. **Elli Martha Ida Franziska Glaser**, f. 2 Febr. 1888. [Berlin-Dahlem.]

Søskende:

1. **Ilse Adele Marie**, f. 15 Marts 1897, g. 17 Jan. 1925 m. Oberstløjtnant **Georg Karl Julius Trost**, f. 14 Jan. 1893. [Berlin-Tegel.]
2. **Richard Adolf**, f. 24 Aug. 1900, Købmand, g. 21 April 1935 m. **Gertrud Markwitz**, adopt. Pochandke, f. 21 Dec. 1904. [Erfurt.] Datter: **Ina**, f. 7 Juni 1936.
3. **Hans-Adolf**, f. 18 Aug. 1902, Referent, g. 20 Juli 1940 m. **Marga Dölle**. [Hamburg.]

Moder:

Adele Elisabeth, født Coqui, f. 11 April 1873, g. 28 Sept. 1894, Enke 15 Dec. 1916. [Erfurt.]

Farbrødre:

1. **Carl Julius Wilhelm**, f. 22 Febr. 1861 † 16 Febr. 1893, Grosserer, g. 18 Okt. 1890 m. **Clara Bertha Josepha**

Grubbe.

Rupertus, f. 19 Nov. 1870 i Berlin (g. 2^o m. Købmand Gustav Lehmann † 24 Okt. 1937). [Bremen.] Datter:

Gertrud Josepha Friederike, f. 21 Aug. 1891 i Steglitz, g. 22 Maj 1913 m. Musikforfatter Rudolf Georg Wolfgang Breithaupt, f. 26 April 1892, skilt. [Bremen.]

2. *Wilhelm*, f. 7 Jan. 1868 † 21 Marts 1944, g. 1 Dec. 1928 m. *Paula Luise Alwine Bergerin*, f. 18 Sept. 1901 i Kiel. [Hannover.] Sønner:

a. *Hans Siegward Jürgen Dieter Willo Götz Gero*, f. 3 Juli 1933 i Hannover.

b. *Ulf-Dieter Manfred*, f. 15 Dec. 1935 sst.

Farfaders Broder:

Carl Ludwig Leopold, f. 19 Aug. 1834 † 5 Dec. 1907, Agent, g. 23 Juni 1863 m. *Emma Charlotte Strandberg*, f. 3 Febr. 1843 † 25 Febr. 1916. Søn:

Gustav Heinrich Wilhelm, f. 3 Juli 1865 † 19 Jan. 1942, g. 5 Nov. 1914 m. *Amanda Emilia Carlsson*, f. 18 Dec. 1876. [Stockholm.]

IV. Linje.

Uddød i Mandstlinjen 19 Juli 1926.

Elisabeth Mathilde Grube,^o f. 16 Okt. 1899 i Flensborg (Datter af Sanitetsraad, Dr. med. *Ernst Oskar*, f. 1 Okt. 1857 † 7 April 1922), g. 15 Marts 1921 m. Oberstaatsanwalt, Dr. jur. *Paul Bohmeyer*, f. 6. Febr. 1881 i Halle, Saale. [Itzehoe.]

Søster:

Lotte Minna Nelly, f. 23 April 1902 i Flensborg, g. 1^o Maj 1922 m. Fregatkaptajn* *Rolf Westphal*, f. 16 Juli 1894 i Zwickau. [Oldenburg i O.]

Moder:

Georgine (Ina) Francisca Henriette Olivia Anna, født *Jepsen*, f. 2 Dec. 1868 i Flensborg, g. 24 Nov. 1896, Enke 7 April 1922. [Oldenburg i O.]

V. Linje.

Uddød i Mandstlinjen 25 Dec. 1934.

Martha Emilie Friederike Grube,^o f. 21 Jan. 1869 (Datter af Lieutenant *Oscar Adolph*, f. 28 Juni 1840 † 20 Marts 1909 og *Luiise Schäfer*, f. 29 Febr. 1840, g. 21 Jan. 1868 † 1 Aug. 1907), g. 20 Okt. 1896 m. preuss. Oberstltnt. *Wilhelm Heidborn*, f. 9 Aug. 1849 † 21 Febr. 1922. [Eisenach.]

Broder:

Johann Eduard Arthur, f. 22 Dec. 1873 † 14 Okt. 1931, Boghandler, g. 1 Juni 1905 m. *Erna Johanne Adelheid von Gruben*, f. 23 Marts 1881. [Lauenburg a. d. Elbe.]

Grubbe.

Farfader:

Adolf Eduard, f. 18 Maj 1812 † 28 Juni 1880, russisk Statsraad, g. m. Josephine Hermenhilde Schaefer, f. 13 April 1822 † 26 Okt. 1882. Datter:

Anna Emilie, f. 26 April 1862, g. 12 April 1890 m. Professor ved Kunstakademiet Heinrich Epler, f. 5 Aug. 1846 † 1 Maj 1905. [Dresden.]

af Gyldenfeldt.



Major Christian Schousboe blev adlet 11 Juli 1761 med Navnet af Gyldenfeldt. — Udførlig Slægttavle med Vaabenafbildning i Farver, se Aarg. 1908.

I. Linje.

Ernesto Carlos af Gyldenfeldt, f. 24 Aug. 1877 (Søn af Stationsforstander **Ernst Hugo Christian, f. 22 Sept. 1848 † 6 Juni 1888**), Stationsforstander, g. **Maria Matinisi, f. 24 Juli 1881.** [San Martin, Prov. Buenos Aires, Argentina.]
Børn:

1. **Ernestina, f. 30 Dec. 1905.**
2. **Ernesto Hugo, f. 3 Juni 1908.**
3. **Sara, f. 7 Okt. 1911.**
4. **Emma, f. 28 Maj 1913.**

Søskende:

1. **Hugo Javier, f. 22 Jan. 1879**, ansat i Landbrugsministeriet, g. **Mercedes del Castaño, f. 8 Sept. 1884.** [San Carlos de Barriloche, Territorio de Rio Negro, Argentina.] Børn:
 - a. **Emma Sarah, f. 19 Juni 1905.**
 - b. **Hugo Christian, f. 21 Dec. 1912.**
 - c. **Clara Luz, f. 21 Febr. 1914.**
 - d. **Julio Waldemar, f. 27 Aug. 1915.**
 - e. **Holger Sofus, f. 28 April 1917.**
2. **Ema Elena, f. 18 Aug. 1884, g. 1905 m. Ramón Ferreyra Arguelles, f. 1878.** [Rosario de Santa Fé, Argentina.]
3. **Martin Federico, f. 20 Dec. 1886.** Trafikinspektør, g. **14 Okt. 1908 m. Angela Alcalde Fernandez, f. 14 Juli 1893.** [Estacion Henderson, Territ. Carrie Midland de Buenos Aires, Argentina.] Børn:
 - a. **Martin Federico, f. 25 Juli 1909.**
 - b. **Angela Celina, f. 18 Juni 1911.**
 - c. **Victor Julio, f. 21 Marts 1913.**
 - d. **Guillermo Segundo, f. 7 Juni 1915.**

af Gyldenfeldt.

- e. Horacio, f. 8 Maj 1917.
- f. Jorge Raul, f. 11 Marts 1919.
- g. Romeo Oscar, f. 30 April 1921.

Moder:

J a v i e r a, født Villafaña, f. 3 Dec. 1854, g. 3 Nov. 1876, Enke 6 Juni 1888. [Rosario de Santa Fé, Argentina.]

Farfaders Brødre:

1. *E d v a r d Caspar Vessel, f. 10 Juni 1812 † 24 Juni 1908, Landmand, g. 20 Febr. 1839 m. I n g e b o r g Christiansen, f. 30 Maj 1823 † i Marts 1886. Søn:*
 - H a n s Henrik Viktor Hugo, f. 2 April 1850 † 15 Maj 1923, Bagermester, g. m. A n e Marie Hendrichsen, f. 2 Aug. 1849 † 28 Marts 1924. Børn:*
 - 1) *C a r l Vilhelm, f. 13 Aug. 1873, Stutteriejer, g. 29 Dec. 1905 m. Dagmar Josephine Johanne Christine Negen-dahl, f. 19 Dec. 1882. [Seattle, Washington.]*
 - 2) *E d u a r d Carl Valdemar Alfred, f. 6 Marts 1885, Maskinist, g. m. J e n n y Johanne Margrethe Chris-tensen, f. 1 Febr. 1890. [Marschild, Californien.] Døt-ter:*
 - M a r g i t Beate Vilhelmine Regitze, f. 30 Maj 1912.*
 - 3) *J o h a n n e Ingeborg Marie, f. 11 Aug. 1886, g. 29 Juni 1912 m. Smedemester V a l d e m a r Emil Theo-dor Knagh, f. 25 Aug. 1885. [K.]*
2. *H o l g e r Scheel, f. 3 Maj 1817 † 19 Marts 1864 ved Dyb-bøl, Kaptajn, g. 6 Juli 1853 m. A u g u s t a Frederikke Garlieb, f. 23 April 1827 † 1 Juni 1888. Børn:*
 - a. *M a r y Louise Vilhelmine, f. 5 Nov. 1858 i Fredericia, g. 23 Okt. 1900 i Kbh. (Nath.) m. Koffardikaptajn An-dreas V a l d e m a r Knudsen, f. 16 Marts 1851 † 26 Juni 1914. [K.]*
 - b. *C a r l o Viggo Henry Sehested, f. 25 April 1863 † 28 Okt. 1928, cand. jur., Politinspektør, g. 23 Okt. 1891 m. G e r d a Lorentze Christina Wang, f. 22 Dec. 1854 † 8 Aug. 1938 (hun g. 1^o m. L a g e A l e t h Vilhelm Christian Gregersen † 1886). Døtre:*
 - 1) *A n n e B e a t e, f. 19 Juni 1894 i Kbh., g. 17 Okt. 1922 i Kbh. (A) m. Kammerherre, Amtmand* M a g n u s Voss Krummenauen Wulff (K.² D.M.), f. 27 Febr. 1886 i Kbh. [K.]*
 - 2) *R e g i t z e, f. 28 Nov. 1895 i Kbh., g. 21 Sept. 1926 i Kbh. (A) m. Greve Aage Moltke, skilt 1939. [Virum.]*

II. Linje.

H a n s W e s s e l Friedrich Franz Karl Paul Max af Gyldenfeldt, f. 24 Aug. 1906 (Søn af preuss. Kaptajn Chri-stian August Hans, f. 8 Febr. 1869 † 20 Sept. 1914), Major i Generalstaben, tildelt Tjenestestudmærkelsestegn 3. og 4.

af Gyldenfeldt.

Klasse (Pr.J.K.2.), g. 30 Sept. 1933 m. Helga Johanna Hochreuter, f. 14 Dec. 1910. [Berlin.] Sønner:

1. Christian Sehested, f. 9 Jan. 1938 i Berlin.
2. Henning, f. 5 Maj 1941 i Rom, Italien.

Søster:

Annelise Agnes Wilhelmine Marie Elise Frieda, f. 2 Sept. 1901, g. 3 Maj 1922 m. Oberst Curt Lottner, f. 30 Okt. 1899. [Lübeck.]

Moder:

Elisabeth Adolfine Marie, født Kittel, f. 15 Marts 1877, g. 3 Nov. 1900, Enke 20 Sept. 1914. [Schwerin.]

Farfader:

Caspar Wessel Heinrich til Kl. Krug, f. 16 Juli 1865 † 19 Jan. 1943, g. 10 Maj 1895 m. Frida Gerlich, f. 14 Nov. 1875. [Leer, Øst-Friesland.] Børn:

Friederich Georg Heinrich, f. 2 Jan. 1871, Landmand (Pr.F.K.), g. 2 Sept. 1905 m. Ida Florence Emma Burdis, f. 1 Okt. 1883. [Bomlitz i Hannover.] Børn:

- a. Ingeborg Agnes Justine Elisabeth, f. 30 Sept. 1906.
- b. Christian Edward, f. 9 Juli 1920.

Farfaders Brødre:

1. George Ferdinand, f. 21 Marts 1820 † 29 Maj 1898, g. 10 Maj 1864 m. Christine Dorothea Suder, f. 25 Jan. 1837 † Jan. 1924. Søn:

Caspar Wessel Heinrich til Kl. Krug, f. 16 Juli 1865 † 19 Jan. 1943, g. 10 Maj 1895 m. Frida Gerlich, f. 14 Nov. 1875. [Leer, Øst-Friesland.] Børn:

- 1) Ida Dorothea Ingeborg, f. 23 April 1896. [Leer, Øst-Friesland.]
- 2) Georg Caspar Wessel, f. 1 Maj 1897, Oberst og Regimentskommandør, g. 7 Febr. 1925 m. Margarete Klinkhammer, f. 29 Maj 1903. [Linz.] Børn:
 - a) Jürgen Caspar Wessel, f. 4 April 1928.
 - b) Jutta Dagmar, f. 11 Okt. 1938.

- 3) Ursula Emmy Margarethe, f. 3 Okt. 1899, g. 6 Juli 1927 m. Forpagter Arno Prass, f. 10 Maj 1881. [Gr. Roschau, Kr. Dirschau]

2. Heinrich August til Hohenlied, f. 9 Aug. 1822 † 7 Juni 1905, g. 8 Nov. 1861 m. Adalide Elisabeth af Gyldenfeldt, f. 2 Marts 1833 † 20 Marts 1911. Børn:

- a. Christian Nicolay Sehested, f. 20 Maj 1863 † 10 April 1914, preuss. Gehejmeregeringsraad, g. 15 Nov. 1898 m. Gertrud Elise Olga Eckardt, f. 30 Marts 1878 † 17 Jan. 1919. Søn:

Heinz Max Sehested, f. 15 Aug. 1899, Generalmajor i Generalstaben (Pr.J.K.1.2.) (Pr.J.2.), g. 1 Okt. 1927

af Gyldenfeldt.

m. Mildred Michahelles, f. 22 Maj 1907. [Berlin.]
Datter:

Marion, f. 29 Juni 1937.

b. Catharina Maria Margaretha, f. 5 Marts 1865. [Kiel.]

c. Wilhelm Waldemar, f. 16 Sept. 1867 † 6 Aug. 1932,
g. 29 Sept. 1903 m. Emma Baumann, f. 28 Maj 1877.
[Waren, Mecklenburg.] Datter:

Elisabeth, f. 9 Jan. 1905, g. 27 Dec. 1935 m.
Eberhard Wolf. [Berlin.]

d. Margaretha Amalia, f. 9 Juli 1869. [Kiel.]

e. Heinrich Johan Schleth, f. 15 Nov. 1871 † 18 Maj
1942, g. 27 Sept. 1907 m. Anna Minna Camilla Johanna
Kosegarten, f. 5 Okt. 1879. [Kiel.] Børn:

1) Ada Hildegard Carla, f. 24 Aug. 1908.

2) Heinrich Franz Ferdinand, f. 12 Maj 1911 (Pr.J.2.),
g. 30 Aug. 1941 m. Amelie von Ehrenborg, f. 5 Maj
1917. Sønner:

a) Heino, f. 3 Maj 1942 i Lübeck.

b) Carl Frederik, f. 4 Okt. 1943 i Lübeck.

f. Franz Wessel^o til Schirnau, f. 16 Marts 1875 (Pr.J.1.),
g. 15 Sept. 1908 m. Maria Andrea Lorenzen, f. 22 Jan.
1888. [Schirnau ved Rendsborg.] Børn:

1) Ursula, f. 13 Juli 1909, g. 24 Marts 1944 m. Peter
Ruschke, f. 15 Juni 1896.

2) Inge, f. 15 Juli 1910, g. 8 Juli 1932 m. Kurt Fedder,
f. 13 Dec. 1902. [Rüggow.]

3) Franz Niko, f. 30 Juni 1913 (Pr.J.2.). *

4) Georg Lorenzen, f. 30 Nov. 1918, Premierløjtnant
(Pr.J.1.2.).

5) Käthe, f. 2 Juni 1926.

Gyldenkrone.



Gabriel Marselis til Havreballegaard
optoges 7 Sept. 1665 i Adelsstanden. Hans
Søn Vilhelm Marselius blev 15 Sept. 1673
ophøjet i Friherrestanden under Navnet
Gyldenkrone. Enkelte af Familjens Med-
lemmer skriver sig Guldenocrone. — Baron
Holger Emerentz Gyldenkrone med Hu-
stru og Sønner erholdt 18 Juli 1907 Bevil-
ling til at føre Navnet Gyldenkrone-Rysen-

steen; men 29 Nov. 1916 fik han for sit Vedkommende Bevilling
til atter kun at føre Navnet Gyldenkrone. — Udførlig Slægt-
tavle og Vaabenafbildning i Farver, se Aarg. 1935.

Lensbaron Jørgen Gyldenkrone-Rysenstein,^o f. 22 Febr.
1899 paa Lundbæk (Søn af Lensbaron Holger Emerentz
Gyldenkrone, f. 31 Aug. 1873 † 27 Dec. 1927 og Lensbaronesse
Vibeke Juul af Rysenstein, f. 7 Maj 1875, g. 7 Maj 1898,

Gyldenkrone.

skilt 1916 † 17 Dec. 1934, g. 2^o m. Oberstltnt. Stephan Anklær), Nyder af Baroniet Wilhelmsborgs og Baroniet Rysensteens Fideikommis' Successorfond, g. 1^o 7 Aug. 1928 m. Vibeke Fiedler, f. 18 Juli 1909, skilt 1943, g. 2^o 29 Juni 1943 m. Grace de Nully Brown, f. 10 Sept. 1913. [Charlottenlund.] Søn:

af første Ægteskab:

Baron Holger Erik Gyldenkrone-Rysenstein, f. 12 Juni 1929. [Hellerup.]

Søskende:

af Faderens 1. Ægteskab (se ovf.):

1. Baron Ebbe Gyldenkrone-Rysenstein, f. 18 Aug. 1901 paa Lundbæk. [New York.]

af Faderens 2. Ægteskab (se ndf.):

2. Baronesse Anne-Sophie Emerentze Gyldenkrone, f. 14 Dec. 1919, g. m. Premierløjtnant i Livgarden Greve Jørgen Scheel.

Faders Enke:

Enkelensbaronesse Rigmor Marie, født Jørs, f. 13 Aug. 1893, g. 8 Dec. 1916, Enke 27 Dec. 1927. [Charlottenlund.]

Farfader:

Lensbaron Carl Vilhelm Ludvig Marius Christian Frederik til Baroniet Vilhelmsborg, f. 27 Juli 1833 † 22 Marts 1895, Kammerherre, g. 6 Nov. 1863 m. Edede Margrethe Barner, f. 18 Okt. 1842 † 20 Juni 1900. Børn:

1. Baronesse Edede Margrethe, f. 24 Jan. 1867, Enke efter Hofjægermester Niels Basse Fønsl til Hindsgavl.
2. Lensbaron Ove Theodor Carl til Baroniet Vilhelmsborg, f. 6 Juli 1869 † 3 Marts 1920, Kammerherre, Hofjægermester, g. 31 Marts 1901 m. Sofie Jacobine Dinesen, f. 2 Febr. 1873 † 7 Juli 1942. Døtre:
 - a. Baronesse Rigitze Sofie Salome, f. 3 Juli 1910 paa Vilhelmsborg, g. m. Godsejer Tyge Skeel til Lyngsbæksgaard.
 - b. Baronesse Anne-Edel Alvilde, f. 4 Juli 1912 paa Vilhelmsborg. (Vallø.) [K.]

Farfaders Broder:

Baron Oscar Emil til Urup, f. 3 Okt. 1837 † 7 Nov. 1892, Ritmester, g. 9 Sept. 1863 m. Marie Christine Josephine Mørck, f. 5 Juli 1842 † 22 Juli 1917. Børn:

1. Baronesse Ellen Julie, f. 13 Dec. 1866 paa Urup, g. m. Hofjægermester Just Krieger.
2. Baron Carl Oscar Herman, f. 12 Febr. 1872 † 9 Maj 1939, Kammerherre, Oberstløjtnant*, g. 31 Marts 1905 i Kbh. m. Lillian Regine Prior, f. 27 Aug. 1883 i Kbh. [Hellerup.] Børn:
 - a. Baron Axel Oscar, f. 17 Jan. 1906 i Kbh., g. 15 Maj 1937 sst. m. Elise Margrethe Rasmussen, f. 12 Maj 1909. [K.] Børn:

Gyldenkrone.

- 1) Baron M o g e n s Christian, f. 11 Maj 1940 i Hellerup.
- 2) Baronesse A n n e - S o p h i e, f. 12 Aug. 1942 i Hellerup. (Vallø.)
- b. Baronesse M a g d a Alice Marion, f. 24 Sept. 1909 i Kbh., g. 21 Nov. 1931 sst. m. Grosserer V a g n Preben-Ander- sen, f. 15 Okt. 1906. [K.]
3. Baron E i n a r Marius,^o f. 20 Sept. 1874 paa Urup, tjenstg. Kammerherre hos D. M. Kongen og Dronningen, Komman- dør,* Direktør* for Søartilleriet, Adjutant* hos Kong Chri- stian X (K.¹D.M.) (H.H.T.) (F.Æ.L.5.) (M.Gr.2.c.) (N.St.O. 3.1) (Pr.R.Ø.4.) (Stb.V.2.) (S.Sv.2.²) (S.V.3.²) (S.Kr.2.), g. 31 Jan. 1902 i Kbh. m. B e t t y Marie Sally, f. 14 Marts 1878 i Kbh. [K.] Døtre:
 - a. Baronesse A s e M e r e t e, f. 28 Nov. 1902 i Kbh. Hof- dame hos Hds. M. Dronning Alexandrine. Hofstiftsdame i Vallø. [K.]
 - b. Baronesse E l s e b e t, f. 14 Nov. 1904 i Kbh., g. 20 Marts 1929 i Gentofte m. Læge C h r i s t i a n Michael Rovsing, f. 16 Febr. 1891 i Kbh. [K.]
 - c. Baronesse R e g i t z e, f. 25 Juli 1906 i Kbh., Stiftsdame i Vallø.

Farfaders Farbrødre:

1. Baron F r e d e r i k til Stenege, f. 23 Juni 1801 † 21 April 1882. Søn:

Baron Ove Christian Sophus, f. 14 Sept. 1842 † 30 Dec. 1924, Kaptajn, Farmer, g. 14 Jan. 1897 m. K i r- s t i n e Petersen, f. 30 April 1873 † 1 April 1920. Børn:
 - 1) Baronesse F r i t z e, f. 7 Aug. 1897, g. 16 Nov. 1917 m. J o h n Lohmiller. [Alpha, Minnesota, R. I. D.]
 - 2) Baron V i g g o, f. 20 Maj 1902, g. 31 Jan. 1925 m. L o u i s e Stenke, f. 28 Juli 1903. [Monterey, Minne- sota, R. I. D.] Børn:
 - a) Baron H a r l a n, f. 31 Dec. 1925.
 - b) Baron Dennis Lee, f. 12 Maj 1935.
 - c) Baronesse Donna Qlan, f. 12 Maj 1935.
2. Baron C h r i s t i a n Frederik, f. 30 Maj 1803 † 18 Marts 1875. Kammerherre, Amtslorvalter. Søn:

Baron E m i l, f. 27 Okt. 1838 † 15 Maj 1902, Legations- sekretær, Amtslorvalter, g. 27 Aug. 1882 m. L o n a Gulowsen, f. 30 Jan. 1848 † 29 Maj 1934: Søn:

Baron V i g g o Frederik Emil,^o f. 18 Juli 1883 i Ber- lin, g. 1^o 19 Maj 1909 i Kbh. (C) m. C l a r a Chri- stiane Andrea Green, f. 25 Dec. 1883 i Kbh., skilt 1923, 2^o 22 Marts 1934 i Rom m. I n g e b o r g Bock, f. 2 Jan. 1893 i Kbh. [Søllerød ved Holte.] Børn:

a) Baronesse A g n e t e:
 - a) Baron E m i l, f. 21 Dec. 1910 i Kbh., Løjtnant af Res. ved 1. Rgmt., SS-Obersturmführer ved Waf- fen-SS. (Ty.J.K.II.), g. 4 Nov. 1936 m. A g n e t e

Gyldenkrone.

Bech, f. 7 Juli 1910 i Silkeborg, skilt 1944. [Lyngby.]
Datter:

- Baronesse L o n e, f. 20 Febr. 1939. (Vallø.)
- b) Baron C h r i s t i a n, f. 13 April 1912 i Kbh.,
Kaptajn af Art., g. 9 Aug. 1936 i Ordrup m. L i s-
b e t h B j ø r c h - J e n s e n, f. 2 Aug. 1915 i Klampen-
borg. [K.] Datter:
Baronesse A l e t t e, f. 18 Okt. 1938 i Kbh.
- c) Baronesse B e n t e M a g d a l e n e, f. 17 Marts 1914 i
Kbh., g. 11 Aug. 1945 m. Skibsbygger E r i k K a r l
S e v e r i n R a m t u n g, f. 12 Okt. 1908. [K.]
- d) Baronesse I n g e M e r e t e, f. 25 Marts 1915 i Kbh.
[K.]
- e) Baronesse A n d r e a B i r g i t t e B e r t h a V i l h e l m i n e, f.
11 Marts 1921 i Kbh. [K.]

Gyldenstjerne.*

(Gyllenstierna.)



Gammel dansk Adelslægt, hvis Stamtræ kan ellerses til Hr. Niels Eriksen til Aagaard Rigsraad 1310. Slægten uddøde i Danmark 1729 med Oberstlieutenant Laurids Ulleld Gyldenstjerne, medens en Linie, der stammer fra Hr. Erik Eriksen til Fogelwik, siden Midten af det 15. Aarh. har været bosat i Sverige, hvor den 1569 erholdt friherrelig Værdighed. Udførlig Slægttavle for

den danske Gren med Vaabenafbildning i Farver, se Aarg. 1926.

Friherre C a r l G y l l e n s t i e r n a ^o til Bjersgårds og Krapperups Fideikommiss i Skaane, f. 29 Juni 1883 (Søn af Hofjægermester, Friherre Nils til Bjersgårds og Krapperups Fideikommiss, f. 14 Dec. 1855 † 12 Dec. 1926 og Lillian Eleonora (E l l e n) Stiernstedt, f. 16 Sept. 1862, g. 28 Maj 1881 † 11 Marts 1943), Løjtnant^o ved Skaanske Husar Reg. [Krapperup.]

Brødre:

1. Friherre E r i c til Bjersgårds og Krapperups Fideikommiss, f. 27 Marts 1882 † 26 Juni 1940, g. 1^o 21 Dec. 1910. m. W a n d a H e n r i k s o n, f. 5 Jan. 1881 † 9 Dec. 1917, 2^o 22 Febr. 1921 m. Maryse Crespy, f. 8 Maj 1894, skilt, 3^o 29 Aug. 1925 m. Signe Finnemann, f. 7 Jan. 1898, skilt, 4^o Dorothy Griffin, f. 1895. Datter:

af 1. Ægteskab:

Friherreinde W a n d a E l l e n B e a t a, f. 30 Nov 1917, g. 1^o 4 April 1938 m. Legationssekretær, jur. kand. C a r l B r y n o l f J u l i u s E n g, f. 4 Juli 1910, skilt; 2^o 17 Dec.

Gyldenstjerne.

- 1944 m. Regissør **B r o r Alexander Bügler**, f. 11 Dec. 1908. [Kockenhus Borg, Mölle.]
2. Friherre **G u s t a f**, f. 30 Sept. 1891, jur. kand. [Olofstorp.]

Farfader:

Friherre Carl til Bjersgårds og Krapperups Fideikommiss, f. 29 Aug. 1819 † 28 Febr. 1866, g. 4 Okt. 1846 m. *B e a t a Rosenstierna*, f. 4 Nov. 1826 † 6 Juli 1905. Datter: Friherreinde **E b b a**, f. 29 Jan. 1866, Statsfrue* hos Dronning Viktoria, g. 19 Sept. 1885 m. Lieutenant **C a r l Ludvig Erik Joachim Hochschild**, f. 19 Sept. 1860 † 16 Nov. 1898. [Engelholm.]

Farfaders Brødre:

1. *Friherre E r i k*, f. 26 Jan. 1825 † 9 Aug. 1870, Ritmester. Sønner:

a. *Friherre J o h a n til Spannarp*, f. 14 Sept. 1857 † 28 Dec. 1931, Major, g. 26 Juli 1887 m. *Friherreinde Louise Ulla Charlotta Barnekow*, f. 6. Nov. 1867 † 31 Maj 1945. Børn:

1) *Friherre K n u t*,^o f. 22 Okt. 1888, Oberst og Chef for Kgl. Wendes Art. Rgmt., Medl. af Kungl. Krigsvetenskapsakademien (S.Sv.2.²) (S.N.3.) (S.V.3.1) (Fi. H.R.2.), g. 15 Aug. 1915 m. *E l s a Josephine Lindström*, f. 24 April 1894. [Kristianstad.] Børn:

a) *Friherre C a r l Knutsson*, f. 10 Juni 1916, Løjtnant i Kgl. Göta Trängkärs Res., Landmästare, g. 19 Maj 1945 m. *U l l a Valborg Margareta Sterner*, f. 27 Aug. 1918. [Bjersgård ved Gråmanstorp.]

b) *Friherreinde E l i s a b e t h Knutsdotter*, f. 26 Maj 1918.

c) *Friherre J a n Knutsson*, f. 14 Aug. 1920, studerende.

2) *Friherre J o h a n til Spannarp*, f. 11 Aug. 1890 (S.V. 3.1), g. 1^o 6 Okt. 1920 m. *Friherreinde E b b a Eleonora Gyllenstierna*, f. 16 Sept. 1885 † 6 Marts 1934, 2^o 12 Aug. 1943 m. *Friherreinde G ö r v e l Kristina Gyllenstierna*, f. 2 Okt. 1905 (se nedenfor). [Spannarp.] Datter:

af 2. Ægteskab:

Friherreinde E b b a, f. 28 April 1945.

3) *Friherreinde B r i t a*, f. 26 Nov. 1894. [Bjersgård ved Gråmanstorp.]

b. *Friherre E r i k*, f. 27 Nov. 1858 † 13 Juli 1935, Major, g. 15 Nov. 1887 m. *Clara A l e x a n d r a Emma Sjöcrona*, f. 18 Juli 1868 † 1937. Søn:

Friherre S t i g, f. 4 Marts 1892, Ritmester i Norrlands Dragon-Regt. Res., Eksporthchef ved »Nordiska Acku-

Gyldenstjerne.

mulator Fabriken», g. 18 Juli 1920 m. Grevinde M a u d-
Elisabeth Wirsén, f. 1 Okt. 1891. [Malmø.] Datter:
Friherreinde M a r y - A n n e Alexandra Ebba Hor-
tense, f. 27 Maj 1926.

2. *Friherre Nils Nilsson til Elfdalen*, f. 20 April 1826 † 29
Juli 1905, g. 15 Juli 1856 m. *Friherreinde M a r g r e t h e -*
Louise Charlotte Duwall, f. 1 Jan. 1837 † 19 Aug. 1916.
Børn:

a. *Friherre Axel*, f. 12 April 1857 † 8 Dec. 1941, *Kammer-
herre, Ritmester*, g. 20 Marts 1888 m. *Grevinde H e d -*
vig Snoilsky, f. 24 Okt. 1868 † 8 Maj 1928. Børn:

- 1) *Friherreinde Hedvig Christina*, f. 26 Jan. 1889,
g. 25 Juli 1911 m. Major, Greve C a r l Gustaf Moritz
Thure Lewenhaupt, f. 7 Jan. 1884 † 11 Maj 1935.
[Stockholm.]
- 2) *Friherre. Mogens Nils*,^o f. 24 April 1897, jur. &
phil. kand., Amanuensis i Rigsarkivet. [Stockholm.]

b. *Friherre Carl*, f. 18 Aug. 1860 † 11 Marts 1942, *Kap-
tajn af den svenske Flaade*, g. 7 Jan. 1889 m. *Malin
Margaretha Hedvig Emilia Cratoord*, f. 11 Juli 1866 † 10
Juni 1936. Døtre:

- 1) *Friherreinde Malin*, f. 2 Dec. 1889, g. 15 Maj 1915
m. anglo-ægyptisk Oberst* E n r i c o Pardo. [Bordi-
ghera.]
- 2) *Friherreinde M a r g r e t h e - L o u i s e*, f. 1 Sept. 1892,
Stiftsfrøken i Vadstena. [Bordighera.]
- 3) *Friherreinde Elisabeth*, f. 23 Marts 1894, g. 9
Sept. 1916 m. Chef for utrikes departementets kurér-
afdeling F r e d r i k Hjalmar Adelsborg, f. 18 Okt. 1886.
[Stockholm.]

c. *Friherre Sten*, f. 12 Sept. 1862 † 19 Maj 1932, *Ritmester*,
g. 1^o 23 Okt. 1893 m. *Friherreinde Anna Cecilia Beck-
Friis*, f. 27 Aug. 1860, skilt 1921 † 11 Dec. 1934. Datter:
Friherreinde Elsa, f. 19 Febr. 1896, g. 4 Dec. 1928
m. Kunstmaler C a r l O l a J o n a s Aakesson, f. 6 Sept.
1879. [Bjärred.]

d. *Friherreinde Katarina (Karin)*, f. 26 Okt. 1867. [Älv-
dalen ved Klippan.]

e. *Friherre Gøran*,^o f. 31 Juli 1876, Generalmajor i Res.,
Inspektør* for Kavalleriet (S.G.V.Jmt.) (S.Sv.1.) (Fi.H.R.
2.1) (R.St.A.3.) (Sp.M.F.1.) (E.Fr.K.2.) (Ty.Ø.1.), g. 5
Okt. 1904 m. *Anna Charlotta Neijber*, f. 9 Febr. 1882.
[Stockholm.] Børn:

- 1) *Friherreinde G ø r v e l Kristina*, f. 2 Okt. 1905, g. 1^o 23
Febr. 1929 m. Kaptajn Charles Thorsten Beavis
Odelberg, f. 18 Sept. 1902 † 1941, 2^o m. *Friherre Johan
Gyllenstierna*.
- 2) *Friherre Bo*, f. 9 Nov. 1907, tjg. Kammerjunker, jur.
kand., Sekretær ved Kungl. Flygförvaltningen, g. 8

Gyldenstjerne.

- Aug. 1938 m. Birgit Elisabet Larsson, f. 7 Febr. 1911. [Stockholm.] Søn:
Friherre G ö r a n, f. 11 Dec. 1939 i Stockholm.
- 3) Friherre E b b e, f. 12 Nov. 1911, Kaptajn ved Generalstabskåren, Lærer ved Krigshøjskolen (B.Kr.4.). g. 12 Okt. 1936 m. Estrid Victoria Auga (E v a) Svennilsson, f. 15 April 1915. [Stockholm.] Sønner:
a) Friherre N i l s Ebbeson, f. 9 Marts 1938.
b) Friherre K r i s t o f f e r Ebbeson, f. 2 Jan. 1942.
- 4) Friherreinde S i g r i d A g n e t a, f. 21 Dec. 1917, g. 16 Dec. 1939 m. Kaptajn ved Svea Artilleri Regmt. William Oscar Guernesey Grut.
- f. Friherre K r i s t o f e r, f. 8 Febr. 1878, Ritmester i Res. (S.Sv.3.1), g. 1^o 30 Marts 1910 m. E l s a M a r y H a l l b ä c k, f. 20 Dec. 1889, skilt 1916 (hun g. 2^o), 2^o 20 Dec. 1919 m. Victoria Ulrika (V i c k y) Matton, f. 12 Marts 1894. [Alfdalen ved Klippan.] Døtre:
af 1. Ægteskab:
1) Friherreinde Ingeborg K r i s t i n a, f. 5 Marts 1911.
af 2. Ægteskab:
2) Friherreinde Karin Ulrika (U l l a) Kristofersdotter, i. 29 Okt. 1920.
3) Friherreinde S i g r i d Victoria Margaretha Kristofersdotter, f. 8 Dec. 1922.
4) Friherreinde A n n a Katarina Kristofersdotter, f. 15 Marts 1926.

Güntelberg.



Pommersk Uradelslægt, der forekommer tidligst 1284 med Brødrene (?) von Güntersberg; til denne Slægt hører utvivlsomt de i første Halvdel af det 16. Aarhundrede til Norge indvandrede Heinrich Güntersberg og Eski Güntelberg; sidstnævntes Descendent Kaptajn Aldo Frederik Vilhelm Roller Güntelberg erholdt ved aabent Brev af 17 Marts 1876 Anerkendelse af

sin Adel. — Udførlig Slægtstavle og Vaabengivelse se Aarg. 1941.

- E i n a r Güntelberg,^o f. 28 Juli 1885 i Kbh. (Søn af Kaptajn Axel Vilhelm, f. 18 Okt. 1855 † 18 Marts 1899 og Marie Dorothea Gad, f. 1 Maj 1863, g. 8 Nov. 1883 † 26 Jan. 1924), Dr. phil., Amanuensis ved Universitetet, Lektor ved Danmarks Tekniske Højskole, g. 17 Dec. 1920 i Kbh. m. Astrid Schousboe, f. 11 Nov. 1896 i Nyborg. [Gentofte.] Sønner:
1. A x e l Vilhelm, f. 25 Dec. 1921 i Kbh.
2. V i l h e l m Mogens, f. 13 Sept. 1924 sst., Søkadet.
3. E r l i n g Henrik, f. 18 April 1931 sst.

Güntelberg.

Søster:

Gudrun, f. 19 Sept. 1886 i Kbh., Klosterfrøken i Vemmetofte. [Gentofte.]



von Gähler.*

Konferensraad Caspar Gähler blev adlet 29 Jan. 1749 med Navnet von Gähler. Fuldstændig Slægttavle med Vaabenafbildning, se Aarg. 1922.

Den danske Linje.

Uddød 28 Maj 1937.

Den bayerske Linje,

31 Maj 1839 optagen i den bayerske Adelsstand.

Franz Georg von Gähler,^o f. 7 Aug. 1885 (Søn af bayersk Regeringsraad **Franz**, f. 9 April 1845 † 27 Jan. 1915 og **Josephine Gerlach**, f. 17 Marts 1851, g. 11 Maj 1875 † 20 Juni 1903), Advokat, Kaptajn (M.F.K.4.) (Pr.J.K.2.) (Ty.K.F.K.2.), g. 17 Juni 1919 m. **Berta Franziska Rohmayer**, f. 12 Jan. 1892. [Straubing.]

Brødre:

1. **Carl August Johann**, f. 18 April 1876 † 15 Aug. 1927, Justitsraad, Advokat, g. 10 Juni 1902 m. **Carolina Maria Barbara Sturm**, f. 13 Febr. 1881. [Straubing.]
2. **Georg Aloysius**, f. 22 Jan. 1887, bayersk Premierlieutenant,* Godsejer (Pr.J.K.2.), g. 30 April 1918 m. **Ilse Beutner**, f. 4 Juli 1897. [Landau, Pfalz.] Sønner:
 - a. **Hasso Franz Julius Karl**, f. 5 Febr. 1919, Assessor. [Münster.]
 - b. **Udo**, f. 21 Sept. 1926.

von Hadeln.*

*Gammel frisisk Slægt, der Aar 1106 skal være kommen til Landet Hadeln og ved Aar 1600 til Norge med **Lorents von Hadeln**, som 1603 fik Semgaard paa Eker i Forlening. Uddød i Mandslinjen 16 Aug. 1928.*

Karin von Hadeln, f. 17 Juni 1885 (Datter af Ingeniør **Knud Christian Emil**, f. 9 Okt. 1851 † 16 Aug. 1928 og **Anna Alvida Mickaeline Thomsen**, f. 26 Okt. 1859, g. 13 Aug. 1881 † 28 Nov. 1903), g. 15 April 1913 m. Ingeniør **Georg Christoffer Stürup**, f. 14 Maj 1891. [Bemus Point, N.Y., U.S.A.]

von Hadeln.

Farbroder:

Alfred Henrik, f. 17 Juni 1853 † 9 Nov. 1925, Grosserer, dansk Konsul, g. 21 Marts 1886 m. *Alma Charlottte Julie Emilie Conradi*, f. 25 Sept. 1858 † 5 Juli 1943. Døtre:

1. *Sigrid Marie*,^o f. 14 April 1887, g. 23 Jan. 1910 m. Ingeniør og Arkitekt *Arthur Mödlinger*, f. 9 Nov. 1880. [Gotenhafen.]
2. *Ragna Lilly*, f. 20 Dec. 1888, g. 1^o 11 Juli 1913 m. Dr. med. *Harald Siebert*, skilt, 2^o 3 Maj 1923 m. Dr. med. *Armin Hilse*, f. 7 Sept. 1887 † 13 Nov. 1931. [Berlin.]
3. *Inga Elise*, f. 13 Dec. 1889, g. 1^o 17 Juli 1907 m. russisk Kommandør Baron *Erik von Vietinghoff-Scheel*, f. 16 Aug. 1882, skilt, 2^o 24 Maj 1921 m. Bankdirektør, Magister *Gunnar Bergroth*, f. 18 Nov. 1882. [Helsingfors.]
4. *Gerd a Anne Marie*, f. 26 Febr. 1896, g. 12 April 1919 m. Købmand *Svend Birger*, f. 26 Dec. 1896, skilt 1938. [Sydney, Australien.]

Hambro.*



Charles Joachim Hambro, Chet for Handelshuset *C. J. Hambro og Søn*, blev 9 Okt. 1851 optaget i den danske Friherrestand, saaledes at den friherrelige Titel efter hans Død gaar i Arv til den af hans mandlige Descendenter, der er at betragte som Familiens Hoved, og saaledes fremdeles. — Udførlig Slægttavle og Vaaben-
abildning, se Aarg. 1937.

For Tiden er:

Baron Ronald Olaf Hambro Familiens Overhoved.

John Henry Hambro til The Hyde ved Luton, f. 7 Juli 1904 (Søn af *Henry Charles Tomas* til The Lodge, f. 21 Dec. 1869 † 14 Febr. 1933), g. 23 April 1930 m. *Elisabeth Therese de Knoop*. [St. Peters, Eaton Square, London.] Børn:

1. *Theresa Mary*, f. 15 Maj 1931.
2. *David Jocelyn Jersey*, f. 1 Marts 1936.

Søster:

Cecily Edith, f. 13 Dec. 1899, g. 1921 m. *Rupert Greaves Williams-Ellis*. [....]

Moder:

Edith Gertrude, født *Bonsor*, f. 2 Marts 1876, g. 18 Juli 1896, Enke 14 Febr. 1933. [Grosvenor Crescent, London.]

Farfader:

Percival Lewis til *Milton Abbey og Brigmerston House*, f. 29 Jan. 1836 † 16 April 1865, g. 1 13 Marts 1869 m. *Grace*

Hambro.

Otway Mayne, f. 23 Maj 1851 † 10 Dec. 1870, g. 2^o 4 Febr. 1875 m. *Arabella Marianne Norman*, f. 17 Marts 1846. [London.] Børn:

af 1. Ægteskab:

1. *Sir Percival Otway Hambro*, f. 10 Dec. 1870 † 25 Nov. 1931, Generalmajor, g. 2 Aug. 1911 m. *Marjorie Bingham*, f. 29 Marts 1890. [Mytchett House, Aldershot.] Børn:

a. *Beatrice Susan*, f. 26 Juli 1913. [....]

b. *Everard*, f. 16 Sept. 1916. [....]

c. *Patricia*, f. 16 Sept. 1916. [....]

af 2. Ægteskab:

2. *Dorothy Ella*, f. 29 Nov. 1876, g. 19 Dec. 1907 m. *Nigel de Mundeville* til Colcherne Court. [South Kensington.]

3. *Bertram Emile*, f. 11 Marts 1880 † 25 April 1915 (alden i Krigen), Oberst v. 15. Husarreg., g. 24 April 1912 m. *Margaret Constance Nevile Lubbock*, f. 1882 (g. 2^o 15 Maj 1919 m. Kaptajn Charles Norman Cavendish Boyle). Døtre:

a. *Diana Margaret*, f. 8 Febr. 1913. [....]

b. *Faith Marian*, f. 3 April 1914. [....]

4. *Rachel Sibilla*, f. 22 Juli 1883. [....]

Parfaders Brødre:

1. *Charles Joseph Theophilus* til Milton Abbey, f. 2 Okt. 1834 † 11 April 1891, Kaptajn, M.P., g. 15 Dec. 1857 m. *Susan Amelia Yorke*, f. 11 Jan. 1839 † 2 Juli 1887, Døtre:

a. *Caroline Susan*, f. 11 Aug. 1859, g. 11 Dec. 1879 m. Oberstløjtnant Uvedale Edward Parry Parry-Okeden, f. 9 Sept. 1845. [Turnworth, Dorset.]

b. *Agnetta Josephine*, f. 17 Aug. 1864, g. 5 Jan. 1888 m. Kaptajn ved 15. Husarreg. Bulmer Fenwick de Sales la Terrière † 1925. [....]

2. *Baron Sir Everard Alexander* til Milton Abbey og Hayes Place, f. 11 April 1842 † 25 Febr. 1925, Direktør i Bank of England, g. 1^o 23 Okt. 1866 m. *Gertrude Mary Stuart*, f. 13 Okt. 1848 † 3 Juni 1905, g. 2^o 16 Juni 1911 m. *Ebba Harline d'Iberville le Moyne*, f. 23 Febr. 1887 (g. 2^o 14 Febr. 1927 m. *Robert Stanhope Dormer* til Bowdown House). [Newbury, Burke.] Børn:

af 1. Ægteskab:

a. *Sir Charles Eric* til Pickhurst Mead, Hayes, f. 30 Sept. 1872, Chef for Handelshuset C. J. Hambro & Son, M.P., Direktør for Great Eastern Railway Coy., Underdirektør for Royal Exchange Assurance Coy. (Stb.B.E.2.), g. 1^o 17 Juli 1894 m. *Sibyl Emily Martin Smith*, f. 4 Aug. 1872, skilt 1929, g. 2^o 11 Dec. 1929 m. *Estelle Edith Ermintrude Elger*, f. [Pickhurst, Mead Hayes og London.] Børn:

af 1. Ægteskab:

1) *Charles Jocelyn* til Chapel Street, Belgrave Square, f. 3 Okt. 1897, Løjtnant af Res. i Coldstream

Hambro.

Guards, Direktør for Hambros Bank, Direktør i Bank of England og Mercantile Bank of India, Sheriff i Grevsk. London (Stb.Mil.K.), g 1^o 22 Okt. 1919 m. Pamela Cobbold † 16 April 1932; g. 2^o 15 Febr. 1936 m. Dorothy Mackay. [London.] Børn:

af 1. Ægteskab:

a) Cynthia, f. 13 Febr. 1921.

b) Diana, f. 27 Jan. 1922.

c) Pamela, f. 31 Dec. 1925.

d) Charles Eric, f. 24 Juli 1930.

af 2. Ægteskab:

e) Sara, f. 16 April 1938

2) Richard Everard, f. 29 Dec. 1900. [....]

3) Zelia Mary, f. 1 Jan. 1909, g. 1929 m. Løjtnant Patrick Humphreys. [London.]

4) Juliet Karin, f. 3 Sept. 1916. [London.]

b. Harold Everard, til Coldham Hall, Suffolk, f. 25 Jan. 1876, Oberstløjtnant, Direktør i Bank of England (Stb.B. E.2.), g. 29 April 1902 m. Katharine Aletha Scott, f. 6 Febr. 1881. [Coldham Hall, Bury St. Edmunds.] Søn: Nigel Harold Scott, f. 18 Jan. 1915. [....]

c. Angus Valdemar til Merly House, Wimborne, Dorset, f. 8 Juli 1883, Kaptain*, High Sheriff*, M.P.*, g. 1^o 1 Juni 1907 m. Rosamund Maud Kearsley, f. 31 Marts 1885 † 18 Jan. 1914, g. 2^o 2 Marts 1916 m. Vanda Charlton. [Milton Abbey, Blandford, Dorset.] Børn:

af 1. Ægteskab:

1) Gertrude Margaret, f. 9 Aug. 1908. [....]

2) Robert Alexander, f. 7 Juli 1910. [....]

3) Michael Everard, f. 23 Okt. 1913. [....]

af 2. Ægteskab:

4) Patricia, f. 17 Marts 1917.

5) Elizabeth, f. 22 Okt. 1920.

6) Jean Frances, f. 22 Febr. 1923.

7) Rachel Mary, f. 18 Sept. 1925.

d. Violet Mary, f. 24 Sept. 1884, g. 10 Juli 1906 m. Bankier Everard Reginald Martin Smith til Hayes, f. [Codeck Lodge, Welwyn.]

e. Baron Ronald Olaf, til Kidbrock Park og Forrest Row, Sussex, f. 1 Dec. 1885, Direktør for Hambros Bank, High Sheriff for Grevsk. Sussex, g. 17 Febr. 1917 m. Winifred Martin Smith, f. † 28 Aug. 1932. [....] Sønner:

1) Jocelyn Olaf, f. 7 Marts 1919.

2) Anthony Martin, f. 14 Okt. 1921.

3) Simon Everard, f. 15 Febr. 1924.

Harbou.



Slægtens Stamfader Knud Nielsen blev adlet 8 Aug. 1440. — Vaabenafbildning i Farver og udførlig Slægttavle, se AARG. 1897.

Den ældre Linje.

Mogens Hans Dietrich von Harbou und von der Hellen, f. 24 Nov. 1905 (Søn af Oberstløjtnant, Direktør Bodo Christian Anton Mogens Harbou, f. 12 Dec. 1880 † 22 Dec. 1943), Dr. jur., Sagfører, g. 1^o 4 Marts 1933 m. Baronesse Marie-Louise von Hammerstein-Equord, f. 27 Sept. 1908, skilt 22 Dec. 1936; 2^o 13 Aug. 1938 m. Luise Adelheid Hildegard von Ribbeck, f. 13 Juli 1914. [Henfstädt.] Børn:

af 1. Ægteskab:

1. Christiane Joachime Johanna, f. 17 Juli 1934.

af 2. Ægteskab:

2. Andreas, f. i Maj 1939.

Broder:

Joachim Paul Harbou, f. 19 Dec. 1906, g. 28 Okt. 1939 m. Birte Gerda Sofie Harbou, f. 19 April 1916. [Henfstädt.] Søn:

Bodo Hans Walter, f. 10 April 1944.

Moder:

Margarethe Erika, f. Zaddach, f. 14 Aug. 1885, g. 5 Jan. 1905, Enke 22 Dec. 1943. [Henfstädt.]

Farbroder:

Adolf Georg Daniel, f. 30 Marts 1879 † 13 Sept. 1939. preuss. Major*, g. 5 Dec. 1907 m. Helene Luise von Holten, f. 18 Marts 1884. [Hamborg.] Datter:

Andrea Elisabeth Sophie, f. 2 Okt. 1909, Dr. phil. [Hamborg.]

Farfaders Brødre:

1. Theodor Carl Nicolaus, f. 2 Marts 1848 † 3 Okt. 1913, Godsbestyrer, g. 6 Juni 1877 m. Clotilde Constance d'Alinge, f. 8 Dec. 1857. [Geldern.] Børn:

a. Horst Walter Rudolf, f. 31 Okt. 1879, sachsisk Major* (Pr.J.K.1.2.) (S.A.3.1), g. 2 Nov. 1914 m. Agnes Adelheid Eugenie Margarete von Treskow, f. 15 Febr. 1891 † 6 Aug. 1940. [Berlin.] Børn:

1) Karen Maria, f. 8 April 1916, g. 24 April 1937 m. Nikolaus August Wilhelm von Heynitz, f. 5 Aug. 1906. [Dröschkau ved Torgau.]

2) Niels Georg Theodor, f. 25 Nov. 1919.

3) Birgit Thea Margareta, f. 13 April 1921.

Harbou.

- b. **Thea Gabriele**, f. 27 Dec. 1888, Forfatterinde og Skuespillerinde, g. 1^o 28 Sept. 1914 m. Overregissør Friedrich Rudolf Klein-Rogge, skilt, 2^o 26 Sept. 1922 m. Registrer Fritz Lang, skilt. [Berlin.]
2. **Carl Frantz Adolph**, f. 20 Febr. 1860 † 31 Maj 1927, preuss. Generallieutenant, g. 1^o 15 Okt. 1892 m. **Hedwig Gabriele Sophie Marianne von Voss**, f. 13 Aug. 1872 † 23 Maj 1918, 2^o 2 Okt. 1919 m. Baronesse Theodora (Thea) Annette Helene von Derschau, f. 29 April 1888. [Rostock.] Sønner:
- af 1. Ægteskab:
- a. **Eberhard Bodo Carl Heinrich Achim**, f. 30 Juli 1893 † 15 Okt. 1937, Dr. phil., Oberstltnt. i Luftvaabenet, g. 1^o 20 April 1921 m. Baronesse Ingeborg Virginie Anna Lola Maria Beaulieu-Marconnay, f. 7 Febr. 1902, skilt 19 Jan. 1929, 2^o 12 Jan. 1932 m. **Wiebeke Erna Hedwig Quade**, f. 9 Juli 1909. [Breslau.] Datter:
- af 1. Ægteskab:
- Karin**, f. 7 Maj 1926.
- b. **Jochaim Eberhard Carl Heinrich Adolf**, f. 5. Nov. 1910 † 23 Febr. 1944, Premierlt., g. 5 Maj 1937 m. **Adagabriele Elisabeth Traute Petrea Reymann**, f. 5 Jan. 1915. [Stettin.] Døtre:
- a. Datter, f. ca. 1938.
- b. Datter, f. ca. 1940.
- Farladers Farbrødre:
1. **Johannes Wilhelm Anthonius**, f. 17 Jan. 1810 † 14 April 1891, Kammerjunker, Generalmajor, g. 8 Juli 1852 m. **Louise Ulrikke Mariane Hellesen**, f. 8 April 1833 † 17 Jan. 1897. Børn:
- a. **Frederik Hans Walter**, f. 17 April 1853 † 31 Dec. 1918, Oberst, g. 1^o 18 Maj 1887 m. **Sofie Cathrine Vilhelmine Marie Dahlerup**, f. 6 Okt. 1854 † 20 Okt. 1890, 2^o 16 Febr. 1892 m. **Ludovica Gandil**, f. 30 Dec. 1857 † 10 Maj 1941. Børn:
- af 1. Ægteskab:
- 1) **Johannes Vilhelm**, f. 4 Marts 1888 paa Frederiksberg, cand. phil., Premierløjtnant* i Rytteriet, Dyr læge, g. 1915 m. **Mariæ Kastrop**, f. 16 Maj 1891. [Alingaabro.] Børn:
- a) **Birte Gerda Sofie**, f. 19 April 1916 i Randers, g. m. **Jochaim Paul Harbou**.
- b) **Jytte**, f. 13 Aug. 1917 i Randers, g. 22 Dec. 1940 i Utterslev m. Revisor Jens Aage Nielsen Just, f. 9 Nov. 1916 i Vejle. [Søborg.]
- c) **Helle**, f. 3 Marts 1924 i Kbh.
- d) **Frederik Hans Walter**, f. 6 Febr. 1929 i Klejtrup.
- af 2. Ægteskab:
- 2) **Sofie Elisabeth**, f. 16 Maj 1893 paa Frederiks-

- berg, g. 5 Juli 1918 i Kbh. m. Ingeniør A a g e Theodor Rothenborg, f. 17 Okt. 1891 i Kbh. [K.]
- 3) N i e l s,^o f. 27 Jan. 1896 paa Frederiksberg, Dommerfuldmægtig. [K.]
- b. Vilhelmine Ulrikke Alvi l d a, f. 16 Dec. 1862 i Rendsborg, Læge, Raadmand,* Medlem af Bestyrelsen af den sjællandske Aandssvageanstalt, g. 23 Juni 1899 i Helsingør m. Etatsraad, Læge Hans E m i l Emanuel Madsen Hoff, f. 18 Sept. 1844 † 14 Maj 1929. [K.]
2. F r i t z, f. 30 Jan. 1814 † 5 Marts 1862, Arkitekt, g. 15 Måj 1844 m. Judith Fritcher † 1862. Sønner:
- a. J a m e s Bicknell, f. 11 Jan. 1852, Landmand, g. 29 Marts 1877 m. H e l e n Elespa Eldredge, f. 24 Aug. 1851 † 1928. [Macedon, Wayne Co., New York.] Børn:
- 1) L e n a Margaret, f. 6 Dec. 1878, g. 16 Marts 1898 m. W i l l i a m Albert Brownell, f. 30 Okt. 1876 † 1933. [Macedon.]
 - 2) E m m a Benetta, f. 27 Juli 1882, g. 10 Febr. 1904 m. Landmand F r a n k Arnold Diebold, f. 8 Juli 1883. [Macedon.]
 - 3) B e n j a m i n Franklin, f. 22 Marts 1890, Landmand, g. 23 Okt. 1912 m. Ruth Jennie Ruther, f. 20 Okt. 1893. [Macedon.] Søn:
Herbert Walter, f. 9 Jan. 1914, g. 27 Marts 1935 m. H e l e n Angevine.
 - 4) L e o r a M i l d r e d, f. 24 Okt. 1895, g. 4 Maj 1922 m. L e r o y Leslie Airy, f. 1886 † 1932. [Macedon.]
- b. G e o r g e Washington, f. 14 Aug. 1858 † 12 Maj 1935, Bogtrykker og Redaktør, g. 8 Juli 1880 m. E m m a Bonebrake, f. 14 Febr. 1859 † 1931. Børn:
- 1) G e o r g i a W i n i f r e d, f. 7 Aug. 1883, Stenograf. [Los Angeles.]
 - 2) C h a r l e s Harrison, f. 14 Maj 1886, Købmand. [Los Angeles.]
 - 3) J o s e p h i n e Margareth, f. 1 Dec. 1891. [Los Angeles.]
3. E r n s t Christian, f. 8 Dec. 1815 † 20 Dec. 1901, preuss. Landraad, g. 24 Maj 1855 m. U l r i k e Julie Marie von Rosen, f. 10 Jan. 1829 † 23 April 1866. Børn:
- a. A n d r e a s Friedrich W i l h e l m, f. 16 April 1856 † 20 Sept. 1914, preuss. Generaløjtnant, g. 15 Juli 1896 m. A e m i l l a (A m y) Christiana Budd, f. 20 Juni 1860 † 1 Aug. 1943. Sønner:
- 1) S i g i s m u n d Hans Walther E d g a r, f. 26 Febr. 1900, Kaptajn (Pr.J.K.2.). [Berlin.]
 - 2) A r n o l d Hermann Karl Adolf, f. 8 Juni 1901, Gartner [Dortmund.]
 - 3) A d o l f Eggert Helmut O t t o, f. 13 Juli 1903, Købmand, g. 20 Marts 1940 m. A n n e l i s e Stein. [Dortmund.]
- b. S i g i s m u n d Wilhelm Carl A d o l f, f. 23 Aug. 1857 † 17 Dec. 1934, preuss. Oberstltnt., g. 1^o 5 Nov. 1887 m. K a -

Harbou.

*t h a r i n a Hegeler, f. 28 Aug. 1865 † 30 Sept. 1896, 2^o
20 Jan. 1899 m. Charlotte Dresler, f. 7 Juli 1878.
[Itzehoe.]*

*c. Franz Alexander Sigismund, f. 21 Marts 1864 † 10
Febr. 1918, preuss. Kaptajn, g. 24 Aug. 1899 m. Alber-
tine Vogler, f. 21 Jan. 1872. [Berlin.]*

Den yngre Linje⁺

fik sin Adel konfirmeret ved Patent af 13 Aug. 1841.

Friedrich (F r i t z) Nicolaus August Harbou^o, f. 15 Febr. 1893 i Göteborg (Søn af tysk Konsul J e a n Nicolaus August Marius, f. 17 Jan. 1841 † 18 Juni 1903 og J o h a n n a Gertrud Wiencken, f. 1 Sept. 1852, g. 8 Juni 1875 † 5 Juni 1923), Godsejer,* g. 2 April 1919 m. Sara Maria Amelie (M a j a) Pählman, f. 15 Dec. 1893 i Sthlm. [Stockholm.] Børn:

1. Fredrik H a n s - W a l t e r Magnus Nicolaus, f. 7 Febr. 1920 i Sthlm., Tjenestemand.
2. G ö r a n Otto August Christian, f. 19 Okt. 1922 i Sthlm., verkmästare.
3. A n n e - M a r i e Gertrud Elisabeth, f. 28 Sept. 1928 i Södertälje landsförsamling.

Hauch.



*Oberst Andreas Hauch blev adlet 31
Marts 1750.*

*Stamtavle og farvelagt Vaabenafbildning
se Aargang 1944.*

Den ældre Linje.

P e t e r Vilsoët Hauch, f. 27 April 1924
(Søn af Direktør Alfred, f. 13 April 1874
† 24 Febr. 1940 (g. 1^o 27 Jan. 1912 m. Vilhelmine Havlykke,
f. 27 Jan. 1882, skilt 1924).

Broder:

A n d e r s Vilsoët, f. 14 Marts 1937.

Moder:

P o u l i n e Thomine, f. Poulsen, f. 20 Juni 1895, g. 16 Juni 1933, Enke 24 Febr. 1940. [K.]

Faders Søstre:

1. I d a L o u i s e, f. 26 Sept. 1872 i Kbh., Telegrafist,* Klosterfrøken i Vemmetofte. [Charlottenlund.]
2. E l i s e (L i s s i) Marie Gregoire, f. 29 Sept. 1876 paa Frederiksberg, g. 17 Okt. 1898 i Roskilde m. Sognepræst Jens

Hauch.

Marius Immanuel Hatting, f. 5 Marts 1866 † 21 Sept. 1944. [Hellerup.]

3. *M a r i e*, f. 20 Juni 1878 i Kbh. (Math.), g. 28 Okt. 1905 i Roskilde m. Arkitekt *C a r l F r e d e r i k S c h i ø t z*, f. 6 Dec. 1878 i Roskilde. [Charlottenlund.]
4. *E l l a M a t h i l d e H e n r i e t t e*, f. 26 Juli 1880, Mag. art., g. 25 Juni 1912 m. *H e r b e r t L u k e r*, f. 26 Maj 1879. [London.]
5. *A n n e C h a r l o t t e*, f. 7 Aug. 1886, Plejemoder, Konventualinde i Roskilde adelige Jomfrukloster. [K.]

Faders Farbrødre:

1. *W i l l i a m F r e d e r i k*, f. 23 Nov. 1829 † 4 Marts 1906, *K a n c e l l i r a a d*, g. 18 Maj 1854 m. *A n n a E l i s a b e t h L i n d e g a a r d*, f. 25 Juli 1831 † 4 Maj 1882. Døtre:
 - a. *E l l e n*, f. 9 Juli 1865 i Randers, g. 18 Febr. 1893 i Sundbyøster m. *L æ g e S ø r e n G u s t a v A d o l p h O t t e s e n*, f. 31 Juli 1857 † 3 April 1931. [K.]
 - b. *G u d r u n*, f. 20 Febr. 1868 i Randers, g. 25 Maj 1895 i Kbh. m. Dr. med. *P o u l V a l d e m a r H e r t z*, f. 1 Marts 1855 † 12 Dec. 1936. [K.]
2. *L u d v i g A l f r e d*, f. 3 Marts 1845 † 4 Jan. 1938, *H o l l æ g e r m e s t e r*, *F o r s t i n s p e k t ø r*, g. 6 Nov. 1871 m. *J u l i a n e A u g u s t a H o l s t*, f. 25 Juli 1840 † 25 Aug. 1903. Søn:

A d a m F r e d e r i k, f. 7 Juli 1877 i Vitten, Fuldmægtig i Finansministeriet (R.*), g. 1^o 4 Dec. 1909 m. *I s k a B o d i l S a n d e r*, f. 21 Okt. 1887, skilt 1941; 2^o 13 Dec. 1941 i Kbh. (Vartov) m. *I n g e M e l a n d e r - S ø r e n s e n*, f. 13 Jan. 1909 † 23 Marts 1942; 3^o 28 Nov. 1944 i Kbh. m. *B o d i l M a l m*, f. 18 Aug. 1912. [K.] Døtre:

af 1. *Æ g t e s k a b*:

 - a. *E l s e M a r g r e t h e (G r e t h e)*, f. 8 Nov. 1914 i Kbh., g. 13 Nov. 1937 i Gentofte (b. v.) m. Dr. med. *G e r h a r d T r a p p a u d R ø n n e*, f. 13 Sept. 1912 i Kbh. (F.) [K.]

af 3. *Æ g t e s k a b*:

 - b. *B i r g i t E l i s a b e t h*, f. 6 Marts 1945 (Vallø).

Den yngre Linje.

A d a m E r i k C a r s t e n H a u c h,^o f. 18 Juli 1909 i Kbh. (Søn af Direktør *C a r s t e n E r i k V i l h e l m*, f. 10 Nov. 1869 † 17 Dec. 1941), Landsretssagfører, g. 9 Marts 1935 m. *A g n e t e H e r f o r t h*, f. 25 Marts 1912. [Gentofte.] Børn:

1. *I r e n e*, f. 4 Sept. 1935 i Kbh., indskrevet i Roskilde adelige Jomfrukloster.
2. *C a r s t e n*, f. 20 April 1939 i Kbh.
3. *A n d r e a s*, f. 11 Nov. 1941 i Gentofte.

Broder:

O l e, f. 25 Marts 1911 i Kbh., Prokurist i A/S Kierulff & Holger Nielsen, g. 1^o 15 Okt. 1937 paa Frederiksberg m. *I n*-

Hauch.

ger Liisberg Jensen, f. 27 Aug. 1913, skilt; 2^o 27. Jan. 1945 i Gentofte K. m. Annette Maag, f. 11 Okt. 1919. [Gentofte.]

Børn:

1. Kirsten Elisabeth, f. 11 Febr. 1939 i Kbh. [Roskilde.]
2. Erik, f. 17 Nov. 1942 i Gentofte.

Moder:

Nanna Ammitzbøll, f. Schiøtz, f. 17 Dec. 1866, g. 12 Maj 1908 i Kbh., Enke 17 Dec. 1941 (g. 1^o m. Apoteker Carl Christian Kierulff). [Gentofte.]

Faders Søkende:

1. Erik Sophus Adam, f. 20 Aug. 1871 † 7 Febr. 1945, Dr. med., Overakkuchør ved Rishospitalet, Professor, g. 3 Dec. 1908 i Kbh. (B.) m. Julie Anna David, f. 30 Dec. 1879 i Roskilde. [K.] Døtre:
 - a. Wibeke Sofie Magdalene, f. 6 Nov. 1909 i Kbh., g. 23 Febr. 1938 sst. m. Dr. pharm. Knud Otterstrøm, f. 4 Aug. 1906, skilt. [K.]
 - b. Birte Julie Annelise, f. 20 Dec. 1911 i Kbh. g. 8 Juni 1935 sst. m. norsk Forfatter og Overretssagfører Lauritz Johnson, f. 21 Sept. 1906. [Norge.]
2. Wilhelmine (Willi) Frederikke Adelaide, f. 12 Jan. 1874 i Kbh., g. 2 Okt. 1895 i Kbh. (B) m. Kommandør* Carl Albert Schou (K.⁴D.M.) (H.H.T.), f. 17 Marts 1868 i Slagelse. [Charlottenlund.]
3. Adama, f. 20 Marts 1876 i Kbh., Civilingeniør. [K.]

Haugwitz Hardenberg Reventlow.

Slægten Haugwitz er en gammel sachsisk Adelsæt, der tidlig bosatte sig i Schlesien. Den her omtalte Linje blev 4 Okt. 1723 optagen i den bøhmiske friherrelige Stand og 15 Okt. 1786 i den preussiske Grevestand. — Ved Allerhøjeste Resolution af 1 Okt. 1885 blev Greve Curt Ulrich Heinrich Haugwitz i Anledning af, at hans Hustru Lucie Caroline Amalie Adelheid Henriette Georgine Wilhelmine, født Prinsesse af Schön-aich-Carolath, havde tiltraadt Besiddelsen af Grevskabet Hardenberg-Reventlow, for sig og deres ægte agnatiske Descendenter optagen i den danske Grevestand under Navnet Haugwitz Hardenberg Reventlow og med det forenede Haugwitz'ske og Hardenberg-Reventlow'ske Vaaben (se Aarg. 1888).

Lensgreve Heinrich Curt Ludwig Erdmann Georg Haugwitz Hardenberg Reventlow^o til Krenkerup m. m. (det tidl. Grevskab Hardenberg-Reventlow) og til Majoratet Krapitz-Rogau, f. 26 Aug. 1891 (Søn af Greve Georg Erdmann Carl Ferdinand, f. 8 Aug. 1848 † 11 Sept. 1897 og Gabriele Franziska Therese Schneider, f. 31 Jan. 1865, g. 12 Jan. 1889 † 25 Marts 1939), cand. jur. [Krenkerup ved Saxkøbing.]

Haugwitz Hardenberg Reventlow.

Søskende:

1. Greve **Georg** Lucian Curt Eberhardt Erdmann, f. 25 Aug. 1892. [Vöslau ved Wien.]
2. Greve **Court** Heinrich Eberhard Erdman Georg, f. 28 Sept. 1895, g. 14 Maj 1935 m. **Barbara**, født Woolworth-Hutton, f. 14 Nov. 1912 (g. 1^o m. Prins Mdivani, skilt †, g. 3^o). [London.] Søn:
Greve **Lance**, f. 24 Febr. 1936.

Farbroder:

Greve Eberhard Carl Paul Erdmann Emanuel, f. 21 Okt. 1850 † 20 Febr. 1931, preuss. Major, g. 17 Okt. 1883 m. Grevinde Cathinka Elisabeth Maximillane Georgtne von Pappenheim, f. 1 April 1859 † 4 Jan. 1906. Børn:

1. Comtesse **Lucie Marie** Ludovika Anastasia Adelheid Carola Hedwig, f. 24 Okt. 1884, Nyder af Grevskabet Christiansædes Successorfond, Enke efter Kammerherre, Lensgreve Christian Einar Reventlow til Christianssæde og Brahetrolleborg m. m.
2. Greve **Curt Ludwig** Heinrich Georg Max Erdmann Eberhard, f. 24 Sept. 1885 i Potsdam, cand. jur., preuss. Premierløjtnant* (Pr.J.K.I.), g. 29 Okt. 1910 paa Brahe-Trolleborg m. Comtesse **Anne-Erme-gaard** Abela Reventlow, f. 3 Juli 1890 paa Brahe-Trolleborg. [Korinth.] Børn:
 - a. Comtesse **Lucie** Cathinka Christiane Julie, f. 13 Nov. 1911 paa Brahe-Trolleborg, g. 8 Aug. 1936 sst. m. John Patrick Douglas Boswell, f. 4 Marts 1910 i Edinburgh. [Bennan House, Skotland.]
 - b. Greve **Eberhard** Christian Erdmann, f. 9 Dec. 1916 i Berlin, g. 11 Juni 1941 i Kbh. (b. v.) m. **Ilse** Mortensen, f. 20 Okt. 1919 i Helsingør. [Charl.] Sønner:
 - 1) Greve **Curt** Christian Erdmann, f. 5 Marts 1942 i Kbh.
 - 2) Greve **Peter** Ulrik Erdmann, f. 12 Okt. 1943 sst.
3. Comtesse **Anastasia** Adelheid Kathinka, f. 18 Juli 1887. [Villa Rocca, Korinth.]

Haxthausen.



Westfalisk Uradelslægt, af hvilken Johan Haxthausen til Appenburg og Bockendorf nævnes o. 1280 som Arve-Holmester i Paderborn. Slægten delte sig i det 15. Aarh. i: Den hvide Linje eller Appenburg-Linjen og den sorte Linje eller Thienhausen-Linjen. Medlemmer af sidstnævnte Linje indkom til Danmark i det 17. Aarh. En Gren optoges i den danske Grevestand 1736 og uddøde 1842.

Haxthausen.

Maximilian Wilhelm Baron af Haxthausen (Appenburg-Linjen) blev ved Patent af 12 Juni 1776 naturaliseret som dansk Adel. — Børnene af Kammerherre, Herredsfoged Christian Holger Ludvig Haxthausen (Thienhausen-Linjen) naturaliseredes 8 Jan. 1880 og Børnene af Major Frederik Julius Haxthausen (Thienhausen-Linjen) 24 Maj 1883 som dansk Adel. — Vaabenafbildninger i Farver og udtørlig Slægttavle, se Aarg. 1887 og 1945.

Baronerne af Haxthausen.

(Appenburg-Linjen).

Baron **C a r l Maximilian Thorvald Haxthausen**,^o f. 25 Sept. 1901 paa Jægerspris (Søn af Forstkandidat Baron **M a x i m i l i a n Frederik**, f. 7 Sept. 1860 † 29 Sept. 1942, og **E l l e n Strøm**, f. 18 Marts 1873, g. 5 Okt. 1900 † 7 Juni 1941), Student, Ejer af Frugtplantagen og Avlsgaarden »Skarridshuse«, g. 1^o 3 Maj 1933 i Birkerød m. **J u l i e Eskesen**, f. 27 Juni 1905 † 3 Sept. 1933; 2^o 4 Juni 1941 i Kbh. (B) m. **D a g m a r Marie Louise du Plessis de Richelieu**, f. 8 Maj 1895 i Bangkok (S.R. P.4.) (g. 1^o m. Hofjægermester **O ve Sehestedt Juul**, skilt). [Skarridshus ved Jyderup.]

Søster:

Baronesse **R e g i t z e Octavia Catharina**, f. 13 Febr. 1904 paa Jægerspris, g. 16 Nov. 1929 i Kbh. (Jac.) m. Ritmester af Res., Kammerjunker, cand. jur. **B ø r g e Dines Pontoppidan (R.*)**, f. 17 Jan. 1891 i Kbh. [Dragbyhus, Jægerspris.]

Faders Farfader:

Baron Maximilian Frederik, f. 26 Aug. 1793 † 18 Juli 1874, Kammerherre, Oberst. Søn:

Baron O ve Ludvig Vilhelm, f. 10 Aug. 1837 † 4 Aug. 1906, Jagtjunker, kgl. Skovrider, g. 8 Maj 1875 m. *Annette Angélique Caroline von Kauffmann*, f. 4 Okt. 1849 † 17 Febr. 1905. Sønner:

1. *Baron Wilhelm Maximilian*, f. 4 April 1876 † 25 Aug. 1940, Kaptajn i Fodf., g. 8 Okt. 1920 m. *Birgitte Skeel*, f. 14 Febr. 1893 † 18 Juni 1944. Børn:

a. *Baron O ve Maximilian Elmerhaus*, f. 30 Juli 1921 i Næstved, Landvæsenselev.

b. *Baron Otto Heinrich Maximilian*, f. 3 Maj 1923 i Rungsted, Boghandlermedhjælper.

c. *Baronesse Elise Antoinette*, f. 17 Okt. 1926 i Rungsted. (Thaarupgaard.)

2. *Baron Heinrich Kauffmann*, f. 23 Dec. 1886 i Porthus v. Fredensborg, Kammerjunker, Kaptajn* (R.*) (Fi.H.R.3.1) (N.St.O.3.2) (S.Sv.32) (Fi.M.M. 1939—40), g. 15 Aug. 1916 i Skovshoved m. *Liliana Drost*, f. 24 Maj 1896 † 26 April 1933. [Sæby.] Datter:

Baronesse Fritze Dagmar Edle Angélique, f. 8 Maj

Haxthausen.

1918 i Kbh. (G), g. 20 Juli 1940 i Kbh. (G) m. Civilingeniør, Kaptajn Flemming Lerche.

Farfaders Farbroder:

Baron Johan Christian, f. 13 Jan. 1799 † 20 Maj 1866, Premierløjtnant, Postmester. Sønner:

1. *Baron Henrik Christian, f. 4 Maj 1831 † 7 Febr. 1900, Generalmajor, g. 19 April 1861 m. Thora Emilie Birch, f. 23 Marts 1837 † 29 Nov. 1924. Børn:*

a. *Baron Henrik Sophus, f. 4 Febr. 1864 † 25 Juli 1937, Assurancedirektør, g. 1^o 9 Juli 1896 m. Emma Louise Emilie Robert, f. 8 Marts 1860, skilt 1912, 2^o 6 Febr. 1915 i Odense m. Asta Kiørboe, f. 6 Juni 1882 i Odense. [K.]*

b. *Baron August Gutuo, f. 30 Sept. 1868 † Marts 1937, g. 30 Jan. 1899 m. Aniceta Munoz de Andrés, f. 20 Marts 1880 i Solduero. [Argentina.] Børn:*

1) *Baron Augusto Christian, f. 4 Dec. 1899 i Tandil, Argentina, Landmand. [Argentina.]*

2) *Baron Enrique Alejandro, f. 6 Marts 1901 i Micoelascallares, Argentina, Forretningsmand, g. 20 Marts 1929 m. Augustina Canosa Fernandez. [Argentina.] Søn:*

Baron Enrique Fransesco, f. 28 Jan. 1931.

3) *Baronesse Thora Maria, f. 10 Juli 1902, g. 23 Maj 1921 m. José Antonio Martines, f. 19 Okt. 1897. [Argentina.]*

4) *Baronesse Ida Josefa, f. 30 Sept. 1904, g. 23 Juli 1927 m. Pedro Fabio Miras, f. 11 Maj 1904. [Argentina.]*

5) *Baronesse Carmen Elisa, f. 11 Sept. 1906, g. 19 Okt. 1929 m. José Losada. [Argentina.]*

c. *Baronesse Hermine (Minnä), f. 14 Aug. 1870 paa Frederiksberg, g. 24 Nov. 1900 m. Gesandt*, Kaptajn*, Kammerjunker Frits Cramer (K.2D.M.) (M.T.Kfh.), f. 22 Aug. 1869 paa St. Thomas. [K.]*

d. *Baron Maximilian Elmerhaus, f. 9 April 1872 † 15 Aug. 1910, Sparekassefuldmægtig, g. 25 Okt. 1900 i Aalborg m. Anna Cathrine Jensen, f. 5 Juni 1869 i Helsingør (hun g. 1^o m. Skibsfører Peter Jacobsen Topp † 1894. [Aalborg.] Børn:*

1) *Baron Henrik Christian Maximilian Elmerhaus, f. 3. Dec. 1900 i Aalborg, Repræsentant ved De Danske Spritfabrikker, g. 24 Dec. 1924 i Hobro m. Emmy Karen Riisberg, f. 28 Marts 1908 † 10 Nov. 1944. [Aalborg.] Børn:*

a) *Baron Henrik Maximilian, f. 24 Nov. 1925 i Hobro.*

b) *Baronesse Ingelise, f. 9 Nov. 1931 i Hobro. (Thaarupgaard.)*

c) *Baronesse Kirsten, f. 20 Marts 1936 i Hobro. (Thaarupgaard.)*

Haxthausen.

- 2) *Baronesse Elis a Maria Cecilie*, f. 11 Maj 1902 i Aalborg, g. 13 Juni 1937 i Aalborg (Ansg.) m. Forretningsbestyrer *Henry Vestertjele*, f. 16 Febr. 1904 i Hobro. [Hobro.]
 - 3) *Baron Eigil Elmerhaus*, f. 23 Sept. 1906 i Aalborg, Bogholder ved de Smithske Jernstøberier og Maskinværksteder, g. 10 Maj 1941 i Aalborg m. *Ingrid Boye*, f. 7 Marts 1917 i Aalborg. [Aalborg.] Søn:
Baron Jørn Elmerhaus, f. 17 Juni 1945 i Aalborg.
 - 4) *Baronesse Ilsa Agnete*, f. 18 Marts 1909 i Aalborg, g. 1^o 16 Okt. 1932 m. Ingeniør *Oscar Doreng*, f. 6 April 1904, skilt, 2^o 20 Febr. 1943 i Kbh. (b. v.) m. Forretningsfører *Mogens Valentin Sørensen*, f. 19 Maj 1915 i Kbh. [K.]
2. *Baron Peter Maximilian*, f. 18 Aug. 1841 † 9 Dec. 1885, cand. jur., g. 24 Okt. 1878 m. *Marie Caroline von Lowzow*, f. 8 Jan. 1859 † 10 Febr. 1891. Søn:
Baron Aage, f. 18 Dec. 1879 i Kbh., Ingeniør, g. 16 Marts 1910 paa Frederiksberg m. *Johanne Glahn*, f. 27 Aug. 1882 i Kbh. [K.] Søn:
Baron Helge Regner Maximilian^o, f. 21 Marts 1911 paa Frederiksberg, cand. pharm., g. 16 Marts 1939 i Frederiksberg K. m. cand. pharm. *Aase Lizzy Grue*, f. 26 Dec. 1913 i Kbh. [K.] Børn:
a) *Baronesse Jette Margit*, f. 2 Dec. 1940 paa Frederiksberg.
b) *Baron Ole Jarl*, f. 12 Okt. 1942 sst.

Den ældre adelige Linje.

(Thienhausen-Linjen).

- Carl Rudolf Vilhelm Haxthausen*^o, f. 6 April 1893 i Kbh. (Søn af Kontorchef *Frederik Vilhelm August*, f. 12 Okt. 1846 † 22 Okt. 1922, og *Emma Lillien-skiold*, f. 28 Maj 1860, g. 3 Maj 1892 † 28 Jan. 1921), Fuldmægtig i Privatbanken, g. 23 Aug. 1919 i Ørbæk K. m. *Else Josephine Lange*, f. 9 Aug. 1895 paa Ørbækklunde. [K.] Børn:
1. *Bodil Emma Elisabeth*, f. 21 Sept. 1920 i Kbh. (Ørbæk K.), Bibliotekar, g. 14 Okt. 1945 m. Politifuldmægtig, Sekretær i Finansministeriet, cand. jur. *Erik Møller*, f. 15 April 1917.
 2. *Christian Frederik*, f. 9 Aug. 1922 i Holte. (Ørbæk K.)
 3. *Johann-Ulrik*, f. 1 Juni 1934 paa Frederiksberg (Ørbæk K.)

Farfader:

Christian Ludvig, f. 18 Sept. 1801 † 2 Nov. 1860, Kammerherre, Herredsfoged. Sønner:

1. *Christian Holger Ludvig*, f. 4 Maj 1844 † 1 April 1909, Kaffehandler, g. 15 April 1885 m. *Christiane Lillien-skiold*, f. 1 Juni 1861 † 2 Sept. 1887. Datter:
Emmy, f. 5 Jan. 1886 i Willmar, Minn., g. 30 Jan. 1912

Haxthausen.

- paa Frederiksberg m. Civilingeniør P o u l Gerlow, f. 19 Aug. 1881 i Vig, skilt 1937. [K.]
2. *A l f r e d Johannes Emil*, f. 10 Sept. 1848 † 17 Febr. 1926, Oberst, Udskrivningschef, g. 15 Juli 1882 m. *Anna M a t h i l d e Bauditz*, f. 18 Febr. 1858 † 4 Dec. 1940. Børn:
- a. *Emma M a r g r e t h e*, f. 14 Dec. 1884 i Nyborg, g. 23 Jan. 1914 i Aarhus (Dom.) m. Grosserer Hans Skott, f. 3 Okt. 1861 i Haderslev. [K.]
- b. *J o h a n n e s Emil*, f. 13 Dec. 1889 i Viborg, Kontorchef i Privatbanken, g. 13 Okt. 1921 i Kbh. (Esaj.) m. *Marie Bentzen*, f. 18 Febr. 1899 i Kolding. [K.] Børn:
- 1) *H e n r i k Holger*, f. 23 Dec. 1922 i Kbh., stud. jur.
- 2) *V i b e k e Annette*, f. 17 April 1927 paa Frederiksberg, Konventualinde i Gissfeld adelige Jomfrukloster, Student, ansat i Udenrigsministeriet.
- c. *E i n a r*, f. 6 Maj 1895 paa Frederiksberg Slot, cand. polyt., kst. Baneingeniør ved D.S.B., g. 1^o 24 Okt. 1924 i Kbh. (G. og russ. K.) m. Arkitekt *V e r a Ørnfelt*, f. 14 Nov. 1895 i Kbh., skilt 1941 (hun g. 2^o 1944 m. Civilingeniør *Ernst Robert Holm*, f. 1893); 2^o 17 Juli 1941 i Kbh. (b.v.) m. *Octavia Mikkelsen*, f. 17 Juli 1893 i Toreby (g. 1^o m. Gesandt *Karl I. Eskelund*, skilt, 2^o m. Sagfører *Hennning Ditlev Hansen*, skilt). [K.]
- Datter:
- af 1. Ægteskab:
V i v e a, f. 20 Febr. 1929 i Kbh. [Rønde.]

Den yngre adelige Linje.

(Thienhausen-Linjen).

C a r l - W i l h e l m Haxthausen, f. 11 Sept. 1911 i Kbh. (Søn af Kontorchef i Udenrigsministeriet, Ritmester, Legationsraad *Christian Frederik*, f. 21 Juli 1887 † 11 Juli 1932 og *Selma Margrethe Kragelund*, f. 28 Febr. 1888, g. 11 Okt. 1910, skilt † 30 Jan. 1940), Ingeniør, g. 1^o 27 Juli 1939 i Hannover m. *H e l e n Elice Heidemann Larsen*, f. 27 Nov. 1917 i Randers, skilt 1944; 2^o 11 Nov. 1944 i Søllerød m. Sygeplejerske *Petra Tilde Stoholm*, f. 19 Aug. 1912 i Viborg. [Virum, pr. Lyngby.]

Broder:

af Faderens 2. Ægteskab (se nedenfor):

(*T ø r k*) *O v e*, f. 7 Okt. 1924 i Oslo, g. 6 Okt. 1943 i Jyllinge m. *Sophie Elisabeth Levy*, f. 14 Juni 1923 i Kbh. [K.]

Faders Enke:

A l i x Brønnum, født *Scavenius*, f. 13 Maj 1902 i Kbh., g. 25 Okt. 1923 sst. (B), Enke 11 Juli 1932. [K.]

Farfader:

H a n s Peter Christian, f. 6 Sept. 1850 † 9 Aug. 1922, Ma-

Haxthausen.

skinfabrikant, g. 15 Nov. 1882 m. *Anny Catharina Georgia Andrea Klein*, f. 8 Jan. 1859 † 29 Aug. 1903: Datter:

Ingeborg Rigmor, f. 1 Sept. 1898 i Kbh. (Vallø.) [K.]

Farfaders Fader:

Frederik Julius, f. 3 Aug. 1817 † 31 Maj 1867, Major, g. 28 Nov. 1849 m. *Anna Kirstine Bodil Lydia Hellfach*, f. 17 Juli 1828 † 9 Dec. 1891. Sønner:

1. *Christian Frederik*, f. 16 Sept. 1855 † 9 April 1914, Borgmester, g. 22 Maj 1885 m. *Ida Rosen*, f. 24 Maj 1859. [K.] Børn:

a. *Else Rosen*, f. 2 Juli 1891 i Holbæk, g. 1^o m. *Frederik Scavenius* til Gjorslev, 2^o 6 Febr. 1927 i Gentofte m. *Godsejer Julius Valdemar Noël* til Juulskov, f. 1 Juni 1870 i Rudkøbing. [Juulskov ved Refsvindinge.]

b. *Holger Rosen*,^o f. 30 Okt. 1892 i Holbæk, Dr. med. Professor ved Kbhvns. Universitet, Overlæge ved Rigshospitalet, g. 4 Dec. 1926 i Sdr. Kirkeby m. *Comtesse Else Ahlefeldt-Laurvig*, f. 15 April 1898 paa Bellinge. [K.] Sønner:

1) *Henrik*, f. 10 Sept. 1927 i Kbh., Student, Landvæsenसेlev.

2) *Christian Ulrik*, f. 16 Juni 1930 sst.

2. *Arnold Maximilian*, f. 19 April 1862 † 2 Juni 1922, Hovedkasserer ved Bryggeriet Carlsberg, g. 11 Maj 1895 i Kbh. (V.F.) m. *Sigrid Anna Louise Christiansen*, f. 22 Nov. 1875 i Kbh. [K.] Børn:

a. *Inger Nathalie*, f. 25 Nov. 1898 paa Frederiksberg, g. 15 Maj 1934 i Lindevangs K. m. *Kapelmester i Statsradiofonien Martellius Lundqvist*, f. 21 Maj 1904 paa Frederiksberg. [K.]

b. *Gunnar Maximilian*, f. 4 Marts 1900 paa Frederiksberg, Fuldmægtig i Østifternes Kreditforening. [K.]

c. *Kirsten*, f. 23 Febr. 1910 paa Frederiksberg, g. m. Fuldmægtig *Preben Skeel*.

Hedemann.



Brunsvig-lyneborgsk Regerings- og Hofraad Ernst Christian Hedemann af en gammel nedersachsisk og liflandsk Slægt optoges ved Patent af 29 Marts 1689 i den tyske Rigsadel. — Naturalisationspatenter af 28 Nov. 1873 (I., II. og III. Linje) og af 8 Juni 1840 (IV. Linje). — Vaabenafbildning i Farver og udførlig Stamtavle, se Aarg. 1898.

En Del af Slægtens Medlemmer skriver sig von Hedemann.

Hedemann.

I. Linje.

Magnus Hedemann, f. 20 Aug. 1932 (Søn af Forfatter Otto Edvard, f. 28 April 1887 † 16 Maj 1937). [Wilno, Polen.]

Søstre:

Al Faderens 1. Ægteskab m. *Janina Bobrovska*, f. 29 Jan. 1896, g. 15 Aug. 1915 † Febr. 1935, skilt 1930:

1. *Ellen*, f. 28 Maj 1916, g. i Nov. 1936 m. A. Niewinski. [Bialystok, Polen.]
2. *Marta*, f. 27 Marts 1918.
3. *Janina*, f. 9 April 1925.

Moder:

Hedvig Hedemann, f. Wachowska, f. 5 Febr. 1908, g. 23 April 1931, Enke 16 Maj 1937. [Wilno, Polen.]

Faders Broder:

Wladislaw Anton, f. 9 Okt. 1888, Forpagter, g. 9 Nov. 1918 m. *Sofie*, født Sziboldajewa, f. 15 Marts 1886 (g. 1^o m. Szablowska, skilt 1922). [K.]

Farfaders Faders Brødre:

1. *Christian Frederik*, f. 10 April 1814 † 6 Jan. 1863, Kapteinløjtnant. Søn:
Hans Christel, f. 13 Sept. 1852 † 23 Okt. 1934, Klasselotterikollektor, g. 18 Febr. 1881 m. *Dorothea Columba Gjerullf*, f. 20 Okt. 1858 † 1 Jan. 1933. Datter:
Ingeborg, f. 15 Juli 1883, g. 31 Maj 1921 m. Advokat Sophus Julius (Julio) Grandjean, f. 8 Dec. 1881. [K.]
2. *Anton Rudolph*, f. 10 Okt. 1816 † 24 April 1897, Kammerherre, Kontreadmiral, g. 22 Nov. 1857 m. *Johanne Thecla Oda Eugenie (Jenny) von Berenhorst*, f. 2 Dec. 1836 † 5 Jan. 1890. Børn:
 - a. *Georg Friedrich Hugo*, f. 21 Juni 1860 † 1 Febr. 1922, Skovrider, g. 30 Dec. 1891 m. *Ellen Marie Henriette Heger*, f. 7 Febr. 1866. [Roskilde.] Døtre:
 - 1) *Edele Elisabeth Eugenie*, f. 6 Maj 1893, g. 24 Sept. 1920 m. Kaptein af Fodf. *Erik Christian Emanuel Holst*, f. 23 April 1893 † 1 Marts 1945. [K.]
 - 2) *Inge*, f. 20 Juni 1895, Priorinde i Roskilde adelige Jomfrukloster.
 - b. *Carl Maximilian*, f. 6 Aug. 1873 † 1939, Sagfører, Godsadministrator, g. 10 Okt. 1900 m. *Maria Josefine Guassoni*, f. 1 Jan. 1883. [Corrientes, Argentina.] Børn:
 - 1) *Juan Carlos*, f. 17 Nov. 1902, g. 7 Jan. 1927 m. *Dolores Clarisa Monzo Cabral*. [Argentina.] Døtre:
 - a) *Maria Gabriela*, f. 21 Okt. 1927.
 - b) *Estela Susana*, f. 16 Sept. 1929.

Hedemann.

- c) Maria Alicia, f. 16 Nov. 1931.
- d) Carlos Antonio, f. 25 Sept. 1934.
- 2) Maria Luisa, f. 24 Marts 1905, g. 15 Juli 1926 m. Notar German Antonio Trim. [Argentina.]
- 3) Marie Estela, f. 25 April 1910, g. 8 Okt. 1931 m. Ingeniør Horacio Melo. [Argentina.]

II. Linje.

Frederik Johan,^o f. 11 Juni 1890 i Kbh. (Søn af Kaptajn af Marinen, Civilingeniør Carl Georg Harald, f. 5 Juli 1865 † 31 Jan. 1944), Assurandør, Medlem af Bestyrelsen for Dansk Adelsforbund, Formand i Bestyrelsen for Dansk Adelsforbunds Valløfond og for Fregatten Jyllands Venner, Medlem af Bestyrelsen for Juleuddelingen af 1867, Chef for Centralkontoret for Juleuddelingen i Kbh. (Bulgr.K.2.) (Ø.K.Æ.), g. 1^o 11 Sept. 1917 i Kolding m. Baronesse Alix Sigrid Lillie Lerche, f. 10 Nov. 1894 paa Benzonsdal, skilt [Hellerup]; 2^o 11 Juni 1943 i Kbh. m. Lily Louise Almira Kiellerup, f. 18 Maj 1900 i Kbh. (hun g. 1^o m. Højesteretssagfører Flemming Alle-
rup, skilt). [Charlottenlund.] Børn:

af 1. Ægteskab:

- 1. Carry Sophie, f. 8 Aug. 1918 i Kbh., stud. polit., Socialraadgiver. (Vallø.)
- 2. Claus Carl Christian, f. 23 Jan. 1921 i Kbh., Landvæsen-
selev, g. 16 Okt. 1945 i Taarbæk m. Mona Raaschou, f. 12 Sept. 1919.
- 3. Carsten Peter Ole Verner, f. 4 April 1925 i Kbh., Land-
væsenselev.

Søskende:

- 1. Lily, f. 6 Aug. 1892 i Kbh., Konventualinde i Gisselfeld og Roskilde adelige Jomfruklostre. [K.]
- 2. Helge, f. 9 Maj 1894 i Kbh., Proprietær,* statsexam. Ejendoms-
mægler, Formand for Nordsjællands Ejendomsmægler-
forening, Bankbestyrer for Handelsbankens Lillerødkontor,
Agent for Forsikringsselsk. »Vidar«, g. 9 Juli 1918 paa Sköna-
bäk, Skaane m. Rigmar Elisabeth Rønne-Lotz, f. 23 Juli
1893 paa Mariebjerg. [Lillerød.] Døtre:
 - a. Aase, f. 28 Febr. 1920 paa Välagård, Skaane, g. 1 Nov.
1940 i Kbh. (b. v.) m. Proprietær Mogens Prior, f. 22 Juli
1911 i Kbh. [Lillerød.]
 - b. Tove, f. 24 April 1921 i Helsingborg, Konventualinde i
Roskilde adelige Jomfrukloster.
- 3. Estrid, f. 23 Okt. 1895 i Kbh., Konventualinde i Roskilde
adelige Jomfrukloster, Kontorassistent hos Statsadvokaterne.
[Roskilde.]
- 4. Vagn, f. 29 Marts 1901 i Kbh., Koncertsanger, Sanglærer,
Lærer ved det kgl. Musikkonservatorium, Sekretær i Dansk
Adelsforbund, Redaktør af »Solisten«, Medlem af »Dansk
Solist Forbund«, g. 4 Juli 1944 i Kbh. (G) m. aut. Syge-

plejerske, cand. phil. Blide Birkedal Ibsen, f. 17 Nov. 1919 i Kbh. [K.] Datter:

Fritze, f. 8 Maj 1945 i Kbh.

Moder:

Olivia, f. Elben, f. 5 Febr. 1866 i Kbh., g. 6 Juni 1889, Enke 31 Jan. 1944. [K.]

Faders Søkende:

af *Fartaderens 1. Ægteskab*:

1. *Christian August*, f. 24 Juli 1862 † 1 Jan. 1930, Oberstlieutenant af *Fodt.*, statsautoriseret Revisor, g. 22 Nov. 1888 m. Fanny Elben, f. 8 Aug. 1864 i Kbh. [Seinhuus ved Klippinge.] Datter:
 - Sophie, f. 21 Sept. 1889 i Kbh., g. 26 Maj 1911 sst. m. Godsejer Hans Wissing Ehnhuus, f. 28 April 1878 i Odense. [Seinhuus ved Klippinge.]
2. *Holger Marius*, f. 29 Jan. 1867 † 6 Okt. 1928, Oberstløjtnant af *Fodt.*, g. 25 Maj 1893 m. Ellen Regine Sophie Nissen, f. 9 Marts 1867 † 22 Febr. 1935. Børn:
 - a. *Carla*, f. 27 Okt. 1894 i Kbh., g. 29 Nov. 1924 i Soerabaja, Java, m. uds. britisk Generalkonsul Henry Francis Chester Walsh, f. 10 Maj 1891 i Dalkey, Co. Dublin. [Mexico.]
 - b. *Erik Marius*, f. 4 Marts 1901 i Kbh., cand. polit., Fuldmægtig, g. 14 Maj 1932 i Kbh. m. Ida Jessen, f. 28 Juni 1902 i Kbh. [Hellerup.] Søn:
 - Holger, f. 9 April 1937 i Hellerup.
3. *Paul Hans Immanuel*, f. 20 Juni 1870 i Kbh., cand. theol. & mag., Pastor emer., Forfatter, g. 19 Juli 1900 i Gudbjerg m. Gerda Cæcilia Hansen, f. 21 Juni 1878 i Kbh. [Dalby ved Kolding.] Børn:
 - a. *Helga*, f. 11 Okt. 1901 i Kbh., g. 21 Sept. 1928 i Vejstrup m. Gaardejer Einar Jørgen Krap Johansen, f. 4 Maj 1904 paa Eltangaard. [Harte ved Kolding.]
 - b. *Hugo*, f. 9 Juni 1903 i Kbh., Forsøgsleder,* g. 1^o 3 Aug. 1931 i Qanløse m. Margrethe Knudsen, f. 28 Aug. 1907 † 18 Juli 1943; 2^o 18 April 1945 i Kbh. m. Helga Grunnet-Rasmussen, f. 10 Sept. 1909 i Odense. [Birkerød.] Børn:
 - 1) Ingeborg, f. 23 Maj 1932 i Kbh.
 - 2) Karen, f. 30 Dec. 1933 i Kbh.
 - 3) Hanne, f. 30 Nov. 1936 i Esbjerg.
 - 4) Karsten, f. 3 Jan. 1941 i Hillerød.
- c. *Bent*, f. 21 Febr. 1907 i Nøddebo, Student, Bibliotekar, g. 14 Juni 1941 i Odense m. Bibliotekar Vibeke Bjerregaard, f. 29 Okt. 1913 i Grundsted. [Odense.] Datter:
 - Lone, f. 26 Aug. 1945 i Odense.
- d. *Thora*, f. 31 Marts 1910 i Hillerød, g. 14 Nov. 1930 i Kolding m. Gaardejer Hans Peter Mortensen, f. 16 Maj 1896 i Forlev. [Ødis-Bramdrup.]
- e. *Gerda Cæcilie*, f. 25 Sept. 1911 i Hillerød, g. 24 Okt.

Hedemann.

- 1934 i Kolding m. Snedker Karl Frank, f. 14 Jan. 1908 i Højslev. [Velle.]
f. Paul, f. 15 Maj 1915 i Kolding, Driftsleder, g. 14 Nov. 1936 i Kolding m. Siw Gunløg Wilhelmine Janson, f. 29 Aug. 1913 i Trollhättan [Rebæk.] Sønner:
1) Ulf Eskild Paul, f. 9 Maj 1939 i Dalby.
2) Sten Christian, f. 1 Juni 1943 i Kolding.
3) Søn, f. 15 Okt. 1945 i Kolding.
4. Sophie Charlotte, f. 22 Jan. 1876 i Kbh., Klasselotterikollektrice, g. 25 April 1900 m. Premierløjtnant Ove Frederik Alexander Gedde, f. 25 April 1871 † 11 Marts 1906. [K.]

Farfaders Brødre:

1. *Johan Christopher Georg*, f. 29 Dec. 1825 † 28 Febr. 1901, Generalmajor. Søn:
Hans Theodor, f. 24 Febr. 1850 † 17 Nov. 1917, Kommandør, g. 5 April 1878 m. Elisabeth Henriette (Henny) Riise, f. 18 Maj 1858 † 3 Juli 1930. Døtre:
1) *Ellen*, f. 22 Sept. 1879 paa St. Thomas, Koncertsangerinde, g. 1^o 2 Marts 1900 paa Frederiksberg m. Kaptajn i Flaaden Herman Münter, f. 23 Okt. 1874 † 27 Juli 1915, 2^o 5 Febr. 1927 m. Civilingeniør Jes Andreas Pilegaard Jessen, f. 28 Juli 1886. [Gentofte.]
2) *Olga*, f. 19 Febr. 1882 [K.], g. 10 Sept. 1908 i Paris m. Ingeniør Emil Gauguin, f. 31 Aug. 1874, skilt. [K.]
2. *Christian Carl Frederik*, f. 22 Aug. 1832 † 17 Febr. 1916, Kammerherre, g. 5 Maj 1856 m. *Mathilde Eleonore Kiellerup*, f. 16 Febr. 1835 † 11 Jan. 1920. Datter:
Fanny Eleonore, f. 30 Marts 1860 i Kbh., g. 3 Maj 1882 i Kbh. (B) m. Kommandør Rórd Ragnar Johannes Hammer, f. 25 Febr. 1855 † 16 Maj 1930. [K.]

III. Linje.

Oscar Hedemann, f. 26 April 1885 (Søn af Adolph Emil, f. 11 Dec. 1856 † 14 Dec. 1919 og Bodil Marie Jensen, f. 4 Sept. 1855, g. 6 April 1883 † 6 Febr. 1943), Tømrermester, g. 1^o 18 April 1912 m. Kathrine Hansen, f. 8 Maj 18.. † 8 Maj 1913, 2^o 5 April 1916 m. Nellie Petersen. [Californien, U.S.A.] Børn:

- af 1. Ægteskab:
1. Kai, f. 1 April 1913.
af 2. Ægteskab:
2. Anita, f. 6 Jan. 1919.

Søskende:

1. Johanne Judithe, f. 20 Febr. 1884, g. 12 Maj 1911 m. Handelsrejsende Karl Henrik Mogensen. [Aars.]
2. Arnold Leopold, f. 31 Marts 1887 † 22 Nov. 1918, Forvalter, g. 4 Sept. 1907 m. Kathrine Petersen, f. 19 Dec. 1885. [Langaa.] Børn:

Hedemann.

- a. O s k a r, f. 3 Juli 1908, Tømrer, g. 18 Dec. 1937 m. E l g a Petersen, f. 30 Juli 1919 i Aarhus. [Aarhus.] Børn:
 - 1) T o v e, f. 29 Marts 1938.
 - 2) O l e, f. 27 Jan. 1940.
 - 3) P e r, f. 11 Febr. 1943.
 - b. A d o l f Christen, f. 17 Okt. 1909, Slagtermester, g. 29 Sept. 1935 m. Edvardine Kirstine Christensen, f. 15 Juli 1914 i Mølvang. [Aarhus.] Børn:
 - 1) M a x, f. 8 Febr. 1936.
 - 2) B e n t e, f. 10 Febr. 1939.
 - c. O l u f, f. 22 Okt. 1910, g. 8 Maj 1935 m. Ella Jensen, f. 18 Juli 1912. [Aarhus.]
 - d. L e o, f. 23 Juli 1913.
 - e. K a i, f. 31 Maj 1915.
 - f. Y e l v a Judith, f. 19 Nov. 1916.
 - g. E r i k, f. 28 Jan. 1918.
3. J e n s Emil, f. 30 Marts 1889, Tømrermester, g. 7 Juni 1912 m. Nicoline Nielsen, f. 21 Sept. 1888. [Iowa, U.S.A.] Børn:
 - a. H e n n y, f. 15 Aug. 1913.
 - b. M a r g a r e t h a, f. 22 Okt. 1914.
 - c. V i o l a, f. 22 Okt. 1914.
 4. H a n s Christian, f. 19 Marts 1891, Skibskok. [Argentina.]
 5. A n n a Marie, f. 26 Juli 1894, g. 23 Maj 1922 m. Proprietær H a n s Peter Hansen, ° f. 24 Dec. 1885. [Bjergagerhougaard ved Odder.]

Farfaders Broder:

Ernst Emil, f. 3 Marts 1843 † 8 Nov. 1915, Kammerjunker, g. 1^o 19 Marts 1869 m. E l n a Margaretha Charlotte Buchwald, f. 14 Jan. 1842, skilt † 22 Dec. 1918, 2^o 24 Nov. 1911 m. Christine Margrethe Petersen, f. 25 Juni 1883. [K.] Sønner:

af 1. Ægteskab:

1. Ernst Emil Rosenørn, f. 19 Febr. 1870, Lieutenant,* Gros-serer, g. 1^o 22 Sept. 1898 m. C o r d u l a Amalia Obrecht, f. 8 Juni 1868 † 5 Febr. 1941, skilt, 2^o 23 Okt. 1915 m. C a r i n von Reiss, f. 19 Juli 1871 † 27 Sept. 1940. [Paris.]
2. Johan Oscar Buchwald, f. 23 Maj 1880, Købmand, g. Nov. 1919 m. Katharine van Ried, f. 26 Aug. 1888. [Weyoming, U.S.A.]

IV. Linje.

Uddød i Mandslinjen 8 Marts 1909.

E l i s a b e t h Helga Dorothea Hedemann, f. 17 Marts 1872 (Datter af hannoveransk Kaptajn, preuss. Amtsanwalt Carl Christian Anton, f. 26 Nov. 1837 † 8 Marts 1909 og Anna Rosine Vilhelmine (M i n n a) Lund, f. 17 Sept. 1844, g. 21 Sept. 1861 † 2 Febr. 1910), g. 26 Okt. 1901 m. L u d w i g Friedrich Karl Rudolphy, f. 13 Sept. 1879. [Hamborg.]

Hegermann-Lindencrone.



Generallojtnant, Kammerherre Johan Henrik Hegermann adledes ved Patent af 2 Maj 1818 med Navnet Hegermann-Lindencrone. — Udtørlig Slægttavle og Vaabenafbildning, se Aarg. 1941.

Cai Ditlev Hegermann-Lindencrone, f. 21 Okt. 1881 (Søn af Gehejme-konferensraad, Kammerherre, Gesandt Johan Henrik, f. 21 Juli 1838 † 8 Dec.

1918 og Anna Lillie, født Greenough, f. 18 Juni 1844, g. 21 Okt. 1875 † 17 Marts 1928, g. 1^o m. Charles Moulton † 1872), Besidder* af Det Lindencroneske Fideikommis, Chef for Det kgl. Teater og Kapel (R.*D.M.) (Ju.St.S.3.) (P.Chr.3.) (P.S.&L.3.) (S.V.3.1) (Rum.St.3.), g. 24 April 1907 m. Emma Dorothea Poulsen, f. 19 April 1882. [Charlottenlund.]
Børn:

1. **Vibeke**, f. 30 Juli 1913, g. 21 Okt. 1934 m. Gaardejer Henrik Bang, f. 23 Nov. 1907, skilt; 2^o 10 Nov. 1939 m. Forlagsboghandler Arne Theodor Busck, f. 4 Maj 1903. [Charlottenlund.]
2. **Johan Henrik**, f. 22 Juni 1924.

Søster:

Frederikke Harriet Lillie, f. 3 Okt. 1876, g. 21 Jan. 1909 m. græsk Generalkonsul, Grosserer Poul Erik Holm, f. 3 April 1874. [K.]

Farfader:

Cai Ditlev, f. 17 Maj 1807 † 22 Dec. 1893, Kammerherre, Generallieutenant, g. 1835 m. **Elise Andrea Frederikke Caroline du Puy**, f. 9 Aug. 1808 † 9 Jan. 1892. Søn:

Johan Frederik (Fritz), f. 17 Dec. 1840 † 23 Juli 1938, Kammerherre, Generalmajor, Adjutant* hos Kong Christian IX, g. 29 Juni 1866 m. **Baronesse Juliane (Julie) Mathilde Caroline Wedel Jarlsberg**, f. 17 April 1847 † 11 April 1895.

Børn:

a. **Johan Herman**, f. 15 Jan. 1872 † 2 Febr. 1929, Kammerjunker, Ritmester, g. 14 Juni 1905 m. Angela Maria Josepha Bernardina Agnes Elisabeth Berling, f. 20 Maj 1885. [K.] Børn:

- 1) **Knud Erik Alexander Berling**, f. 21 Dec. 1907, Raderer, g. 15 Maj 1937 m. **Vibeke Bodil Manette Gowertz Lund**, f. 5 Dec. 1911. [Holte.] Børn:
 - a) **Lilith Marguerite**, f. 4 Marts 1938.
 - b) **Johan Eduard Sigurd Harald**, f. 28 Juli 1941.
- 2) **Juliane Margarit Signe Eudoxie Polly Alice (Grit) Berling**, f. 24 Okt. 1912, g. 7 Dec. 1940 i Ordrup m. Sekondløjtnant i Livgarden O. L. H. Hauschild. [K.]

Hegermann-Lindenchrone.

b. *Polly Frederikke Lillie*, f. 25 Sept. 1875, g. 4 Nov. 1896 m. Besidder af det Collet'ske Fideikommis, Kammerherre, Hofjægermester cand. polit. *Holger Peter Harald Collet* til Rønnebæksholm og Katholm, f. 28 Aug. 1864 † 9 Juli 1943. [Gl. Køgegaard ved Køge.]

Farfaders Broder:

Diderik William, f. 23 April 1817 † 5 Okt. 1885, Kammerjunker, Oberst, g. 19 Juli 1855 m. *Amalie Vilhelmine Sehested*, f. 25 Juni 1831 † 19 Febr. 1928. Datter:

Effie Frederikke Nicoline Octavia, f. 27 Aug. 1860, Malerinde (F. off. de l'instr. publ.), Klosterfrøken i Vemmetofte. [K].

Heintze.*

Kammerherre Josias Friedrich Ernst von Heintze til Nien-dorff og Reecke af en Adelslægt fra Liegnitz, hvis Adel Kejseren 9 Jan. 1805 havde stadfæstet, blev ved Patent af 31 Dec. 1845 optaget i den danske friherrelige Stand med Rang som Lensbesidder.

Se »Danmarks Adels Aarbog«, 1924 og »Gothaisches genealogisches Taschenbuch der freiherrlichen Häuser«.

Herbst.

Kontreadmiral Adolph Tobias Herbst blev ved Patent af 9 Marts 1820 optagen i den danske Adelsstand.

Christian Michael Johannes Herbst,^o f. 16 Dec. 1919 (Søn af Ingeniør, cand. polyt. *Peter Vilhelm Adolph Aage*, f. 4 April 1884 † 29 Okt. 1931), Disponent, g. 18 Sept. 1943 i Virum m. *Ruth Marcher*, f. 16 Dec. 1919. [Vanløse.] Søn: *Peter Michael*, f. 31 Juli 1945 i Kbh.

Søskende:

1. *Agnes Elisa Gertrud*, f. 15 Juni 1921, g. 3 Jan. 1944 i Lyngby m. Dyr læge *Henning Edinger-Byrkel*, f. 22 Aug. 1919. [Aars.]
2. *Merete Hedvig Michelle*, f. 4 Nov. 1923 i Lyngby. [Vordingborg.]

Moder:

Elisabeth Klara Perpetua, født *Wagener*, f. 8 April 1893, g. 3 Juli 1918, Enke 29 Okt. 1931. [K.]

Farfader:

Christian Adolph Tobias, f. 30 Marts 1846 † 3 Marts

Herbst.

1923, *Grosserer*, g. 30 Okt. 1877 m. *Anna Elisa Albertine Aubertin*, f. 13 Febr. 1858 † 1 Jan. 1917. Børn:

1. *Ove Conrad*, f. 23 Febr. 1886 i Kbh., optisk Instrumentmager, g. 20 Juni 1928 i Kbh. m. *Carla Justesen*, f. 27 Marts 1906. [Aalborg.] Børn:
 - a. *Inger Margrete*, f. 12 Okt. 1928 i Kbh.
 - b. *Birgit*, f. 2 Sept. 1930 sst.
 - c. *Poul Erik*, f. 24 Okt. 1937 i Aalborg.
2. *Rigmor*, f. 25 April 1888 i Kbh., Overlæge, Dr. med., g. 9 Sept. 1909 i Kbh. m. *Constantin Woldemar von Magnus til Ottenhof-Kaule*, f. 24 Dec. 1887, skilt. [K.]
3. *Kaj Tobias*,^o f. 30 Aug. 1891 i Kbh., cand. polyt., Laboratorieforsker ved Statsbanerne (R.*); g. 10 Juni 1927 i Sønderborg m. *Mary Henriette Andersen-Brock*, f. 10 Juli 1893 sst. [K.] Søn:
Torben Kaj, f. 17 April 1931 i Aarhus.

Farfaders Broder:

Peter Michael, f. 4 Juni 1849 † 7 Juli 1930, Kammerherre, Oberst, g. 1^o 2 Okt. 1874 m. *Elisabeth Margrethe Rames*, f. 19 April 1853 † 12 Nov. 1897. Datter:

Olga Petra Rames, f. 22 Nov. 1885 i Kbh., g. 1^o 19 Marts 1910 sst. m. *Læge Viggo Lund*, skilt, 2^o 19 Marts 1920 i Kbh. med Overlæge, Dr. med., Professor *Jens Einar Meulengracht* (R.* D.M.), f. 7 April 1887 i Assens. [K.]

von Hielmcrone.*



Krigsraad Hans Adolph Høeg til Heringsholm blev den 19 Aug. 1757 adlet med Navnet *von Hielmcrone*. Udferlig Slægttavle med Vaabenafbildning, se Aarg. 1935.

Hans Adolph Christian von Hielmcrone,^o f. 30 Aug. 1910 (Søn af Advokat og Notar *Emil August*, f. 7 Okt. 1877 † 20 Jan. 1944), Kaptajn ved »Deutsche Mittelmeerreederei«, g. 28 Sept. 1935 m.

Margarete Møller, f. 15 Marts 1913. [Altona.] Børn:

1. *Irmentraut*, f. 3 Nov. 1935.
2. *Hans Adolf*, f. 14 Aug. 1938.
3. *Margrethe*, f. 16 Marts 1940.
4. *Gerhard*, f. 13 Febr. 1943 i Altona.

Søskende:

1. *Lotte-Liese*, f. 10 Juli 1909, g. 13 Febr. 1941 m. Major, Dr. *Günter Nehm*, f. 6 Dec. 1910. [Heidelberg.]
2. *Karl Albert*, f. 29 Dec. 1911, Skatteinspektør, g. 10 April

von Hielmcrone.

1940 m. **Hildegard Meier**, f. 1 Maj 1915 i Wilhelms-
haven. [Husum.] Søn:

Ulf Dietrich, f. 2 Jan. 1944 i Husum.

3. **Max Jürgen**, f. 13 Juni 1913, Kaptajn ved Rederiet J. Jost,
Flensborg, g. 24 Jan. 1942 m. **Borghild Isdahl**, f. 26
Aug. 1916 i Oslo. [Hamburg.] Datter:

Ingeborg, f. 27 Nov. 1942 i Altona.

Moder:

- Minna Berta Albertine**, f. Heimreich, f. 25 Dec. 1872,
g. 17 Sept. 1908, Enke 20 Jan. 1944. [Flensborg.]

Faders Søkende:

1. **Anna Catharina**, f. 18 Okt. 1879, g. 1 Okt. 1901 m. Dr.
med. **Andreas Ries**, f. 26 Dec. 1869. [Flensborg.]
2. **Carl Adolph**, f. 23 Nov. 1882 † Nov 1914, *Bryggeriejer*,
g. 16 Nov. 1912 m. **Marie Cathrine Henriette van**
Dorp, f. 16 Sept. 1890. [Kellinghusen.] Datter:
Ursula Susanne, f. 4 Nov. 1913.
3. **Martha Ida Christine**, f. 17 Febr. 1886. [Altona.]
4. **Hans Adolph**, f. 21 Nov. 1892, Købmand. [Altona.]
5. **Charlotte Maria Bertha**, f. 16 April 1897. [Altona.]

von Hobe.*



*Meckenburgsk Uradelsslægt, der fore-
kommer tidligst 1278 med Ridderen Johan-
nes Hobe. En uddød Linje har været bosat
i Danmark i det 16. Aarhundrede. General
Ludvig Levin von Hobe (1700—81) traadte
1716 i dansk Tjeneste og blev 29 Februar
1776 naturaliseret. Hans Sønneson, Rit-
mester Levin Ludvig Christian Leopold
von Hobe, Besidder af Fideikommissgodset
Gelting, blev tilligemed dem af hans Descendenter, hvem Gel-
ting i Tidens Løb tilfalder, ved Resol. af 19 Okt. 1821 og Pa-
tent af 14 Maj 1828 optagen i den danske Friherrestand med
Navnet Hobe-Geltingen. En preussisk Stadtvæstelse herpaa
skal hjemle Besidderen Navnet von Hobe-Geltingen. — Ud-
førlig Slægttavle med Vaabenafbildning, se Aarg. 1938.*

Se i øvrigt »Gothaisches genealogisches
Taschenbuch der freiherrlichen Häuser«.

Hoff.

*Bøhmisk Adelslægt, af hvilken Hans Wentzel Hoff 1659
kom til Danmark. Hans Atkom blev naturaliseret ved Patent
af 29 Juni 1778.*

Hoff.

M a l t h e Sehested,^o f. 31 Marts 1890 (Søn af Grosserer **H o l g e r**, f. 18 April 1852 † 15 Febr. 1928 og **M a r i e** Kirstine Sophie Hansen, f. 2 Nov. 1860, g. 29 April 1884 † 19 Dec. 1936), Købmand, g. 27 Aug. 1922 m. **F a n n y** Elisabeth Grube, f. 4 Marts 1896. [Nykøbing F.] Børn:

1. **P o u l** Sehested, f. 22 Dec. 1923.
2. **H o l g e r** Grube, f. 31 Juli 1925.
3. **E v a** Agathe, f. 31 Juli 1925. (Vallø.)

Søskende:

1. **J u s t i n e** Marie, f. 14 Febr. 1885, g. 19 Marts 1916 m. Landskabsmaler **A d o l f** Alfred Larsen, f. 27 Nov. 1856 † 2 Okt. 1942. [K.]
2. **I n g e b o r g** Kristine, f. 26 April 1886, Klosterfrøken i Vemmetofte. [Sorø.]
3. **G e r d a**, f. 6 Nov. 1888, g. 26 Marts 1912 m. Købmand Johan Asmus Nielsen, f. 10 Maj 1879 † 18 Jan. 1938. [Sorø.]
4. **H e r m a n** Gerhard Tetens, f. 4 Okt. 1891, Grosserer, g. 1^o 19 Sept. 1920 m. **I n g r i d** Petersen, f. 22 Marts 1898, skilt 1929; 2^o 11 Dec. 1943 m. **I n g e** Brandt, f. 4 Dec. 1908. [Sorø.] Børn:
af 1. Ægteskab:
a. **P a l l e** Sehested, f. 1 Nov. 1922.
b. **E b b e** Asger Tetens, f. 11 Nov. 1925.
af 2. Ægteskab:
c. Ingeborg **B i r g i t t e** Marie, f. 20 Nov. 1944. (Vallø.)
5. **H u l d a** Antonia, f. 21 Maj 1895, Klosterfrøken i Vemmetofte. [Sorø.]

Farbrødre:

1. **M a l t h e** Sehested, f. 1 Febr. 1845 † 5 Okt. 1882, *Kollar-dikaptajn*, g. (kirkelig viet 28 Marts 1882) m. Anna Margrethe Elisabeth Komsjo Lee, kaldet Mac Jen, døbt 9 April 1882. Døtre:
a. **D a g m a r** Elisabeth, f. 26 Juli 1878, g. 10 Dec. 1905 m. Trikotagehandler **J o h a n n e s** Clausen, f. 27 Dec. 1881. [Næstved.]
b. **M a r i a** Dorothea, f. 15 Dec. 1880, g. 12 Okt. 1910 m. Sognepræst **F r e d e r i k** Willemoes de Fine Skibsted, f. 22 Aug. 1881. [Ourø.]
2. **H e n r i k** Muhle, f. 17 Juli 1849 † 25 Juni 1928, *Præst*, g. 26 Sept. 1876 m. **H a n s i n e** **H e n r i e t t e** Tetens, f. 21 Nov. 1843 † 29 Nov. 1919. Døtre:
a. **A n e** Marie (M a j a) Birgitte, f. 16 Febr. 1883, g. 1 Okt. 1903 m. Sognepræst **A x e l** Høyrup, f. 11 Juni 1872 † 15 Febr. 1933. [Gørlev.]
b. **E l i s a b e t h** Kathrine, f. 3 Juni 1887, g. 25 Juli 1914 m. Arkitekt **C a r l** Møller, f. 22 Marts 1887. [Roskilde.]

de Hofmann.

Kaptajn Ernst Halchuus adledes ved Patent af 15 Nov. 1780 med Navnet de Hofmann. — Slægten skriver sig nu »de Hoffmann«.

Ernst Mathias de Hoffmann, f. 27 Maj 1870 (Søn af Landmand Adolf Søren, f. 9 Okt. 1847 † 26 Febr. 1936 og Maria Christine Jepsen, f. 8 Sept. 1843, g. 19 Nov. 1869 † 18 Febr. 1931), Landmand, g. 30 Juni 1897 m. Ida Iller, f. 3 Febr. 1875. [Plankington, Syd Dakotah.] Sønner:

- a. Adolf John, f. 20 Juni 1901.
- b. Lorenz, f. 6 Maj 1906.

Søskende:

1. Jens Ingwer,^o f. 28 Aug. 1871, Gæstgiver, g. 18 Nov. 1898 m. Fritze Böttger, f. 18 Dec. 1877 † 19 Aug. 1941. [Keitum, Sylt.] Børn:
 - a. Max Adolf, f. 8 Aug. 1899, g. 2 Dec. 1926 m. Magda Koppmann, f. Sept. 1899. [Keitum.] Børn:
 - 1) Ilse Marie, f. 25 Febr. 1927.
 - 2) Carla Louise, f. 2 Marts 1929.
 - 3) Marianne, f. 21 April 1930.
 - 4) Jens Johannes, f. 14 Febr. 1932.
 - 5) Sylta Christiane, f. 3 Juli 1933.
 - 6) Adolf Alfred, f. 30 Aug. 1934.
 - 7) Käthe, f. 10 Sept. 1935.
 - 8) Elke, f. 14 Marts 1937.
 - 9) Fritz, f. 3 April 1938.
 - 10) Karen, f. 3 April 1940.
 - b. Alfred Friedrich, f. 4 Dec. 1900.
 - c. Carla Maria, f. 21 Dec. 1905.
2. Lorenz, f. 2 Aug. 1876, Landmand, g. 13 April 1901 m. Christine Jansen, f. 7 April 1872. [Keitum.] Børn:
 - a. Maria, f. 1 Marts 1902.
 - b. Catharina Anna, f. 13 Maj 1909.
 - c. Christian Adolf, f. 17 Nov. 1911, Landmand, g. 21 Okt. 1938 m. Paula Anneliese Jensen, f. 19 Marts 1921. Børn:
 - 1) Ingried, f. 27 Marts 1939.
 - 2) Boy Peter, f. 19 Juli 1940.
 - 3) Lorenz Adolf, f. 1 Nov. 1941.
 - 4) Karin Paula, f. 14 Febr. 1944.
3. Line, f. 23 Jan. 1879, g. 10 Juli 1906 m. Landmand Ingvar Jacobs, f. 11 Jan. 1870. [Albion, California, U.S.A.]
4. Alfred, f. 11 Jan. 1881, Snedker, g. 9 Dec. 1910 m. Paula Berger, f. 5 Aug. 1888. [Keitum.] Søn:
Alfred Emil, f. 11 Sept. 1911, g. m. Martha Karsten, f. Datter:
Annelise, f. 2 Sept. 1943.

Farfader:

Ernst Mathias, f. 25 Marts 1816 † 20 Okt. 1852, Skibsfører, g. 10 Sept. 1843 m. *Anna Margrethe Jensen*, f. 25 Dec. 1818 † 7 Dec. 1890. Børn:

1. *Jenny Margaretha*, f. 15 Juni 1850, g. 22 Febr. 1880 m. Købmand *Emil Petersen*, f. 19 Okt. 1851 † 5 Maj 1882. [Hamborg.]
2. *Ernst Mathias*, f. 11 Jan. 1853 † 30 Juli 1929, Kontorist, g. 18 Okt. 1876 m. *Anna Magdalene Gray*, f. 3 Juli 1851 † 9 Sept. 1908. Børn:
 - a. *Ernst Mathias*, f. 11 Juli 1877, Prokurist, g. 26 Nov. 1909 m. *Helene Jürgens*, f. 5 Marts 1887. [Verden.]
Datter:
 - Magdalene Metha*, f. 9 Jan. 1911, g. 26 Okt. 1935 m. *Hermann Gottlieb Hamfler*, f. 23 Febr. 1904, ansat i Statspolitiet. [Berlin.]
 - b. *Adolph Heinrich Julius*^o, f. 24 Febr. 1879, Bagermester, g. 16 Juni 1907 m. *Amanda Bruhn*, f. 27 Juli 1883. [Sterup, Angel.] Datter:
 - Erna Maria Magdalene*, f. 15 Jan. 1911.
 - c. *Christian*, f. 19 Okt. 1880, Fuldmægtig, g. 26 Sept. 1909 m. *Marie Smedegaard*, f. 18 Febr. 1880. [Verden.] Børn:
 - 1) *Ernst Georg*, f. 3 Aug. 1912, Underofficer, g. 30 Nov. 1939 i Finkenhagen, Kr. Tilsit, m. *Irma Ella Paaye*, f. 1 Nov. 1919 i Finkenhagen. [Lyck, Østpreussen.]
 - 2) *Anna Catharina Magdalena*, f. 23 Okt. 1914, g. 1 Aug. 1942 m. Vermessungsrat *Gerd Louis Alfred Jordan*, f. 17 Sept. 1907. [Verden.]
 - d. *Emil Anton*, f. 5 Maj 1882, Snedkermester, g. 3 Juli 1915 m. *Amanda Wilhelmine Carstens*, f. 13 Marts 1893. [Keitum, Sylt.] Børn:
 - 1) *Liselene*, f. 24 Sept. 1919, g. 1 April 1943 m. Gartneriejer *Paul Wilhelm Theodor Oberg*, f. 26 Nov. 1914 i Rendsburg. [Rendsburg.]
 - 2) *Ernst Carsten*, f. 17 Juli 1921, savnet ved Velikie Luki i Rusland siden Jan. 1943.
 - 3) *Walther Hellmut*, f. 26 Nov. 1922.
 - 4) *Karen Elisabeth*, f. 2 Jan. 1930.
 - e. *Anna Dorothea*, f. 22 Juli 1885, g. 7 Juni 1911 m. Skrædder *Johan Olsen*, f. 5 Dec. 1885. [Nykøbing F.]
 - f. *Dorothea*, f. 17 Nov. 1888. [K.]

Holck.



Gammel sønderlydsk Adelslægt, af hvilken Johan Holck nævnes 1315 og Erik Holck 1318.

Generalmajor Eiler Holck blev 4 Okt. 1671 ophøjet i friherrelig Stand. — Sønerne af Oberst Henrik Holck til Ravnholt, som 12 Maj 1633 var bleven optaget i den rigsgrevelige Stand, naturaliseredes 25 Marts 1676. — For at opfylde Betingelserne for, at Lensbaronesse Jessy Gudrun Clara Agnes Holck, født Howden-Rønnenkamp, kunde tiltræde Besiddelsen af Godserne Næsbyholm og Bavelse og det Rønnenkampske Pengefideikommiss, fik Lensbaron Mogens Conrad Christian Holck til Holckenhavn 14 Marts 1933 for sig, sin Hustru, nævnte Lensbaronesse Jessy Holck, og deres Børn Tilladelse til at føre Navnet Howden-Rønnenkamp Holck. — Udførlig Slægttavle med Vaabenafbildninger, se Aargang 1925.

Greverne Holck.

I. Gren.

Uddød i Mandslinjen 2 Marts 1919.

Comtesse Polly Holck,^o f. 30 Aug. 1882 (Datter af Greve Harald Sophus, f. 14 Dec. 1848 † 2 Marts 1919, og Baronesse Harriet Charlotte Schaffalitzky de Muckadell, f. 6 April 1853, g. 28 Juli 1874 † 24 Marts 1923), overordentlig Stiftsdame i Vallø. [K.]

Søstre:

1. Comtesse Magna, f. 10 Marts 1884, overord. Stiftsdame i Vallø. [K.]
2. Comtesse Olga Fanny, f. 1 Juli 1887, Konventualinde i Qisselfeld adelige Jomfrukloster og i Preetz. [K.]
3. Comtesse Karen, f. 16 Juli 1889, g. 14 Maj 1918 m. Læge Otto Neumann, f. 3 Sept. 1886 † 28 Marts 1931. [K.]

II. Gren.

Greve Harald Holck til Farve, f. 4 Aug. 1898 i Othmarschen (Søn af tysk Vicekonsul, Greve Carl Christian Nicolaus, f. 16 Febr. 1854 † 30 Aug. 1926 og Ella Helene Mathilde Burchard, f. 4 Juli 1864, g. 27 Marts 1885 † 5 April 1934), Ritmester (Pr.J.2.) (Pr.J.K.2.) (Fi.T.M.), g. 11 Okt. 1926 i Schulenburg m. Comtesse Ingeborg Louise Hertha Bertha Luckner, f. 29 Juli 1903 sst. [Farve ved Oldenburg, Holsten.] Børn:

1. Comtesse Renate Margarethe Mathilde Ulrike, f. 23 Juli 1927 i Lübeck.

Holck.

2. Greve **Erich Carl Nicolaus**, f. 6 Febr. 1929 i Lübeck.
3. Greve **Conrad Paul Ulrich**, f. 1 Sept. 1931 paa Farve.
4. Comtesse **Stephanie Margarethe Dorothea Eleonore Gertrud**, f. 30 Nov. 1937 paa Farve.
5. Greve **Christian Heinrich Nicolaus**, f. 5 April 1939 paa Farve.

Søskende:

1. Greve **Carl Christian Erich**, f. 5 Febr. 1886 † 30 April 1916, preuss. Ritmester, g. 12 Febr. 1914 m. **Irmgard Hülsebusch**, f. 7 Juli 1894 (g. 2^o 15 April 1919 m. **Klaus-Emeke** von Schack til Schlanow.) [Schlanow, Neumark.]
Datter:
Comtesse **Beatrice Christiane**, f. 2 Nov. 1915 i Berlin, g. 3 Jan. 1940 i Schlanow ved Woldenberg m. **Gert Bennewitz**, f. 25 Dec. 1913. [Berlin-Zehlendorf.]
2. Comtesse **Ella (Ellita) Beatrice**, f. 11 Marts 1887 i Monterrey, N. L., Mexico, g. 28 Febr. 1908 i Othmarschen m. preuss. Major* **Kurt Friedrich Eduard Eberhard von Lösecke**, f. 3 Nov. 1879. [Altona-Othmarschen.]
3. Comtesse **Anita Emma**, f. 9 Juli 1888 i Monterrey, g. 9 Juli 1919 i Othmarschen m. Professor, Dr. phil. **Ernst Christoph Brühler**, f. 12 Febr. 1890. [Freiburg.]
4. Comtesse **Gertrud Margarethe**, f. 27 Jan. 1890 i Othmarschen, g. 1^o 5 Nov. 1910 m. Kaptajn **Eberhard von Mejer**, f. 7 April 1877 † 22 Aug. 1917, 2^o 14 Dec. 1926 i Othmarschen m. tysk Kaptajnløjtnant*, Købmand **Kurt Werner Detlef von Cleve**, f. 24 Juli 1891. [Freiburg i Br.]
5. Comtesse **Irmgard**, f. 17 Marts 1893 i Altona, g. 4 Sept. 1917 i Othmarschen m. Professor, Dr. med **Gerhard Katsch**, f. 14 Maj 1887. [Greifswald.]
6. Comtesse **Helga**, f. 4 Aug. 1898 i Othmarschen, g. 25 Sept. 1921 sst. m. Dr. med. **Robert von Kugelgen**, f. 12 Nov. 1887 † 5 Nov. 1935 i Mexico City. [Freiburg i Br.]

Farfader:

- Greve Carl Christian Frederik*, f. 15 Sept. 1825 † 22 Jan. 1900, Postinspektør, g. 26 Okt. 1852 m. *Philippine Johanne Henriette Krüger*, f. 16 Maj 1828 † 22 Juni 1916. Børn:
1. Comtesse **Emma Cathinka Charlotte**, f. 16 Maj 1859, g. 17 Febr. 1894 m. preuss. Oberstløjtnant **Clemens Franz August von Bockum** genant von Dolffs, f. 17 Juni 1851 † 12 Marts 1928. [Lübbow ved Salzwedel.]
 2. Greve **Paul August**, f. 20 Juli 1861 † 17 Aug. 1919, Købmand, g. 1^o 15 Maj 1886 m. *Julie Stephanie Stephensen*, f. 26 Maj 1863, skilt, † 5 Jan. 1922, 2^o 28 Dec. 1906 m. *Sophie Augusta Nichum*, f. 11 Juni 1875, † 26 April 1941. Børn:
af 1. Ægteskab:
a. Comtesse **Louise Herma**,^o f. 3 Maj 1887, g. 1^o 11 Dec. 1913 m. Dr. med. **Sigtryggur Kaldan**, f. 10 Juni 1889,

Holck.

- skilt, 2^o 27 Dec. 1928 m. Dr. med. Henry I
[Mølholm ved Vejle.]
- b. Greve Rudolph Carl Christian, f. 4 Sept. 18
konsul*, g. 18 Sept. 1938 i Vejle m. Dorot
hardt, f. 12 Okt. 1913 i Kiel. [Magallones, Chile.]
- 1) Greve Henrik Trygve, f. 18 April 1941 i Punt
Chile.
 - 2) Greve Rudolph Harald, f. 31 Okt. 1942 sst.
 - 3) Comtesse Ingrid, f. 11 April 1945 sst.

Den friherrelige Linje til Holckenhavn.

Lensbaron Mogens Conrad Christian Howden
kamp Holck^o til Holckenhavn (det tidl. Baroni F.
April 1885 paa Holckenhavn (Søn af Kammerherre
germester, Lensbaron Christian Eiler til Baro
ckenhavn, f. 9 Okt. 1847 † 18 Sept. 1919 og Loui:
Julie von Kauffmann, f. 23 Okt. 1855 † 21 Sept. 192
phil., g. 24 Maj 1910 i Næsby m. Jessy Gudrun C
nes Howden-Rønnenkamp til Næsbyholm og Bavel
Maj 1887 paa Næsbyholm, Besidderinde af det
kampske Pengefideikommiss og Det Næsbyholmsk
Formand i Bestyrelsen for Christiansdals Kloster og
merherreinde Jessy Caroline Rønnenkamps Legat,
[Holckenhavn ved Nyborg, Næsbyholm ved Glumsø
Børn:

1. Baronesse Elsebet Gudrun Louise Merete How
nenkamp, f. 6 Maj 1911 paa Frederikshøj, Frør
Dec. 1936 i Vindinge m. Kaptajnløjtnant ved Gardeh:
Lorentz Münter, f. 6 Febr. 1910 i Kbh. [Næstv
2. Baron Mogens Preben Christian-Eiler
Rønnenkamp, f. 23 Dec. 1913 i Kbh., g. 29 Mar
Søllerød m. Karen Agnete Mortens, f. 17 Juni 19
m. Landsretssagfører P. Madsen-Mygdal, skilt.)
skov ved Glumsø.] Søn:
Baron Mogens Eiler Christian Iver, f. 3 Ap
Hellerup.
3. Baronesse Jessy Howden-Rønnenkamp, f. 12 |
i Hellerup, g. 4 Juni 1941 i Holckenhavns Kapel m
Heinrich von Römer-Bruhn, f. 16 April 1912 paa
overgaard.

Søster:

Baronesse Ellen Mathilde Rudolfine, f. 4 Juli
Holckenhavn, overord. Stiftsdame i Vallø. [Sørup
densborg.]

von Holck.



Brødrene Kommandørkaptajn Carl Christian von Holck og Oberstløjtnant Friderich Carl Ferdinand von Holck, »som skal nedstamme fra den norske adelige Familie Holck«, optoges ved Fornylsespatent af 19 April 1810 i den danske Adelsstand.

Udførlig Slægttavle med Vaabenafbildning, se Aargang 1925.

Den ældre Linje.

(Skriver sig hovedsagelig Holck.)

K n u d Henning von Holck, f. 24 Dec. 1876 i Lellinge (Søn af Overførster, Løjtnant Ferdinand Emanuel, f. 28 Juni 1838 † 18 April 1885 og **A u g u s t a** Margrethe Wolff, f. 7 Aug. 1854, g. 10 Sept. 1873 † 26 Sept. 1923), cand. phil., Overassistent* i Københavns Magistrat. [K.]

Søskende:

- I v a r A a g e**, f. 29 Marts 1878 † 29 Juni 1944, Skovrider, g. 1 Aug. 1920 i Kbh. m. **E l l e n J o h a n n e** Toxværd, f. 13 Juli 1893 i Nykøbing F. (hun g. 1^o m. Maler Hans Holger Hansen † 1919.) [K.] Børn:
 - C h r i s t i a n E r i k**, f. 15 April 1922 i Sundby, Student, Forststuderende. [K.]
 - K i r s t e n E l i s a b e t h**, f. 30 Nov. 1926 i Sundby, Student. (Vemmetofte.) [K.]
- K a y H a r a l d**, f. 22 Juni 1879 † 4 Juni 1943, Kaptajn, Arkivar ved Sundhedsstyrelsen, g. 9 Sept. 1909 paa Frederiksberg m. **E l i s a b e t h (L i s s a) L o u i s e S o p h i e B l a c k**, f. 2 Marts 1877 i Horsens (g. 1^o m. Oberstløjtnant* Ernst Gustav Adolf Niels Brix (R.*), skilt). [K.] Børn:
 - J ø r g e n F l e m m i n g**, f. 30 Aug. 1910 i Aalborg, Repræsentant. [K.]
 - K a y a M a r i a A u g u s t a**, f. 13 Marts 1915 i Vordingborg, Receptionist ved den amerikanske Legation. [K.]

Farbroder:

H a r a l d I u l i u s, f. 1 Febr. 1843 † 24 April 1917, Borgmester, Byfoged og Birkedommer, g. 22 Okt. 1879 m. **L o u i s e A u g u s t a F e n g e r**, f. 14 Marts 1854 † 23 Jan. 1933. Børn:

- H a r a l d**,^o f. 15 Sept. 1880 paa Frederiksberg, cand. jur., Kontorchef i Statsministeriet. Ekspeditionssekretær ved Overinspektionen for Børneforsorgen, Statsministeriets Tilsynsførende ved Statstidende, Medredaktør af Hof- og Statskalenderen, Revisor ved Herlufsholm Skole og Gods, Kommissær i Understøttelsesanstalten for den ophævede civile og adskillige Stænders Enkekasse (R.*D.M.), g. 17 Febr.

1910 i Hornslet m. Laura Antonie (T o n i) Gregersen, f. 15 Okt. 1885 i Naur. [Holte.] Børn:

- a. Lykke V i b e k e, f. 2 Nov. 1910 paa Frederiksberg. Maler, Kostumetegner og Journalist, g. 1^o 5 Febr. 1935 i Søllerød m. Tegner, Arkitekt Ib Andersen, f. 2 Aug. 1907 paa Frederiksberg, skilt, 2^o 2 Aug. 1943 i Søllerød m. Forfatteren Stig Henning J a c o b Puggaard Paludan, f. 7 Febr. 1896 i Kbh. [Birkerød.]
 - b. I n g r i d, f. 19 Okt. 1912 paa Frederiksberg, Kattuntrykker, g. 4 Juli 1937 i Nøddebo m. Organist ved Holte Kirke, Lærer ved Det kgl. danske Musikkonservatorium, Komponist, mag. art. B j ø r n Hjelmberg, f. 25 Jan. 1911 paa Frederiksberg. [Virum.]
 - c. O l u f (O l e) Harald, f. 2 Dec. 1916 i Holte, Civilingeniør, g. 24 April 1943 i Søllerød m. E l s e Posborg Petersen, f. 1 Dec. 1920 i Hornslet. [K.] Søn:
N i e l s, f. 4 Febr. 1944 i Hellerup.
 - d. S t e e n, f. 3 Febr. 1921 i Holte, stud. polyt. [Holte.]
2. P o u l, f. 3 Okt. 1888 paa Frederiksberg, Civilingeniør, Elektroingeniør ved A/S. Tuborgs Fabrikker, g. 25 Aug. 1917 i Hellerup m. E l l e n Bertha Henriette Halberg, f. 2 Sept. 1896 i Kbh. [Hellerup.] Søn:
E r i k Flemming, f. 17 Febr. 1920 i Kbh., Premierløjtnant ved 1. Art.-Afd., Kaptajn i Regimentet »The Buffs«.
3. G u s t a v, f. 26 April 1891 paa Frederiksberg, Ritmester i Nr. af Forstærkningen af Rytteriet, Justitsministeriets Sagskyndige ved Prøver med Motorkøretøjer i Aarhus m. v. (R.*), g. 7 April 1915 i Kg. Lyngby m. Johanne (H e i e) Eriksen, f. 20 Jan. 1892 i »Hjortekærshuset«, Taarbæk (nu Lyngby) Sogn. [Aarhus.] Datter:
E l s e (T u t i), f. 9 Maj 1916 i Aarhus, g. 27 Febr. 1937 sst. m. Kaptajnløjtnant i Sætetaten Erik Anker Aalborg, f. 10 Juli 1910 i Kbh. [K.]
4. A g n e t e, f. 5 Okt. 1893 i Nysted, Børnehaveleder. (Vallø.) [Holte.]

Den yngre Linje.

(Skriver sig von Holck og de Holck.)

Carl Oluf Axel H a k o n von Holck, f. 10 Jan. 1890 i Bangkok (Søn af Generalkonsul Carl Christian Jens Vilhelm, f. 8 Febr. 1854 † 16 Jan. 1934, og A l m a Anne Maria Julie Nanna Anina Meyer, f. 24 Dec. 1861, g. 14 April 1886 † 28 Nov. 1940), Fabrikant (S.Kr.M.), g. 18 Sept. 1925 i Aalborg m. O d a Poulsen, f. 5 Marts 1902 i Hjørring. [K.] Døtre:

1. I n g e Helene, f. 24 Marts 1927 paa Obdrupgaard. (Vemmetofte.)
2. K i r s t e n Elisabeth, f. 28 Marts 1929 paa Obdrupgaard. (Vemmetofte.)
3. R e g i t z e Margrethe, f. 3 Maj 1931 i Hamborg. (Vemmetofte.)

von Holck.

Farfader:

Carl Christian Vilhelm Ferdinand, f. 15 Nov. 1823 † 3 Marts 1885, Kaptajn. Søn:

Olu f Philip Frederik Ferdinand, f. 20 April 1855 † 2 Dec. 1938, Kaptajn af Flaaden, g. 1^o 24 Nov. 1886 m. Ady Nadeschda Hansine Nissen-Sommersted, f. 13 Nov. 1868 † 1 Maj 1913, 2^o 11 Juli 1914 m. Augusta Margrethe Hansen, f. 18 Aug. 1862 † 2 Febr. 1921 (hun g. 1^o m. Konferensraad, Departementschef Carl Christian Holm † 1909), 3^o 22 Okt. 1924 i Kbh. m. Josepha Marietta Kristine Siboni, f. 3 Febr. 1873 i Katstrup Sogn. [K.] Børn:

af 1. Ægteskab:

1. *Preben Alexander Carl Johan, f. 11 Sept. 1888 i Taarbæk, Orlogskaptajn,* Medlem af Bestyrelsen for Handels- og Søfartsmuseet paa Kronborg (R.*D.M.), g. 16 Okt. 1917 i Kbh. (B) m. Ingrid Eiler Hansen, f. 14 Sept. 1895 i Kbh. [Gentofte.] Søn:*

Eiler Gösta Preben, f. 19 Febr. 1919 i Kbh., Premierløjtnant ved 13. Batl., g. 28 Dec. 1941 i Gentofte m. Else Vibeke Tuxen, f. 2 Maj 1919 paa Frederiksberg. Søn: Ole Eiler, f. 19 Nov. 1942 i Gentofte.

2. *Walter Frederik Carl, f. 3 Maj 1892 i Kbh., Ingeniør, ansat i Kbh.s Brandvæsen, g. 3 Jan. 1932 i Askov m. Dagmar Hasseriis, f. 20 Marts 1898 i Gamborg. [K.] Døtre: a. Gudrun Ragnhild, f. 14 Nov. 1932 i Kbh. b. Ady Else, f. 7 Maj 1935 i Skovshoved.*
3. *Ady Olga Augusta Agnete, f. 28 April 1894 i Kbh., cand. phil., g. 28 Maj 1919 i Kbh. m. Læge Erik Kall, f. 3 Febr. 1890 i Frederikshavn. [K.]*

von Holstein.



En gammel meklenborgsk Adelsslægt, der i det 17. Aarh. kom til Danmark. — Ulrich Adolph von Holstein blev 1 Jan. 1708 ophøjet til Greve af Holsteinborg. Ifølge Bevilling af 9 Febr. 1753 er alle hans ægte Descendenter paa Sværdsiden Grever. — Gehejmeraad Johan Ludvig von Holstein blev 31 Marts 1750 ophøjet til Greve af Ledreborg. — Kammerherre Niels Rosenkrantz von Holstein til Stamhuset Rathlousdal erholdt ved Patent af 28 Maj 1828 Tilladelse til at forene Navnet Rathlov med sit eget, men hans Efterkommere skriver sig nu von Holstein-Rathlou. — De ægte agnatiske Descendenter af Overhofmester Henning Christopher von Holstein (von Holstein, den danske Gren) henhører ifl. kongl. aabent Brev af 21 Sept. 1888 og de ægte agnatiske Descendenter af Christian Frederik von Holstein til Cathrinebjerg (von Holstein-Rathlov og

von Holstein, den holstenske Gren) ifølge kongl. aabent Brev af 29 Dec. 1888 til den danske Adel. — Udførlig Slægttavle med Vaabenafbildninger i Farver, se Aargang 1885 og Aarg. 1938.

Holstein-Holsteinborg.

Lensgreve Erik Frederik Adolf Joachim Holstein^o til Fuirendal, f. 21 Nov. 1896 paa Holsteinborg (Søn af Hofjægermester, Lensgreve Frederik Conrad Christian Christopher til Holsteinborg m. m., f. 3 Aug. 1856 † 16 Juli 1924, og Ellen Elisabeth Lindholm, f. 8 Nov. 1858, g. 15 Nov. 1880 † 29 Jan. 1943), Hofjægermester, Sekondløjtnant ved Gardehusar-Reg., Luftmeldeofficer hos Kommandanten i Kbh., g. 5 Juli 1922 paa Lundbygaard m. Polly Emilie Collet, f. 25 Sept. 1899. [Fuirendal ved Sandved.] Børn:

1. Greve Ib, f. 9 Nov. 1923 i Kbh., Student.
2. Comtesse Ellen-Kirstine Polly, f. 1 April 1926 i Kbh. (Vallø.)
3. Comtesse Birgit Lucie Elisabeth, f. 29 Marts 1931 i Kbh. (Vallø.)

Søskende:

1. *Lensgreve Bent til Holsteinborg m. m., f. 17 Sept. 1881 † 15 Juni 1945, Hofjægermester, g. 1^o 17 Dec. 1921 m. Vilhelmine (Villy), født Parding, f. 4 Sept. 1880 † 3 Jan. 1936; 2^o 18 Dec. 1937 i Søllerød m. Solveig Ingeborg Margaretha Vivian Dietz-Clausen, født Schepeler, f. 23 Aug. [Holsteinborg ved Rude.]*
2. Comtesse Eleonore Mimi, f. 14 Juni 1883 i Kbh., g. m. Ritmester Greve Frederik Moltke, skilt.
3. Comtesse Estrid Ingeborg, f. 27 Nov. 1887 paa Spjellerupgaard, g. 1^o m. Hofjægermester Holten Castenschiold til Borreby, skilt, 2^o 2 Okt. 1920 i Kbh. m. Løjtnant* af Art. Tyge Alexander Bech til Iisgaard, f. 12 Juni 1887. [Iisgaard ved Knebel.]
4. Comtesse Fritze (Røse) Othilde Elisabeth, f. 20 Febr. 1893 paa Holsteinborg, antages † 1924.

Farfader:

Lensgreve Ludvig Henrik Carl Herman til Grevskabet Holsteinborg, f. 18 Juli 1815 † 28 April 1892, Overkammerherre, Ridder af Elefanten. Søn:

af 2. Ægteskab m. Laura Rasmussen (1848—1931):

Greve Henrik Frantz Harald,^o f. 24 Dec. 1879, cand. polyt., Direktør, Kaptajn* af Res. ved Ing. (R.r.K.2.) (Sp. r.K.2.) (Ø.r.K.2.) (B.-S.C.St.G.), g. 23 Dec. 1909 m. Anna Margrethe Jensen, f. 27 Aug. 1885. [K.] Børn:

- a. Greve Henning Preben Harald, f. 10 Sept. 1913, g. 5 Maj 1937 m. Charlotte Joanne Mary Fleri, f. 22 Juli 1919, skilt. [Iran.]

- b. Greve Palle Mogens Flemming, f. 9 Sept. 1914, Løjtnant af Res. ved 13. Art. Afd. [K.]
- c. Greve Jørgen Helge Eggert, f. 3 Marts 1917, g. 1^o 12 Juli 1942 i Hellerup (Mess.) m. Ditte Thorngreen, skilt (hun g. 2^o m. Redaktør Henning Oluf Schmidt), g. 2^o 12 Jan. 1943 i Wernigerode (Harz) (b. v.) m. Gisela Anna Martha Hanlo, f. 5 Marts 1925 i Münster. [K.] Søn:
af 2. Ægteskab:
Greve Harald Peter, f. 19 Marts 1944 i Wernigerode.
- d. Comtesse Margrethe (Grethe), f. 11 April 1919. [K.]

Farfaders Broder:

Greve Christian Johannes Ernst, f. 31 Dec. 1826 † 21 Okt. 1891, g. 16 Sept. 1853 m. Sophie Augusta Kramer, f. 18 Sept. 1833 † 6 Febr. 1892. Børn:

- 1. Greve Frederik (Fritz) Adolph, f. 8 Juni 1859 † 23 Sept. 1934, g. 1^o 1895 m. Bodil Cornelia Dircksen † 29 Jan. 1897, 2^o 4 Nov. 1906 m. Karen Cornelia Dircksen, f. 13 Aug. 1875 i Kastrup. [Asserbo ved Frederiksværk.] Børn:
af 1. Ægteskab:
 - a. Comtesse Minna, f. 19 Sept. 1895 i Vemmelev, g. 17 Okt. 1918 m. Landsretssagfører Enevold Jensen Bredmose (M.T.Kfh.), f. 18 Jan. 1891 i Sundby. [K.]
 - b. Greve Christian Ludvig, f. 29 Jan. 1897 i Vemmelev, Civilingeniør, Skibsinpektør i Handelsministeriet, g. 1^o 25 Jan. 1929 i Kbh. (b. v.) m. Helene Bodil Christine Christensen, f. 25 Febr. 1901 † 7 Juni 1935, g. 2^o 14 Okt. 1938 i Kbh. (b. v.) m. Gerda Frederiksen, f. 22 Sept. 1907 i Hellerup. skilt 12 Aug. 1944. [Lyngby.] Søn:
af 1. Ægteskab:
Greve Nils Adolf, f. 1 Sept. 1930 paa Frederiksberg.
af 2. Ægteskab:
 - c. Comtesse Bodil Aff, f. 10 Aug. 1906 i Vemmelev.
 - d. Greve Hans, f. 25 Maj 1910 paa Frederiksberg.
 - e. Greve Gert, f. 24 Juli 1911 paa Frederiksberg, g. 1 Juni 1940 i Melby m. Ellen Jeppesen, f. 4 Juli 1915 i Asserbo. Børn:
 - 1) Comtesse Eva, f. 26 Juli 1932 i Asserbo.
 - 2) Greve Bent, f. 28 April 1942 i Asserbo.
- 2. Greve Einarr Ernst, f. 16 Sept. 1866 † 28 Dec. 1924, Kontorchef i Frihavnen, g. 1^o 9 Jan. 1894 m. Elisabeth Sophie Petersen, f. 11 Juni 1870 † 24 Maj 1910, 2^o 14 Juli 1911 m. Gudrun Petersen, f. 29 Maj 1885. [K.] Børn:
af 1. Ægteskab:
 - a. Greve Peter Christian, f. 8 Dec. 1894, Landmand, g. 8 Juli 1918 m. Antonia Mundeling, f. 4 Sept. 1899. [Fakse.] Børn:
 - 1) Greve Axel, f. 6 Febr. 1919.
 - 2) Greve Erik, f. 26 Maj 1923.

von Holstein.

- 3) Greve Carl Frederik, f. 20 Marts 1926.
- 4) Comtesse Rigmor, f. 14 Aug. 1927.
- 5) Greve Viggo, f. 19 April 1930.
- 6) Greve Svend Aage, f. 16 Nov. 1932.
- 7) Comtesse Toni Sonja, f. 8 Marts 1937.
- b. Comtesse Ellen Hulda, f. 1 Marts 1896, g. 20 Marts 1923 m. Ingeniør Alexej Michaelowitsch Dorofejeff, f. 6 Febr. 1884. [Hellerup.]
- c. Comtesse Isse Elisabeth, f. 1 Aug. 1897, g. 23 Febr. 1925 m. Landmand Jens Peter Engsig, f. 20 Marts 1897. [Skævinge.]
- d. Comtesse Elisabeth,^o f. 1 Juni 1899, g. 20 Aug. 1921 m. Bankier Oluf Bützow, f. 15 Nov. 1883. [Hellerup.]
- e. Comtesse Karen Marie, f. 20 Marts 1907, g. 3 Nov. 1928 m. Bankbogholder Alban Hilmar Johansson Verne, f. 30 April 1886. [Stockholm.]
af 2. Ægteskab:
- f. Comtesse Ruth Fritze, f. 15 Marts 1912, g. 12 Aug. 1941 m. Sekretær, cand. jur. Jørgen Grønbeck, f. 14 Nov. 1910.
- g. Greve Knud, f. 2 Marts 1913, Assistent i Privatbanken, g. 2 April 1942 i Svendborg (N) m. Ebbe Madsen. [Hellerup.]
- h. Greve Johan Ludvig, f. 18 Okt. 1923.
3. Comtesse Ines Sibylle, f. 20 Nov. 1869, Enke efter Kontorchef Peter Otto Rosenørn.
4. Greve Børge Ulrik Christoffer, f. 19 Juni 1872 † 15 April 1932, Bogholderikonsulent, g. 30 Okt. 1908 m. Ellen Margrethe Hansen-Erhardt, f. 15 Okt. 1887 † 5 Okt. 1924. Døtre:
 - a. Comtesse Hanne-Lise, f. 4 Maj 1914, fører Navnet Holstein, g. m. cand. pharm. Ewald Olsen, f. 15 Juni 1909.
 - b. Comtesse Else-Dorte, f. 4 Febr. 1918, g. 28 Sept. 1940 m. Assistent Sven Schönemann.

von Holstein-Rathlov.

- Adolf Viggo Rudolf Huno von Holstein-Rathlou til Rathlousdal (det tidl. Stamhus R.), f. 9 Dec. 1881 (Søn af Hofjægermester Christian Frederik Emil til Stamhuset Rathlousdal og Det Braunschwardenske Fideikommis, f. 11 Nov. 1849 † 29 Jan. 1919 og Sophie (Sofy) Dagmar Elisabeth Jerichau, f. 23 Juli 1859, g. 4 Nov. 1878 † 14 Febr. 1844), Besidder af Det Braunschwardenske Fideikommis, Landmand, g. 31 Marts 1913 m. Hellen a Roy, f. 1896. [Victoria, Canada.] Børn:
1. Hilda Helen Elisabeth Caren, f. 19 Juli 1914.
 2. Emile Vigo Rodolphe Huno, f. 16 Okt. 1916.
 3. Emile Christian Frederic, f. 20 Sept. 1918.
 4. Harold, f. 19 Juli 1920.
 5. Donald Lee, f. 14 Nov. 1922.

von Holstein.

Søskende:

1. Julie Elisabeth Hertha,^o f. 22 Aug. 1880, g. m. Landbrugs kandidat Frederik Bülow.
2. Frits Holger Axel Niels Rosenkrantz, f. 24 Dec. 1882, Kaptajn af Res.^o, g. 1^o 4 Aug. 1911 m. Ellen Marie Gudrun Howden-Rønnenkamp, f. 29 Maj 1889, skilt, (hun g. 2^o m. . . Jensen), 2^o 14 Dec. 1926 m. Edith Sophie Gervø, f. 23 April 1894, separ. † Marts 1931, g. 3^o 25 Febr. 1939 m. Annine Dorteia Juul Hansen, f. 18 April 1889. [Lyngby.] Døtre:
af 1. Ægteskab:
a. Alice, f. 14 Okt. 1916.
b. Karen, f. 9 Dec. 1920.
c. Bente, f. 10 Juli 1922.
3. Karen, f. 13 Jan. 1884 (Ø.r.K.3.), g. 29 Okt. 1908 m. Husmarskal hos Hertugen af Cumberland og Brunsvig-Lyneborg, Greve Ger n a n d Alexander Otto Grote, f. 20 Sept. 1870, skilt. [Borup.]
4. Viggo, f. 19 Marts 1885, Rentier, g. 22 Okt. 1908 m. Nora, født Lang, f. 20 Juli 1885 (g. 1^o m. . . .). [Hou.]
5. Christian Frederik Emil, f. 23 Aug. 1886 † 12 Nov. 1918, g. 15 Okt. 1918 m. Alice Gudrun Benedicte Howden-Rønnenkamp, f. 13 Nov. 1893 (hun g. 2^o m. Kammerjunker Erik Castenskiold).
6. Joachim Otto Schack, f. 11 Febr. 1888 † 17 Marts 1945, Ingeniør, g. 1^o 30 Maj 1923 m. Gerda Terndrup, f. 21 Maj 1895, skilt 1936 (g. 2^o m. Inspektør Sass, Viby); 2^o 6 Nov. 1943 i Skaade m. Inna Moseholt, f. 19 Maj 1901 paa Degnegaard. [Skaade, pr. Højbjerg.]

Farfaders Broder:

- Viggo til Holmgaard, f. 17 Sept. 1821 † 8 Dec. 1884, g. 6 Aug. 1852 m. Julie Sophie Dorothea Elisa Volradine von Leitner, f. 7 Juni 1824 † 18 Febr. 1902, (hun g. 1^o m. Niels Rosenkrantz von Holstein-Rathlou til Rathlousdal.) Sønner:
1. Huno Philip August, f. 10 Sept. 1855 † 23 April 1918, g. 1^o 1 Okt. 1878 m. Jenny Høeg-Warming, f. 28 Juli 1856, skilt † 6 Aug. 1933, 2^o 22 Dec. 1906 m. Maria Emerentze Zeuthen, f. 16 April 1864 † 22 Marts 1921. Sønner:

af 1. Ægteskab:

- a. Axel Viggo Emil,^o f. 23 Juni 1882 paa Gersdorffslund, Civilingeniør, Docent i Elektroteknik ved Danmarks tekniske Højskole, Afdelingsingeniør ved Københavns Elektricitetsværker (R.^o) (D.r.K.H.), g. 24 Juni 1908 i Ordrup K. m. Emilie Juliane Brummerstedt, f. 2 April 1885 i Julianehaab, Grønland. [Charlottenlund.] Børn:
1) Jens Høeg, f. 23 April 1910 i Hellerup, cand. polyt., kst. Ingeniør ved D. S. B., g. 1 Sept. 1934 i Charlottenlund m. Ulla Christine Federspiel, f. 13 Sept. 1910. [Aarhus.] Søn:
Steen Huno Høeg, f. 15 Febr. 1935.

- 2) Milla Johanne, f. 2 April 1912 i Hellerup, exam. Husholdningslærerinde, g. 29 Okt. 1938 i Hellerup (Mess.) m. Gravør Helge Christensen. [Frederiksberg.]
 - 3) Hans Christian Bent Høeg, f. 7 Nov. 1918 i Charlottenlund, Kornet, Stud. jur., g. 16 Maj 1944 i Barrit K. m. Marie Louise Eriksen, f. 20 Okt. 1920. [Charl.]
 - 4) Axel Huno Høeg, f. 16 Maj 1921 i Charlottenlund, g. 18 Nov. 1944 i Gentofte K. m. Inge Thor Hansen, f. 25 Febr. 1926.
- b. Viggo Julius, f. 29 Sept. 1885 paa Gersdorffslund, cand. mag., Dr. phil., Bibliotekar I ved Statsbiblioteket i Aarhus, g. 4 Juli 1908 i Kg. Lyngby m. Elisabeth Goldschmidt, f. 26 April 1887 i Kg. Lyngby. [Rosenvænget ved Aarhus.] Børn:
- 1) Judith Elisabeth, f. 20 Marts 1909 i Charlottenlund, g. 30 Okt. 1932 i Viby J. m. Skibsreder, cand. phil. Ewald Herrik-Hansen, f. 2 Nov. 1907. [Middelfart.]
 - 2) Niels Viggo Halfdan de Meza, f. 4 Dec. 1910 i Kbh., Student, Kaptajn af Hærens Flyvertropper, g. 1^o 12 April 1940 i Kbh. (Jac.) m. Lily Laybourn Carstensen, f. 21 Jan. 1919 i Kbh., skilt 1944; 2^o 9 Juni 1945 i Sthlm. (b.v.) m. Sonja Wigert, f. 11 Nov. 1913 i Notodden, Norge. [K.]
 - 3) Anna Marie Jenny Agnete, f. 19 Juni 1912 i Charlottenlund, Sygeplejerske, g. 9 Juli 1939 i Aarhus (kath.) m. Forretningsfører Theophilus Larsen, f. 5 Jan. 1890. [Odense.]
 - 4) Agnete Ruth Edith de Meza, f. 29 Marts 1914 i Aarhus, cand. phil., g. 23 Marts 1940 i Aarhus (Dom K.) m. Forretningsfører, cand. phil., Herluf Torkild Christensen, f. 22 Febr. 1910. [Jægersborg.]
 - 5) Kirsten Ida Ragnhild de Meza, f. 29 Marts 1914 i Aarhus, g. 9 Marts 1935 i Aarhus m. Assistent ved Aarhus Belysningsvæsen Birger Christensen, f. 2 Maj 1907. [Aarhus].
 - 6) Henning Viggo Meir de Meza, f. 27 Dec. 1919 i Aarhus, Student, Sekondløjtnant ved 1. Pionerbat.
 - 7) Astrid Merete Sophie Dorothea de Meza, f. 18 Nov. 1924 i Aarhus, Student. [Aarhus.]
2. Axel Viggo Julius, f. 4 Okt. 1857. g. 20 Marts 1894 m. Elisabeth Schuldt, f. 4 Sept. 1875. [New Stockholm, Esterhaz, Saskatchewan, Canada.] Børn:
- a. Julie Augusta f. 24 Febr. 1891.
 - b. Huno Viggo Emil, f. 14 Marts 1895.
 - c. Otto Adolf, f. 21 Febr. 1896.
 - d. Margrethe Frida, f. 29 Juni 1898, g. 10 Aug. 1920 m. Douglas Semple Macdonald, f. 23 Jan. 1884.
 - e. Dagmar Elisabeth Rigmor, f. 11 Juni 1900, g. 18 Sept. 1924 m. James Russel Bell, f. 30 Nov. 1895.

von Holstein.

f. Hertha Philippa, f. 4 Maj 1902.
g. Axel Viggo, f. 14 Maj 1910.

von Holstein.

Den holstenske Gren.

Se »Danmarks Adels Aarbog« 1938, og
»Gothaisches genealogisches Taschenbuch
der adeligen Häuser, deutscher Uradel«, 1922.

von Holstein.

Den danske Gren.

I. Linje.

Ulrich Adolph von Holstein,^o f. 10 Marts 1877 i
Randers (Søn af Oberstløjtnant Friedrich Conrad, f. 19
Juni 1847 † 30 Marts 1929 og Ingeborg Anna Petrea Secher,
f. 23 April 1856, g. 23 Maj 1876 † 23 Juni 1934), Kaptajn* (R.*),
g. 13 Maj 1910 i Nyborg m. Else Margrethe Brandt, f. 2 Sept.
1887 i Nyborg. [K.] Sønner:

1. Frit z, f. 27 Febr. 1911, Direktør, g. 20 Juni 1936 m. Ida
Alice Petrusson, f. 28 Aug. 1913. [Odense.] Børn:
a. Merete, f. 13 Sept. 1942. (Vallø.)
b. Claus, f. 13 Juli 1945.
2. Hans-Loachim, f. 30 Aug. 1914, Assistent, g. 6 Nov.
1942 m. Ingrid Marguerithe Gerhardine Petersen, f. 3
Juli 1908. [K.] Datter:
Hanne, f. 22 Maj 1944.

Broder:

Henning, f. 11 Juni 1879 † 8 Dec. 1942, Direktør, g. 2
Nov. 1919 m. Anna Caroline Dreyer, f. 18 April 1891. [K.]
Datter:

Karen, f. 27 Maj 1921. (Vallø.)

II. Linje.

Christian Frederik Holstein, f. 26 Aug. 1870 paa »Sort-
kjær«, Elling (Søn af Justitsraad Christian Frederik, f.
23 Okt. 1842 † 8 Febr. 1923, og Emily Kall, f. 28 Juni 1847,
g. 20 Aug. 1868 † 26 Juli 1930), Løjtnant,* g. 10 Juli 1908 m.
Agnete Henriette Løber, f. 21 Dec. 1875 † 12 Nov. 1943.
[K.] Søn:

Christian Frederik Per, f. 27 Juli 1916 i Kbh., cand. polit.,
Sekretær under Udenrigsministeriet, g. 9 Okt. 1943 i Fre-
deriksberg K. m. Inge Ketty Sundberg, f. 30 Aug. 1916 i
Kbh. [K.]

Broder:

Harry Vilhelm,^o f. 7 April 1873 i Vedby, Skibsfører* un-
der Vandbygningsvæsenet, g. 1^o 7 Okt. 1927 m. Alma Lau-

von Holstein.

dine, født Andersen, f. 5 Sept. 1874 † 23 Jan. 1930 (g. 1^o m. Lærer Jakobsen), 2^o 11 Maj 1932 m. A g n e s Augustine Wilhelmine, født Hermann, f. 20 Okt. 1878 (g. 1^o m. Postmester Pedersen). [Frederiksværk.]

Farbroder:

F r o d e Otto Julius, f. 21 Aug. 1838 † 14 Dec. 1882, Løjtnant, g. 10 Nov. 1870 m. *E l i s a b e t h Margrethe Svanhilde Ployen*, f. 4 Dec. 1834 † 2 Nov. 1927. Søn:

Frode Hjalmar Christian Ployen-Holstein, f. 30 Jan. 1872 † 25 Juni 1942, Premierløjtnant, g. 16 Maj 1902 m. *Maria Katharina Jørgensen*, f. 8 Nov. 1871. [Tangegaard ved Lundeberg.]

Farfaders Broder:

H a l f d a n Valdemar, f. 28 Maj 1810 † 17 Okt. 1859, Præst. Sønner:

1. *Harald H o t h e r*, f. 30 Nov. 1846 † 3 Maj 1909, Telegrafkasserer, g. 4 Nov. 1873 m. *Anna Caroline Petrea Wiborg*, f. 16 Febr. 1848 † 4 Sept. 1925. Børn:
 - a. *A a g e*,^o f. 29 Juni 1876 i Kbh., Generalsekretær, g. 1^o 27 Marts 1907 m. *Carla Johanne Christiane Wilhelmine Carlsen*, f. 27 Sept. 1867 † 24 Maj 1915, 2^o 20 Okt. 1920 m. *E m m a Holst*, f. 12 Dec. 1890 i Koed. [Ballerup.]
 - b. *G e r d a*, f. 3 Sept. 1878 i Kbh., g. 18 Sept. 1907 m. Inspektør ved det Forenede Dampskibsselskab *Poul G e o r g Poulsen*, f. 6 Febr. 1878 i Hillerød. [K.]
 - c. *S i g r i d*, f. 9 Juli 1884 i Kbh. (Estvadgaard.)
2. *F r o d e*, f. 26 Marts 1852 † 22 Febr. 1889, g. 2 Nov. 1876 m. *Juliane Johanne Ochsner*, f. 2 Dec. 1855 † 10 Juli 1911. Døtre:
 - a. *Julie Henriette (H e n n y)*, f. 6 Okt. 1877 i Sahl, g. 11 Marts 1899 m. Fabrikant *Frederik Niels Peter Suhr*, f. 15 April 1874 † 30 Jan. 1927. [K.]
 - b. *H e l g a Camilla Andrea*, f. 16 Maj 1882 i Sahl, g. 21 Nov. 1922 m. Viceskoleinspektør *Martinus Thomsen*, f. 13 Juli 1877 † 25 April 1943 (g. 1^o m. *Eva Dam* † 1921). [K.]
 - c. *Anna Helene Tack*, f. 17 Febr. 1884 i Sahl, g. 1 Sept. 1905 m. Forsikringsdirektør *Carl Eduard Martens (R.*)*, f. 13 Juni 1869 i Vejle. [Klampenborg.]
 - d. *M i n n a Betzy Alfrida*, f. 13 Nov. 1885 i Sahl. (Estvadgaard.) [K.]

III. Linje.

Uddød 29 Jan. 1944.

IV. Linje.

Frederik Christian von Holstein, f. 14 Sept. 1873

(Søn af Farmer Christian Frederik, f. 20 Marts 1840 †
31 Maj 1930), Farmer. [Syd Dakota.]

Søskende:

1. **Julius Valdemar**, f. 26 Juli 1877, g. 20 Nov. 1905 m.
Adelia Rahlff, f. 28 Juli 1884. [Tracy, Minnesota.] Børn:
 - a. **Clarence Rahlff**, f. 28 Nov. 1906.
 - b. **Frank William**, f. 16 Sept. 1908, g. 21 Juni 1937 m.
Francis Averill. Sønner:
 - 1) **Frank Averill**, f. 11 Juni 1938.
 - 2) **Rollie Dennis**, f. 8 Aug. 1939.
 - c. **Evelyn Vera**, f. 21 Juni 1913.
 - d. **Violet Nellie**, f. 25 Juni 1915.
 - e. **Arthur Julius**, f. 17 Aug. 1917.
 - f. **Kenneth Walter**, f. 30 Dec. 1920.
 - g. **Ruben Leslie**, f. 10 Nov. 1923.
 - h. **Luella Darlene**, f. 2 April 1926.
2. **Nora Elisabeth**,^o f. 18 Marts 1880, g. 8 Juni 1899 m. **Farmer Henry Clifton Newkirk**, f. 3 Nov. 1876. [Ravinia, Syd Dakota.]
3. **Victor Emanuel**, f. 3 Sept. 1882, Landmand, g. m. **Jessie Marsh**. [Herman, Nebr.] Børn:
 - a. **Hazel May**, f. 9 Jan. 1918, g. 18 Juni 1937 m. **Richard Appleby**.
 - b. **Howard Kenneth**, f. 14 Marts 1920.
 - c. **Florence Margaret**, f. 14 Nov. 1921.
 - d. **Warren Marshall**, f. 5 Aug. 1923.
 - e. **Everett Eugene**, f. 19 Aug. 1930.
4. **Samuel Ferdinand**, i. 9 April 1885, Landmand, g. 28 Dec. 1910 m. **Mary Kuhr**. [Kennard, Nebr.] Børn:
 - a. **Margaret Christina**, f. 7 Jan. 1912, g. m. **Carsen Peterson**.
 - b. **Elmer Raymond**, f. 4 Juli 1913, g. 24 Maj 1939 m. **Anita Paulson**.
 - c. **Olen Ervin**, f. 8 Febr. 1918.
 - d. **Erma Irene**, f. 2 Dec. 1920.
5. **Edward Emanuel**, f. 14 Febr. 1890, Landmand, g. 23 Okt. 1912 m. **Laura Bendorf**, f. 9 Dec. 1894. [Herman, Nebr.] Børn:
 - a. **Gladys Christina**, f. 12 Juni 1913.
 - b. **Christian Edward**, f. 2 Nov. 1916.
 - c. **Ethel Laurine**, f. 31 Aug. 1918, g. 3 Marts 1938 m. **Clarence van Deventer**.
 - d. **Raymond Richard**, f. 27 Jan. 1920.
 - e. **Donald Keith**, f. 29 Maj 1922.
 - f. **Walter Lavern**, f. 5 Aug. 1924.
 - g. **Gene Merle**, f. 4 Sept. 1926.
 - h. **Phyllis Fern**, f. 10 Dec. 1928.
 - i. **Marvin Lee**, f. 6 Maj 1930.
 - k. **Roger Dale**, f. 19 Aug. 1932.

von Holstein.

6. *E m m a l i n e* Dorothea, f. 21 Nov. 1892, g. 7 Nov. 1917 m. *M a c k* Cameron, f. 22 Juli 1892. [Herman, Nebr.]
7. *H a t t y* Leona, f. 1 Okt. 1895, g. 7 Nov. 1917 m. Victor Skov, f. 13 Febr. 1893. [Herman, Nebr.]
8. *D e w a y* Bryan, f. 17 April 1898, Landmand, g. m. *E d n a* Hovendick. [Blair, Nebr.] Barn:
Ruby Gloris, f. 18 Dec. 1922.

Moder:

C h r i s t i n e, født Poulsen, f. 30 Maj 1855, g. 7 Okt. 1872, Enke 31 Maj 1930. [Herman, Nebraska.]

Farbroder:

Niels Rosenkrantz V a l d e m a r, f. 11 Sept. 1850 † 28 Maj 1928, Maskinmester ved Københavns Vej- og Kloakanlæg, g. 6 Nov. 1886 m. *E m m a* Vilhelmine Rathgen, f. 25 Sept. 1860. [K.] Børn:

1. *E m m a*, f. 30 Aug. 1887, g. 16 Maj 1916 m. Bankbestyrer *O s c a r* Simonsen, f. 20 Febr. 1887. [Holte.]
2. *S v e n d* Christian, f. 26 Jan. 1889, cand. polyt., Baneingeniør I ved Statsbanerne, g. 9 Dec. 1915 m. *A n n a* Laura Louise Dirckinck, Friherreinde af Holmfeld, f. 4 Sept. 1894. [Slagelse.] Børn:
 - a. *C h r i s t i a n* Frederik, f. 3 Okt. 1916, Civilingeniør, g. 16 Marts 1941 m. *Vibeke A g o t* Larsen, f. 23 Sept. 1916. [Frederiksberg.] Børn:
 - 1) *Niels* Christian, f. 11 Sept. 1941.
 - 2) *U l l a*, f. 4 Maj 1943.
 - b. *K n u d* Harald, f. 20 Juni 1918, Civilingeniør. [Aalborg.]
 - c. *G r e t e* Anna, f. 28 Nov. 1926. [Slagelse.]
3. *E l s e* Elisa Anna, f. 10 Aug. 1890, g. 22 Sept. 1917 m. Arkitekt, M.A.A., ved Statsbanerne *T h o r k i l d* Helge Lassen Landorph, f. 11 Juni 1894. [K.]
4. *I n g e r* Augusta Rathgen, f. 20 Maj 1894, g. 30 Nov. 1923 m. Vicetoldinspektør, cand. polyt. *F r e d e r i k* Arnold Dirckinck Friherre af Holmfeld.

Farfaders Broder:

August Ferdinand, f. 30 April 1807 † 12 Marts 1888, Kaptajn, Postmester, g. 2 Aug. 1850 m. *Anna Mariane Buchwald*, f. 25 Dec. 1818 † 22 Dec. 1911. Sønner:

1. *C h r i s t i a n F r e d e r i k* Ferdinand, f. 1 Juni 1851 † 2 Maj 1933, cand. Jur., Kontorchef i Kbhvn's Skattedirektorat, g. 7. Jan. 1893 i Frederikshald m. *K a r e n* Amalie Ræder, f. 8 Marts 1868 i Christiania. [K.] Børn:
 - a. *Jacob Ferdinand Theodor H u n o*, f. 14 Okt. 1897 i Kbh., Dommerfuldmægtig, Formand for Voldgiftsretten for Aarhus Amt vedr. Beskyttelse af Erhvervsvirksomheder i lejet Ejendom, Formand for Lejenævnet for Aarhus søndre Kreds, Retskredsrepræsentant i Aarhus samt i Ning og Hasle Hrd. for Dansk Værne- og Tilsynsselskab, g.

von Holstein.

15 April 1923 i Lillerød m. V itte Harboe, f. 16 Sept. 1897 paa Fr.berg. [Aarhus.] Datter:

Il s a b e H e l l e, f. 11 Sept. 1925 paa Fr.berg, Student, Landvæsenselev. (Vallø.)

- b. Ellen M a r g r e t h e, f. 1 Okt. 1900 paa Fr.berg. (Vallø.)
2. N i e l s H e n n i n g E r n s t, f. 12 Marts 1853 † 25 Jan. 1935, Godsejer, g. 25 Nov. 1881 m. E m i l i e N i c o l i n e C h r i s t i n e D y r l u n d, f. 15 Febr. 1853 † 27 Febr. 1939. Børn:
- a. Emilie Mariane Karen Margrethe, f. 22 Okt. 1882 paa Tvilumgaard, g. 29 Dec. 1914 m. Undervisningsraad, Dr. phil. Carl Viking Ragnar Widman, f. 22 Sept. 1882 † 29 Sept. 1931. [Stockholm.]
- b. F r i t z e E l i s a b e t h D o r o t h e a, f. 29 Sept. 1883 paa Tvilumgaard, overord. Stiftsdame i Vallø. [Hørsholm.]
- c. N i e l s H e n n i n g F o l m e r, f. 24 Jan. 1892 paa Tvilumgaard, Sekondløjtnant ved 1. Art.-Afd., Forpagter, g. 11 April 1922 m. E l i n e C h r i s t i n e H a n s e n, f. 7 Jan. 1897. [Wennberga Gaard ved Kungshult, Sverige.] Børn:
- 1) J ø r g e n E r n s t, f. 26 Dec. 1922.
- 2) E d i t h C h a r l o t t e E m i l i e, f. 15 Febr. 1924, g. 29 Juli 1944 m. Fændrik ved Flyvevaabenet Gösta Hilbert Strøm, f. 16 Febr. 1923. [Linkøping.]
- d. I d a A m a l i e (I m m a), f. 10 Aug. 1893 paa Tvilumgaard, overord. Stiftsdame i Vallø. [Hørsholm.]

V. Linje.

Uddød i Mandslinjen 10 Dec. 1907.

M a r g r e t h e von Holstein, f. 6 Maj 1880 paa Sindshvile, Tikøb (Datter af Carl Johan Emil Nicolai, f. 10 Jan. 1847 † 10 Dec. 1907, og E l i s a b e t h S o p h i a B ø g h, f. 13 Sept. 1848, g. 27 Maj 1874 † 31 Dec. 1910), g. 7 Nov. 1912 m. Sognepræst O l a f B e r t e l s e n, f. 9 Sept. 1874. [Faxø.]

Søster:

K a r e n, ° f. 4 Juni 1882 paa Sindshvile, Tikøb, g. 10 Juli 1915 i Roskilde m. Lektor Ludvig Heuer, f. 10 Jan. 1866 † 28 Marts 1945. [Roskilde.]

VI. Linje.

Uddød i Mandslinjen 21 Maj 1923.

E s t h e r von Holstein, f. 14 Jan. 1891 i Aarhus (Datter af Postmester Louis Knud Wohldt, f. 19 April 1863 † 21 Maj 1923 og Karen Olga Esskildsen, f. 28 Juni 1849, g. 22 Jan. 1890 † 22 Okt. 1931), g. 9 Dec. 1924 i Kbh. m. Grosserer H a n s A a g e S ø r e n s e n. [Hjortekær.]

Holstein-Ledreborg.

Lensgreve Josef Johannes Ignatius Maria Holstein^o til Ledreborg m. m. (det tidl. Grevskab L.), f. 5 Sept.

Holstein-Ledreborg.

1874 paa Ledreborg (Søn af Konseilspræsident, Lensgreve **J o h a n L u d v i g** Carl Christian Tido til Grevskabet Ledreborg, f. 10 Juni 1839 † 1 Marts 1912, og **H e n r i e t t e** Frederikke Alexandrine Ingeborg de Løvenørn, f. 11 Aug. 1842, g. 19 Nov. 1867 † 28 Okt. 1915), Dr. polit., Hofjægermester, Kaptajn* af Res. (R.*), g. 30 Nov. 1918 paa Ovesholm (Skaane) m. Grevinde **L o u i s e C h r i s t i n a** Hamilton, f. 12 Febr. 1887 paa Ovesholm. [Ledreborg ved Lejre.] Børn:

1. Greve **K n u d** Johan Ludvig, f. 2 Okt. 1919 paa Ledreborg, stud. polit.
2. Comtesse **M a r i e** Henriette, f. 2 Okt. 1920 paa Ledreborg.
3. Comtesse **B i r g i t t e** Alexandra Maria, f. 29 Juni 1922 paa Ledreborg.
4. Comtesse **A n n a** Elisabeth Maria, f. 1 Dec. 1924 paa Ledreborg.
5. Greve **C a r l** Anton Poul f. 23 April 1926 paa Ledreborg.

Broder:

Greve **C h r i s t i a n** Maria Holstein-Løvenørn, f. 20 Juli 1880 paa Ledreborg, cand. polit. [K.]

Hoppe.



Viceadmiral Iver Hoppe († 5 Aug. 1693) adledes med alle sine Descendenter fra 1660 at regne ved Patent af 30 Juli 1777. — Udførlig Slægtstavle og Vaabenafbildning, se Aargang 1941.

I v a r Hoppe,^o f. 15 Juni 1903 i Kbh. (Søn af Amtmand, Kammerherre **J o h a n** Christoffer, f. 23 Nov. 1841 † 30 Jan. 1933 og **E l i s a** Alvilda Jensen, f. 24 Juni 1860 † 19 Juni 1935), Orlogskaptajn, g. 30 Nov. 1928 i Kbh. (B) m. **E l l e n** Doris Nissen, f. 6 April 1899. [K.] Børn:

1. **J o h a n** Christoffer, f. 18 Nov 1932 i Kbh.
2. **E l i s a b e t h**, f. 25 Nov. 1934 sst. (Vallø.)

Farbrødre:

1. **C h r i s t i a n** Benzon tll Pallisbjerg, f. 29 Febr. 1844 † 19 Maj 1914, Hofjægermester, g. 19 Maj 1874 m. **B a r o n e s s e** **J u l i a n e** Frederikke Helene Louise Wedel Jarlsberg, f. 5 Juni 1853 † 12 Juli 1898. Børn:
 - a. **J u l i a n e** Frederikke,^o f. 23 Juli 1875 paa Pallisbjerg, g. 11 Jan. 1930 i Kbh. (B) m. Kontorchef* i Finansministeriet, Kammerjunker **S v e n d** Grubbe-Gregersen (R.*D.M.) (S.V.3.1) (Pi.H.R.3.1), f. 22 Sept. 1876 paa Frederiksberg (g. 1^o m. Ingeborg von Ellbrecht, skilt). [K.]
 - b. **T h o r a** Caroline, f. 14 Juni 1877 paa Pallisbjerg, g. 7

- Marts 1916 sst. m. Ernst Christian Tranberg, f. 3 Aug. 1871. [Lønborghus ved Snoghøj.]
- c. Louise Ingeborg, f. 18 Marts 1879 paa Pallisbjerg, g. 9 Okt. 1909 sst. m. Overretssagfører, Branddirektør Peter Bendix Grove, f. 11 Okt. 1872 † 4 Aug. 1921. [K.]
- d. *Frederik Christian Thorkild*, f. 21 Nov. 1881 † 20 April 1942, g. 30 April 1940 i Tvillum K. m. Thora Marie Andersen, f. 23 Sept. 1904 i Graaskov, Torning Sg. [Teglgaarden, Faarvang.] Datter:
Tove, f. 17 Aug. 1940 i Faarvang.
- e. Alexis, f. 3 Juli 1888 paa Pallisbjerg, Ejendomsbesidder. [Tucuman, Argentina.]
- f. Christian Johan Wedel Jarlsberg, f. 19 Marts 1894 paa Pallisbjerg, Installatør, g. 25 Juli 1924 i Kolding m. Margrethe Marie Thomsen, f. 1 Sept. 1894 sst. [Kolding.] Børn:
1) Juliane-Marie, f. 13 Aug. 1925 i Kolding.
2) Christian Johan, f. 4 Okt. 1928 sst.
2. *Carl Hartvig til Toftholm*, f. 21 April 1846 † 26 Marts 1933, *Hofjægermester*, g. 8 Marts 1871 m. *Baronesse Louise Gustava Mathilde Fritze Wedel Jarlsberg*, f. 29 Dec. 1846 † 19 Aug. 1899. Børn:
- a. Mathilde Caroline Julie, f. 27 Dec. 1871 paa Toftholm, g. m. Jægermester Carl Benzon.
- b. Juliane Frederikke Adelaide, f. 10 Juni 1873 paa Toftholm, g. 19 Sept. 1893 m. Greve Carl August Reinhold Lars Armfelt, f. 8 Sept. 1862 † 21 April (?) 1942. (St. Karins Sg.). [Wiurila ved Salo i Finland.]
- c. *Thorkil Frederik*, f. 17 Aug. 1875 † 12 Juni 1921, *Forpagter*, g. 30 Sept. 1915 m. Ebbæ Augusta Louise, født Rist, f. 7 Aug. 1879 (g. 1^o m. Ritmester^o af Res. Henrik Villars Jacob Lunn, skilt). [K.]
- d. Edith Louise Carla, f. 25 Febr. 1877 paa Toftholm, Stiftsdame i Vallø. [Toftholm.]
- e. *Carl Ivar Christian til Toftholm*, f. 18 Febr. 1886 † 19 Marts 1937, *Vice-Præsident for »Standard Oil Company S. A. A.*, g. 4 Juni 1915 m. *Harriet Katy født Blytmann*, f. 5 Jan. 1884 † 8 Dec. 1926 (g. 1^o m. *Grosserer Gustav M. Salomonsen*, skilt). Børn:
1) Frederik (Pritz) Egon Wedel Jarlsberg, f. 9 Juni 1918 i Kbh. [Tegraza Manuela, Salta, Argentina.]
2) Harriet Inge Louise (Inge Lise) Wedel Jarlsberg, f. 9 Juni 1918 i Kbh., g. 7 Febr. 1940 i Kbh. (B) m. Sekondøjtnant i Livgarden Valdemar Michael Treschow.

Huitfeldt.*



Gammel dansk Adelslægt, der har tælles Herkomst med Slægten Hogenskiold. Den havde i lang Tid været bosat i Norge og forblev der efter dette Riges Adskillelse fra Danmark. — Udførlig Slægttavle med Vaabenafbildning i Farver, se Aarg. 1887.

I. Linje.

Hans Emil Huitfeldt, f. 14 Sept. 1869 (Søn af norsk Rigsarkivar Henrik Jørgen Huitfeldt-Kaas, f. 2 Febr. 1834 † 18 Maj 1905, og Hanna Louise Charlotte Huitfeldt, f. 5 Okt. 1845, g. 14 Aug. 1865 † 17 Febr. 1876), cand. jur., Kaptajn*, Gesandt*, Besidder af Det Kaasenslundske Fideikommis (S. K.*) (I.F.1.) (N.St.O.21) (N.O.N.1.) (Ø.F.J.2.) (I.M.&L.3.) (Pr. Kr.3.) (Stb.Kr.M.), g. 14 Febr. 1911 m. Dorothy Marianne Morton Latham (Stb.Kr.M.) (N.K.F.M.1.), f. 2 Dec. 1889. [Hollow Dene, Frensham, Surrey, England.] Børn:

1. Agnes Louise, f. 21 Nov. 1911, g. 17 Okt. 1931 m. Finn Adolf Carl Norstrand, f. 30 Nov. 1907. [Strandtofte, Rungsted.]
2. Paul Latham, f. 16 Sept. 1914, Ingeniør, g. 17 Marts 1940 m. Antonette (Bibi) Prytz, f. 17 Juni 1918. Datter: Anne Helen, f. 25 Okt. 1943.
3. Helen Birgit, f. 17 Aug. 1920, g. 17 Febr. 1940 m. Sekondløjtnant John H. Arkel. [London.]

Søskende:

1. Frederikke Margrete, f. 12 Nov. 1871, g. 8 April 1903 m. Højesteretsadvokat Carl Gottlob Fredrik Lundh, f. 26 Dec. 1866. [Oslo.]
2. Hans Ludvig Carl, f. 17 Febr. 1876, Læge, Premierløjtnant i Arméens Sanitet (N.H.VII.I.M.) (S.N.3.), g. 24 April 1903 m. Gudrun Schibsted, f. 8 April 1881. [Oslo.] Børn:
 - a. Cathrine, f. 12 Febr. 1904, g. 5 Sept. 1925 m. Kontorchef Hans Julius Riddervold, f. 20 Maj 1901. [Bygdøy.]
 - b. Henrik Jørgen Schibsted,^o f. 8 Jan. 1907. Chefredaktør ved »Aftenposten«, g. 20 Febr. 1935 m. Sofie Helene (Sosse) Olsen, f. 25 Aug. 1913. [Lysaker.] Børn:
 - 1) Henrik Jørgen, f. 27 Okt. 1936.
 - 2) Alexandra Helene, f. 19 Marts 1940.
 - c. Helle Margrete, f. 30 Nov. 1913, g. 24 Aug. 1935 m. Direktør Alfred Edwin Peto Bennett, f. 7 Aug. 1905. [London.]

II. Linje.

Henrik Jørgen Huitfeldt, f. 15 Sept. 1879 (Søn af Oberst Carl Ludovico, f. 30 Sept. 1842 † 26 Sept. 1916,

Huitfeldt.

og Catharina Henriette (Harriet) Schaanning, f. 14 Maj 1853, g. 24 Sept. 1878 † 15 April 1891), cand. phil., Kontorchef, g. 11 Dec. 1913 m. Marie Gjølme, født Olsen, f. 15 Juni 1886 † 29 Dec. 1929. [Trondheim.] Børn:

1. Carl Ludovico, f. 26 Sept. 1914, Afdelingschef, g. 10 Febr. 1940 m. Olga Bækken, f. 24 Dec. 1916. [Løkken Verk.] Døtre:
 - a. Bente Ingeborg, f. 23 Aug. 1941.
 - b. Torild Marie, f. 12 Jan. 1944.
2. Clara Harriet, f. 5 Febr. 1916, g. 20 Juli 1940 m. Afdelingschef, cand. philos. Olav Karoliussen, f. 13 Juni 1911. [Oslo.]
3. Marie, f. 3 Jan. 1918, g. 24 Febr. 1940 m. Bjergingeniør Halfdan Sommerfeldt Jacobsen, f. 13 Jan. 1916. [Stockholm.]
4. Henrik Jørgen, f. 25 April 1920, Student, Bogholder, g. 17 April 1943 m. Elisabeth (Eva) Erichsen, f. 22 Marts 1922. [Kopperå.] Datter:
 - Elisabeth, f. 12 Maj 1944.

Søskende:

af Faderens 1. Ægteskab:

1. Catharina (Kate) Henriette, f. 29 Juli 1881, g. 11 Maj 1911 m. Sørenskriver Peter Lorentz Stabel, f. 28 Sept. 1877. [Grimstad.]
2. Harriet, f. 29 Marts 1891, Assistent i Udenrigsministeriet. [Oslo.]

af Faderens 2. Ægteskab 26 Okt. 1892 m. Alvilde Catharina Henriette Olsen, f. 18 Nov. 1854 † 8 Juni 1925:

3. Carl,^o f. 26 Juni 1895, Direktør for Bladkompaniet A/S Redaktør af »Vår Tid« (S.V.3.1) (F.off.d'acad.) (F.Æ.L.5.) (Rum.St.4.), g. 1 Nov. 1923 m. Anine Helene With, f. 11 Marts 1896. [Oslo.] Sønner:
 - a. Tønne, f. 6 April 1925, Løjtnant i den norske Hær.
 - b. Claus, f. 16 Nov. 1927, Student. [Eton.]

Farfader:

Hans Jørgen Hansen, f. 8 Sept. 1806 † 10 April 1857, Byfoged, g. 1^o 9 Dec. 1839 m. Clara Ambjørnsen, f. 30 Okt. 1820 † 10 Okt. 1842, 2^o 12 Dec. 1844 m. Frederikke Ambjørnsen, f. 14 Nov. 1815 † 30 Juni 1897. Sønner:

af 2. Ægteskab:

1. Axel, f. 1 Sept. 1847 † 30 Jan. 1901, Overretssagfører, g. 15 Aug. 1875 m. Ida Bølling, f. 3 Sept. 1849 † 6 Febr. 1928. Børn:
 - a. Herman, f. 27 Maj 1876, Arkitekt, g. 1 Okt. 1924 m. Karen Ragna Tveteraas, f. 18 Febr. 1892. [Oslo.]
 - b. Adelaide Hanna, f. 22 Febr. 1879, g. 26 Juni 1915 m. Ingeniør Thoralf Simon Hartmann Müller, f. 31 Marts 1876. [Oslo.]

Huitfeldt.

- c. **E b b a**, f. 30 April 1886, g. 1^o 20 Sept. 1907 m. Kaptajn af Art. **Carl Leo Eckbo**, f. 6 Marts 1877, skilt, 2^o Febr. 1924 m. Reklamechef **Louis Gandil**, skilt, 3^o m. Forstmästare **Conrad Carlsson**. [Arvidsjåure, Sverige.]
2. **Nicolay Fritz Reichwein**, f. 10 Maj 1851 † 24 April 1938, cand. phil., Disponent, g. 1^o 3 Marts 1894 m. **Marie Gløersen**, f. 6 Sept. 1868, skilt 1900, 2^o 22 Sept. 1906 m. **Asta Marie Andersen**, f. 5 Aug. 1877. [Oslo.] Børn:
af 2. Ægteskab:
- a. **Otte**, f. 21 Juni 1908, Ligningschef i Sarpsborg, g. 29 Dec. 1934 m. **Solveig Oldenburg Schamaun**, f. 30 Juli 1904. [Sarpsborg.] Sønner:
1) **Fritz**, f. 4 Sept. 1939.
2) **Iver**, f. 11 Febr. 1943.
- b. **Inger**, f. 25 Juni 1910, g. 15 Febr. 1936 m. Arkitekt **Johan Fredrik Baard Backer**, f. 2 Nov. 1906. [Oslo.]
- c. **Nicolay Fritz Reichwein**, f. 3 Sept. 1914, Kontorist ved »Aftenposten«, g. 24 Maj 1943 m. **Aud Bowman**, f. 7 Jan. 1919. [Oslo.]

III. Linje.

Arild **Huitfeldt**,^o f. 29 Jan. 1902 (Søn af Mægler **Frederik Wilhelm**, f. 30 April 1870 † 4 Sept. 1925), Assistent i Norges Bank. [Oslo.]

Moder:

Laura Marie, født **Sandberg**, f. 9 Juni 1879, g. 20 April 1901, Enke 4 Sept. 1925. [Oslo.]

Farfader:

Arild Christen Lyehe, f. 23 Marts 1840 † 5 Nov. 1886. Købmand, g. 19 Febr. 1869 m. **Emma Otilie Stang**, f. 18 Nov. 1847 † 8 Febr. 1923. Døtre:

1. **Karen**, f. 24 Juli 1871. [Oslo.]
2. **Emma**, f. 26 Sept. 1872, g. 22 Maj 1896 m. Rektor, cand. mag. **Otto Thott Fritzner Müller**, f. 3 Dec. 1864 † 28 Dec. 1944. [Frederikshald.]
3. **Arilda**, f. 11 Sept. 1877, g. 11 Jan. 1909 m. Elektricitets-Direktør **Leif Holst**, f. 4 Febr. 1879, skilt 1937. [Drammen.]

Farfaders Farbroder:

Arild Christopher til Lund og Lundemoe i Horrig, f. 25 April 1813 † 7 Juni 1877, tysk Konsul i Trondhjem, Ritmester i Borgergarden, g. 16 Nov. 1841 m. **Marie Dorothea Garman**, f. 3 Sept. 1815 † 26 Jan. 1877. Børn:

1. **Herman Christopher**, f. 13 Maj 1845 † 28 Maj 1920, italiensk Konsularagent, g. m. **Karla Anna Petersen**, f. 16 Febr. 1885. [K.] Datter:

Inga Dorothea, f. 27 Marts 1907, g. 29 Aug. 1933 m. Læge **Carl August Sander**, f. 1 Febr. 1903. [K.]

Huitfeldt.

2. *I v a r*, f. 6 April 1848 † 26 Maj 1910, Brugsejer, g. 10 April 1877 m. *J o h a n n e Margrethe Hagen*, f. 11 Maj 1854 † 27 Nov. 1917. Børn:
 - a. *A r i l d Rosenkrantz*, f. 22 Marts 1878, cand. Jur., norsk Generalkonsul (P.V.V.2.*) (Pr.R.Ø.4.) (Pr.Kr.4.), g. 26 Nov. 1922 m. *M a r t h a Bertha Mathilde Jacobi*, f. 30 Sept. 1891. [Genua.]
 - b. *I v a r*, f. 6 Juli 1879, Brugsejer, g. 11 Maj 1929 m. *A s t r i d*, født *Hamborgstrøm*, f. 14 Juli 1901 (g. 1^o m. *Bull-Kiøsterud*). [Trondheim.] Datter:
J o h a n n e Margrethe, f. 25 Juli 1930.
 - c. *T ø n n e*, f. 1 Juni 1882, Brugsejer, g. 3 Juli 1928 m. *E s t h e r Middelthon*, f. 5 Dec. 1900. [Trondheim.] Søn:
A r i l d, f. 5 April 1929.
 - d. *A l e x a n d r a Arilda Virginie* (N.Kr.M.), f. 27 Marts 1886, g. 29 Juli 1911 m. Raadmand i Trondheim, Premierlieutenant ved norske Jægerkorps' Landeværn, *R u d o l f Falck Ræder*, f. 10 Juni 1881. [Trondheim.]
3. *V a l e n t i n Vilhelm Hartvig*, f. 15 Okt. 1852 † 8 Juni 1922, norsk Overretssagfører, Justice of the Peace for Kingarooma, g. 9 Juli 1890 m. *M a t h i l d e (Tilly) Børsum*, f. 22 Juni 1864. [Ernita, Flinders Island, Tasmania.] Børn:
 - a. *A r i l d Christopher*, f. 22 Marts 1891.
 - b. *M a r i e Emilie*, f. 3 Aug. 1892, g. 23 Juli 1913 m. Farmer *Cyril James Robinson*, f. 13 Juli 1887.
 - c. *Ø l l e g a a r d*, f. 18 Sept. 1895.
 - d. *B e a t e Elise Valborg*, f. 15 Jan. 1899, g. 16 April 1917 m. Farmer *H e b e r t James Grist*, f. 17 Marts 1888.
 - e. *A n d e r s Vilhelm*, f. 27 Jan. 1903.
 - f. *H a n s Julius Børsum*, f. 2 Juli 1909.
4. *A m a l i a Dorothea Hoë*, f. 7 Juli 1854, g. 28 Febr. 1882 m. Overdirektør for Røraas Kobberværk *H a n s Wingaard Finne* til Strinden, f. 14 Jan. 1852 † 1 Febr. 1925. [Tungen ved Trondheim.]

von Huth.

Statsminister. General Heinrich Wilhelm von Huth blev ved Patent af 25 Jan. 1776 optagen i den danske Adel.

E r i k Wilhelm Tancredo von Huth, f. 16 Juli 1895 (Søn af Herredsfoged *Wilhelm Carl Johan Adolph*, f. 1 Aug. 1864 † 17 Marts 1910), Regnskabsfører ved B. E. A. Planting Co., Ltd., g. 7 Maj 1921 m. *E l s e Kruise Andersen*, f. 10 April 1900. [Ruiru, Kenya Colony, Britisk Østafrika.] Søn:
S t i g Helge Rantzow, f. 4 Okt. 1925.

Broder:

S i g u r d Rinaldi Rantzow,^o f. 9 Nov. 1906, Assurandør, g. 8 Maj 1936 m. *M a g d a Eva Kornerup*, f. 8 Sept. 1906. [Aalborg.]

von Huth.

Moder:

Marie Amalie, født Kjerulff, f. 13 Juli 1867, g. 15 Juli 1891, Enke 17 Marts 1910. [Aalborg.]

Farfader:

Frederik Johannes Hermann, f. 21 Jan. 1814 † 25 Dec 1882, Hofjunker, Kaptajn, Intendant. Datter:
af 2. Ægteskab m. Charlotte Louise Mariane Schmidt (1831—1915):

Mathilde Andrea Augusta, f. 29 Nov. 1860 i Odense, g. 15 Juli 1883 i Kbh. (Cit.) m. Sognepræst Martin Johannes Georg Smith, f. 15 Aug. 1856 † 7 Dec. 1931. [Skelskør.]

Farfaders Brødre:

1. Johannes Alexander Carl Adolph, f. 2 April 1815 † 23 April 1878, Kaptajn. Søn:

Adolph Friedrich Johannes, f. 27 Jan. 1843 † 3 Nov. 1873, Boghandler, g. 18 Febr. 1868 m. Adele Rehquate, f. 18 Jan. 1837 † 7 Juni 1916 (hun g. 1^o m. Apotheker Nicolaus Harzen-Müller † 16 Sept. 1862.) Sønner:

1) Johannes, f. 1 Jan. 1869, Maskinbygger, g. [Amerika.] Datter:

Adele, f.

2) Carl Ludwig Ernst Wilhelm,^o f. 3 Marts 1870, Landmand,^o g. 28 Maj 1892 m. Dorothea Caroline Christine Dickmann, f. 3 Nov. 1866. [Neumühlen Wietrichsdorf ved Kiel.] Børn:

a) Adolf, f. 5 Dec. 1892, g. 27 Jan. 1914 m. Clara Helene Werner, f. 13 Febr. 1888. [Mönkeberg ved Kiel.] Børn:

(1) Rose-Marie, f. 11 Febr. 1914, g. 1 Juli 1932 m. Willy Smars, f. 7 Maj 1910. [Willingdorf ved Kiel.]

(2) Lise-Lotte, f. 10 Jan. 1915.

(3) Edith Margarete, f. 21 Maj 1921.

(4) Horst Oskar, f. 15 Febr. 1925.

(5) Albert Erwin, f. 26 Febr. 1927.

(6) Wolfgang, f. 6 Marts 1929.

(7) Christa, f. 1 Juni 1932.

b) Johannes, f. 5 April 1894, g. 25 Nov. 1917 m. Dora Helene Lückemann, f. 1 Nov. 1894. [Heikendorf.] Datter:

Elfride, f. 25 Juni 1919.

c) Frieda, f. 14 Nov. 1895, g. 1 Nov. 1929 m. Tømerhandler Friedrich Franz Laeck, f. 15 Jan. 1870. [Kiel.]

d) Carl, f. 4 Febr. 1901, g. 17 Jan. 1931 m. Hella Faesch, f. 19 Dec. 1896. [Neumühlen ved Kiel.]

3) Otto, 9 Juli 1871, Forlagsboghandler † 17 Jan. 1941, g. 1^o 24 April 1901 m. Selma Ida Scholz, f. 21 Maj

1882 † 1 Dec. 1914, 2^o 23 April 1921 m. *M a r i a* Helene Alwine Bourke, f. 28 Dec. 1894. [Berlin-Neufinkenkrug.]
Datter:

af 1. Ægteskab:

- Lilly Adele Julia, f. 11 Dec. 1906.
2. *T a n c r e d o* Vilhelm Philip Georg, f. 3 Nov. 1817 † 11 Marts 1888, Kammerraad. Sønner:
- a. *G i o v a n n i n o* Herman Oscar Rantzow, f. 24 Sept. 1845 † 31 Marts 1917. Overlærer ved teknisk Skole, Tømrermester, g. 6 Dec. 1877 m. *C h a r l o t t e* Marie Crone, f. 6 Sept. 1851 † 2 Marts 1930. Børn:
- 1) *P o u l* Vilhelm, f. 9 Febr. 1882 i Kbh., Ingeniør, g. 10 Nov. 1917 i Odense m. *A n n e - M a r i e* Kamm Hansen, f. 2 Juni 1890 sst. [K.] Døtre:
 - a) *I n g e r* Marie, f. 14 Marts 1918 i Søborg, g. 28 Marts 1942 i Kbh. (St. Ansg.) m. Kasserer *J a c q u e s* Viggo Meincke, f. 9 Jan. 1915 i Kbh.
 - b) *K i r s t e n* Alice, f. 17 Aug. 1922 i Søborg.
 - c) *A g n e t e* Elisabeth, f. 22 Okt. 1924 sst.
 - 2) *O t t o* Marius, f. 30 Okt. 1883 i Kbh. Arkitekt, Overbanemester. [Aalestrup.]
 - 3) *J o h a n* Frederik, f. 4 Juni 1885, Fabrikant, Indehaver af Firmaet »Pacht & Crones Eftf.«, g. 11 April 1920 m. *C a r l a* Petrea Augusta Larsen, f. 7 Nov. 1887. [K.]
 - 4) *E l i s a b e t h* Marie, f. 31 Jan. 1889, g. 26 Sept. 1931 m. Prokurist *E i v i n d* Aage Alfred Mikkelsen, f. 23 Dec. 1889. [K.]
- b. *T a n c r e d o* *S o p h u s* August Topp, f. 17 Febr. 1848 † 15 Nov. 1920, cand. pharm., g. 3 Nov. 1891 m. *I d a* Marie Juliette Weihe, f. 26 Marts 1856 † 27 Aug. 1930. Søn:
A l b e r t Tancredo Wilhelm, f. 4 August 1894, Prokurist, g. 31 Juli 1931 m. *G e r d a* Mettea Mortensen, f. 9 Jan. 1905. [Vordingborg.] Søn:
S t e e n Wilhelm Tancredo, f. 10 Sept. 1933.
- c. *V i g g o* Frederik Julius Theodor, f. 7 Aug. 1852 † 9 Jan. 1931, Maskinmester, g. 12 Juni 1884 m. *C a m i l l a* Nielsine Nielsen, f. 18 Juni 1862 † 29 April 1940. Børn:
- 1) *T a n c r e d o*, f. 21 Marts 1885, Maskintekniker, g. 22 Dec. 1912 m. *A n d r e a* Emilie Malvine Jensen, f. 20 Marts 1888. [Holeby.]
 - 2) *D a g m a r* Caroline Cathrine Christiane, f. 16 Jan. 1888, Sproglererinde, Konventualinde i Odense adelige Jomfrukloster. [K.]
 - 3) *B i r g e r* Christian Maria, f. 10 Febr. 1901, Tegner, g. 7 Juli 1928 m. *M a r g r e t h e* Basse, f. 14 Nov. 1896. [K.] Børn:
 - a) *W i l h e l m* Tancredo Viggo Frans, f. 3 Dec. 1929.
 - b) *M a r g r e t h e* Maria Therese Benedicte, f. 5 April 1932.
 - c) *A g n e s* Cecilie, f. 15 Nov. 1937.

Høegh.*



Gammel dansk Adelslægt, der stammer fra Børnene af Niels Eriksen Banner's Ægteskab med Sophie Pedersdatter Høeg. Vaabenafbildning i Parver og Slægttavle se Aarg. 1885.

Slægtens Medlemmer skriver sig von Høegh.

Konrad von Høegh,^o f. 30 Sept. 1877 i Potsdam (Søn af Opmaalingsdirektør Knud Vasa, f. 28 Nov. 1838 † 21 Sept. 1902 og Bertha Schetelig, f. 23 Nov. 1845, g. 14 Okt. 1879 † 21 Nov. 1925), Justeringsinspektør, g. 23 Marts 1911 m. Ernestine Marie Krohn, f. 6 Marts 1881 i Alt-Hüttendorf ved Angermünde. [Neusalz ved Oder.]
Datter:

Erna Wilhelmine Berta, f. 5 Juli 1909, statseksamineret Klaverpædagog, g. 5 Juli 1943 m. Ingeniør Günther Georg Schütz, f. 28 Jan. 1902 i Berlin.

Faders Børn:

af Faderens 1. Ægteskab m. Wilhelmine Magdalene Christine Dreis, f. 8 Aug. 1842, g. 25 Marts 1862, skilt 1879 † 12 Nov. 1906:

1. Karl Ernst August Johan, f. 18 April 1864 † 11 Sept 1932. Industriraad, Justerings-Direktør, g. 1^o 15 Sept. 1896 m. Frieda Wohlstadt, f. 1 Febr. 1869 † 15 Juni 1915, 2^o 3 Okt. 1916 m. Marie Mc. Lean, f. 29 Juli 1877. [Königsberg.]

2. Emil, f. 10 Maj 1865 † 28 Jan. 1915, Ingeniør, g. 10 Maj 1892 m. Johanne Emilie Augustine Hackbart, f. 15 Dec. 1872 † 2 Maj 1931. Datter:

Margarethe Emilie Charlotte,^o f. 27 Dec. 1892, g. 26 Okt. 1915 m. Læge, Dr. med. Alfred Schreiber, f. 6 Marts 1884. [Goslar i Harzen.]

3. Hanna Henriette Emilie Gustave, f. 4 Nov. 1866. [Goslar.]

Høegh-Guldberg.



Etatsraad Ove Guldberg blev adlet 11 Okt. 1777, dog fra 29 Jan. 1773 at regne, med Navnet Høegh-Guldberg.

Udførlig Slægttavle med Vaabenafbildning, se Aarg. 1931.

Den ældre Linje.

Frederik Høegh-Guldberg, f. 18 Juni 1895 i Elmira, New York (Søn af Gartner

Høegh-Guldberg.

Ove Christoffer, f. 21 Juli 1864 † 10 Marts 1941, og Rachel Mac Kee, f. 1 Okt. 1854, g. 25 Dec. 1893 † 17 Febr. 1917), Assistent. [Philadelphia.]

Faders Søster:

Frida Margrethe Tertia,^o f. 18 Juni 1873 i Korsør, g. 28 Okt. 1899 sst. m. Kommuelærer Poul Augustinus Poulsen, f. 14 Maj 1866 i Nordby, Fanø. (F.M.2.). [Korsør.]

Den yngre Linje.

Ditlev Frederik Holger Høegh-Guldberg, f. 2 Aug. 1891 paa Elsegaarde (Søn af Proprietær Christian, f. 22 Juli 1847 † 21 Marts 1920 og Olga Margrethe Bache, f. 31 Juli 1858, g. 2 Sept. 1890 † 10 Dec. 1931), Ingeniør, g. 30 Okt. 1920 i Chicago m. Ragnhild Betzy Bischoff, f. 8 Nov. 1890 i Fredericia. [Birmingham. Alabama.] Sønner:

1. Frederik (Fred die), f. 21 Maj 1923 i Hurley, New Mexico, Ingeniør.
2. Poul Henry, f. 16 Juni 1925 sst.

Brødre:

1. Fritz Emmerich,^o f. 17 Maj 1893 paa Elsegaarde, Fuldmægtig i Udenrigsministeriet (R.*), g. 25 Maj 1923 m. Lillian Dahl, f. 16 April 1903 † 17 Jan. 1935. [K.]
2. Ove, f. 6 Sept. 1894 paa Elsegaarde, Entreprenør, g. 26 Juli 1928 i Chicago m. Annie Petersen, f. 23 Febr. 1904 i Stavanger. [Chicago.] Søn:
Owen, f. 19 Marts 1931.

Farfader:

Frederik Christian Julius, f. 5 Dec. 1813 † 19 Sept. 1902. Provst. Søn:

Ove, f. 5 Sept. 1853 † 29 Marts 1920, Læge, g. 1^o 18 Juli 1883 m. Anna Vilhelmine Herrschend Heyliger, f. 20 Maj 1853, skilt † 30 Dec. 1914, 2^o 23 Febr. 1901 m. Thora Vilhelmine Brasen, f. 25 Sept. 1875 † 17 Marts 1919. Børn:

af 1. Ægteskab:

- a. Frida Eliza, f. 21 Dec. 1884 i Aarhus, g. 7 Juni 1903 i Ordrup m. Forretningsfører Vilhelm Theodor Knudsen, f. 21 Sept. 1881 † 8 April 1929. [K.]

af 2. Ægteskab:

- b. Ove, f. 28 Febr. 1905 i Aarhus, Læge, g. 28 Dec. 1928 i Gentofte m. Marie Louise Krarup, f. 22 Jan. 1907 i Roskilde. [Gedved.] Børn:
1) Hans Jakob, f. 5 Marts 1932.
2) Kirsten, f. 15 Febr. 1937. (Vallø.)

Farfaders Fader:

Julius, f. 4 April 1779 † 30 Nov. 1861, Oberst, Land- og Søkrigskommissær. Søn:

Julius Emil Christopher, f. 15 Marts 1842 † 6 Dec. 1907,

Overretssagfører, g. 14. Sept. 1870 m. Johanne Christlane Burmeister, f. 21 Marts 1846 † 3 Nov. 1930. Børn:

- a. **Gerda Hahn, f. 4 Aug. 1871 i Aarhus, Enke efter Amtmand Ove Koefoed.**
- b. **Ove Hahn, f. 31 Dec. 1874 † 29 Juli 1933, Politimester; g. 29 Maj 1903 i Aarhus m. Poulina Emilie Vestergaard, f. 25 Nov. 1880 i Nykøbing M. [Rungsted Kyst.] Børn:**
 - 1) **Grete, f. 27 Maj 1904 i Aarhus, g. 14 Febr. 1931 i Aarhus m. Kaptajn Kay Henry Larssen, f. 10 Jan. 1900 i Kbh. [K.]**
 - 2) **Johan Frederik, f. 23 Marts 1910 i Aarhus, Hovedbogholder ved Statens Vandbygningsvæsen, g. 5 Okt. 1940 i Hellerup m. Grethe Repholtz. [K.] Børn:**
 - a) **Anette, f. 15 Aug. 1941 i Lyngby. (Vallo).**
 - b) **Ove, f. 22 Maj 1945 i Kbh.**
- c. **Johan Christian Hahn, ° f. 9 Juni 1877 i Aarhus, Kaptajn* af Art. (R.*), g. 1° 8 Okt. 1902 i Aarhus m. Hedevig Juul, f. 6 Juli 1878 † 24 Juni 1916. 2° 14 Okt. 1920 i Brabrand m. Anna Caroline Olsen, f. 5 Sept. 1884 i Viby paa Sj. [K.] Børn:**

af 1. Ægteskab:

 - 1) **Emilie, f. 18 Maj 1905 i Aarhus, Kontorassistent i Finansministeriet. (Støvringgaard.) [K.]**
 - 2) **Christian Juul Hahn, f. 18 Juli 1907 i Kbh. Kaptajnlojtnant i Reserven i Marinen, Forpagter, g. 20 Juni 1936 i Tostrup m. Baronesse Gudrun Reedtz-Thott, f. 23 Jan. 1916 i Holbæk. [Merløsegaard.] Børn:**
 - a) **Peer Claus, f. 3 Juli 1937 i Kbh. [Tostrup.]**
 - b) **Niels Christian, f. 29 Nov. 1938 i Kbh. [Tostrup.]**
 - c) **Karin Hedvig Gudrun Gerda Birte, f. 7 Jan. 1943 i Kbh. [Tostrup.]**
 - 3) **Bent Julius, f. 20 Juni 1912 i Kbh. (Frh.), Landsretssagfører. [K.]**
 - 4) **Lilian, f. 28 Maj 1916 i Ringsted, g. 31 Okt. 1942 i Kbh. (B) m. Civilingeniør Knud Gustaf Topsøe-Jensen, f. 21 Juni 1913. [K.]**

af 2. Ægteskab:

 - 5) **Anna Sophie Margarethe, f. 27 April 1922 i Aarhus, Boghandlerme'hjælper. [K.]**
- d. **Anna Emilie Hahn, f. 10 Dec. 1880 i Aarhus, g. 23 Okt. 1903 i Aarhus m. Oberst* af Art. Carl Otto Rolf Larssen (K.1D.M.), f. 20 Maj 1873 i Kbh. (B) [K.]**
- e. **Julie Lucie Emmerentze Hahn, f. 12 Juni 1889 i Aarhus, g. 18 Aug. 1912 sst. m. Vicedirektør ved Teknologisk Institut, cand. polyt. Preben Christian Emmerich Hempel (R.*), f. 15 Marts 1884 i Kbh. (G). [K.]**

von Irgens-Bergh.



Gammel norsk Slægt Bergh, af hvilken Kammerherre, Gehejmelegationsraad Mathias Friis Irgens von Bergh ved Resolution af 7 Dec. 1824 blev optagen i den danske Adelstand med Navnet von Irgens-Bergh. Udførlig Slægttavle med Vaabenafbildning i Farver se Aarg. 1917.

Preben Andreas Holsten von Irgens-Bergh, ^o f. 10 Aug. 1901 i Kbh. (Jac.) (Søn af Kontorchef Valdemar Andreas Frederik, f. 7 Sept. 1867 † 24 Nov. 1926 og Vera Elisabeth Vilhelmine Christensen, f. 5 Dec. 1878, g. 12 Maj 1900, skilt 1918 † 14 Juni 1936), Assurandør, Fuldmægtig i Forsikringselskabet »Codan«, Medlem af Best. for »Dansk Adelsforbund«, Næstformand i Jersie Strands Grundejerforening, g. 29 Maj 1936 i Frederiksberg K. m. Else Storck Djørup, f. 18 Sept. 1909 i Stege. [K.] Søn: Mogens Holsten, f. 8 Juni 1937 i Kbh. (St. Pauls).

Farfaders Broder:

Thorvald Vilhelm Christian, f. 10 April 1825 † 20 Nov. 1908, Ritmester. Sønner:

1. *Thorvald Mathias, f. 3 Marts 1864 † 21 Aug. 1899, Premierløjtnant, Kaptajn i Kongestatens Hær, Billedhugger, g. 15 Sept. 1891 m. Elisabeth Bergithe de Besche, f. 11 Febr. 1862 † 8 Jan. 1941. Sønner:*
 - a. Thorvald Johan Gerhard Christian Oscar, f. 6 Jan. 1893 paa Frederiksberg, cand. phil., Secondløjtnant i Fodf., Direktør i Handellsselskabet A/S »lbo«, g. 31 Okt. 1919 i Hellerup m. Magna Alette Arthur Arctander, f. 25 Aug. 1891 i Store Hedinge. [Hellerup.]
 - b. Gustav Vilhelm Mathias, f. 7 Nov. 1893 paa Frederiksberg, Kontorfuldmægtig i Finansministeriets 4' Hovedrevisorat, g. 12 Maj 1920 i Ordrup m. Iris Elva Ulla Forum, f. 15 Nov. 1898. [Lyngby.] Børn:
 - 1) Ib Ulrich Forum, f. 24 Marts 1921 i Kbh., Fabrikant, g. 24 April 1943 m. Møbelarkitekt Gerda Elisabeth Jensen, f. 11 Dec. 1915 i Aarhus. [Hellerup.] Søn: Steen, f. 16 Aug. 1944.
 - 2) Bente, f. 24 Maj 1924 i Kbh., g. 21 Maj 1944 m. Afdelingschef Arne Eigil Mathiesen, f. 13 Jan. 1916 i Kbh.
 - 3) Birte, f. 26 Nov. 1926 i Kbh.
 - c. Helge Carl Frederik, f. 20 Jan. 1895 paa Frederiksberg, g. 31 Dec. 1924 m. Asta Poulina Anderson, f. 29 Nov. 1896 i Schenectady, N. Y. [New York.]
2. *Christtan Carl Andreas, f. 24 Aug. 1865 † 11 Juni 1930, Kaptajn, g. 5 Nov. 1897 m. Sara Johanne Thomsen, f. 29 Nov. 1865 † 10 Juli 1945. Søn:*

Thorvald Laurits Christian, f. 22 Nov. 1899 i Viborg,

- Ekspeditionschef, g. 2 Okt. 1942 paa Frederiksberg (b.v.) med *Esther Balkin*, f. 26 Marts 1915 i Kbh.
3. *Gerhard Olaf Andreas*, f. 17 Aug. 1871 † 16 Jan. 1940; Oberst af Art., g. 30 Jan. 1904 m. *Grevinde Ingjerd Posse*, f. 30 Jan. 1870 † 25 Dec. 1925. Datter:
Sigrid Adelaide Mary, f. 15 Nov. 1904, g. 23 Juni 1931 i Aarhus Domk. m. Proprietær *Niels Julius Strandgaard*, f. 13 Nov. 1902. [Obdrupgaard ved Trustrup.]

Jermin.

Provst Thomas Just Jermin til Ausumgaard blev adlet 25 April 1750.

Hans Helmuth Carl Sommer Jermin til Hostrup Hovedgaard, f. 6 April 1905 (Søn af Ekspeditionssekretær *Jens Just Sophus Sommer* til Stamhuset Ausumgaard og til det for Stamhuset Todbøl substituerede Sommer'ske Fideikommis, f. 14 Jan. 1867 † 18 Maj 1909 og *Olga von Nutzhorn*, f. 20 Maj 1874, g. 28 Okt. 1893 † 16 Maj 1937, hun g. 2^o m. *Jægermester Fritz Buchwald*), Besidder* af Stamhuset Ausumgaard og af Det Sommerske Fideikommis, g. 1^o 27 Maj 1928 m. *Herdis Qundrun Næraa*, f. 28 Nov. 1907, skilt, g. 2^o 17 Dec. 1939 m. *Astrid Levin*, f. *Wiegardt*, f. 25 Sept. 1896. [Hostrup Hovedgaard, Lem, pr. Brodal.] Sønner:

af 1. Ægteskab:

1. *Jens Just Sommer*, f. 19 Febr. 1932.
2. *Henrik Sommer*, f. 3 Marts 1934.

Søskende:

1. *Gudrun Isa*, f. 12 Sept. 1894, g. 1^o 2 Sept. 1916 m. Ekspeditionssekretær i Finansministeriet, cand. jur. *Kaj Albeck*, f. 12 Sept. 1889, skilt 1929, 2^o 7 Dec. 1929 m. Tømremester *Peter Norkjær*, f. 23 Dec. 1880. [K.]
2. *Ellen Ingrid*, f. 24 Febr. 1897, g. 18 Okt. 1923 m. Adelingschef i Lloyds Bank of England *Poul Arnold Shaw*, f. 18 Juni 1888. [London.]
3. *Ausa Sophie Emilie*, f. 26 Dec. 1898, g. 5 Aug. 1925 m. Sagfører *Helmer Uldall*, f. 2 Okt. 1896. [Aarhus.]
4. *Jens Just Sommer*, f. 10 Dec. 1907, Landsretssagfører, g. 20 Febr. 1935 m. *Grete Wiggersa Ehnhuus*, f. 14 Marts 1912. [Store-Hedinge.] Børn:
 - a. *Helle Sophie*, f. 2 Sept. 1938. (Vallø.)
 - b. *Thomas Ehnhuus*, f. 18 April 1940.
 - c. *Christian Ehnhuus*, f. 18 April 1943.
5. *Else*, f. 10 Dec. 1907, overord. Stiftsdame i Vallø.

Farfader:

Hans Helmuth til Stamhuset Ausumgaard, f. 20 Juli

Jermin.

1820 † 21 Okt. 1902, Kaptajn, g. 30 April 1848 m. *Nicoline Sophie Fønls*, f. 8 Juli 1830 † 13 Aug. 1912. Datter:

Sophie Elisabeth, f. 15 Maj 1858, g. 9 Marts 1901 m. *Direktør Frantz Friedrich Hubert Hølscher*, f. 26 Juni 1872. [Köln.]

Farfaders Broder:

Immanuel, f. 19 Juli 1829 † 9 April 1916, *Vejerassistent*, g. 1^o 12 April 1857 m. *Rasmine Anania Cathrine Jespersen*, f. 12 April 1828 † 25 Jan. 1858, 2^o 7 Juli 1859 m. *Ida Mazanti*, f. 24 Aug. 1840 † 15 Jan. 1923. Børn:

af 2. Ægteskab:

1. *Thomas Just*, f. 28 April 1860 † 8 Marts 1928, *Vejassistent*, g. 3 Okt. 1888 m. *Alma Henrikka Qvistorff*, f. 3 Nov. 1865. [Aarhus.]
2. *Sofie Elisabeth Frederikke*, f. 7 Aug. 1868. [K.]

von Jessen.



Gammel vestslesvigsk Slægt. Oversekretær i Tyske Kancelli, Gehejmeraad Thomas Balthazar Jessen til Nienhof, Binnenau og Klægsbøl fik 29 Okt. 1681 Vaabenbrev med Navnet von Jessen og 30 Maj 1693 Adelspatent. Hans Broder, Præsident i Altona, *Etatsraad Matthias Jessens Sønnesøn, Landskriver i Sønder-Ditmarsken, Etatsraad Matthias Reinhold von Jessen*, fik ved kgl.

aabent Brev af 11 Maj 1744 Confirmation paa sine Forlædres adelige Stand, og 13 Sept. 1754 udfærdigedes ligeledes Adelspatent for hans Broder, Kommitteret i Kommerce-Kollegiet, *Etatsraad Johan Frederik Vilhelm von Jessen*. Patentet fornyedes 23 Juni 1810 for dennes Sønnesøn, *Gehejme-Konferensraad, Kammerherre Matthias Reinhold von Jessen*, fra hvem den nulevende Gren af Slægten nedstammer. — Udførlig Slægttavle og Vaabenafbildning, se Aarg. 1937.

Leif Thorbjørn von Jessen, f. 29 Marts 1921 i Kbh. (Søn af *Frantz Ancher Holger*, f. 30 Maj 1894 † 25 Jan. 1941 og *Felia Kathrine Nielsen*, f. 14 Jan. 1895, g. 31 Aug. 1919 † 12 April 1922). [K.]

Farfader:

Johan Holger, f. 16 Aug. 1849 † 30 Nov. 1932, *Grosserer*, g. 1^o 17 Juni 1875 m. *Bentine Ulrikke Cecilie Petersen*, f. 17 Juni 1851, skilt, 2^o 16 Aug. 1893 m. *Olg a Colberg*, f. 3 Sept. 1872 † 6 April 1943. Søn:

af 2. Ægteskab:

Johan Reinholdt Camillo,^o f. 14 Juli 1897 i Kbh., *Grosserer*, g. 1^o 26 Febr. 1924 m. *Inger Elizabeth Hansen*, f. 28

Juli 1896, skilt 1931, 2^o 8 Nov. 1931 m. E b b a Spangenberg.
f. 8 Dec. 1910. [K.] Søn:

af 1. Ægteskab:

C u r t, f. 29 Sept. 1925 i Kbh. [Sorø Akademi.]

Farfaders Farfader:

Mathias Reinhold, f. 19 Nov. 1780 † 1 Aug. 1853, Gehejme-
konferensraad, Kammerherre, Stiftamtmand. Sønner:

af 1. Ægteskab m. Maria Sophie Ammitzbøll (1790—1824):

1. *Johan Christian, f. 2 Jan. 1817 † 6 Febr. 1884, Kam-*
merherre, Borgmester, Indenrigsminister. Sønner:

a. *C a m i l l o Sophus Reinhold, f. 28 Okt. 1850 † 31 Juli*
1910, Baneingeniør, g. 6 Dec. 1889 m. L o u i s e Esmann,
f. 6 Dec. 1859 † 7 Aug. 1942. Døtre:

1) *M a t h i l d e Reinholdine, f. 7 Jan. 1891 i Struer, Stats-*
telegrafist. [K.]

2) *T h y r a, f. 9 Jan. 1893 i Struer, g. 22 Juni 1918 sst. m.*
Civilingeniør C h r i s t e n Bülow Steenbuch, f. 26 Jan.
1891 i Kbh. [K.]

b. *E d w i n August Christian, f. 14 Jan. 1856 † 29 Aug. 1931,*
Kaptajn af Flaaden, g. 20 Maj 1881 m. E m i l i e Johanne
Christiane Bonsach, f. 25 Febr. 1855 † 1 Juni 1936. Børn:

1) *E i l e r Børge Bonsach, f. 27 Nov. 1885 i Kbh., Kontor-*
chef under Kbhvns. Magistrat, g. 1^o 11 Okt. 1912 i Kbh.
m. A s t a Margrethe Pape, f. 3 Jan. 1887, skilt 1915 †
1926, 2^o 10 Sept. 1918 i Kbh. m. O l g a Edith Mørch
Mønsted, f. 13 Juli 1894 paa Frederiksberg, skilt, 3^o 18
Aug. 1936 m. E l s a Funch, f. 16 Juli 1907 i Hillerød.
[K.] Sønner:

af 2. Ægteskab:

a) *H e r b e r t Mathias Bonsach, f. 14 Juli 1919 i Kbh.*

b) *J o h a n Christian Bonsach, f. 31 Dec. 1927 i Kbh.*

2) *Astrid H i l l e b o r g Regitze, f. 9 Jan. 1888 i Kbh. [K.]*

2. *Carl Frederik (F r i t z) Reinhold, f. 20 Okt. 1818 † 9 Marts*
1885, Kammerjunker, Ritmester, Branddirektør, g. 5 Dez.
1863 m. Louise Frederikke Leth, f. 18 Aug. 1834 † 19 Sept.
1916. Søn:

F r a n z Christopher, f. 18 April 1870 i Horsens, Redaktor,
Forfatter (K.²D.M.) (F.off.d'acad.) (F.Æ.L.3.) (Gr.E.M.)
(Gr.Fr.4.) (Ju.St.S.3.) (Po.P.R.3.) (Rum.Kr.2.) (R.K.)
(R.St.A.3.) (S.Kr.4.) (S.N.3.) (Tun.N.I.2.) (T.M.3.),
6 Nov. 1891 i Skanderborg m. H e n r i k k e Nikoline Jo-
hanne Møller, f. 27 Febr. 1871 paa Sølund ved Skander-
borg, skilt 1905 (hun g. 2^o 1905 m. Landskabsmaler Otto
Balle † 29 Juni 1916). [Charlottenlund.]

af 2. Ægteskab m. Juliane Henriette Ter-Borch (1805—66):

3. *Julius, f. 6 Febr. 1832 † 25 Dec 1916, Kaptajn, g. 24*
Jan. 1864 m. J o h a n n e Elise Christine Schumann, f. 9
Sept. 1839 † 4 April 1894. Døtre:

von Jessen.

- a. **J u l i a n e** Louise Johanne, f. 8 Nov. 1866 i Fredericia, Konventualinde i Roskilde adelige Jomfrukloster. [K.]
- b. **H a r r i e t** Augusta Camilla, f. 2 Nov. 1869 i Fredericia, fører ifølge Resol. af 18 Okt. 1912 Navnet Fru von Jessen, g. 4 Sept. 1900 m. Skibskaptajn **H a k o n** Johannes Saxtorph-Biilmann, f. 4 April 1870, skilt 1912. [K.]

Juel.



Gammel dansk Adelslægt, hvis Stamfader Palle Juel levede omkring 1350. — Kammerherre, Rittmester Carl Juel til Baroniet Scheelenborg og Stamhuset Thorseng blev ved Patent af 25 Febr. 1812 optagen i den friherrelige Stand med Navnet Juel-Brockdorff. — Udførlig Slægtstavle med Vaabenafbildning i Farver, se Aarg. 1927.

I. Juel-Brockdorff.

Lensbaron **C a r l** Frederik Sophus Vilhelm Juel-Brockdorff til Scheelenborg (det tidl. Baroni S.) og Valdemars Slot (det tidl. Stamhus Thorseng), f. 27 Juli 1905 paa Stenagergaard (Søn af Hofjærgmester, Lensbaron Frederik (F r i t z) Carl Niels Otto August til Baroniet Scheelenborg og Stamhuset Thorseng, f. 16 Febr. 1866 † 13 Okt. 1912), Hofjærgmester, Medlem af Bregninge Sogneraad, g. 22 Jan. 1931 m. May Kathleen (K i t s a) Hegel, f. 12 Aug. 1909 i Galway, Irland. [Valdemars Slot.]
Børn:

1. **B a r o n e s s e** Patricia Julie Margrethe Frederikke, f. 28 Nov. 1931 i Kbh.
2. **B a r o n** Niels Krabbe, f. 15 Maj 1938 i Kbh.
3. **B a r o n** Christiaan Carl, f. 7 Juni 1941 paa Valdemars Slot.

Søster:

B a r o n e s s e Vibeke, f. 30 Okt. 1902, g. 1 Juni 1927 m. Landsretssagfører **S v e n d** Lunøe, f. 22 Okt. 1901. [K.]

Moder:

A d a Julie Alexandra Kiær, født Baronesse Reedtz-Thott, f. 14 Juni 1877, g. 1^o 17 Jan. 1902, Enke 13 Okt. 1912, 2^o 20 Dec. 1913 m. Læge Gustav Wiggers Kiær, f. 9 Juli 1882. [Svendborg.]

Farfader:

Lensbaron C a r l Frederik Sophus Vilhelm til Baroniet Scheelenborg, Stamhuset Thorseng, Hindemae og Hollufgaard, Kammerherre, Hofjærgmester, Rittmester, f. 7 Nov. 1839 † 12 Sept. 1900, g. 25 Maj 1865 m. *B a r o n e s s e* Julie Sophie

Juel.

Thora Anna Caroline Reedtz-Thott, f. 8 Juni 1846 † 6 Juli 1936. Børn:

1. *Baronesse Caroline Amalie, f. 22 April 1869 paa Ølstedgaard, g. 23 Okt. 1898 paa Valdemars Slot m. Civilingeniør Johan Vilhelm West Konow, f. 14 Aug. 1859 paa Gravdal ved Bergen. [K.]*
2. *Baronesse Augusta, f. 27 Aug. 1870 paa Ølstedgaard, Konventualinde i Roskilde adelige Jomfrukloster. [Svendborg.]*
3. *Baronesse Julie Sophie Augusta, f. 8 Nov. 1871 paa Ølstedgaard, Konventualinde i Roskilde adelige Jomfrukloster. [Roskilde.]*
4. *Baron Niels,^o f. 19 Juli 1878 paa Hollufgaard, Kommandørkaptajn,* Direktør* for Det Østasiatiske Kompagnis Inspektionsafd., Patron for Roskilde adelige Jomfrukloster, Medlem af Søfartsraadet og af Sø- og Handelsretten, Formand for Bestyrelsesraadet for Statens Skoleskib »Danmark«, for Stiftelsen Georg Stages Minde, for Foreningen til Søfartens Fremme og for Direktionen for Sømandsstiftelsen Bombebøssen (R.*D.M.) (N.O.N.5.) (R.St.A.3.), g. 11 Okt. 1904 i Kbh. (B) m. Comtesse Karen Henriette Caroline Scheel, f. 26 April 1879 † 2 Okt. 1942. [K.] Søn:
Baron Erik til Hindemæe, f. 26 Nov. 1906 i Kbh., Sekondløjtnant i Livgarden, Direktør for A/S Nyborg Mælkecentral, Medlem af Skellerup-Ellinge Sogneraad, g. 7 Juni 1932 i Auchinleck, Ayrshire m. Jean Campbell Douglas Boswell, f. 15 Nov. 1908 i Edinburgh. [Hindemæe ved Ullerslev.] Børn:
a. *Baron Niels Douglas, f. 5 Maj 1933.*
b. *Baronesse Jeanette Karen Julie, f. 23 Maj 1936, Konventualinde i Roskilde adelige Jomfrukloster.*
c. *Baron Frederik Douglas, f. 10 Sept. 1937.*
d. *Baronesse Victoria Ann Boswell, f. 5 April 1944.**

II. Juel af Villestrup.

Uddød i Mandslinjen 21 Aug. 1874 med Generalmajor Hans Adolph Juel.

Frederikke Charlotte Adolphine Elisabeth Nielsine Juel, f. 19 Dec. 1866 (Datter af Frederik Ferdinand Juel til Villestrup, f. 27 Aug. 1823 † 18 Dec. 1866 og Nielsine Adolphine Krogh, f. 1 Sept. 1827, g. 21 April 1854 † 7 Marts 1917), g. 14 Juli 1888 m. Læge Olaf Eduard Poulsen, f. 13 Juli 1863. [K.]

III. Juel af Taasinge, yngre Linje.

Carl Ludvig Hemming Emil Engelbrecht Juel^o, f. 12 April 1894 i Kbh. (Søn af Hofmarskal, Kammerherre Carl Julius Engelbrecht, f. 25 Juli 1862 † 26 Juli 1941 og Sophie Vero-

Jul.

- nika Caroline Pauline Wilkens, f. 9 Maj 1870, g. 22 Juni 1893 † 22 Marts 1941), Kammerjunker, Premierløjtnant* i Livgarden, Civilingeniør (N.O.N.5.) (N.St.O.3.2), g. 27 Dec. 1928 i Søllerød m. Ellen Hansen, f. 25 Nov. 1899 i Kbh. [K.] Børn:
1. Carl Frederik, f. 16 Marts 1930 i Kbh.
 2. Jørgen Christian, f. 15 April 1933 sst.
 3. Vibeke Elisabeth, f. 5 Juni 1936 sst. (Vallø.)

IV. Juel af Hverringe.

Niels Rudolf Juel^o til Hverringe m. m. (det tidl. Stamhus H.) og Bøgebjerg, f. 21 Marts 1894 (Søn af Kammerherre Hans Rudolf til Stamhusene Hverringe og Juelsberg. Besidder af det Juel'ske Fideikommiss, f. 15 Okt. 1859 † 18 Febr. 1923 og Baronesse Ellen Bolette Wedell-Wedellsborg, f. 23 Maj 1873, g. 4 Maj 1893 † 27 Febr. 1930), cand. phil. Hofjægermester, Landvæsenskommissær, g. 18 Maj 1928 m. cand. phil., Baronesse Vibeke Wedell-Wedellsborg, f. 29 April 1899. [Hverringe ved Kerteminde.] Døtre:

1. Ellen Marie, f. 29 Okt. 1929. (Vallø.)
2. Karen Mathilde, f. 10 Jan. 1931. (Vallø.)

Søskende:

1. Gregers til Juelsberg (det tidl. Stamhus J.), f. 20 Jan. 1896, cand. phil., Landbrugskandidat, Hofjægermester, Formand for Foreningen af Skov- og Landejendomsbesiddere i Danmark (R.*), g. 1^o 10 Sept. 1929 m. Karine Lucie Brønnum Scavenius, f. 25 Juli 1909 † 31 Marts 1932, 2^o 14 Aug. 1937 m. Gunilla Hilma Inga Charlotta Ankarcrona, f. 22 Sept. 1915. [Juelsberg ved Nyborg.] Børn:
 - a. Erik Knud, f. 11 Marts 1932.
 - b. Iver, f. 11 Marts 1932.
 - a. Ellen Birgitta, f. 16 Febr. 1940. (Vallø.)
 - d. Gregers Rudolf, f. 13 Aug. 1944.
2. Knud til Havnø, f. 3 April 1897, cand. phil., Hofjægermester, Løjtnant^o af Reserven ved 3. Livgarde-Batl., Formand for Jagtfløsningsretten i Aalborg Amt (Pi.Pr.M.2.) (Pi.M.M. 1939—40). [Havnø ved Hadsund.]
3. Hans Henrik til Lundsgaard, f. 4 Dec. 1902, Sekondløjtnant ved Jydske Dragon-Reg., g. 30 Maj 1930 m. Comtesse Thyra Johanne Annie Ahlefeldt Laurvig, f. 10 Okt. 1907. [Lundsgaard ved Kerteminde.] Børn:
 - a. Peder, f. 26 Febr. 1931.
 - b. Kjeld, f. 7 Maj 1934.
 - c. Sophy Ellen Elisabeth, f. 11 Febr. 1937. (Vallø.)
 - d. Merete, f. 16 April 1942. (Vallø.)
 - e. Hans Gregers, f. 14 April 1944.

Farfader:

Niels Rudolf til Stamhuset Hverringe, f. 7 April 1830 † 13 Sept. 1878, Kammerherre. Søn:

Niels Joachim Christian Gregers, f. 2 Aug. 1861 † 20 Nov. 1938, cand. jur., Kammerherre, Hofjægermester, g. 29 April 1892 m. Clara Anna Sophie Treschow til Krabbesholm og Lindegaard, f. 15 Nov. 1873 † 29 Febr. 1936. Sønner:

a. *Christian Frederik til Meilgaard og Østergaard, f. 29 Sept. 1894 † 11 Sept. 1941, Forstkandidat, Hofjægermester, g. 28 Maj 1920 paa Torbenfeldt m. Kate Harriet Ryan Treschow, f. 26 Juli 1899 paa Orelund. [Meilgaard ved Tranehuse.] Børn:*

- 1) *Clara, f. 30 Maj 1921 paa Østergaard. (Vallø.)*
- 2) *Margrete, f. 3 Juli 1922 sst. (Vallø.)*
- 3) *Niels, f. 13 Okt. 1924 paa Meilgaard, Student.*
- 4) *Christian, f. 25 Jan. 1929 sst.*

b. *Jens^o til Petersgaard, f. 28 April 1897 paa Meilgaard, cand. phil., Hofjægermester; g. 18 Okt. 1921 paa Torbenfeldt m. Clara Benedicte Ulfspærre Treschow, f. 28 Febr. 1901 paa Orelund. [Petersgaard ved Langebæk.] Børn:*

- 1) *Anne, f. 13 Nov. 1922 paa Krabbesholm, g. 18 Maj 1944 paa Petersgaard m. Forstassistent Asger Helge Benedikt Tage-Jensen, f. 14 Dec. 1913 i Knebel, Mols.*
- 2) *Knud, Rudolf, f. 8 Jan. 1925 sst.*
- 3) *Jens, f. 1 Aug. 1929 sst.*
- 4) *Gregers, f. 3 Sept. 1934 sst.*

c. *Esgær, f. 6 Aug. 1898 paa Meilgaard, cand. polit., Fuldmægtig i Københavns Handelsbank, g. 3 Juni 1927 i Hillerød m. Baronesse Dagmar Henriette Wedell-Weddellsborg, f. 26 Febr. 1909, skilt (g. 2^o m. Direktør Bock). [Charlottenlund.] Døtre:*

- 1) *Benedicte, f. 20 Jan. 1928 i Kbh. (Vallø.)*
- 2) *Vibeke, f. 17 Marts 1931 sst. (Vallø.)*
- 3) *Inger, f. 9 Marts 1933 sst. (Vallø.)*

d. *Iver til Rødsbjerggaard, f. 30 Aug. 1900 paa Meilgaard. [Rødsbjerggaard ved Langebæk.]*

e. *Niels, f. 31 Dec. 1903 † 9 Okt. 1943, Assistent, g. 5 Juli 1935 i Hillerød m. Sophie Magdalene (Rikke) Treschow, f. 20 Juli 1914 paa Østrupgaard. [Rungsted.] Sønner:*

- 1) *Eiler, f. 28 Marts 1936 i Kbh.*
- 2) *Niels, f. 1 April 1944 i Kbh.*

f. *Mogens, f. 29 Okt. 1908 † 16 Juli 1941, Løjtnant, g. 15 Juni 1934 i Helsingør m. Grethe Sophie Adelgunde Tychsen, f. 21 Aug. 1908 i Kbh. [Charl.] Sønner:*

- 1) *Per, f. 13 Marts 1935 i Kbh.*
- 2) *Hans Palle, f. 23 April 1937 sst.*

g. *Palle, f. 4 Juni 1911 paa Meilgaard, Kammerjunker, Kaptajnlojtnant i Livgarden. [K.]*

Juel.

V. Juel af Billeshave.

Erik Gregers Juel, f. 20 Okt. 1890 (Søn af Kammerjunker Peder Gregers, f. 2 Maj 1858 † 27 April 1894, og Hertha Ulrikke Charlotte Amalie Mylius, f. 14 Aug. 1864, g. 22 Okt. 1889 † 2 Juni 1912), g. 11 Jull 1914 m. Elisabeth Nonny Louise Holm, f. 17 Jan. 1891, skilt (g. 2^o m. Løjtnant af Res., Direktør Anders Peter Andersen). [Sønder Vissing.]

Broder:

Axel Esger, f. 2 Febr. 1892, Fabrikant,* Sekretær ved Engageringskontoret for Handel og Industri, Børsen, g. 25 Okt. 1927 m. Edele (E da) Margrethe Skeel, f. 16 Juli 1900. [K.]

Juul.



Gammel dansk Adelslægt, af hvilken Niels Juul i Jylland nævnes 1286. — Oberst Christian Juul blev 15 Dec. 1679 ophøjet til Friherre. Hans Efterkommere skriver sig nu Juul. — Udførlig Slægttavle med Vaabenafbildninger i Farver, se Aarg. 1890.

I. Den friherrelige Linje.

Uddød i Mandslinjen 27 Febr. 1907.

Baronesse B o d i l Juul af Rysensteen, f. 24 Okt. 1880 paa Mundelstrupgaard (Datter af Kammerherre, Lensbaron C h r i s t i a n Frederik Adrian til Lundbæk og Mundelstrup, f. 15 Okt. 1838 † 27 Febr. 1907 og Elisabeth Hendrine Meinig, f. 2 Febr. 1842, g. 21 Okt. 1868 † 30 Jan. 1897), g. m. Stiftamtmand Sophus Buchwald^o.

Søster:

Baronesse I n g e, f. 15 Sept. 1884 paa Mundelstrupgaard, g. 25 Juni 1908 i Kbh. m. Overretssagfører James Edouard A r n o l d Harhoff, f. 6 Jan. 1881 i Kbh. [Charlottenlund.]

II. Den adelige Linje.

O v e Sehestedt Juul^o til Ravnholt, Hellerup og Lykkesholm, f. 11 Okt. 1892 paa Ravnholt (Søn af Kammerherre, Hofjægermester C h r i s t i a n Sehestedt til Ravnholt og Hellerup samt Lykkesholm, f. 12 Sept. 1867 † 14 Nov. 1941), Nyder af Stamhuset Ravnholt, Nislefgaard og Hellerups Successorfond, Hofjægermester, Direktør for Den Thaarupgaardske Stiftelse, Formand i Best. for det fynske Brandassuranceselskab »Ravnholtkassen« og i Best. for Herregaardsmeieriet Ravnholt, g. 1^o 3 Maj 1917 i Kbh. (G) m. D a g m a r Marie Louise du Plessis

Juul.

de Richelieu, f. 8 Maj 1895 i Bangkok (S.R.P.4.), skilt 1938 (g. 2^o Baron Carl Haxthausen); 2^o 20 Jan. 1942 i Astrup m. R i g m o r Gerda Willer Andersen, f. 30 Marts 1902 i Kbh. (C) (g. 1^o 1921 m. Direktør, Konsul K a j Aage Neckelmann, skilt). [Ravnholt pr. Ørbæk.] Sønner:

af 1. Ægteskab:

1. C h r i s t i a n Ove Sehestedt, f. 29 Juni 1918 paa Lykkesholm, Kornet ved Livgarden, Inspektør paa Ravnholt, g. 26 Febr. 1944 i Ravnholt Slotskapel m. Lisbeth Neckelmann, f. 18 Maj 1922 i Tokio. [Ravnholt pr. Ørbæk.] Søn:
Ove Christian Sehestedt, f. 2 Dec. 1944 paa Ravnholt.
2. E s g e r Iver, f. 3 Aug. 1924 paa Lykkesholm.

Søskende:

1. E l s e Sehestedt, f. 8 Juli 1890 paa Ravnholt, g. 22 Juni 1915 i Hersted m. Oberstløjtnant,* Kammerjunker T h o r k i l Thaulow (R.*D.M.), f. 14 Jan. 1882 i Viborg. [K.]
2. A x e l til Willestrup, f. 15 Jan. 1896 paa Ravnholt, Sekondløjtnant ved Gardehusar-Reg., g. 15 Okt. 1924 i Kbh. (B) m. T h y r a Ingeborg Schmiegelow, f. 10 Okt. 1905 i Kbh. (B), skilt. [Willestrup ved Arden.] Børn:
 - a. A n n e, f. 16 Juni 1925 paa Willestrup, g. 23 Jan. 1945 i Astrup K. m. Advokat Jan Strøm.
 - b. I f v e r Christian, f. 11 Marts 1928 sst.
3. M o g e n s, f. 4 Jan. 1903 paa Ravnholt, Ejer af Haraldslund, cand. phil., g. 29 Jan. 1938 paa Ravnholt m. E b b a Caroline Matzen, f. 30 Sept. 1906 i Vejle. [Haraldslund, pr. Hinnerup.]

Moder:

Kammerherreinde E l i s e Julie Helene, f. Valentiner (D.r. K.), f. 16 Febr. 1867 paa Gjorslev, g. 18 Sept. 1889 i Holtug, Enke 14 Nov. 1941. [Hellerup pr. Pederstrup.]

Kaas.

(De Mur-Kaas'er.)



Gammel dansk Adelslægt, der formentlig kan føres tilbage til Age Jensen (nævnt 1350) og hvis sikre Stamrække begynder med Ove Ovesen i Grøvelv, der levede 1416. — Udførlig Stamtavle og Vaabenafbildning i Farver, se Aarg. 1917.

Den danske Linje.

Gebhardt Marius Cay Vilhelm O v e Kaas,^o f. 11 Febr. 1886 paa Dueholm (Søn af Kammerjunker O t t o Ditlev til Stamhuset Nedergaard, f. 3 April 1861 † 18 Juli 1924), Besidder* af

Kaas.

Stamhuset Nedergaard, cand. phil., Kammerjunker, Løjtnant i den finske Hær (M.T.Kfh.) (Pi.H.R.3.1) (Pi.M.M.) (R.St.A.3.), [K.], g. 27 Marts 1921 m. Nathalie Arlward, f. 30 Nov. 1900. [Hillerød.] Døtre:

1. **M i m i** Kirsten, f. 20 Maj 1922 i Berlin. (Vallø.)
2. **I n g e** Merete, f. 5 Okt. 1929 i Aarhus. (Vallø.)
3. **K a r e n** R e g i t z e Birgitte, f. 4 Marts 1935 i Menton. (Vallø.)

Moder:

Kammerjunkerinde Vilhelmine Marie (M i m i) Caroline Auguste, født von Levetzow, f. 28 Okt. 1860, g. 24 Marts 1885, Enke 18 Juli 1924. [K.]

Farfader:

G e b h a r d Valentin til **Stamhuset Nedergaard, f. 29 Juni 1835 † 14 Dec. 1911, Kammerherre, g. 29 Juni 1860 m. Adelheid Marie Hedemann, f. 2 Marts 1839 † 27 Dec. 1884. Børn:**

1. **E m i l i e** Mariane, f. 11 Marts 1867, Stiftsdame i Vallø. [Vallø Slot.]
2. **N i e l s** Adolph Christoff, f. 5 Maj 1868 † 16 Jan. 1936, g. 26 Sept. 1893 m. **S a r a h** Henriette, adopt. Heiberg, f. 28 Okt. 1853 † 30 Dec. 1941 (hun g. 1 m. Læge **A a g e** Suen-son † 1888). Børn:
 - a. **I n g e r** Adelheid, ^o f. 25 Aug. 1894, g. 1^o 19 Dec. 1916 m. cand. phil. **K a l** Rand, f. 27 Jan. 1891, skilt, 2^o 27 Jan. 1929 m. Direktør Hans Peter Prior, f. 25 Febr. 1866 † 27 Sept. 1936. [Gentofte.]
 - b. **N i e l s** Heiberg, f. 16 Febr. 1900, Student, Assurandør, g. 28 April 1939 m. **I n g e** Larsen, f. 17 Okt. 1914, skilt 1943. [K.]
3. **I n g e b o r g** (I n g e r), f. 12 Juni 1876, Stiftsdame i Vallø. [K.]
4. **D a g m a r** Regitze, f. 17 Jan. 1880, Præsident for Dameafdelingen under »Dansk Røde Kors« paa Langeland, Stiftsdame i Vallø. [Tranekjær.]

Farfaders Farbroder:

J o h a n Vilhelm, f. 28 Dec. 1818 † 24 Dec. 1901. Sønner:

1. **S o p h u s** Vilhelm Eichstüdt, f. 31 Aug. 1844 † 20 Nov. 1916, Skovrider, g. 1^o 16 Maj 1873 m. **M a r i e** Rebekka Christiane Iversen, f. 6 Aug. 1838 † 24 Jan. 1893, 2^o 12 Juli 1895 m. **B e r t h a** Juliane Dagmar Sørensen, f. 10 Jan. 1871. [K.] Børn:
 - a. **B o d i l**, f. 16 Juni 1897, g. 1^o 16 Jan. 1920 m. Driftsleder af Ø.K.s Skovdistrikter i Siam, Forstkandidat, **K n u d** Henrik Larsen, f. 12 Aug. 1887 † 5 Maj 1932, 2^o 12 Dec. 1936 m. Rektor **H e n r i k** Vilhelm Bang (R.*), f. 11 Aug. 1882. [K.]

- b. **Mogens**, f. 30 Juli 1900, g. 6 Okt. 1926 m. **Valborg Larsen**, f. 15 Juni 1908. [Charlottenlund.] Døtre:
 1) **Lizzie Mia**, f. 21 April 1928.
 2) **Hanne Ditte**, f. 3 Maj 1934.
- c. **Tove**, f. 28 Maj 1902, g. 28 Nov 1941 i Gladsaxe m. **Kontorchef i Den vest- og sønderjydske Kreditforening Olaf Skjødsholm**, f. 21 Nov. 1894 † 26 Juni 1945. [Ringkøbing.]
2. **Otto Frederik Christian**, f. 11 Dec. 1845 † 20 Juni 1923, *Proprietær*, g. 21 Sept. 1876 m. **Agnes Emilie Hvass**, f. 21 Jan. 1852 † 21 Marts 1916. Børn:
 a. **Emil Peter Johan**, f. 14 Dec. 1877, Frihavnsassistent, g. 1^o 9 Febr. 1901 m. **Emma Augusta Friis**, f. 18 Jan. 1863, skilt † 17 Marts 1933, 2^o 24 April 1923 m. **Käthe Madsen**, f. 9 Nov. 1887 † 5 Sept. 1925. [K.] Datter:
 af 2. Ægteskab:
Agnes, f. 30 Aug. 1925.
- b. **Holger Louis**, f. 10 Jan. 1879 † 7 Juni 1937, *Pakhusforvalter*, g. 16 Jan. 1913 m. **Johanne Tang**, f. 20 Jan. 1886. [K.] Børn:
 1) **Iris Agnete**, f. 1 Aug. 1907 i Kbh.
 2) **Niels**, f. 12 Dec. 1915.
 3) **Kirsten**, f. 20 April 1919.
 4) **Gertrud**, f. 18 Maj 1924.
- c. **Sofus Edvard**,^o f. 5 Okt. 1880, Brændselshandler, g. 8 Sept. 1907 m. **Thora Johanne Schrayh**, f. 6 Dec. 1882. [K.]
- d. **Olgä Caroline Kirstine**, f. 8 Febr. 1882, g. 23 Nov. 1912 med **Bogholder Otto Christen Nørregaard**, f. 31 Maj 1882. [K.]
- e. **Aksel Holsten**, f. 15 Juli 1886 † 23 Nov. 1943, *Vognmand*, g. 15 April 1925 m. **Ally Karen Edel Edith Møller**, f. 1 Juni 1902. [K.] Datter:
Else, f. 28 Nov. 1926.
- f. **Henrik Ditlev**, f. 7 Okt. 1891, *Købmand*, g. 2 Marts 1918 m. **Rigmor Britta Johanne Andersen**, f. 1 Juni 1896. [K.] Børn:
 1) **Tove Ingeborg**, f. 12 Maj 1919, g. 5 Marts 1944 i Kbh. m. **Isenkræmmer Harry Phillipsen**, f. 21 Nov. 1918.
 2) **Aksel Otto**, f. 20 Dec. 1920.

Den amerikanske Linje.

Fører triherelig Titel: von Kaas von Reventlau.

Friherre Paul Kaas, f. 21 Juni 1863 (Søn af **Købmand, Friherre Max**, f. 8 Juni 1835 † 28 April 1891, og **Marie Hunnemann**, g. 14 Sept. 1861 † 29 Marts 1902), *Købmand*, g. 7 Juni 1885 m. **Emma Eible**, f. 1864, skilt (hun antages død). [Milwaukee.] Datter:

Kaas.

Friherreinde *O r p h e n a* Rosie, f. 12 Juli 1886 (antages død).

Søskende:

1. Friherreinde *M e t a*, f. 14 Sept. 1866, g. i Sept. 1890 m. *W i l l i a m* Edward van Altena † 23 Jan. 1937. [Milwaukee.]
2. Friherre *K a r l*,^o f. 9 April 1872, g. 10 Aug. 1897 m. *E m m a* Graetz, f. 13 Aug. 1873. [Milwaukee.] Søn:
Friherre *H e r m a n n* Karl, f. 1 Juni 1902, Raadgivende Ingeniør, g. 30 April 1927 m. *L u c i l e* Lepper. [Milwaukee.] Børn:
 - 1) *W i l l i a m* Karl, f. 2 Sept. 1931.
 - 2) *B a r b a r a* Ann, f. 17 Okt. 1936.

Farfader:

Friherre G e o r g C a r l August, f. 8 April 1805 † 22 Aug. 1862, Overforstinspektør. Søn:

Friherre H a n s, f. 21 Nov. 1849 † 22 April 1918, Købmand, g. 18 Juli 1876 m. *L o u i s e* Otten, f. 26 Juni 1852 † 10 Juni 1911. Døtre:

1. Friherreinde *O l i d a* Louise, f. 27 Sept. 1878, g. 16 Juni 1903 m. Veksellerer *A l b e r t* Denison Bemis, f. 28 Juni 1877. [Sheboygan.]
2. Friherreinde *J e n n i e* Rebecca, f. 18 Dec. 1889, g. 26 Juni 1920 m. Ingeniør *H e r m a n n* *K e n n e t h* Kugel, f. 10 Jan. 1890. [Washington, D.C.]

Den ungarske Linje.

Fører samme Titel som den foregaaende. Under 30 April 1912 erholdt nedennævnte *Niels Albert Kaas*, *Anders Kaas* og *Enoch Eduard Kaas* ungarsk Baronat.

Friherre *Niels A l b e r t* Kaas,^o f. 10 Juni 1885 (Søn af Friherre *I v a r* August Sigismund til Szentimre og Som, f. 24 Jan. 1842 † 29 Dec. 1910), Dr. jur. & polit., Professor i Nationaløkonomi ved Universitetet i Budapest, Medlem af Kommunalbestyrelsen for Comitatus Pest (Pr.J.2.), g. 16 Juli 1921 m. *R o s a* von Medve de Dálnok et Mezömadaras, f. 21 Febr. 1902. [Budapest.] Døtre:

1. Friherreinde *M a r i a n n e*, f. 19 Nov. 1924.
2. Friherreinde *L i v i a* Sophie, f. 15 Dec. 1927.

Søstre:

1. Friherreinde *C l é m e n c e* f. 7 Nov. 1883, g. 2 Okt. 1923 m. Kabinetsraad, Dr. jur. *J u l i u s* Ambrózy von Séden, f. 12 Febr. 1884. [Budapest.]
2. Friherreinde *R o s a* Dagmar, f. 25 Maj 1886, g. 22 Sept. 1925 m. Dr. jur. Friherre *K o n r a d* Boemelburg de Maygaddessen, f. 26 April 1885. [Budapest.]

Moder:

Friherreinde *H e l e n e*, født von Lónyay de Nagy Lónya

Kaas.

et Vásáros Namény, f. 13 Marts 1848, g. 28 April 1880, Enke
29 Dec. 1910. [Budapest.]

Farbroder:

*Friherre Ervin til Farnos, f. 2 Jan. 1852 † 7 Okt. 1892,
Jernbaneembedsmand, g. 1^o 12 Nov. 1877 m. Irma Hlavathy-
Mihálka, f. 28 Febr. 1858 † 17 Aug. 1889, 2^o 23 Aug. 1890 m.
Maria Koháry, f. 1871. [Pestszentlőrincz.] Børn:*

af 1. Ægteskab:

1. Friherreinde Elisabeth, f. 18 Nov. 1881, g. 28 Okt. 1901 m. Béla von Majláth de Székhely, f. 15 Juni 1874. [Budapest.]
2. Friherreinde Therese, f. 10 Aug. 1883, g. 21 Aug. 1905 m. Assistent i Finansministeriet Béla Herczegh, f. 15 Febr. 1880 † 1 Juni 1918. [Budapest.]
3. Friherre Andor, f. 11 Aug. 1887, Ritmester*, Godsejer (Ø.K.K.K.) (Ø.M.F.K.), g. 25 April 1925 m. Marie Kernács, f. 20 Marts 1907. [Farnos, Comitát Pest.]
4. Friherre Enoch Eduard, f. 15 April 1889, Ritmester ved 1. Husar-Reg., Godsejer (Pr.J.K.2.) (Ø.K.K.K.) (Ø.M.F.K.) [Farnos.]

af 2. Ægteskab:

5. Friherre Alexander, f. 12 Febr. 1892, Reservelieutenant*, Assistent i Indenrigsministeriet. [Pestszentlőrincz.]
6. Friherreinde Alice, f. 12 Maj 1893, g. 24 Sept. 1921 m. Advokat, Dr. jur. Paul Szöllösy. [Nyiregyhaza, Ungarn.]

Den norske Linje.

Fører ifølge Patent af 21 Juni 1848 Navnet Munthe-Kaas.

Carl Oscar Munthe-Kaas, f. 20 Febr. 1883 i Arendal (Søn af Telegrafbestyrer Carl Fredrik Emil, f. 20 Juni 1845 † 7 Okt. 1932 og Antoinette (Nenny) Fürst, f. 1 Nov. 1850, g. 22 Febr. 1878 † 15 Sept. 1930), Hovedkasserer, g. 17 Juni 1912 i Arendal m. Hedvig Olsen, f. 7 Jan. 1883 i Arendal. [Solvang, Arendal.] Sønner:

1. Carl Fredrik, f. 21 Febr. 1914 i Arendal, cand. act., ansat i Forsikringselskabet »Storebrand«. [Oslo.]
2. Gunnar, f. 15 Jan. 1919 i Arendal, stud. act., Beregner i Livsforsikringselskabet »Brage«. [Oslo.]
3. Arne, f. 23 Sept. 1923 i Arendal, stud. real. [Oslo.]

Søster:

Gurli, f. 28 Dec. 1878 i Arendal, g. 1^o 30 Dec. 1899 sst. m. Skibsreder Halfdan Boe, f. 1 Dec. 1869 † 20 Jan. 1909, 2^o 24 Juli 1911 i Holt pr. Tvedstrand m. Grosserer Otto Pay, f. 20 Nov. 1867 † 27 Jan. 1931. [Oslo.]

Farbrødre:

1. Hugo Severin Ahasverus, f. 22 Maj 1852 † 11 Maj 1929, cand. real., Lektor ved Oslo Kathedralskole, g. 1^o 15 Febr.

1879 m. *Ragna Martha Kirstine Hjersing*, f. 5 Juni 1859
 † 30 Nov. 1902, 2^o 29 Dec. 1904 m. *Matz y Othilie Caro-*
line Hjersing, f. 16 Febr. 1863 † 11 Sept. 1920. Børn:

af 1. Ægteskab:

- a. *Hugo*,^o f. 2 Dec. 1879 i Holmestrand, Højesteretsadvokat, Premierløjtnant,* Formand i Akers Sparebanks Forstanderskab og i Best. for Akers Sogneselskab, g. 11 Nov. 1905 i Fredrikstad m. *Helga Fredrikke Mørch*, f. 5 Dec. 1880 i Fredrikstad. [Vinderen ved Oslo.]
- b. *Carl*, f. 3 Marts 1881 i Fredrikshald, Major* i Artill., Militærattaché,* Revisionschef i A/S Borregaard, Vicekonsul for Danmark, Formand i Sarpsborg og Oplands Kreditbanks Kontrolkomité (Fi.H.R.3.1), g. 4 Nov. 1905 i Fredrikshald m. *Sigrid Marthine Petersen*, f. 7 Okt. 1883 † 8 Maj 1941. [Sarpsborg og Säby i Värmland.]
 Børn:
- 1) *Carl Ragnar*, f. 13 Sept. 1906 i V. Aker, Student, Revisor, Forvalter, g. 20 Juni 1934 i Kidderminster, Shropshire, m. *Constance (Connie) Vera Massey*, f. 5 Marts 1912. [Säby i Värmland.] Døtre:
 - a) *Nora Louise*, f. 28 Marts 1935 i Sarpsborg.
 - b) *Ragna Pamela*, f. 8 Marts 1938 i Karlstad.
 - c) *Sigrid Christina*, f. 16 Maj 1942 i Karlstad.
 - 2) *Agnes*, f. 18 Marts 1912 i Trondhjem, g. 1 Sept. 1933 i Oslo m. *Disponent Cato Nicolai Benjamin Aall*, f. 5 Okt. 1908. [Shanghai.]
 - 3) *Sigrid (Siri)*, f. 25 Okt. 1916 i Kria., Student, g. 2 Aug. 1941 i Sarpsborg m. *Lagmandsretssagfører, Politifuldmægtig Haakon Strømsæther*, f. 20 Jan. 1914 i Tune. [Sarpsborg.]
- c. *Otto Hjersing*, f. 31 Aug. 1883 i Fredrikshald, Oberst, Chef for Distriktskommando Nord, Militærattaché i Washington (N.K.F.M.) (R.St.A.3.), g. 14 Dec. 1912 i Kria. m. *Ulrikka (Ulla) Sverdrup*, f. 14 Dec. 1890 sst. † April 1945, skilt. [Tromsø.] Børn:
- 1) *Otto Ulrik*, f. 13 Sept. 1913 i Tromsø, Student, Kaptajn i Art. (H.VII.M.M.), g. 13 Sept. 1943 i London m. *Irene Marcia Dorothea Thompson*, f. 3 Nov. 1921 i Melbourne. [Oslo.]
 - 2) *Eva*, f. 20 Juni 1915 i Tromsø, Student, g. 31 Aug. 1937 i Tromsø m. *Købmand Reidar Hoff*, f. 30 Juni 1910 i Trondhjem. [Trondheim.]
 - 3) *Hugo Conrad*, f. 3 Febr. 1922 i Tromsø, Student, Løjtnant, Afsnitschef for Hjemmestykkerne (N.Kr.K. m.Sv.) (H.VII.M.M.) (Stb.D.S.M.) [Tromsø.]
- d. *Ebbe*, f. 25 Juli 1888 i Frederikshald, g. 13 Nov. 1915 i Kria. m. *Agent Odd Reinert*, f. 2 Juli 1885 i Hurum. [Oslo.]

af 2. Ægteskab:

- f. *Elsa*, f. 7 April 1906 i Kria., g. 9 Jan. 1937 i Oslo m.

- Ingeniør *O d v a r* Hauen, f. 24 Aug. 1905 i Kria. [Høienhall ved Oslo.]
2. *Marius William*, f. 8 Jan. 1856 † 22 Aug. 1926, Major, Direktør for Spareforeningen »*Bien*«, Medlem af Højesterets Kæremaalsudvalg for Handels- og Konkursager, g. 7 Maj 1884 m. *Herminé Cathrine Blichfeldt*, f. 27 Jan. 1863 † 22 Juli 1937. Sønner:
- a. *Carl Fredrik*, f. 14 Aug. 1886 i Kria., Sekretær ved »Aftenposten«, g. 24 Okt. 1919 i Kria. m. *Hjørdis Kjølstad*, f. 8 Maj 1897 i Kria. [Oslo.]
- b. *Einar Schelven*, f. 9 Febr. 1888 i Kria., cand. oecon., Redaktør, Reklamechef, g. 28 Dec. 1915 i Trondhjem m. *Gjørrol Flood*, f. 5 Aug. 1892 i Kria. [Ris ved Oslo.] Børn:
- 1) *Kirsten*, f. 8 Nov. 1916 i V. Aker, g. 15 Febr. 1939 i Oslo m. Agent *Egill Knutzen*, f. 28 April 1914 i Kria. [Oslo.]
- 2) *Einar Schelven*, f. 22 Dec. 1922 i Kria, stud. philol.
- c. *Herman*, f. 25 Maj 1890 i Kria., Arkitekt, Medlem af Best. f. Norske Arkitekters Landsforbund og af Akers Bygningsraad, korr. Medlem af Royal Inst. of Brit. Architects, g. 8 Juli 1922 i Drammen m. *Ellen Juel*, f. 22 Nov. 1898 † 26 Okt. 1939. [Smestad ved Oslo.] Børn:
- 1) *Mette*, f. 16 Juni 1923 i Drammen, Student.
- 2) *Anders William*, f. 30 April 1926 i Oslo, Student.
- 3) *Ellen*, f. 6 April 1931 i Ullern.
- d. *Erik*, f. 15 Juli 1892 i Kria., Disponent og Generalagent, g. 4 Nov. 1919 i Kria. m. *Elsa Walther*, f. 23 Juni 1900 i Kria., Koncertsangerinde. [Oslo.]

Farfaders Brødre:

1. *Hartvig Cornelius Formann*, f. 15 Aug. 1817 † 26 Dec. 1884, Brigadeintendant. Søn:
- Hjalmar Ahasverus Schelven*, f. 4 Marts 1851 † 7 Febr. 1904, Sognepræst, g. 2 Maj 1878 m. *Anna Rasmunda Rønneberg*, f. 30 Marts 1858 † 18 Nov. 1934. Børn:
- 1) *Cathinka*, f. 9 Jan. 1879 i Asker, g. 2 Okt. 1909 i Bærum m. Grosserer *Nils Jørgen Jørgensen*, f. 15 Sept. 1873 i Kria. [Oslo.]
- 2) *Anna (Nanna) Margrethe Rønneberg*, f. 22 Febr. 1880 i Asker, g. 7 Juli 1906 i V. Bærum m. Lektor, Dr. phil. *Ole Mørk Sandvik*, f. 9 Maj 1875 i Nes, Hedemarken. [Holmenkollen.]
- 3) *Elisabeth*, f. 12 Juni 1883 i le Havre, Koncertsangerinde (N.K.F.M.1), g. 22 Dec. 1913 i London m. Major, Tandlæge *Sigurd Sandvik*, f. 5 Juli 1880 † Juli 1945. [Oslo.]
- 4) *Ruth Rønneberg*, f. 17 Febr. 1887 i le Havre, g. 29 Juni 1916 i V. Bærum m. Professor, Dr. phil. *Erling Schreiner*, f. 13 Dec. 1884 † 13 Marts 1929. [Trondheim.]

- 5) **Hartvig**, f. 25 Febr. 1891 i V. Bærum, Ingeniør, g. 16 April 1919 i Rjukan m. **Anne Henriette Sellæg**, f. 22 Okt. 1895 i Drammen. [Helgerud ved Sandviken.]
Børn:
a) **Anna-Louise**, f. 27 Marts 1920.
b) **Hjalmar**, f. 8 Juli 1922, Student.
- 6) **Ellen**, f. 28 Okt. 1895 i V. Bærum, Kontorassistent ved Oslo Fagskoler. [Helgerud ved Sandviken.]
2. **Hans**, f. 7 Okt. 1821 † 25 Marts 1905, *Købmand*, g. 27 Aug. 1851 m. **Charlotte Sophie Mathilde Lie**, f. 27 April 1830 † 13 April 1899. Børn:
a. **Sverre Hannibal Lie**, f. 17 Juni 1853 † 10 Febr. 1932, *Telegrafbestyrer*, g. 27 Aug. 1887 m. **Valborg Aurelie Johanne Frederikke Sundt**, f. 11 Febr. 1866 i Drøbak. [Oslo.] Søn:
Wilhelm, f. 7 Sept. 1889 i Bø, Nordland, *Direktør for A/S. Norske Konfektionsfabriker, Præsident* for Norges Industriforbund, Kaptajn* (B.Kr.3.) (N.O.N.3.) (Pr.r.K.) (Ø.r.K.) (Ung.r.K.)*, g. 1^o 6 Nov. 1913 i Kria. m. **Eva Mathiesen**, f. 29 Okt. 1893 i Ø. Aker, skilt, 2^o 4 Dec. 1926 i Oslo m. **Marjorie Thaulow Frølich**, f. 14 Okt. 1898 i Kria. [Skøyen i Aker og Lombnes i Rendalen.] Børn:
af 1. Ægteskab:
a) **Hans**, f. 9 Jan. 1915 i V. Aker, *Dipl. soc. pol. (Kiel), M. B. A. (Haward), Afdelingschef i A/S. Norske Konfektionsfabrikker*. [Oslo.]
b) **Erica**, f. 12 Marts 1916 i V. Aker, *Student*, g. 26 Juni 1937 m. *Advokat Leiv Andreas Brecke*, f. 7 Sept. 1910. [Oslo.]
c) **Ove**, f. 16 Aug. 1917 i V. Aker, *Student, Agronom*, g. 16 Aug. 1944 m. **Ingeborg Andrea Forseth**. [Hov i Land.]
d) **Tagge**, f. 11 Dec. 1920 i V. Aker, *Student, Kontorassistent i A/S. Norsk Elektrisk & Brown Boveri*. [Oslo.]
e) **Hakken**, f. 27 April 1922 i Kria., *Student, Kontorassistent i Forsikringsselskabet »Norske Alliance«*. [Oslo.]
af 2. Ægteskab:
f) **Birgitte Margrethe**, f. 29 Aug. 1928 i Oslo.
- b. **Otta Emanuella**, f. 27 Febr. 1861 i Chria., *Afdelingschef* i Forsikringsselskabet »Sigyn«*. [Oslo.]
- c. **Martus Carl Wilhelm**, f. 22 Maj 1862 † 9 Juli 1937, *Disponent*, g. 7 Nov. 1893 m. **Sigrid Andrea Hurum**, f. 23 Okt. 1870 i Chria. [Slemdal ved Oslo.]
- d. **Peter Hertøll**, f. 4 Juli 1864 † 11 April 1937, *Direktør, Præsident i De norske Livsforsikringsselskabers Forening*, g. 3 Nov. 1890 i Stange m. **Kirsti Dieseth**, f. 24 Jan. 1860 i Aamot, Østerdal. [Holmenkollen ved Oslo.] Børn:
1) **Hans**, f. 17 Aug. 1891 i Kria., *cand. oecon.*, *Direktør*

- for Det norske Brandforsikringselskab »Fram«, g. 21 Okt. 1916 i Kria. m. Erika Louise Minna Tell, f. 30 Juli 1895 i Altona. [Holmenkollen v. Oslo.] Børn:
- a) Karin, f. 20 Aug. 1917 i Kria, g. 14 Okt. 1939 i London m. Læge, Sanitetskaptajn Edward Peniston Morley, f. 13 Aug. 1912. [Enfield, Middlesex, England.]
 - b) Peter Erik Gustav, f. 1 Marts 1919 i Kria.. stud. jur.
- 2) Kirsti, f. 9 Jan. 1898 i Kria. [Holmenkollen ved Oslo og Biri.]
3. *Ahasverus*, f. 3 Okt. 1824 † 25 Sept. 1889, *Skibsreder*, g. 2 Maj 1852 m. *Elise Cathinka Hjermann*, f. 20 Jan. 1832 † 20 April 1885. Børn:
- a. *Hans Rasmus Lønganger*, f. 26 April 1857 † 14 Okt. 1940, *can. theol.*, *Amtsskolebestyrer*, g. 31 Dec. 1882 m. *Emilie Laurette Haraldsen*, f. 22 Aug. 1858 † 10 Okt. 1937. Børn:
 - 1) Dagny Catharine, f. 29 Nov. 1883 i Nes, Hallingdal, g. 18 Sept. 1915 i Kria. m. Afdelingschef i A/S. Glommens Træsliberi Stein Flaata, f. 10 Juni 1883 i Opdal, Numedal. [Oslo.]
 - 2) Olaf Emil, f. 26 Maj 1889 i Aal, Hallingdal, Postassistent,* Rentier, g. 6 Marts 1929 i Oslo m. Anna Gunvor Thorstensen Kopperud, f. 21 Febr. 1910 i Lunner, skilt. [Oslo.]
 - 3) Harald Rasmus, f. 2 Dec. 1892 i Nore, Hallingdal, Ingeniør, g. 29 Dec. 1924 m. Ragnhild Erika Nøklebye, f. 31 Okt. 1901. [Kongsberg.] Sønner:
 - a) Hans, f. 24 Dec. 1927.
 - b) Ove, f. 16 Aug. 1929.
 - c) Jan, f. 22 Juni 1933.
 - d) Harald, f. 28 Maj 1937.
 - 4) Agot Sylvia, f. 30 Nov. 1894 i Opdal, Numedal, g. 5 Jan. 1917 i Kria. m. Ingeniør, Bryggerimester Styrkar Haavardsholm, f. 10 Maj 1891 † 24 Sept. 1936. [Oslo.]
 - 5) Ragnhild Marie, f. 27 Okt. 1896 i Rollag, g. 19 Jan. 1929 i Berlin m. Diplomingeniør Josef Klocker, f. 5 Maj 1898. [Ulm, Tyskland.]
 - 6) Astrid Margrethe, f. 7 Okt. 1899 i Øvre Eker, g. 28 Maj 1927 i Detroit, U.S.A. m. Direktør Christian Cappelen, f. 23 Okt. 1904 i Bergen, skilt. [Oslo.]
 - 7) Ingrid Sofie, f. 2 Dec. 1901 i Øvre Eker, g. 19 Dec. 1936 i Oslo m. Tekstilagent Nils Martin Knutzen, f. 27 Okt. 1878 i Arendal. [Oslo.]
 - b. Anna Sylvia, f. 24 Maj 1860 i Tjømo, g. 2 Marts 1880 sst. m. Dampskibsfører Lars Gjertsen, f. 26 Marts 1855. [Middlesborough.]
 - c. Hartvig Christoffer Eugen, f. 7 Aug. 1875 i Tjømo,

Farmer, g. 4 Juni 1905 i Øvre Eker m. Otilie Caroline Andersen, f. 25 Nov. 1881 i Vestfossen. [Echo, Stevens Co., Washington, U. S. A.] Datter:

Kirsti Elise, f. 25 Marts 1906 i Drammen, Student, g. 7 Juli 1934 i Oslo m. Kontorchef Erik Gunnar Blakstad, f. 5 April 1907 i Modum. [Ulefos ved Skien.]

von Kauffmann.

Gammel nedre-østrigsk Ridderstands-slægt, af hvilken flere Medlemmer i det 17. Aarh. traadte i dansk Militærtjeneste. Ved kgl. åbent Brev af 26. Maj 1903 har tre Sønner af Kommandant i Kastellet i København, Oberstløjtnant Nicolaus Gustav Herman von Kauffmann (1792—1850), nemlig Generalløjtnant, Ordensceremonimester, Kammerherre Heinrich August Theodor v. K. (1819—1905) og Oberstløjtnant Egmont v. K. (1835—1918) med deres agnatiske Descendens samt afdøde Krigsminister, General Wilhelm Frederik Ludvig v. K.s (1821—92) agnatiske Descendenter erholdt Anerkendelse som dansk Adel. — Overlærer Herman K. (1851—1929), Søn af en fjerde Broder Kaptajn Balthasar Ernst Hermann v. K. (1817—58) fik under 8. Okt. 1903 en lignende Anerkendelse (Slægten Kauffmann, se DAA 1904—41), medens Descendensen af en femte Broder Godsejer, Civilingeniør, Premierløjtnant Ludvig Philip v. K. (1830—85), der da levede i Udlandet, men nu delvis opholder sig i Danmark, ikke omfattedes af Naturalisationerne. — Vaaben, se Aargang 1904.

Henrik Louis Hans von Kauffmann,^o f. 26 Aug. 1888 (Søn af Kammerherre Aage Basse Gustav, f. 14 Juni 1852 † 2 Juni 1922 og Mathilde Bertha Louise von Bernus, f. 15 Febr. 1866, g. 29 Nov. 1887 † 23 Marts 1922), cand. jur., overord. Gesandt og befuldmægtiget Minister i U. S. A., Minister u. P. (S.K., D.M.) (I.F.1.) (Chin.Ch.Y.2.) (Chin.G.H.3.) (Gr.Ph.1.) (I.Kr.1.) (N.St.O.1.) (J.H.S.1.) (J.Kr.E.T.) (R.St. A.3.) (S.Kr.1.) (S.N.1.), g. 18 Nov. 1926 m. Charlotte Mac Dougall, f. 12 Jan. 1900. [Washington.] Døtre:

1. Zilla Mathilde, f. 29 Febr. 1928.
2. Elisabeth Charlotte, f. 2 Febr. 1931.

Broder:

Axel Max Alexis, f. 25 Juli 1894, cand. phil., Direktør, g. 18 Nov. 1926 m. Inge Kier, f. 17 Febr. 1909. [Hellerup.] Døtre:

1. Bettina Tove, f. 14 Okt. 1928.
2. Alix Mathilde Therese, f. 1 Okt. 1930.
3. Inge Magna Jeanne Mimi, f. 1 Juni 1936.

Farfader:

Heinrich August Theodor, f. 13 April 1819 † 17 Juni 1905, Kammerherre, Generalløjtnant, Amtmand. Søn:

von Kauffmann.

Axel Otto Tage Niels Basse, f. 10 Okt. 1858 † 13 Jan. 1937, Kammerherre, Oberst, g. 10 Okt. 1890 m. *Therese Fernanda Holmblad*, f. 16 Okt. 1868 † 23 Okt. 1923. Datter: *Magna Elisabeth*, f. 8 Nov. 1891 i Kbh., g. 17 Marts 1914 sst. m. Oberstløjtnant,* Kammerherre *Torben Hage*^o (R.*D.M.) (M.T.Kfh.), f. 3 Maj 1880 paa Oremandsgaard. [Oremandsgaard ved Mern.]

Farfaders Broder:

Fgmont, f. 29 Okt. 1835 † 17 Febr. 1918, Oberstlieutenant, g. 4 Maj 1867 m. *Caroline Dorothea Frederikke Adolphine Krieger*, f. 1 Aug. 1844 † 12 Juni 1889. Døtre:
1. *Emmy Erna Marie Sofie*, f. 4 Febr. 1868 i Aarhus, g. 14 Juli 1923 paa Frederiksberg m. Overetssagfører *Einar Johan Harald Falck*, f. 15 Jan. 1877 † 12 Nov. 1929. [K.]
2. *Dagmar*, f. 3 Febr. 1870 i Aarhus, Malerinde, g. 21 Nov. 1914 i Frederiksberg K. m. Kaptajn af den svenske Flaade *Erik Poppius*, f. 14 April 1877 † 22 Juni 1919. [Frederiksberg.]

de Klauman.

Slægten Klauman føres tilbage til Købmand i København Gørris Tillufsen (d. 1679), hvis Sønnesøn Justitsraad Knud Gregorius Klauman blev adlet 18 Dec. 1749 med Navnet de Klauman.

Rudolph Johannes Emil de Klauman,^o f. 29 Sept. 1877 (Søn af Borgmester *Frederik Jacob Gregorius Hielm*, f. 10 Juli 1834 † 7 Marts 1904, og *Emma Gustave Marie Landkilde*, f. 17 Juli 1840, g. 29 Dec. 1863 † 24 Febr. 1901), Dommerfuldmægtig, g. 14 Okt. 1906 m. *Frida Harhorn*, f. 29 Marts 1881. [Frederiksberg.] Børn:

1. *Carl Ivan Hielm*, f. 17 Okt. 1913, Landmand, g. 27 Juni 1940 i Rørvig m. *Ellen Julie Hansen*, f. 19 Nov. 1916. [Nakke v. Nyk. S.] Sønner:
a. *Niels Tjelluf*, f. 15 Aug. 1941.
b. *Ove Rudolf*, f. 9 Nov. 1943.
2. *Frida Karen Juliane*, f. 15 Dec. 1919.

Søskende:

1. *Knud Gregorius Elitz Madsenius Landkilde*, f. 15 Jan. 1865 † 20 Febr. 1936, Skolebestyrer, g. 4 Dec. 1890 m. *Maria Kirstine Jørgensen*, f. 3 Okt. 1870. [Frederiksberg.] Døtre:
a. *Asta Marie*, f. 18 Marts 1892, g. 24 Febr. 1916 m. Maler *Søren Asger Kaae*. [Frederiksberg.]
b. *Elisabeth Sophie*, f. 6 Febr. 1894, g. 10 Aug. 1915 m. Tandlæge *Ove Fjeldgaard Brorsen Gottlieb*, f. 9 Febr. 1883. [Frederiksberg.]
2. *Elisabeth Cathrine*, f. 24 Okt. 1869, g. 1^o 14 Juni 1894 m. Pastor *Paul Emile Huth*, f. 21 Juni 1871 † 8 Okt. 1896,

- 2° 11 .Sept. 1901 m. Departementschef i Ministeriet for offentlige Arbejder, Generaldirektør for Telegrafvæsenet Frederik Theodor Martin Mortensen Nordlien, f. 24 Okt. 1854 † 4 April 1924. [Charl.]
3. Paula Regitze, f. 13 Nov. 1882, g. 29 Okt. 1916 m. Havebrugskandidat Olav Landkilde † 5 Juli 1935. [Roskilde.]
4. Anna Sophie, f. 4 Sept. 1884, g. 19 Aug. 1911 m. Dommer i Østre Landsret Poul Emil Andreas Mortensen Eckert Nordlien (R.*) (M.T.Kfh.), f. 25 Juli 1884. [K.]

von Kløcker.



Børnene af Provst Johannes von Kløcker, der angav sig at nedstamme, rigtignok kun gennem deres Farmoder, fra en tysk, 1586 adlet Slægt, og hvis Adel 16 Aug. 1757 blev stadfæstet af den tyske Kejser, blev 31 Marts 1760 optaget i den danske Adel. Fuldstændig Stamtavle med Vaabenafbildning i Farver, se Aarg. 1908.

Den ældre danske Linje.

Jacob Nicolai von Kløcker, f. 20 Marts 1869 (Søn af Christoffer Hermann, f. 13 Nov. 1829 † Juni 1921.) [Jamestown, N.Y.]

Søskende:

1. Dorothea Christine, f. 30 April 1873, g. m. Clark. [Gowanda, N.Y.]
2. Elisabeth, f. 24 Aug. 1875.
3. Andrew Herman, f. 4 Juli 1879, Vaskeriejer, g. 17 Juni 1906 m. Annette Danforth, f. [Los Angeles, Cal.]
Sønner:
 - a. Bernard William, f. 12 Marts 1917.
 - b. Thomas, f. 12 Nov. 1922.
4. Joseph Bernhard, f. 4 Marts 1882. [Los Angeles.]

Moder:

Margaret, født King, f. 5 Febr. 1844, g. 22 Juni 1869, Enke Juni 1921. [Gowanda.]

Farbroder:

Peder Christian, f. 29 Nov. 1840 † 5 Marts 1890, Købmand, g. 8 Maj 1874 m. Emilie Kirstine Laurentine Petrea Sonne, f. 20 Dec. 1841 † 7 Okt. 1933. Sønner:

1. Andreas Bærildsen, f. 1 Juni 1876 i Hasle, Købmand, g. 13 Aug. 1903 i Rønne m. Minna Marie Bendtzen, f. 9 Aug. 1882 † 7 Maj 1944. [Rønne.] Børn:

von Kløcker

- a. **Christian Peter**, f. 11 Juni 1904 i Rønne, Landmand, g. 14 Juli 1934 m. **Blanche Tranca**, f. 29 Nov. [Connecticut, U.S.A.] Sønner:
 - 1) **David Andreas**, f. 20 Jan. 1939 i Connecticut, U.S.A.
 - 2) **Carl Erik**, f. 11 Okt. 1943 sst.
- b. **Astrid Margrethe**, f. 22 Maj 1907 i Rønne, g. 19 Maj 1934 m. **Direktør Herman Mathias Fagerlund**, f. 12 Marts 1891. [Rønne.]
- c. **Inger Emilie**, f. 28 Aug. 1909 i Rønne, g. 3 Aug. 1942 i Lyngby (b. v.) m. **Gaardejer Karsten Stender**, f. 6 Juli 1902 paa **Elisegaard** i **Vestermarie**. [Allinge.]
2. **Jacob Nicolai**, f. 8 Sept. 1877 i Hasle, Løjtnant* af Forstærkn. ved Fodf., Købmand, g. 9 April 1903 i Kbh. m. **Ingeborg Corinna Lassen**, f. 3 Nov. 1874 i Skanderborg. [Rønne.] Børn:
 - a. **Erik Peter Christian**,^o f. 30 Marts 1904 i Rønne, cand. jur., Kontorchef i Kongeriget Danmarks Hypotekbank, g. 23 Sept. 1933 i Fr.berg Slots K. m. **Tove Nielsen**, f. 14 Okt. 1911 i Kbh. [K.] Søn:
Ole Esben, f. 18 Maj 1938 i Hellerup.
 - b. **Ellen**, f. 6 Sept. 1905 i Rønne, Assistent i Direktoratet for Vareforsyning, g. 23 Sept. 1933 i Kolding (b. v.) m. **Bogholder Otto Kierkegaard**, f. 8 Sept. 1905 † 4 Febr. 1940. [K.]
 - c. **Knud**, f. 13 April 1907 i Rønne, Fotograf, g. 8 Aug. 1940 i Rønne (b. v.) m. **Sala Jedidya**, f. 20 Jan. 1902 i Warchau. [K.]
 - d. **Otto Jacob Nicolai**, f. 23 April 1909 i Rønne, Danse-lærer. [K.]

Parfaders Broder:

Christoffer Hermann, f. 17 Jan. 1815 †, g. 26 Sept. 1838 m. **Karen Kirstine Sonne**, døbt 29 Sept. 1811 † 9 Marts 1848: Søn:

Hermann Christopher, f. 10 Maj 1839 † 15 Nov. 1910, **Overstyrmand**, g. 16 Dec. 1871 m. **Margarethe Winlo**,^o f. 24 Jan. 1845. [South Shields.] Børn:

- a. **Jane Winlo**, f. 14 Maj 1877, g. 3 Juli 1901 m. **Skibsreder Joseph Stuart**, f. 29 April 1873. [Shields.]
- b. **Peter Coats Winlo**, f. 8 April 1881. [South Shields.]

Den yngre danske Linje.

Uddød i Mandslinjen 1 Nov. 1929.

Therese Charlotte Louise Henriette von Kløcker, født von der Heyden, f. 27 Okt. 1861, g. 17 Juni 1899 m. **Johannes Severin von Kløcker**, f. 6 Juli 1853 † 1 Nov. 1929 (han g. 1^o 4 Juli 1885 m. **Adelaide Costa**, f. 15 Juni 1860 † i Juni 1895). [Tyskland.]

Den ældre norske Linje.

John Fürst von Kløcker,^o f. 15 Febr. 1896 (Søn af Skibsreder Johan Nicolai, f. 5 Nov. 1851 † 24 Aug. 1914, og Marie Lassen Ugland, f. 3 Maj 1864, g. 27 Maj 1886 † 7 Marts 1915), Diplomingeniør, g. 17 Febr. 1923 m. Bergljot Louise Sæther, f. 26 Marts 1899, skilt. [Oslo.] Datter: Marie-Louise, f. 10 Juli 1925. [Trondhjem.]

Søster:

Margarethe Ugland, f. 28 Juli 1890, g. 1^o 6 Marts 1912 m. Højesteretsadvokat, Sørenskriver Ove Andersen, f. 5 Maj 1878 † 21 Juni 1928, 2^o 22 April 1931 m. Direktør, Ingeniør Tobias (Toby) Wilhelm Borthen, f. 13 Juli 1875. [Arendal.]

Faders Brødre:

1. *Christopher Fürst*, f. 27 Jan. 1856 † 11 Marts 1906, *Assurandirektør*, g. 7 Dec. 1887 m. *Johanne Mathea Boe*, f. 8 Sept. 1864 † 21 Juni 1936. Børn:
 - a. *Christen Boe*, f. 27 Febr. 1890, Dampskibstører. [Arendal.]
 - b. *Hanne*, f. 15 Febr. 1893, g. 1^o 26 Juni 1915 m. preuss. Stabslæge, Dr. med. *Karl Gerhardt August Tiesler*, f. 20 Okt. 1879 † 1 Aug. 1923, 2^o Dec. 1929 m. Major,* Forpagter *Joachim Peter Martin Gustav Hertz-Kleptow*, f. 7 Aug. 1879. [Winkel, Rheingau.]
 - d. *Helvig*, f. 29 Marts 1897, *Telegrafistinde*. [Arendal.]
 - e. *Christine Edela*, f. 22 Juni 1901. [Arendal.]
 - f. *Oskar*, f. 4 Marts 1903, *Styrmand*, g. 9 Maj 1930 m. *Sofie Helene Svenningsen*, f. 17 April 1904. [London.]Børn:
 - 1) *Emmie Sofie Helene*, f. 10 Maj 1932.
 - 2) *Christopher*, f. 1 Maj 1934.
- g. *Peter Boe*, f. 23 Jan. 1905, *Forretningsmand*. [Arendal.]
2. *Oscar*, f. 3 Febr. 1863 † 2 Juli 1940, *Konsul*, g. 29 April 1896 m. *Kathlynn Durell Pink*, f. 10 April 1872. [Port Townsend, Washington.] Datter: *Rosetta Pink*, f. 27 Juni 1899, g. 1941 i New York m. *James A. Bull*. [San Francisco.]
3. *Hans Munk*, f. 22 Jan. 1866 † 30 Nov. 1932, *Grosserer*, g. 5 Dec. 1895 m. *Johanne Mathea Ugland*, f. 2 Febr. 1872. [Oslo.] Børn:
 - a. *Johanne Munk*, f. 8 Marts 1897, g. 27 April 1918 m. *Diplomingeniør Rolf Just Henriksen*, f. 20 Dec. 1890, skilt. [Oslo.]
 - b. *Pinn*, f. 13 Nov. 1898, *Forretningsmand*, g. 21 Aug. 1936 m. *Hedvig Isabella Sølsnæs*, f. 27 Febr. 1897. [Oslo.]

Farfaders Brødre:

1. *Johan Hübner Holst*, f. 15 April 1827 † 27 April 1885,

Kaptajnlieutenant i den norske Marine, Lodsoldermand og Indrulleringsbetjent, g. 26 Okt. 1867 m. Karen (Kaja) Munk, f. 23 Maj 1846 † 12 Maj 1931. Datter:

Johanne Marie Munk, f. 11 Sept. 1870, g. 17 Marts 1894 m. Maleren Johannes Martin Fasting Wilhjelm, f. 7 Jan. 1868 † 23 Dec. 1938. [K.]

2. *Søren Munk, f. 28 Nov. 1829 † 28 Maj 1895, Overretssagfører. Søn:*

Isaac Kallevig, f. 11 April 1865 † 17 Sept. 1927, Overretssagfører, offentlig Forsvarer ved Lagmands- og Meddomsretterne, g. 3 Juni 1902 m. Anna Hilma Finsen, f. 10 April 1868. [Arendal.] Søn:

Søren Hilmar Finsen,^o f. 28 Juni 1905, cand. jur., Overretssagfører, g. 31 Maj 1936 m. Lektor Anna Maria Lysholm Wessel, f. 7 Juli 1899. [Arendal.]

Den yngre norske Linje.

Andreas Abraham von Kløcker,^o f. 15 Nov. 1889 (Søn af Proprietær Hans Holst, f. 28 Marts 1852 † 1 Jan. 1932, og Marie Olsen, f. 11 Aug. 1856, g. 5 Jan. 1877 † 8 Aug. 1917), Proprietær, g. 8 April 1925 m. Ruth Gaathaug, f. 25 Sept. 1900. [Bøhle.] Børn:

1. Hans Holst, f. 12 Febr. 1926.
2. Anders Kjell, f. 14. Dec. 1927.
3. Gerd, f. 2 Juli 1930.
4. Kaare, f. 28 Juli 1936.

Søstre:

1. Aagot, f. 19 Juli 1880, g. 18 Nov. 1905 m. Gaardbruger Erik Olsen Ballestad, f. 1 Jan. 1870. [Øvre Ballestad ved Skien.]
2. Hanna Holst, f. 12 Maj 1882, g. 1 Aug. 1908 m. Formand Johan Bertinius Jensen, f. 12 Febr. 1879. [Villa Bergli ved Bøhle.]

Knagenhielm.*

Niels Knag til Kaupanger, Stedje og Losne, Lagmand over Bergen, blev 19 Dec. 1721 adlet med Navnet Knagenhielm. — Familien skriver sig nu »Knagenhjelm«. Lieutenanterne Niels Theodore Knagenhielm og Harald Jakob Knagenhielm blev 18 Aug. 1917 naturaliserede som sachsisk Adel.

Christen Knagenhielm^o til Kaupanger, f. 18 Okt. 1888 (Søn af Nils, f. 20 Dec. 1858 † 8 Juni 1940 og Magda Faye, f. 7 Okt. 1863, g. 27 Aug. 1885 † 2 Jan. 1924), g. 1^o 3 Nov. 1917 m. Ruth Nicolaysen, f. 23 Dec. 1887 † 24 Maj 1936, 2^o 18 Okt. 1938 m. Ellen Marie Berg, f. 13 Nov. 1906. [Kaupanger Hovedgaard, Sogn.] Børn:

Knagenhielm.

af 1. Ægteskab:

- a. *Kathleen*, f. 21 Jan. 1919.
- b. *Nils Joachim*, f. 4 Febr. 1920, g. 5 Aug. 1944 m. *Wibeke Sophie Haffner*, f. 14 Dec. 1918 i Oslo. Datter: *Cecilie*, f. 8 Aug. 1945.
- c. *Christen Frithiof*, f. 15 Maj 1923.

Søster:

Cecilie Marie Faye, f. 28 Juli 1886, g. 25 Maj 1912 m. *Direktør i Forsikringsselskabet »Nord og Syd» E d v a r d Hagerup*, f. 9 Sept. 1887. [K.]

Faders Søstre:

1. *Karen (Kaja) Margrethe Poppe*, f. 18 Aug. 1857, g. 27 Dec. 1885 m. *Grosserer Einar Blaauw*, f. 22 Jan. 1862 † 1 Aug. 1938. [Bergen.]
2. *Bolette Sophie Jersin*, f. 3 Juli 1860, g. 3 Nov. 1885 m. *Direktør Lorentz Wesenberg Vedeler*, f. 15 Sept. 1854 † 5 Maj 1935. [Bergen.]
3. *Constance Mathilde*, f. 10 Aug. 1864, g. 10 Aug. 1892 m. *Kontorchef Svend Peter Poppe*, f. 8 Jan. 1860 † 9 Juni 1915. [Oslo.]

Faders Farbrødre:

1. *Ludvig Wiese*, f. 11 Nov. 1824 † 19 Sept. 1907, *Overrets-assessor, kongevalgt Hypotekbankadministrator*, g. 8 Aug. 1857 m. *Selma Angelique Louise Roll*, f. 24 Sept. 1835 † 9 Febr. 1915. Sønner:
 - a. *Nils Joachim*, f. 20 Juli 1861 † 12 Febr. 1907, *norsk-svensk Legationsraad*, g. 3 Sept. 1895 m. *Eleanor Salome Wilson*, f. 21 Jan. 1868 † 10 Marts 1927. Sønner:
 - 1) *Nils Theodore (Theo)*, f. 13 Sept. 1896, *sachsisk Løjtnant** (Pr.J.K.1.2.) (S.A.3.²) (S.F.3.²). [Firenze.]
 - 2) *Harald Jakob*, f. 30 Marts 1898, *sachsisk Løjtnant** (S.A.3.²) (Pr.J.K.2.). [Firenze.]
 - 3) *Carl Nathaniel Ludvig*, f. 25 Nov. 1899, *cand. phil.* [Firenze.]
 - b. *Arthur Nicolay Sophus*, f. 19 Juni 1866 † 8 Okt. 1938, *Højesteretsadvokat*, g. 21 Sept. 1895 m. *Barbara Ihlen*, f. 16 Marts 1870 (F.Æ.M.) (F.r.K.), [Oslo.] Børn:
 - 1) *Ambrosine (Sisine) Selma Celina*^o, f. 9 Sept. 1896.
 - 2) *Kai Ludvig Jacob*, f. 28 Aug. 1898, *cand. jur.*, *Bureau-chef i Finans Departementet*, g. 30 Sept. 1922 m. *Marie Claudine Plathe Butenschön*, f. 3 Febr. 1902, skilt 1931. [Oslo.] Børn:
 - a) *Mabel Hanna Marie*, f. 10 Juni 1923.
 - b) *Kai Arthur*, f. 22 Okt. 1924.
2. *Hans Frederik*, f. 6 Okt. 1826 † 11 April 1918, *Indrulleringschef, Kaptajn i den norske Marine*, g. 23 Febr. 1853 m. *Maren Johanne Arntzen*, f. 30 Dec. 1831 † 25 Juli 1901. Børn:

Knagenhielm.

- a. *Karelius August*, f. 27 Marts 1861 † 3 Jan. 1938, *Forretningsmand*, g. 22 Maj 1904 m. *Myrna Casler*, f. 29 Nov. 1880. [Los Angeles, Kalifornien.] Børn:
- 1) *Elise Johanne*, f. 24 Marts 1905. [Los Angeles.]
 - 2) *Myrna Harriet*, f. 27 Dec. 1907, g. 1 Aug. 1928 m. *Herbert de Lay Tomlinson*, f. 16 April 1906. [Los Angeles.]
 - 3) *Mildred Irene*, f. 22 Sept. 1912.
 - 4) *Charles Casler*, f. 7 April 1914.
- b. *Anna Sophie Dorothea*, f. 14 April 1863, g. 27 Sept. 1895 m. svensk Ordenshistoriograf, Amanuensis ved det kgl. svenske Bibliothek, Dr. phil. *Karl Henrik Karlsson*, f. 12 Nov. 1856 † 24 Maj 1909. [Stockholm.]
- c. *Ludvig Wiese*, f. 22 Dec. 1865 † 13 Okt. 1923, *Overretssagfører*, g. 14 Dec. 1895 m. *Sophie Augusta Hansen*, f. 16 Okt. 1868. [Oslo.] Børn:
- 1) *Hans Frederik*, f. 4 Sept. 1896, Direktør i Firmaet »Hansen & Cappelens», g. 3 Juli 1926 m. *Alice Germaine Wiart*, f. 6 April 1900. [Paris.]
 - 2) *Andrea Josefine*,^o f. 25 Maj 1898, g. 7 Juni 1924 m. Direktør *Aksel Bech Berentsen*, f. 6 Aug. 1897 [Oslo.]
 - 3) *Ludvig Wiese*, f. 4 Maj 1901, *Farmaceut*, g. 26 Febr. 1928 m. *Ingeborg Therese Billington*. [San Pedro, Californien.] Søn:
Ludvig Wiese, f. 2 Okt. 1929.
 - 4) *Nils Joachim*, f. 26 Maj 1902. [San Pedro.]
 - 5) *Egil Johannes*, f. 31 Okt. 1906. [San Sebastian.]
- d. *Hanna Maria Arntzen*, f. 29 Aug. 1868. [Berlin.]

Knuth.



Gammel meklenborgsk Adelslægt, der i det 17. Aarh. kom til Danmark. — Kammerherre Adam Christopher von Knuth ophøjedes 2 Marts 1714 til Greve af Knuthenborg. — Under 10 Juli 1810 erholdt Baron Adam Christopher Knuth af Linjen Christiansdal, under 5 Febr. 1811 Greve Frederik Knuth til Knuthenborg og under 25 Marts 1812 Baron Hans Schack Knuth og hans Søkende af Linien Conradsborg Bevilling til at føre grevelig Titel og Rang for sig og Afkom, dog saaledes at der ved hver Regeringstiltrædelse skulde ansøges om Fornyelse af disse Bevillinger. Dette indskrænkende Vilkaar er imidlertid bortfaldet i fienhold til nye Kongl. Bevillinger af 25 April 1882 for Børnene af Greve Frederik Christian Julius Knuth til Bonderup (af Linjen Knuthenborg), 16 Nov. 1883 for Greve Christian Frederik Knuth (af Linjen Christiansdal) og 1 Okt. 1884 for

Knuth.

Efterkommere af ovennævnte Greve Hans Schack Knuth. — Ved kgl. Bevilling af 4 Marts 1942 har Greve Viggo Knuth for sig, sine Sønner og deres Børn faaet Tilladelse til at føre Familienavnet Knuth-Winterfeldt.

Udførlig Slægttavle og Vaabenafbildninger i Farver, se Aarg. 1919. Vaabenafbildning Knuth-Winterfeldt i Farver, se Aargang 1943.

Knuth-Knuttenborg.

Den ældre Linje.

Lensgreve Frederik Markus Knuth^o til Knuthenborg m. m. (det tidl. Grevskab K.), f. 5 Maj 1904 paa Knuthenborg (Søn af Lensgreve Egger t Christopher til Grevskabet Knuthenborg etc., f. 27 Febr. 1882 † 19 Marts 1920, og Sylvia Mizpah Pio, f. 29 Nov. 1878, g. 6 Juli 1903, skilt 1912 (g. 2^o m. Skuespiller Johannes Poulsen, skilt 1922, død) † 24 April 1932), Besidder* af Det Lerchenfeldtske Fideikommis, cand. phil., Patron for Maribo Stiftsmuseum, g. 5 Juni 1925 i Ordrup m. Christa Theodora Marie Nanna Lund, f. 14 Dec. 1900 i Skjold. [Knuthenborg ved Bandholm.] Børn:

1. Comtesse Elisabeth Maria Theodora, f. 15 Sept. 1930 paa Knuthenborg.
2. Greve Adam Vilhelm Josef, f. 10 Juli 1933 sst.

Søster:

Comtesse Eva, f. 31 Jan. 1911 i Kbh., g. 1^o 5 April 1929 i Tucson, Ariz., m. Kaptajn Juan Antonio Abad Sedillo, f. 1902, skilt 1940, 2^o 7 Marts 1940 i Hunseby m. Ritmester, Greve Erik Ahlefeldt-Laurvig. [Thurø.]

Faders Enke:

Anne Margrethe (Grete) Brinckmann, født Wennerwald, f. 1 Maj 1894, g. 1^o 11 Maj 1917, Enke 19 Marts 1920, 2^o Juli 1926 m. Kaptajn* i den engelske Livgarde Th. Brinckmann, skilt, g. 3^o Falcon. [England.]

Den yngre Linje.

Greve Sigismund Ellis Frederik Victor Lüttichau Knuth, f. 3 Marts 1895 paa St. Grundet (Søn af Hofjægermester, Greve Christian Frederik, f. 10 Okt. 1862 † 7 Nov. 1936 og Sigrid Lorck, f. 23 Marts 1869, g. 18 Maj 1894 † 20 Okt. 1910), Kaptajn af Art., Adjutant hos H. M. Kongen, Formand for Dansk Adelsforbund (R.*) (N.St.O.3.1) (S.Sv.3.1) (Sv.V.2.2), g. 30 Nov. 1922 i Kbh. m. Elisabeth Denise de Fine Skibsted, f. 31 Maj 1899. [K.] Børn:

1. Comtesse Annette Elise, f. 13 Sept. 1926 paa Frederiksberg. (Vallø.)
2. Greve Ove Christian Frederik, f. 9 Maj 1928 sst.

Søster:

Comtesse Clara Sigrid Elise Lüttichau, f. 24 April 1898

paa St. Grundet, g. 3 Jan. 1922 i Kbh. m. Inspektør ved Østersøgades Gymnasium, cand. theol., Kaj Oluf Christian Nicolin Buch (R.*), f. 19 Juli 1895 i Kolding. [K.]

Farfaders Brødre:

1. *Greve Adam Vilhelm Frederik*, f. 17 Aug. 1829 † 12 Juni 1902, Postmester, Kammerherre. Børn:
 - a. *Greve Adam Vilhelm*, f. 22 Juni 1860 † 19 Nov. 1942, g. 16 Marts 1893 m. *Marie Johnson*, f. 1867 † 1935. Døtre:
 - 1) Comtesse *Annette Marie*, f. 22 Sept. 1895, g. 11 Febr. 1918 m. Bogholder *Clarence James Carlson*. [Los Angeles.]
 - 2) Comtesse *Henriette*, f. 18 Aug. 1898, g. 29 Juni 1918 m. Afdelingschef *William Clifford Michener*. [Los Angeles.]
 - b. *Greve Eigil Valdemar*, f. 5 Dec. 1866 † 8 Dec. 1933, Kaptajn i Livgarden, g. 1^o 3 Dec. 1897 m. *Marie Djimphna Johanne Emma de Pasqualin Gamél*, f. 14 Okt. 1877 † 17 Sept. 1911, 2^o 10 April 1913 m. *Tove Benzon*, f. 29 Marts 1889, skilt, 3^o 11 Okt. 1925 m. *Ellen Werner*, f. 20 Okt. 1892. [Helsingør.] Sønner:
 - af 1. Ægteskab:
 - 1) *Greve Jørgen Christian*^o, f. 9 Sept. 1901 i Ordrup, cand. phil., g. 5 Febr. 1926 m. Comtesse *Karen Adelaide Margrethe Schimmelmann*, f. 12 Febr. 1903 paa Dronninglund. [K.] Søn:
 - Greve Erik Jørgen Eigil Adam*, f. 14 Nov. 1926 i Kbh.
 - 2) *Greve Eigil*, f. 8 Aug. 1903 i Ordrup, Student, Billedhugger. [K.]
 - 3) *Greve Adam Cyrille*, f. 6 Sept. 1904 i Ordrup, g. 14 Dec. 1932 m. *Edith Friderichsen*, f. 28 Nov. 1909 i Kbh. [Østergaard, pr. Durup, Salling.] Døtre:
 - a) Comtesse *Bente Else Marie*, f. 20 April 1934 paa Bellevue ved Præstø.
 - b) Comtesse *Marianne*, f. 28 Aug. 1936 sst.
 - c. *Greve Heinrich Maximilian*, f. 9 Juli 1870 † 23 Sept. 1939, Kammerherre, Ordenskapitlets Sekretær, g. 18 April 1900 m. *Anna Sophie Elisabeth Vind*, Besidderinde af det Vind-Tesdorpf'ske Fideikommis, f. 13 Marts 1876. [K.] Søn:
 - Greve Eggert Adam*, f. 19 April 1901, cand. Jur., Legationssekretær* (Ju.Kr.4.) (Stb.Kron.M.), g. 14 Dec. 1934 m. Comtesse *Lily Ingeborg Agnes Rantzau*, f. 19 Juli 1906. [London.]
2. *Greve Julius Frederik Christian*, f. 14 April 1832 † 29 Sept. 1882, g. 26 Sept. 1862 m. Comtesse *Anna Eleonore Frederikke Elisabeth Holck-Winterfeldt*, f. 6 Marts 1841 † 24 Jan. 1917. Datter:

Knuth.

Comtesse **Henriette**,^o f. 18 Dec. 1863 paa Jomfruens Egede, Konventualinde i Gissfeldt adelige Jomfrukloster, Formand* for K. F. U. K. i Danmark (F.M.I.) [K.]

Knuth-Winterfeldt.

Greve **Viggo Christian Knuth-Winterfeldt**^o, f. 12 Jan. 1875 paa Jomfruens Egede (Søn af Greve **Julius Frederik Christian Knuth**, f. 14 April 1832 † 29 Sept. 1882 og Comtesse **Anna Eleonora Frederikke Elisabeth Holck-Winterfeldt**, . 6 Marts 1841, g. 26 Sept. 1862 † 24 Jan 1917), Premierløjtnant,* g. 21 Marts 1902 i Kbh. (G) m. **Clara Augusta Ingeborg Grüner**, f. 9 Febr. 1878 paa Ravnstrup ved Herlufmagle. [K.] Børn:

- . Comtesse **Xenia Clara Elisabeth Knuth**, f. 1 Dec. 1905 i Kbh., g. 27 Okt. 1928 i Frederiksberg K. m. Direktør **Mogens Bang**, f. 4 April 1903 i Kbh. [K.]
- . Greve **Preben Georg Viggo Julius**, f. 29 Nov. 1906 paa Frederiksberg, Kunstmaler, g. 2 Okt. 1936 i Kbh. (G) m. **Benedicte Bartholdy-Møller**, f. 24 Maj 1917 i Maribo. [K.] Børn:
 - a. Comtesse **Merete Benedicte Elisabeth**, f. 19 Juni 1937 i Maribo. (Vallø).
 - b. Greve **Egert Viggo Helge**, f. 11 Juli 1939 sst.
- . Greve **Kjeld Gustav til Rosendal m.m.**, f. 17 Febr. 1908 paa Frederiksberg, cand. jur., Fuldmægtig i Udenrigsministeriet (Gr.G.I.4.), g. 8 Dec. 1938 i den danske Legation, Tokio, m. **Gertrud Lina Baumann**, f. 15 Nov. 1911 i Lugano, Schweiz. [Rosendal pr. Fakse og K.] Børn:
 - a. Greve **Aksel-Ivar**, f. 10 Sept. 1940 i Kbh. (B).
 - b. Greve **Ditlev Helge**, f. 28 Dec. 1943 i Kbh. (Fakse K.)
 - c. Comtesse **Isabel Suzanne**, f. 10 Juli 1945 i Kbh. (Fakse K.) (Vallø).
- . Greve **Egert Christian Flemming**, f. 3 Maj 1912 i San José, U. S. A., mag. scient., Laboratorieforsøger ved Dansk Industri Syndikat, g. 16 Juli 1940 i Frederiksberg Slots K. m. **Annette Ida Sophie Leschly**, f. 10 Okt. 1914 i Kbh. [K.] Børn:
 - a. Greve **Henrik Gustav**, f. 9 Sept. 1941 i Kbh. [Jac.]
 - b. Comtesse **Bente Karin Birgitte**, f. 12 Jan. 1944 i Kbh. (C.) (Vallø).

Knuth-Christiansdal.

Greve **Kristian Frederik Knuth**^o til Liliendal, f. 28 Marts 1886 paa Østergaard (Mern) (Søn af Kammerherre, Hofegermester Greve **Christopher Adam Valdemar**, f. 3 Juli 1855 † 12 Jan. 1942, og Lille Ottilie Vilhelmine Baronesse **erche**, f. 2 Juni 1857, g. 11 Aug. 1881 † 10 Nov. 1942), Nyder af ideikommissgodset Liliendals Successorfond, Hofjægermester, aptajn* (R.*) (F.VIII.M.T.), g. 11 Maj 1910 i Kbh. m. Rigs-

Knuth.

grevinde Antoinette Sophie Sponnek, f. 15 Marts 1887
† 15 Nov. 1942. [Liliendal.] Børn:

1. Greve Ulrik Gustav Adam, f. 27 Jan. 1911 paa Østergaard, Student, Sekondløjtnant i Livgarden, g. 12 Juli 1940 i Rønninge m. Baronesse Tove Birgitte Bille Brahe Selby, f. 23 Okt. 1915 paa Frederiksberg. [Stenagergaard ved Melsing.] Børn:
 - a. Comtesse Birgit Elisabeth, f. 20 Nov. 1941 i Odense.
 - b. Greve Christian Gustav, f. 23 Nov. 1942 paa Stenagergaard.
2. Greve Torben Christopher til Vosnæs, f. 7 Aug. 1912 paa Østergaard, Student, Sekondløjtnant i Livgarden. [Vosnæs.]
3. Comtesse Dagmar Sophie Elé, f. 18 Marts 1915 i Kbh. (Vallø.) [Vosnæs.]
4. Comtesse Minna Ille Margrethe, f. 4 Dec. 1916 paa Østergaard, Mern, g. 10 Okt. 1945 i Ø. Egesborg m. Sognepræst Børge Barsøe.

Søskende:

1. Comtesse Minna Sophie Louise, f. 26 Juni 1882 paa Østergaard, g. m. Kammerherre, Hofjægermester, Lensbaron Hans Berner-Schilden-Holsten.
2. Comtesse Vilhelmine (Minna) Alexandra Eugenie Catharina Jenny, f. 3 Nov. 1884 paa Østergaard, g. 1^o 27 Okt. 1903 paa Liliendal m. cand. phil. Oscar Ferdinand Hage, f. 16 Aug. 1874, skilt, 2^o 13 Okt. 1913 i Kbh. m. Grosserer John Olai Borge, f. 21 Juni 1878. [Utnæs, Arendal.]
3. Comtesse Margrethe, f. 12 Nov. 1888 paa Østergaard, g. m. cand. polit. Godtfred Bruun Neergaard.
4. Greve Otto Christopher til Flinholm, f. 22 Sept. 1890 paa Østergaard, Besidder af det 1. Knuth-Buttlar'ske Fideikommiss, Premierløjtnant* i Rytteriet, g. 1^o 10 Juni 1917 i Kbh. m. Ellen Esther Carla von Kauffmann, f. 17 Juli 1895 † 26 Febr. 1924, 2^o 29 Juli 1930 i Rungsted m. Baronesse Elisabeth Marie Ida Magdalene Bille-Brahe, f. 17 Okt. 1892 Kbh. [Flinholm ved V. Skerninge.] Børn:
 - af 1. Ægteskab:
 - a. Greve Erik, f. 4 Aug. 1918 paa Donsegaard.
 - b. Comtesse Agnes, f. 4 Okt. 1920.
 - c. Greve Adam Christopher Frederik, f. 8 Febr. 1924.
 - af 2. Ægteskab:
 - d. Comtesse Marie Louise Minna, f. 14 Okt. 1932. (Vallø.)
 - e. Comtesse Ellen Esther Elisabeth, f. 30 Marts 1934. (Vallø.)
5. Greve Adam Carl Wilhelm til Egeløkke, f. 2 Sept. 1891 paa Østergaard, g. 4 Juni 1929 m. Comtesse Inge Ahlefeldt-Laurvig, f. 12 Okt. 1899. [Egeløkke ved Lejbølle.] Børn:
 - a. Greve Christian Christopher Wilhelm, f. 5 April 1930.

Knuth.

- b. Comtesse Ille Sophie Emmy (III a), f. 13 Sept. 1931. (Valø.)
- c. Greve Adam Carl Wenzel, f. 8 Sept. 1934.
- 6. Comtesse Benedicte, f. 25 Juli 1893 paa Østergaard, g. m. Greve Frederik Christian Moltke.

Faders Farbroder:

- Greve Christian, f. 19 Maj 1827 † 16 April 1886. Søn:*
- Greve Fritz Adam Christian, f. 6 Okt. 1862 † 13 Maj 1926, cand. jur., Fuldmægtig og Ekspeditionssekretær i Finansministeriet, g. 18 Maj 1907 m. Hansine Juliane (Julie) Christophersen, f. 15 April 1873 † 6 Aug. 1944. Søn:*
- Greve Rudolph Frederik Adam, f. 7 Nov. 1912 i Kbh., Sekretær, g. 15 Juli 1942 i Taarbæk m. Karen Didrichsen, f. 31 Maj 1917 i Hellerup. [Charlottenlund.]*

Knuth-Conradsborg.

Den friherrelige Linje.

Lensbaron Eggert Knuth, f. 19 Okt. 1898 paa Nybogaard (Søn af Baron Carl Einar, f. 2 Nov. 1861 † 3 Sept. 1935 og Fanny Margrethe Neergaard, f. 19 Maj 1877, g. 20 Okt. 1897 † 17 Febr. 1919), Nyder af Det Knuth-Conradsborgske Præcipuums Successorfond, Landmand. [Snekkersten.]

Søskende:

- 1. Baron Aage Christian, f. 13 Dec. 1899 paa Nybogaard, Landmand. [Amerika.]
- 2. Baron Werner Einar, f. 1 Jan. 1904 i Espergærde, Anlæggsgartner, g. 6 Maj 1937 m. Ragnhild Aase Pedersen, f. 1 Maj 1912. [K.]
- 3. Baron Carl Gustav, f. 22 Dec. 1905 i Espergærde, Maskinmester. [K.]

Faders Enke:

Baronesse Agnes, f. Lund, f. 12 Dec. 1876, g. 27 Nov. 1923, Enke 3 Sept. 1935. [Snekkersten.]

Faders Søskende:

- 1. *Lensbaron Wilhelm Emil Gustav, f. 5 April 1851 † 10 Maj 1916, g. 18 Okt. 1877 m. Baronesse Betzy Bille-Brahe, f. 1 Aug. 1852 † 18 Marts 1939. Sønner:*
 - a. *Lensbaron Axel Erik Carl, f. 19 Sept. 1878 † 21 Juni 1943, Landsretssagfører, g. 2 Sept. 1922 m. Erkel Aase Jansen, f. 14 Juli 1888. [Troense og Hellerup.]*
 - b. *Baron Wilhelm, f. 30 Aug. 1883 † 18 April 1937, Fuldmægtig i Finansministeriet, g. 4 Marts 1921 m. Ragnhild Agnete Gredsted, f. 12 Febr. 1890. [Troense.]*
- 2. *Baronesse Emilie Luise Marie, f. 2 Okt. 1862 paa Rygaard, g. 15 Nov. 1898 i Gentofte m. Kaptajn af Fodf. Johan Bjørn von Federspiel, f. 28 Juni 1864 † 14 Okt. 1919. [Hellerup.]*

Koefoed.



Ved aabent Brev af 25 Maj 1903 har afdøde Gehejmekonferensraad, Højesterets-assessor og Generalauditor for Søetaten Hans Jacob Koefoeds 3 Sønner erholdt kongl. Aerkendelse af, at de ægte agnatiske Descendenter af nævnte Gehejmekonferensraad Hans Jacob Koefoed henhører til den danske Adelsstand og er berettigede til at nyde alle denne tilkommende Rettigheder. — Udførlig Slægttavle og Vaabenafbildning i Farver, se 1946.

- Jørgen Koefoed,^o f. 29 Sept. 1900 paa Frederiksberg (Søn af Amtmand Ove Christopher Høegh-Guldberg, f. 12 Aug. 1871 † 9 Juni 1933), Sognepræst til Alminde-Viuf, g. 27 Nov. 1927 i Kbh. m. Ellinor Topsøe-Jensen, f. 5 April 1904. [Alminde ved Alminde.] Børn:
1. Ida Margrethe, f. 7 April 1930 i Veile. (Vallø.)
 2. Jens Ove Carl, f. 29 Dec. 1938 sst.

Søster:

Margrethe Pallene, f. 12 Maj 1911 paa Frederiksberg. (Vallø.)

Moder:

Gerd a Hahn, født Høegh-Guldberg, f. 4 Aug. 1871 i Aarhus, g. 28 Maj 1898 sst., Enke 9 Juni 1933. [K.]

Farfader:

Jens Laasby Rottbøll, f. 8 Dec. 1832 † 25 Dec. 1913, Statsraadssekretær, g. 5 Aug. 1870 m. Emmy Høegh-Guldberg, f. 10 April 1843 † 5 Aug. 1913. Døtre:

1. Johanne Louise Rottbøll, f. 11 Juli 1877 i Kbh., g. m. Landsretssagfører Paul Christian Tillisch.
2. Julie Felicia, f. 25 Aug. 1879 i Kbh., g. m. Civilingeniør Henry Tillisch.

Farfaders Fader:

Hans Jacob, f. 11 Maj 1785 † 3 Febr. 1870, Gehejmekonferensraad. Sønner:

1. Peter Frederik Christian, f. 13 April 1834 † 11 Dec. 1917, Etatsraad, Overauditor, g. 3 Maj 1861 m. Maria Sophie Christiane Ramlau, f. 24 Juni 1834 † 23 Juni 1900. Børn:
 - a. Anna Margrethe, f. 10 Okt. 1868, g. 2 Juni 1893 m. Amts- og Kredslæge Christian Ferdinand August Valdemar Hansen, f. 9 Juli 1854 † 28 Marts 1930. [Hellerup.]
 - b. Inge Christine, f. 22 Okt. 1871, g. 29 Okt. 1897 m. Redaktør, karakt. Kaptajn Carl Christian Lorents Kohl (R.*D.M.), f. 24 Jan. 1869, skilt 1910. [K.]
 - c. Poul Ramlau,^o f. 27 Juli 1874, Hovedbogholder* i Bi-

kuben (R.*), g. 16 Dec. 1898 m. Valborg Kohl, f. 23 Dec. 1875. [K.] Børn:

- 1) Carla Maria (Aia), f. 12 Nov. 1899, g. 23 Maj 1925 m. Skibsreder Theodor Nordbø, f. 11 Juni 1895. [Haugesund.]
 - 2) Else, f. 12 Nov. 1899, g. 10 Dec. 1921 m. General-superintendent ved Monolith Cement Plant, cand. polyt. Michael Treschow. [Los Angeles.]
 - 3) Poula Agnete, f. 18 Juli 1903, lægeaut. Massøse, overord. Stiftsdame i Vallø. [K.]
 - 4) Hans Peter (Peer) Emil Ramlau, f. 9 Dec. 1909, Redaktør-Translatør ved le ministère de la guerre, Paris, g. 22 Juni 1944 i Paris (b. v.) m. Nina Pagetch-Revitsky, f. 23 Dec. 1906 i Libau. [Paris.]
2. Vilhelm Ferdinand, f. 21 Maj 1837 † 21 Juli 1930, Kontreadmiral, g. 27 Juni 1862 m. Emilie Bertelsen, f. 19 Febr. 1841 † 4 April 1914. Børn:
- a. Astrid, f. 8 Juni 1869, g. 6 Nov. 1891 m. Nationalbankdirektør, ekstraord. Assessor i Højesteret, Frederik (Frits) Carl Gram Schrøder, f. 19 Juli 1866 † 13 Aug. 1936. [K.]
 - b. Einar Laurentius, f. 26 Juli 1875, Mag. scient., ansat ved Norges Fiskeristyreelse, g. 14 Sept. 1907 m. Christiane Tandberg, f. 5 Okt. 1879. [Bergen.] Børn:
 - 1) Vilhelm Ferdinand, f. 30 Nov. 1908, Læge, Major i Forsvarets Sanitet, g. 11 Okt. 1935 m. Ingrid Nerdrum, f. 8 Febr. 1914. [Oslo.] Sønner:
 - a) Johan, f. 28 Juni 1937.
 - b) Einar, f. 22 Marts 1942.
 - 2) Sidse Emilie, f. 5 Okt. 1913, g. 23 April 1938 m. Tekstilingeniør Øivinn Stephansen, f. 17 Aug. 1913. [Espeland, Norge.]

Krabbe af Østergaard.*



Gammel dansk Adelslægt, hvis Stamfader Niels Mikkelsen nævnes 1336. — De i Udlandet levende Medlemmer af Slægten skriver sig »Krabbe». — Udførlig Slægttavle og Vaabenafbildning i Farver, se Aarg. 1928.

Charles Frederick Krabbe,^o f. 10 Nov. 1880 (Søn af Landejendomsbesidder Charles Henry, f. 16 Dec. 1850 † 6 Aug. 1901 og Ada Mary Smith, f. 21 Juli 1857, g. 18 Okt. 1876 † 24 Juni 1926), Major, (Stb.B.E.4.) Justice of the Peace for the Liberty of Romney Marsh, M.A., g. 1^o 11 Juli 1905 m. Effie Phillis Jardine, f. 30 April 1881 † 17

Krabbe af Østergaard.

Sept. 1920, 2^o 22 April 1932 m. *Brenda Maud, født Dowler*, f. 16 Okt. 1894 (g. 1^o m. *Hallsmith*). [Dymchurch, Kent.] Børn:

af 1. Ægteskab:

1. *Iver Frederick Jardine*, f. 16 Juni 1906, g. 1^o 2 Okt. 1930 m. *Henriette Mary Clegg*, f. 20 Maj 1908, skilt 1939; 2^o 9 Maj 1941 m. *Joyce Hilary Campbell Ashwell*, f. 14 Sept. 1910. [London.] Børn:

af 1. Ægteskab:

- a. *Charles Iver Nicholas*, f. 6 Dec. 1931.
- b. *Kristin Henrietta Krabbé*, f. 5 Marts 1935.
2. *Ursula Mary*, f. 9 Marts 1910, g. 15 Okt. 1931 m. *Thomas William Kennedy-Moffat*, f. 15 Febr. 1907. [Skotland.]

Søskende:

1. *Hilda Mary*, f. 21 Jan. 1878, g. 29 Nov. 1906 m. *John Theodore Cuthbert Moore-Brabazon*, f. 18 Febr. 1884. [London.]
2. *Clarence Brehmer*, f. 16 Jan. 1886, Major, (Stb.B.E. 4.), g. 3 Marts 1915 m. *Joan Alison Evans-Gordon*, f. 31 Dec. 1891. [Calcot Grange.] Datter:
Anne Patricia, f. 7 Marts 1920.

Farfaders Fader:

Carl Frederik Herman, f. 24 Marts 1774 † 27 Sept. 1856, Kirurg i den britiske Marine. Sønner:

1. *John Henry*, f. 18 Dec. 1819 † 28 Juli 1896, Købmand, g. 1853 m. *Harriet Madeline Jones*, f. 9 Sept. 1830 † 17 Sept. 1869. Døtre:
 - a. *Annie Mary*, f. 27 April 1854, g. 9 Okt. 1878 m. *Oliver Ashworth*, f. 7 Sept. 1854 † 1926. [London.]
 - b. *Harriet Eleanor*, f. 20 Jan. 1856, g. 1 Dec. 1881 m. *Edward Colin Hawes*, f. 21 Sept. 1848 † 27 Juni 1931. [Horsham, Sussex.]
2. *Frederick John*, f. 26 Okt. 1824 † 21 Jan. 1869, Staff-commander Royal navy, g. 11 Juni 1852 m. *Jane James*, f. 30 Marts 1832 † 4 April 1923. Sønner:
 - a. *Frederick James*, f. 19 Juli 1860 † 3 Juli 193, Paymaster-Rear-Admiral, g. 5 Juni 1889 m. *Alice Kate Anderson*, f. 19 Febr. 1859. [Emsworth, Hants.] Datter:
Helena Dorothy Anderson, f. 22 Juni 1890.
 - b. *William James Herman*, f. 6 Juli 1867, Købmand, g. 1 Marts 1904 m. *Nora Krabbé Williamson*, f. 6 Juli 1876. [Buenos Aires.]

Krabbe af Damsgaard.



Gammel dansk Adelslægt, der nedstammer fra Christen Krabbe til Damsgaard, som nævnes 1498. — Udførlig Slægttavle og Vaabenafbildninger, se Aarg. 1928.

Den ældre danske Linje.

- Oluf Haraldsen Krabbe,^o f. 19 Maj 1872 (Søn af Professor, Dr. med. Harald, f. 13 Marts 1831 † 25 April 1917, og Kristin Gudmundsson, f. 25 Maj 1841, g. 21 Juli 1871 † 14 Aug. 1910), Landsdommer^o, Professor^o ved Universitetet, Dr. jur. g. 2 Okt. 1900 m. Petrea Neergaard, f. 20 Dec. 1878. [Frederiksberg.] Børn:
1. Karen, f. 19 Aug. 1901, cand. jur., g. 24 Juli 1936 m. Godsejer Paul Frederik Thymann, f. 22 Okt. 1891 (han g. 1^o m. Marie Sophie Cathrine Anna (Mimi) Lillieschild † 1929). [Snertingegaard ved Klarskov.]
 2. Otto Henrik Olufsson, f. 7 Maj 1903, Sekondløjtnant ved Gardehusar-Reg., Forpagter, g. 13 Jan. 1934 m. Else Agnete Hoffmeyer f. 4 Maj 1908. [Aastrup ved Tølløse.]

Brødre:

1. Jon Haraldsen, f. 5 Jan. 1874, Islands Chargé d'affaires* i Danmark (K.D.M.) (I.F.1.) (Fi.H.R.2.1) (I.Kr.2.) (Sp.I.K.2.) (Ø.F.Æ.T.3.) (S.N.2.1), g. 10 Maj 1899 m. Margrethe Casse, f. 27 Okt. 1876. [K.] Børn:
 - a. Gudrun, f. 20 Juni 1900, Malerinde, overord. Stiftsdame i Vallø [K.]
 - b. Niels Jonsen, f. 8 Aug. 1901, cand. phil., Proprietær, g. 24 Febr. 1935 m. Kirsten Riddervold, f. 4 Nov. 1905. [Skovlunde ved Rødvig.] Sønner:
 - 1) Jon Henrik, f. 22 April 1936.
 - 2) Niels Leif, f. 17 Dec. 1937.
 - 3) Sten Riddervold, f. 1 Juni 1942.
 - 4) Helle Margrethe, f. 28 Febr. 1945. (Vallø.)
 - c. Bodil, f. 12 Okt. 1902, g. 10 Febr. 1925 m. Civilingeniør Eyvind Mark Bjørn, f. 28 Jan. 1902, skilt. [K.]
 - d. Birgitte, f. 13 Febr. 1904, cand. phil., g. 17 Dec. 1935 m. Læge Paul Ernst Kabell, f. 15 Jan. 1901. [Køge.]
 - e. Henning Jonsen, f. 20 Juli 1906, cand. mag., g. 11 Sept. 1941 m. Runa Hjarsbæk Rasmussen, f. 2 Jan. 1912. [K.] Datter:
 - Kirstine, f. 29 Juni 1942 i London. (Vallø.)
2. Thorvald Haraldsen, f. 21 Juni 1876, Civilingeniør, Fyrdirektør* (R.*D.M.) (I.F.2.) ((S.N.2.2)), g. 1^o 11 Nov. 1902 m. Sigrid Jonsson, f. 22 Aug. 1875 † 24 Dec. 1905, 2^o 15 Juni 1907 m. Margarethe Krabbe, f. 4 Okt. 1871. [Gentofte.] Datter:

Krabbe af Damsgaard.

- Helga, f. 25 Aug. 1904, cand. phil., g. 20. Juli 1933 m. Adjunkt, cand. mag. Helge Vincens Gad, f. 24 Nov. 1905. [Aabenraa.]
3. Knud Haraldsen, f. 3 Marts 1885, Dr. med., Overlæge ved Kommunehospitalet, g. 9 Okt. 1909 m. cand. jur. Thora Agnete Hindenburg, f. 19 Febr. 1883. [K.] Børn:
- a. Edith, f. 4 Marts 1912, Læge, g. 11 Maj 1935 m. Landsretssagfører Poul Einar Behrendt-Poulsen, f. 28 Maj 1909. [K.]
- b. Ingrid Agnete, f. 7 Okt. 1913, cand. phil., g. 2 Juni 1933 m. Civilingeniør Mogens Ambt Balslev, f. 3 Juni 1909. [K.]
- c. Ulrik Hindenburg, f. 28 Marts 1916, Civilingeniør, g. 4 Maj 1940 m. cand. pharm. Karen Marie Delcomyn Møller, f. 24 Febr. 1916. [Västerås.] Døtre:
- 1) Dorrit, f. 19 Febr. 1943. (Vallø.)
- 2) Eva, f. 23 Marts 1945. (Vallø.)

Farbroder:

- Otto, f. 11 April 1836 † 5 Juli 1884. Forpagter, g. 21 Marts 1869 m. Frederikke Caroline Christiane Bergmann, f. 21 Febr. 1838 † 25 Maj 1915. Datter:
- Margarethe, f. 4 Okt. 1871, g. m. Fyrdirektør Thorvald Haraldsen Krabbe.

Farfaders Fader:

- Johan Heinrich Bernhard Ludvig, f. 3 April 1751 † 5 Juli 1809, Kaptajn, Toldforvalter. Sønner:
- af 1. Ægteskab m. Anne Marie Marjenhoff (1751—1806):
1. Carl Frederik, f. 22 Okt. 1793 † 10 Juli 1849, Major. Sønner:
- a. Oluf Johan Heinrich, f. 23 Marts 1820 † 22 Juni 1883, Kammerherre, Oberst, g. 2^o 10 Sept. 1852 m. Anna Dorothea Kjellerup, f. 14 Febr. 1830 † 20 Marts 1886. Datter:
- Anna Oluffa, f. 2 Maj 1860, Enke efter Hofjægermester, Baron Fritz Rosenkrantz.
- b. Christian Max Galthen Kruuse, f. 21 Okt. 1825 † 1 Juli 1898, Stationsinspektør, g. 10 April 1856 m. Joséphine Christine Andersen, f. 9 Marts 1827 † 10 Juli 1894. Børn:
- 1) Anna Elisa Charlotte, f. 3 Juli 1858, Stiftsdame i Vallø. [K.]
- 2) Carl Heinrich, f. 5 Dec. 1861 † 23 Maj 1934, Jernbanefunktionær, g. 26 Juni 1891 m. Agnes Hedevid Nielsen, f. 27 Febr. 1866, separ. † 30 Marts 1940. Døtre:
- a) Rigmor Oluffa Dagmar, f. 24 Jan. 1892, g. 1 Okt. 1916 m. Konsul, cand. polyt. Poul Erik Müller, f. 19 Aug. 1888 † 4 Maj 1945. [Vedbæk.]
- b) Ebbba, f. 1 Febr. 1894, g. 21 Dec. 1923 m. Gros-

Krabbe af Damsgaard.

- serer Christian Julsbo, f. 25 Juni 1891. [Vordingborg.]
- c. *Oluf Justus*, f. 23 Maj 1830 † 19 Sept. 1891, Kaptajn, g. 20 Maj 1857 m. *Johanne Christine Christensen*, f. 25 Febr. 1828 † 18 Febr. 1915. Sønner:
- 1) *Carl Frederik*, f. 15 Aug. 1858 † 7 Sept. 1920, Generalmajor, g. 18 Maj 1898 m. *Hedevig Fanny Sander*, f. 18 Febr. 1872 † 2 Okt. 1942. Børn:
 - a) *Else*, f. 6 Marts 1899, cand. phil., g. 7 Maj 1921 m. Befragter *Ejvind Angelo Haarslev Egeboe*. [Charlottenlund.]
 - b) *Oluf*, f. 5 Sept. 1903, cand. phil., Kaptajn udenf. Nr.. [...]
 - 2) *Jørgen Henrik*, f. 15 Dec. 1860 † 11 Maj 1934, Distriktslæge, g. 22 Jan. 1889 m. *Læge Johanne Marie Gleerup*, f. 1 Febr. 1850 † 23 Dec. 1914. Datter:
Betty, f. 9 Dec. 1891, g. 4 April 1917 m. Forretningsfører *Axel Algreen Reimer*, skilt. [K.]
 - 3) *Erik Johan*, f. 21 Dec. 1862 † 20 Juli 1897, Kammerjunker, Kaptajn, g. 29 Maj 1890 m. *Jenny Caroline Augusta de Renouard*, f. 12 Jan. 1863 † 19 Aug. 1930. Datter:
Karen, f. 16 Juni 1893, g. 24 Jan. 1931 m. Biblioteksassistent *Egil Dithmer*, f. 16 Juli 1888 † 13 Okt. 1935. [K.]
 - 4) *Axel Valdemar*, f. 1 Juni 1867 † 19 Juni 1917, Kammerjunker, Fuldmægtig under Enkedronning *Louises Holstat*, g. 20 Maj 1903 m. *Mary Augusta Bjerring*, f. 17 Marts 1874. [K.]
 - 5) *Frederik Christian*, f. 8 April 1870 † 24 Dec. 1942, Kontorchef, g. 1^o 10 Maj 1900 m. *Inger Trolle*, f. 22 Jan. 1876 † 18 Maj 1923, 2^o 10 Okt. 1924 m. *Anna Elise Poulsen*^o, f. 7 Maj 1882. [Frederiksberg.] Børn:
af 1. Ægteskab:
 - a) *Inge Betty*, f. 21 Febr. 1901, g. 20 Maj 1921 m. Oberst, Generalinspektør for Rytteriet, Kommandant i København, Kammerjunker *Christian Alfred Friis (R.*)*, f. 6 Maj 1896. [Hellerup.]
 - b) *Herluf*, f. 12 Maj 1904, Kammerjunker, Kaptajn i Livgarden (S.H.E.5.), g. 14 Nov. 1931 m. *Els Svann Poulsen*, f. 12 Maj 1910. [Lyngby.] Børn:
(1 *Birgitte*, f. 4 Nov. 1935. (Vallø.)
(2 *Ole*, f. 7 Dec. 1937.
- d. *Frederik Vilhelm Ludvig*, f. 29 Dec. 1832 † 13 Juni 1888. Assistent ved Statsbanerne, g. 30. Nov. 1859 m. *Helene Christine Bay*, f. 19 Juni 1835 † 5 Nov. 1908. Sønner:
- 1) *Carl Johan Oluf Christian*, f. 28 Juni 1868, Kontorchef* ved Strandvejs-Gasværket, g. 20 Maj 1904 m. *Helga Østerbol*, f. 21 Juli 1873. [Hellerup.] Datter:

Krabbe af Damsgaard.

K a r e n, f. 15 Aug. 1905, g. 14 Sept. 1935 m. Inge-
niør August Conrad Schönwälder, f. 25 Dec.
1885. [K.]

- 2) A l b e r t Heinrich Riise, f. 24 April 1871, cand. jur.,
Indchaver af »Krabbes Annoncebureau«, g. 19 Maj 1899
m. V o l d b o r g Sofie Brøchner-Larsen, f. 12 Jan.
1873 † 16 Maj 1932. [K.] Børn:
- a) A g n e t e Helene, f. 12 Dec. 1900, g. 17 Dec. 1921
m. Højesteretssagfører L e i f Gamborg, f. 5 Dec.
1896. [Charlottenlund.]
- b) F r i t z Erik Hugo, f. 19 Maj 1902, Civilingeniør, g.
3 Aug. 1929 m. G u n h i l d Junker, f. 22 Maj 1907.
[Holte.] Børn:
- (1 K i r s t e n, f. 22 Okt. 1931.
(2 E r i k Junker, f. 19 April 1934.
(3 O l e Junker, f. 8 Sept. 1936.
(4 H e l e n e, f. 31 Jan. 1939.

af 2. Ægteskab m. *Caroline Antoinette Monrad (1791—1818):*
2. *Frederik Anton Monrad til Hald, f. 16 Dec. 1808 † 8 Juni*
1881. Søn:

C h r i s t o p h e r, f. 20 Juli 1833 † 22 Maj 1913, Kam-
merherre, Forsvarsminister, Herredstoged, g. 1 Nov. 1861
m. M a r i e Dorthea Boesen, f. 8 April 1837 † 11 Juni
1918. Sønner:

1) A a g e, f. 26 Juli 1862 † 2 Maj 1933, *Hofjærgemester,*
g. 25 Sept. 1888 m. E l l e n Frederikke Hartnack, f. 16
Juni 1864 † 6 April 1940. Sønner:

a) T o r b e n, f. 23 Juni 1889, Landbrugskandidat,
Lieutenant* i Rytt., Plantageassistent, g. 1^o 11
Nov. 1916 m. L o u i s e Willer Petersen, f. 24 Sept.
1892, skilt 1922 (hun g. 2^o m. Godsejer* P. H.
Tvede), 2^o 7 Nov. 1932 m. E r n a Nienstædt, f. 23
Jan. 1902. [Sumatra.] Børn:

af 1. Ægteskab:

(1 E l s e, f. 8 Aug. 1917, g. 5 Dec. 1939 i Holte m.
Civilingeniør M o g e n s Langebæk.

(2 O l e Henrik, f. 8 Dec. 1921, Løjtnant ved Gar-
dehusar Regmt. [Næstved.]

af 2. Ægteskab:

(3 H e n r i e t t e, f. 18 Dec. 1933. (Vallø.)

b) G r e g e r s, f. 29 Aug. 1895. [Canada.]

2) I v e r, f. 29 April 1868, Kammerjunker, Dommer,* g.
21 Sept. 1910 m. E v a Møller, f. 17 Jan. 1894. [K.]
Børn:

a) E r i k, f. 25 Maj 1912, Overinspektør ved Blatz
Brewery, Milwaukee, g. 12 Sept. 1941 m. Bachelor
of Art E i l e e n Leerberg, f. 30 Aug. 1917. [Mil-
waukee, U.S.A.] Søn:

K r i s, f. 3 Maj 1943.

b) A g n e t e, f. 17 Juni 1916, Dyr læge, Reservedyr-

Krabbe af Damsgaard.

læge ved Den kgl. Veterinær- og Landbohøjskole,
g. 26 Juni 1937 m. Arkitekt Frantz Gerhard
Holm, f. 21 Jan. 1912. [K.]

Den yngre danske Linje.

- O l u f Vilhelm Tyge Krabbe,^o f. 3 April 1873 (Søn af kgl. Fuldmægtig Johan L u d v i g Adolph Carl Krabbe, f. 14 Aug. 1838 † 2 Okt. 1893 og A n n a Kirstine Herskind, f. 21 Marts 1852, g. 4 April 1871 † 24 Juli 1918), Direktør, Formand* for Dansk Adelsforbund, Medl. af Best. for Dansk Adelsforbunds Valløfond (R.*), g. 10 Maj 1900 m. L a u r e n t z e Marie Magdalene Schiøttz-Christensen, f. 22 Juli 1875. [K.] Børn:
1. E l s e, f. 6 Febr. 1901, cand. phil., g. 26 Nov. 1927 m. Arkitekt J o h n Vilhelm Thorson, f. 30 April 1894. [K.]
 2. J ø r g e n Preben, f. 5 Juli 1903, Prokurist, g. 9 Maj 1934 m. I n g e b o r g Voetmann, f. 20 Okt. 1904. [K.] Sønner:
 - a. K l a u s, f. 23 April 1936.
 - b. P e t e r, f. 14 April 1940.
 3. A n n a, f. 24 Jan. 1905, g. 24 Aug. 1935 m. Korrespondent, kgl. Translatør J ø r g e n Anders Sandø Ørsted Hertz, f. 21 Maj 1901. [K.]

Søskende:

1. T h o r a Anna,^o f. 24 Jan. 1872, g. 10 Juni 1893 m. Udgiver og Chefredaktør af Aalborg Stiftstidende, cand. pharm. L a u r i t z Alexander Schiøttz-Christensen, f. 17 Febr. 1863. [Aalborg.]
2. A d o l p h Frederik, f. 2 Febr. 1875, Direktør for Olympic Portland Cement Co., g. 20 Maj 1900 m. R a g n a Esbensen, f. 6 Juni 1875. [Bellingham, Washington.] Børn:
 - a. H a n s M o g e n s, f. 26 Jan. 1903, Fabrikingeniør, g. 1^o 22 Jan. 1925 m. M i l d r e d Byles, f. 10 Dec. 1903 † 18 Juli 1929, 2^o 4 April 1936 m. M a r i a n Margarethe Cowall, f. 17 Dec. 1906. [Bellingham, Wash.] Søn:
af 1. Ægteskab:
F r e d e r i k Lee, f. 1 Dec. 1925.
 - b. J o h a n Adolf, f. 2 Okt. 1906, Statsingeniør, g. 1 Febr. 1928 m. W i n i f r e d Gamble, f. 26 Maj 1907. [Portland, Oregon.] Døtre:
 - 1) M a r y Sonja, f. 4 Marts 1933.
 - 2) J o a n Ellen, f. 21 Juni 1938.
 - c. I v e n, f. 20 Febr. 1909, Maskingeniør, g. 11 Juli 1936 m. E l i z a b e t h Lindhard, f. 11 Maj 1909. [New York.]
 - d. E s t h e r Ragna, f. 6 Nov. 1914, g. 19 Juni 1937 m. Agent i Shell Oil Co. R o b e r t O'leary Smith, f. 8 Jan. 1912. [Seattle, Wash.]
3. L a u r a Anna Emilie, f. 4 Okt. 1879, g. 31 Maj 1900 m. Redaktør J o h a n Filseth, f. 28 Sept. 1862 † 5 Sept. 1927. [Lillehammer.]
4. L u d v i g Thorvald, f. 15 Juni 1884. cand. mag., honorær

Krabbe af Damsgaard.

Attaché ved den danske Legation i Paris, Kontorchef* ved Folkeforbundets Generalsekretariat (R.*), g. 17 Okt. 1915 m. Lucie Jeanne Charlotte Murcianni Durand, f. 30 Nov. 1887. Børn:

- a. Gregers Louis Charles, f. 5 Jan. 1919.
- b. Françoise Edel, f. 14 Juni 1923.

Den norske Linje.

Frederik Christian Krabbe, f. 5 Nov. 1864 (Søn af Handelsagent Olaus Petrus, 11 Juli 1832 † 12 Dec. 1896, og Ingeborg Annette Synnestvedt, f. 3 Dec. 1837, g. 7 Sept. 1859 † 7 Dec. 1868), g. 1888 m. Petra Nielsen. [Chicago.] Børn:

1. O l a f, f. 23 Juni 1890, Mekaniker, g. 23 Dec. 1916 m. Ida Marie Zehme, f. 4 Okt. 1894. [Chicago.] Børn:
 - a. Ruth Louise, f. 31 Okt. 1920.
 - b. Jean Dolores, f. 23 Juli 1929.
2. A m y Marie, f. 17 Okt. 1892, g. 23 Sept. 1922 m. Mekaniker William Henry Zehme, f. 11 Febr. 1890. [Chicago.]
3. K a t i e Synnestvedt, f. 15 Juni 1895, g. 15 Juni 1919 m. Metallurg Glen Curtis Riegel, f. 4 Aug. 1892. [Peoria, Illinois.]
4. F l o r e n c e Ingeborg, f. 7 Jan. 1898, g. 11 Juli 1921 m. Generalagent i »Sinclair Oil Comp.« Orrin Emory Fowler, f. 25 Marts 1896. [Grand Rapids, Michigan.]

Broder:

Nicola Christian Synnestvedt, f. 10 Okt. 1866 † 18 Febr. 1911, Skibsfører, g. 12 Jan. 1897 m. Johanne Christine Johannesen, f. 14 April 1871. [Oslo.] Børn:

1. O d d, f. 8 Marts 1900, Toldopsynsmand, g. 12 Dec. 1942 m. Kristine (Kiss) Antonette Thorsen, f. 17 Aug. 1906 i Larvik. [Oslo.]
2. L i v, f. 16 April 1909, Kontorist. [Oslo.]

Krieger.



Viceadmiral Johan Cornelius Krieger blev adlet ved Patent af 14 Febr. 1797. Udlørlig Stamtavle og Vaabenabildning i Farver se Aarg. 1907.

I. Linje.

Just Henrik Krieger^o, f. 23 Juni 1865 (Søn af Jørgen Henrik, f. 17 April 1814 † 24 Dec. 1884, og Ebba Jacobine Petrine Sletting, f. 12 Marts 1828, g. 16 Nov. 1855 † 10 Aug. 1899), Hofjægermester, Kammerjunker [Nærum], g. 29 Jan. 1891 m.

Krieger.

Baronesse **Ellen Julie Gyldenkrone**, f. 13 Dec. 1866. [Rundforbi, Nærum.] Datter:

Karen, f. 11 Dec. 1893 [Rundforbi, Nærum], g. 1^o 20 Okt. 1927 m. Kontorchef **Johannes Frederik Hans Folsach**, f. 20 Jan. 1872 † 31 Okt. 1942; 2^o 25 Marts 1944 m. Civilingeniør **Sven Heymann Bloch**, f. 9 Jan. 1895 i Kbh. [Skodsborg.]

Farbroder:

Just Valdemar Cato, f. 14 Jan. 1828 † 27 Sept. 1864, g. 28 Dec. 1862 m. **Ottine Elisabeth Marcher**, f. 12 April 1812 † 18 Maj 1887. Søn:

Johan Wilhelm Sophus Christian, f. 6 Okt. 1863 † 1 Aug. 1937, g. 19 Juni 1891 m. **Charlotte Marie Wolff Sneedorff**, f. 9 Juli 1871. [Køng Bo ved Lundby St.]

Farfaders Broder:

Christian, f. 14 Okt. 1809 † 5 April 1849, Kaptajn-
lieutenant. Søn:

Wenzel Christian, f. 14 Febr. 1847 † 1 Okt. 1893, Kulhandler, g. 14 Dec. 1886 m. **Mary Dinwiddie**, f. 11 April 1866. [Cornwall.] Datter:

Annie, f. 28 Okt. 1887.

II. og III. Linje.

Uddøde henholdsvis 11 Dec. 1938 og 27 Jan. 1941.

IV. Linje.

Axel,^o f. 21 April 1888 i Kbh. (Søn af tjenstg. Kammerherre hos Prins Valdemar Oscar Johannes, f. 16 Juli 1856 † 20 Maj 1928), Kaptajn* af Fodfolket, Brandinspektør, Korpsinspektør i C. B. U. (Statens civile Luftværn) (R.*) (M.T.Kfh.) (Br.Br.Æ.K.) (Pr r.K.3.) (Ø.r.K.2.), g. 23 Nov. 1912 i Helsingør m. **Alba Schierning**, f. 7 Marts 1890 i Helsingør. [Helsingør.] Søn:

Johan Cornelius, f. 30 Maj 1917 i Helsingør, Premierløjtnant ved 4. Regmt., g. 13 Jan. 1940 i Gentofte m. **Grethe Vibeke Grabod**, f. 21 Juli 1915 i Varde. [Gentofte.] Søn:
Anthonyus Flemming, f. 28 Dec. 1943 i Kbh.

Moder:

Henrica, f. Berregaard, f. 28 Sept. 1860 i Kbh., g. 18 Juni 1887 sst., Enke 20 Maj 1928. [Helsingør.]

Farfaders Broder:

Johan Cornelius, f. 23 Marts 1818 † 1 Dec. 1894, Kammerherre, Generalmajor, g. 6 Juni 1855 m. **Johanne Drewsen**, f. 18 Sept. 1831 † 15 April 1892, Datter:

Harriet Emilie, f. 5 Nov. 1859, g. 9 Nov. 1892 m. **Carl Milberg (Brøchner) St. Amory**, f. 13 Juli 1850 † 21 Juli 1926. [Charl.]

Krogh.*



Bremisk Adelslægt, der i det 17. Aarh. kom til Danmark. — Ved kgl. aabent Brev af 28 Nov. 1873 erholdt nedenstaaende Descender af Generallieutenant Georg Friderich von Krogh (f. 29 Jan. 1687 † 29 April 1768) Anerkendelse som hørende til den danske Adel. Udtørlig Slægttavle og Vaabenafbildning i Farver, se Aarg. 1898.

Gerhard Caspar Hermann Krogh,^o f. 28 Febr. 1885 (Søn af Vicekonsul Heinrich (Henry), f. 8 Nov. 1853 † 17 Aug. 1909 og Marie Voigt, f. 15 Okt. 1864, g. 6 Maj 1884 † 8 Marts 1924), amerikansk Konsul*, g. 7 Juni 1927 m. Ina Leonore, født Baker, f. 23 Nov. 1892 (g. 1^o m. Everett †). [Fargo, N. Dakota, U. S. A.]

Brødre:

1. Adam Vilhelm, f. 18 April 1886 † 7 Aug. 1915, g. 17 Aug. 1909 m. Nettie Marie Olson, f. 1 Jan. 1889. [Portland, Oregon.]
2. Frederik (Frits) Christian Julius, f. 20 Okt. 1887, Ejendomsbesidder. [Fargo, N. Dakota.]

Ladiges.*

Ditmar Frederik Ladiges til Barnekow ved Wismar og Vosnæsgaard, som 1823 blev optagen i den østrigske Adel, blev ved Resolution af 20 Marts 1824 og Patent af 18 April 1827 optagen i den danske Adelstand. — Gustav Ladiges til Barnekow osv. optoges 23 April 1856 i den meklenborgske Adel.

Den ældre Linje.

Henrich Ladiges, f. 13 Maj 1877 (Søn af Farmer Heinrich, f. 11 Juli 1847 † i Juli 1907 og Doris Markmann †), Farmer, g. 13 Dec. 1907 m. Gertrude Johanna Allegunde Boellhoff, f. 24 Juni 1882. [Glenwood, Washington.] Børn:

1. Melita Gertrude, f. 27 April 1909, g. m. Dean E. Keel, f. 10 Okt. 1900. [Glenwood.]
2. Eleanor Helen, f. 28 Nov. 1910, g. 21 Nov. 1933 m. Naalemager Ervin Abraham, f. 14 Sept. 1917. [Portland, Oregon.]
3. Arthur, f. 7 Nov. 1912.
4. Osmar Clarence, f. 24 Nov. 1914.
5. Freda Ruth Charlotte, f. 24 Juni 1919.
6. Henry Carl, f. 18 Juli 1920.

Ladiges.

Søskende:

1. Charles, f. 4 Maj 1878, Tømrer, g. 1 Dec. 1925 m. Anna Louise Borgeson, f. 3 Juni 1888. [Portland, Oregon.]
2. William, f. 1 Okt. 1881, Hotelejer, g. 4 Juni 1904 m. Louise Pullen, f. 21 Febr. 1886 † 1 Juni 1909. [Alberton, Montana, U. S. A.] Børn:
 - a. William Raymond, f. 26 Maj 1906, ansat ved Statsskovvæsenet, g. 20 Okt. 1936 m. Florence Dishno, f. 1911. [Missoula, Montana, U. S. A.] Datter:
Carol Marie, f. 15 Maj 1939.
 - b. Pearl, f. 20 Maj 1908, Bogholder, g. 5 Juli 1929 m. Kontorist Edwin Russell Bennett, f. 1 Juni 1906. [Alberton.]
3. August, f. 10 April 1883 † 5 Nov. 1918, Landmand, g. m. Eda Wolke, f. 11 Juli 1884. [Trout Lake, Washington.] Børn:
 - a. Louise Doreen, f. 4 Maj 1907. [Trout Lake.]
 - b. Rudolph August, f. 16 Nov. 1908, Farmer. [Trout Lake.]
4. Charlotte (Lottie), f. 1 April 1890, g. 28 Okt. 1921 m. Ingeniør Bernard L. Sellinger, f. 7 Aug. 1896. [Vancouver, Washington.]
5. Max, f. 5 Sept. 1885, Landmand, g. 12 Nov. 1906 m. Elizabeth Schoweifer, f. 26 Juni 1885. [Glenwood, Washington.] Børn:
 - a. Charlotte, f. 5 Sept. 1907, g. 5 Marts 1924 m. Taglægger Lewis Eagleton, f. 10 Juli 1903.
 - b. Elizabeth, f. 27 Dec. 1908, g. 12 Febr. 1927 m. Landmand Gustav Gribner, f. 17 Febr. 1901.
 - c. Walter, f. 26 Marts 1910
 - d. Max, f. 14 Marts 1914.
 - e. Paul, f. 13 April 1916, gift m. [Glenwood, Wash.] Søn:
Sandra Max, f. 3 Okt. 1940.
 - f. Lucile, f. 5 Nov. 1924.

Faders Søskende:

1. Philip, f. 5 Maj 1851 † 15 Jan. 1924, g. 2 Nov. 1877 m. Christine Marie Müller, f. 16 Okt. 1858 i Husum. [Schwansee, Trems-Lübeck.] Børn:
 - a. Carl Johannes August^o til Gottesgabe Riddergods, f. 23 Dec. 1878 paa Ipland ved Slesvig (Pr.J.K.1.) (Pr.J.2.), g. 17 Sept. 1918 i Lübeck m. Lina Hochapfel, f. 26 Juni 1891 i Saarbrücken. [Gottesgabe ved Schwerin.] Søn:
Ditmer Eduard, f. 4 Dec. 1919 i Lübeck, Løjtnant af Res. (Ty.K.Æ.K 2.) (Ty.K.F.K.).
 - b. Ingeborg Vilhelmine Ida, f. 18 Marts 1880 paa Ipland, g. 20 Marts 1905 i Berlin m. Dr. jur. Georg Rothe, f. 5 Jan. 1880. [Berlin.]
 - c. Fridrich (Fritz) Franz, f. 24 April 1881 i Borghorster-

Ladiges.

Hütten, Cremlingen, g. 25 Jan. 1912 m. **Berta Alwine Schrader**, f. 29 Juli 1884. [Tannerhorst-Warthegeau.] Børn:

- 1) **Ursula**, f. 28 Febr. 1914 paa Althaldensleben, g. 12 Okt. 1934 i Braunschweig m. Dr. ing. **Joachim Seelifer**, f. 9 Jan. 1910 i Staufert.
 - 2) **Heinrich Philipp Richard**, f. 15 Maj 1915 i Salder v. Braunschweig, Landmand, Løjtnant af Res. (Ty.K. Æ.K.2.) (Rum.Kr.5.), g. 8 Juni 1940 i Braunschweig m. **Susanne Koch**, f. 31 Aug. 1919 i Schöppenstedt. Søn: **Thomas**, f. 15 Juli 1942 i Braunschweig.
 - 3) **Irmgard Erna Margrethe**, f. 30 Juli 1916 i Salder v. Braunschweig, g. 7 April 1939 i Braunschweig m. **Major Helmut Orłowski**, f. 7 Aug. 1914 i Reddern.
 - d. **Thyra Fernande Petra**, f. 24 Dec. 1885 i Altona, g. 8 Jan. 1915 i Lübeck m. preuss. Kaptajn* **Arvid Gustav Julian Theodor von Wedderkop**, f. 6 Juli 1873 i Kiel. [Kiel.]
2. **Christian**, f. 15 Febr. 1858 † Nov. 1925, g. 10 Juli 1886 paa Borghorster-Hütten m. **Annie Lefriede Henriette Schrøder**, f. 9 Nov. 1867, skilt. [Portland, Nordamerika.] Døtre:
- a. **Elsie Charlotte Auguste**, f. 2 Nov. 1891.
 - b. **Dagmar Carla**, f. 23 Nov. 1897.
3. **Dagmar**, f. 26 Febr. 1866 paa Borghorster-Hütten, g. 1^o 28 Jan. 1892 m. Dr. med. **Carl Schmidt**, f. 9 Febr. 1865, skilt, †. 2^o i Hannover m. Dr. med. **Heinrich Wiegels** †. [Worms.]

Den yngre Linje.

Uddød i Mandslinjen 29 Nov. 1914.

Thekla von Ladiges, f. 9 Febr. 1872 (Datter af **Carl til Barnekow**, f. 26 Dec. 1838 † 19 Juni 1894 og **Helen e Amalie Blanka von Holstein**, f. 30 Okt. 1846, g. 10 Okt. 1869 † 7 Dec. 1902), g. 10 April 1893 m. **Bruno Hans Friherre von Massenbach til Lehmkuhnen**, f. 3 Sept. 1866 † 12 Juni 1903. [Potsdam.]

Søster:

Therese Monica,^o f. 4 Maj 1881, Dr. phil. [München.]

Lasson.

Assessor Peder Thøgersen Lasson til Rødslet blev adlet 14 Sept. 1731.

Axel Rosenkrantz Lasson, f. 3 Febr. 1883 (Søn af **Husmand Lorentz Lund**, f. 1 Febr. 1845 † 28 Febr. 1922 og **Elsie Marie Christensen**, f. 7 Dec. 1855, g. 11 April 1882 † 26 Maj 1935), Landmand, g. 27 Juni 1912 m. **Nicoline**

Petrine Elsin Christensen Bulbjerg, f. 2 Jan. 1879. [Nørklit ved Frøstrup.] Døtre:

1. *A g n e s* Josefina Rosenkrantz, f. 19 Aug. 1913, g. 1 Aug. 1936 m. Chauffør *E j n e r* Pedersen, f. 26 Maj 1914. [K.]
2. *E l s e* Henriette Rosenkrantz, f. 7 Maj 1920.

Faders Søskende:

1. *L a r s* Hansen Rosenkrantz, f. 24 April 1841 † Jan. 1925, Drejer, g. 16 Juli 1869 m. Muren *C h r i s t i n e* Pedersen, f. 22 Sept. 1837 † 26 Febr. 1920. Døtre:
 - a. *C h r i s t i a n e* Sophie^o, f. 25 Febr. 1870, g. 1. Nov. 1890 m. Guldsmed Frands *O s c a r* Bieler, f. 31 Dec. 1863 † 9 Nov. 1929. [Odense.]
 - b. *A x e l i n e* Elvine Hansine Anne, f. 29 Okt. 1872, g. 3 Okt. 1896 m. Maler Thorvald Carl Constantin Olsen, f. 15 Maj 1871. [Odense.]
 - c. *C a r o l i n e* Marie Adelaide Rosenkrantz, f. 12 Juli 1882, g. 9 Marts 1912 m. *C h r i s t e n* Anton Svendsen, f. 24 Juni 1873. [Valby.]
2. *C a r l* Hansen, f. 3 Febr. 1846 † 19 Okt. 1929, Husmand, g. 7 Sept. 1876 m. *V i l h e l m i n e* Kristine Madsen, f. 11 Marts 1856 † 22 Marts 1937. Søn:

A x e l Christian, f. 28 Juni 1879, Fisker, g. 4 Juni 1909 m. *A n e* Marie Thomsen Rottbøll, f. 2 Febr. 1884. [Nørklit.] Sønner:

 - 1) *C a r l* Vilhelm Rosenkrantz, f. 16 Maj 1910, Landmand, g. 10 April 1941 m. *E d i t h* Oddershede, f. 23 Okt. 1920 i Sennels. [Frøstrup.] Børn:
 - a) *A x e l* Christian Rosenkrantz, f. 12 Aug. 1942 i Frøstrup.
 - b) *K a r e n* Oddershede, f. 17 Febr. 1944 i Frøstrup.
 - 2) *T h o m a s* Christian Rosenkrantz, f. 21 Juni 1913, Landmand.
 - 3) *H a n s* Emil Rosenkrantz, f. 29 Nov. 1914, Urmager, g. 20 Aug. 1944 i Skive m. *E l i n o r* Jensen, f. 30 Dec. 1919 i Skive. Datter:

A n n e Marie, f. 17 Aug. 1945 i Silkeborg.
 - 4) *E i n a r* Charles Rosenkrantz, f. 30 Marts 1918, Politbetjent, g. 9 Juli 1944 i Vaabensted m. *R i g m o r* Stryger, f. 2 Juli 1918 i Kistofte.
 - 5) *B ø r g e* Rosenkrantz, f. 11 Nov. 1922, Student, Kon-
torist. [K.]
3. *A n t o i n e t t e* Elvine, f. 8 Juli 1855, g. 30 Nov. 1877 m. Arbejdsmand *G e o r g* Nielsen, f. 24 Maj 1845 † 8 Marts 1924. [Thisted.]

Le Normand de Bretteville.

Gammel Adelsslægt fra Normandiet, der under den franske Revolution kom til Danmark. Oberst Louis Claude le Normand

Le Normand de Bretteville.

de Bretteville blev 4 Maj 1804 optagen i den danske Adelsstand. I Belgien og Frankrig fører Slægten Titel af Marquis.

Carl Louis Valdemar le Normand de Bretteville, f. 11 Marts 1874 (Søn af cand. polit. Ejendomsbesidder Oscar Harald Viggø Emil, f. 29 Marts 1840 † 30 Nov. 1922, g. 16 Juni 1871 m. Mathilde Unserud, f. 15 Jan. 1845 † 1 Marts 1917), Rentier, g. m. Meyer, f. skilt. [California.]

Datter:

Edith, f. 16 Juli 1898, g. 15 Juli 1930 m. Donald Walsh. [New York.]

Søskende:

1. Anna Claudine Louise Mathilde, f. 19 April 1872. [Paris.]
2. Pierre Alexander, f. 7 Nov. 1877, Financier, g. 12 Nov. 1908 m. Clarisse Lyons, f. 4 Marts 1889. [San Francisco.] Sønner:
 - a. Alexander, f. 20 Marts 1911, g. 3 Juni 1939 m. Dorothea Snively, f. 11 Juni 1910.
 - b. Charles Edouard, f. 11 Marts 1913, g. 28 Juni 1938 m. Frances W. Mein, f. 13 Juni 1915. Datter: Leslie, f. 23 Juni 1939.
3. Oscar Sophus Emil, f. 16 Febr. 1879, Financier, g. m. Maud Lillian Berry. [Coronado, San Diego Co., California.]
4. Alma Emma Charlotte Corday, f. 24 Marts 1881, g. 1^o 11 Maj 1908 m. Adolph Bernard Spreckels, f. 5 Jan. 1857 † 28 Juni 1924, g. 2^o 20 Febr. 1939 m. Elmer Maclay Aul. [San Francisco.]
5. Søren Gustav, f. 12 Okt. 1883, Ejer af Oljekilder og Guldminer, g. m. Edris [Venice, California.]

Farbroder:

Carl Julius Nestor, f. 26 Aug. 1834 † 13 Marts 1891, Prokurator. Søn:

Louis Claude, f. 8 Maj 1866 † 14 Sept. 1938, Overretssagfører, g. 18 Jan. 1900 m. Thuse Nelda Michelsen, f. 5 Aug. 1867 † 29 April 1923. Døtre:

1. Alice Marguerite, f. 2 April 1901 i Kbh., fører Navnet le Normand de Bretteville, g. 1^o 3 Dec. 1927 i Kbh. (B) m. Civilingeniør Henning Schouboe-Madsen, f. 15 Juli 1901 i Kbh., skilt Jan. 1934, 2^o 16 Febr. 1934 i Aarhus (b. v.) m. Civilingeniør Kaj Søren Johan Henriksen, f. 8 Juli 1902 i Ulstrup, skilt Okt. 1942. [K.]
2. Ebbæ Rigmor, f. 1 Juni 1904 i Kbh., g. 18 Aug. 1925 i Kbh. (B) m. Direktør, Civilingeniør Ove Malling Storm, f. 3 Aug. 1897 i Lyngø. [K.]

Farfaders Brødre:

1. Frederik Christian, f. 9 Juli 1807 † 30 Nov. 1862, kongl. Toldassistent. Søn:
Axel Nestor Georg Frederik, f. 22 Aug. 1851 † 6 Okt.

Le Normand de Bretteville.

1916, *Købmand*, g. 19 Nov. 1881 m. *Louise Johanne Marie Mangor*, f. 22 Juni 1861 † 2 Nov. 1922. Sønner:

1) *Kai*, f. 2 Dec. 1883 † 1 Maj 1920, g. 30 April 1911 m. *Anna Petrea Sørensen*^o, f. 9 Jan. 1890. [Risskov.]

Børn:

a) *Ulla*, f. 15 Jan. 1912, g. 1 Okt. 1945 paa Honolulu m. *Elmer Maclay Aul* (han g. 1^o m. *Alma Emma Charlotte Corday*, skilt).

b) *Ove Pierre*, f. 2 Jan. 1915. [Siletz, Lincoln Co., Oregon.]

2) *Louis Claude*, f. 27 Nov. 1889, Kontorist. [Amerika.]

2. *Charles Jules*, f. 26 Maj 1809 † 16 Nov. 1885, belgisk Oberst. Søn:

Eugène Frédéric Jules, f. 8. Maj 1849 † 3 Febr. 1899, Godsejer, g. 26 Maj 1896 m. *Baronesse Félicie Joséphine Eudoxie de Lannoy*, f. 19 April 1850 † 7 Marts 1932.

Søn:

Amédée Edmond Charles Armand Louis-Claude Ghislain^o, f. 29 Okt. 1889, g. 27 Marts 1913 m. *Baronesse Ghislaine Adélaïde Maria Adrienne Sophie Olympe de Heusch de la Zangrye*, f. 26 Juli 1891. [Château de la Colline, Chokier.]

3. *Jean Pierre Alexandre*, f. 11 Dec. 1811 † 22 Okt. 1884, fransk Divisionsgeneral. Søn:

Paul Louis Maurice Pierre, f. 16 Dec. 1852 † 4 Nov. 1930, g. 1^o 6 Dec. 1879 m. *Isabelle Adrienne Nicolas*, f. 30 Sept. 1859 † 1905, 2^o 3 Nov. 1910 m. *Yvonne Pierrot*, f. 12 Aug. 1882. [Paris.] Børn:

af 1. Ægteskab:

1) *Stéphanie Marie Honoraire Isabelle Yvonne Renée*, f. 6 Jan. 1881. [Chateau de la Gardette, Loriol (Drôme), Frankrig.]

2) *Alexandre André Pierre Paul Guy Robert*, f. 22 April 1883, g. 24 Juli 1909 m. *Marie Léonie Vicomtesse de Plan de Seiyes* † 12 Aug. 1929. [Chateau de la Gardette, Loriol.] Børn:

a) *Isabelle Marie Margerite Celine Jeanne*, f. 29 April 1910, g. 17 Juli 1934 m. *Raymond Vallentin du Cheylard*. [Montelunne.]

b) *Jean Amédée Marie René Henri*, f. 23 Juli 1911.

c) *André Robert Marie François Olivier*, f. 6 Nov. 1918.

d) *Frédérique Maria Pia*, f. 22 Febr. 1922.

e) *Stephanie Marie*, f. 14 Dec. 1925.

4. *Nestor Christopher Eugen*, f. 23 April 1813 † 16 Sept. 1860, Toldkontrolør. Søn:

Anton Christoffer Eugen, f. 20 Febr. 1853, Fabrikinspektør*, g. 21 Dec. 1886 m. *Johanne Hansine Hansen*, f. 21 Jan. 1856 † 17 Dec. 1932. [San Francisco.]

Datter:

Le Normand de Bretteville.

M a u d, f. 8 Juli 1889, g. 1^o 8 Juli 1914 m. Dr. med.
J a m e s M a l c o l m T h o m p s o n † Aug. 1915, 2^o 20 Juni
1922 m. Assurance-mægler **W i l l i a m A r t h u r G a l v i n**,
f. 17 Jan. 1871. [San Francisco.]

Lerche.



Cornelius Lerche til Nielstrup blev adlet 25 Juni 1660. — Christian Cornelius Lerche til Lerchenborg etc. optoges ved Patent af 26 Maj 1818 i lensgrevelig Stand, og alle hans Sønner i første Led var Grever ifølge Allerhøjeste Resolution af 4 April 1818.

Udførlig Slægttavle og Vaabenafbildning i Farver, se Aarg. 1934.

Den grevelige Linje.

Lensgreve **C h r i s t i a n A l b r e c h t F r e d e r i k**, f. 21 Aug. 1897 paa Frederiksberg (Søn af Kammerherre, Hofjægermester. Lensgreve **C h r i s t i a n C o r n e l i u s L u b b i**, f. 14 Juli 1865 † 22 Maj 1937 og Baronesse **A n n a H e d v i g C a t h r i n e B e a t e d e F a l s e n Z y t p h e n A d e l e r**, f. 13 Febr. 1879, g. 20 Okt. 1896 † 12 Febr. 1938), Nyder af Grevskabet Lerchenborgs Successor-fond, cand. phil., Ejer af Gl. Krusegaard ved Egby m. m., g. 16 Marts 1928 i Kbh. (B) m. **M i n n a G j e r t r u d E n g e l b r e c h t**, f. 11 Aug. 1905 i Kbh. (Z). [Hellerup.] Børn:

1. Greve **C h r i s t i a n A l f r e d V i n c e n s**, f. 29 Aug. 1930. [Herlufsholm.]
2. Baron **F l e m m i n g G e o r g**, f. 13 Marts 1932. [Herlufsholm.]
3. Comtesse **L o u i s e B e a t e**, f. 6 Marts 1938 (Vallø.)

Brødre:

1. Baron **O t t o**, f. 9 Jan. 1899 paa Lerchenborg. [K.]
2. Baron **A x e l**, f. 21 Nov. 1903 paa Lerchenborg, cand. jur. Sagfører, g. 27 Okt. 1932 m. Comtesse **E l i s e M a r g r e t h e C a r o l i n e (L i t t e n) S c h e e l**, f. 8 Juni 1908. [Ordrup.] Søn:
Baron **O t t o A x e l**, f. 26 Dec. 1942 i Hellerup.

Farfader:

Lensgreve C h r i s t i a n A l b r e c h t t i l G r e v s k a b e t L e r c h e n b o r g, f. 3 April 1830 † 10 April 1885, Kammerherre, g. 23 Nov. 1855 m. *C o r n e l i a E m m a S o p h i e L o u i s e T i l l i s c h*, f. 1 Juli 1837 † 7 Juli 1904. Børn:

1. Baron **F l e m m i n g E i n a r t i l R o h d e n**, f. 5 Jan. 1872 † 9 April 1911, Hofjægermester, g. 23 Sept. 1896 m. Selma

Lerche.

- Anna Sophie Elisabeth Lüttichau, f. 17 Jan. 1874.
[Holtserhage ved Brejninge.]
2. Baron Otto,^o f. 19 Aug. 1873, Civilingeniør (R.^oD.M.) (S.N. 3.), g. 8 Febr. 1930 m. Else, født Grundtmann, f. 25 Juni 1898 (g. 1^o m. Greve Erik Hans Schack, skilt 1929). [K.]

Farfaders Farfader:

Greve Christian Cornelius, f. 2 Sept. 1770 † 26 April 1852, Gehejmekonferensraad, Kammerherre, Amtmand. Sønner:

1. Greve Vilhelm Cornelius Magnus til Birkendegaard og Astrup, f. 30 Juli 1820 † 2 Juli 1895, g. 5 April 1856 m. Vilhelmine Conradine Barner, f. 24 Juni 1836 † 28 Sept. 1876. Sønner:

a. Baron Vilhelm, f. 13 Aug. 1857 † 26 Jan. 1916, g. 19 Maj 1908 m. Addie Cathrine Juliane Grevenkop-Castenskiold til Hagestedgaard, f. 24 Marts 1878. [Hagestedgaard ved Maarsø.] Datter:

Baronesse Esther, f. 11 Okt. 1909. (Vallø.)

b. Baron Gustav, f. 27 Juli 1859 † 15 Okt. 1936, Hofjægermester, Kammerjunker, kar. Ritmester, g. 27 Juli 1895 m. Baronesse Julie Benedicte Christiane (Adane) Wedell-Wedellsborg, f. 25 Okt. 1872. [Klampenborg.] Børn:

1) Baron Carl Vilhelm Cornelius Magnus, f. 11 Juli 1896, Besidder af Det Lercheske Fideikommiss, cand. phil., Sekondløjtnant ved Livgarden, g. 1927 m. Mildred Megraw. [Californien.] Døtre:

a) Baronesse Polly Adane, f. 7 Sept. 1930.

b) Baronesse Nina Charlotte, f. 24 Sept. 1933.

2) Baronesse Polly Adelheid Villhelmine Adane, f. 24 Juli 1897, Student, g. m. Hofjægermester, Greve Frederik Scheel til Ryegaard.

2. Greve Carl Christian Cornelius til Benzonsdal, f. 4 Okt. 1826 † 9 Maj 1881. Søn:

Baron Carl Christian, f. 19 Maj 1856 † 24 Maj 1920, Kammerherre, Hofjægermester, g. 19 Febr. 1884 m. Sigrid With, f. 11 Febr. 1866 † 20 Febr. 1941. Børn:

1) Baronesse Ille Sophie Edel Hilleborg, f. 5 Jan. 1885. Overord. Stiftsdame i Vallø [K.]

2) Baron Carl Christian Cornelius, f. 7 Jan. 1888, Hofjægermester, Medejer af Benzonsdal. [Benzonsdal ved Taastrup.]

3) Baron Vincens Christian,^o f. 12 April 1891, Hofjægermester, Løjtnant* af Res. ved Gardehusarreg.. Medejer af Benzonsdal. [Benzonsdal], g. 8 Juli 1919 m. Marie Frederikke (Unne) Collet, f. 21 Okt. 1898, skilt (hun g. 2^o 1931 m. Ritmester Jens Peder Jacob Jensen † 13 Nov. 1938). Søn:

Baron Christian Carl Frederik, f. 25 Sept. 1923, Landvæsenselev.

Lerche.

- 4) **Baronesse Alix Sigrd Lillie**, f. 10 Nov. 1894, fører i H. t. kgl. Bev. af 4 Febr. 1943 Familienavnet Lerche og Titel af Baronesse, g. m. Assurandør **F r e d e r i k Johan Hedemann**, skilt.

Den første adelige Linje.

Jø r g e n Hannibal Lerche,^o f. 4 Nov. 1907 i Horsens (Søn af Ingeniør **F l e m m i n g Christian**, f. 7 Juli 1876 † 23 Marts 1942), Restauratør, g. 29 Maj 1936 i Kbh. (b. v.) m. **G u r l i Margrethe Borbye**, f. 14 Marts 1915 i Kbh. [K.] Søn:
V a g n Flemming, f. 15 Maj 1937 i Kbh.

Søster:

M a r g i t, f. 29 Jan. 1904 i Odense, g. 1^o 11 Nov. 1938 i Asminderød m. Grosserer **A l e x a n d e r Jørgensen**, f. 19 Sept. 1896, skilt 2^o 8 Nov. 1935 m. Grosserer **I b Vilhelm Skovgaard-Petersen**, f. 4 Juni 1906. [Rungsted Kyst.]

Moder:

A n n y Elisabeth, f. Larsen, f. 25 Febr. 1880, g. 2 Maj 1903, skilt. [K.]

Faders Enke:

I n g e r, f. Friis, f. 26 Sept. 1895, g. 14 Juli 1937, Enke 23 Marts 1942. [K.]

Faders Søstre:

1. **H a r r i e t Marie Josephine**, f. 5 Juli 1878 i Hørsholm, g. 19 Nov. 1898 m. Toldkasserer **F r e d e r i k Henning Teist**, f. 8 Aug. 1863 † 1936. [Lyngby.]
2. **E l l i n o r Johanne**, f. 3 Nov. 1883 i Hørsholm, Enke efter Amtmand, Kammerherre, Baron **A x e l Bille-Brahe**.

Farfaders Fader:

H e n r i k Georg Flemming, f. 25 Aug. 1808 † 2 Okt. 1890, *Etatsraad*. Sønner:

1. **F l e m m i n g Ludvig**, f. 5 Aug. 1846 † 7 Juni 1935, *Jægermester*, *Skovrider*, g. 3 Juli 1875 m. **M a r i e Margrethe E l i s a b e t h Treschow**, f. 20 Dec. 1850 † 31. Dec. 1911. Døtre:
 - a. **G e r d a**, f. 7 Juni 1876, g. 5 Aug. 1896 m. Grosserer **Knud Harald Faber**, f. 22 Dec. 1870. [K.]
 - b. **E m m a (E m m y) Henriette Elisabeth**, f. 23 Marts 1878, *Klosterfrøken* i *Vemmetofte*. [Jyderup.]
 - c. **U l l a S o p h i e**, f. 6 Juni 1881, g. 5 Sept. 1903 m. Købmand **V i g g o Christian Jensen**, f. 2 Dec. 1876 † 6 Febr. 1937. [Jyderup.]
2. **P a u l l i Julius**, f. 8 Febr. 1852 † 14 Aug. 1931, *canl. polit.*, *Chef for Overformynderiets Kassererkontor*, g. 7 Juli 1882 m. **J e n n y Christina Friis**, f. 15 Aug. 1854 † 23 Juni 1928. Sønner:
 - a. **G e o r g**, f. 7 Aug. 1884 † 18 Okt. 1941, *Overlæge* i *Hæren*,

Lerche.

g. 15 Marts 1910 m. *Margrethe Voss*, f. 24 Juni 1886. [Aalborg.] Børn:

- 1) *Christian*, f. 10 Dec. 1910, Prokurist i A/S Havnemøllen, g. 3 Maj 1935 m. *Edith Marie Nørmølle*, f. 6 Aug. 1912. [Aalborg.] Børn:
 - a) *Anni*, f. 29 Jan. 1937.
 - b) *Peter*, f. 1 Juni 1941.
 - 2) *Annemarie*, f. 25 Okt. 1921, g. 10 April 1943 m. *Ove Cordes*, f. 19 Juni 1919. [Aalborg.]
 - b. *Gustav Henrik Erik*, f. 25 Jan. 1891. [Argentina.]
3. *Georg Jacob*, f. 22 Okt. 1853 † 15 Maj 1927, *cand. polyt., Ingeniør*, g. 28 Marts 1882 m. *Sophie Johansen*, f. 28 Marts 1856 † 23 Nov. 1921. Søn:
Carl Frederik (Frits),^o f. 23 Aug. 1883 i Holeby, Overretssagfører, Direktør for Kryolith-Mine og Handelsselskabet, Medl. af Direktionen for Kryolitselskabet Øresund A/S. (R.^o), g. 1^o 8 Dec. 1911 i Kbh. m. *Ida Philip*, f. 21 Okt. 1890 sst., skilt, 2^o 16 Aug. 1934 i Kbh. m. *Agnete Ekman*, f. 5 Aug. 1892 sst. [Klampenborg.]

Den anden adelige Linje.

Kay Henrik Emil Leopold Lerche,^o f. 31 Okt. 1873 i Hillerød (Søn af Overretssagfører, Kammerjunker *Ferdinand Hans Henrik*, f. 25 Juli 1838 † 4 Juni 1886 og *Helene Marie Gulstad*, f. 12 Marts 1847, g. 12 Maj 1870 † 21 Dec. 1930, hun g. 2^o m. Skovrider, Hofjægermester *Frederik Falkenberg* † 1923), Løjtnant,* Kaptajn* i det siamesiske Marineartilleri (S.Kr.4.), g. 28 Dec. 1897 i Bangkok m. *Nicoline Mathilde Nordsten*, f. 16 Jan. 1878 i Hillerød. [K.] Børn:

1. *Marie-Louise*, f. 15 Dec. 1899 paa Paknam Fort, Siam, g. m. Kommandør i den franske Flaade *Gilbert Camille Alfred Alexandre de la Rochefoucauld, Hertug af La Roche-Guyon* (R.^o), f. 21 Aug. 1889. [Château de La Roche-Guyon, S. et O.]
2. *Flemming Andreas Milton*, f. 8 Maj 1906 i Kbh., Kaptajn ved 1. Reg., Civilingeniør (M.Ing.F.) (Fi.H.R.3.2) (Fi.M.M.), g. 1^o m. *Baronesse Helen Wedell Wedellsborg*, skilt, 2^o 20 Juli 1940 i Kbh. (G) m. *Baronesse Fritze Dagmar Edle Angelique Haxthausen*, f. 8 Maj 1918 i Kbh. (G). [K.] Børn:
af 2. Ægteskab:
 - a. *Henrik*, f. 20 Juni 1941.
 - b. *Annette*, f. 14 Febr. 1943. (Vallø).

Søskende:

1. *Marie Louise Henriette*, f. 26 Juli 1877 i Hillerød, g. m. Kammerherre, Baron *Ludvig Wedell-Wedellsborg*.
2. *Flemming Emil Harald Albrecht*, f. 14 Nov. 1878 i Hillerød, *cand. jur. Kammerherre, overord. Gesandt og befuld- mægtiget Minister i Helsingfors* (K.¹D.M.) (M.T.Kfh.) (B).

Lerche.

- Kr.4.) (B.Z.L.2.²) (Bulg.A.3.) (Chin.G.H.2.¹) (E.Pr.K.1.) (E. Ø.K.1.) (Fi.H.R.1. i Brill.) (Fi.S.F.) (J.H.S.3.) (Le.S.1.) (Li. G.1.) (M.Gr.2.b.) (N.St.O.2.²) (O.H.&F.2.²) (Pr.Kr.3.) (S.A. 2.²) (S.Kr.1.) (Ø.F.Æ.T.2.) (Ø.r.K.1.), g. 10 Jan. 1916 i Wien m. Eleonora (N o r a) Maximiliana Magdalena Emma von Grabmayr-Angerheim, f. 27 April 1892 i St. Veit a. d. Glau (Fi.H.R.T.) (Ø.r.K.3.). [Helsingfors.] Børn:
a. T h y r a Hilda Marie Dagmar, f. 1 Okt. 1916 i Wien. (Vallø.)
b. F l e m m i n g Ferdinand Harald, f. 2 Juni 1919 i Wien, cand. jur., fg. Sekretær i Arbejds- og Socialministeriet, g. 18 Dec. 1943 i Hellerup (Mess.) m. A n n e l i s e Kjølbbye, f. 5 Nov. 1918 i Ordrup. [K.]

Den tredje adelige Linje.

C h r i s t i a n Diederich Lerche,^o f. 25 April 1868 (Søn af Oberstløjtnant, Kammerjunker Fritz Nicolin Georg Ferdinand, f. 15 Juni 1839 † 21 Marts 1892 og A n n a Maria Christine Kracke, f. 7 April 1844, g. 5 Okt. 1866 † 23 Juli 1921), Kammerherre, kgl. Kommissarius* ved Jernbaneanlæg paa Øerne, Medlem af Statsinventariekommisionen, Formand* for Radoraadet (K.¹D.M.) (F.M.1.) (C.H.L.2.) (Pr.Kr.3.), g. 25 April 1893 m. Thalia Helene (L o n e) Bartholin, f. 14 April 1866. [K.] Sønner:

1. F r i t z, f. 14 Febr. 1894, Sognepræst ved Hans Tausens Kirke, g. 2 Dec. 1919 m. B e t t y Hansine Oline Andersen, f. 13 Okt. 1891. [K.]
2. C a s p a r Bartholin, f. 21 Sept. 1896, g. 1^o 7 Febr. 1924 m. E l l e n Annette Elisabeth Bang, f. 13 April 1900, skilt, 2^o 10 April 1936 m. Karen Margrethe Thonning, f. 19 Juli 1896. [Saltrup ved Græsted.] Døtre:
af 1. Ægteskab:
a. L o n e Bartholin, f. 27 Sept. 1926.
b. M a r i e L o u i s e, f. 13 April 1929.

Søskende:

1. K a y Ove, f. 28 Dec. 1870 † 17 Nov. 1916, Nationalbankkasserer, g. 26 Okt. 1897 m. I n g e b o r g Sophie Schougaard, f. 20 Marts 1871. [K.] Børn:
a. P o u l Fritz Theodor, f. 10 Febr. 1899 † 4 Febr. 1943, Overassistent i K. T. A. S., g. 29 Maj 1925 m. J o h a n n e Pallesen, f. 9 Marts 1900. [K.] Sønner:
1) K a y Mogens, f. 7 Juli 1926.
2) E r i k, f. 16 April 1930.
3) F r i t z, f. 28 Dec. 1935.
b. A n n a Margrethe Andriette, f. 20 Nov. 1900, fører ifl. Bevilling Navnet Lerche, g. 2 Febr. 1922 m. Fuldmægtig i Landsoverskatteraadet H e r b e r t Emil Hänschel, f. 16 Okt. 1888, skilt. [K.]
2. E l l a Amata, f. 29 Marts 1875, Stiftsdame i Vallø. [K.]

Le Sage de Fontenay.

Se de Fontenay.

Leth.



*Generallejtant Mathias Leth til Sande-
rumgaard blev adlet 10 Juni 1757. — Ved
Patent af 4 Aug. 1879 erholdt Kammer-
herre, Hofjægermester Vincens Steensen
Leth og hans ægte agnatiske Alkom Bevil-
ling at føre Familien Steensen's Navn og
Vaaben i Forbindelse med sit eget.*

*Udførlig Slægttavle og Vaabenafbildnin-
ger i Farver, se Aarg. 1920.*

Vincens Steensen-Leth^o til Steensgaard, f. 17 Aug. 1869 (Søn af Vincens til Steensgaard, f. 26 Juli 1838 † 27 Marts 1914 og Marie Gjedde, f. 23 Dec. 1849, g. 28 Maj 1868 † 23 Dec. 1928), Landbrugskandidat, Hofjægermester, Løjtnant* (R.*), g. 1^o 6 Sept. 1895 i Krogstrup m. Baronesse Julie Joachime Henriette Bille-Brahe, f. 21 Jan. 1873, skilt, 2^o 20 Nov. 1906 m. Lily Adriane Meyer, f. 18 Juli 1867. [Steensgaard ved Lohals.] Søn:

af 1. Ægteskab:

Vincens, f. 26 Dec. 1896, cand. jur., Udenrigsraad (R.* D.M.) (B.Kr.5.) (Ch.F.2.) (S.H.E.4.) (S.N.3.) (Ø.r.K.2.), g. 17 Dec. 1930 m. Alf Theodora Nystrom, f. 27 Febr. 1897. [K.] Børn:

- a. Julie Roselys Dagmar, f. 13 Nov. 1931. (Vallø.)
- b. Elisabeth Maria Johanne (E l s a), f. 17 Maj 1933. (Vallø.)
- c. Christian Vincens, f. 1 Marts 1936.
- d. A n n e, f. 20 Dec. 1938. (Vallø.)

Søskende:

1. Ludvig August, f. 9 Marts 1873 paa Charlottenlund. [K.]
2. Louise Augusta, f. 17 Sept. 1875, Stiftsdame i Vallø. [Vallø Slot.]

Farbroder:

*Carl Louis August, f. 5 Marts 1842 † 21 Jan. 1929, Kam-
merherre, Hofjægermester, kar. Ritmester, g. 23 Marts 1866
m. Petra Mogensine Severine Gjedde, f. 30 Aug. 1845 † 16
Sept. 1873. Børn:*

1. Sophie, f. 24 Okt. 1870, Enke efter Kammerherre Anton Castenskiold.

2. *Carl Frederik*, f. 9 Nov. 1871 † 11 Aug. 1910, Fabrikdirektør, g. 16 Juni 1905 m. *Baronesse Ebba Juliane Marie Gyldenkrone*, f. 20 Aug. 1876 † 28 Marts 1944. Søn:
Carl Henrik, f. 4 Aug. 1906, Grosserer, g. 14 April 1935 m. *Ellen Margareta Larsson*, f. 20 Juli 1910. [K.] Datter:
Ellen-Merete Louise, f. 19 Aug. 1936. (Vallø.)

von Leunbach.

Generalmajor Carl Leopold Poulsen adledes 19 Juli 1765 med Navnet von Leunbach.

Jonathan Høegh von Leunbach,^o f. 16 Dec. 1884 (Søn af Præst *Jørgen Høegh*, f. 27 Jan. 1842 † 24 Aug. 1903 og *Cassandra Vilhelmine Hjørdemaal*, f. 19 Okt. 1845, g. 14 Maj 1873 † 20 Jan. 1925), Læge og Forfatter, g. 1^o 13 Nov. 1914 m. cand. pharm. *Marie Ahnfeldt Møllerup*, f. 1 Febr. 1887, skilt; 2^o 26 Febr. 1941 m. stud. mag. *Esther Karup Rasmussen*, f. 9 Juni 1918. [K.] Børn:

af 1. Ægteskab:

1. *Karsten*, f. 21 April 1916, Ingeniør, g. 2 Okt. 1943 m. *Yvonne Levy*, f. 14 Jan. 1921.
2. *Gustav*, f. 16 Juli 1921, stud. act.

af 2. Ægteskab:

3. *Lisa*, f. 12 Oktober 1943.
4. *Ib*, f. 12 Oktober 1943.
5. *Jo*, f. 13 Febr. 1945.

Søstre:

1. *Mildred Frances*, f. 17 April 1874, Klosterfrøken i Vemmetofte. [K.]
2. *Hildur Gyrithe*, f. 11 April 1876, g. 15 Juli 1903 m. *Kathedralskolelærer, cand. mag. Jacob Wøldike Winther Bach*, f. 8 Sept. 1868 † 1 April 1910. [Nykøbing F.]
3. *Elin Christine*, f. 4 Febr. 1878, g. 14 Sept. 1906 m. *Læge Christian Georg Strodtmann*, f. 24 Juni 1873. [Vangede.]
4. *Bodil Elisabeth*, f. 9 April 1879 i Hvilsted, g. 28 Maj 1912 m. Provst*, Dr. thol., *Svend Aage Becker (R.)*, f. 29 Jan. 1875 i Ringsted. [K.]

Farbroder:

Henrik Christian, f. 10 Sept. 1837 † 8 Marts 1903, Biskop, g. 10 Sept. 1864 m. *Caroline Larsen*, f. 8 Febr. 1839 † 19 Marts 1899. Døtre:

- a. *Antonie Oline Caroline*, f. 20 Dec. 1871, g. 7 Okt. 1899 m. *Sagfører Volmer Lind*, f. 23 Aug. 1871 † 12 Maj 1943. [Holbæk.]
- b. *Agnete Ingrid*, f. 12 Jan. 1879, Kommunelærerinde, Klosterfrøken i Vemmetofte. [K.]

Levetzow.*



Gammel meklenborgsk Adelslægt. Hans Frederik Levetzow naturaliseredes 26 April 1670. — Fuldstændig Slægttavle med Vaabenafbildninger i Farver se Aarg. 1890.

W e r n e r Joachim Hans-Friedrich Theodosius Wilhelm Levetzow til Sielbeck, f. 1 Maj 1886 (Søn af Major Carl Joachim Gustav Emil Vilhelm til Sielbeck, f. 23 Nov. 1859 † 1 Aug. 1933 og Walburg Clara

Cornelia von Kalckreuth af Hohenwalde, f. 26 Marts 1862, g. 20 Maj 1885 † 8 Dec. 1922), Nyder af Det Levetzauseke Fideikommis' Successorfond, Ambassaderaad, Løjtnant* (K.²) (O.P.A.K.1.2.) (Pr.F.K.) (Pr.J.1.) (Pr.J.K.1.2.) (S.E.H.2.¹) (Ty.r.K.1.) (Ty.Æ.K.1.) (J.r.K.) (T.J.H.) (U.F.K.2.) (W.M.F.3.). [Rio de Janeiro.]

Se iøvrigt »Danmarks Adels Aarbog« 1926 og »Gothaisches genealogisches Taschenbuch der adeligen Häuser. Deutscher Uradel.«

de Lichtenberg.



Etatsraad Geert Hansen Lichtenberg til Bidstrup adledes 15 Maj 1739 med Navnet de Lichtenberg. — Familien skriver sig »de Lichtenberg«. Udførlig Stamtavle og Vaabenafbildning i Farver, se Aarg. 1917.

Carl Gerhard de Lichtenberg til Lundskovgaard, f. 17 Aug. 1889 (Søn af Proprietær Frederik, f. 28 Jan. 1850 † 29 Marts 1915 og Emily Christiane

Isidora Jessen, f. 13 Juli 1855, g. 25 Nov. 1888 † 28 Sept. 1927), Landbrugskandidat, Sekondløjtnant* i Rytt. [Lundskovgaard ved Trustrup.]

Brødre:

1. H a n s H e n r i k Jessen, f. 1 Nov. 1890, Kaptajn (R.*), g. 25 Jan. 1919 m. I n g e r Jacobsen, f. 26 Maj 1897. [Hobro.]
Døtre:
 - a. M a r i e L o u i s e A n n a Birgitte, f. 1 Nov. 1919, g. 1 Nov. 1940 m. cand. med. J ø r g e n Espersen, f. 31 Juli 1914. [Aarhus.]
 - b. I n g e B i r g i t, f. 24 Nov. 1924.
2. I v e r Frederik, f. 10 Sept. 1892, Forvalter.
3. G o d s k e Eggert Casper,^o f. 7 Marts 1894, Kommandørkaptajn (R.*) (H.H.T.) (Stb.Kron M.) (S.Sv.3.¹) (S.K.3.), g.

de Lichtenberg.

- 17 Juni 1924 m. A g n e s Magda Simonsen, f. 6 Maj 1901.
[K.] Sønner:
a. O l e, f. 28 Marts 1925, Sokadet.
b. F r e d e r i k, f. 25 Jan. 1932.

Pariader:

- C a r l Gerhard til Hessel, f. 8 Jan. 1807 † 21 Aug. 1868. Søn:
C a r l Sophus, f. 22 Aug. 1856 † 5 Juli 1927, Postmester, g.
23 Nov. 1888 m. Franciska E m i l i e Herholdt, f. 1 Juli 1863
† 14 Marts 1938. Børn:*
- a. I n g e r, f. 10 Febr. 1891 i Helsingør, g. 19 Juni 1914
i Fredensborg m. Godsejer M i c h a e l Kjellerup Tage-
Hansen, f. 15 Aug. 1887. [Osby, Skaane.]
- b. H e r l u f^o, f. 20 Sept. 1892 i Helsingør, Arkitekt, g. 10
Maj 1919 i Kbh. m. H e r t h a Anna Marie Svendsen, f.
3 Jan. 1891 i Kbh. [Hellerup.] Børn:
- 1) A n d e r s, f. 14 Febr. 1920 paa Frederiksberg, cand.
jur., g. 14 Juli 1945 i Nøddebo m. E l b e Margrethe
Nissen Schrøder, f. 9 Jan. 1920 i Kbh. [Hellerup.]
 - 2) M a r i e, f. 28 Maj 1921 paa Frederiksberg, Land-
brugsstuderende. [Hellerup.]
- c. E i n a r, f. 25 Jan. 1894 i Helsingør, Overbetjent i Kri-
minalpolitiet, Løjtnant* af Res. ved Gardehusar-Reg., g.
25 Febr. 1920 i Helsingør m. E l l e n Kirstine Dam Lar-
sen, f. 17 Marts 1898. [Randers.] Børn:
- 1) I n g e r Elisabeth (I n g e r l i s e), f. 19 Nov. 1920.
 - 2) C a r l, f. 7 Juni 1922.
 - 3) B i r g i t t e, f. 2 Nov. 1931.
- d. A n d r e a, f. 3 Aug. 1903, Konventualinde i Roskilde
adelige Jomfrukloster. [K.]

Liliencron I.*

*Andreas Pauli til Mariager Kloster blev 2 Maj 1654 adlet af
Kejser Ferdinand med Navnet Lillencron. Den 4 Dec. 1665 blev
han naturaliseret som dansk Adelsmand og den 5 Juni 1673
optagen i den rigsfriherrelige Stand.*

Se »Danmarks Adels Aarbog«, 1924 og
»Gothaisches genealogisches Taschenbuch
der freiherrlichen Häuser«.

Liliencron II.*

*Louis Ernst og Andreas Sophus Liliencron, der var legiti-
merede Børn af Overkrigskommissær, Rigsfriherre Andreas
Ernst Christian Lillencron af den foranstaaende Slægt, blev*

30 Okt. 1829 optagne i den danske Adelsstand med friherrelig Titel og Rang.

Se »Danmarks Adels Aarbog«, 1924 og »Gothaisches genealogisches Taschenbuch der freiherrlichen Häuser«.

Lillienskiold.

Efterstaaende Descendenter af Oberst Peter Montagne Lillienskiold, der var en Dattersøn af den 1676 adlede Hans Hansen Smidt Lillianschiold, hvis Afkom uddøde paa Mandslinjen i det 18. Aarhundrede (se XIX Aargang), har ved kongl. aabent Brev af 13 Febr. 1883 erhvervet Anerkendelse som hørende til den danske Adel.

Nogle af Slægtens Medlemmer skriver sig som før 1883 »Lillianschiold«.

Hans Hansen Smidt Lillienskiold,^o f. 22 Okt. 1883 (Søn af Købmand William August, f. 11 Febr. 1857 † 23 Marts 1911 og Svendtine Andrea Olesen, f. 27 Febr. 1861, g. 7 Maj 1882 † 13 April 1892), Købmand, g. 1909 m. Elisabeth Christensen Winther, f. 11 April 1889. [Støvring.] Søn:

Tagge, f. 2 Juli 1909, Manufakturhandler, g. 1938 m. Dagny Petersen, f. 22 Aug. 1913 i Hampton, Nebr. U. S. A. [Hobro.] Søn:

Carl Gustav, f. 7 Marts 1943 i Aarhus.

Farfader:

Carl Sophus, f. 30 Sept. 1831 † 2 April 1900, g. 18 Marts 1856 m. Margrethe Lorentzen, f. 4 Febr. 1832 † 7 Dec. 1919. Børn:

1. Carl Gustav til Anagergaard, f. 14 Febr. 1859 † 20 Marts 1925, g. 1^o 15 Nov. 1888 m. Sophie Frederikke Andersen, f. 29 Maj 1851 † 7 Juli 1889, 2^o 25 April 1893 m. Johanne Jacobsen, f. 7 Jun. 1872 † 21 Dec. 1894, 3^o 18 Nov. 1897 m. Petrosine Rasmussen, f. 11 Marts 1846, skilt, 4^o i Juni 1904 m. Harriet Christiane Gersdorff Lillienskiold, f. 23 Marts 1871. [K.]
2. Hans Gustav, f. 26 Jan 1864 † 25 Jan. 1941, Papirhandler, g. 12 Okt. 1894 m. Maria Catharina de Lemos, f. 22 Okt. 1862 † 31 Dec. 1942. Børn:
 - a. Ellen Margrethe Kirstine, f. 24 Juli 1895, g. 16 April 1931 m. Overlæge Thomas Brinch, f. 17 Jan. 1869 † 21 Okt. 1932. [K.]
 - b. Hertha Emilie, f. 10 Febr. 1898, g. 26 Juni 1925 m. Lektor, cand. mag. Albert Ibsen, f. 12 Maj 1898 † 9 April 1944. [Slagelse.]
 - c. Jean Paul Gersdorff, f. 17 Sept. 1901, Landmand, g.

Lillienskiold.

- 21 Febr. 1939 m. *Margrethe Stavnsø*, f. 16 Marts 1918. [Hulebæk v. Slangerup.] Datter:
Inger Marie, f. 19 April 1940.
3. *Herman Rudolph*, f. 23 Sept. 1869, Landmand, g. 8 Juni 1901 m. *Helene Jensen*, f. 10 Aug. 1869 † 23 Marts 1942. [Ny Lindholm ved N. Sundby.]
4. *Henriette Laura Ottilia*, f. 7 Jan. 1877, Klosterfrøken i Vemmetofte. [K.]

Farfaders Brødre:

1. *Jan Paul Gersdorff*, f. 11 Dec. 1835 † 5 Marts 1900, g. 1^o 31 Aug. 1864 m. *Sigrid Jemima Mørck*, f. i Maj 1837 † 31 Aug. 1865, 2^o 30 Okt. 1867 m. *Henriette Amalie Nielsen*, f. *Jørgensen*, f. 22 Okt. 1837 † 6 Maj 1915. Børn:
at 2. Ægteskab:
a. *Harriet Christiane Gersdorff*,^o f. 23 Marts 1871, Enke efter Carl Lillienskiold.
b. *Montagne Gersdorff*, f. 22 Marts 1873, g. 6 Aug. 1897 m. *Bertine Jacobsen*, f. 29 Maj 1855 † Jan. 1942. [K.]
2. *Theodor Frederik Tage*, f. 1 April 1838 † 2 Juni 1884, cand. pharm., Bryggeriejer, g. 12 Jan. 1869 m. *Camilla Hald*, f. 5 Dec. 1848 † 22 Marts 1919. Børn:
a. *Hans Gustav*,^o f. 22 Okt. 1869, Postmester* (R.*), g. 25 Jan. 1913 m. *Karen Louise Henriette Nielsen*, f. 30 Sept. 1882. [Brabrand.] Søn:
Hans Frederik, f. 2 April 1915, Maskinmester. g. 1937 m. *Ellen Margrethe Thomsen*, f. 11 Sept. 1915. [Brabrand.] Sønner:
a) *Hans Gustav*, f. 8 April 1937.
b) *Carl Vilhelm*, f. 29 Jan. 1939.
c) *Svend Aage*, f. 19 Juni 1940.
d) *Knud Henrik*, f. 15 Juni 1944.
b. *Maria Tagea*, f. 28 April 1873, g. 24 Okt. 1905 m. *Grosserer Kai Vilhelm Barfod Borgen*, f. 23 Marts 1877. [K.]

Farfaders Farfaders Brødre:

1. *Hans Christopher*, f. 1762 † 1837, Kammerherre, Regeringsraad. Sønner:
a. *Hans Christopher*, f. 26 Okt. 1801 † 9 Juni 1866, Kammerherre, Overauditor, Herredsfoged. Søn:
Hans Peter Julius, f. 3 Marts 1843 † 25 Aug. 1919, Forstkandidat, Skovtaksator, g. 26 Maj 1877 m. *Julie Sophie Sarauw*, f. 3 Sept. 1853 † 1 Marts 1931. Døtre:
a) *Julie Augusta Elisabeth*, f. 27 Marts 1878 i Nakskov, g. 1^o 11 Nov. 1898 m. *Kontreadmiral* Christian Qjortz Bastrup* (K.¹D.M.) (H.H.T.), f. 25 Jan. 1872, skilt, 2^o 26 Okt. 1921 m. *Kaptajn* af Flaaden, Overskibsinspektør* Eduard Haack* (K.²D.M.) (I. F.2.), f. 27 Juli 1871. [Lyngby.]

Lillienskiold.

- b) *Camilla Marie*,^o f. 3 April 1881 i Kbh., overord. Stiftsdame i Vallø. [Lyngby.]
- c) *Else Marie Alette*, f. 20 April 1886 i Kbh., g. 1^o 15 Marts 1907 m. Overlæge ved Oslo kommunale Sygehus, Kaptajn i Armeens Sanitet *Hjalmar Schilling*, f. 19 Nov. 1867, skilt, 2^o 1 Maj 1937 m. Ejer af Store Stovbæk *Gustav Adolf Konstantin Eusebius Rosencrone Benzon*, f. 25 Jan. 1898. [Thirstrup.]
- b. *Carl Anton Frederik*, f. 17 Okt. 1814 † 7 April 1879. Kammerjunker, Oberst. Søn:
Rudolph, f. 29 Dec. 1866 † 27 Nov. 1930, Ingeniør, g. 23 Aug. 1892 m. *Frederikke Christine Eduardine Agerbeck*, f. 20 Sept. 1867. [Brooklyn.] Datter:
Ebba Gerda, f. 17 Sept. 1893, g. 22 Sept. 1917 m. Fabrikant *George Richard Sweeney*, f. 27 Sept. 1887. [Brooklyn.]
2. *Anton Christian*, f. 16 Nov. 1778 † 21 Aug. 1843, Kammerherre, Oberst. Sønner:
- a. *Hans Gustav*, f. 22 Marts 1811 † 6 Dec. 1884, Toldforvalter, g. 23 Maj 1862 m. *Charlotte Sophie Frederikke Emilie Lillienskiold*, f. 27 Okt. 1833 † 27 Jull 1916. Datter:
Dorothea Henriette Louise, f. 20 Jan. 1868, g. 25 Marts 1887 m. By- og Herredsfoged* *Christian Nicolai Emil Siersted*, f. 16 Dec. 1847 † 27 Maj 1941. [Herning.]
- b. *Christian Ludvig Montagne*, f. 11 Juni 1819 † 21 Marts 1911, Forpagter, g. 25 Nov. 1854 m. *Louise Emilie Caroline Adler*, f. 27 Marts 1834 † 28 Sept. 1892. Børn:
- 1) *August Vilhelm*, f. 28 Okt. 1859 † 30 Jan. 1899, Grosserer, g. 25 Nov. 1887 m. *Valborg Eleonora Marie Christine Kirketerp*, f. 19 April 1863 i Kbh., separ. 1894. [K.]
 - 2) *Elisabeth*, f. 28 Juni 1861 paa Serritslevgaard, g. 28 Okt. 1890 m. Biskop, Minister, Dr. theol. *Hans Valdemar Sthyr*, f. 3 Okt. 1838 † 5 Marts 1905 (han g. 1^o 14 Okt. 1874 m. Søsteren *Sophie Louise Elisabeth*, f. 14 Okt. 1855 † 17 Juli 1888). [K.]
 - 3) *Frederik*, f. 30 Sept. 1864 † 26 Nov. 1943, g. 2 Juni 1894 m. *Metta Lena Petersen*, f. 16 Juni 1875 † 15 April 1940. Børn:
 - a) *Arthur*, f. 24 Dec. 1895, g. 26 Okt. 1918 m. *Eva Parkin*, f. 30 Aug. 1896. [Minneapolis.] Sønner:
 (1 *John Robert*, f. 13 Maj 1928 i Minneapolis.
 (2 *Arthur Frederik*, f. 15 Aug. 1934 sst.)
 - b) *Ernst Montagne*, f. 6 Jan. 1897 i St. Paul, g. 18 Juni 1920 m. *Alice Tracy*, f. 16 Maj 1896 i St. Paul. [St. Paul.] Døtre:

- (1 Mary Jean, f. 28 Juli 1923 i St. Paul.
 (2 Donna Mae, f. 15 Jan. 1928 sst.
- c) E l e o n o r a Adler, f. 6 Juni 1899 i St. Paul. [St. Paul.]
- d) C a r l Christian, f. 17 Sept. 1901 sst. [St. Paul.]
- e) C l a r a H e l e n, f. 8 Sept. 1903 sst., g. 21 Juni 1930 m. C l a r e n c e Knutson, f. 9 Juli 1896. [St. Paul.]
- 4) K a t h a r i n a Emilie, f. 14 Marts 1868 paa Serritslevgaard, g. 2 Aug. 1895 m. Amts- og Kredslæge A l f r e d Hardt Schnicker, f. 14 Juni 1868 † 25 Aug. 1942. [Holte.]
- 5) H o l g e r, ° f. 8 Juni 1873 paa Serritslevgaard, Direktør* i Fyens Stifts Sparekasse (R.*), g. 11 Sept. 1903 m. A n n a Hansine Grove-Rasmussen, f. 6 Okt. 1880 † 14 Juli 1944. [Odense.]
- c. A d a m V a l d e m a r, f. 29 April 1827 † 25 Jan. 1897, Oberstløjtnant, g. 29 Juni 1860 m. S a r a h Cathrine Bagger, f. 28 Dec. 1832 † 11 Maj 1904. Børn:
- 1) A x e l, f. 9 Juli 1861 † 21 Marts 1937, Bogholder, g. 2 Nov. 1887 i Kbh. m. C l a r a Herlovia Birgitte Fleischer, f. 15 Maj 1861. [Vordingborg.] Børn:
- a) C l a r a Emilie (M i l l a) Louise, f. 7 Aug. 1888, g. 1 Juni 1925 m. Grosserer V i l h e l m Løbnitz Skjoldborg, f. 29 Sept. 1886. [Vordingborg.]
- b) J o h a n n e s Peter Montagne, f. 19 Febr. 1890 i Holeby, Ingeniør, Direktør ved Sukker-, Qær-, Spirit- og Pektinfabrikkerne i Dormagen, Formand for Foreningen af tyske Sukkerteknikeres rhinske Afd., Medl. af Bestyrelsesraadet for sammes Rigssammenslutning, Medl. af den civile Voldgiftsret for Handel og Industri i Düsseldorf, g. 7 Juli 1914 i Stanowitz, Schlesien, m. A g n e s (A n n i) Rosalie Adelheid Wagener, f. 2 Marts 1889 i Berlin. [Dormagen, Düsseldorf.] Børn:
- (1 H a n s P e t e r Montagne, f. 12 Marts 1915 i Stanowitz, Kr. Striegau, Major ved det tyske Luftvaabens Generalstab (Ty.J.1.2.), g. 22 Aug. 1942 i Görlitz m. H e l g a von Koenig, f. 30 Maj 1921 i Jauer, Schlesien.
- (2 H a n n a S y l v i a Agnes Berchmana, f. 16 Dec. 1917 i Gørlev, g. 25 Sept. 1936 i Dormagen m. Direktør, Dr. jur. B r u n o Franz Hube, f. 15 Aug. 1902 i Heilsberg, Østpreussen. [Hamburg.]
- (3 D y v e k e Marie, f. 4 Aug. 1921 paa Urhøjgaard pr. Fuglede, g. 7 Maj 1941 i Dormagen m. Oberst Karl Paul Eduard H e l m u t Michalik, f. 19 Sept. 1894 i Steegen ved Danzig † .. Juni 1944.
- c) E i g i l Gunnar, f. 5 Juni 1892, Repræsentant, g. 23 April 1919 m. E l l e n Olsen, f. 19 April 1897. [Vordingborg.] Datter:
- I n g e, f. 20 Nov. 1925.

Lillienskiold.

- d) *Inga Dorothea Ruth*, f. 4 Aug. 1900, g. 5 Febr. 1922 m. Repræsentant *Carl-Henrik Knudsen Dybbroe*, f. 15 Juni 1895. [Aarhus.]
- 2) *Bent Asger*, f. 28 April 1868 † 5 Aug. 1934, *Dekorationsmaler*, g. 28 Juli 1905 m. *Marie-Elisabeth Ponsaing*, f. 21 Okt. 1881 † 24 Sept. 1945. Døtre:
- a) *Eleonore*, f. 30 April 1906.
- b) *Stella*, f. 14 Aug. 1912.
- 3) *Ingrid Marie*, f. 10 Febr. 1874. (Støvringgaard.) [K.]
3. *Frederik Nicolai Hieronymus*, f. 25 Nov. 1780 † 3 Jan. 1827. Kaptajn. Søn:
- Peter Alexander Montagne*, f. 9 Juni 1819 † 7 Febr. 1891, *Assessor i Højesteret*, g. 29 Aug. 1849 m. *Susanne Cathrine Friis*, f. 29 Dec. 1824 † 30 Marts 1855. Søn: *Frederik Sannes*, f. 22 Okt. 1854 † 8 Juli 1917, *Byfoged*, g. 16 Aug. 1889 m. *Susanne Cathrine Emilie Friis*, f. 5 Juni 1868 i Vejle. [K.] Børn:
- a) *Karen Margrethe*, f. 23 Sept. 1890 i Kbh. fører ifølge Bevilling Navnet Lillienskiold, g. 16 Dec. 1913 m. *Snedkermester Knud Olaf Holm*, f. 2 Jan. 1887, skilt 1939. [K.]
- b) *Ebba Alexandra*, f. 29 Juni 1892 i Kbh., g. 7 April 1914 m. *Klædefabrikant Harald Robert Severin Klem*, f. 21 Juni 1884 i Hellebæk. [K.]
- c) *Paul Alexander Montagne*, f. 5 Sept. 1894 i Kbh., *Sekondløjtnant*.^{*} [New York.]
- d) *Carl Gustav*,^o f. 25 Maj 1898 i Kbh., *Dommer* i Københavns Byret. [K.]

Linde.

Christen Linde til Volstrup blev adlet 17 Okt. 1704. — *Hans Peter Linde* erholdt ved Patent af 11 Juli 1810 Tilladelse til at føre Navnet *Linde-Friedenreich*.

Slægtens Medlemmer skriver sig »de Lindes».

Linde.

Albert Henry Verner de Linde, f. 5 Juni 1896 (Søn af *Alfred*, f. 8 Nov. 1871 † 5 Jan. 1941 og *Anna Høy*, f. 28 Nov. 1872, g. 28 Nov. 1893 † Okt. 1937), *Bankier*. [...]

Søskende:

- a. *Heleen Margaret Vivien*, f. 1 Maj 1895, g. 30 Juni 1923 m. *Raymond Robert Dargaetz*.
- b. *Richard Gustav Heinrich*, f. 22 Sept. 1897, *Garage- og Motorforretning*.
- c. *Ruth Elisabeth Esther*, f. 10 Sept. 1899.

Linde.

- d. **Arthur Charles**, f. 12 Juli 1901, Garage- og Motorforretning, g. 10 Sept. 1927 m. **Gladys Lillian Eggebrecht**, f. 24 Jan. 1901.
e. **Victor Harald**, f. 11 Aug. 1906.
f. **Alfred Christian**, f. 12 Dec. 1907.

Faders Søkende:

1. **Einar Aage Poul**, f. 10 Dec. 1873, g. 21 Okt. 1894 m. **Ingrid Schou**, f. 2 Juli 1872. [Oslo.] Datter:
Esther Helene, f. 21 Juni 1895.
2. **Alma Vilhelmine Marie**, f. 30 Jan. 1875, g. 3 Maj 1903 m. **Jens Oskar Estrup**, f. 20 Jan. 1872, skilt. [K.]
3. **Henrikke (Henne) Emilie Theodora**, f. 12 Okt. 1875. [Riis Skov ved Aarhus.]
4. **Anna Margrethe Mariella**,^o f. 19 Jan. 1879. [Bryrup St.]
5. **Christa Marie**, f. 14 Juni 1880. [Chicago.]

Parfaders Søkende:

1. **Emil Adolph Albert**, f. 23 April 1845 † 12 Aug. 1910, *Landmand*, g. i Juli 1872 m. **Anna Marie Charlotte Christensen**, f. 20 Marts 1844 † i Aug. 1922. Børn:
 - a. **Bertold**, f. 21 Febr. 1876 † 8 Juni 1945, *Redaktør*, g. 1^o 17 Jan. 1911 m. **Magnhild Marie Gislerud**, f. 10 Okt. 1886 † 22 Febr. 1935, 2^o 9 Sept. 1936 m. **Ulla Baard**, f. 19 Marts 1897. [Gentofte.] Børn:
af 1. Ægteskab:
 - 1) **Bengt Kåre**,^o f. 24 Juni 1912, *Læge*, g. 27 Juni 1936 m. cand. jur. **Karen Schlanbusch**, f. 3 Dec. 1913. [Holbæk.] Datter:
Jette Magnhild, f. 27 Marts 1943 i Hellerup. (Vallø.)
 - 2) **Birgit Jytte Ebba**, f. 18 Dec. 1919, g. 18 Dec. 1939 m. *Journalist* **Niels Oscar Levinsen**, skilt 1943. [Gentofte.]
 - b. **Antoinette Sophie**, f. 21 Maj 1880, g. 16 Febr. 1900 m. **Martin Sørensen**, f. 16 Juli 1876 † Septbr. 1930. [K.]
2. **Theodor Rudolph August**, f. 2 Maj 1846 † 7 Maj 1928, g. 18 Okt. 1882 m. **Else Schibbye**, f. 8 Nov. 1855 † 22 Febr. 1932. Datter:
Christine Dorthea, f. 18 Aug. 1883, g. 2 Sept. 1915 m. *Grosserer* **Marius Jacobsen**, f. 20 Febr. 1890. [K.]
3. **Rudolph August Frederik**, f. 13 April 1849 † 17 Aug. 1930, *Værkejer*, g. 28 Aug. 1874 m. **Marie Christine Lambæk**, f. 23 Aug. 1855 † 9 Febr. 1904. Børn:
 - a. **Rudolph Lambæk**, f. 30 Aug. 1876 † 15 Aug. 1940, *Ingeniør og Skibsreder*, f. 1^o 1895 m. **Anne Margrethe Myhrne**, f. 18 Jan. 1874 † 21 Nov. 1896, 2^o 1898 m. **Olga Helene Kulbeck**, f. 18 Jan. 1874 † 2 Aug. 1904. Børn:
af 1. Ægteskab:
 - 1) **Rachel Margrete Miriam**, f. 22 Okt. 1895. [Oslo.]

af 2. Ægteskab:

- 2) *Alice Helene*, f. 5 April 1900, g. 1931 m. Bankkorrespondent *Norman Halvorsen*. [Chicago.]
 - 3) *Mabel Maria*, f. 30 April 1901, g. 1929 m. Postdirektør* i China *Nils Juul Blix*, f. 2 Dec. 1878. [Oslo.]
 - 4) *Evald*, f. 29 Juni 1902, Salgschef. [Chicago.]
 - b. *Enga Hanssine Johanne*, f. 21 April 1881, g. 29 Sept. 1904 m. Stationsmester* *Gustav Adolph Johansen*, f. 10 April 1879. [Oslo.]
 - c. *Henry John*, f. 4 Jan. 1883, Ingeniør. [Kina.]
 - d. *Hanna Elisabeth*, f. 25 Nov. 1888, g. 22 Okt. 1912 m. Tegner og Gaardejer *Ole Grønvold-Stensæth*, f. 4 Sept. 1883. [Refsumgaard, Kløfte, Norge.]
 - e. *Paulus Matthæus*, f. 28 Dec. 1892, Ingeniør, g. 7 Juni 1928 m. *Margit Laura Dahlbo*, f. 7 Juni 1897. [Oslo.]
- Datter:
- Karin Marie*, f. 8 Marts 1932.
 4. *Emma Christina*, f. 12 Juni 1856, g. 7 Sept. 1888 m. Købmand *Viggo Otto Bach*, f. 28 Aug. 1842 † 14 Dec. 1928. [Frederiksberg.]
 5. *Albert*, f. 19 Sept. 1857 † 23 April 1934, cand. polyt., Ingeniør, g. 26 Sept. 1893 m. *Margaret Marion Mc Leish*, f. 22 Sept. 1876. [London.] Børn:
 - a. *Christen Albert*, f. 13 Juli 1895, Major i det engelske Ing.-Korps, g. 31 Marts 1928 m. *Beryl Mary de Sausmarez Thorpe*, f. 30 Maj 1898. [Paris.] Børn:
 - 1) *Christen Thorpe*, f. 11 Maj 1930.
 - 2) *Jocelyn Elizabeht Karen*, f. 30 Okt. 1931.
 - b. *Elizabeth Jutta Margaret*, f. 14 Juli 1900, g. 6 Dec. 1926 m. Major *Ronald Gethen*, f. 14 Maj 1896. [Wintons, Burgess Hill, Sussex, England.]
 - c. *Karen Gertrude Mollie*, f. 18 Maj 1905, g. 23 April 1927 m. engelsk Major *Charles de Lisle Gaussen*, f. 1 Aug. 1896. [Kirkee, Indien.]

Farfaders Farbroder:

- Mogens Christian*, f. 15 Nov. 1817 † 14 Okt. 1883, g. 2 Dec. 1866 m. *Hilda Urania Lønholt*, f. 15 Juni 1842 † 23 Juni 1898. Sønner.
1. *Henrik Christian Vilhelm*, f. 28 Aug. 1874, Handelsgartner, g. 11 Marts 1902 m. *Ane Katrine Madsen*, f. 4 Nov. [Brabrand.] Søn:

Axel Bernhard Viktor, f. 31 Maj 1909, Gartner, g. 10 Okt. 1931 m. *Ellly Rasmussen*, f. 20 Jan. 1912. [Aarhus.]
 2. *Viggo Johan Mogens*, f. 19 Nov. 1877, Indehaver af Konfektforretning. [Valby.]

Farfaders Farfaders Brødre:

1. *Magnus Christian*, f. 7 Nov. 1792 † 2 Marts 1866, Justitsraad, Kontorchef. Søn:

Linde.

Christian Frederik, f. 7 Jan. 1840 † 8 Okt. 1906, Kancellist i Finanshovedkassen, g. 29 Nov. 1869 m. *Ottilie Elisabeth Christina Cathinka de Saint Aubain*, f. 2 April 1840 † 12 Jan. 1923. Datter:

Jutta Marie, f. 3 Aug. 1873, Student, Lærerinde. [De Pere.]

2. *Jens*, f. 25 April 1799 † 28 Juli 1848, Fuldmægtig. Søn: *Christian Adam Frederik*, f. 19 April 1835 † 15 Febr. 1873, Købmand, g. 23 Maj 1865 m. *Anna Sørensen*, f. 4 April 1839 † 20 Sept. 1921. Sønner:

1) *Søren*, f. 4 Juni 1866 † Febr. 1939, Branddirektør, g. 10 Maj 1919 m. *Elin Bengtson*, f. 28 Maj 1869. [Holstebro.]

2) *Frederik*, f. 8 Nov. 1867, Handelsagent, g. 2 Maj 1900 m. *Marie Muxoll*, f. 14 Nov. 1877, skilt, † 23 Marts 1942. [Hellerup]. Datter:

Else, f. 15 Febr. 1904, g. 26 Marts 1929 m. Oberstltnt. af Art., Kammerjunker *Frøde Kirkebjerg* (R.*D.M.), f. 10 Maj 1888 (han g. 1^o m. *Eleanor Bruun*, skilt). (Charl.)

Linde-Friedenreich.*

Frederik Georg Linde-Friedenreich, f. 2 Jan. 1890 (Søn af Mineingeniør *Christian Paul*, f. 18 Juni 1862 † 8 Maj 1903 og *Elisabeth Knight*, f. 16 Okt. 1870, g. 1888 † 9 Dec. 1933), Læge, g. 1^o 21 April 1917 m. *Cecelia Ellen Roche*, f. 20 Okt. 1895, skilt 7 Okt. 1935, 2^o 13 Okt. 1935 m. *Nancy Haines Wilmot*. [San Francisco.] Døtre:

af 1. Ægteskab:

1. *Margaret Ellen*, f. 20 Aug. 1918.
2. *Patricia Elizabeth*, f. 26 Juni 1922.

Farfader:

Christen Lemvig Poul Løvenørn, f. 19 Febr. 1817 † 24 Nov. 1887, Læge, g. 1^o m. *Sarah Adelaide Dickenson*, 2^o 1852 m. *Sarah M. Davis*, 3^o 10 Maj 1859 m. *Hulda Hennings*. Børn:

af 1. Ægteskab:

1. *Frederik Holstein*, f. 29 Marts 1847 † 13 April 1881, g. 5 Nov. 1870 m. *Adelheid J. Gudden*, f. 15 Juni 1848 † 10 Maj 1923. Døtre:
 - a. *Clarissa Augusta*,^o f. 27 Nov. 1872, g. 21 Okt. 1903 m. ekstraord. Professor, Læge *Hans Gudden*, f. 8 Juli 1866 † 2 Juni 1940. [München.]
 - b. *Elsie Fredericia*, f. 23 Juli 1874, g. 4 Sept. 1895 m. *William Joseph Roe*, f. 20 Maj 1867 † 21 Okt. 1911. [Oshkosh.]

af 3. Ægteskab:

2. *Mary* (*Molly*) *Ulrika*, f. 4 Juni 1864, g. 10 Nov. 1886 m. Journalist *Franklin Bowen*, f. 12 Marts 1858 † 2 Marts 1936. [Oshkosh.]

Lindholm.

Kontreadmiral, Kammerherre Hans Lindholm blev ved Patent af 12 Maj 1808 adlet fra 20 Febr. 1803 at regne.

Erik Knud Vilhelm Lindholm, f. 6 April 1916 (Søn af Bygningsinspektør ved Kbhvns. Telefonselskab, Major, Kammerjunker Hans Adolph (A d o) Reinhardt Sophus, f. 30 April 1856 † 26 Jan. 1934, af dennes 2. Ægteskab 11 Juni 1910 m. N a n n a, født Rasmussen, f. 23 Sept. 1874 † 20 Marts 1933 (hun g. 1^o m. Møllebygger Hans Christensen). [K.]

Farfader:

Vilhelm, f. 14 Maj 1818 † 5 Juli 1892, Kammerherre, Oberst, g. 3 Jan. 1851 m. Caroline O t h i l d e Frederikke Vilhelmine Elisabeth Hedemann, f. 25 Marts 1830 † 30 Marts 1890. Børn:

- 1. F e r n a n d a Caroline, f. 1 Aug. 1854, g. 26 April 1887 m. Overlæge, Dr. med. Anker F r o d e Rasmussen Halk, f. 23 Febr. 1857 † 28 Febr. 1927. [K.]*
- 2. Vilhelm Otto Victor, f. 25 Juli 1860 † 24 Febr. 1900, Kammerjunker, Premierløjtnant, Bogholder ved den kgl. Civilliste, g. 12 Maj 1898 m. Johanne (J e a n n e) Eliza Hooglant Holten, f. 23 Dec. 1863 † 19 Sept. 1927. Søn:
H a n s Christian Holten^o, f. 10 Febr. 1899, Bankkasserer, g. 2. Okt. 1932 m. R u t h Neukirch, f. 16 Marts 1905. [K.]
Sønner:
1) J ø r g e n Holten, f. 1 Dec. 1934.
2) H a n s Henrik Holten, f. 11 Aug. 1938.*
- 3. K n u d Hertuf, f. 15 Marts 1866 † 10 Dec. 1932, Departementschef i den internationale Toldadministrations Tjeneste i Kina, Grænsetolddirektør, g. 1^o 8 Dec. 1899 m. M a r y Annette Slade, f. 4 Juli 1868, skilt, 2^o 23 Okt. 1919 m. A s t a Hermine Gauer (Chin.F.A.5.), f. 9 Dec. 1890. [K.] Døtre:
af 1. Ægteskab:
a. E l s a Annette Ottilde, f. 20 Okt. 1900, overord. Stiftsdame i Vallø. [K.]
b. Eleonore Veronica (V e r a), f. 4 Febr. 1902, overord. Stiftsdame i Vallø. [K.]
c. M a r y Andrea C a t h a r i n a, f. 11 Okt. 1904. [K.]*

Linstow.

Gammel meklenborgsk Adelslægt, hvoraf dansk og russisk Kammerherre, Overforstmester og hvid Ridder Christoph Hartvig von Linstow blev naturaliseret 28 Jan. 1777 (den ældre Linje). — Nedenstaaende Descendenter (den yngre Linje) af Gehejmerraad, Overhofmester, hvid Ridder Eggert Christoffer Linstow († 29 April 1774), anerkendtes ved Aller-

Linstow.

højeste Reskript af 1 Marts 1892 som henhørende til den danske Adel.

Den ældre Linje.

Uddød i Mandslinjen 29 Juli 1893.

Se i øvrigt »Danmarks Adels Aarbog« 1926 og »Gothaisches genealogisches Taschenbuch der adeligen Häuser. Deutscher Uradel.«

Den yngre Linje.

Carl Adolph Linstow,^o f. 14 Juli 1888 (Søn af Bogholder Frederik, f. 16 Juni 1845 † 14 Dec. 1893), Assurandør, Medlem af Lloyd, g. 20 April 1915 m. Margaret Eleanor Evelyn Scott, f. 26 Aug. 1891. [Gartz, Hale, Cheshire, England.] Børn:

1. Margaret Eileen, f. 14 Okt. 1916, g. 30 Juli 1936 m. Peter Hill-Norton. [...]
2. Peter Malling, f. 5 Febr. 1920.

Broder:

Frederik Norman, f. 8 Febr. 1891, Ingeniør, g. m. Ivy Lockwood. [Benton ved Newcastle-on-Tyne.]

Moder:

Annie, født Main, f. 9 Aug. 1857, g. 15 Sept. 1887, Enke 14 Dec. 1893. [Newcastle-on-Tyne.]

Farfader:

Carl Adolph, f. 28 Nov. 1806 † 13 Sept. 1857. Kammerjunker, Kaptajn, g. 23 Nov. 1842 m. Louise Martine Malling, f. 3 Dec. 1819 † 25 Sept. 1855. Sønner:

1. Georg, f. 26 Febr. 1847 † 7 Jan. 1911, Assistent ved Statsbanerne, g. 3 Maj 1874 m. Theodora Emilie Ludvigsen, f. 23 Juni 1849 † 20 Jan. 1932. Børn:

- a. Joachim,^o f. 29 Marts 1875 paa Ulstrup, cand. polyt., Direktør for Fyns kommunale Telefonselskab (R.*D.M.) (S.V.2.2), g. 1^o 3 Maj 1902 i Kbh. m. Clara Louise Meyer, f. 16 Marts 1877, skilt † 1 Febr. 1929, 2^o 21 Dec. 1927 i Kbh. m. Sofie Frederikke Øst-Jacobsen, f. 2 Sept. 1883 i Aalborg. [Odense.] Søn:

af 1. Ægteskab:

Mogens, f. 13 Jan. 1908 i Odense, cand. jur., Puld-mægtig i Finansministeriet, g. 4 Febr. 1938 i Kbh. m. Bettina Gorrisson, f. 2 Dec. 1906 sst.

- b. Knud Christian, f. 23 Juli 1876 † 12 Aug. 1936, Sanatorieforvalter, g. 1^o 5 Nov. 1905 i Vamdrup m. Martha Sophie Kirstine Hansen, f. 26 April 1877 i Kbh., skilt 22 Aug. 1932, 2^o 13 Sept. 1932 i Kbh. m. Kirsten Marie Rasmussen, f. 18 Febr. 1887 i Vamdrup. [Silkeborg.] Datter:

af 1. Ægteskab:

- Benedikte Emilie, f. 7 Okt. 1906 i Kbh., Økonoma. [Ry Sanatorium.]
- c. Theodora Emilie, f. 22 Maj 1878 paa Ulstrup, Forstanderinde* ved K. T. A. S. [K.]
- d. Rigmor, f. 30 Juli 1886 i Vamdrup, g. 25 Nov. 1913 i Kbh. m. Vicetoldinspektør Nis Petersen, f. 18 Marts 1882 † 8 April 1932. [K.]
2. Emil, f. 15 Aug. 1854 † 21 Jan. 1922, Fuldmægtig i Københavns Diskonto- og Revisionsbank, g. 27 Okt. 1882 m. Wilhelmine Josephine Muhlig, f. 5 Juni 1862, † 16 April 1941. Børn:
- a. Elisabeth Sophie, f. 21 Juni 1885 i Kbh., g. 30 April 1931 sst. m. Læge Carl Riis, f. 10 Marts 1865 † 2 Juli 1938. [K.]
- b. Johannes, f. 14 Dec. 1886 i Kbh., Fuldmægtig, g. 1^o 14 Juni 1916 sst. m. Cecilie Louise Nimb, f. 11 Nov. 1887 sst., skilt, 2^o 19 Sept. 1931 m. Valborg Elisabeth Pedersen, f. 24 Juli 1896. [K.] Søn:

af 1. Ægteskab:

- Ove Hais, f. 11 Juni 1918 i Kbh., Repræsentant, g. 1943 paa Frederiksberg (b.v.) m. Ingrid Edmundts.
- c. Otto Werncke, f. 12 Febr. 1891 i Kbh., cand. Jur., Kontorchef hos Rigspolitichefen (R.*) (N.O.N.5.) (U.F.K. 4.) (S.N.3.), g. 29 Maj 1920 i Kbh. m. Gudrun Martens, f. 26 Marts 1894 i Kbh. [K.] Børn:
- 1) Birgit, f. 30 Aug. 1921 i Kbh., lægeaut. Massøse, g. 19 Aug. 1944 i Hellerup K. m. Kriminalbetjent Henry Fischer Lauridsen, f. 6 Dec. 1913 i St. Hedinge [K.]
- 2) Steffen Werncke, f. 7 Aug. 1925 sst.
- d. Else, f. 17 Okt. 1894 i Kbh.
- e. Kai Frederik, f. 15 Marts 1896 † 30 Maj 1929, Landsretssagfører, g. 16 Dec. 1924 m. Karen Anna Hedvig Glandt, f. 7 Sept. 1899. [Frederiksberg.] Børn:
- 1) Sven Emil, f. 26 Nov. 1925 i Kbh.
- 2) Fleming, f. 2 Jan. 1928 sst.
- 3) Merete, f. 5 Marts 1930 sst.
- f. Aase Sophie Amalie, f. 10 Marts 1899 i Kbh., g. 8 Nov. 1941 i Gentofte m. Landsretssagfører Carl Frederik Lytting, f. 13 Dec. 1897 i Nyborg. [Gentofte.]

Farfaders Broder:

Ludvig, f. 24 Sept. 1816 † 13 Febr. 1870, Justitsraad, Kasserer ved Sorø Akademi. Søn:

Frederik Wilhelm, f. 24 Okt. 1858 † 28 Jan. 1929, Postmester og Telegrafbestyrer, g. 1^o 12 Dec. 1885 m. Eugenie Jenny Louise Marie de Renouard, f. 17 Marts 1861 † 18 Febr. 1894; 2^o 1 Juni 1896 m. Frederikke Emilie Sørensen, f. 18 Nov. 1875 † 5 April 1943. Børn:

af 1. Ægteskab:

- a. Emma Caroline (C a r l a), f. 29 Dec. 1886, Postkontrolør, g. 17 Maj 1931 m. Johannes Nielsen, f. 5 Okt. 1890. [K.]
- b. L u d v i g Georg Hermann,^o f. 16 Dec. 1887, Postmester, g. 26 Okt. 1916 m. A g n e s Hansen, f. 18 Okt. 1889. [Jellinge.] Børn:
- 1) M a r g r e t h e, f. 17 April 1918, Sygeplejerske, Klosterfrøken i Vemmetofte [Gentofte.]
 - 2) F r e d e r i k W i l h e l m, f. 2 Maj 1919, Kontorassistent [Aarhus.]
- c. H u g o Ernst, f. 11 Marts 1890, Sekondløjtnant* i Fodf., Postmester, g. 11 Maj 1918 m. D a g n y Sophie Henriette Lohse, f. 3 Aug. 1896. [Toftlund.] Børn:
- 1) M a x Hartvig, f. 14 Marts 1919, Journalist, g. 1 Marts 1941 i Gentofte m. Emilie Merry Rasmussen, f. 27 Dec. 1917. [Gentofte.] Datter:
B i r g i t Merete, f. 21 Nov. 1943 i Gentofte.
 - 2) R i t a, f. 15 Marts 1920, g. 7 Nov. 1941 i Toftlund m. Disponent Poul Erik Jensen. [Rødby.]
 - 3) B e n t e, f. 10 Dec. 1921, g. 7 Nov. 1941 i Toftlund m. Filialbestyrer Carl W. Jørgensen, skilt 1944. [Nyköbing F.]
 - 4) U l r i c h, f. 15 Okt. 1926.
 - 5) L i z a, f. 14 Marts 1931.
- af 2. Ægteskab:*
- d. U r s u l a Margrethe, f. 9 Nov. 1900 i Nordby, g. 15 Juni 1927 i Sakskøbing m. Toldkontrolør Carl Strand Ødbergesen, f. 13 Marts 1897. [Aarhus.]
- e. C a r l Werner, f. 26 Dec. 1902 i Nordby, Banksekretær, g. 3 Okt. 1936 i Aalborg m. M e t a Magdalene Kjærsgaard, f. 28 Jan. 1910. [K.] Søn:
T o r b e n Herbert, f. 19 Dec. 1938 i Kbh.
- f. E g g e r t Wilhelm, f. 13 Aug. 1907 i Nordby, Tegner, g. 7 Maj 1933 i Kbh. m. G e r d a Olsen, f. 13 Sept. 1910. [K.] Sønner:
- 1) K u r t, f. 3 Juni 1935 i Kbh.
 - 2) B e n t, f. 3 Dec. 1937 sst.
- g. P o u l Richard, f. 6 Sept. 1909 i Nordby, Trælastforvalter, g. 5 April 1939 i Rødovre m. J u t t a Sofie Jensen, f. 16 Jan. 1912. [K.] Børn:
- 1) B i r g i t t e, f. 30 Jan. 1940 i Kbh.
 - 2) H a n s C h r i s t i a n, f. 5 Dec. 1943 i Kbh.
- h. F r i t z Werncke, f. 19 Febr. 1917 i Sakskøbing, Løjtnant af Res. ved Hærens Flyvertropper, g. 19 Juni 1943 i Kbh. (H. Tausen) m. K a r e n M a r g r e t h e Arentzen, f. 2 Maj 1920 i Kbh. [K.]

VON LOWZOW.



Gammel meklenborgsk Adelslægt. Generalmajor Ehler Ditlef von Lowzow blev naturaliseret 30 Juli 1777. — Udtørlig Slægttavle og Vaabenafbildning i Farver se Aarg. 1901.

Den danske Linie.

K n u d Krieger von Lowzow,^o f. 28 Marts 1889 paa Fauergaard ved Odder (Søn af Hofjægermester Ernst Frederik Georg, f. 27 Okt. 1856 † 1 Sept. 1937 og Johanne Vilhelmine Cornelia Krieger, f. 22 Febr. 1858, g. 17 Febr. 1888 † 19 Maj 1930), Kommandør i Marinen (R.*D.M.) (H.H.T.) (M.f.D.R.) (I.F.2.) (S.Sv.3.1), g. 25 Aug. 1923 paa Steensgaard m. Comtesse Marie Antoinette Bille-Brahe-Selby, f. 30 Aug. 1899 paa Steensgaard ved Faaborg, cand. phil. (Fi.r.K.3.) [K.] Sønner:
1. Lennart, f. 23 Maj 1927 i Kbh., Søkadetaspirant.
2. O l u f til Estruplund og Tørslevgaard, f. 17 Juni 1931 i Kbh.

Den norske Linie.

Christof Frederik von Lowzow, f. 24 Sept. 1887 (Søn af Arkitekt Peter Lauritz, f. 27 Marts 1856 † 19 Febr. 1922 og Magdalena Henriette Nissen, f. 23 Sept. 1857, g. 29 Dec. 1886 † 16 Aug. 1908), Mekaniker, g. 1^o m. R a k e l Heide, død, 2^o 19 Aug. 1929 m. G u d r u n Underland, f. 23 Maj 1904. [Portland, Oregon, U. S. A.] Søn:
af 2. Ægteskab:
Fredrick Elmer, f. 1930.

Brødre:

1. **Johannes**, f. 15 Maj 1891, Agent, g. 19 Aug. 1917 m. Erna Marie Krogvik, f. 6 Okt. 1892. [Oslo.] Børn:
 - a. **Elin** Grethe, f. 26 Dec. 1920.
 - b. Erna Magdalene **Elisabeth**, f. 28 Dec. 1922, g. 25 Okt. 1945 m. Gaardbruger **Knut** Kolstad, f.
 - c. **Claus** Eler Kristof Friedrich, f. 7 Okt. 1925.
2. **Trygve**, f. 4 Aug. 1892, Major i Feltart., Diplomingeniør, Underdirektør, g. 29 Nov. 1918 m. **Gunvor** Bryn, f. 10 Marts 1899. [Oslo.] Døtre:
 - a. **Else**, f. 5 Sept. 1919, g. 18 Sept. 1941 m. Anton Yri, f. 19 Febr. 1910.
 - b. **Kirsten** Bryn, f. 7 Sept. 1924.
 - c. **Wenche** Bryn, f. 27 Maj 1926
3. **Einar**, f. 5 Nov. 1894, Ingeniør, g. 4 Nov. 1922 m. **Tordis** Olaug Gaarder, f. 9 Dec. 1896. [Oslo.] Datter:
Ingrid, f. 24 Nov. 1926.
4. **Hartvig**, f. 6 Marts 1896, Kaptajn af den norske Flaade,

- g. 22 Okt. 1921 m. *Herborg Riegelsen Rasmussen*, f. 30 Dec. 1897. [Horten.] Datter:
Anne-Lise, f. 7 Aug. 1922.
5. *Odd*, f. 23 Okt. 1898, Ingeniør, g. 25 Juni 1924 m. *Agathe Skonhoft Andersen*. [New York.]
6. *Per*, f. 3 Nov. 1902. [New York.]

Farfader:

Christoffer Frederik, f. 16 Aug. 1821 † 19 Jan. 1893, Oberst, g. 10 Jan. 1854 m. *Magdalene Laura Marie Wulff*, f. 5 Febr. 1829 † 5 Jan. 1911. Børn:

1. *Karl Ludvig Peter*, f. 27 Febr. 1859 † 19 Marts 1942, Overretssagfører, g. 21 Nov. 1889 m. *Helga Fodstad*, f. 24 Juni 1865. [Oslo.] Børn:
- a. *Gudrun*, f. 7 Nov. 1890, Telegrafist. [Oslo.]
- b. *Rolf*,^o f. 6 Juni 1892, Oberstløjtnant i Inf., Organisationschef, g. 14 Juni 1924 m. *Karen Ihlen*, f. 2 Febr. 1904. [Oslo.] Børn:
- 1) *Carl Fredrik*, f. 5 Aug. 1927.
2) *Inger Margrethe*, f. 23 Dec. 1929.
3) *Gerd Elisabeth*, f. 6 April 1934.
- c. *Eivind*, f. 24 Dec. 1893, Sekretær i »Den norske Creditbank«, g. 22 April 1933 m. *Margit Wiborg*, f. 15 Nov. 1900. [Oslo.] Børn:
- 1) *Petter Ditlef*, f. 27 Nov. 1935.
2) *Karin*, f. 8 Maj 1938.
- d. *Signe*, f. 9 Okt. 1896, g. 11 Juli 1931 m. *Harald Bentzrød*, f. 1888. [Stavern.]
- e. *Thora Christiane Margrethe*, f. 3 Febr. 1903, g. 4 Jan. 1930 m. cand. jur. *Torleif Næss*, f. 17 Aug. 1900. [Oslo.]
2. *Hildur Laura Frederikke*, f. 27 Febr. 1865, Enke efter *Edwin Dirckinck Friherre af Holmfeld*.

Farfaders Broder:

Otto Fredrik, f. 29 Juni 1830 † 17 Aug. 1912, Toldbetjent, g. m. *Amanda Marie Svenson*, f. 18 Nov. 1827 † 22 Marts 1887. Døtre:

1. *Bertha Oline*, f. 13 Dec. 1873, Lærerinde. [Oslo.]
2. *Vilhelmine Frederikke*, f. 13 Dec. 1878. [Oslo.]

Luckner.*



Borgerlig Familie fra Øvre Platz, af hvilken fransk Generalløjtnant »Baron« Nicolaus von Luckner ved Naturalisationspatent af 22 April 1778 blev optagen i den danske Adelsstand og ved Patent af 31 Marts 1784 i Grevestanden. — Vaabenafbildning og udtørlig Slægttavle, se Aarg. 1941.

Greve Nikolaus Ferdinand Henry Ernst Otto Luckner, f. 24 Febr. 1894 (Søn af Premierløjtnant à la suite i den tyske Flaade, Greve Peter Adolf Johann Nicolaus, f. 6 Sept. 1858 † 17 Aug. 1907), Oberstløjtnant og Kommandør for Flyvertropperne i Schönwalde ved Spandau, g. 16 Okt. 1919 m. Prinsesse Barbara Eleonore af Lippe, f. 30 Jan. 1897. [Schönwalde.]

Søskende:

1. Greve Wolf Alexander Vilhelm Hermann, f. 9 Jan. 1896, Oberstløjtnant af Artill., g. 31 Okt. 1922 m. Carola von Neumann, f. 15 Sept. 1900. [Güstrow, Mecklenburg.] Børn:
 - a. Greve Achim, f. 17 Juli 1923.
 - b. Comtesse Carola Eleonore Elisabeth, f. 6 Jan. 1928.
2. Comtesse Ilse Elisabeth Ada Anni Johanna, f. 8 Dec. 1898, g. 10 April 1934 m. Bankbestyrer Erich Schirmer, f. 16 Sept. 1900. [Friedeberg, Neumark.]

Moder:

Enkegrevinde Helene Therese Agnes, født Semmelhack, f. 13 Jan. 1864, g. 16 Febr. 1888, Enke 17 Aug. 1907. [Friedeberg, Neumark.]

Se forøvrigt »Danmarks Adels Aarbog«, 1941 og »Gothaisches genealogisches Taschenbuch der gräflichen Häuser«.

de Lunzi.*

Nicolo Conrado venetiansk Greve de Lunzi blev ved Patent af 17 Okt. 1818 optagen i den danske Adelsstand og blev 2 Febr. 1840 anerkendt som Greve af de Ioniske Øers Senat.

Greve Giovanni de Lunzi, f. 10 Nov. 1876 (Søn af Greve Demetrio Nicolò Solomos, f. 19 Marts 1848 † 15 Jan. 1915 og Maria Sechiari, f. 13 Jan. 1854, g. 26 Febr. 1872 † 12 Dec. 1923), g. 1920 m. Giovanna Chryssaphis. [Zante, Grækenland.]

de Lunzi.

Søstre:

1. Comtesse Clementina, f. 18 Jan. 1875, g. 1^o 1 Sept. 1895 m. Demetrio Macri, f. 1876 † 15 Febr. 1907, 2^o 29 Dec. 1908 m. Ingeniør, Greve Giovanni Mercati, f. 1877 † 5 Nov. 1912. [Zante.]
2. Comtesse Anna, f. 1 Jan. 1884. [Zante.]

Lütken.

Søkaptajn Frederik Lütken (f. 27 April 1698 † 1 Febr. 1784) adledes 29 Jun. 1780.

Den ældre Linje.

Christian Otto Frederik Lütken,^o f. 11 Sept. 1902 (Søn af Postekspedient, Løjtnant Otto August, f. 26 Sept. 1868 † 18 Maj 1936, og Ida Henriette (Henny) Katharine Krabbe, f. 19 Okt. 1873, g. 19 Okt. 1901, † 2 Dec. 1940), Prokurist, Meddirektør i A/S Det danske Briketcomp., g. 14 Marts 1935 m. Nanna Kriel Schmidt, f. 21 Aug. 1909. [Middelfart.] Søn:

Frederik Christian Otto, f. 29 April 1937.

Søstre:

1. Elisabeth Charlotte Marie Dagmar, f. 25 Sept. 1904, g. 16 Nov. 1934 m. Forretningsfører Carl Adolph Rothe Bech, f. 9 Sept. 1908. [Bagsværd.]
2. Margarethe Susi Anna Johanne Charlotte, f. 12 Juli 1907, Forstanderinde for Middelfart Telefon Central. (Estvadgaard.) [Middelfart.]

Farfader:

Christian, f. 15 Maj 1840 † 12 Okt. 1923, Generallt., g. 28 Aug. 1867 m. Marie Frederikke Charlotte Daniels, f. 24 Dec. 1845 † 9 Marts 1917. Døtre:

1. Augusta (Asta) Charlotte Cornelia Marie, f. 10 Aug. 1870, Konventualinde i Gisselfeld og Roskilde adelige Jomfruklostre. [Roskilde.]
2. Maria (Maiken) Amalia Carla, f. 13 Juni 1875, Sygeplejerske (M.T.Kfh.) (Pr.r.K.) (Ø.r.K.), Klosterfrøken i Vemmetofte. [K.]

Den yngre Linje.

George Lütken, f. 2 Okt. 1883 (Søn af Kaptajn af Flaaden Otto George, f. 15 Aug. 1849 † 23 Maj 1906, og Augusta Sophie Vilhelmine Schou, f. 4 Okt. 1855, g. 6 Aug. 1880 † 26 Sept. 1910), Kaptajn* af Art. (R.*), g. 5 April 1934 m. Astrid Marie Kehler, f. 8 Jan. 1900. [K.]

Lütken.

Farbroder:

Andreas Magnus, f. 17 Jan. 1852 † 22 Aug. 1933, Sekretær i Privatbanken, g. 21 Juli 1893 m. Alma Francisca Theodora Clausen, f. 21 Marts 1862. [K.] Sønner:

1. *Andreas Joachim,*^o *f. 14 Febr. 1898, cand. jur., Assistent i Privatbanken, g. 25 Marts 1923 m. Fuldmægtig ved Sø- og Handelsretten, cand. jur. Karla Andrea Nielsen, f. 20 Marts 1898. [K.] Børn:*

a. *Poul Erik, f. 12. Jan. 1924.*

b. *Ingrid Anine, f. 22 Jan. 1927. (Vallø.)*

2. *Hans Christopher, f. 13 Marts 1900, Landbrugskandidat, g. 4 April 1936 m. Jenny Betty Lund, f. 26 April 1915. [Frederiksberg.] Datter:*

Marianne, f. 4 Febr. 1939. (Vallø.)

Den adopterede Linje.

Under 12 Marts 1819 er der udfærdiget Bevilling for Kaptajn i Sø-Etaten Frederik Lütken (f. 3 Dec. 1774 † 18 April 1819) til at adoptere sin Søn Frederik Tekla som sit ægte Barn. Ved kgl. aabent Brev af 8 Marts 1884 er der givet Bevillingen en Tilføjeelse om, at den hjemler Frederik Tekla Lütken og hans ægte agnatiske Afkom danske Adelsrettigheder som nedstammende paa Sværdssiden fra den i Adelsstanden optagne Kaptajn Frederik Christopher Lütken.

Viktor Frederik Karl Lütken, f. 10 Marts 1869 (Søn af Læge George Frederik André, f. 31 Marts 1839 † 30 Jan. 1906 og Jutta Vilhelmine Marie Poppe, f. 28 Nov. 1841, g. 31 Maj 1866 † 10 Aug. 1913), cand. phil., g. 19 April 1909 m. Alma Christine Gunhild Weber, f. 26 Juni 1857 † 17 Nov. 1914. [Capri.]

Søstre:

1. *Mathilde Frederikke Vilhelmine,*^o *f. 2 April 1867, g. 25 Okt. 1913 i London m. Læge Stefán Stefánsson, f. 26 April 1864 † 22 Okt. 1938. [Hørsholm.]*
2. *Olivia (Viva) Anna, f. 12 Juni 1872, Forfatterinde. [K.]*

Farfader:

Frederik Tekla, f. 15 Marts 1808 † 31 Jan. 1879, Etatsraad, Overretsassessor. Sønner:

af 1. Ægteskab m. Mathilde Krogstad (1818—43):

1. *André Gregor Henrik, f. 2 Okt. 1843 † 6 Maj 1916 kongl. Translatør, Redaktør, g. 28 Febr. 1883 m. Olga Vasiljevna Zelenkoff, f. 1 Febr. 1859 † 6 Febr. 1928. Sønner:*

a. *Juril, f. 29 Okt. 1885, Driftsbestyrer, g. 28 April 1912 m. Nathalie Borissovna Veselovski, f. 1 Aug. 1887. [K.]*

b. *Fjodor,*^o *f. 22 Juli 1887, Redaktionssekretær. [K.] af 2. Ægteskab m. Olivia Schoubye (1824—48):*

2. *William Frederik, f. 25 April 1847 † 22 Okt. 1901,*

Lütken.

Præst, g. 1^o 25 Juli 1876 m. Meta Petræa Christine Petersen, f. 14 Marts 1844 † 9 Juli 1881, 2^o 16 Maj 1883 m. Elisabeth Emilie Lund, f. 22 Marts 1855 † 21 Juli 1935.

Børn:

af 1. Ægteskab:

- a. *Mia Deodata Vilhelmine, f. 18 Juli 1877, g. 7 Juli 1915 m. Lærer Johan Oluf Johnsen, f. 23 Nov. 1875. [K.]*
b. *Paula Immanuelia Olivia, f. 22 Aug. 1879, g. 3 Nov. 1907 m. kgl. Translatør, Kancellisekretær ved det tyrkiske Gesandtskab, Konsul Axel Peter Vilhelm Sarrild, f. 8 Okt. 1879. [K.]*

af 2. Ægteskab:

- c. *William Ove Frederik, f. 6 Febr. 1887 † 6 Nov. 1935, Grosserer, g. 1^o 4 Maj 1912 m. Cecilie Elisabeth Bruun, f. 1 Febr. 1888, skilt, 2^o 24 Sept. 1921 m. Ella, født Meulengracht, f. 27 Sept. 1891 (g. 1^o m. J. Q. Ka J Frenved). [K.] Søn:*

af 2. Ægteskab:

Bent, f. 21 Juni 1923.

- d. *Inga Margrethe Petra, f. 7 Nov. 1889, g. 3 Febr. 1917 m. Fabrikant Hans Henrik Bruun, f. 11 Maj 1893 † 18 April 1923. [K.]*

Lüttichau.



Meissnisk Uradelslægt, der forekommer tidligst med Heinrich von Lutchof (nævnt 1330—60) og hvis Stamrække med Sikkerhed føres tilbage til Friedrich von Lüttichau til Kmelen (d. 1442). Slægten traadte i dansk Tjeneste 1682 med senere General-løjtnant Hans Helmuth von Lüttichau (1670—1732), af hvis Elterkommere Kammerherre Christian Ditlev Lüttichau for sig og sine to Brødre ved Patent af 25 Jan. 1887 har erholdt Anerkendelse som henhørende til den danske Adel. Udførlig Slægttavle og Vaabenafbildning i Farver se Aarg. 1940.

Christian Ditlev Lüttichau^o til Tjele (det tidl. Stamhus T.), f. 4 Nov. 1895 paa Viskum (Søn af Kammerherre Hans Helmuth til Stamhuset Tjele, f. 13 Jan. 1868 † 21 Febr. 1921, og Fanny Julie Caroline Mathilde Basse Fønss, f. 11 Juli 1870, g. 26 Sept. 1894 † 18 Aug. 1921), cand. phil., Hofjægermester, Sekondløjtnant ved 3. Livgarde-Batl., Formand for Tjeles m. fl. Sognes Sparekasse, Formand i Hedeselskabets Bestyrelse, Præsident i Understøttelsesforeningen for jyske Landmænd og i Det kgl. danske Landhusholdningsselskab, Medlem af Tjele Nørre Vinge Sogneraad samt af Bestyrelserne for flere Aktieselskaber m. m. (R.*), g. 12 Aug. 1921 i Søllerød m. Vibeke

Lüttichau.

Schack Brockdorff, f. 14 Aug. 1900 i Kbh. (G.) [Tjele ved Ørum, Sønderlyng.] Børn:

1. **Fanny Adelheid**, f. 4 Juli 1922 paa Tjele, g. 19 Febr. 1944 i Tjele K. m. Læge **Eric Thing**, f. 2 Dec. 1917 i Glasgow. [Gentofte.]
2. **Gudrun Vibeke**, f. 6 Juni 1923 paa Tjele. [Sorø.]
3. **Hans Helmuth**, f. 9 Jan. 1925 sst.
4. **Ellinor**, f. 6 Dec. 1925 sst., Student. [Tjele.]
5. **Ellen**, f. 10 Juni 1928 sst. [K.]

Søskende:

1. **Hans Helmuth**, f. 5 April 1897 paa Viskum, Kammerjunker, Kaptajn, Vicepræsident for de danske Garderforeninger og Medlem af Foreningen Dannevirkes Hovedbestyrelse (R.^o) (S.Sv.3.2) (S.V.3.1), g. 9 Okt. 1930 i Viby m. **Marie Thalia Juel**, f. 1 Juli 1900 † 30 Dec. 1942. [Aasen, Rungsted Kyst.] Børn:
 - a. **Knud**, f. 2 Maj 1934 i Kbh. (Es.)
 - b. **Carl**, f. 19 Aug. 1935 i Kbh. (C.)
 - c. **Rudolf**, f. 15 Okt. 1937 i Kbh. (C.)
 - d. **Marie Fanny Ellen**, f. 20 Aug. 1940 i Hørsholm. (Vallø.)
2. **Folmer til Rohden**, f. 12 Aug. 1898 paa Viskum, Hofjægermester, Administrator af Kalø Gods, Formand for Overformynderiets Laanebestyrelse for Vejle Amtsrads-kreds, Næstformand for Centralforeningen af Tolvmandsforeningerne og større Landbrug i Danmark, Medlem af Bestyrelserne for Nationalfonden, Dampskibsselskabet Heimdal, A/S Motortramp og Dagbladet Nationaltidende samt flere Aktieselskaber m. m., g. 23 Marts 1934 i Kalø K. m. **Ingeborg Marie Saima Carl**, f. 20 Okt. 1915 i Kbh. [Rohden ved Daugaard.] Børn:
 - a. **Flemming**, f. 5 April 1935 i Hornslyd.
 - b. **Karin**, f. 12 Aug. 1938 sst. (Vallø.)
 - c. **Regitze**, f. 2 Maj 1940. (Vallø.)
 - d. **Merete**, f. 16 Juli 1944 paa Rohden. (Vallø.)
3. **Fanny Manon Malvina**, f. 9 April 1900 paa Viskum, Socialraadgiver ved Københavns Kommunes Hospitaler, overord. Stiftsdame i Vallø. [Aasen, Rungsted Kyst.]
4. **Sophie Elisabeth Ellen Margrete**, f. 4 Maj 1910 i Kbh., g. 6 Aug. 1936 i Vejle m. **Michel Louis Gabriel Bernard Cottrelle**, f. 12 Maj 1912 i Amiens. [Frankrig.]

Farfader:

Christian Ditlev til Stamhuset Tjele, f. 20 April 1832 † 24 Aug. 1915, Kammerherre, Hofjægermester, Finansminister, g. 10 Juli 1860 m. Margrethe Theresia Petrine Malvina Jessen, f. 2 Maj 1835 † 4 April 1927. Børn:

1. **Christian Ditlev**, f. 22 Aug. 1870 paa Vingegaard, cand. mag. [Holtserhage, pr. Brejninge.]
2. **Carl Vilhelm**, f. 22 Dec. 1871 paa Vingegaard, cand. phil. [K.]

Lüttichau.

3. Selma Anna Sophie Elisabeth, f. 17 Jan. 1874 paa Tjele, Enke efter Hofjægermester, Baron Flemming Lerche.

Farfaders Broder:

Ulysses Constant Arnold, f. 24 Nov. 1847 † 24 Aug. 1906, Hofjægermester, g. 11 Marts 1890 m. Ellen Christine Elisabeth Ibsen, f. 14 Maj 1861. [K.] Sønner:

1. Max Bernhard, f. 19 Marts 1892 paa Vingegaard, cand. phil., Dr. i chiropractic. [K.]
2. Preben Mogens, f. 31 Marts 1895 paa Vingegaard, Kaptajn i Det Østasiatiske Co. [Bangkok.]
3. Curt Ulysses, f. 10 Febr. 1897 paa Vingegaard, Arkitekt, g. 25 Juni 1926 i Ordrup (St. Andr.) m. Nena Henningsen, f. 25 Febr. 1900 i Hellerup. [Rungsted.] Børn:
 - a. Flemming Andreas, f. 30 Marts 1927 i Kbh.
 - b. Lillian Alice Francis, f. 5 Aug. 1931 i Kbh.

Lützw.



Gammel meklenborgsk Adelslægt. — Hugo Lützw til Beckendorff, hvis Efterkommere nu skriver sig »Lützw«, blev naturaliseret 18 Dec. 1651. — Udførlig Slægttavle og Vaabenafbildning i Farver, se Aarg. 1928.

Den holstenske Linje

og

Den sønderjydske Linje.

Se »Danmarks Adels Aarbog«, 1928 og »Gothaisches genealogisches Taschenbuch der adeligen Häuser. Deutscher Uradel.«

Den danske Linje.

Uddød i Mandslinjen 25 Marts 1932.

Sophie Lützw,^o f. 4 Jan. 1885 (Datter af Fabrikant Hugo, f. 3 Nov. 1857 † 25 Marts 1932 og Dagmar Cornelia Petersen, f. 21 Marts 1863, g. 21 Marts 1884 † 28 April 1887, han g. 2^o 25 Jan. 1890 m. Henriette Cathrine Elisabeth Hoffmeyer, f. 3 Juli 1861 † 7 Sept. 1911), g. 12 Okt. 1912 m. Landinspektør Johann Christian Frederik Wanning, f. 22 Febr. 1885. [Køge.]

Søstre:

af Faderens 1. Ægteskab (se ovenfor):

1. Ide, f. 27 Maj 1886. (Vallø.) [K.]
2. Dagmar Cornelia, f. 28 April 1887. (Vallø.) [K.]

Lützw.

Faders Enke:

P a u l a Karen Sørensen, født Refs, f. 3 Aug. 1869, g. 22 Marts 1913, Enke 25 Marts 1932, g. 1^o m. Prokurist Niels Peter Nielsen † 1910. [Faaborg.]

Løwenhielm.

Se Brockenhuus.

Løvenskiold.



Etatsraad Herman Leopoldus blev adlet 6 Nov. 1739 med Navnet Løvenskiold. — Konferensraad Severin Løvenskiold til Stamhuset Løvenborg ophøjedes 22 April 1773 i friherrelig Stand. — Vaabenafbildninger i Farver og udførlig Slægttavle, se Aarg. 1889.

Den ældre adelige Linje.

Uddød 29 Jan. 1943.

Den yngre adelige Linje.

1. G r e n.

H e r m a n n Severin Løvenskiold^o til Overud, f. 26 Dec. 1903 (Søn af Thorvald til Overud, f. 21 Juli 1866 † 2 Maj 1939). Forstkandidat, g. 10 Juni 1938 m. **E v e l y n** Hannah Egeberg, f. 22 Dec. 1898, Mayoress^e of the City of Westminster (g. 1^o m. Captain F. G. Rudler, f. 4 Maj 1887 † 21 Maj 1936). [Overud ved Kongsvinger.] Søn:

Thorvald Herman, f. 15 Maj 1940.

Søskende:

1. **Antoinette (A n t o n i e)** Ulrika Albertina, f. 25 Juli 1905, g. 1938 m. cand. jur. Mathias Andreas Rye Florentz, f. 9 Jan. 1905. [Ravnaas ved Hvalstad.]
2. **Carl G u s t a f** til Mørstad, f. 18 Aug. 1908, Forstkandidat, [Mørstad ved Rena.]
3. **O t t o** Joachim, f. 14 Nov. 1911, Agronom, g. 27 Aug. 1938 m. **I n a** Harbitz, f. 2 April 1903. [Steinar, Sandefjord.]

Moder:

H e d v i g Sophia Antionette Johanna, født Bergenstråhle, f. 30 Okt. 1875, g. 27 Febr. 1901, Enke 2 Maj 1939. [Oslo.]

Løvenskiold.

Farfader:

Hermann Severin til Ullern, f. 12 Okt. 1838 † 25 Jan. 1910, Hofchef, Kabinettskammerherre, Oberst, g. 15 Dec. 1863 m. Ingeborg Christine Meyer, f. 15 Nov. 1843 † 8 Marts 1882. Børn:

1. *Carl til Ullern, f. 3 Nov. 1874, Forstkandidat, Godsejer, g. 8 Dec. 1903 m. Elise Bruun, f. 28 Maj 1879. [Ullern ved Bestun.] Børn:*
 - a. *Maren Johanne Hoë, f. 7 Aug. 1905, g. 10 Dec. 1925 m. Godsejer Jørgen Arthur Mathiesen, f. 9 Juli 1901. [Eidsvold Værk ved Dal.]*
 - b. *Herman Severin til Øier og Fensjø, f. 4 Jan. 1908, g. 20 Marts 1934 m. Helen Tandberg, f. 29 Marts 1910. [Brandval Finnskog.] Sønner:*
 - 1) *Carl, f. 19 Maj 1935.*
 - 2) *Kristian Severin, f. 2 Dec. 1937.*
 - 3) *Severin Henning Otto, f. 19 Jan. 1943.*
 - c. *Carl Axel til Ask Gods, f. 13 Jan. 1912, g. 17 Aug. 1940 m. Lucie Paus, f. 12 Sept. 1917. [Ask.] Børn:*
 - 1) *Carl-Axel, f. 18 Juni 1942.*
 - 2) *Ingeborg Elise, f. 23 Dec. 1944.*
2. *Agnes, f. 13 Juni 1879. [Vinderen, Vestre Aker.]*

Farfaders Broder:

Carl Otto til Vækerø og Bærum, f. 23 Dec. 1839 † 1 Okt. 1916, norsk Statsminister, Premierløjtnant i den norske Marine, g. 20 Sept. 1865 m. norsk Overhofmesterinde, Baronesse Elise Wedel Jarlsberg, f. 16 Febr. 1844 † 15 Jan. 1923. Børn:

1. *Eleonore (Elinor), f. 20 Juli 1866, g. 20 Sept. 1886 m. norsk Kammerherre, cand. mineral. Diderik von Cappelen til Holden og Ulefos Jernværk, f. 21 Juli 1856 † 7 Maj 1935. [Oslo.]*
2. *Harald til Nordmarken og Hakedalen, f. 18 Jan. 1868 † 18 Nov. 1934, g. 25 Jan. 1893 m. Dorothea Christine Blom, f. 11 Jan. 1872. [Oslo.] Sønner:*
 - a. *Carl Otto^o til Nordmarken, Sørkedalen og Hakedalen, f. 27 Aug. 1898, Forstkandidat, værnepl. Kapt. i 1. Div. Intendantur, adm. Direktør i I/S. Bærums Verk og Hutton Bruk A/S, g. 1 Dec. 1922 m. Henriette (Henny) Størmer, f. 30 Maj 1902. [Vækerø ved Lysaker.] Børn:*
 - 1) *Harald, f. 9 Febr. 1926, Student.*
 - 2) *Elisabeth Henriette, f. 15 Juli 1931.*
 - 3) *Eleonore (Elinor) Dorothea, f. 1 April 1940.*
 - b. *Harald Diderik, f. 2 Juli 1901, Arkitekt, g. 1^o 12 Dec. 1924 m. Eleonore (Edi) Butenschön, f. 25 Febr. 1902, skilt, [Skøyen St.], 2^o 21 Sept. 1930 m. Marit, født Furuseth, f. 24 Febr. 1902 (g. 1^o m. Inspektør, Kaptein Philip Hansteen, faldet 17 April 1940), skilt. [Stensgård pr. Dal St.] Børn:*

af 1. Ægteskab:

1) Diderik Joachim, f. 2 Marts 1928. [Skøyen St.]

af 2. Ægteskab:

2) Erik Harald, f. 21 Nov. 1931. [Opset v. Kirkenær St.]

3) Anne Dorothea, f. 27 Aug. 1934. [Opset.]

4) Inger Marit, f. 30 Aug. 1937. [Opset.]

Farfaders Farbroder:

Herman til Fossum Jernværk, f. 6 Jan. 1819 † 4 Juni 1873, cand. jur., norsk Kammerherre, g. 5 Aug. 1856 m. Anna Sophie Hedvig Løvenskiold, f. 27 Okt. 1838 † 14 Okt. 1903. Sønner:

a. *Herman Leopold til Fossum, f. 29 Dec. 1859 † 27 Nov. 1922, norsk Kammerherre, g. 25 Maj 1883 m. Hannah Parr, f. 4 Dec. 1860 † 10 Juni 1930. Børn:*

1) Catharina Hannah Hedvig, f. 1 Dec. 1887 paa Fossum, g. 1^o 15 Maj 1911 i Gjerpen m. Direktør John Murman, f. 20 Dec. 1877 † 12 Febr. 1930, 2^o 30 Juni 1931 i Stockholm m. Kaptajn i den svenske Marines Res., Greve Arvid Fredrik Posse, f. 20 Jan. 1873 (g. 1^o m. Ingrid Elisabeth Tingström). [Stockholm.]

2) Herman Leopoldus til Fossum, f. 22 Dec. 1890 paa Fossum, cand. jur., g. 14 Jan. 1914 i Tønsberg m. Anna Cecilie Wilhelmsen, f. 22 Febr. 1892 i Tønsberg. [Fossum ved Skien.] Børn:

a) Herman Leopold, f. 23 Jan. 1915 i Skien, Forstkandidat, g. 10 Maj 1941 paa Borrestad ved Vittskövle m. Comtesse Christina Catharina De la Gardie, f. 8 Jan. 1919 paa Borrestad. [Fossum ved Skien.] Sønner:

(1 Herman Leopoldus, f. 22 April 1942.

(2 Jacob Pontus, f. 27 Nov. 1944 i Sthlm.

b) Herman Severin Leopoldus, f. 14 Nov. 1921 i Oslo, Agronom. [Fossum ved Skien.]

c) Anna Cecilie, f. 12 April 1925 i Oslo. [Fossum ved Skien.]

3) Sophie Eugenie, f. 28 Juni 1894 paa Fossum, g. 19 April 1913 i Gjerpen m. Pianist Fridtjof Backer Grøndahl, f. 15 Okt. 1885. [Vindern ved Oslo.]

4) Hedvig Hannah Franziska, f. 19 Jull 1898 paa Fossum, g. 1 Sept. 1920 m. ital. Kaptajn i Artilleriet, cand. oecon., Greve Enrico Guiseppe Pietro Armanni til Castel del Piano, f. 27 Febr. 1896. [Castel del Piano ved Perugia.]

b. *Adam Eggert Christoffer Frederik, f. 17 Okt. 1861 † 3 Aug. 1915, Hofjægermester, g. 29 Okt. 1896 i Kbh. (G.) m. Ida Alvida Betzy Mourier-Petersen, f. 22 Nov. 1867 paa Rugaard, Jylland. [K.]*

Løvenskiold.

- c. **Severin Wilhelm**^o, f. 20 Juli 1871, Civilingeniør, Formand for Foreningen til Udgivelse af Danmarks Adels Aarvog, g. 28 Dec. 1894 m. **Jenny Bisgaard**, f. 19 Juni 1872. [Frederiksberg.] Børn:
- 1) **Anna Sophie Hedvig**, f. 21 Dec. 1895, g. 28 Nov. 1921 m. engelsk Kaptajn af Reserven, Kontorchef i Alliance Assurance Co. bachelor of commerce **Sidney James Humphrey Moorhouse**, f. 7 Nov. 1896. [London.]
 - 2) **Frederik Wilhelm Severin Herman Leopoldus**, f. 17 April 1897. [Frankrig.]
 - 3) **Frantz Siegfried Richard Christopher Leopoldus**, f. 6 April 1902, Direktør, g. 28 Juli 1934 m. **Inger Peronard**, f. 10 Juni 1913, skilt. [Frederiksberg.]
- d. **Herman**, f. 17 Aug. 1873 † 3 Aug. 1935, g. 27 Febr. 1900 m. **Julie Louise Kaas**, f. 28 Juli 1873 † 17 Juli 1937. Børn:
- 1) **Mogens Severin Herman Leopoldus**, f. 1 Dec. 1900, g. 21 Juli 1942 i Randers (St.M.) m. **Fritze Marie Peltz**, f. 27 April 1915 † 25 Dec. 1944. [Berlin.]
 - 2) **Anna Sophie Hedvig Adelheid Fanny**, f. 30 Maj 1908 i Kbh. (Fredr.), g. 25 Aug. 1943 m. Assistent under Handelsministeriet **Claus Riis**, f. 22 Aug. 1913. [K.]
 - 3) **Anna Hedvig**, f. 14 Jan. 1912 i Elling, g. 29 Aug. 1938 i Kbh. (C.) m. Skibsmægler **Otto Erdewin Pinckernelle**, f. 11 Febr. 1905. [Hamburg.]

2. Gren.

Uddød i Mandslinjen 18 Marts 1899.

Anna Sophie Løvenskiold, f. 1 April 1861 (Datter af Bureauchef **Severin**, f. 15 Aug. 1818 † 18 Marts 1899, og **Sophie Messell**, f. 9 Febr. 1831, g. 26 Jan. 1857 † 26 Febr. 1886), g. 30 Maj 1883 m. Fabriksdisponent **Peter Pavels Abel Corneliusen**, f. 12 Maj 1854 † 1 Febr. 1921. [Oslo.]

3. Gren.

Herman Leopoldus Løvenskiold, f. 4 Febr. 1897 i Oslo (Søn af Oberstløjtnant, Stortingsmand **Herman** til Ratnæs, f. 20 Juni 1869 † 2 Febr. 1927, og **Annette Giertsen**, f. 30 Jan. 1871, g. 5 Sept. 1894 † 12 Juni 1940), Dr. phil., Premierløjtnant*, g. 10 Aug. 1929 i Oslo m. **Rachel Maria (Mia) Ingebrigtsen**, f. 28 Aug. 1907. [Ekebo, Nesodden ved Oslo.] Børn:

1. **Inger**, f. 8 April 1933 i Oslo.
2. **Herman Leopoldus**, f. 15 Marts 1938 sst.

Søster:

Friede Augusta, f. 29 Juni 1902, g. 1 Marts 1928 m. Kaptajn i Generalstaben **Erik Hafslo Qvam**, f. 12 Sept. 1899. [Oslo.]

Løvenskiold.

Farfaders Broder:

Severin Jacob, f. 24 Dec. 1816 † 8 Juli 1888, cand. jur. Hofjægermester, g. 2^o 5 Juni 1854 m. Comtesse Sophie Vibeke Knuth, f. 5 Marts 1834 † 24 Aug. 1861. Datter.

Maren (Mari) Franciska Benedikte Charlotte, f. 2 Sept. 1856, Klosterfrøken i Vemmetofte. [K.]

Den friherrelige Linje.

Lensbaron Oscar Preben Fritz Leopold Løvenskiold til Bjergbygaard, f. 17 Juni 1911 (Søn af Hofjægermester, Legationsraad Lensbaron Carl Oscar Herman Leopoldus, f. 29 April 1864 † 4 Maj 1938), Nyder af Baroniet Løvenborgs Successorfond, g. 2 Sept. 1937 m. Ingrid Jensen, f. 27 Jan. 1910. [Bjergbygaard ved Mørkøv.]

Søster:

Baronesse Lili Regitze Sophie, f. 12 Nov. 1912. (Vallø.)

Moder:

Baronesse Regitze, født Baronesse Bille Brahe, f. 19 Juli 1884, g. 8 Juli 1910, skilt.

Faders Datter:

af Faderens 1. Ægteskab med Rigmor Marie Tvermoes, f. 11 Okt. 1879, g. 29 April 1897, skilt † 9 Sept. 1925.

Baronesse Else Vibeke, f. 11 Aug. 1899 i Charlottenlund, g. 20 April 1920 i Sthlm. m. svensk Kammerherre, Baron Gustaf Samuel Viktor Nils Åkerhielm til Margrethelund, f. 19 Febr. 1894 i Sthlm. [Margrethelund ved Åkersberga.]

Faders Enke:

Lensbaronesse Ingeborg Helene Nathalie, født von Ellbrecht, f. 7 Febr. 1878 i Hillerød, g. 2 Aug. 1923 i Nøddebo, Enke 4 Maj 1938.

Løvenstjerne.*



Kommerceraad Johan Adolph Struve blev 31 Dec. 1714 adlet med Navnet Løvenstjerne.

Læge Anton Herman Gravenhorst erholdt ved kongeligt aabent Brev af 29 Febr. 1872 Stadfæstelse paa Adelskab under Navnet Løvenstjerne. — Vaabenafbildning i Farver og udførlig Slægttavle, se Aarg. 1885.

Ulf Robert Gravenhorst Løvenstjerne,^o f. 10 Maj 1907 i Helsingborg (Søn af Oberstløjtnant Lauritz Johan Adolph Gravenhorst, f. 28 Maj 1874 † 5 Sept. 1937), Bankembedsmand, Kaptajn i Vendes Art.-Reg.

Løvenstjerne.

Res., g. 9 Aug. 1941 i Gefle m. Lily Britta Møller, f. 10 Marts 1917 i Sthlm. [Stockholm.] Datter:
Therèse Alexandra, f. 27 Okt. 1943 i Sthlm.

Moder:

Alexandra Augusta, født Friherreinde Ramel, f. 30 Maj 1881 i Sthlm., g. 17 Okt. 1904 i Helsingborg, Enke 5 Sept. 1937. [Stockholm.]

Farfader:

Robert Peter August Gravenhorst til Wegeholm, f. 27 Okt. 1840 † 1 Jan. 1894, Kammerherre, g. 2 Nov. 1870 m. Therese Holmblad, f. 6 Aug. 1847 † 23 Marts 1923. Børn:

1. Herman Peter Gustaf Adolf Gravenhorst, f. 7 April 1877 † 10 Nov. 1913, Marinelieutenant, Koffardikaptajn, g. 12 Juni 1912 m. Ellen Aspelin, f. 9 Febr. 1879 † 9 Juni 1926. Søn:
Herman Hjalmar Johan Robert Gravenhorst, f. 24 Sept. 1913, g. 5 Juli 1939 m. Gun Strömberg, f. 1 Okt. 1915, skilt 1943. [Stenby, Munktorp.] Datter:
Ellen Agneta, f. 10 Juni 1941.
2. Emma Mary Alice, f. 24 Maj 1878 paa Wegeholm, g. 22 April 1898 m. Ritmester* i skaanske Drag.-Reg. Sture Magnus Kristian Teofil Brunstrøm, f. 22 April 1868. [Stureholm.]
3. Laura Maria Noline Jeanette, f. 27 Febr. 1886 paa Wegeholm, g. 22 Okt. 1909 m. Major i skaanske Kavall.-Reg. Res., Friherre Emil Waldemar Frederik Ehrensvärd, f. 12 Okt. 1877 † 6 Jan. 1937. [Helsingborg.]

Farfaders Broder:

Julius Ludvig Gustav Gravenhorst, f. 16 Dec. 1847 † 12 Sept. 1907, g. 6 Aug. 1878 m. Friherreinde Julie Caroline Charlotte von Düben, f. 24 Nov. 1844 † 13 Okt. 1910. Søn:

- August Herman Ludvig Gravenhorst, f. 1 Aug. 1879 † 22 Okt. 1945, Koffardikaptajn, g. 28 April 1902 m. Marie Charlotte Bauchène, f. 25 Nov. 1880, skilt 1921. [Le Havre.] Børn:
- a. Roger Gustave Hermann Gravenhorst, f. 20 Juli 1903, Bankembedsmand, g. 4 Sept. 1925 m. Raymondé Charlotte de Laël, f. 7 Nov. 1904 i Le Havre. [Le Havre.] Søn:
Claude Charles Gilbert Gravenhorst, f. 21 Maj 1926.
 - b. Robert Felix Gravenhorst, f. 30 Sept. 1916 i Le Havre, g. 9 Juni 1942 m. Paulette Marguerite Hebert, f. 29 Juni 1919 i Brest. Søn:
Alain Roger Gravenhorst, f. 21 Sept. 1945 i Paris.

von der Maase.



Frederik Masius adledes 1 Juli 1712 med Navnet von der Maase. — Vaabenafbildning i Farver og udførlig Stamtavle, se Aarg. 1913.

Herman Frederik (F r i t z) Rostgaard von der Maase, f. 8 Aug. 1882 paa Anholt (Søn af Kammerherre Frederik Christian Rostgaard, f. 30 Nov. 1825 † 7 Sept. 1905, og Anna Wilhelmine Jacobine Neumann, f. 15 Maj 1850, g. 24 Aug. 1881 † 6 Marts 1941), Besidder* af Det v. d. Maasiske Fideikommis, Kammerjunker, Premierløjtnant,* Godsejer, g. 1^o 15 Okt. 1907 i Viborg m. Edel Christine Sandberg, f. 10 April 1878 i Viborg, skilt. [K.], 2^o 8 April 1921 i Nyborg m. Ester Schumacher, f. 12 Febr. 1897 i Nyborg. [Anholt.] Børn:

af 1. Ægteskab:

1. Ingeborg Vilhelmine Amalie, f. 16 Aug. 1908 i Viborg, Sygeplejerske. [K.]
2. Frederik Christian Rostgaard,^o f. 21 Nov. 1910 i Viborg, Ingeniør, g. 1^o 20 Juni 1936 i Kbh. m. Karen Gjetting, f. 5 Febr. 1910 i Kbh., skilt, 2^o 8 Marts 1941 i Helsingborg m. Amalia (Lalla) Olofsdotter Granberg, f. 7 Aug. 1912 i Stockholm. [K.] Datter:
Birgitta, f. 23 Jan. 1945 i Kbh. (Vallø.)

af 2. Ægteskab:

3. Lotte, f. 1 Febr. 1922 i Kbh., g. 23 Maj 1942 i Søllerød m. Civilingeniør Jes Skovgaard-Petersen, f. 13 Jan. 1917 i Hørsholm. (K.)
4. Ove Rostgaard, f. 26 April 1923 paa Anholt, g. 28 April 1945 i Buenos Aires m. Esther Corfiatti, f. 1925. [Buenos Aires.]
5. Hans Rostgaard, f. 15 Nov. 1928 i Kbh.

Farbroder:

Christian Rostgaard, f. 2 April 1831 † 23 Dec. 1899. Generalmajor, Kammerherre, Ordensmarskal, første Staldmester og Chef for den kgl. Staldetat, g. 3 Dec. 1872 m. Comtesse Caroline Amalie Holck-Winterfeldt, f. 28 Sept. 1842 † 26 Dec. 1914. Børn:

1. A g n e s Christiane Olivia, f. 25 Jan. 1874 i Kbh., Stiftsdame i Vallø. [K.]
2. M a r g r e t h e Elisabeth, f. 1 Aug. 1875 i Kbh., Konventualinde i Gisselfeld adelige Jomfrukloster. [K.]
3. I n g e b o r g Caroline, f. 1 Okt. 1877 i Kbh., Stiftsdame i Vallø. [K.]
4. O v e Frederik Gustav Rostgaard, f. 15 Aug. 1879 † 18 Dec. 1941, Kammerjunker, Ritmester, g. 15 Marts 1911 i Kbh. m.

Margrethe (M a g g i e), født Platou, f. 20 Febr. 1871 i Flensborg (g. 1^o m. Grosserer Søren Christian Wærum † 10 Jan. 1910). [Jyderup.]

Mesmer Saldern.*

Fransk Ritmester Jean Marie Almé Mesmer blev 28 Sept. 1811 adlet med Tilnavnet Saldern, »dog uden at dermed er forbundet nogen videre Ret eller noget Fortrin«. — Uddød i Mandslinjen 5 Dec. 1930.

Elisabeth Marie Susanne Georgine Mesmer Saldern, f. 9 Febr. 1881 (Datter af preuss. Landraad Caspar Hans Bernhard til Schierensee, f. 13 Jan. 1849 † 31 Juli 1883), g. m. Provst for det adelige Kloster Preetz, Oberstlieutenant Friedrich von Buchwaldt.

Moder:

Louise Ernestine Georgine, født von Buchwaldt, f. 26 Maj 1859, g. 16 April 1880, Enke 31 Juli 1883. [Kiel.]

Michaelsen.

Generalmajor Frederik Christian von Michaelsen blev ved Patent af 12 Juli 1809 optaget i den danske Adelsstand. Familien skriver sig Michaëlsen. — Uddød i Mandslinjen 21 Juli 1920.

Charlotte Amalie Nicoline Michaëlsen,^o f. 1 Juli 1855 (Datter af Justitsraad, Kontorchef Jeppe Prætorius, f. 19 Okt. 1804 † 3 Dec. 1875, af dennes 2. Ægteskab m. Vilhelmine Augusta Janssen, f. 1 Sept. 1816, g. 15 Nov. 1844 † 16 Aug. 1885), Klosterfrøken i Vemmetofte. [Skovtofte ved Lyngby.]

Molderup.

Johan Molderup til Vestervig Kloster blev adlet 26 Juni 1731. Slægten har stedse skrevet sig »Moldrup«.

Slægtens Medlemmer skriver sig »de Moldrup«.

Ove Georg Frederik Havn de Moldrup, f. 8 Febr. 1908 (Søn af Hovedkasserer Vilhelm Frederik Havn, f. 8 Juni 1861 † 14 Juli 1925), Nyder af Det Moldrupske Fideikommis' Succesorfond, Fabrikant, g. 29. Jan. 1931 m. cand. phil. Lise Schjøtt Fredericia, f. 5 Nov. 1906, skilt. [Los Angeles.]

Molderup.

Søskende:

1. **Karen Margrethe Ingeborg Eline Havn**, f. 9 Dec. 1906 g. 20 Juni 1930 m. Forfatter Hans Christian Branner, f. 23 Juni 1903. [K.]
2. **Elisabeth Havn**, f. 5 Aug. 1909, g. 15 April 1931 m. Direktør for Ø. K. Afd. i Manila Gustav Halberg, f. 11 Jan. 1900. [Manila.]
3. **Niels Johan Frederik Juel**, f. 3 Marts 1919, Specialist i Frøkultur. [Los Angeles, California.]

Moder:

Ingeborg, født **Wibolt**,^o f. 27 April 1875, g. 30 Sept. 1904, Enke 14 Juli 1925. [Klampenborg.]

Farfader:

Frederik Emil, f. 24 Nov. 1817 † 24 Aug. 1881, Overkrigskommissær, g. 15 Dec. 1855 m. **Malle Havn**, f. 26 Maj 1825 † 25 Marts 1881. Datter:

Meta Marie Havn, f. 14 Jan. 1866, g. 17 Nov. 1893 m. **Carl Christian Hollesen** til **Sohngaardsholm**, f. 7 Marts 1865 † 5 Febr. 1915. [Aalborg.]

Farfaders Fader:

Peter, f. 28 Aug. 1786 † 8 Okt. 1846, Kaptajn, Regimentskvartermester. Børn:

af 2. Ægteskab m. **Augusta Beck**, kaldet **Echhorn** (1807—35):

1. **August Jacob**, f. 9 Nov. 1834 † i April 1902, Forretningsbestyrer, g. 18 Dec. 1859 m. **Louise Petri**, f. 5 Aug. 1840 †. Børn:

a. **Henry Ludvig**,^o f. 1 Dec. 1864, Maskinist, g. 22 Dec. 1891 m. **Nora Bella Richert**, f. 11 Dec. 1868 † 31 Marts 1905. [Burlingame, Californien.] Børn:

1) **Loris Wesley**, f. 19 Sept. 1892, Købmand, g. 18 April 1920 m. **Eleanor Kathrine Kopp**, f. 30 Juni 1898. [San Mateo, Californien.] Søn:

Loris Christian, f. 7 Juli 1922.

2) **Beatrice Luise**, f. 28 Dec. 1893, Lærerinde. [Burlingame.]

b. **Charles Milton**, f. 12 Juli 1874, Maler, g. 24 Dec. 1900 m. **Hattie Alijura Horton**. [San Francisco.] Søn:
Milton Edward, f. 17 Juni 1909, g. 27 Okt. 1934 m. **Ruth Breckel**. [San Francisco.]

c. **Florence Edna**, f. 31 Maj 1879, g. 25 Nov. 1903 m. **Lidsey Andrew Snell**, f. 27 Febr. 1864. [San Francisco.]

d. **Eva Laurine**, f. 5 Jan. 1888, g. 10 Juli 1912 m. **Clive Smith**, f. 1 Sept. 1884. [San Francisco.]

af 3. Ægteskab m. **Louise Bahneberg** (1815—86):

2. **Angelica Sophie Caroline Amalie**, f. 28 Sept. 1843. [Mill Valley, Marin County, Californien.]

Moltke.



Gammel mecklenborgsk Adelslægt, af hvilken nedenstaaende Linjer i det 17. Aarh. kom til Danmark, medens andre nu forlængst uddøde Linjer alt blomstrede her i det 14. Aarh. — Gehejmerraad Adam Gottlob Moltke ophøjedes 31 Marts 1750 til Greve af Bregentved. — Kammerherre, Oberst Adam Ludvig von Moltke blev 18 April 1776 naturaliseret som dansk Adelsmand (den yngre adelige Linje). — Gehejmekonferensraad, Greve Gebhardt Moltke erholdt ved Patent af 12 Jull 1843 Tilladelse til at føre Navnet Moltke-Hvitfeldt. — Ved aabent Brev af 10 Nov. 1866 tillagdes der Kaptajn Otto Heinrich Theodor Albert Frederik August Moltke Rettigheder som dansk Adelsmand (den ældre adelige Linje).

Udførlig Slægttavle med Vaabenafbildninger i Farver se Aarg. 1921.

Den ældre adelige Linje.

Carl Johan Otto Moltke, f. 25 Sept. 1866 i Kbh. (Søn af Generalmajor Otto Heinrich Theodor Albert Frederik August, f. 9 Nov. 1827 † 20 Sept. 1897 og Louise Augusta Gottlieb, f. 4 Jan. 1842, g. 16 Maj 1863 † 20 Maj 1875), Løjtnant*. [San Francisco.]

Søskende:

af Faderens 1. Ægteskab (se ovenfor):

1. *Otto August Heinrich, f. 3 Juni 1868 † 22 Juli 1922, Kammerjunker, Generalmajor, Chef for Hærens Officerskole, g. 24. Aug. 1895 m. Elisabeth Marie Hansen, f. 31 Maj 1876 † 1 Okt. 1941. Søn:*

Otto Knud Axel Johan, ° f. 10 Juli 1897 i Kbh., Sekretær under Statens Ligningsdirektorat, g. 1 Juli 1928 i Gurre m. Jessie Maud Carøe, f. 5 April 1901 i Kbh. [»Trekanten« ved Snekkersten.] Datter:

Alice Elisabeth, f. 24 Aug. 1939 i Hellerup.

2. *Augusta, f. 8 Maj 1875 i Kbh., g. 5 Nov. 1910 sst. m. Direktør, cand. phil. Gotfred Schmedes, f. 14 Juni 1873. [K.]*

af Faderens 2. Ægteskab 18 Febr. 1880 m. Caroline Frederikke, født Jacobsen, f. 29 Juli 1849 † 16 Nov. 1933, g. 1° m. R. C. Puggaard † 1873.

3. *Helmut h Heinrich Otto, f. 12 Jan. 1882 † 26 Maj 1930, cand. polyt., Ingeniør, Direktør, g. 1° 30 Maj 1914 m. Skuespillerinde ved det kgl. Teater Bodil Ipsen, f. 30 Aug. 1889, skilt 1917, 2° 3 Maj 1917 m. Operasangerinde ved det kgl. Theater Astrid Louise Therese Marie Elsted, f. 19 Febr. 1886 † 29 Okt. 1918, 3° 25 Maj 1923 m. Christine (Kirsten) Mariane Kingo Harder, f. 14 Juli 1887 † 25*

Moltke.

Juli 1924, 4^o 7 Aug. 1928 m. Gerda Caroline Børgesen, f. 7 Okt. 1889. [K.]

Den yngre adelige Linje.

Carl Christian Frederik von Moltke, f. 25 Febr. 1867 i Sæby (Søn af Amtmand, Kammerherre Adam Frederik, f. 1 Febr. 1821 † 20 Nov. 1886, og Louise Augusta Gertrude von Rosen, f. 31 Juli 1837, g. 31 Maj 1861 † 26 Maj 1916), Generalmajor*, (K.D.M.) (B.M.K.1.) (F.Æ.L.4.) (Fr.off.de l'instr. publ.) (N.St.O.2.²) (S.Sv.2.²), g. 3 Juli 1896 i Kbh. (C) m. Ellen Müller, f. 20 Dec. 1869 i Skanderborg. [Charlottenlund.]

Broder:

Vilhelm Gebhard,^o f. 4 Dec. 1872 i Sæby, Statsadvokat* (K.2D.M.), g. 18 Okt. 1902 i Rungsted m. Ebba Augusta Tønder, f. 27 Maj 1879 i Næstved. [Charlottenlund.] Børn:

1. Marie Louise, f. 2 Okt. 1904 i Aalborg, Læge, g. 30 Dec. 1935 i Hellerup m. Overlæge, Dr. med. Poul Dickmeiss, f. 6 Juni 1903 i Kbh. [Augustenborg.]
2. Adam, f. 24 Dec. 1906 i Aalborg, cand. jur., Politifuldmægtig, g. 13 April 1935 i Skovshoved m. Lykke Elisabeth Jacobæus, f. 8 Febr. 1913 i Kbh. (Johs.). [Graasten.] Børn:
 - a. Anne Marie, f. 3 Jan. 1937 i Vejle. (Vallø.)
 - b. Adam Vilhelm, f. 11 Maj 1943 i Ringenæs.
3. Signe, f. 27 Okt. 1909 i Hellerup, Oversygeplejerske (Plejemoder) paa Kbh. Amts Tuberkulosehospital, overord. Stiftsdame i Vallø. [Lyngby.]
4. Fritze, f. 23 Maj 1912 i Hellerup, Bestyrer af Disputats-samlingen ved Universitetsbiblioteket, g. 20 Okt. 1934 i Hellerup m. Talepædagog, Dr. phil. Svend Smith, f. 24 Juli 1907 i Charlottenlund. [Hellerup.]
5. Ebba Lis, f. 17 Sept. 1914 i Hellerup, g. 26 Jan. 1935 sst. m. Grosserer Poul Kaifer Nielsen, f. 17 Jan. 1907 i Kbh. (Frh.) [K.]

Den grevelige Linje.

Den ældste Gren.

I. Linje.

Greve Carl Adam Nathanael Moltke,^o f. 13 Sept. 1908 (Søn af Gesandt, Udenrigsminister, Premierløjtnant af Flaaden, Kammerherre, Greve Carl Poul Oscar, f. 2 Jan. 1869 † 5 Sept. 1935), Forlægger, Redaktør, g. . . Maj 1944 i Sthlm. m. Mab Wilson Wright. [Amerika.] Datter:

Comtesse Cornelia Alexandra, f. 11 Febr. 1945 i Sthlm.

Moder:

Enkegrevinde Cornelia (Nina), født van Rensselaer

Moltke.

Thayer, f. 6 Dec. 1881, g. 29 Juni 1907, Enke 5 Sept. 1935.
[Christiansholm, Klampenborg.]

Farfader:

Greve A d a m Henrik Carl, f. 23 Juni 1828 † 14 Febr. 1913, Kammerherre, østrigsk Major. Søn:

af 3. Ægteskab m. Magda Comtesse Raben-Levetzau (1846—1920):

Greve F r e d e r i k Josias Valdemar Otto, f. 10 April 1877 † 13 Aug. 1939, Ritmester, g. 1^o 8 Juni 1905 paa Holsteinborg m. Comtesse Eleonora M i m i Holstein, f. 14 Juni 1883 i Kbh. (Po.r.K.), skilt, [K.], 2^o 24 Febr. 1933 i Nice m. Sigrid M a r i a Jørgensen, f. 19 Okt. 1904. [Vedbæk.] Søn:

af 1. Ægteskab:

Greve C a r l Adam Christian, ^o f. 17 Febr. 1907 i Kbh., cand. jur., Ekspeditionssekretær i Indenrigsministeriet, g. 1^o 15 Aug. 1933 i Korsør m. J y t t e Bech, f. 13 Jan. 1911, skilt [Kruusesminde ved Korsør], 2^o 2 Marts 1940 i Kbh. m. H é l è n e Florence Sophie Huysen van Kattendyke, f. 27 Dec. 1913 i Bruxelles. [Charl.] Børn:

af 1. Ægteskab:

a. Comtesse M a r i a n n e, f. 18 Okt. 1936 paa Frederiksberg. (Vallø.)

af 2. Ægteskab:

b. Greve H e n r i k Carl Willem, f. 5 Jan. 1941 i Kbh.

c. Greve C a s p e r, f. 4 Febr. 1943 i Gentofte.

Se iøvrigt »Danmarks Adels Aarbog« 1924 og
»Gothaisches genealogisches Taschenbuch
der gräflichen Häuser«.

II. Linje.

Greve F r e d e r i k Christian Moltke, ^o f. 14 Febr. 1870 i Ejby (Søn af Greve O s k a r Peter August, f. 1 Juli 1828 † 12 Nov. 1882 og K a r e n M a r i e Jensdatter, f. 30 Marts 1849, g. 24 Juni 1869 † 12 Febr. 1940), Medbesidder af det Bruun-Neergaard'ske Fideikommis, Løjtnant, Bankkasserer,* g. 1^o 30 Dec. 1893 m. C e c i l i e Pauline Kaas, f. 3 April 1864 † 21 Maj 1922, 2^o 13 Dec. 1923 i Ø. Egesborg m. Comtesse B e n e d i c t e Knuth, f. 25 Juli 1893 paa Østergaard. [Kgs. Lyngby.] Børn:*

af 1. Ægteskab:

1. Comtesse I r m a Adelheid Marie, f. 27 Juli 1895 i Kbh. g. 18 Juni 1930 m. Grosserer O l a f Michaelsen, f. 27 Okt. 1874 † 14 Dec. 1938. [K.]

2. Greve E r i k Gebhart Oskar Frederik, f. 27 Okt. 1896 † 5 April 1922, Premierløjtnant af Flaaden, g. 3 Juni 1920 m. E l l a Glückstadt, f. 24 Juni 1899 (hun g. 2^o 14 April 1935 m. Konsul T h o r l e i f Paus). [Oslo.] Søn:

Greve E r i k Gebhart Oskar Frederik, f. 17 Marts 1922.

Moltke.

af 2. Ægteskab:

3. Greve **A d a m** Frederik, f. 27 Dec. 1924 i Kbh., Tegner.
[Kgs. Lyngby.]
4. Greve **P e t e r** Ditlev, f. 10 Maj 1926 sst., Maskinlærling.

Brødre:

1. Greve **H a r a l d** Viggo, f. 14 Dec. 1871, Maler, Løjtnant* (R.*D.M.), g. 30 Marts 1910 m. Comtesse **E l s e** Moltke (Po.P.R.), f. 2 Marts 1888. [K.] Døtre:
 - a. Comtesse **R o s e** Marie Ingeborg, f. 21 Jan. 1913, g. 28 Maj 1936 m. Interieur-Arkitekt **A a g e** Casse Schou, f. 19 April 1901. [Oslo.]
 - b. Comtesse **A l e t t e** Thusnelda Amalie, f. 15 Maj 1926.
2. Greve **W i l l i a m** Oscar, f. 18 Sept. 1879 i Yorkville, U.S.A., Hovedkasserer* i Østasiatisk Kompagni, g. 17 Marts 1902 m. **E m i l i e** Johanne Rebøl, f. 24 Febr. 1883. [K.] Børn:
 - a. Comtesse **K a r e n** Erna Regitze, f. 29 Okt. 1906 i Kbh., g. 2 Jan. 1931 paa Frederiksberg m. Kunstmaler **J e a n** Bertrand, f. 18 Nov. 1887. [Paris.]
 - b. Greve **K a y** Aage, f. 23 Jan. 1912 i Kbh., Sekretær, g. 19 Febr. 1937 i Kbh. (b. v.) m. **E s t h e r** Marion Hagbarth, f. 28 Sept. 1911 i Kbh. [K.] Børn:
 - 1) Comtesse **E l i s a b e t h**, f. 21 Aug. 1938 i Hellerup. (Vallo.)
 - 2) Greve **H a n s** Henrik Joachim, f. 31 Jan. 1944 paa Frederiksberg.
 - c. Greve **B e n t** Ulrik, f. 14 April 1918 i Kbh., g. 10 Maj 1941 paa Frederiksberg m. **A l i c e** Cecil Welling, f. 27 Okt. 1914. [K.]

Farbroder:

Greve J o a c h i m Richard Henry Moltke, f. 31 Juli 1834 † 30 Okt. 1898, g. 31 Maj 1860 m. *J u l i e* Charlotte Frederikke Westermann, f. 20 Okt. 1838 † 18 Sept. 1880. Søn:
Greve H e n r y Theodor, f. 21 Febr. 1863 † 8 Nov. 1935, Løjtnant, g. 9 Jan. 1894 m. *E l l e n* Brakelock Barker, f. 22 Juni 1870. [Nansori, Fidji-Øerne.]

III. Linje.

Uddød i Mandslinjen 15 Febr. 1925.

Comtesse **T h y r a** Emily Olga Alice Moltke, f. 18 Aug. 1874 (Datter af Greve **F e r d i n a n d** Sofus Carl Magnus, f. 24 Aug. 1846 † 15 Febr. 1925 og **A n n i e** Shepherd, f. 27 Sept. 1847, g. 29 Aug. 1873 † 8 Jan. 1914), g. 1^o m. Kontorchef **G ü n t h e r** von Ellbrecht, skilt, 2^o 26 Marts 1910 m. Godsejer **L a u r i t z** Peter Holmblad, skilt, død. [K.]

Greverne Moltke af Bregentved.

Lensgreve **C h r i s t i a n** Frederik Gustav Moltke^o til Bre-
gentved m. m., f. 19 April 1895 paa Marienborg (Søn af Kam-

Moltke.

merherre, Hofjægermester Greve H e m m i n g Vilhelm, f. 12 Sept. 1861 † 8 Nov. 1927), Nyder af Grevskabet Bregentveds Successorfond, Hofjægermester, Kurator for Vemmetofte adelige Jomfrukloster, g. 11 Sept. 1922 i Damsholte K. m. H e l g a Gertrud von Lüder, f. 30 Nov. 1899. [Bregentved pr. Haslev.]
Børn:

1. Greve P e t e r Christian Frederik Gustav, f. 24 April 1924, stud. med. [K.]
2. Greve H a n s H e m m i n g Joachim Christian, f. 18 Juni 1925, Student, Landvæsenselev.
3. Comtesse E l l e n Caroline Helga, f. 6 Aug. 1929. (Vallø.)
4. Comtesse E b b a Clara Magda, f. 26 Nov. 1930. (Vallø.)

Moder: -

Grevinde Julie Sophie C l a r a, f. Schnack, f. 23 April 1871 i Kbh., g. 11 Juli 1894 sst., Enke 8 Nov. 1927.

Faders Broder:

Greve E r i k Oluf, f. 22 Marts 1868 i Kbh. cand. phil. [K. og Helsingør.]

Farfaders Broder:

Greve Christian Henrik Carl til Jomfruensegede og Lystrup, f. 13 Maj 1833 † 21 Dec. 1918, Gehejmekonferensraad, Kammerherre, g. 7 Dec. 1865 m. Comtesse Caroline A m a l i e Danneskiold-Samsøe, f. 10 Maj 1843 † 5 Febr. 1876. Børn:

1. Greve A a g e Vilhelm Christian til Lystrup og Jomfruens Egede, f. 18 Sept. 1866 † 5 Nov. 1943, Kammerherre, Kurator for Det adelige Stift Vallø, g. 16 Juli 1896 m. Comtesse E l i s a b e t h Thyra Danneskiold-Samsøe,^o f. 16 Juli 1869 (F.M.1.). [Lystrup ved Faxe.] Børn:
 - a. Comtesse E l l e n Bege Louise, f. 24 Okt. 1900, overord. Stiftsdame i Vallø.
 - b. Greve I v a r Christian Eiler til Lystrup og Jomfruens Egede, f. 15 Marts 1904, cand. polit., Legationssekretær i Bern, g. 9 Aug. 1938 m. B a r b a r a Mary Norman Holmes, f. 16 Jan. 1911. [Bern.] Sønner:
 - 1) Greve A d a m Christian Aage James, f. 13 Okt. 1943 i Bern.
 - 2) Greve N o r m a n Ivar Frederik, f. 2 April 1945 i Bern. (Kongsted K.).
2. Greve E i l e r Frederik Ernest, f. 30 Sept. 1870, Kammerherre (R.*) (B.L.5.) (F.Æ.L.5.) (N.O.N.5.) (P.Chr.3.) (Sp. C.III.3.) (Stb.V.4.), g. 1^o 12 Juni 1906 m. Comtesse E l l e n Elisabeth Holstein, f. 26 Maj 1885 † 10 Okt. 1918, 2^o 22 Juni 1929 m. Comtesse Margrethe V i b e k e Danneskiold-Samsøe, f. 25 April 1896. [Lystrup.] Børn:

af 1. Ægteskab:

 - a. Greve O v e Christian Ernest, f. 5 Aug. 1908, Ritmester, g. 26 Marts 1938 m. G i s e l a Hanna Esther Busch, f. 6 Okt. 1919. [Næstved.] Børn:

Moltke.

- 1) Greve Joachim Fleming, f. 23 Febr. 1939.
- 2) Comtesse Barbara Yvonne, f. 22 April 1941.
- b. Greve Erland, f. 25 Nov. 1911 [Amerika.]
af 2. Ægteskab:
- c. Comtesse Amy, f. 6 Juni 1932, Konventualinde i Gisselfeld adelige Jomfrukloster. (Vallø.)
3. Comtesse Henny Caroline Julie, f. 29 Marts 1873, Enke efter Kammerherre, Baron Joachim Wedell-Neergaard.

Greverne Moltke-Hvitfeldt.

- Greve Leon Charles Joseph Moltke-Hvitfeldt^o til Glorup og Rygaard, f. 14 Nov. 1898 i Paris (Søn af Kammerherre, cand. jur. Greve Adam Gottlob Carl, f. 31 Juli 1864 † 19 Okt. 1944, og Louise Eugenie Bonaparte, f. 7 Febr. 1873, g. 29 Dec. 1896 † 22 Jan. 1923), Landbrugskandidat, Hoffjægermester, g. 6 Febr. 1929 m. Comtesse Tove Danneskiold-Samsøe, f. 31 Maj 1909 i Rungsted. [Glorup ved Øxendrup.] Døtre:
1. Comtesse Alice Marie Louise, f. 11 Marts 1930, Konventualinde i Gisselfeld adelige Jomfrukloster.
 2. Comtesse Marcellita (Lita) Eugenie, f. 15 Maj 1931.
 3. Comtesse Nina Catarina, f. 2 Jan. 1937.
 4. Comtesse Berta Grethe, f. 12 Febr. 1938.

Søskende:

1. Comtesse Marie Louise Caroline, f. 7 Nov. 1897 i Paris, g. 17 Aug. 1940 m. Marquis Raymundo Pozo Rubio. [Spanien.]
2. Greve Jerome Eugène Otto, f. 14 Jan. 1902 i Paris, cand. phil., Kontorchef i Røde Kors, g. 17 Juli 1929 m. Ebba Øllgaard, f. 11 Aug. 1906. [K.]
3. Greve Adam Nicholas, f. 17 Maj 1908 i Paris, cand. jur., Sekretær i Udenrigsministeriet. [K.]
4. Greve Eiler Helmuth Edgar, f. 22 Okt. 1909 paa Glorup, g. 29 Juni 1936 m. Elena Lucia, født Valaory, f. 7 Febr. 1905 (hun g. 1^o m. Metaxa, skilt). [Bukarest.]

Farbroder:

- Greve Leon Albin Gebhard, f. 28 Sept. 1869, Premierløjtnant* af Flaaden, Medlem* af den provisoriske Administration af Saardistriktet (R.*) (F.Æ.L.4.) (P.Chr.3.), g. 8 Marts 1898 m. Edith Marion Garner, f. 31 Jan. 1874. [Paris.] Børn:
- a. Greve Leon Nicolaus Henri, f. 9 Jan. 1899, cand. Jur. [Paris og Klelund ved Hoisted.]
 - b. Comtesse Marcellita Marguerite Dagmar Louise, f. 3 Febr. 1900, g. 27 Maj 1926 m. Baron Robert Goury du Roslan, f. 6 Sept. 1893. [Paris.]

Farfaders Broder:

Greve Vladimír til Quesarum, f. 4 Sept. 1834 † 15 Nov. 1894, Hoffjægermester, Premierløjtnant, svensk Marineløjtnant,

Moltke.

g. 21 Okt. 1856 m. *Octavia Caroline Hjelm*, f. 10 April 1834 † 9 Juli 1918. Børn:

1. Comtesse *O l g a*, f. 18 Aug. 1870, g. 1 Aug. 1891 m. preuss. Oberst *E g m o n t Polydor von Websky*, f. 25 Marts 1864 † 19 Febr. 1916. [Schwengfeld ved Schweidnitz.]
2. Greve *A d a m Vladimir*,^o f. 24 Nov. 1872, Ritmester ved skaanske Husar-Reg.'s Res. (S.Sv.3^a.), g. 27 Sept. 1900 m. Friherreinde *E va Christine (Stina) Gyllenkrok*, f. 25 Juli 1878. [Misserød ved Höödr.] Børn:
 - a. Comtesse *A n n a Elise Octavia*, f. 20 Aug. 1901, g. 9 Okt. 1924 m. Major ved Kavalleriets Res. *Carl Henrik Theodor Ekstrøm*, f. 12 Maj 1891. [Helsingborg.]
 - b. Greve *Adam Gebhard Wladimir*, f. 1 Sept. 1903. [Stockholm.]
 - c. Greve *Eric Axel*, f. 18 Juli 1906, g. 7 Maj 1929 m. *Helga Marie Evelyn Hansen*, f. 31 Juli 1911. [Prince Albert, Canada.] Døtre:
 - 1) Comtesse *E va Marie Corinne*, f. 20 Febr. 1930.
 - 2) Comtesse *Anna Margrethe*, f. 10 Jan. 1933.
 - d. Comtesse *E b b a Margrethe*, f. 10 Sept. 1910, g. 24 Nov. 1934 m. Ritmester, Friherre *Sten Ramel*.

Greverne Moltke af Espe.

Greve *Adam Gottlob*^o til Espe og Bonderup, f. 27 Juli 1868 (Søn af Hofjægermester, østrigsk Ritmester, Greve *O t t o Joachim Vilhelm* til Espe og Bonderup, f. 9 Sept. 1828 † 17 Febr. 1868, og *Georgine Charlotte Sophie Adolphine Julie Sehestedt Juul*, f. 13 Febr. 1845, g. 10 Maj 1864 † 25 Dec. 1899), Kammerherre, Hofjægermester (R.*D.M.) (N.O. N.2.) (N.St.O.2.2) (Pr.Kr.2.*) (R.St.Stan.2.*) (S.N.2.2), g. 18 Okt. 1892 m. Comtesse *I n g e b ø r g Agnes Danneskiold-Samsøe*, f. 10 Aug. 1871, skilt 1926 † 2 Jan. 1942 (g. 2^o m. Lensbaron *O t t o Reedtz-Thott* til Gaunø m. m.). [Espe ved Boeslunde.]

Greverne Moltke af Nørager.

Greve *Ernst Moltke*,^o f. 16 Okt. 1885 paa Conradineslyst (Søn af Hofjægermester, Greve *O t t o Joachim Adam* til Nørager og Conradineslyst, f. 17 April 1860 † 8 Jan. 1937), Besidder af det Moltke-Nøragerske Fideikommis, cand. jur., Sparekasseinspektør, Forstander for Herlufsholm Skole og Guds, Formand i Bestyrelserne for Diakonissestiftelsen, for Børnehjemmet Louisestiftelsen ved Sorø og for Ungdomshjemmet »Lindevangshjemmet» (R.*D.M.), g. 20 Marts 1915 i Solbjerg K. m. Baronesse *I n g e b ø r g Gyldenkrone*, f. 2 Juli 1879 † 30 April 1916. [K.]

Søskende:

1. Comtesse *A s t a Bertha Julie*, f. 31 Marts 1884 paa Conra-

Moltke.

- dineslyst, g. 13 Marts 1908 i Buerup K. m. Pastor E i n a r Prip, f. 5 Febr. 1868 † 2 Febr. 1939. [Frederiksberg.]
2. Greve A a g e, f. 25 Nov. 1886 paa Conradineslyst, Forstkandidat, Fuldmægtig i Forsikringsselskabet »Danmark«, g. 1^o 24 Marts 1914 i Søborg K. m. M a r g u e r i t e P e r o n a r d, f. 1 Aug. 1890 † 27 Juli 1925, 2^o 21 Sept. 1926 i Kbh. (A) m. R e g i t z e af Gyldenfeldt, f. 28 Nov. 1895 i Kbh., skilt, 3^o m. H e l l e Maria-Louise Grandjean, f. 17 Juli 1912 i Kbh. (B.) [Ordrup.] Børn:
- af 1. Ægteskab:
- a. Greve A a g e Otto, f. 26 Juni 1917 i Kbh. (H. Tausen), g. 25 Okt. 1940 i Holte m. G r e t e Schultz, f. 28 Juni 1916 i Aalborg. [Virum.] Datter:
Comtesse M a r i a n n e, f. 8 Juli 1941 i Kbh.
- af 2. Ægteskab:
- b. Comtesse N e l l y, f. 25 Sept. 1927 i Kbh. (A.) (Vallø.)
- af 3. Ægteskab:
- c. Comtesse M a r i e - L o u i s e, f. 14 Dec. 1939 i Kbh. (Ordrup.) (Vallø.)
3. Comtesse E ! s e (Po.P.R.), f. 2 Marts 1888 paa Conradineslyst, g. m. Greve H a r a l d Moltke.
4. Comtesse B e r t h a, f. 3 Aug. 1891 paa Nørager, g. m. Kontorchef H e n r i k Holten Castenschield.
5. Greve O t t o Moltke, f. 2 Juli 1895 paa Nørager, Dr. med., Overlæge ved St. Elisabeths Hospital, g. 31 Marts 1922 i Kbh. (Frih.) m. Baronesse R o s e Bille Brahe, f. 4 Aug. 1897 i Kbh. (Johs.) [K.] Børn:
- a. Greve P r e b e n E r i k, f. 28 April 1923 i Kbh. (Nath.) stud. med.
- b. Comtesse B e r e t e, f. 25 Jan. 1925 i Kbh. (Nath.), stud. mag. (Vallø.)
- c. Comtesse E l i s a b e t h Marie Ingeborg, f. 9 Maj 1929 i Kbh. (V.F.) (Vallø.)

Moder:

Enkegrevinde I n g e b o r g, født Valentiner, f. 26 April 1862 paa Sallerupgaard, g. 11 Maj 1883 i Greve K., Enke 8 Jan. 1937. [K.]

Farfader:

Greve Adam Georg Ernst Henrik til Nørager og Conradineslyst, Kammerherre, f. 2 Jan. 1822 † 26 Marts 1896, g. 24 Jan. 1856 m. Comtesse B e r t h a Marie Louise Moltke, f. 27 Okt. 1832 † 26 Maj 1908. Børn:

1. Greve V i g g o Vilhelm, f. 10 Dec. 1862 † 7 Jan. 1943, Slotspræst, g. 31 Maj 1895 m. H e l g a Bonnevie Hoff, f. 28 Aug. 1871 † 13 Marts 1936. Børn:
- a. Comtesse E l i s a b e t h, f. 24 Aug. 1896 paa Knabstrup, g. 3 Okt. 1920 m. Civilingeniør G u s t a v Rieper Hoff, f. 8 Marts 1897. [K.]
- b. Greve Adam Georg Ernst Henrik, f. 9 April 1899 i

Moltke.

- Sdr. Jernløse, Kornet ved Livgarden, Overbetjent ved Københavns Politi, g. 19 April 1927 m. *Inger Marie Christiane Ingemann Andersen*, f. 15 Sept. 1903. [K.] Døtre:
- 1) Comtesse *Lise Agnete*, f. 8 Jan. 1928.
 - 2) Comtesse *Inge Merete*, f. 4 Juni 1930.
- c. Greve *Kai Vilhelm*, f. 28 Nov. 1902 i Sdr. Jernløse, cand. phil., g. 1^o 26 Okt. 1928 m. *Rakel Hansen*, f. 30 Sept. 1903, skilt, 2^o 26 Okt. 1938 m. *Thyra Gorm Knudsen*, f. 23 Aug. 1915 i Hadsund. [K.] Børn:
- af 1. Ægteskab:
- 1) Greve *Gert*, f. 26 Juli 1929.
- af 2. Ægteskab:
- 2) Comtesse *Tinna*, f. 5 Okt. 1940 i Brønshøj.
- d. Comtesse *Bertha Marie Louise*, f. 21 Maj 1905 i Sdr. Jernløse, g. 2 Sept. 1932 m. *Fabrikant Thorkil Dam*, f. 4 Marts 1901. [K.]
2. Comtesse *Rose Thekla Julie*, f. 14 Nov. 1864, g. m. Greve *Ove Danneskiold-Samsøe*.
3. Greve *Aage*, f. 30 Dec. 1868 † 9 Aug. 1942, Oberst og Chef for Grænsegendarmeriet, g. 1^o 28 Okt. 1903 m. *Astrid Sophie Rosenstand*, f. 19 Nov. 1870 † 13 Febr. 1931, 2^o 31 Marts 1936 m. *Helene Petersen*, f. 13 Jan. 1906. [Graasten.] Søn:
- af 1. Ægteskab:
- Greve *Adam Henrik Aage*, f. 19 Dec. 1904, Redaktør, g. 31 Aug. 1930 m. *Jytte Thrane*, f. 31. Aug. 1908. [K.]
- Datter:
- Comtesse *Marie Louise Astrid*, f. 29 Dec. 1932. (Valø.)

Moth.

Poul Moth, Amtmand over Ringsted og Sorø Amter, blev adlet 19 Aug. 1698.

Poul Moth, f. 26 Juli 1898 (Søn af Lektor, Dr. phil. *Claus Frederik*, f. 23 April 1861 † 17 Okt. 1930 og *Magdalene Hartvigsen*, f. 18 Juni 1863, g. 9 Aug. 1895 † 14 Febr. 1927) cand. mag. [K.]

Søskende:

1. *Ellen*, f. 7 Sept. 1896, cand. phil., g. 24 Dec. 1930 m. *Jens Peter Christensen*, f. 25 Dec. 1874 i Avnbøl. [Keldstrup Strand, pr. Vilstrup.]
2. *Erik*, f. 27 Sept. 1900, Landmand, g. 8. Nov. 1927 m. *Karen Hansen*, f. 14 Marts 1903. [Løjt Kirkeby, pr. Aabenraa.] Sønner:
 - a. *Jørgen*, f. 13 Juli 1928.
 - b. *Henry*, f. 8. Febr. 1930.
3. *Sigurd*, f. 2 Nov. 1902, Landmand, g. 9 Aug. 1930 m. *Frida Paasch*, f. 21 Juni 1909. [Hjerndrup.] Børn:
 - a. *Kristian*, f. 30 Marts 1932.

Moth.

- b. *Magdalene*, f. 19 Juli 1933.
- c. *Margrethe*, f. 22 Dec. 1934.

Farfader:

Frederik Peter Christian, f. 2 April 1818 † 8 April 1894, *Sognepræst*, g. 28 April 1860 m. *Elisabeth Augusta Holm*, f. 28 Aug. 1833 † 17 Marts 1912. Børn:

1. *Luisse*, f. 6 Jan. 1868, Konventualinde i Roskilde adelige Jomfrukloster. [Roskilde.]
2. *Age Herman*, f. 2 Okt. 1871, Forpagter, g. 28 Marts 1910 m. *Henriette Kirstine Kliim*, f. 18 Febr. 1887. [K.]
Børn:
 - a. *Ellen Elisabeth*, f. 31 Jan. 1911, Sygeplejerske. [Nakkebølle Sanatorium.]
 - b. *Gudrun Augusta*, f. 24 Marts 1912, g. 27 Aug. 1939 m. Kaptajn *Max Arildskov*. [K.]
 - c. *Aase Emmy*, f. 2 Maj 1914, g. 30 Okt. 1937 m. *Børge Østerby*, f. 14 Maj 1914, skilt. [K.]
 - d. *Knud Hermann Mathias*, f. 17 Jan. 1916, Forvalter. [Ristrup Hovedgaard pr. Aalestrup.]
 - e. *Age Bernhard Rudolf*, f. 10 Nov. 1921. [Odense.]
3. *Rudolf*,^o f. 21 Febr. 1873, Kommandørkaptajn* (R.*D.M.) (H.H.T.) (N.Kr.M.) (R.St.Stan.3.), g. 17 Okt. 1903 m. *Jenny Caroline Melsom*, f. 26 April 1873. [Virum.] Børn:
 - a. *Ingrid*, f. 18 Dec. 1904, Student, g. 17 Okt. 1928 m. *Civilingeniør Harald Ewaldsen*, f. 26 Juli 1901. [Skovlunde.]
 - b. *Sonja Margrethe*, f. 6 Aug. 1906, g. 9 Okt. 1930 m. *Arkitekt Poul Kristian Nielsen*, f. 3 Juli 1900. [K.]
 - c. *Frederik Peter Christian*, f. 2 Marts 1910, *Civilingeniør*, g. 26 Sept. 1943 m. *Børnehave lærerinde Margit Birkelund Sørensen*, f. 1 Aug. 1919. [K.] Søn:
 - Jørgen*, f. 8 Okt. 1944.
 - d. *Charlotte Elisabeth* f. 10 Maj 1920, Student, Korrespondent. [Virum.]

von Munthe af Morgenstjerne.



Justitsraad Bredo Munthe til Bekkeskov blev adlet 19 Dec. 1755 med Navnet von Munthe af Morgenstjerne. — Udførlig Slægtstavle med Vaabenafbildning i Farver, se Aarg. 1915.

Den norske Linje.

Christian Fredrik Jacob von Munthe af Morgenstjerne,^o f. 9 April 1880 (Søn af cand. pharm. *Carl Johan Maximilian*, f. 23 Jan. 1844 † 5 Marts 1912 og *Anna Dorothea Stub*, f. 23 Jan. 1850, g. 17

von Munthe af Morgenstjerne.

Juni 1879 † 31 Jan. 1936), Arkitekt, g. 1^o 26 Sept. 1903 m. Ingrid Sundt, f. 7 Juni 1879, skilt, 2^o 5 Sept. 1925 m. Astri Torsell, f. 24 Dec. 1880. [Oslo.] Børn:

af 1. Ægteskab:

1. Alexander, f. 24 Sept. 1904, g. 26 Aug. 1933 m. Fuldmægtig Trygve Bull Monrad, f. 22 Nov. 1906. [Oslo.]
2. Carl Christian, f. 17 Juni 1907, Diplomingeniør, g. 26 Juni 1930 m. Florence Louise Day Adams, f. 20 Jan. 1906. (Holmenkollen, Oslo.) Børn:
 - a. Berit, f. 10 Dec. 1934.
 - b. Irlin, f. 7 Juni 1936.

Søster:

Anastasia (Nastinka), f. 2 Marts 1881, g. 5 Febr. 1917 m. Direktør Axel Engelbert Hartmann, f. 7 Nov. 1866 † 8 April 1936. [Ljungby, Sverige.]

Farbroder:

Michael Wilhelm Oscar, f. 2 Okt. 1848 † 5 Maj 1933, Toldkontrolør, g. 26 Sept. 1888 m. Julie Antonette Jacobsen, f. 5 Marts 1866. [Oslo.] Børn:

1. Emilie Anastasia, f. 8 April 1891, g. 17 Febr. 1917 m. Købmand Kjeld Stub Koren, f. 7 Marts 1888. [Oslo.]
2. Sergej Soltikoff, f. 23 Juli 1893, Ingeniør, g. 13 Febr. 1934 m. Else Unger Lund, f. 11 April 1896. [Oslo.]

Farfaders Brødre:

1. Vilhelm Herman Ludvig, f. 2 Okt. 1814 † 30 Dec. 1888, Amtmand, g. 1^o 30 Nov. 1848 m. Frederikke Nicoline Vilhelmine Nytaarnia Sibbern, f. 1 Jan. 1823 † 18 Maj 1864, 2^o 17 Jan. 1866 m. Caroline Ottilia Pladt, f. 21 Febr. 1839 † 14 Dec. 1915. Børn:

af 1. Ægteskab:

- a. Bredo Henrik, f. 11 Nov. 1851 † 24 April 1930, Dr. jur., Professor, Medlem af Videnskabsakademiet, g. 31 Aug. 1882 m. Bertha Ludvigsen Schjelderup, f. 12 Nov. 1857 † 6 Dec. 1943. Børn:
 - 1) Otto Christopher, f. 4 Marts 1884, Overretssagfører, g. 18 Aug. 1906 m. Astrid Holmboe, f. 16 Juli 1883. [Vettakollen ved Oslo.] Børn:
 - a. Rolf Arild, f. 23 Marts 1908.
 - b. Mona, f. 10 Juni 1910.
 - 2) Frederikke Marie Cathrine, f. 26 Dec. 1895, g. 31 Aug. 1910 m. Konsul, Lektor ved Universitetet Arthur Garland Jayne, f. 17 Dec. 1882. [Vettakollen ved Oslo.]
 - 3) Wilhelm Thorleif, f. 4 Nov. 1887, Ambassadør (N. St.O 3.1) (I.Kr.2.) (P.Chr.2.) (S.H.E.3.), g. 30 Juli 1925 m. Marjorie Elizabeth Alder, f. 25 Nov. 1902. [Washington.] Døtre:
 - a) Majorie Bertha, f. 26 Juli 1931.
 - b) Solveig, f. 20 Juli 1937.

- 4) **Georg Valentin**, f. 3 Jan. 1892, Dr. phil., Professor, Medlem af Videnskabsakademiet, g. 15 April 1918 m. **Agnes Helene Konow**, f. 30 Maj 1894. [Oslo.] Børn:
a) **Bredo**, f. 21 April 1919.
b) **Eva**, f. 23 Sept. 1921.
- b. **Wilhelm Herman Ludvig**, f. 27 Dec. 1855 † 1 Jan. 1938, Generalmajor, g. 18 Maj 1888 m. **Maren Francisca (Fanny) Løvenskiold**, f. 22 Dec. 1855 † 31 Juli 1941. Børn:
1) **Herman**, f. 27 Febr. 1889, Diplom-Skibsingeniør, g. 11 Nov. 1915 m. **Adelaide (A dy) Bølling**, f. 26 Dec. 1891. [Tjøme ved Tønsberg.] Børn:
a) **Maren Francisca (Fanny)**, f. 18 Dec. 1917.
b) **Birgitte Adelaide**, f. 13 Juni 1920, g. 5 April 1944 m. Lærer **Hans Aarvold**.
c) **Gert Edgar**, f. 5 Aug. 1923.
2) **Wilhelmine (Minni) Catharine**, f. 1 Dec. 1891.
af 2 Ægteskab:
- c. **Christian Fredrik Jacob**, f. 15 Marts 1867, Grosse-
rer, norsk Konsul (N.St.O.3.), g. 22 Juni 1891 m. **Fre-
derikke Grüner**, f. 6 Juni 1865 † 30 Aug. 1935. [New-
castle.] Søn:
Wilhelm Herman Ludvig Albert, f. 16 Marts 1892.
[Newcastle.]
- d. **Oscar Fredrik**, f. 1 Marts 1873 † 4 Aug. 1911, Over-
retssagfører, g. 15 Maj 1901 m. **Sigrid Einersen**, f. 10
Sept. 1876 (hun g. 2^o m. Skovforvalter **Simon Wolrath**).
[Vaage.] Datter:
Marie Emilie (Lillemor), f. 18 Marts 1904, g. 1^o
7 Juni 1935 m. Direktør **Astor**, skilt; 2^o 12 Sept. 1939
m. Greve **Philipp de la Cour Balleroy**. [Paris.]
2. **Nicolai Krog Oscar**, f. 31 Juli 1822 † 16 Nov. 1908,
Oberstløjtnant, norsk Kabinettskammerherre Toldkasserer,
g. 1^o 8 Maj 1844 m. **Prinsesse Alexandra Alexievna
Lobanov-Rostovski**, f. 16 Febr. 1823 † 23 Jan. 1858, 2^o 30
Sept. 1878 m. **Severine Bye**, f. 31 Maj 1839 † 16 Dec.
1915 (hun g. 1^o m. Pianist **Thomas Tellelsen** † 1874).
Børn:
af 1. Ægteskab:
- a. **Alexis**, f. 29 April 1845 † 24 Juni 1904, norsk Kam-
merherre og Oberst, g. 31 Dec. 1878 m. **Augusta Fre-
derikke Stang**, f. 8 Juli 1847 † 22 Aug. 1939. Søn:
Nicolai Krog Oscar, f. 7 Jan. 1880 † 17 Juni 1938,
Ritmester, g. 1^o 28 Dec. 1905 m. **Eva Christensen**, f.
1 Jan. 1885, skilt 1916, 2^o 25 Juli 1916 m. **Nenni
Knudtzon**, f. 8 Jan. 1892. [Oslo.] Børn:
af 1. Ægteskab:
- a) **Eva Julie Johanne**, f. 16 Dec. 1906, g. 22 Okt. 1932
m. Bureauchef i Justitsdepartementet **Marius
Nygaard**, f. 1 Juni 1902. [Oslo.]

von Munthe af Morgenstjerne.

- b) **A g n e s** Augusta, f. 7 Dec. 1907, g. 19 Juli 1934 m. Læge **C a r l F r e d r i k** Lindeman, f. 7 Okt. 1895. [Oslo.]
- c) **A l e x a n d r a**, f. 25 Juli 1909, g. 10 Juli 1936 m. Inspektør i Citroën, Lieutenant **G a s t o n** Chauvin, f. 17 Aug. 1904. [Paris.]
af 2. Ægteskab:
- d) **A l e x i s**, f. 7 Maj 1917, g. 30 Maj 1942 i Oslo m. Elsebe Stoltenberg, f. 31 Marts 1921 i Oslo. [Oslo.]
af 2. Ægteskab:
- b. **J o h a n n e**, f. 29 Okt. 1879, g. 25 Juni 1902 m. Pastor **W i l h e l m** Jørgen Strand, f. 6 Okt. 1869. [Drammen.]

Den danske Linje.

Elter Revolutionen haves ingen Elterretning om den russiske Gren, som nedstammer fra russisk Major Hans von Munthe af Morgenstjerne (1817—86). — Se senest Aargang 1940.

B r e d o Otto Herman Christopher Fritz von Munthe af Morgenstjerne,^o f. 18 Juli 1912 i Kbh. (Søn af Kammerjunker, Ekspeditionssekretær Bredo Otto Anton, f. 6 Marts 1871 † 20 Maj 1945 og **E l l a** Caroline, f. Hinrichsen, f. 27 Jan. 1885, g. 22 Nov. 1910, skilt 1916), Besidder af Det Munthe-Morgenstjerne-Løvenskioldske Fideikommis, Premierløjtnant ved 7. Batl., g. 23 Okt. 1937 paa Frederiksberg m. **R i g m o r** Lange Eisenhardt, f. 10 April 1912 i Frederikssund. [Vordingborg.]

Faders Enke:

M a r t h a Marie, født Paus, f. 22 Nov. 1876 i Oslo, g. 20 Jan. 1917 paa Bygdø, Enke 20 Maj 1945.

Faders Søster:

1. **A n n a** Henriette Frederikke (**F r i e d e**) Bredo, f. 17 Dec. 1861 i Kbh. Stiftsdame i Vallø. [Vallø Slot.]
2. **T h e r e s e** Hedevig Birthe Bredo, f. 11 Dec. 1863 i Kbh. Stiftsdame i Vallø. [Vallø Slot.]

Mylius.

Kammerherre, Kaptajn Johan Caspar Mylius til Stamhuset Rønninge-Søgaard etc. blev 14 Okt. 1840 optagen i den danske Adelsstand. — Ved Allerhøjeste Resolution af 6 Sept. 1905 har Besidderen af Stamhuset Benzon erholdt Tilladelse til at føre Familienavnet Mylius-Benzon og det Benzon'ske Vaaben i Forbindelse med det Mylius'ske.

Slægtens Medlemmer skriver sig »de Mylius«.

Mylius.

I b Mylius-Benzon,^o f. 7 Dec. 1903 (Søn af Sigismund Ernst til Benzon, f. 8 Sept. 1875 † 9 April 1927 og Fritze H e n n y Margarethe Hedemann, f. 19 Aug. 1874, g. 6. Nov. 1897 † 9 Juli 1936), Nyder af Stamhuset Benzons og Stamhuset Rønningesøgaards Fideikommis' Successorfonds, Besidder af Det Mylius-Mylenbergske Fideikommis, g. 1^o 5 Juli 1929 m. M a u d Zenia Astrid Andersen, f. 10 Maj 1908, skilt 20 Sept. 1934 (hun g. 2^o 10 Maj 1936 m. Købmand Peter Walther Bork), 2^o 29 Juli 1936 m. Petra Sofie Pendleton, født Jensen, f. 21 Dec. 1911. [Fænø, pr. Middelfart.]

Farfader:

A l b e r t Sigismund Caspar Mylius til Stamhuset Rønningesøgaard, f. 19 Juni 1851 † 1 Dec. 1895, g. 1 Dec. 1874 m. A l e x a n d r a Cochrane, f. 27 Marts 1848 † 17 Dec. 1896. Sønner:

1. O t t o Christian Albert, f. 6 Sept. 1880, g. 11 Maj 1909 m. O n s e Emilie Klingenberg, f. 23 April 1883. [Gug Møllegaard ved Gug.]
2. G u s t a v, f. 23 Nov. 1882 † 9 Aug. 1945, *Kaptajn*, g. 16 Dec. 1917 i Kbh. m. K a t h i n k a Johanne Rasmussen, f. 8 Dec. 1889 i Svendborg. [K.] Sønner:
 - a. K a i Cochrane, f. 12 Dec. 1918 i Svendborg, *Civilingeniør*, g. 10 Aug. 1943 i Kbh. (F) m. B i r t h e Marie Jenny Jakobsen, f. 16 Aug. 1922 i Kbh. [K.]
 - b. C a r l G u s t a v Cochrane, f. 12 Marts 1921 i Svendborg, *Lagerekspedient*. [K.]

Farfaders Brødre:

1. *E l n a r Wolff Veith Johan Ernst, f. 18 Maj 1852 † 31 Dec. 1929, russisk Oberstlieutenant, g. 9 Okt. 1900 m. B o d i l Hillerup, f. 9 Nov. 1870 † 29 Dec. 1917. Børn:*
 - a. J e n s, f. 3 Aug. 1901, *Fabrikant*, cand. phil., g. 16 April 1943 i Kbh. (Jac.) m. *Pianistinde Yelva Ohrt, f. 26 April 1903 i Voer-Estruplund. [Virum, pr. Holte.] Søn:*
J o h a n E r n s t Sigismund, f. 5 Sept. 1944 paa Frederiksberg.
 - b. K a r e n, f. 12 Aug. 1906, *Havebrugskandidat*. overord. Stiftsdame i Vallø. [Rungsted Kyst.]
2. *S i g i s m u n d Wolff Veith Christoph, f. 24 Sept. 1858 † 8 Juli 1907, Toldassistent, g. 4 Nov. 1889 m. C l a r a Vilhelmine Marie Rørup, f. 11 Juni 1860 † 29 Juni 1924. Døtre:*
 - a. U l r i c a Wilhelmine Eina Anna Maria Sigismunda, f. 24 Marts 1891, *Klosterfrøken* i Vemmetofte. [K.]
 - b. A n n a Claritte Louise Caroline Hertha,^o f. 8 April 1892 i Aarhus, g. 25 Febr. 1921 i Kbh. (G) m. *Direktør Christian Henrik Olesen (K.2D.M.), f. 31 Jan. 1885 i Kbh. [K.]*

Neergaard.



Brødrene Etatsraad, Vice-Landsdommer i Sjælland og Møen Jens Bruun Neergaard til Svenstrup og Kancelliraad Johan Thomas Neergaard til Tolløse blev adlede 31 Maj 1780. — Udførlig Slægttavle og Vaabenafbildning, se Aarg. 1915.

En stor Del af Slægtens Medlemmer skriver sig »de Neergaard«.

Den ældre Linje.

Den holstenske Gren.

Carl Joseph Hellmuth Kurt Bruun Neergaard^o til Eckhof, Medbesidder af det Bruun-Neergaard'ske Fideikommis, f. 13 Juni 1887 i Svalöf (Søn af Theodor Magnus Sophus Gunni Bruun til Fideikommissgodset Eckhof, f. 11 Juni 1852 † 14 Dec. 1911 og Marie Henriette Wilhelmine Carola Romundt, f. 12 April 1855, g. 28 Maj 1886 † 7 Marts 1930), Dr. med., Professor ved Universitetet i Zürich, Direktør for Universitetets Klinik for fysikalsk Terapi, g. 19 Jan. 1917 i Davos m. Helene Mathilde Heim, f. 11 Maj 1883 i Zürich. [Zürich.]

Farfaders Brødre:

1. *Harald Emil Bruun*, f. 18 April 1826 † 22 Okt. 1867, Præst. Søn:
 - Joseph Heinrich Friedrich Bruun*, f. 13 Jan. 1852 † 3 Jan. 1887, Dr. med., g. 19 Sept. 1879 m. *Beatrice Gladstone*, f. 3 Nov. 1854 † 9 April 1929. Sønner:
 - 1) *Harald Lucius Montgomery Bruun*, f. 1 Juli 1880, Grosserer, preuss. Premierløjtnant af Res. (Pr.J.K. 1.2) (Pr.F.K.) (Pr.Lv.U.2.), g. 15 Juli 1932 m. Marie Mathilde Sahm, f. 21 Jan. 1897. [Barcelona.]
 - 2) *Allfried Magnus Oskar Bruun til Oevelgönne*, f. 6 Juli 1885, Kommandør af den tyske Generalstab † 29 Maj 1940, g. 23 April 1910 m. *Mariön Tepau Marama Schlubach*, f. 6 Sept. 1887 † 21 Juni 1941. Børn:
 - a) *Karen Margarete Beatrice Bruun*, f. 11 Febr. 1911, g. 10 Juni 1938 m. svensk Major Torsten Schmidt. [Stockholm.]
 - b) *Erik Harald Oskar Julius Bruun til Oevelgönne*, f. 14 Marts 1914.
2. *Joaachim Heinrich Ernst Bruun til Oevelgönne*, f. 20 Jan. 1828 † 4 Febr. 1891, g. 28 Sept. 1856 m. *Therese Siemsen*, f. 20 Nov. 1833 † 17 Maj 1909. Børn:
 - a. *Maria Clara Therese Bruun*, f. 20 Febr. 1860. [Lübeck.]
 - b. *Ernst Johann Hermann Bruun*, f. 15 Dec. 1861 (Pr.J. 2.), g. 12 Marts 1892 m. Friherreinde Emma Elisabeth

Neergaard.

Dorothea Emilie Baselli von Süssenberg, f. 17 Dec. 1857.
[Lübeck.]

Den amerikanske Gren.

- Jens Richard Neergaard, f. 7 Sept. 1862 (Søn af Jens Peter Friedrich Bruun, f. 26 Febr. 1841 † i Febr. 1864, og Jane Marie Miller, f. 20 Okt. 1844, g. 13 Juni 1860 † ...), Farmer, Sagfører, g. 24 Dec. 1885 m. Marietta Johnson, f. 23 Marts 1863. [Grandview., Washington.] Børn:
1. Harriet Margaret, f. 29 Juli 1889, g. 1918 m. Stanley Ward Jones, f. 25 Okt. 1888. [Priest River, Idaho.]
 2. Vilhelm (William) Theodor, f. 1 Juli 1892, ansat ved Autotransportvirksomhed, g. 25 Aug. 1914 m. Grayce Orbelene Trammel, f. Febr. 1893. [Priest River.] Børn:
 - a. Marietta, f. 28 Nov. 1915.
 - b. William Theodore Bruun, f. 3 Juni 1919.
 - c. Patricia Lou, f. 18 Sept. 1933.
 3. Johan (John) Henry,^o f. 12 Juli 1894, Jurist, ansat i Statens Tjeneste, g. 1 Juni 1919 m. Christine Columbia Aschenfelder, f. 22 Sept. 1894. [Seattle, Wash.] Børn:
 - a. Mary Nevieve, f. 9 Juni 1920.
 - b. Christoffer John f. 18 Febr. 1932.
 - c. Christine Ann, f. 29 Dec. 1933.

Farbrødre:

1. *Richard Wilhelm Bruun, f. 1 Nov. 1853 † 1 Febr. 1891, Farmer, g. 8 Nov. 1877 m. Nannie Winston Patton, f. 26 Juni 1855. [Kingston, Tennessee.] Sønner:*
 - a. Wilhelm Richard, f. 23 Aug. 1878, Farmer, g. 9 Nov. 1902 m. Carry May Young, f. 31 Dec. 1878. [Kingston.] Børn:
 - 1) William Richard, f. 15 Febr. 1905, g. 26 Jan. 1928 m. Dona Newport, f. 9 Febr. 1906. [Rockwood, Tennessee.] Børn:
 - a) Richard William, f. 12 Okt. 1928.
 - b) Dona Jo, f. 5 Juni 1930.
 - 2) Carlton Joseph, f. 15 Okt. 1912. [Rockwood.]
 - 3) Ruth, f. 3 Maj 1918.
 - b. Johan Theodor, f. 7 Febr. 1880, Farmer, g. 7 Febr. 1904 m. Bessie Ophelia Abel, f. 9 Febr. 1885. [Kingston.] Børn:
 - 1) John Robbs, f. 29 April 1906, Farmer, g. 4 Nov. 1929 m. Margaret Keith, f. 20 Sept. 1911. [Kingston.] Børn:
 - a) Barney Keith, f. 17 Nov. 1930.
 - b) Samuel Robbs, f. 23 Dec. 1931.
 - 2) William Forest, f. 15 Jan. 1908, Farmer, g. 8 Juni 1930 m. Bertha Cate, f. 29 April 1910. [Kingston.] Børn:
 - a) Howard Lester, f. 1 Okt. 1931.

Neergaard.

- b) Vivian Ann, f. 1 April 1934.
- c) James Robert, f. 27 Marts 1936.
- d) Willie Fany, f. 18 Dec. 1937.
- 3) George Lester, f. 4 Nov. 1909.
- 4) James Theodore, f. 18 Marts 1912.
- 5) Pauline, f. 24 Sept. 1913, Lærerinde.
- c. Friedrich Adolph, f. 5 Maj 1883, Læge, g. 17 Juni 1908 m. Anise Kincaid Runyan, f. 20 Sept. 1885. [Harriman, Tennessee.] Børn:
 - 1) Fred Runyan, f. 5 Sept. 1909, ansat ved Jernbane-Postvæsenet. [Nashville, Tennessee.]
 - 2) Winston Louise, f. 23 April 1914, g. 15 Sept. 1936 m. Chemist Paul Cecil Ellis, f. 1904. [Harriman.]
- d. Ralph Barrett, f. 24 Nov. 1890 † 12 Marts 1933, Farmer, g. 28 April 1920 m. Lilly Lucinda Jane Pickle, f. 2 Aug. 1897. [Kingston, Tennessee.] Børn:
 - 1) Mary Winston, f. 2 Jan. 1921.
 - 2) Ralph Barrett, f. 19 Nov. 1921.
 - 3) Clara Grace, f. 8 Maj 1923.
 - 4) Augusta Jane, f. 15 Juni 1925.
 - 5) Annalee, f. 6 Febr. 1927.
 - 6) Dorothy Rose, f. 18 Nov. 1929.
 - 7) Joan, f. 13 Jan. 1932.
- 2. Theodor August Bruun, f. 23 Okt. 1855 † 11 Juni 1904, Farmer, g. 1^o 27 Sept. 1877 m. Helene Bisplinghoff † 22 Jan. 1882, 2^o 16 Aug. 1882 m. Ella Lybarger, f. 22 Jan. 1858. [Springfield, Missouri.] Børn:
 - af 1. Ægteskab:
 - a. Carl Theodor, f. 15 Jan. 1879, g. 30 Aug. 1901 m. Mary Elizabeth Lefever, f. 10 Okt. 1883. [St. Joseph, Massachusetts.]
 - b. Wilhelm Hermann, f. 7 Febr. 1881 † 19 Juli 1934, g. 26 Juni 1902 m. Ora Eva Dawson, f. 8 Sept. 1882 † 9 Dec. 1934. Døtre:
 - 1) Lena Louise, f. 9 Dec. 1903, g. 8 Febr. 1922 m. Farmer Francis Dulin, f. 20 Juni 1902. [Springfield, Missouri.]
 - 2) Floy May, f. 1 Nov. 1908, g. Marts 1927 m. Farmer Troy Bedell. [Springfield.]
 - 3) Theodore Robert, f. 10 Juni 1916, g. 27 Sept. 1935 m. Agatha Mixon. [Miami, Oklahoma.] Datter:
 - Mario, f. 26 Febr. 1938.
 - af 2. Ægteskab:
 - c. Marie (May), f. 10 Okt. 1883, g. 13 Sept. 1908 m. Dr. Harold Roy Lucas, f. 7 Juli 1876. [Portland, Oregon.]
 - d. Ella Helena, f. 16 April 1885, g. 4 Juni 1902 m. Luther H. Waddle, f. 10 Sept. 1881. [Springfield.]

Dendanske Gren.

Eiler Bruun Neergaard^o til Skjoldenæsholm, f. 9 Sept. 1904 (Søn af Hofjægermester Henri Bruun til Skjoldenæs-

Neergaard.

holm, f. 20 Aug. 1876 † 25 Dec. 1935 og Julie Octavia Louise Bruun Neergaard, f. 7 Juli 1879, g. 14 Marts 1903 † 30 Okt. 1918), Nyder af Familiegodset Skjoldenæsholms Successorfond, g. 6 Marts 1934 m. Jenny Marie Petersen, f. 17 Febr. 1908. [Skjoldenæsholm ved Jystrup.] Børn:

1. Vilhelm Bruun, f. 22 Aug. 1934.
2. Inge Bruun, f. 21 Jan. 1936. (Vallø.)
3. Grethe Bruun, f. 7 Maj 1937. (Vallø.)
4. Henrik Bruun, f. 16 April 1939.
5. Jens Bruun, f. 30 Dec. 1941.

Søskende:

af Faderens 1. Ægteskab (se ovenfor):

1. Ellen Birgitte Bruun, f. 3 April 1906. (Vallø.) [K.]
2. Ove Henri Bruun, f. 12 Juli 1907, cand. phil., Assistent i Grønlands Styrelse, g. 11 Aug. 1935 m. Helga Victoria, født Blødstrup-Sørensen, f. 9 Maj 1903 (hun g. 1^o m. Gitz-Johansen, skilt). [Egedesminde, Grønland.] Søn:
Henri Bruun, f. 15 Marts 1937.
3. Lykke Bruun, f. 11 Jan. 1909, cand. phil., g. 19 Juli 1944 m. Reklamechef Erik Scharling, f. [K.]

Faders Enke:

Hofjægermesterinde Astrid Signe, født Lehmann, f. 30 Aug. 1887, g. 26 Nov. 1920, Enke 25 Dec. 1935. [Skjoldenæsholm.]

Farfader:

Poul Johan Carl Bruun til Skjoldenæsholm, f. 2 Okt. 1851 † 24 Febr. 1932, Hofjægermester, g. 5 Okt. 1875 m. Andrea Emilie Jacobsen, f. 30 Juni 1853 † 19 Febr. 1926. Børn:

1. Andreas Theodor Bruun, f. 20 Febr. 1878 paa Hellestrup, cand. jur., Direktør i Axel Prior A/S (R*), g. 12 Marts 1903 i Kbh. (G) m. Emma Marguerite Prior, f. 10 Okt. 1880 † 28 Dec. 1938. [K.] Børn:
 - a. Else Marguerite Bruun, f. 18 Aug. 1904 i Kbh. [K.]
 - b. Magna Bruun, f. 17 Febr. 1907 i Kbh., g. 8 Sept. 1944 i Birkerød m. Kontorchef i Handelsministeriet Erling Sveinbjørnsson (R.*), f. 29 Maj 1903 paa Fr.berg. [Egedal pr. Kokkedal.]
 - c. Vera Bruun, f. 20 Dec. 1908 i Kbh., g. 1^o 2 Nov. 1929 i Kbh. (G) m. Landsretssagfører Georg Frederik Ramm, f. 14 Okt. 1901 † 8 Maj 1938; 2^o 30 Jan. 1942 i Kbh. (b. v.) m. cand. pharm. Holger Thal-Jantzen, f. 20 Okt. 1906 i Odense. [Rungsted Kyst.]
 - d. Andreas Theodor Henri Bruun, f. 19 April 1910 i Kbh., Kammerjunker, Kaptajn af Infanteriet. [K.]
2. Adelaide Bruun, f. 21 Nov. 1882 paa Hellestrup, overord. Stiftsdame i Vallø, Bogbindermester. [K.]
3. Godtfred Bruun, f. 10 Juli 1884 paa Hellestrup, cand. polit., Fuldmægtig i Nationalbanken, g. 5 Nov. 1911 i Kbh.

Neergaard.

- (C) m. Comtesse Margrete Knuth, f. 12 Nov. 1888 paa Østergaard. [K.] Børn:
- a. Tønnes Christian Vilhelm Bruun, f. 18 Aug. 1912 i Odense, Student, Forstkandidat, Sekondløjtnant ved 3. Feltart. Reg. [K.]
 - b. Vibeke Sophie Adelaide Bruun, f. 21 Juni 1914 i Odense, Desinatør. (Vallø.) [K.]
4. Edith Bruun, f. 5 Febr. 1886 paa Hellestrup, g. 28 Aug. 1906 i Kbh. (B) m. Sognepræst* Knud Harald Petersen Egert, f. 3 Juni 1872 paa Gyngemosegaard, Mørkhøj. [Brede ved Lyngby.]
5. Willy Bruun, f. 10 Dec. 1888 paa Hellestrup, Løjtnant,* g. 1^o 6 Juni 1916 i Kbh. (C) m. Karen Margrethe Strøberg, f. 29 Juni 1890 i Randers, skilt, 2^o 27 Juni 1936 i Rødovre m. Karen Mary Jensen, f. 5 Marts 1910 i Vamdrup. [Rødovre.] Børn:
- af 1. Ægteskab:
- a. Erik Bruun, f. 26 Juli 1918 paa Laurentiuslund, cand. jur.
 - b. Svend Jørgen Bruun, f. 28 Febr. 1920 paa Laurentiuslund.
 - c. Poul Vilhelm Bruun, f. 8 April 1922 sst.
 - d. Gerda Annette, f. 16 Maj 1923 sst.
- af 2. Ægteskab:
- e. Johan Bruun, f. 20 Juli 1942 paa Frederiksberg.
 - f. Knud Bruun, f. 23 April 1944 i Rødovre.
6. Therese Bruun, f. 6 Aug. 1890 paa Hellestrup (Stb.Kr. M.) (J.J.M.1940), g. 16 Sept. 1924 i Valsølle m. Gesandt, cand. jur. Lars Pedersen Tillitse (R.*D.M.) (I.Kr.5.) (I. St.4.) (Stb.Kr.M.) (S.N.3.) (S.V.2.2) (Ø.r.K.2.) (J.J.M.1940), f. 12 Okt. 1891 i Toksværd. [Tokio.]

Parfaders Farbroder:

Peter Christian Joachim Bruun til Fidelcommisgodset Svenstrup, f. 26 Marts 1806 † 20 Jan. 1893, Geheimekonferensraad, Kammerherre. Søn:

Vilhelm Peter Christian Bruun, f. 11 Juni 1846 † 16 Aug. 1912, Kammerherre, Hofjægermester, g. 21 Maj 1875 m. Sophie Louise Bardenfleth, f. 24 Okt. 1855. [K.] Døtre:

1. Inge Marie Anna Bruun, f. 13 Sept. 1882 paa Stubberup, g. 20 Jan. 1920 i Kina m. Oberstløjtnant Heinrich Karl Wilhelm Buchenthaler, f. 22 Dec. 1876. [Freiburg, Baden.]
2. Christiane Johanne Bruun, f. 30 Sept. 1883 paa Stubberup (F.M.E.3.), g. 2 Okt. 1919 i Borup m. Bankinspektør Svend Tetens, f. 5 Maj 1882 † 22 Maj 1939. [K.]

Den yngre Linje.

1. Gren.

Peter Johanson Ferdinand Jacob de Neergaard, f. 4 Dec. 1921 (Søn af Kammerjunker Jacob til Hjortholm, f. 21 Febr. 1891 † 14 Dec. 1932), Landvæsenselev.

Neergaard.

Moder:

Kammerjunkerinde *A a s e*, født Comtesse Krag-Juel-Vind-Frijs,^o f. 27 Marts 1892, g. 24 Juli 1918, skilt. [K.]

Søster:

M a g d a Frederikke Agnes Wendela Charlotte Amalie, f. 31 Jan. 1923, ansat i Varedirektoratet. (Vallø.)

Faders Datter:

a f Faderens 1. Ægteskab med:

J u l i a Charlotte Wilhelmine Bornemann, f. 19 Sept. 1891, g. 16 Dec. 1913, skilt (g. 2^o m. Direktør *H a r a l d* Walterstorff). [London.]

J u l i e *R e g i t z e* Jeanina, f. 7 Sept. 1914. (Vallø.) [London.]

Faders Enke:

Kammerjunkerinde *C æ c i l i e* Marie, født Polsach, f. 31 Aug. 1870, g. 24 Juli 1932, Enke 14 Dec. 1932. [K.]

Farfader:

W e n z e l *C a r l* *P e t e r* *F r e d e r i k* *F l a c h* til Faarevejle og Seinhus, f. 6 Jan. 1864 † 11 April 1919, Hofjægermester, Kammerjunker, g. 1^o 30 Aug. 1887 m. *J a c o b i n e* *A d a m i n e* *J e a n i n a* *E s t r u p*, f. 31 Juli 1862 † 24 Marts 1937, skilt, g. 2^o 2 Dec. 1917 m. *J u l i e* *V i v e k e* (*V i g g a*) *W i g g e r s*, født Kiær, f. 27 April 1878 (g. 1^o m. Tandlæge *M ø h l*, skilt). [Roskilde.]

Farfaders Fader:

P e t e r *P o u l* *F e r d i n a n d* til Faarevejle, f. 31 Maj 1836 † 13 April 1878, Kammerjunker, g. 13 Nov. 1862 m. *H i l l e v i d* *C h r i s t i n a* *W e n d e l a* *S o p h i e* *A u g u s t a* *F l a c h*, f. 20 Okt. 1843 † 29 Febr. 1924 (g. 2^o m. Ritmester, Kammerherre *J o h a n n e s* *C o n r a d* *E d g a r* *M o e* † 1899). Børn:

- 1) *E b b e* *F l a c h*,^o f. 4 Aug. 1865, Landbrugskandidat, Hofjægermester (R.*D.M.), g. 15 Sept. 1891 m. *M a l v i n e* *H i l d e b o r g* *B e n e d i c t e* *S i t t a* *R o s e n*, f. 5 Febr. 1873 † 3 Febr. 1944. [Skjelstoftet ved Vesterborg.] Børn:
 - a) *A x e l* *F e r d i n a n d* *F r e d e r i k* *F l a c h*, f. 24 Juli 1892, Planter, g. 20 Dec. 1926 m. *E u g é n i e* *G r o e n e v e l d*, født Gosewehr, f. 22 Juli 1901. [Sumatra.]
 - b) *H e l e n e* *B e t z y* *H i l l e v i d* *S o p h i e* *F l a c h*, Besidder af det von der Wisch-Reventlowske Fideikommis, f. 10 April 1894, g. 15 Juni 1919 m. Landsdommer* *K a j* *F r e d e r i k* *J ø r g e n* *H e r a m b* (R.*), f. 15 Okt. 1888. [K.]
 - c) *W e n d e l a* *B e n e d i c t e* *F l a c h*, f. 16 April 1896, g. 15 Sept. 1920 m. Overregistrator, cand. Jur. *H e n n i n g* *S e w e r i n* *L a g e* (R.*), f. 24 Sept. 1888 [K.]
 - d) *S i t t a* *F l a c h*, f. 15 Juni 1916, g. 14 Maj 1937 m. Godsejer, Landbrugskandidat *L a u r i t s* *T h e o p h i l*

Neergaard.

- Harald Jørgensen, f. 11 Nov. 1912. [Søllestedgaard ved Søllested.]
- 2) **H o l g e r Flach**, f. 20 Jan. 1868 i Göteborg, cand. polyt., Kammerjunker, Ingeniør, Formand for Bestyrelsen af og Direktør for Badeanstalten »København«, Medlem af Carlsbergfondets Bryggeriraad (K.²D.M.) (D.r.K.) (I. F.2.) (Pi.H.R.2.2) (N.St.O.2.2) (Pr.r.K.3.) (S.V.2.2), g. 10 Okt. 1891 i Kbh. m. **L o u i s e Hedemann**, f. 16 Sept. 1865 † 23 Dec. 1937. [K.] Børn:
- a) **W e n z e l Rudolph Flach**^o til Førslevgaard og Fuglebjerggaard, f. 23 Sept. 1892 i Sandvig, Hofjægermester, Kaptajn af Res. til Raadighed for Livgarden, Formand for A/S Hyllinge Savværk og Trævarefabrik (M.T.Kfh.) (Ø.r.K.2.), g. 20 April 1920 paa Frederiksberg m. **M a r i e (M a j s e) Munk Wilhjelm**, f. 21 Maj 1899 i Porsgrund. [Førslevgaard ved Fuglebjerg.] Børn:
- (1) **J o h a n Wenzel Flach**, f. 18 Febr. 1921 paa Frederiksberg.
- (2) **M a r i e - L o u i s e Flach**, f. 26 Marts 1922 i Kbh., g. 20 Juli 1945 i Førslev K. m. Forpagter, Landbrugskandidat **O l e Bjørn Jensen**, f. 3 April 1919. [Vernersminde, Hvalsø.]
- (3) **H o l g e r Flach**, f. 26 Marts 1922 sst.
- (4) **E v a Flach**, f. 4 Juli 1923 i Skagen. (Vallø.)
- (5) **I d a M a r i a n n e Wilhjelm Flach**, f. 17 Jan. 1928 i Førslev. (Vallø.)
- b) **M o g e n s Ferdinand Flach**, f. 24 Sept. 1894 † 26 Marts 1943, *Sekondløjtnant, Aldelingschef*, g. 1^o 12 Maj 1920 m. **K a r e n Speyer**, f. 31 Marts 1900, skilt (hun g. 2^o 4 Maj 1939 m. Ingeniør Henning Holck-Larsen), 2^o 5 Jan. 1940 i Søllerød m. **L i l i a n Gudrun Thygesen**, f. 10 Aug. 1914 i Hellerup. [K.] Børn:
- af 1. Ægteskab:*
- (1) **I b Holger Ferdinand Flach**, f. 9 Juli 1921 i Kbh.
- (2) **B i r g i t t e Louise Elisabeth Flach**, f. 22 Aug. 1922 sst., g. 19 Juni 1943 i Kbh. (Jac.) m. **M a l e r e n H e l g e Ernst**, f. 27 Jan. 1916 i Kbh., skilt. [K.]
- af 2. Ægteskab:*
- (3) **W e n z e l Henrik Flach**, f. 28 Maj 1940 i Kbh.
- (4) **J ø r g e n Ulrik Flach**, f. 21 Jan. 1942 i Kbh.
- (5) **A n n e Vibeke Flach**, f. 6 April 1943 i Hellerup. (Vallø.)
- c) **A n n a L i s e Gabriele Mathilde Flach**, f. 1 Dec. 1904, cand. phil., g. 14 Maj 1932 m. Dr. phil. **H e i n z Holter**, f. 5 Juni 1904, skilt. [K.]
- 3) **P e t e r Johansen Flach til Oberau**, f. 15 Maj 1871 † 1 Juni 1931, Hofjægermester, g. 18 Juli 1899 m.

Neergaard.

Franziska Elisabeth von Carlowitz, f. 20 Jan. 1876 † 4 Aug. 1945. Børn:

- a) *Ferdinand Carl, f. 2 Maj 1900, g. 19 Maj 1933 m. Ingeborg Amalie Buch Jensen, f. 26 Marts 1911. [K.]*
- b) *E l s e, f. 25 April 1902. [Oberau.]*
- 4) *Vendela Annette Hillevid, f. 5 Febr. 1873, g. 29 Juni 1892 m. Herold ved de kgl. Ordener, Kammerherre Sixten Erik Oskar Sixtenson Flach til Svensksund, f. 24 Jan. 1859 † 4 Nov. 1911. [Stockholm.]*

Farfaders Farbroder:

Charles Adolf Denis til Gyldenholm og Kastrup med Charlottendal, Estvadgaard og Appelsbjerg, f. 20 Maj 1839 † 23 Dec. 1903, Hofjægermester, g. 18 Okt. 1867 m. J e n n y Qvistgaard, f. 1 Marts 1847 † 16 Okt. 1933. Børn:

- 1) *Annette Marie, f. 5 Dec. 1868 paa Gyldenholm, g. 27 Sept. 1893 sst. m. Læge A a g e Holstein, f. 10 Juli 1863 † 30 Juli 1908. [K.]*
- 2) *T o f a Alvilda, f. 29 Marts 1871 paa Gyldenholm, Enke efter cand. polit., Greve Wilhelm Ahlefeldt-Laurvig. [K.]*
- 3) *C a r l til Gyldenholm og Kastrup, f. 10 Febr. 1873 paa Gyldenholm, Løjtnant,* g. 21 Nov. 1905 i Valders, Norge, m. A n n a Henriette Münster, f. 6 Okt. 1875 i Norge. [Gyldenholm ved Slagelse.] Børn:*
 - a) *S o l v e i g Aslaug, f. 23 Aug. 1907 paa Gyldenholm. (Vallø.)*
 - b) *P e t e r Johansen Charles Eugén, f. 17 Maj 1909 i Kbh. Student, Direktør i Filtfabrikken »Norden«, g. 4 Sept. 1934 i Tostrup K. m. Baronesse Birte Reedtz-Thott, f. 22 Jan. 1912 paa Grundmosegaard. [Lyngby.] Sønner:*
 - 1) *Carl Holger Niels, f. 22 Sept. 1936 i Kbh.*
 - 2) *P e t e r Johansen, f. 14 Febr. 1939 sst.*
 - c) *E d v a r d, f. 26 Febr. 1913 paa Fuglebjerregaard, Student, Handelshøjskoleeksamen, g. 13 Sept. 1941 m. M a r y Burns, f. 1918. [U. S. A.]*
- 4) *E i g i l, f. 19 Juli 1876 † 23 Febr. 1943, Civilingeniør, g. 29 Sept. 1903 i Kbh. (H) m. M a t h i l d e Krag, f. 25 April 1878 i Kbh. [Hørsholm.] Børn:*
 - a) *C h a r l e s Adolf Denis, f. 25 Aug. 1904 paa Frederiksberg, Student, Landbrugskandidat, g. 8 Juli 1930 paa Frederiksberg m. E l s e Margrethe Blytmann, f. 16 Marts 1907 sst. [Frederiksberg.] Datter:*
 - 1) *Mette Lise, f. 11 April 1935 paa Fr.berg. (Vallø.)*
 - b) *A n n e t t e Marie, f. 27 Sept. 1908 i Kbh. g. 23 Nov. 1935 i Hørsholm m. Ingeniør H e n r i k Sporon, f. 27 Febr. 1898 i Aalborg. [Hørsholm.]*

Neergaard.

- 5) **V i g g o**^o til Charlottendal, Valdemars Kilde og Lille Frederikslund, f. 20 Maj 1881 paa Gyldenholm, Landbrugskandidat (R.^oD.M.), g. 1^o 24 Aug. 1916 i Rungsted (Hørsholm) m. Inger Benedicte (E a) Dinesen, f. 2 April 1883 † 17 Juni 1922, 2^o 10 Okt. 1925 i Auvernier m. E l i s a b e t h Perrochet, f. 6 Dec. 1889 i Auvernier. [Valdemars Kilde ved Frederikslund.] Børn:
- af 1. Ægteskab:
- a) K a r e n Christence, f. 10. Nov. 1917 paa Valdemars Kilde, g. 10 April 1943 paa Frederiksberg m. Forstkandidat S i g u r d Tryggvason Sveinbjørnsson, f. 20 Juli 1919. [Dragerup Skov, Holbæk.]
- af 2. Ægteskab:
- b) R o l f V i g g o, f. 24 Febr. 1927 paa Valdemars Kilde.
c) M a r i e L i s e, f. 25 Juni 1928 sst. (Vallø.)
d) T o f a Elisabeth, f. 15 Maj 1932 sst. (Vallø.)
e) D e n i s François, f. 18 Dec. 1934 sst.

Farfaders Farfaders Brødre:

1. **Johan Ferdinand** til Trøiborg, Fuglsang og Prierskov, f. 3 Aug. 1796 † 10 April 1849, Kammerherre, Amtmand. Sønner:
- a. **Johan Thomas Oluf** til Gunderslevholm og Tærø, f. 15 Aug. 1834 † 15 Juli 1921, cand. polyt., Kammerherre, Etatsraad, g. 22 Juli 1869 m. Anna Marie Antoinette Elisabeth Castenschlold, f. 5 Aug. 1850 † 12 Juli 1913. Søn:
- Ferdinand Lorenz** til Gunderslevholm og Holløse Mølle, f. 13 Jan. 1874 † 22 Nov. 1938, g. 11 Sept. 1902 i Kbh. m. Marie Henriette Dorothea Hansen,^o f. 18 Sept. 1876 i Kbh. [Gunderslevholm ved Herlufsmagle.]
- b. **Rolf Viggo** til Fuglsang og Prierskov, f. 29 Nov. 1837 † 3 Maj 1915, g. 2 Maj 1885 m. Ellen Bodil Hartmann, f. 10 Febr. 1867. [Fuglsang ved Nykøbing F. og K.]
2. **Peter Christopher** til Aunsbjerg, f. 7 Febr. 1816 † 14 Aug. 1870, g. 8 Okt. 1842 m. I d a Louise Amalie Nikoline Ludovika Laussen, f. 6 Dec. 1823 † 4 April 1907. Sønner:
- a. **Arthur Hjalmar**, f. 24 April 1846 † 22 April 1916, Læge, g. 27 Juli 1877 m. J u l l i e Utrikka Marie Kold, f. 3 Dec. 1851 † 30 Okt. 1928. Børn:
- 1) J o h a n n e Henriette Elisabeth Kold, f. 14 Juni 1878, g. 26 Maj 1905 m. Afdelingsbestyrer i Sparekassen for København og Omegn, cand. phil. Niels Bjerregaard Hiort,^o f. 5 Juni 1874. [Hellerup.]
- 2) A a g e Christopher, f. 17 Juli 1882. [Hellerup.]
- 3) I d a R o s e M a r i e Kold, f. 2 Jan. 1888, Klosterfrøken i Vemmetofte. [Aarhus.]
- b. **Thomas Viktor**, f. 21 Juli 1850 † 26 Jan. 1926, g. 15 Nov. 1882 m. S e l m a Petersen, f. 3 Maj 1859 † 3 Okt. 1938. Børn:



STATIONSLEDER AF FALCKS REDNINGSKORPS
BRANDINSPEKTØR
BRUNO DE NEERGAARD
FØDT 7. JULI 1913

FALDET FOR DANMARKS SAG 29. MARTS 1945

Neergaard.

- 1) Peter Christopher, f. 17 Sept. 1883, g. 27 Okt. 1914 m. Elisabeth Limborg, f. 9 Aug. 1887. [Laurbjerg.] Børn:
 - a) Preben Viggo, f. 16 April 1916, Kontorassistent. [Aarhus.]
 - b) Gerda Ida Elisabeth, f. 21 April 1919, Kontorassistent, g. 2 April 1945 i Kbh. (Filips) m. Assistent i Direktoratet for Vareforsyning Rikard Kristian Charles Herand, f. 22 Sept. 1919 i Kbh. [Hvidovre.]
- 2) Selma Henriette, f. 26 Jan. 1885, g. 31 Okt. 1917 m. Fabrikant Poul Aage Hindborg, f. 22 Jan. 1884. [Vejle.]
- 3) Ida Luise Amalie, f. 6 Dec. 1886, g. 2 Nov. 1912 m. Ekspeditionssekretær i Generaldirektoratet for Statsbanerne, cand. jur. Hans Vilhelm Carl Gustav Tauson, f. 14 Aug. 1881. [K.]
- 4) Arthur Hjalmar, f. 26 Maj 1888, Sekondløjtnant* i Art., g. 28 Okt. 1916 m. Ellen Jørgensen, f. 9 April 1890. [Randers.] Sønner:
 - a) Jørgen Victor, f. 17 Dec. 1917, Forvalter.
 - b) Mogens, f. 24 Marts 1919, Civilingeniør. [K.]
- c. Thorvald, f. 25 Aug. 1856 † 14 Jan. 1927, g. 15 Sept. 1882 m. Agnes Cathrine Caroline Hansen, f. 14 Juli 1861 † 8. Nov. 1940. Sønner:
 - 1) Carl Ernst, f. 14 Juli 1884 † 3 Nov. 1943, Brandinspektør, g. 25 Jan. 1912 i Ringsted m. Doris Wendell, f. 27 Jan. 1888 i Ringsted. [Skelskør.] Børn:
 - a) Ejgil Bruno Wendell, f. 7 Juli 1913 † 29 Marts 1945, Brandinspektør, Stationsleder af Falcks Redningskorps, g. 8 Jan. 1940 i Kbh. m. Ellen Therese Elisabeth Vejlø, f. 7 Aug. 1918 i Kbh. [Slagelse.] Søn:
Ejgil Peter Finn, f. 20 Juli 1941 i Slagelse.
 - b) Ellen Vibeke, f. 9 Juni 1917 paa Aunsbjerg, g. 7 Juni 1940 i Skelskør m. Brygmester Gunnar Gunnarsen Harboe, f. 21 Okt. 1911 i Skelskør. [Skelskør.]
 - c) Ebba Merete, f. 12 Sept. 1919 paa Aunsbjerg, Konventualinde i Roskilde adelige Jomfrukloster, Sygeplejerske. [Skelskør.]
 - 2) Christoffer Matthæus Laussen, f. 28 Febr. 1895 paa Reerslevgaard, Hotelejer, g. 18 Okt. 1929 i Nexø m. Gudrun Sonne Andersen, f. 19 Aug. 1903 i Nexø. [Nexø.] Datter:
Inge, f. 6 Maj 1935 i Nexø, Konventualinde i Roskilde adelige Jomfrukloster.
- d. Peter Johansen til Aunsbjerg, f. 7 Marts 1864 † 23 Sept. 1940, g. 24 Juni 1893 m. Christiane Charlotte Boeck, adopt. Lotze, f. 9 Maj 1871. [Odense og Aunsbjerg ved Sjørlev.] Døtre:

Neergaard.

- 1) **Henny Elisabeth**, f. 10 Aug. 1899, g. 10 Febr. 1933 m. **Kaptajn i Livg., Kammerjunker Axel Vilken Arenstrup**, f. 25 Nov. 1896, skilt (han g. 1^o m. **Baronesse Else Rosenkrantz**, skilt). [K.]
- 2) **Bodil Vibeke**, f. 5 Dec. 1901 i Odense, g. 5 April 1924 sst. m. **Godsejer Johannes Preetzmann** til **Avnsbjerg**, f. 11 Sept. 1891 paa **Frisenvold**. [Avnsbjerg pr. **Sjorslev**.]
3. **Johan Thomas**, f. 5 Juli 1818 † 15 Aug. 1865, *kgl. Skovrider, Landmaaler*, g. 31 Juli 1857 m. **Vilhelmine Margrethe Ulrich**, f. 25 Sept. 1825 † 1 Maj 1900. Sønner:
 - a. **Vilhelm**, f. 12 April 1858 † 29 Dec. 1912, *Skovrider*, g. 24 Marts 1891 m. **Ida Sophie Jacobine Biørn**, f. 2 Dec. 1868 † 8 Jan. 1939. Søn:

Johan Thomas, f. 13 Jan. 1892 paa **Vemmetofte**, *Forstkandidat, Skovrider og Godsforvalter* paa **Glorup**, g. 20 Aug. 1927 m. **Aase Marie Hahn-Thomsen**, f. 6 Dec. 1906 i **Haslev**. [Glorup ved **Øxendrup**.] Datter:

Merete, f. 17 Nov. 1930 paa **Glorup**. (Valø.)
 - b. **Julius**, f. 8 Marts 1861 † 20 Juni 1923, *Apoteker*, g. 14 Dec. 1889 m. **Sara Marie Sørensen**, f. 15 Jan. 1869. [New York.] Børn:
 - 1) **Christian Ferdinand Frederik**, f. 15 Maj 1891 i **New York**, *Bankembedsmand*, g. 23 Nov. 1918 i **Kina** m. **Christene de Mund Hopkins**, f. 24 Nov. 1897. [New York.] Sønner:
 - a) **Christian Ferdinand Frederik**, f. 11 Juli 1923 i **Harbin, Kina**.
 - b) **Robert Julius**, f. 24 Aug. 1927 sst.
 - 2) **Vilhelm**, f. 27 Sept. 1894 i **New York**, *Apoteker*, g. 17 Sept. 1922 i **Chicago** m. **Lydia Field**, f. 4 Okt. 1896. [New York.] Børn:
 - a) **William Field**, f. 25 Aug. 1923 i **New York**.
 - b) **Lydia Marie**, f. 25 Febr. 1927 i **New York**.
 - 3) **Sara (Sally) Marie**, f. 18 Nov. 1898 i **New York**, g. 2 Okt. 1917 i **New York** m. *Skibsreder* **Vilhelm Reimann**, f. 15 Maj 1890 i **Charlottenlund**. [New York.]
 - 4) **Julius**, f. 22 Marts 1910 i **New York**, *Forretningsmand*. [New York.]
- c. **Age**, f. 28 Juni 1862 † 1 Dec. 1937, *Oberstlt., Landinspektør*, g. 19 Maj 1900 i **Valby (Jesus K.)** m. **Karen Andrea Schønning**, f. 18 Sept. 1873 i **Kbh.** [K.] Børn:
 - 1) **Ebbe**,^o f. 30 Maj 1901 i **Nyborg**, *cand. mag., Adjunkt, Forfatter*, g. 20 Okt. 1930 i **Asmindrup** m. **Else Beate Højberg-Pedersen**, f. 24 Okt. 1904 i **Fakse**. [K.]
 - 2) **Vilhelmine Margrethe**, f. 19 Okt. 1902 i **Nyborg**, g. 6 Sept. 1936 m. *Fabrikerer* **Ernst Borregaard**, f. 25 Sept. 1892 i **Kbh.** [New York.]

Neergaard.

- 3) Pierre Paul Ferdinand Mourier, f. 19 Febr. 1907 i Nyborg, Havebrugskandidat, Dr. agro., Forsøgsleder ved J. E. Ohlsens Enkes plantepatologiske Laboratorium, g. 31 Dec. 1936 i Kbh. (b. v.) m. Kamilla Boddil Trautner, f. 13 Jan. 1908 i Grenaa. [K.] Børn:
 - a) Jørgen, f. 11 Jan. 1938 i Kbh.
 - b) Jesper, f. 15 Aug. 1939 sst.
 - c) Karen Birgitte, f. 18 Sept. 1942 sst.
- 4) Erik, f. 9 Nov. 1911 i Vordingborg, Boghandlermedhjælper, g. 17 Juli 1937 i Kbh. (b. v.) m. Børnehavslærerinde Astrid Andersen, f. 27 Sept. 1909 i Svendborg. [K.] Børn:
 - a) Kasper, f. 20 Marts 1939 i Kbh.
 - b) Lotte, f. 4 Nov. 1942 sst.

2. Gren.

Hans Peter Rottbøll de Neergaard,^o f. 11 Febr. 1897 (Søn af Proprietær Johan Andreas, f. 15 Juli 1867 † 23 Marts 1931, g. 7 Juli 1893 m. Alma Rottbøll, f. 20 Maj 1868 † 26 Okt. 1935) Grosserer, g. 12 Okt. 1930 m. Ulla Tafdrup, f. 14 Okt. 1906, skilt, 2^o 8 Maj 1940 m. Bente Tafdrup, f. 22 Dec. 1913. [Charlottenlund.] Børn:

af 1. Ægteskab:

- a. Birgitte Rottbøll, f. 18 April 1933 i Charlottenlund.
- b. Aksel Johan Rottbøll, f. 2 Maj 1935 sst.

af 2. Ægteskab:

- c. Anette Rottbøll, f. 31 Dec. 1941 sst.
- d. Johan Peter Rottbøll, f. 4 Juli 1943 i Hornbæk.
- e. Tove Rottbøll, f. 4 Febr. 1945 i Charlottenlund.

Søskende:

1. Ulla, f. 10 Maj 1894, g. 1^o 2 Maj 1919 m. Revisor i Landmandsbanken Erik Rathsack, skilt, 2^o 9 Nov. 1929 m. Redaktør, cand. Jur. Poul Christian Herholdt Dreyer, f. 12 Maj 1894. [Odense.]
2. Johan Michael, f. 8 Okt. 1900, cand. math. [K.]
3. Ebbæ, f. 14 Sept. 1903, g. 18 Sept. 1928 m. Disponent Hans Erik Andreas Andersen, f. 10 Juli 1893, skilt. [Charlottenlund.]
4. Tove, f. 4 Febr. 1907, g. 2 Okt. 1931 m. Civilingeniør Christian Glud, f. 14 Dec. 1892. [Charlottenlund.]

Forfader:

Johan Peter Jacob, f. 11 Juni 1834 † 5 Dec. 1908, g. 7 Juli 1861 m. Johanne Marie Fabricius, f. 21 Maj 1836 † 27 April 1922. Sønner:

1. Hans Frederik, f. 1 Jan. 1869 † 13 April 1934, g. 1^o 7 Jan. 1893 m. Emma Vilhelmine Skoog, f. 23 Dec. 1864 † 24 Dec. 1920, 2^o 2 April 1922 m. Marie Jensen, født Godtfredsen, f. 17 April 1876. [K.] Børn:

af 1. Ægteskab:

- a) Andrea (Daisy), f. 14 Nov. 1893, g. 19 Jan. 1916 m. Grosserer Bror Chrisander, f. 3 Juni 1886. [Skurup, Sverige.]
- b) David Peter, f. 9 Nov. 1894, Godsejer, g. 28 Sept. 1920 m. Ida Berkow, f. 9 Sept. 1898. [Stockholm.]
Børn:
(1 Bruno, f. 21 Nov. 1921.
(2 Daisy, f. 17 Sept. 1935.
- c) Marie Magdalene (Magda), f. 24 Okt. 1895, Lærerinde, g. 4 Okt. 1924 m. Adjunkt Emfrid Algot Vennerberg, f. 21 Marts 1883. [Landskrona.]
- d) Carl Johan (John), f. 30 Nov. 1898, Repræsentant. [Malmø.]
- e) Oscar Frederik, f. 25 Jan. 1901, g. [Chicago.]
- f) Karin Margarete, f. 20 Jan. 1902, g. 15 April 1929 m. Funktionær ved Tuborg Charles Pedersen, f. 28 Marts 1899. [..]
- g) Olga Emilie, t. 8 April 1905, g. 29 Jan. 1924 m. Grosserer A. Ralston. [Skurup.]
- 2) Frantz, f. 3 Sept. 1871 † 24 Juni 1936, Ingeniør, g. 1^o 21 Okt. 1901 i Malmø m. Ellen Asp, f. 16 Aug. 1879, skilt 1914, 2^o 6 Marts 1917 m. Valborg Marie Belfrage, f. 23 April 1892 † 3 Febr. 1926, 3^o 6 Okt. 1935 i Stockholm m. Olga Catharina Knudsen, f. 20 Jan. 1881 i Stockholm. [Stockholm.] Børn:
af 1. Ægteskab:
- a) Jarl Rudolf Peter, f. 1. Sept. 1902 i Gøteborg, Forretningsmand. [Malmø.]
- b) Douglas, f. 27 Sept. 1908 i Gøteborg, Kontorist. [Malmø.]
- af 2. Ægteskab:*
- c) Inga-Lill Valborg Belfrage, f. 24 Dec. 1917 i Stockholm. Kontorist. [Stockholm.]
- d) Mimmi Margareta Belfrage, f. 3 Febr. 1921 i Stockholm, Kontorist. [Stockholm.]
3. Johan Vilhelm, f. 24 Nov. 1872, Domæneintendant* (S.V.3.¹), g. 23 Juli 1898 m. Helga Marie Petersen, f. 23 Juli 1872 † 3 Juni 1943. [Kalmar.] Børn:
- a) Carl Johan Peter, f. 21 Dec. 1899, Skatteeksekutor, g. 17 Juni 1929 m. Ila Irene Dodd, f. 5 Aug. 1907. [Kalmar.] Børn:
(1 Elaine Helga Mae, f. 16 Maj 1931.
(2 Gudrun (Gully) Carroll, f. 7 Maj 1932.
(3 Carl-Johan George, f. 12 Juli 1939.
(4 Claës Eric Gordon, f. 25 Sept. 1943.
(5 Beverley Doris Elisabeth, f. 1 Sept. 1945.
- b) Gudrun Marie, f. 10 Marts 1901, g. 1^o 1 Jan. 1927 m. Løjtnant ved Flyvervæsenet Helge Palmblad, f. 5 Maj 1898 † 8 Juni 1933, 2^o 25 Juli

Neergaard.

- 1937 m. Advokat Gunnar Wirsell, f. 3 Juli 1903, skilt 1944. [Oscarshamn.]
- c) Hulda (Ulla), f. 19 Maj 1902, g. 12 Juli 1937 m. Løjtnant i Vendes Art. Reg., Raadmand og Auditor Alf Hammarberg, f. 27 Nov. 1905. [Landskrona.]
- d) Frida Elisabeth, f. 23 Jan. 1904, g. 1^o 16 April 1924 m. Optiker John-Poul Duurloo, f. 10 Juni 1900, skilt 1930, 2^o 1 Nov. 1936 m. Læge, med. Lic. Åke Georg Befrits, f. 11 Okt. 1901. [Kalmár.]
4. Oscar Valdemar, f. 8 Maj 1874, Disponent, g. 18 Maj 1907 m. Kirstine Marie Neergaard Riegels, f. 4 Nov. 1881. [Landskrona.] Sønner:
- a) Eric, f. 4 Juni 1908, Student, Banktjenestemand, g. 10 Okt. 1942 m. Greta Dubois, f. 29 April 1911. [Lund.]
- b) Holger, f. 27 Okt. 1909, Kamrer. [Landskrona.]

Farfaders Broder:

Carl Ferdinand, f. 31 Maj 1840 † 3 April 1918, Forpagter, g. 1^o 16 April 1870 m. Mathilde Bodenhoff, f. 15 Jan. 1842 † 6 Jan. 1893, 2^o 16 Dec. 1897 m. Augusta Søkjer, f. 14 Nov. 1850 † 25 Juli 1929. Døtre:

af 1. Ægteskab:

- 1) Elina Mathilde, f. 7 Sept. 1872, Klosterfrøken i Vemmetofte [Engelholm, Sverige.]
- 2) Sophie Margrethe, f. 8 Juni 1876, g. 22 Juni 1903 m. Dr. med. Hjørleif Flood, skilt. [New York.]
- 3) Golla Betzy, f. 7 Aug. 1880, Pianist, g. 7 Aug. 1942 i New York m. Ingeniør Arthur Krieger, f. [New York.]
- 4) Lily, f. 8 Nov. 1886, g. 18 Jan. 1911 m. Distriktsveterinær Sven Lindqvist, f. 18 Jan. 1880. [Engelholm.]

Farfaders Farbroder:

Jacob til Norup, f. 27 Aug. 1822 † 29 April 1883, exam. jur., g. 6 Juni 1857 m. Hedevig Sofie Vilhelmine Caroline von Voss, f. 23 Febr. 1831 † 3 Nov. 1913. Sønner:

- a. Axel Rosenkrantz, f. 25 Sept. 1861 † 29 Jan. 1900, g. 18 Marts 1891 m. Bertha Marie Mogensen, f. 7 Aug. 1868. [Højbjerggaard ved Rødkjær.] Søn:

Carl Jacob Rosenkrantz, f. 11 Marts 1896, Ejendomskonsulent, g. 1^o 3 Aug. 1921 m. Herdis Marie Brandt, f. 22 Maj 1896 † 13 Sept. 1922, 2^o 11 Marts 1924 m. Edith Henriksen, f. 7 Okt. 1899. [Skørping.] Børn:

af 1. Ægteskab:

- a) Preben Vilhelm Rosenkrantz, f. 27 Aug. 1922.

af 2. Ægteskab:

- b) Ranvig Rosenkrantz, f. 9 Dec. 1924.

Neergaard.

- c) Stig Rosenkrantz, f. 26 Juni 1926.
- d) Bent Rosenkrantz, f. 16 Dec. 1929.
- e) Aase Rosenkrantz, f. 30 Juli 1932.
- f) Bodil Rosenkrantz, f. 1 Jan. 1935.
- g) Carsten Rosenkrantz, f. 5 Febr. 1937.
- h) Ditlev Rosenkrantz, f. 16 Aug. 1939.
- i) Gustav Rosenkrantz, f. 20 Febr. 1945.
- b. *Andreas Ernst Ferdinand*, f. 25 Nov. 1865 † 24 Dec. 1927, *Proprietær*, g. 14 April 1893 m. *Andrea Severine Marie Koch*, f. 26 Febr. 1871 † 23 Sept. 1945. Børn:
 - 1) *Johanne Margrethe*, f. 23 Okt. 1893, g. 14 Juli 1920 m. *Mejeribestyrer Alfred Edvard Jensen Bonde*, f. 18 Dec. 1889. [Vindum, Bjerringbro.]
 - 2) *Aage* til *Vindumovergaard*, f. 14 Maj 1895, g. 9 Nov. 1924 m. *Dagmar Mosstrup*, f. 4 Jan. 1906. [Vindumovergaard pr. Bjerringbro.] Børn:
 - a) *Ruth*, f. 2 Febr. 1925.
 - b) *Ester*, f. 23 Juni 1928.
 - c) *Axel*, f. 17 April 1933.
 - 3) *Ernst Henry*, f. 29 Sept. 1896. [Ensløvgaard.]
 - 4) *Inge Hedvig*, f. 11 Maj 1899, cand. pharm, g. 11 Maj 1929 m. *Postassistent Peter Christian Bertelsen Trans*, f. 2 Jan. 1903. [Assens.]
 - 5) *Betzy (Bess) Franciska*,^o f. 22 Maj 1903, g. 28 Sept. 1937 i *Ballerup* m. *Forpagter Hans Anker Ammentorp*, f. 27 Juni 1893 i *Gjellerup*. [Ballerup.]
 - 6) *Gustav til Asgaard*, f. 13 Dec. 1906, g. 28 Okt. 1933 m. *Karen Vester*, f. 26 Aug. 1908. [Asgaard ved Grenaa.] Børn:
 - a) *Andreas*, f. 12 Juli 1934.
 - b) *Inge*, f. 22 Febr. 1940.
 - c) *Else Marie*, f. 26 Febr. 1942.
 - 7) *Axel*, f. 31 Jan. 1912, *Proprietær*, g. 29 April 1938 m. *Kathrine Mostrup*, f. 28 Febr. 1918. [Sporupslund pr. Sporup.] Søn:
 - Aage*, f. 12 Febr. 1941.
- c. *Carl Peter*,^o f. 7 Dec. 1866 paa *Torsten Nygaard ved Rold, Købmand*,* g. 1^o 10 Sept. 1901 m. *Helene Maria Thuesen*, f. 14 Juli 1866 † 27 Jan. 1938; 2^o 30 Maj 1942 paa *Frederiksberg* (b. v.) m. *Pauline Jensine Jensen*, f. 5 Juli 1891 i *Veggerby* (g. 1^o *Farmer Vilhelm Lind*, død.) [K.]

von Nutzhorn I.

Oberst Bagge Høeberg blev 14 Dec. 1759 adlet med Tilnavnet *von Nutzhorn*. — Uddød i *Mandslinjen* 29 Okt. 1899.

Ingeborg von *Nutzhorn*, f. 25 Dec. 1875 (Datter af *Minister, Amtmand Carl Ludvig Vilhelm Rømer*, f. 9 Maj

1828 † 29 Okt. 1899 og E m i l i e Aarestrup, f. 1 Sept. 1841, g. 1873 † 11 Dec. 1920). Assistent* i Østifternes Kreditforening. Klosterfrøken i Vemmetofte. [Aarhus.]

von Nutzhorn II.

Ditlev Andersen, adopteret Stif søn af Major Bendix Conrad Heinrich von Nutzhorn, optoges 29 Maj 1845 i den danske Adel med sin Stiffaders Navn og Vaaben.

D i t l e v Andersen von Nutzhorn,^o f. 26 Juni 1872 i Askov (Søn af Højskolelærer, Professor, Komponist, cand. theol. Bendix Conrad Heinrich Andersen, f. 20 Febr. 1833 † 8 April 1925 og Ane Johanne Bertelsen, f. 22 Juli 1841, g. 27 Sept. 1866 † 9 Juni 1929), Landbrugskandidat, Proprietær, Sogneraadformand, g. 5 Aug. 1906 i Hillerød m. E l i s a b e t h Margrethe Gjern, f. 15 April 1873 † 18 Jan. 1942. [Hjelmerupgaard ved Verninge, Fangel.] Børn:

1. A n n e L i s b e t h, f. 15 Dec. 1909 paa Hjelmerupgaard, Kostumetegnerneske, Indehaver af Kostumeforretning. [Detroit, U. S. A.]
2. I n g e r, f. 6 Nov. 1911 paa Hjelmerupgaard, Guldsmed, g. 9 Okt. 1938 sst. m. Journalist O r l a Johansen, f. 16 Maj 1912 i Odense. [Odense.]
3. J e n s H e i n r i c h, f. 16 Maj 1913 paa Hjelmerupgaard, Bestyrer. [Hjelmerupgaard.]
4. J o h a n n e L o u i s e, f. 18 Sept. 1915 paa Hjelmerupgaard, Massøse. [Odense.]

Søskende:

1. J o h a n n e, f. 18 Nov. 1869 i Askov, g. 13 Maj 1891 sst. m. Statskonsulent, Landbrugskandidat, Dyrlæge A x e l Appel, f. 13 Sept. 1858 † 24 Maj 1926. [Aarhus.]
2. H o l g e r Andersen, f. 25 Aug. 1874 i Askov, Ingeniør, g. 5 Juli 1901 i Kbh. m. L a u r a Misella Juul, f. 17 Jan. 1874 † 22 Marts 1935. [K.] Datter:
E b b a Juul, f. 12 Juli 1907 i Kbh. (Vallø.)
3. S i g r i d, f. 12 Febr. 1876 i Askov, Gymnastikdirektør. [K.]
4. H e n n i n g F r e d e r i k Feilberg Andersen, f. 22 Jan. 1878 i Askov, Overassistent. [Fr.berg.]
5. A s t a, f. 28 Aug. 1880 i Askov, Pianistinde, g. 1^o 17 Okt. 1913 sst. m. Dr. Jur. H o l g e r Federspiel, f. 30 Juni 1868, skilt (han g. 1^o m. Eva Drachmann, skilt), 2^o 29 Nov. 1932 m. Stiftamtmand Christian Haugen-Johansen (K.²D. M.), f. 12 Aug. 1882 i Silkeborg (han g. 1^o m. Marie Dahlerup † 1927). [Hellerup.]

Obelitz.

Gammel pommersk Adelslægt, der i det 17. Aarh. kom til Danmark med Balthazar Gebhard Obelitz, hvis Efterkommere ved kongl. aabent Brev af 1 Okt. 1876 anerkendtes som hørende til den danske Adel.

Den ældre Linje.

Raimar Vilhelm Ernst Obelitz^o, f. 24 Juni 1883 i Kbh. (Søn af Assessor i Kriminal- og Politiretten Bredo Ove Ernst, f. 1 Juni 1849 † 29 Jan. 1910 og Emma Henriette Ernesta Regina Bilsted, f. 21 Juli 1849, g. 17 Aug. 1881 † 30 April 1939), Forstkandidat, cand. theol., residerende Kapellan ved Timotheus Kirke, g. 6 Sept. 1922 i Herfølge m. Ingeborg Johanne Hansen, f. 4 Febr. 1895 i Sædder. [K.] Døtre:

1. Else Emma Johanne, f. 1 Juli 1926 i Kbh. (Tim.)
2. Kirsten, f. 18 April 1928 sst.
3. Agnetha, f. 31 Marts 1930 sst.

Søskende:

1. Ellen Regine Julie, f. 20 Juni 1882 i Kbh., overord. Stiftsdame i Vallø. [K]
2. Fritz Bredo Emmerik, f. 3 Okt. 1884 i Kbh., Løjtnant,* Repræsentant, g. 9 Maj 1914 m. Gudrun Emilie Kirstine Ramshart Lindegaard, f. 22 Nov. 1888. [Brabrand.] Sønner:
 - a. Bredo Gustav, f. 11 Maj 1919.
 - b. Jørgen Gebhardt, f. 27 Aug. 1921.
 - c. Hans Henrik, f. 6 Juni 1926.
3. Axel Bredo Michael, f. 27 Sept. 1885 i Kbh., Civilingeniør, g. 1^o 14 Jan. 1912 m. Adda Emmy Kipp, f. 12 Dec. 1891 † 12 Juli 1920; 2^o 3 Jan. 1924 m. Nicoline, født Olsen, f. 23 Marts 1888 (g. 1^o m. Apoteker Vilhelm Topp). [Brabrand.] Datter:

af 1. Ægteskab:

Gerda Charlotte, f. 7 Nov. 1914 i Madyon, Java, g. 14 Jan. 1938 i Frederiksberg K. m. Arkitekt Knud Bøving Jerlo, M. a. A., f. 9 Okt. 1913 paa Frederiksberg.
4. Annie Elisabeth Henriette, f. 28 Sept. 1889 i Kbh., g. 18 Juli 1921 m. Landbrugskandidat, Konsulent Frederik Petersen, f. 24 April 1878. [Brobyværk.]

Farbroder:

Peter Frederik, f. 8 Jan. 1851 † 24 Okt. 1897, Jagtjunker, Skovrider, g. 16 Okt. 1879 m. Anna Sophie Cathrine Elisabeth Juliane von Arenstorff, f. 29 April 1854 † 31 Dec. 1930. Børn:

1. Julie Henriette, f. 15 Juli 1880, g. 26 Maj 1903 m. Sognepræst Eduard Frederik Eilschou Holm, f. 2 Nov. 1877 † 21 Dec. 1931. [K.]

Obelitz.

2. **Gebhard Wilhelm Frederik,**^o f. 20 Marts 1882, Inventarie-Puldmægtig ved Kommunehospitalet, Medlem af Bestyrelserne for De Klarupske Stiftelser, for Sømandsmisjonen i Kbhvn., Kristeligt Pressebureau og Kristelig Lytterforening, Kasserer ved Marthahjemmet, g. 22 Sept. 1909 m. **Kathinka Margrethe Jensen**, f. 28 April 1882. [K.]
Datter:
 Minna Sophie Julie, f. 18 April 1912, eksam. Børnehavearbejder, g. 30 Juni 1939 m. Sognepræst til Visby **Niels Søe**, f. 16 Dec. 1911. [Visby.]
3. **Johannes Bredo Balthazar**, f. 3 Dec. 1883, Elektricitetsinstallatør, g. 21 April 1911 m. **Johanne Emilie Rasmussen**, f. 6 Marts 1890. [Nykøbing F.] Sønner:
 - a. **Oluf Kristian Bredo**, f. 30 Jan. 1912, Tekniker, g. 9 Sept. 1937 m. **Inga Mortensen**, f. 9 Aug. 1916. [Nykøbing F.] Datter:
 Birgitte, f. 24 Jan. 1940. (Vallø.)
 - b. **Erik Frederik Johannes**, f. 22 Okt. 1913, Elektroinstallatør, g. 26 Febr. 1940 m. **Ketty Agnes Wright**, f. 25 Aug. 1918. [Nykøbing F.]
4. **Hilda Charlotte Karen Ragnhild**, f. 6 Juni 1885 i Gjærning, overord. Stiftsdame i Vallø, Boghandler, Revisor. [K.]
5. **Bredo Ove Ernst**, f. 23 Febr. 1887 i Gjærning, Fuldmægtig i Privatbanken, g. 24 Marts 1916 i Skovshoved m. **Asta Christine Juliane Hammershøj**, f. 6 Juni 1890 paa Søgaard, Emdrup. [Gentofte.] Børn:
 - a. **Alice Christine Sophie**, f. 9 Sept. 1917 i Gentofte, g. 17 Juli 1943 i Ordrup K. m. Assistent i Dansk Folkeforsikringsanstalt **Helge August Magtengaard**, f. 4 Sept. 1912 i Kbh. (Math.) [K.]
 - b. **Lizzie Hilda Calla Asta**, f. 22 Juni 1920 i Gentofte, g. 15 Nov. 1941 i Gentofte K. m. Repræsentant i »Astra« **Anders Edvin Maltte Tome**, f. 3 Okt. 1913 i Lövestad, Sverige. [Malmø.]
 - c. **Allan Christian Frederik Bredo**, f. 20 Sept. 1922 i Gentofte, Assistent i A/S Forsikringsselskabet Codan.
 - d. **Otto Harald Bredo**, f. 19 Aug. 1924 i Gentofte, Assistent i Assurance Compagniet Baltica A/S.
 - e. **Oscar Wilhelm Bredo**, f. 12 Jan. 1926 i Gentofte, Assistent i »Bikubene«.
6. **Astrid**, f. 4 Juli 1889 i Hvalsø, g. 30 Juni 1915 i Ordrup K. m. Sognepræst **Laurits Peter Madsen**, f. 2 Marts 1885 † 28 Jan. 1940. [Søborg.]

Farfaders Broder:

Christian August, f. 11 Nov. 1817 † 20 Dec. 1875, Kommandør. Sønner:

1. **Christian August**, f. 14 Juni 1850 † 6 Febr. 1922, Provst, g. 1^o 16 Sept. 1876 m. **Juliane Marie Bøgh**,

Obelitz.

- f. 14 Sept. 1849, skilt † 2 Juni 1921, 2^o 3 Maj 1905 m. Karen Marie Teisen, f. 20 Okt. 1864 † 13 Juni 1941. Børn:*
af 1. Ægteskab:
- a. Nikol Seidelin, f. 13 Marts 1881, Handelsmand, g. m. Nellie Oconnel. [New York.] Børn:
 - 1) Julie, f. 24 Febr. 1909.
 - 2) Francis Thomas, f. 22 April 1915.
 - 3) Annette, f. 1917.
 - 4) Helen Marie, f. 8 Jan. 1920.
 - b. *Christian August, f. 5 Okt. 1882 † 7 Marts 1928, Reklamechef ved Dagbladene »Børsen« og »København«, g. 1^o 8 Juli 1906 m. Erna Tjäder, f. 22 Okt. 1887, skilt, 2^o 28 Nov. 1913 m. Oda Augusta Emilie Syrig, f. 28 Jan. 1889. [K.] Børn:*
af 2. Ægteskab:
 - 1) Preben, f. 21 Sept. 1914, Salgschef, g. 14 Nov. 1942 i Kbh. (b. v.) m. Edelgard Jeanette Seraphine von Olszewski, f. 25 Febr. 1924 i Rostock, skilt. [K.] Datter:
 - Irene Marianne Jeanette Nadja, f. 16 Marts 1943 i Kbh.
 - 2) Esther, f. 24 Nov. 1917 i Kbh., g. 31 Maj 1944 i Kbh. (Elias) m. Overbetjent Jørgen Helge Telmer, f. 25 Jan. 1917.
 - c. Axel, f. 19 Juni 1886, Direktør, g. 15 Febr. 1917 m. Sonia Laura Augusta Mary Mortensen, f. 18 Sept. 1891. [K.]
 - d. Ellen Marie, f. 16 Maj 1888, Konventualinde i Roskilde adelige Jomfrukloster. [New York.]
 - e. Aage, f. 10 Dec. 1889, Forretningsbestyrer, g. 11 Okt. 1920 m. Kathryne Connolly. [New York.]
af 2. Ægteskab:
 - f. Eva Marie Teisen, f. 25 Nov. 1906 paa Frederiksberg, cand. phil., g. 16 Okt. 1933 i Kbh. (Fredr.) m. Adjunkt, cand. mag. Helge Carl Louis Tvermoes, f. 15 Febr. 1907 i Kbh. [Hellerup.]
2. *Jens Peter Frederik Vilhelm, f. 24 April 1856 † 11 Dec. 1915, g. 11 Sept. 1884 m. Ellise Helene Vilhelmine Fenger, f. 10 Jan. 1859 † 24 Marts 1924. Datter:*
Caroline Mathilde, f. 14 Juni 1886, g. 11 Sept. 1908 m. Premierlieutenant,* Jernbane-Revisionsassistent Julius Emil Haack-Jensen, f. 22 Juli 1870 † 16 Jan. 1925. [Nakskov.]

Den yngre Linje.

Uddød 17 Maj 1940.

Oldenburg.



Gammel meklenborgsk Adelslægt, der i det 17 Aarh. kom til Danmark. Kammerherre Friedrich Oldenburg blev ved Patent af 20 Juli 1822 optagen i den danske Adelsstand. — Udførlig Slægttavle og Vaabenafbildning i Farver, se 1946.

Erik Oldenburg,^o f. 21 Nov. 1864 i Helsingør (Søn af Gehejmekonferensraad, Overpræsident Valdemar, f. 1 Dec. 1834 † 6 Juni 1918 og Henriette Suenson, f. 30

Nov. 1839, g. 12 Febr. 1864 † 30 Okt. 1895), Landsdommer* (K.²D.M.), g. 21 Aug. 1895 i Ordrup m. Ursula Marie Müller, f. 5 Sept. 1873. [K.] Sønner:

a. Paul Valdemar Andreas, f. 9 Juli 1906 i Viborg, cand. Jur., Vicefængselsinspektør, g. 17 Sept. 1937 i Kbh. m. Vibeke Kirsten-Johanne Balle, f. 11 Okt. 1912. [Nyborg.]

b. Gregers Valdemar Andreas, f. 22 Aug. 1907 i Viborg, resid. Kapellan, g. 24 Juni 1938 i Kbh. m. Margrethe Cecilie Plum, f. 15 Nov. 1910. [Vordingborg.]

c. Preben Valdemar Andreas, f. 6 Okt. 1910 i Viborg, Ingeniør i Standard Oil Co., g. 9 Maj 1937 i Berkeley, California, m. Margaret Brewer, f. 6 Aug. 1913. [Houston, Texas, U. S. A.] Døtre:

1) Ingrid Elizabeth, f. 15 Sept. 1938 i Houston. 3) Edward Andreas f. 10-12-1946.

2) Kirsten Ursula, f. 9 Nov. 1941 sst.

d. Troels Valdemar Andreas, f. 16 Okt. 1915 i Kbh., cand. jur., Attaché ved det kgl. Gesandtskab i London, g. 14 Okt. 1942 i Mogenstrup m. Marie Fanny Egeberg Gasmann, f. 13 Marts 1919 paa Fladsaa. [London.] Børn:

1) Christian Valdemar, f. 26 Nov. 1943 i Kbh.

2) Merete, f. 28 Maj 1945. 3) Claus Erik f. 18-5-1947

Søskende:

1. Theodor Vilhelm, f. 26 Nov. 1866 i Kbh., Overlæge (R.), g. 30 Okt. 1895 i Kbh. m. Ellen Jespersen, f. 30 Jan. 1867. [K.] Børn:

a. Jørgen Henrik, f. 25 Nov. 1896 i Odense, cand. jur., Bankassistent, g. 26 Okt. 1930 i Thisted m. Ebba Odde, f. 16 Juni 1902. [Aarhus.] Døtre:

1) Kirsten, f. 31 Okt. 1932 i Kbh. (Vallø.)

2) Else Margrethe, f. 27 Okt. 1934 i Aarhus. (Vallø.)

3) Gerda, f. 23 Aug. 1938 sst. (Vallø.)

b. Inge Henriette, f. 26 Aug. 1898 i Odense, Forstander for Frøbel-Højskolen, overord. Stiftsdame i Vallø. [K.]

2. Paul, f. 7 Marts 1870 i Kbh., Biskop* (K.²D.M.), g. 31 Maj 1901 i Kbh. m. Clara Margrethe Garde, f. 30 Juli 1873 i Kbh. [K.]

3. Markus Andreas, f. 9 April 1877 † 9 Sept. 1939, cand.

Oldenburg.

jur., overord. Gesandt og befuldmægtiget Minister, g. 21 Dec. 1936 i Paris m. Nancy, født Leismann, f. 2 Okt. 1894. [Paris.]

4. Henriette, f. 28 Juli 1880 i Odense, g. 25 Maj 1909 i Kbh. m. Ingeniør, Dr. tech. Fritz Rudolf Christiani, f. 8 Febr. 1877 i Saksøbing (K.²D.M.). [K.]

Farfaders Broder:

Frederik, f. 12 Jan. 1799 † 20 Dec. 1866, Sognepræst. Søn:

Frederik til Oretorp og Hynge, f. 14 Marts 1828 † 25 Sept. 1890, g. 1^o 21 Juli 1854 m. Christiane Schmidt, f. 2 Juli 1830 † 21 Okt. 1869, 2^o m. Thora Melchior, f. 18 Jan. 1845 † 1 April 1872, 3^o 27 Okt. 1874 m. Marie Bjørnsen, f. 4 Marts 1828 † 1927. Børn:

af 1. Ægteskab:

1. Carl August, f. 18 Maj 1865 † 14 Jan. 1940, Kommune-lærer, g. 1 Juli 1904 m. Thomasine Christine Olsen, f. 22 Dec. 1872. [K.] Døtre:

- a. Elisabeth Regina, f. 22 Aug. 1905, g. 20 Maj 1933 m. Repræsentant Alfred Stendorph, f. 3 Nov. 1893. [K.]
b. Karen Thomasine, f. 21 Sept. 1907, g. 1^o 6 Juli 1930 m. Disponent William Planck, f. 30 Dec. 1902, skilt, 2^o 7 Juni 1940 m. Komponist Herbert Lyrdal. [K.]
c. Isabella Marguerita, f. 14 Juli 1910, g. 7 Dec. 1935 m. Sekretær Wulf Børge Beer, f. 14 Jan. 1910. [K.]

2. Christiane Sophie Elisabeth, f. 17 Juli 1867, g. 21 April 1893 m. Kemiker, Dr. phil. Franz Friedrich Edouard Aloysius Maria Burghardt, f. 3 Maj 1869 † 21 Febr. 1927. [Gentofte.]

af 2. Ægteskab:

3. Christiane Cathrine, f. 22 Marts 1872, g. 24 Marts 1901 m. Redaktør Axel Thomsen, f. 23 April 1874. [Pre-densborg.]

Oxholm.



Generallieutenant Peter Lotharius Oxholms Børn optoges ved Resolution af 11 Febr. 1840 og Patent af 24 Juni s. A. i Adelsstanden. — Vaabenafbildning i Farver og udførlig Slægttavle, se Aarg. 1887.

Alexander Oxholm^o til Langeskov, f. 30 Marts 1898 i Kbh. (Søn af Hofjægermester Harald Peter Jørgen Valdemar, f. 16 Jan. 1872 † 7 Okt. 1925), Hofjægermester, Medlem af Bestyrelsen for Overkammerherre Oxholm og Hustrus Fond, g. 16 Nov. 1923 i Kbh. (B) m. Kirsten Marie Ewald, f. 20 Juli 1904 i Kbh. [Langeskov ved Stenstrup.] Børn:

Oxholm.

1. Harald Jørgen Lorentz, f. 20 Maj 1926 i Svendborg, Landvæsenselev. [Lundsgaard.]
2. Torben Alexander, f. 12. April 1932 paa Langeskov.
3. Elisabeth Marie Antoinette, f. 21 April 1935 sst. (Vallø.)
4. Peter Otto Herman, f. 31 Okt. 1940 i Svendborg.

Søskende:

1. Erik, f. 11 Okt. 1900 i Kbh., Forretningsmand, g. 21 Nov. 1933 i Fredensborg m. Bertha Rasmussen, f. 28 April 1905. [Odense.] Datter:
....., f. 5 Sept. 1945 i Odense.
2. Anna Margrethe, f. 9 Sept. 1904 i Fredensborg, g. 28 Juni 1934 m. stud. jur Armand le Fevre Honoré, skilt. [Svendborg.]

Moder:

Hofjægermesterinde Antoinette, født Comtesse Bille-Brahe-Selby, f. 28 Maj 1876 paa Hvedholm, g. 15 Maj 1897, Enke 7 Okt. 1925. [Sophienberg ved Nyborg.]

Farfaders Farbroder:

Oscar O'Neill til Rosenfeld, f. 28 April 1809 † 15 Okt. 1871, Kammerherre, Generalmajor. Søn:

Oscar Siegfried Christian O'Neill, f. 31 Jan. 1855 † 30 Juli 1926, cand. polit., Overkammerherre, Hofmarskal, g. 15 Aug. 1888 m. Comtesse Fritze Wilhelmine Wanda Theodora Holstein, f. 18 Okt. 1867 † 30 Jan 1942. Børn:

1. Oscar Ludvig Fritz Adolf O'Neill^o til Rosenfeldt, f. 7 Aug. 1889, cand. jur., Gesandt i Norge, Sekondløjtnant* ved Livgarden (K.^oD.M.) (B.K.4.) (B.L.3.) (C.H.L.3.) (Chin.Ch. Y.3.) (Fi.H.R.1.) (I.Kr.3.) (I.M.&L.3.) (N.St.O.1.) (Po.P. R.4.) (S.V.3.1), g. 1 Juni 1927 m. Inge Sigrid Kirsten, født Blechingberg, f. 27 Maj 1898 (g. 1^o m. Greve Carl Armfelt † 1942, skilt). [Oslo og Rosenfeldt ved Vordingborg.] Datter:
Elsa Sonja Sigrid, f. 3 Maj 1929 (Odense adelige Jomfrukloster.)
2. Elsa Mimi Adelaide Marie, f. 5 Dec. 1891, g. m. Kammerherre Ove Vind til Sanderumgaard.
3. Sophy Wanda Johanne, f. 21 Okt. 1892, overord. Stiftsdame i Vallø, Sygeplejerske-Missionær. [Tirukoilur, Indien.]
4. Niels Emil Valdemar O'Neill, f. 13 Marts 1896, Student, Sekondløjtnant* ved 6. Reg., Direktør, Medlem af Best. for Dansk Adelsforbunds Valløfond, g. 24 Okt. 1925 m. Ad d y Albech, f. 12 Febr. 1900. [K.] Børn:
a. Oscar O'Neill, f. 28 Sept. 1926, stud. jur.
b. Dorr it Addy, f. 14 Okt. 1929. (Vallø.)
5. Frits Carl Theodor O'Neill, f. 27 Juli 1897, Civilingeniør, Kornet, g. 22 Okt. 1928 m. Olga Elisabeth Heiberg Hansen, f. 28 Juli 1902. [Canada.] Børn:

Oxholm.

- a. **F r i t s** Erik O'Neill, f. 22 Juli 1929.
- b. **B e n t** O'Neill, f. 4 Sept. 1930.
- c. **P r e b e n** Lawrence O'Neill, f. 21 Juni 1932.
- d. **I n g e**, f. 4 Maj 1935.
- e. **S a n d r a** Janice, f. 22 Juni 1938.
- f. **H u g h** Stefan O'Neill, f. 22 Juni 1938.
6. **W a n d a** Sigrid Julie Magdalene, f. 19 Jan. 1899, g. 1^o m. Søløjtnant,* Fideikommissbesidder Ove Bornemann, skilt, 2^o 14 Okt. 1939 m. Fuldmægtig i Udenrigsministeriet **W i l l i e** Bodenhoff (R.*), f. 20 Juni 1893 (han g. 1^o m. Karen Schmidt † 1937). [K.]
7. **W a l d e m a r** Sophus Georg O'Neill, f. 7 Febr. 1901, Bestyrer. [Argentina.]

Plessen.



En gammel meklenborgsk Adelslægt, der i Slutningen af det 17. Aarh. kom til Danmark. — Gehejmeraad Mogens Joachim Plessen til Fusingø etc. blev ved Patent af 6 Marts 1830 optagen i den danske Grevestand med Navnet Scheel-Plessen for Besidderen af det grevelige Forlods. — Greve Carl Theodor August Scheel-Plessen optoges 16 April 1888 i den preussiske Grevestand. — Baron Carl Gabriel Joachim Vilhelm Scheel-Plessen optoges ved Patent af 17 Juli 1895 i den danske og 29 April 1896 i den preussiske Grevestand. Baron Ludvig Gabriel Mogens Plessen optoges 17 Aug. 1898 ligeledes i den preussiske Grevestand med Navnet Plessen-Cronstern, saaledes, at Grevetitlen er knyttet til Besiddelsen af det von Cronstern'ske Fideikommiss. — Udførlig Slægttavle og Vaabenafbildning i Farver, se Aarg. 1934.

Lensgreve **C a r l** Ludvig August Hugo Gabriel Scheel-Plessen til Fusingø, Sierhagen og Hasselburg, f. 13 Marts 1884 (Søn af preuss. Major og Kammerherre, Greve Carl Gabriel Joachim Vilhelm Scheel-Plessen til Selsø og Lindholm, f. 17 Nov. 1845 † 6 April 1932 og Lensgrevinde **L o u i s e** Emma Augusta Birgitte Scheel-Plessen til det grevelige Scheel-Plessenske Forlods, f. 17 Juni 1860, Palædame* hos Keiserinde Augusta Victoria, g. 2 Maj 1882 † 13 Jan. 1939), Nyder af Det grevelige Scheel-Plessenske Forlods', og Stamhuset Selsø og Fideikommissgodset Lindholms Successorfonds, preuss. Ritmeister* (Pr.J.2.) (Pr.J.K.1.) (T.M.4.), g. 29 Juni 1913 m. **E l i s a b e t h** Thekla Mathilde Wilhelmine von Bülow, f. 7 Marts 1887. [Hasselburg ved Neustadt, Holsten.] Børn:
1. Greve Carl Ludvig Cay, f. 4 Maj 1914, Løjtnant ved Panserservabaenet, g. 20 Aug. 1941 m. **A n i t a** von Scheven, f. 15 Marts 1919. Børn:

Plessen.

- a. Greve Carl-Alexander Magnus Hans-Erich, f. 6 Okt. 1942.
- b. Comtesse
2. Comtesse Elisabeth Henriette Mathilde, f. 13 Okt. 1919.

Søskende:

1. Baron Magnus Carl August Wilhelm Otto Plessen^o til Saltø (det tidl. Fideikommissgods S.), Selsø, Lindholm og Bognæs (tidl. Stamhuset S. med Fideikommissgodset L. og Bognæs), f. 3 Aug. 1890, Referandar, preuss. Premierløjtnant* (O.F.A.K.1.) (Pr.J.K.1.) (Pr.J.1.), g. 6 Jan. 1943 paa Claëstorp m. Grevinde Ulla Ebba Louise Charlotte Virginia Lewenhaupt, f. 12 April 1911 i Sthlm. (g. 1^o m. Oscar Emil Bror Rosander, skilt). [Lindholm ved Roskilde.]
2. Comtesse Elisabeth Henriette Carola Augusta Gabriele, f. 8 Juli 1891, g. 10 Febr. 1914 m. preuss. Ritmester*, Fyrste Georg Konstantin Fugger von Babenhausen, f. 24 Juli 1889 † 1 Aug. 1934. [Wellenburg ved Augsburg.]
3. Comtesse Margaretha Augusta Henriette Caroline Louise, f. 12 Okt. 1894. (Preetz.) [Sierhagen.]
4. Baron Victor Friedrich August Hel mold Plessen til Wahlstorf, f. 23 Okt. 1900, Forskningsrejsende (Pr.J.2.), g. 1 Dec. 1934 m. Marie Izabel Ottonia von Jenisch, f. 7 Maj 1906. [Wahlstorf ved Preetz, Holsten.] Børn:
 - a. Baronesse Victoria-Louise Thyra Marguerite Magdalene Wilhelmine, f. 26 Maj 1937.
 - b. Baronesse Marina Elisabeth Ursula, f. 19 Aug. 1940.
 - c. Baron Victor Friedrich-Carl, f. 28 Maj 1942.

Farbrødre:

1. Greve Ludwig Gabriel Mogens Plessen-Cronstern til Fideikommissgodserne Nehnten, Marutendorf og Hohenschulen, f. 11 Sept. 1848 † 18 Juli 1829, tysk virkelig Gehejmerraad, preuss. Gesandt, g. 28 April 1888 m. Comtesse Leopoldine Camilla Helene Françoise Malvine Hoyos, f. 15 April 1870 † 20 Febr. 1935. Børn:
 - a. Greve Ludwig Carl Robert Georg Otto Herberth Gabriel Plessen-Cronstern til Fideikommissgodserne Nehnten, Marutendorf og Hohenschulen, f. 2 Maj 1889 (Pr. J.K.1.) (O.F.A.K.1.) (S.-L.Æ.K.) (S.A.1.) (Ty.Æ.K.1.). [Nehnten, Plön, Holsten.]
 - b. Baron Johann Ludwig Hugo Camillo Edgar Alexander Plessen til Harrested, f. 10 Juli 1890, Nyder af Fideikommissgodset Harresteds Successorfond, Dr. Jur., Legationsraad i Rom (Pr.J.K.2.) (M.V.Kr.2b.) (O.F.A.K.2.) (Ty.Æ.K.1.), g. 18 April 1932 m. Maria Immaculata Carolina von Wuthenau, f. 28 Jan. 1909. [Rom.] Børn:
 - 1) Baronesse Maria Helena Leopoldine Wilhelmine Benedicta, f. 8 Febr. 1933.

Plessen.

- 2) Baron Carl Ludwig Helmold Josef, f. 2 Marts 1935.
 - c. Baronesse Gabriele Henriette Alice Franziska Friederike Augusta Margrethe, f. 23 Dec. 1891, g. 2 Dec. 1913 m. Ritmester,* Greve Karl Friedrich Adolf Georg von Hohenthal til Hohenpriessnitz m. m., f. 4 Dec. 1877. [Hohenpriessnitz ved Eilenburg, Sachsen.]
 - d. Baron Leopold Ludwig James Wulf Mogens Plessen, f. 13 Juni 1894, Legationsraad. [Colombo, Ceylon.]
 - e. Baronesse Henriette Caroline Gustave Helene, f. 23 Okt. 1897, g. 15 Maj 1933 m. Plantageejer, Premierlieutenant* Holger Munthe, f. 31 Jan. 1893.
 - f. Baron Mogens Alexander Robert Otto Plessen, f. 28 Marts 1905, Dr. med. [Afrika.]
 - g. Baronesse Manuela Ilona Adelheid Auguste Anna, f. 2 Okt. 1908, g. 10 Sept. 1934 m. Baron Alfred Egon von Fürstenberg. [Kopanina, O. Schlesien.]
2. Baron Hugo Ernst Theodor Plessen, f. 14. Okt. 1860 preuss. Regeringsassessor.* [Berlin.]

Farfaders Brødre:

1. *Lensgreve Wulf Heinrich Bernhard Scheel-Plessen til det Scheel-Plessen'ske Forlods, f. 16 Febr. 1809 † 7 Juli 1876, Gehejmekonferensraad, Kammerherre, Gesandt, Ridder af Elefanten, g. 27 Aug. 1855 m. Grevinde Augusta Aurora Cecilie Lewenhaupt, f. 1 Jan. 1830 † 6 Marts 1902.*
Datter:
Comtesse Augusta Henriette Margarethe Vilhelmine, f. 15 Juni 1866, g. 24 Juni 1884 m. preussisk Major Greve Friedrich Kurt Alexander Schwerin til Wendisch-Wilmersdorf, skilt 1889 † 9 Marts 1934. [Kiel.]
2. *Baron Otto Plessen, f. 9 Nov. 1816 † 3 April 1897, Gehejmekonferensraad, Kammerherre, Gesandt, Ridder af Elefanten, g. 9 Maj 1853 m. Fyrstinde Varvara Sergjevna Gagarin, f. 22 Jan. 1825 † 19 Juni 1893.* Søn:
Baron Sergius Joseph Hugo Alexander Otto Heinrich, f. 4 Juni 1860 † 20 Sept. 1912, Kammerherre, g. 30 April 1891 m. Sophie-Louise Wilhelmina Augusta von Eckermann,^o f. 3 Dec. 1862. [K.] Børn:
 - 1) Baroness Louise Augusta Barbara Antonie, f. 9 Sept. 1892, g. 15 Dec. 1917 m. Fabrikant Erik Haselbalch, f. 30 Jan. 189 † 5 April 1925. [Frankrig.]
 - 2) Baron Georges Meinrad Alexander, f. 3 Marts 1895, Besidder* af Det 1. Plessenske Fideikommis. [K.]
 - 3) Baron Erik Mauritz Vladimir, f. 27 Febr. 1897, Besidder* af Det 2. Plessenske Fideikommis. [K.]
 - 4) Baroness Carin Marie Gabrielle Xenia, f. 11 Juni 1901, g. 30 Juli 1931 m. Premierlieutenant Anlo Soldati, skilt 1936. [San Francisco.]

- 5) Baron **H u g o** Holger Basile, f. 12 Juli 1905, g. 23 Nov. 1927 m. Karen Sophie Nielsen, f. 16 Juli 1903. [Paris.]

-

Raben.



En gammel meklenborgsk Adelslægt, der i det 17. Aarh. kom til Danmark. — Gehejmeraad Otto Ludvig Raben optoges 31 Maj 1760 i Grevestanden for sig og sit Alkom og, hvis dette uddøde, den af hans Brødre, hvem Grevskabet Christiansholm da tilfaldt. — Kammerherre, Hofjægermester Josias Raben-Levetzau til Grevskabet Christiansholm etc. erholdt 24 Maj 1881

Anerkendelse af, at han i Henhold til Patentet af 31 Maj 1760 var indtraadt i grevelig Stand fra 2 Okt. 1879 at regne. — Ved kgl. Resolution af 9 Marts 1904 og Reskr. af 30 April 1904 er der tillagt yngre Sønner af en Lensbesidder friherrelig Titel og deres Børn Navnet Raben uden friherrelig Titel. — Vaabenafbildning i Farver og udførlig Slægttavle, se Aarg. 1896.

Lensgreve **S i e g f r i e d** Victor Raben-Levetzau, f. 20 Jan. 1891 (Søn af Ordensskatmester, Udenrigsminister, Kammerherre, Hofjægermester, Lensgreve **F r e d e r i k** Christopher Otto til Aalholm m. m., f. 27 Maj 1850 † 5 Maj 1933), Nyder af Grevskabet Christiansholms Successorfond, cand. Jur., Hofjægermester, g. 4 Marts 1919 m. Grevinde **P a u l i n e** Wilhelmine Anastasia Kathinka Susan Reginsinde Pappenheim, f. 29 Jan. 1891. [K.] Børn:

1. Greve **P e t e r**, f. 31 Dec. 1919, Journalist.
2. Comtesse **A n a s t a z i a** Lillie Marie, f. 27 Juli 1921.
3. Comtesse **C h a r l o t t e**, f. 1 Marts 1925. (Vallø.)
4. Baron **M i c h a e l**, f. 1 Juni 1930.

Søskende:

1. Comtesse **L i l l i e** Suzanne Frederikke Emerentia, f. 8 Marts 1887, g. 12 Marts 1918 m. Lithgow Osborne, f. 2 April 1892. [Aubourn, U. S. A.]
2. Comtesse **S u z a n n e** Marie Signe, f. 19 Juni 1888, g. 25 Nov. 1919 m. **E m i l** Victor Schau Lassen, f. 11 Aug. 1893. [K.]
3. Baron **J o h a n** Otto Valdemar^o til Aalholm m. m. samt til Bremersvold, Beldringe og Lekkende, f. 2 April 1904, Medlem af Bestyrelsen for den Raben-Levetzau'ske Fond, g. 1^o 6 Juli 1929 m. Ida Marie Ingeborg Konow, f. 13 Sept. 1904, skilt, g. 2^o 18 April 1943 m. **A g n e t e** Dommerby, f. 13 Sept. 1915. [Aalholm og K.] Børn:

Raben.

af 1. Ægteskab:

- a. Frederik (F r e d d i e) Ivan Josias Raben, f. 12 Juni 1930. [Herlufsholm.]
- b. B i r t h e Nina, f. 24 Okt. 1931. (Vallø.)
- c. I r e n e Suzanne, f. 19 Okt. 1932. (Vallø.)

Moder:

Enkelensgrevinde Lillie Suzanne, født Moulton, f. 19 Dec. 1864, g. 8 April 1886, Enke 5 Maj 1933. [K.]

Ramel.*



Gammel pommersk Adelslægt, der i det 16. Aarh. kom til Danmark med Henrik Ramel, som 8 Jan. 1584 blev naturaliseret. — Ved Skaanes Afstaaelse 1660 blev Familien svensk, og 1771 blev den optagen i den svenske Friherrestand.

*Udførlig Stamtavle indtil 1660 og Vaaben-
afbildning, se Aarg. 1925.*

Friherre H a n s Otto Carl Ramel^o til Øveds-Klosters Fideikommiss, f. 19 Aug. 1867 (Søn af Ritmester, Friherre Otto Axel Povel til Øveds-Klosters Fideikommiss, f. 12 Juni 1833 † 21 Jan. 1900 og Baronesse C h a r l o t t e Antoinette Louise Ulrika Blixen Finecke, f. 10 Marts 1845, g. 3 Sept. 1863 † 14 Dec. 1928), Overhofstaldmester, Ritmester,* (K.2) (S.F.M.1.) (S.Ob.M.T.) (S.G.V.Jmt.) (S.N.1.) (S.V.1), g. 25 Okt. 1893 m. Friherreinde Hilda F a n n y Elisabeth Cederström (S.r.K.2.) (Pr.r.K.3.), f. 8 Marts 1870. [Øveds-Kloster ved Øved.] Børn:

1. Friherreinde A m e l i e Charlotte, f. 1 Okt. 1894, g. 20 Aug. 1918 m. Kaptajn i Svea Livgardes Res., Legationsraad Carl Henric R e n é Gyllenram, f. 2 Nov. 1884. [Stockholm.]
2. Friherre O t t o Bror, f. 5 Febr. 1896, Hofjægmester, Ritmester ved skaanske Kavall.-Reg., Godsforvalter (S.V.3.2), g. 4 Juni 1924 m. Friherreinde M a r g a r e t a Wrangel von Brehmer, f. 28 Nov. 1902. [Ekeback ved Øved.] Børn:
 - a. Friherre H a n s, f. 26 April 1925.
 - b. Friherreinde Gunnila Anna Charlotte, f. 10 Sept. 1927.
3. Friherreinde Virginia Ebba Sofia C h a r l o t t e, f. 10 Sept. 1897, g. 5 Okt. 1931 m. Major ved Livregt. Husarers Res. H a n s - H e n r i k Fock, f. 23 April 1894 (han g. 1^o m. Friherreinde Ulrika Sigrid Maria Beck-Friis † 1930). [Øveds-kloster, Øved.]
4. Friherreinde V i v e k a, f. 20 Febr. 1899.
5. Friherre B r o r Fredrik Carl, f. 26 Juli 1900, Kommandør-kaptajn i den svenske Flaade (F.S.S.5.), g. 6 Febr. 1928 m.

Ramel.

Helen Margarethe Tersmeden, f. 20 Juli 1903. [Karlskrona.] Sønner:

- a. Friherre Bror Hans Otto, f. 7 Dec. 1928.
 - b. Friherre Bror Henrik Nini an, f. 9 Juni 1936.
6. Friherreinde Elsa Sofie, f. 19 Marts 1902, g. 12 Okt. 1929 m. Kommandørkaptajn i den svenske Flaade Nils Johan Westrøm, f. 17 Maj 1894. [Karlskrona.]

Broder:

Friherre Otto Malte Fredrik, f. 18 Aug. 1872, Oberst af Res., Chef* for skaanske Husarreg., Overadjutant hos Kong Gustaf V. (K.1) (S.G.V.lmt.) (S.Sv.2.1) (Fi.H.R.2.2), g. 20 Okt. 1906 m. Grevinde Caroline Eleonora Augusta von Rosen, f. 12 Jan. 1885. [Helsingborg.] Sønner:

1. Friherre Carl Otto Conrad, f. 30 Juli 1908, Styrmand.
2. Friherre Hans Henric Malte, f. 13 April 1911, Direktør for A/B. Vigår, g. 28 Sept. 1938 m. Irene Ferbeck, f. 15 Aug. 1914, skilt (hun g. 2^o m. Adam Christopher Ove Treschow.) [Helsingborg.]

Farfader:

Friherre Hans, f. 30 Maj 1807 † 13 Dec. 1856, g. 2^o 14 Juni 1847 m. Augusta Dardel, f. 3 Jan. 1816 † 22 Febr. 1905. Sønner:

1. Friherre Henrik Alexander, f. 13 April 1848 † 4 Jan. 1928. Kammerherre, g. 24 Juli 1880 m. Augusta Louise Ulrika Thyseius, f. 12 Nov. 1850 † 11 Marts 1931. Børn:
 - a. Friherreinde Alexandra Augusta, f. 30 Maj 1881, Enke efter Oberstltn. Johan Gravenhorst Løvenstjerne. [Stockholm.]
 - b. Friherreinde Ebba Louise, f. 18 Maj 1882, g. 18 Dec. 1917 m. Ingeniør, Direktør, Konsul Oscar Mellkvist til Horshaga, f. 23 Marts 1888. [Horshaga, Skara.]
 - c. Friherreinde Elisabeth (Elsie), f. 28 Marts 1884, g. 1^o 1 Febr. 1911 m. Ingeniør Henrik Carl Gustaf August Standertskjöld til Wanantaka Fideikommiss, skilt 1914, 2^o 20 Dec. 1916 m. Oberst ved Svea Artill.-Regt. Gunnar Otto Edvard Virgin, f. 10 Sept. 1883 † 2 Aug. 1944. [Stockholm.]
 - d. Friherreinde Louise Charlotte (Lily), f. 18 Okt. 1885. [Helsingborg.]
 - e. Friherre Karl Johan Henrik, f. 19 Jan. 1889 † 6 Jan. 1938, Advokat, Kaptajn, g. 20 Aug. 1919 m. Martha, født Tesch, f. 27 Jan. 1885 † 13 Juni 1937. Søn:
Friherre Povel Karl Henric, f. 1 Juni 1922.
 - f. Friherre Hans Eric^o, f. 5 April 1892, Dr. Jur., Advokat (F.B.4.). [Stockholm.]
2. Friherre Gustaf Malte til Åsum, f. 5 Jan. 1850 † 29 Dec. 1934, Kammerherre, Ritmester, g. 19 Jan. 1881 m. Sophia Kathinka Elisabeth Peyron, f. 10 Juni 1860 (S.r.K.1.). [Åsum ved Slöbo.] Børn:

- a. Friherre Malte Gustaf, f. 9 Maj 1882, cand. Jur., Notar ved Patent- og Registreringsverket, g. 6 April 1914 m. Ruth Wettre, f. 21 Jan. 1889. [Stockholm.] Børn:
 1) Friherre Gustaf Malte Fredrik, f. 6 Febr. 1915.
 2) Friherreinde Brita Sigrid Elisabeth, f. 21 Marts 1917.
 3) Friherre Gerdt Henric Ove, f. 22 Maj 1919.
- b. Friherre Carl Gustaf, f. 29 Juni 1884, Lieutenant*, Godsforvalter. [Åsum.]
- c. Friherre Ove Gustaf Wilhelm, f. 6 April 1887, cand. Jur., Ceremonimester hos H.M. Kongen, 1. Sekretær i Udenrigsdepartementet, Ordensherold* (I.F.2.) (S.N.3.) (S.V. 3.1) (S.O.V.Jmt.) (B.L.II. 4.) (Br.S.K.3.) (Fi.H.R.3.1) (F.off.de'l'instr.publ.) (F.Æ.L.5.) (I.Kr.3.) (Le.S.3.) (Po. P.R.3.) (P.Chr.2.) (Pr.Kr.3.) (P.r.K.) (Sp.I.K.2.) (C.H.L. 3.) (U.F.K.3.) (Æ.N.3.) (Ø.r.K.), g. 10 Juni 1919 m. Yvonne Jeanette Henriette Adine Peyron (F. off. d'acad.), f. 5 Okt. 1893. [Stockholm.] Børn:
 1) Friherre Sten Gustaf Claës Oveson, f. 22 Dec. 1921.
 2) Friherre Claës Otto Malte Oveson, f. 7 Juli 1925.
 3) Friherreinde Elisabeth (Elsie) Yvonne Christine Charlotte, f. 7 Dec. 1928.
- d. Friherreinde Ebba Brita Sophie Elisabeth, f. 29 Sept. 1888, g. 28 Aug. 1915 m. Ritmester i Livreg. Hus. Res., Hofjægermester, Friherre Carl Wilhelm Orozco Klingspor til Hellekis, Bosgaarden m. m., f. 6 Okt. 1880. [Hellekis ved Råbäck.]
- e. Friherreinde Ebba Augusta Pauline Amelie, f. 11 Juli 1891, g. 12 Juni 1919 m. Provst Gottfrid Daniel Fredlund, f. 7 Jan. 1888. [Häslöf.]
- f. Friherre Hans Gustaf, f. 19 Aug. 1893, Kasserer i Stockholm Stads Brandforsikringskontor, g. 12 Dec. 1930 m. Eli Egilsrud, f. 4 Jan. 1902. [Stockholm.] Datter:
 Friherreinde Elsa Wilhelma Elisabeth, f. 1 Aug. 1933.
- g. Friherre Gustaf Fredrik Otto, f. 24 Juli 1898, Bankassistent, g. 3 Aug. 1929 m. Eva Cecilie Ekelin, f. 15 Febr. 1901. [Malmö.] Børn:
 1) Friherreinde Ulla Ingtid Elisabeth, f. 28 Maj 1931.
 2) Friherre Gustaf Wilhelm, f. 4 Juli 1937.
3. Friherre Charles Emil, f. 15 Maj 1851 † 11 Jan. 1920, Gesandt, g. 15 Okt. 1884 m. Hildur Elisabeth Ekström (T.Ch.1.), f. 31 Aug. 1861. [Stockholm.] Døtre:
 a. Friherreinde Ebba Elisabeth, f. 20 Febr. 1886. (T. Ch.2.), g. 9 Jan. 1906 m. Oberst i Södra Arméfördelnings Res. Greve Gustaf Adolf Lewenhaupt, f. 20 Okt. 1875. [Helsingborg.]
 b. Friherreinde Märtha Augusta, f. 20 Dec. 1887 (T. Ch.2.), g. 4 Jan. 1913 m. Kaptajn i N. Skånska Inf.-Reg. Res., Gymnastikdirektør Henrik-Walter Siggesson Berg von Linde, f. 27 Juli 1882. [Ekebo ved Kjellstorp.]

Ramel.

Farfadets Broder:

Friherre Sten Malte til Hviderup, f. 15 Dec. 1811 † 17 Febr. 1884. Sønner:

1. *Friherre Malte Hans Otto Gustaf Henrik til Hviderup og Kongø i Skaane, Medejer af Bålby og Hasselfors i Neriike, f. 30 Maj 1838 † 5 April 1882, Ritmester, g. 2 Nov. 1865 m. Grevinde Charlotte Wachtmeister af Johannishus, f. 8 Marts 1844 † 4 Sept. 1926. Børn:*
 - a. *Friherre Malte til Hviderup, f. 21 Sept. 1866 † 19 Juli 1933, g. 11 Dec. 1916 m. Elisabeth (Elsa) Maria Nyström, f. 11 Jan. 1888. [Tågarup ved Viderup.] Børn:*
 - 1) *Friherreinde Elsa Dagmar Charlotte, f. 27 Aug. 1918, g. 13 Dec. 1942 m. Løjtnant ved Svea Livgarde Lage Gustaf Ludvigsson Wernstedt, f. 2 Dec. 1916. [Stockholm.]*
 - 2) *Friherre Gerdt Malte Gustaf til Hviderup, f. 4 April 1920, g. 21 Juni 1944 m. Amelie Charlotte Madeleine Henriette Diamantine Nausicaa Gyllenram, f. 24 April 1921. [Hviderup ved Viderup.] Søn: Søn, f. 15 Okt. 1945.*
 - 3) *Friherreinde Dagmar Amelie Augusta, f. 28 Marts 1921, g. 29 Maj 1943 m. Godsforvalter Bengt Weyber, f. 18 Febr. 1919. [Hagbyberga säteri, Södermanland.]*
 - 4) *Friherre Hans Jørn Fredrik Malte, f. 4 Juli 1922.*
 - 5) *Friherre Stig Urban Malte, f. 24 Febr. 1927.*
 - b. *Friherre Gustaf til Østergaard, f. 10 Okt. 1869 † 9 Juni 1930, Ritmester, g. 26 Nov. 1908 m. Alice Carbonnier, f. 17 Jan. 1883. [Landskrona.] Døtre:*
 - 1) *Friherreinde Grace Louise Charlotte, f. 26 Sept. 1909.*
 - 2) *Friherreinde Henriette Alice Louise Augusta, f. 11 Marts 1917.*
 - c. *Friherreinde Amelie Augusta Fredrika, f. 16 April 1872. [Stockholm.]*
2. *Friherre Hans Fredrik til Hviderups Nygård i Skaane, f. 27 Juni 1845 † 5 Jan. 1892, Ritmester, g. 27 Juni 1871 m. Anna Caroline Alexandrina von Troil, f. 3 Okt. 1851 † 22 Maj 1917 (hun g. 2^o m. Ritmester Gustaf Reinhold Brøkenhielm † 1897.) Søn:*

Friherre Sten Gustaf Fredrik Troil, f. 9 Dec. 1872, Landshøvding, Udenrigsminister, Gesandt* (S.K.* i Diamanter) (I.F.1.) (S.G.V.Jmt.) (S.M.5.O.) (S.Sph.) (B.L.4.) (F.Æ.L.3.) (I.Kr.1.) (N.St.O.1.) (Po.P.R.1.) (Pr.Kr.2.*) (Pr.R.Ø.3.) (P.H.Y.1.) (P.S.&L.4.) (R.St.Stan.1.) (S.A.2.) (S.Kr.1.) (Sp.J.K.1.) (Ø.F.J.1.), g. 30 Sept. 1899 m. Friherreinde Ida Lovisa Elisabeth von Essen, f. 12 Okt. 1878. [Malmø.] Børn:*

 - 1) *Friherreinde Elsa Anna Jacqueline, f. 20 Nov. 1900. [Malmø.]*

Ramel.

- 2) Friherre H a n s Fredrik Gustaf Troil, f. 31 Jan. 1903, jur. kand., Hofretsassessor, Revisionssekretær, g. 20 Juli 1934 m. Aslaug Dorothea (M o s s e) Olafsdatter Christophersen, f. 16 Okt. 1905. [Stockholm.] Børn:
 - a) Friherreinde D o r o t h e a Hansdotter, f. 7 Jan. 1936.
 - b) Friherre H a n s H e n r i k Olaf Fredrik, f. 14 Maj 1938.
 - c) Friherreinde M e t t e Hansdotter, f. 22 Juni 1943.
- 3) Friherre S t e n Carl Troil til Gårdstånga Nygård, f. 15 Juli 1906, Ritmester i Kav. Res., g. 24 Nov. 1934 m. Comtesse Ebba M a r g r e t h e Moltke-Hvitfeldt, f. 10 Sept. 1910. [Gårdstånga Nygård ved Lund.] Børn:
 - a) Friherre Carl F r e d r i k, f. 22 Nov. 1935.
 - b) Friherreinde E v a Anna Kristina, f. 25 April 1938.
 - c) Friherreinde A n n a Margaretha, f. 11 Marts 1944.
- 4) Friherre G u s t a f Malte Troil, f. 9 Nov. 1907.
- 5) Friherreinde A n n a Brita Augusta, f. 5 Aug. 1910, g. 9 Juni 1934 m. Hans Caspar Krüeger, f. 5 Okt. 1902.
- 6) Friherre H e n r i k Egbert Troil, f. 10 Maj 1915, jur. kand., 2. Sekretær i Kungl. Utrikesdepartementet. [Sthlm.]

Rantzau.

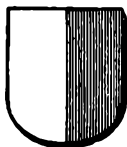

Gammel holstensk Adelsslægt. — Christopher Rantzow til Schmoel og Hohenfelde, hvis Pader Henrig Rantzow havde ejet frit Jordegods i Danmark, optoges 20 Aug. 1651 af Kejser Ferdinand III. i rigsgrevelig Stand. Af hans Efterkommere optoges Greve Georg Ludvig Carl Rantzow ved Diplom af 28 Dec. 1822 og Greve Ferdinand Heinrich Wilhelm Rantzow ved

Diplom af 17 Jan 1872 i den nederlandske Adel med Grevetitel. — Otto Rantzau til Asdal etc. blev 25 Marts 1671 ophøjet i den danske Grevestand. Ved Patent af 10. Jan. 1816 optoges Baronerne Rantzau af denne Linje i Grevestanden. Udførlig Slægttavle og Vaabenafbildning i Farver, se Aarg. 1930. Navneregister til Stamtavlen, se Aarg. 1941.

I. Rantzow-Schmoel.

Den danske Linje.

Uddød i Mandslinjen 29 Aug. 1941.

Rigsgreve L u d v i g von Rantzow, f. 25 Maj 1858 † 29 Aug. 1941 (Søn af Rigsgreve C h r i s t i a n Frederik Ernst til Korsøgaard, f. 8 Okt. 1830 † 22 Dec. 1870, af dennes 1. Ægteskab 30

Rantzau.

Marts 1854 m. *Erasmine Marie Hansine Ammitzbøll*, f. 20 Juli 1828 † 1 Maj 1861), Direktør, g. 26 April 1900 i Sidney m. *Kate Ethel de Bourne*, f. 1 Nov. 1872 i Sidney. [K.]

Broder:

af Faderens 2. Ægteskab 3 Juli 1866 m. *Emilie Ida Weitzmann*, f. 18 Nov. 1837 † 19 Aug. 1898:

Rigsgreve Fritz Leopold, f. 2 Maj 1867, Driftsbestyrer, antages død, g. 16 April 1900 m. *Alice Marion Robertson*, f. 14 Nov. 1872, skilt (g. 2^o i Juli 1924 m. *William a'Beckett*). [Melbourne.]

Den hollandske og den tyske Linje.

Se »Danmarks Adels Aarbog« 1930 og »Gothaisches genealogisches Taschenbuch der gräflichen Häuser«.

II. De danske Grever Rantzau.

Lensgreve *Jens Christian Rantzau*^o til *Krengerup, Søholm og Brahesholm*, f. 16 Juli 1873 paa *Brahesholm* (Søn af Kammerherre, Lensgreve *Carl Frederik* til *Rosenvold*, f. 10 Maj 1846 † 15 Juni 1925 og *Georgine Charlotte Sophie Adolphine Julie (Lily) Sehested Juul*, f. 13 Febr. 1845, g. 29 Aug. 1871 † 25 Dec. 1899), Nyder af Det grevelige Rantzau'ske Forlods' Successorfond, Kammerherre, Hofjægermester, Formand for Dansk-Belgisk Hesteavl (R.*), g. 17 Sept. 1901 m. *Comtesse Fanny Sophie Karen Margrethe Brockenhuus-Schack*, f. 23 April 1880 paa *Spanager*. [Krengerup ved *Naarup*.] Børn:

1. Greve *Daniel* til *Rosenvold*, f. 19 Jan. 1903 paa *Søholm*, Sekondløjtnant ved *Livgarden*, g. 15 Marts 1932 m. *Lilje Catharina Elisabeth Neergaard*, f. 28 Dec. 1911 i Kbh. [Rosenvold ved *Stouby*.] Børn:
 - a. Greve *Eiler Christian*, f. 26 Okt. 1933 i Kbh.
 - b. *Comtesse Vibeke*, f. 7 Nov. 1937 i *Hornsyld*. (Vallø.)
 - c. *Comtesse Elsebet*, f. 7 Nov. 1937 i *Hornsyld*. (Vallø.)
 - d. Greve *Carl Iver*, f. 10 Marts 1940 i *Hornsyld*.
2. *Comtesse Lily Ingeborg Agnes*, f. 19 Juli 1906 paa *Krengerup*, g. m. *Legationssekretær*,* Greve *Egert Knuth*.
3. *Comtesse Agnes Clara Minna*, f. 12 Okt. 1909 paa *Krengerup*, g. 26 Nov. 1938 m. *Sekondløjtnant* ved *Livgarden* *Eric Hilmar Tersling*, f. 25 Juni 1914 i Kbh. [K.]

Reedtz.



Gammel Adelsslægt, der i det 16. Aarh. fra Meklenborg kom til Danmark. — Kammerherre Holger Reedtz til Voergaard fik ved Patent af 21 April 1786 Bevilling at forene de Thott'ers Navn og Vaaben med sit eget; hans Søn, Kammerherre, Hofjægermester Otto Reedtz-Thott til Gaunø blev ved Patent af 25 Okt. 1805 optagen i friherrelig Stand. — Vaabenafbildninger i Farver og udførlig Slægttavle, se Aarg. 1894.

Reedtz.

Otto Holger Peter Christian Reedtz,^o f. 4 Sept. 1891 (Søn af Forpagter Holger Otto Christian Peter, f. 30 Jan. 1857 † 2 Marts 1905 og Mary Winther, f. 10 Dec. 1859, g. 12 Nov. 1879 † 12 Dec. 1939), Forstmester og Skovforvalter, g. 5 Juli 1924 m. Ester Sofia Ahlgren, f. 11 Nov. 1897. [Stjärnsund.] Sønner:

1. Holger Otto Peder, f. 7 Maj 1925.
2. Ulf Otto Johan, f. 5 Jan. 1933.

Søstre:

1. Mary, f. 28 Nov. 1883, g. 20 Okt. 1906 m. Major i Fortifikationen Bror Karl Lallerstedt, f. 19 Dec. 1879. [Karlsborg.]
2. Nanna, f. 12 Febr. 1885, g. 16 Aug. 1906 m. Ingeniør Adam Wind, f. 18 Aug. 1874. [Melbourne.]
3. Ellen, f. 4 Juni 1887, g. 9 Okt. 1916 m. Skuespiller John-Erik Strandman, f. 8 Febr. 1886 † 28 Dec. 1934. [Göteborg.]
4. Karin, f. 17 Nov. 1893, g. 13 Sept. 1914 m. Major af Podf. Carl Gustaf Nordahl, f. 23 Maj 1872. [Stockholm.]

Farbroder:

Niels Juel til Holgaard, f. 30 Juni 1853 † 11 April 1886, g. 21 Aug. 1871 m. Anna Christine Quist, f. 23 Nov. 1851 † 27 Maj 1926. Døtre:

1. Sophie, f. 5 Juni 1875, Besidderinde af det Reedtz'ske Fideikommis, g. 2 April 1903 m. Dr. med. Antonino Marullo Cappadona, f. 2 Febr. 1873. [Rom.]
2. Gerda, f. 23 Juli 1877, Stiftsdame i Vallø. [Dogliani, Cuneo, Italien.]
3. Ebba,^o f. 13 Febr. 1880, g. 11 Marts 1911 m. Proprietær Claudio Axel Constantin Nyström, f. 2 Sept. 1884 † 17 Juni 1940. [Glänäs, Svanshals.]

Farfaders Broder:

Otto Arenfeldt til Bisgaard, f. 8 Nov. 1802 † 29 Nov. 1887, Kammerherre. Søn:

Reedtz.

Holger Christian til Kjærsgaard, f. 17 Nov. 1838 † 28 Juli 1869, g. 29 Marts 1865 m. Amalie Charlotte Bechmann, f. 29 Marts 1843 † 19 Nov. 1906. Datter:

Margrethe Sophie Louise, f. 23 Febr. 1869, Besidderinde af det Arenfeldt-Reedtz'ske Fideikommiss, g. 19 Okt. 1906 m. Retspræsident ved de blandede Domstole Hans Gram Bechmann (K.²D.M.) (Gr.Fr.4.) (I.Kr.3.) (S.N.2.²), f. 29 Juni 1883. [Kairo.]

Reedtz-Thott.

Baron Axel, f. 22 Aug. 1881 (Søn af Hofjægermester. Baron Otto Peter Axel Basse, f. 24 Juli 1841 † 5 Okt. 1901 og Comtesse Sigfriede Rantzau, f. 26 April 1844, g. 21 Maj 1865 † 11 Dec. 1909), g. i Juni 1908 m. Anna Sofie Henriette Dohlmann, f. 11 Juli 1873. [K.] Børn:

1. Baronesse Siegfriede, f. 25 April 1911.

2. Baron Otto Thor Tage, f. 15 Juni 1914, g. 3 Sept. 1938 m. Camilla Jeppesen, f. 26 Maj 1919. [K.] Søn:

Baron Stig Otto Axel, f. 16 Sept. 1943.

Farfader:

Lensbaron Otto til Baroniet Gaunø, f. 7 Sept. 1785 † 22 Marts 1862, Kammerherre. Søn:

Baron Frederik Axel Ludvig August til Biskopstorp, f. 12 Okt. 1842 † 12 Dec. 1916, Kammerherre, Hofjægermester, Ritmester, g. 3 Juli 1876 m. Baronesse Sophie Magdalene Pauline Berner-Schilden-Holsten, f. 9 Juli 1856 † 16 Aug. 1928. Børn:

a. Baronesse Ad Julie Alexandra, f. 14 Juli 1877 i Hellerup, g. 1^o m. Hofjægermester, Baron Frederik Juel-Brockdorff til Baroniet Scheelenborg og Stamhuset Thorseng, 2^o 20 Dec. 1913 i Sct. Jørgens K. m. Læge Gustav Wiggers Kiær, f. 9 Juli 1882 i Svendborg. [Svendborg.]

b. Baronesse Julie Sophie Magdalene, f. 29 Juni 1878 i Hellerup, Hofdame hos Hds. M. Dronning Alexandrine, g. m. Ritmester, Kammerjunker Peter von Scholten. [Biskopstorp pr. Ullerslev.]*

c. Lensbaron Holger Gustav Tage til Biskopstorp, f. 20 Okt. 1881 † 4 Dec. 1941, Hofjægermester, g. 21 April 1911 i Kbh. (G) m. Gerda Ida Gudrun Howden-Rønnenkamp, f. 20 Maj 1888 paa Næsbyholm. Døtre:

1) Baronesse Birte, f. 22 Jan. 1912 paa Grundemosegaard, g. m. Direktør Peter Johansen Neergaard.

2) Baronesse Gudrun, f. 23 Jan. 1916 i Holbæk, g. m. Kaptajnløjtnant Christian Høegh-Guldberg.

d. Baronesse Sophie Magdalene (Lenna), f. 6 Sept. 1884 paa Biskopstorp, g. m. Kammerherre, Hofjægermester, Greve Christian Ahlefeldt-Laurvig-Lehn til Hvidkilde.

e. Baron Tage Rudolph, f. 20 Aug. 1886 paa Biskopstorp, Hofjægermester, Kammerjunker, Oberstløjtnant af Forstærkn. i Rytteriet, Forpagter (R.), g. 8 Aug. 1918 m.*

Reedtz.

Baronesse **E l s e** Louise Thalia Wedell-Neergaard, f. 10 Juni 1897 paa Svenstrup. [Strandegaard ved Fakse.]

Børn:

- 1) **Baron A x e l** Gustav Tage til Gaunø m. m., f. 20 Juni 1920 i Aarhus, Student, Løjtnant i Livgarden. [K.]
 - 2) **Baron I v e r**, f. 7 Juni 1923 i Aarhus, Stud. polyt. [K.]
 - 3) **Baronesse H e l l e** Vibeke, f. 31 Okt. 1924 i Aarhus. (Vallø.) [K.]
- f. **Baronesse E l i s a b e t h**, f. 3 Juli 1890 paa Biskopstorp, g. m. Kammerherre, Hofjægermester, Greve Andreas Bernstorff-Mylius til Kattrup.

von Restorff.*

Gammel meklenborgsk Adelslægt, der i det 18. Aarh. kom til Danmark. — Kaptajn Adolph Frederik von Restorff blev 22 Maj 1776 naturaliseret som dansk Adel.

Se »Danmarks Adels Aarbog«, 1924 og »Gothaisches genealogisches Taschenbuch der adeligen Häuser. Deutscher Uradel.«

Reventlow.



Gammel holstensk og meklenborgsk Adelslægt. — Storkansler Conrad Reventlow blev 3 Juli 1673 optagen i den danske Grevestand (den yngre Linje). — Overkammerherre Ditlev Reventlou til Altenhof blev 14 Dec. 1767 ophøjet i grevelig Stand (den ældre Linje). — Greve Einar Reventlow til Pugerup osv. blev 1860 naturaliseret i Sverige og 1861 introduceret paa det svenske Ridderhus. — Vaabenafbildninger i Farver og udførlig Slægttavle, se Aarg. 1893 og 1939.

Den ældre Linje (Reventlou).

Se »Danmarks Adels Aarbog«, 1939 og »Gothaisches genealogisches Taschenbuch der gräflichen Häuser«.

Den yngre Linje (Reventlow).

Lensgreve **R u d o l p h** Eduard Vilhelm Ferdinand Christian Reventlow til Aggerupgaard paa Laaland, f. 9 Febr. 1879 paa Christianslund (Søn af Hofjægermester, Greve **C h r i s t i a n** Benedictus Johan Ludvig Conrad Ferdinand til Fideikommis-



CAND. JUR.
LUDVIG GREVE REVENTLOW
FØDT 16. FEBRUAR 1916

FALDET FOR DANMARKS SAG 6. APRIL 1945

godserne Coppel og Varste-Polle i Hannover, f. 2 Juli 1845 † 22 Nov. 1922, og *Sofie Pauline Schjær*, f. 16 Marts 1850, g. 9 Juni 1876 † 12 Juli 1924), Nyder af Grevskabet Reventlows og Baroniet Brahetrolleborgs Successorfond, Hoffjægermester, Æresmedlem af Laalands Jagtrideklub, Patron for »Heiliggeistkirche« i Altona, Direktør for Dronning Anna Sophies Stiftelse, g. 11 Aug. 1905 i Kbh. m. *Elsie Risom* til Bielawe i Nedre Schlesien, f. 17 Maj 1882 i Kbh. [Aggerup ved Saksøbing.]

Broder:

Greve *Eduard Vilhelm Sophus Christian*,^o f. 28 Nov. 1883 paa Christianslund, cand. jur., overord. Gesandt og befuldmægtiget Minister, Direktør* for Udenrigsministeriet, Medlem af det dansk-czekoslovakiske og det nederlandsk-rumænske staaende Forligsnævn samt af den permanente Voldgiftsret i Haag, (K.1D.M.) (M.T.Kfh.) (I.F.1.) (Chin.G.H.3.1) (Fi.H.R.1.) (F.Æ.L.2.) (I.M.&L.2.) (M.Gr.3.*) (N.O.N.1.) (N. St.O.1.) (P.S.2.) (P.O.P.R.1.) (Rum.Kr.2.) (S.H.E.4.) (Sp.C.F.1.) (S.N.1. m. Kæde), g. 4 Nov. 1910 i Kbh. (B) m. *Elsie Sophie Nathalie Bardenfleth*, f. 2 Jan. 1884 i Kbh. [London.]

Børn:

1. Comtesse *Sybille Malvina Lonny*, f. 24 Aug. 1912 i Kbh., Hofdame* hos Kronprinsesse Ingrid (Stb.Kr.M.), g. 14 Maj 1941 i Kbh. (C.S.) m. Landsretssagfører *Jonas Bruun*, f. 3 Juli 1911 i Kbh. [K.]
2. Greve *Christian Benedict Frederik*, f. 31 Okt. 1915 i London, Forstkandidat, g. 21 April 1945 i Frederiksberg Slotsk. m. Comtesse *Beke Ahlefeldt-Laurvig*, f. 23 Sept. 1921. [K.]
3. Greve *Henning Dettlev Aage Einar*, f. 12 Jan. 1922 i Kbh., stud. theol. [K.]

Farbroder:

Greve *Ludvig Alexander Eduard til Rudbjerggaard*, f. 5. Nov. 1848 † 19 Juni 1916, Kammerherre, Hoffjægermester, g. 20 Juli 1883 m. *Benedicte Ullsparre Bech*, f. 6 Marts 1857 † 23 Febr 1938. Børn:

1. Comtesse *Margrethe Christine Benny Malvine*, f. 18 Aug. 1884 paa Skjelsestøfte, overord. Stiftsdame i Vallø. [Vindeholme, pr. Munkeby.]
2. Greve *Eduard August*, f. 29 Aug. 1886 † 10 Nov. 1918, cand. jur., g. 13 Sept. 1917 m. *Inger Marie Konow*, f. 12 Aug. 1895 † 11 Febr. 1920. Søn:
Greve *Einar Ludvig August*, f. 23 Juni 1918 paa Nørre-Gyldenbjerg. [Rudbjerggaard.]
3. Greve *Otto Carl Ferdinand*, f. 14 Dec. 1887 † 2 Marts 1929, Kaptajn af Fodf., g. 27 April 1915 i Kbh. m. *Ada Jessie Howard Grøn*, f. 24 Aug. 1891 i Kbh. [Klampenborg.]
Sønner:
a. Greve *Johan Otto*, f. 27 Marts 1917 i Viborg, Forstkandidat. [Silkeborg.]

Reventlow.

- b. Greve **I v e n** Eduard Rowland, f. 2 Juni 1926 paa Rudbjerggaard, Student.
- c. Greve **C l a u s** Detlev Frederik Ferdinand, f. 9 Dec. 1928 i Kbh.
- 4. Greve **F r e d e r i k** Detlev Carl,^o f. 5 Maj 1893 paa Rudbjerggaard, Stiftamtmand over Lolland-Falsters Stift og Amtmand over Maribo Amt, Kurator for Vemmetofte adelige Jomfru-Kloster (R.*D.M.). [Nykøbing F.]

Farfaders Broder:

Lensgreve F e r d i n a n d Carl Otto til Grevskaberne Reventlow og Christianssæde, Baroniet Brahetrolleborg m. m., f. 20 April 1803 † 11 Sept. 1875, Gehejmekonferensraad, Kammerherre. Søn:

Lensgreve C h r i s t i a n Einar Ferdinand Ludvig Eduard til Christianssæde, Brahetrolleborg m. m. (de tidl. Grevskaber Christianssæde og Reventlow og Baroni Brahetrolleborg), f. 18 Juli 1864 † 2 Febr. 1929, Kammerherre, Hofjærgemester, g. 1^o 23 Juli 1889 m. Comtesse *A g n e s* Margrethe Moltke, f. 31 Juli 1866 † 1 Juni 1941, skilt, 2^o 26 Nov. 1909 i Pasing ved München m. Comtesse *L u c i e* Marie Ludovika Anastasia Adelheid Karola Hedwig Haugwitz Hardenberg Reventlow til Brahetrolleborg, f. 24 Okt. 1884 i Züllichau. [Brahetrolleborg ved Korinth.] Døtre:

af 1. Ægteskab:

- a. Comtesse *A n n e* - *E r m e g a a r d* Abela, f. 3 Juli 1890 paa Brahe-Trolleborg, g. m. Greve Curt Ludvig Haugwitz Hardenberg Reventlow.

af 2. Ægteskab:

- b. Comtesse *B e n e d i c t e* Cathinka Hilda Suzanne Emilie Marie Margrethe Anastasia, f. 27 Maj 1911 i Kbh., g. 31 Juli 1937 paa Brahe-Trolleborg m. *P a t r i c k* Henry Grinling, f. 13 Okt. 1912.
- c. Comtesse *N a k a*, f. 9 Maj 1920 paa Brahe-Trolleborg, g. 6 April 1940 sst. med Inspektør *E r i k* Mourier. [Brahe-Trolleborg.]

Farfaders Farbrødre:

- 1. Greve *L u d v i g* Detlev, f. 6 Juni 1780 † 10 Juni 1857, Oberstløjtnant, Kammerherre. Søn:
Greve L u d v i g Christian Detlev Frederik, f. 6 Jan. 1824 † 14 Juni 1893, preuss. Landraad, g. 20 Juni 1860 m. Comtesse *E m i l i e* Julie Anna Louise Rantzau, f. 19 April 1834 † 19 Nov. 1905. Børn:
 - 1) Comtesse *A g n e s* Sophie Amalie Clara, f. 3 Dec. 1861. Stiftsdame i Preetz. [Preetz.]
 - 2) Greve *E r n s t* Christian Einar Ludvig Detlev, f. 18 Aug. 1869 †, Kaptajn løjtnant, Redaktør, g. 14 Marts 1895 m. Comtesse *M a r i e* Gabrielle *B l a n c h e* d'Allemont, f. 19 Sept. 1873 † 15 April 1937. Søn:

- Greve Roger Marie Stephan, f. 9 April 1896.
[Berlin-Charlottenburg.]
- 3) Greve Karl Herman Ernst Frederik Otto Detlev^o til Damp, f. 2 Febr. 1874, preuss. Major, * g. 18 Aug. 1908 m. Friherreinde Helene Elisabeth von dem Knesebeck-Milendonck, f. 24 Okt. 1878. [Damp, Kr. Eckernförde.] Børn:
- a) Greve Carl Ludvig Erik Ernst Viktor Christian Ditlev Alexander, f. 25 Marts 1910, Premierløjtnant ved Panservaabnet, g. 19 Dec. 1938 m. Doris Anna Laura Theuer, f. 5 Marts 1911 i Breslau. [Damp.]
- b) Comtesse Helene Erika Emilie Agnes Maria Anna Franziska, f. 29 Sept. 1911, g. 5 Marts 1937 m. Major af Artilleriet Ernst Günther Bock von Wülflingen, f. 1 Dec. 1912 i Soest.
- c) Greve Alexander Hans Theodor Georg Hartwig Friedrich Wilhelm Ditlev, f. 21 Juli 1922, Premierløjtnant ved Panservaabnet.
2. Greve Einar Carl Detlev til Pugerup, Ugerup, Trulstorp, Ilnestorp, Frugård og Venersnäs i Skaane og Vestergrötland, f. 6 Jan. 1788 † 4 Maj 1867: Sønner:
- a. Greve Einar Christian Ludvig Conrad Ernst Frederik til Bistingsmåla, f. 18 Maj 1839 † 14 Maj 1902, g. 22 Dec. 1899 i Mönsterås m. Charlotte Jonsson, f. 18 Maj 1867 sst. [Mönsterås.]
- b. Greve Conrad Ferdinand Edvard, f. 16 Aug. 1840 † 8 Maj 1905, g. 24 Juni 1882 i Norrköping m. Grevinde Emilia Augusta Teresita Sparre af Söfdeborg, f. 28 Jan. 1863 sst. [Tyringe.]
- c. Greve Frederik Ferdinand, f. 5 Juli 1850 † 6 Jan. 1910, g. 9 Okt. 1889 m. Comtesse Ida Mathilde Moltke, f. 25 Marts 1861 † 21 Jan. 1945. Børn:
- 1) Comtesse Ebba^o, f. 23 Jan. 1891 paa Wennberga, g. 6 Juni 1916 i Lund m. Overlæge Carl Andreas Fürst, f. 24 Maj 1888 i Lund. [Orup.]
- 2) Greve Einar til Wulfshagen, f. 27 Febr. 1893 paa Wennberga, g. 15 Maj 1929 paa Wittenberg m. Comtesse Adelheid (Lilli) Margrethe Reventlow-Wittenberg, f. 17 Maj 1909. [Wulfshagen ved Gettorf.] Børn:
- a) Comtesse Benedicta Adelheid Louise, f. 26 Juni 1930 paa Wittenberg. (Preetz.)
- b) Comtesse Juliane Sabine, f. 11 Juni 1932 sst.
- c) Greve Friedrich Carl Heinrich (Fritz), f. 18 Aug. 1936 sst.
- 3) Comtesse Benny, f. 25 Nov. 1894 paa Wennberga, g. 20 Juni 1928 i Mälilla m. Diplomingeniør, Friherre Fritz von Rheinbaben, f. 30 Juli 1899 i Kiel. [Marienbourg, Köln.]

Reventlow.

- 4) Comtesse **V i v e k a**, f. 1 Aug. 1896 paa Wrangelsborg. (Preetz.)
- 5) Comtesse **M ä r t a**, f. 15 Juli 1898 paa Wrangelsborg, g. 24 Aug. 1917 i Lund m. Feltflyver, Major i Reserven ved Södra skånske Inf.-Reg. **L a r s Harald Mørling**, f. 18 Okt. 1888 i Skara. [Ystad.]

Reventlow-Criminil.*

Joseph Carl og Heinrich Anna Marquis'er le Merchier de Criminil, Adoptivsønner af Gehejmekonferensraad, Greve Friedrich Reventlow til Emkendorf, blev ved Resolution af 20 Sept. 1815 og Patent af 9 Dec. 1846 optagne i den danske Grevestand med Navnet Reventlow-Criminil.

Se »Danmarks Adels Aarbog«, 1924 og
»Gothaisches genealogisches Taschenbuch
der gräflichen Häuser«.

Rosenborg.

I. Linje.



Under 5 Febr. 1914 er der tillagt Børnene af Deres Højheder Prins og Prinsesse Aage, Greve og Grevinde af Rosenborg, Titel af Grever og Comtesser af Rosenborg med Rang som lensbesiddende Grever. Vaabenbeskrivelse se Aarg. 1916 og 1917.

V a l d e m a r Alexander Georg Luigi Maria Greve af Rosenborg, f. 3 Jan. 1915 i Villa Severino, Turin (Søn af Hans Højhed Prins **A a g e Christian Alexander Robert, Greve af Rosenborg**, f. 10 Juni 1887 † 29 Febr. 1940, og **M a t h i l d e Emilie Francisca Maria af det grevelige Hus Calvi di Bergolo**, Hendes Højhed **Prinsesse Aage, Grevinde af Rosenborg**, f. 17 Sept. 1885, g. 17 Jan. 1914), Sekondløjtnant ved Livgarden. [K.]

II. Linje.

Under 21 Dec. 1923 er der tillagt Børnene af Deres Højheder Prins og Prinsesse Erik, Greve og Grevinde af Rosenborg, Titel af Grever og Comtesser af Rosenborg med Rang som lensbesiddende Grever. Vaaben som I. Linje.

C h r i s t i a n Edward Valdemar Jean Frederik Peter, Greve af Rosenborg, f. 16 Juli 1932 paa Bjergbygaard (Søn af Hans Højhed Prins **E r i k Frederik Christian Alexander**,

Rosenborg.

Greve af Rosenborg, f. 8 Nov. 1890, og L o i s Frances Booth, f. 2 Aug. 1897, g. 11 Febr. 1924 † 26 Febr. 1941. Ægteskabet ophævet ved kgl. Bevilling af 12 Febr. 1937).

Søster:

A l e x a n d r a Dagmar Frances Marie Margrethe, Comtesse af Rosenborg, f. 5 Febr. 1927 i Arcadia, Col., U. S. A.

Rosenkrantz.



Gammel dansk Adelslægt, hvis Stamfader Hr. Niels Iversen levede 1348. — Kammerherre Werner Rosenkrantz til Vilstrup blev 7 Marts 1757 ophøjet i friherrelig Stand. — Den svenske Linje blev naturaliseret i Sverige 1752 og introduceret paa det svenske Ridderhus 1756; den skriver sig »Rosencrantz».

Vaabenafbildning i Farver og udførlig Slægttavle se Aarg. 1905 og 1910.

Den ældre friherrelige Linje.

Lensbaron J ø r g e n Adam Bendt Rosenkrantz, f. 16 Okt. 1900 paa Rosenholm (Søn af Kammerherre, Hofjægermester, Lensbaron H a n s Carl Oluf til Rosenholm, f. 3 Febr. 1870 † 27 Jan. 1936), Nyder af Det større Rosenkrantz'ske Fideikommis' og Stamhuset Rosenholms Successorfonds, Besidder af Det Moltke'ske Fideikommis, cand. phil., g. 4 Juni 1933 i Kbh. m. H e l g a Emilie Nielsen, f. 12 Dec. 1903 i Haasum. [K.]

Søskende:

af Faderens 1. Ægteskab (se nedenfor):

1. Baron H o l g e r Julius Frederik Knud Lavard Josef^o til Rosenholm, f. 9 Dec. 1902 paa Rosenholm (Malt.), g. 1^o 27 Juli 1927 m. Baronesse F r a n z i Antonia Marie Agnes Huberta Fürstenberg, f. 30 Nov. 1900 † 2 Marts 1937, 2^o 23 Okt. 1937 paa Torne, Sverige, m. K a r i n Sigrid Theresia Aurora Ljungløf, f. 1 Sept. 1906 i Stockholm. [Rosenholm ved Hornslet.]

af Faderens 2. Ægteskab (se nedenfor):

2. Baron N i e l s Oluf Vilhelm, f. 7 Juni 1921 paa Rosenholm, stud. jur.
3. Baron O l u f Henrik, f. 28 Marts 1927 paa Rosenholm, stud. polit.

Moder:

Baronesse C h r i s t i a n e, f. Comtesse Wedell, f. 10 Febr. 1879 paa Borupgaard ved Horsens (F.Æ.L.5.), g. 30 Maj 1899

Rosenkrantz.

paa Wedellsborg, skilt. [Frederiksgave Slotsmølle pr. Ebberup og K.]

Faders Enke:

Enkelensbaronesse *Esther Marie*, født *Lysabild*, f. 14 Maj 1891 i Kolding, g. 25 Aug. 1920, Enke 27 Jan. 1936. [Hellerup].

Den yngre friherrelige Linie.

Baron *Holger Jørgen Gottlob Frederik Rosenkrantz*^o til *Ørumgaard*, f. 1 Nov. 1886 (Søn af Kammerherre, Hofjægermester Baron *Gunde Jørgen Holger Carl* til *Sophiendal*, f. 16 April 1846 † 30 Aug. 1912 og *Anna Sophie Frederikke Augusta Vibeke Juel*, f. 9 Marts 1863, g. 4 Sept. 1884 † 16 Okt. 1945), Besidder^o af Det mindre Rosenkrantz'ske Fideikommis, Besidder af Geheimekonferensraad, Baron *Gottlob Rosenkrantz*' Fideikommis, g. 10 Maj 1917 m. *Ida Ebba Lilly Falbe-Hansen*, f. 5 Juli 1892. [Ørumgaard pr. Daugaard.]

Datter:

Baronesse *Anna Helle Vibeke Holgersdatter*, f. 3 Jan. 1920. [Ørumgaard. pr. Daugaard.]

Farbroder:

Baron Fritz Iver Verner Christian, f. 20 Aug. 1850 † 19 Dec. 1925, Hofjægermester, g. 26 Juli 1883 m. *Anna Oluffa Krabbe*, f. 2 Maj 1860. [Liselund ved Borre.] Børn:

1. Baron *Erik Gottlob Fritz Krabbe*^o til *Liselund*, f. 26 Maj 1884 paa *Sophiendal*, Patron for Det Rosenkrantz'ske Rejsestipendium, Formand i Bestyrelsen for *Magleby Sogns Sparekasse*, g. 14 Juni 1913 i *Gentofte K. m. Therese Fiehn*, f. 14 Maj 1887 paa *Fedgaarden*. [Liselund ved Borre.]

Børn:

a. Baron *Niels Oluf Fritz Hermann*, f. 4 April 1914 i *Bandholm*, Løjtnant ved *Gardehusar-Reg.*, Forpagter af *Liselund Avlsgaard*, g. 19 Nov. 1938 m. *Aase Sander*, f. 15 April 1915. [Liselund.] Børn:

1) Baronesse *Marianne*, f. 7 Jan. 1942 paa *Liselund*. (Vallø.)

2) Baronesse *Benedicte*, f. 20 Nov. 1943 paa *Liselund*. (Vallø.)

3) Baron *Niels Henrik*, f. 26 Marts 1945 paa *Liselund*.

b. Baron *Axel Heinrich Gottlob*, f. 9 Marts 1916 i *Bandholm*, Fabrikant. [Brogaard, Gentofte.]

c. Baronesse *Louise Emerentia (Billie)*, f. 11 April 1921 paa *Liselund*. (Vallø.)

2. Baron *Verner Oluf Jørgen Herluf*, f. 24 Juni 1885 paa *Liselund*, g. 1^o 29 Dec. 1920 i *New York* m. *Agathe Caroline Reiffenstein*, f. 19 Juni 1892 † 1940, skilt 1936, 2^o 22 Maj 1936 i *Kbh.* m. *Ebba*, født *Skough*, f. 30 Okt. 1888 (g. 1^o m. *Kbmd. C. W. Wandel-Petersen* † 1932), skilt 1942. [Roskilde.] Børn:

Rosenkrantz.

af 1. Ægteskab:

- a. Baron Christian Gottlob Verner, f. 28 Okt. 1921 paa Liselund, Løjtnant i U. S. Army. [Amerika.]
- b. Baronesse Bente Charlotte Helene Oluffa, f. 15 Maj 1923 paa Liselund. [K.]
3. Baronesse Anna Louise, f. 31 Aug. 1888 paa Liselund, g. 29 Nov. 1909 i Singapore m. Proprietær Jørgen Aage Mygind, f. 8 Maj 1875 † 26 Marts 1937. [K.]
4. Baronesse Inger Hedvig Margrethe, f. 3 Juni 1894 paa Liselund, cand. phil., g. 26 Juli 1922 i Magleby m. Dommer Karl Kristian Johannes Olsen, f. 26 Juli 1892. [Nexø.]
5. Baron Oluf Holger Gunde, f. 27 Juli 1901 paa Liselund, Radiotelegrafist, ansat ved Geodætisk Institut, g. 8 Maj 1931 m. Gertrude Bahnson, f. 17 Marts 1905. [K.]

Farfaders Broder:

Baron Iver Holger, f. 1 Marts 1813 † 25 Jan. 1873, Kammerherre, Overauditor, Ministerresident, g. 1^o 6 Okt. 1854 m. Caroline Vilhelmine Elisabeth Rosenkrantz, f. 3 Juni 1824 † 1 Marts 1855, 2^o 22 Nov. 1864 m. Julia Louise Mackenzie, f. 18 Okt. 1840 † 10 April 1911. Sønner:

af 2. Ægteskab:

1. Baron Palle Adam Vilhelm, f. 22 April 1867 † 1 Okt. 1941, Overretssagfører, Forfatter, g. 11 Nov. 1892 m. Edle Christiane Nielsen, f. 10 April 1869. [Charlottenlund.] Børn:
 - a. Baron Kay Palle, f. 24 Juni 1893, Sekondløjtnant* i Fodf., Ingeniør, g. 18 Dec. 1920 m. Ellen Fønss, f. 14 Sept. 1897. [K.] Søn:
 - Baron Jørgen Otte, f. 4 Okt. 1921.
 - b. Baronesse Else Margrethe, f. 31 Aug. 1897, g. 1^o 22 Juli 1923 m. Kaptajn i Livgarden, Kammerjunker Axel Vilhelm Arendrup, f. 25 Nov. 1896, skilt (han g. 2^o m. Henny Neergaard, skilt), 2^o 14 Sept. 1928 m. Teglværksejer Erik Clausen, skilt, fører efter Bevilling Navnet Rosenkrantz. [Charlottenlund.]
 - c. Baron Ivar Holger, f. 4 Febr. 1899 † 3 Marts 1933, Arkitekt, g. 28 Juni 1927 m. Rachel Warrington, f. 16 Febr. 1909, hun g. 2^o m. Ingeniør Leonard. [St. Louis, U. S. A.] Sønner:
 - 1) Baron Jens Georg, f. 10 Aug. 1929.
 - 2) Baron Otte Palle Arild, f. 8 Sept. 1930.
 - d. Baron Niels Otto Timme, f. 6 Juli 1911, Forfatter, Journalist. [Charlottenlund.]
2. Baron Arild, f. 9 April 1870, Maler, g. 12 Dec. 1901 m. Louise Augusta Mackenzie of Tarbat, f. 22 Nov. 1865 † 9 Maj 1944. [Rosenholm.]

Den adelige Linje.

Carl Ludvig Holger Rosenkrantz,^o f. 27 Juli 1870 (Søn af Major, Kammerherre Carl Albrecht Holger til Ørup og

Rosenkrantz.

Glimminge, f. 30 Sept. 1823 † 5 Marts 1912 og Jenny A d e l e Frederique Sylvan, f. 19 Dec. 1845, g. 27 Aug. 1869 † 1 Marts 1923), Kammerherre, Oberstløjtnant* ved Kronprinsens Husarreg. (R.*) (S.N.3.) (S.Sv.3.1) (Pr.J.2.), g. 7 Maj 1898 m. Märta Thurinna Mörner, f. 29 Marts 1875. [Malmø.] Børn:

1. Jens H o l g e r Holgerson, f. 4 April 1899. [Malmø.]
2. E r i k Holgerson, f. 4 Febr. 1902, jur. kand., extraord. Hofretsnotar, Revisor ved Försvarets civilförvaltning, g. 29 Dec. 1937 m. Karin Weibull, f. 6 Juni 1905. [Stockholm.]
Datter:
Märtha Matilda A g n e t a Eriksdotter, f. 13 Marts 1941.
3. H e l l e Holgersdotter, f. 22 Febr. 1911, g. 22 Marts 1933 m. Bankdirektör, cand. jur. S v e n Cavallin, f. 25 Juli 1898. [Stockholm.]

Søskende:

1. Elisabeth Hedvig U l r i k a Fredrika Adelaide, f. 26 Okt. 1871, g. 30 Sept. 1905 m. Professor, Dr. phil. K a r l David Petrus Rosén, skilt; fører Navnet Fru Rosencrantz. [Stockholm.]
2. Erik Peder Styge H e n r i k Fredrik Børje Dieudonné, f. 31 Dec. 1877, Ritmester* (S.Sv.3.1) (Pr.r.K.3.) (Sp.M.F.5.) (Sp.E.M.) (Ø.r.K.2.m.K.), g. 4 Aug. 1923 m. Gertrud M a r g a r e t a Hermandsdotter Wrangel, f. 11 Juni 1890. [Lund.]
Datter:
M e t t e Margareta Henriksdotter, f. 6 Maj 1924, Student. [Lund.]
3. F r e d r i k Jacob Tage Ulfstand, f. 26 Okt. 1879, Ritmester* (S.Sv.3.1) (S.M.5.O.), g. 20 Jan. 1918 m. E l s a Mary Hallbäck, f. 20 Dec. 1889. [Malmø.] Sønner:
 - a. H a n s - H e n r i k Ulfstand, f. 6 Nov. 1918, Forretningsmand, g. 21 Nov. 1943 m. fil. mag. G e r t r u d Nilsson, f. 19 Nov. 1920. [Vetlanda.]
 - b. Mogens G u n d e Ulfstand, f. 6 April 1925, Søkadet.

Farbroder:

- B ø r g e Axel Johan Christian, f. 26 Febr. 1831 † 31 Marts 1916, Kammerherre og Ritmester, g. 28 Juli 1866 m. Baronesse Charlotte Emerentze Sophie Frederikke Rosenkrantz, f. 28 Juni 1844 † 16 Maj 1913.* Børn:
1. M a r t h a Maria Magdalena, f. 9 Maj 1873, fører Navnet Fru Rosencrantz, g. 4 Juni 1902 m. Major Steen E d v a r d Gleerup, skilt †. [Stockholm.]
 2. Nils Børge U l f s t a n d, f. 10 Sept. 1879, Kaptajn i Flaadens Reserve, Chef for Søkortarkivets Militærafdeling (S.V.3.1) (Fi.H.R.3.1) (Pr.J.2.), g. 25 Okt. 1925 m. Friherreinde Rosa Aina M a r g a r e t h a Eriksdotter Åkerhielm af Margrethelund, f. 24 Marts 1901. [Djursholm ved Stockholm.] Sønner:
 - a. N i e l s Herluf Ulfstand, f. 6 Nov. 1926.
 - b. O v e Palle Ulfstand, f. 5 Maj 1928.

Rosenkrantz.

3. Fritz Werner Gottlob, f. 5 Jan. 1885, jur. kand., Borgmester* (S.V.3.1), g. 26 Maj 1915 m. Cornelia (Nelly) Elise Amalie Brammer, f. 19 Juni 1884. [Toppeladugård.]
Søn:
Niels Timme, f. 13 Jan. 1920, jur. stud. [Lund.]
4. Viveka Charlotte Benedicta, f. 23 Aug. 1886, g. 15 Juni 1921 m. Ingeniør, Værkst.-Direktør Axel Frederick William Calvert, f. 9 Sept. 1882. [Göteborg.]
5. Carl Iver Christian, f. 26 Jan. 1890, Kaptajn ved Landstormen, Journalist, g. 16 Juni 1917 m. Ester Johanna Cecilia Kiellgren, f. 5 Aug. 1887. [Malmø.]

Rosenvinge.

Kongens Skriver Mogens Jensen blev adlet 31 Juli 1505.

Christian Vilhelm Rosenvinge,^o f. 25 Juni 1883 (Søn af Fabrikant Hans Peter, f. 24 Juni 1856 † 15 Jan. 1935 og Elina Jensen, f. 4 Febr. 1860, g. 19 Okt. 1882 † 19 Juni 1934), Direktør, g. 19 Okt. 1917 m. Viola Tjäder, f. 5 Maj 1892. [K.]

Søskende:

1. Hans Peter,^o f. 21 Okt. 1889, Menighedsforstander, g. 4 Juni 1927 m. Anna Jensen, f. 17 Marts 1882. [Aarhus.]
2. Maria Ulrikka, f. 6 Juni 1896, g. 1^o 14 Maj 1921 m. Kommuelærer Hugo Dyrberg, f. 20 Febr. 1887 † 13 Nov. 1926, 2^o 3 Dec. 1932 m. Læge Axel Schou Vibede, f. 25 Febr. 1890. [Nykøbing F.]
3. Henrik Nicolai, f. 23 Okt. 1901, Direktør, g. 5 Marts 1927 m. Astrid Christiane Poulina Jensen, f. 4 Juni 1907. [Grenaa.] Børn:
a. Hans Jørgen Christian, f. 26 Jan. 1928.
b. Vibeke Margrethe, f. 19 Marts 1931.

Farfader:

Carl Vilhelm, f. 14 Marts 1822 † 1 Febr. 1912, Købmand, g. 25 April 1851 m. Emma Henriette Marie Møller, f. 3 Dec. 1832 † 16 Juli 1902. Sønner:

1. Henrik Christian, f. 9 Maj 1859 † 18 Okt. 1934, Købmand, g. 28 Marts 1892 m. Olga Christensen, f. 20 Jan. 1871 † 18 Juli 1906. Søn:
Hans Christian, f. 27 Jan. 1896, Repræsentant, g. 3 Juli 1921 m. Vilhelmine Christensen, f. 18 Jan. 1901. [K.] Søn:
Hans Christian, f. 17 Marts 1922.
2. Jens Christian, f. 20 Marts 1869 † 15 Dec. 1940, Agent, g. 27 April 1899 m. Alvida Magdalene Hansen, f. 3 Jan. 1872 † 19 Aug. 1944. Søn:
Willy Mylius, f. 25 Aug. 1902, Assistent ved Stats-

Rosenvinge.

banerne, g. 3 Juli 1933 m. Karen Grand, f. 29 Marts 1905. [Grenaa.] Datter:

Margrethe, f. 12 Febr. 1942 i Grenaa. (Vallø.)

Farfaders Brødre:

1. *Svenning Vilhelm Albertin, f. 19 Febr. 1811 † 24 Juli 1874, Skibstømrer. Søn:*

Hans Peter Albertin, f. 21 Okt. 1839 † i Marts 1916, Skorstenstejer og Detaillist, g. 1^o 21 April 1866 m. Hansine Cathrine Rasmussen, f. 26 Maj 1840 † 23 Juni 1871, 2^o 19 Okt. 1872 m. Christinne Caroline Amalie Mørk, f. 18 Sept. 1847 † 31 Juli 1891, 3^o 11 April 1893 m. Anna Jensen, f. 4 Okt. 1861. [Bogense.]

2. *Peter Albertin, f. 5 April 1826 † 8 Juli 1911, Smedemester, g. 28 Dec. 1853 m. Karen Mortensen, f. 3. Nov. 1832 † 30 Okt. 1906. Børn:*

a. *Ane Kirstine, f. 12 Dec. 1855. [Højslev.]*

b. *Hans Peter, f. 12 Jan. 1859 † 29 Marts 1943, Handelsmand, g. 1^o 24 Marts 1887 m. Sidseline Nielsen, f. 22 Jan. 1868 † 22 Jan. 1896, 2^o 9 Nov. 1899 m. Kirstine Marie Nielsen, f. 6 Juni 1874 † 16 Maj 1938. Børn:*

af 1. Ægteskab:

- 1) *Karl Kristian Peter, f. 18 Sept. 1887, g. 4 Aug. 1915 m. Valborg Christensen, f. 13 Okt. 1892. [Højslev.] Børn:*

a) *Erna, f. 22 Okt. 1915, g. 28 Marts 1936 m. Bent Baad Christensen, f. 2 Maj 1905. [K.]*

b) *Marie, f. 27 Febr. 1917, g. m. Yngve Nielsen, f. [K.]*

c) *Hans Karl, f. 8 Okt. 1918.*

d) *Helen, f. 22 Maj 1923.*

e) *Henny, f. 16 Maj 1925.*

f) *Finn Godtfred, f. 7 April 1927.*

g) *Vera, f. 12 Aug. 1929.*

h) *Oda, f. 9 Juni 1931.*

- 2) *Marie, f. 24 Juni 1890, g. 6 Dec. 1917 m. Sergent af Res. ved Fodf. Niels Christian Borris, f. 8 Marts 1885. [Aalborg.]*

- 3) *Kristine, f. 26 Jan. 1893, Sygeplejerske, [Aalborg.]*

- 4) *Niels Magnus Albertin, f. 6 Febr. 1894, g. 22 Maj 1917 m. Maren Jensen, f. 8 Juli 1892. [Hvalpsund.] Døtre:*

a) *Louise, f. 8 Aug. 1917, g. 27 Maj 1939 m. Kai Nielsen, f. 16 Juni 1915.*

b) *Else Margrethe, f. 23 Dec. 1920, g. 20 Okt. 1940 m. Tage Thestrup, f. 16 Juni 1919.*

af 2. Ægteskab:

- 5) *Line, f. 9 April 1900, g. 9 Nov. 1923 m. Laurits Smollerup Jensen. [Højslev.]*

Rosenvinge.

- 6) **G o t f r e d**, f. 2 Maj 1902. [California.]
 7) **Johannes Haugaard**, f. 1 Aug. 1904, g. 1 Dec. 1934 m. **K a i d J u s t**, f. 1912. [Breum Ølbryggeri ved Ilbjerg.] Søn:
 Bruno Just, f. 12 Maj 1937.
 8) **S v e n d O t t o**, f. 19 Dec. 1906, Gaardejer, g. 8 Maj 1937 m. **E s t e r N i e s e n**, f. 1912. [Aalum ved Tarm.] Datter:
 K i r s t e n M a r i e, f. 20 Maj 1938.
 9) **K n u d H a r a l d**, f. 7 Aug. 1912, g. 1 Juni 1938 m. **E m m y E d i t h H a n s e n**, f. 24 Juli 1914. [Fredericia.] Datter:
 L a i l a M a r g r e t h e, f. 29 Okt. 1942.
 10) **H a n s J ø r g e n**, f. 24 Aug. 1915.
 c. **L a u r a A m a l i e C a r o l i n e**, f. 29 April 1864, g. 16 Nov. 1888 m. **L a n d p o s t b u d * O l e E b b e s e n**, f. 30 Dec. 1863 † 21 Dec. 1940. [Søby.]
 d. **M a r t i n A l b e r t i n**, f. 28 Okt. 1866 † 12 Marts 1934, *Teglbrænder*, g. 19 Maj 1893 m. **M a r i e J o h a n n e S c h ø n i n g**, f. 19 Juni 1865 † 13 Marts 1935. Børn:
 1) **K a r e n P e t r a**, f. 15 Okt. 1893, Sygeplejerske ved »De Gamles By«. [K.]
 2) **J o h a n n e s M a u r i t z A l b e r t i n**, f. 27 April 1895, g. 8 Dec. 1928 m. **M a r y E l v i l d a J ø r g e n s e n**, f. 16 April 1900. [Højslev.] Datter:
 M a r g i t J o n n a, f. 22 Maj 1934.
 3) **E l e n i u s J u e l**,^o f. 24 Dec. 1896, Malermester, g. 21 Juni 1931 m. **H e l g a J o h a n n e A n d e r s e n**, f. 20 Juni 1907. [Højslev.] Sønner:
 a) **B j a r n e J u l**, f. 13 Nov. 1932.
 b) **F l e m m i n g J u l**, f. 16 Okt. 1936.
 4) **A l f r e d J e n s e n i u s**, f. 29 Nov. 1898, g. 9 Juni 1935 m. **T h o r a H e n r i e t t a F o l d b j e r g**, f. 26 Okt. 1906. [Højslev.] Søn:
 K a i M a r t i n, f. 27 Maj 1936.
 5) **S i g r i d**, f. 14 Nov. 1901, Ekspeditrice. [Aarhus.]
 6) **E m i l V i l h e l m F r e d e r i k S c h ø n i n g**, f. 14 Marts 1906, Manufakturhandler, g. 22 Sept. 1935 m. **I n g e r S ø r e n s e n**, f. 20 Juli 1914. [Hobro.] Datter:
 H a n n e S c h ø n i n g, f. 14 Dec. 1936.
 e. **A n d r e a s**, f. 7 Marts 1869, Snedker, g. 14 Juni 1895 m. **S i n e D o r t h e a S c h ø n i n g**, f. 1 Okt. 1872. [Højslev.] Datter:
 A j a E s t a H a t h l a, f. 8 Jan. 1904.
 f. **H a n s E m i l i u s**,^o f. 28 Febr. 1874, Entreprenør, g. 6 Aug. 1899 m. **K i r s t i n e J e n s e n**, f. 21 Dec. 1875. [Skive.] Børn:
 1) **R o s a E m i l i e**, f. 26 Dec. 1897, g. 25 Febr. 1927 m. **M a l e r E j n e r M a d s e n**. [K.]
 2) **E l e o n o r a K i r s t i n e K o n r a d i n e**, f. 6 Jan. 1900, Syerske. [K.]
 3) **K a r e n Ø l b y**, f. 17 Okt. 1901, g. 16 Sept. 1923 m. **M a l e r J o h a n n e s H o v m ø l l e r J e n s e n**. [Skive.]

Rosenvinge.

- 4) *Petrea Marie*, f. 21 Maj 1903, Økonoma. [K.]
 - 5) *Rosalie Amalie Elisabeth*, f. 29 Nov. 1905, g. 20 Okt. 1928 m. Maler *Hans Mathiasen Nielsen*, f. 3 Juli 1899. [K.]
 - 6) *Hedevig Ragnhild*, f. 7 Juli 1910, g. 4 Nov. 1928 m. Bybud *Johannes Ulstrup Jensen*, f. 24 Nov. 1905. [Skive.]
 - 7) *Rigmor Astrid*, f. 31 Dec. 1911, g. 9 Febr. 1930 m. *Snedker Ejner Poulsen*, f. 9 Febr. 1903. [Skive.]
 - 8) *Jens Christian*, f. 28 Febr. 1913, Slagter, g. 2 April 1938 m. Stenograf *Gerda Marie Augusta Bruun*, f. 6 April 1908. [K.] Datter:
 - Anne-Lise*, f. 26 Aug. 1939.
3. *Niels Brostrup*, f. 7 Okt. 1830 † 26 Maj 1889, Avlsbruger, g. 23 Okt. 1866 m. *Ane Marie Nielsen*, f. 12 Okt. 1839 † 23 April 1918. Sønner:
- a. *Hans Peder*,^o f. 12 Sept. 1869, Husejer, g. 26 Marts 1907 m. *Margrethe Sofie Sørensen*, f. 12 Sept. 1883. [Vostrup St.] Børn:
 - 1) *Peder*, f. 20 Febr. 1909, Hønseriejer, g. 12 Sept. 1944 m. *Jenny Andrea Lauridsen*, f. 18 Dec. 1922 i Bandsbøl. Hemmet. [Vostrup St.]
 - 2) *Marius Bollerup*, f. 14 Jan. 1911, Husejer, g. 24 Jan. 1938 m. *Elna Sejersén*. [Vostrup.] Børn:
 - a) *Hans Peder*, f. 19 Juni 1940 i Hallum.
 - b) *Grethe Vibeke*, f. 21 Juni 1940 i Hallum.
 - 3) *Johannes*, f. 27. Juni 1912, g. 15 Sept. 1934 m. *Karoline Marie Jensen*, f. 5 Juli 1913. [Lunde Kirkeby.] Sønner:
 - a) *Kurt*, f. 13 Nov. 1935 i Ringkøbing.
 - b) *Karlo Rostrup*, f. 3 Juni 1941 i Lunde Kirkeby.
 - c) *Kjeld Finn*, f. 22 Juni 1943 i Skyhede, Outrup.
 - 4) *Carl Cilius*, f. 22 Aug. 1913, Tømrer, g. 6 Sept. 1936 m. *Kirstine Nielsen*. [Solbjerg, Mors.] Børn:
 - a) *Grethe*, f. 19 Dec. 1936.
 - b) *Magnus*, f. 30 Nov. 1938.
 - c) *Tove*, f. 17 Febr. 1940 paa Mors.
 - d) *Torkild*, f. 17 Juli 1943 i Jandrup.
 - b. *Andreas Peter*, f. 10 Dec. 1872. [Tarm.]
4. *Otto Christian*, f. 15 April 1832 † 15 April 1903, g. 7 Nov. 1855 m. *Metha Jepsen Rautter*, f. 8 Okt. 1831 † 18 Marts 1912. Børn:
- a. *Johannes Carl Vilhelm*, f. 7 Juni 1856 † 5 Dec. 1916, g. 31 Juli 1882 m. *Ingeløv Hansen*, f. 12 Marts 1863. [Perth Amboy, New Jersey.]
 - b. *Anna Kjerstine*, f. 21 Sept. 1857. [Give.]
 - c. *Hans Peter*,^o f. 6 Okt. 1863, Bager, g. m. *Alvilda Mathilde Adelaide Olsen*, f. 6 Marts 1864 † 13 Nov. 1926. [Perth Amboy.] Børn:
 - 1) *Otto Johannes Peter Christian*, f. 28 Aug. 1886,

Rosenvinge.

- g. 28 Aug. 1907 m. Irene Adele Coliy, f. 1887. [Metuchen. N. J.] Døtre:
- a) Ella Susan, f. 28 Juli 1912, g. 25 Jan. 1934 m. William Herman Rossmeyer, f. 25 Jan. 1911. [....]
 - b) Elsie, f. 19 Oktober 1915.
 - c) Irene Adele, f. 13 Juli 1926.
 - d) Dorothy Eleanore, f. 10 April 1928.
- 2) Vilhelm Christian Albertin, f. 24 Jan. 1888, g. 3. Okt. 1919 m. Bessie Harris, f. 12 Sept. 1901. [Perth Amboy.] Børn:
- a) William Hans, f. 29 Juni 1920.
 - b) Bernard, f. 21 Juli 1923.
 - c) John, f. 3 Marts 1929.
- 3) Metta Wilhelmine Alvine Kirstine, f. 5 Juni 1890, g. 5 Maj 1931 m. Steen Stensen Blicher Bøggild, f. 17 Juni 1877. [....]
- 4) Martha Augusta, f. 19 Maj 1900.
- d. August Vilhelm, f. 23 Okt. 1870, g. 20 Maj 1922 m. Maria Nielsen, f. 1 April 1878. [Perth Amboy.]
- e. Martha Helene, f. 19 Maj 1873, g. 30 Nov. 1905 m. Muremester Henri Vilhelm Jørgensen, f. 27 April 1882. [Brooklyn.]

Farfaders Farbroder:

Jens Brostrup, f. 19 Dec. 1795 † 15 Febr. 1865, Sparekasseskasserer. Sønner:

1. Frederik Vilhelm, f. 5 April 1822 † 25 Nov. 1910, Kammerassessor, Hospitalstorstander, Amtsfuldmægtig, g. 1^o 17 Nov. 1853 m. Emilie Stricker, f. 23 Maj 1826 † 24 Jan. 1857, 2^o 27 Okt. 1858 m. Julie Dorthea Müller, f. 16 Juli 1833 † 6 Aug. 1895. Børn:
af 2. Ægteskab:
 - a. Vilhelm Julius, f. 30 Marts 1867 † 21 Jan. 1944, Bogholder, g. 23 Juni 1900 m. Johanne Magdalene Lauridsen, f. 22 Maj 1875. [K.] Børn:
 - 1) Ellen Julie Vilhelmine, f. 14 Jan. 1901, g. 23 Nov. 1924 m. Skibssingeniør Carl Christian Frederik Schlütter, f. 13 Sept. 1888. [K.]
 - 2) Mogens Frederik Albertin, f. 16 April 1905, Repræsentant, g. 1 Febr. 1941 i Aarhus (DomK.) m. Ulla Gerda Ungstrup, f. 10 Jan. 1915 i Aarhus. [K.] Sønner:
 - a) Palle Albertin, f. 21 Juli 1942 i Aarhus.
 - b) Flemming Albertin, f. 14 Jan. 1945.
 - b. Albertine Vilhelmine, f. 5 Aug. 1868. (Estvadgaard.) [Charlottenlund.]
 - c. Theodor Christian, f. 17 April 1870 † 6 Nov. 1929, Sagfører, g. 10 Jan. 1900 m. Ada Alberta Baker, f. 25 Nov. 1875. [Boston.] Sønner:
 - 1) Theodore, f. 10 Okt. 1900, cand. jur., lawyer attorney, kgl. dansk og islandsk Vicekonsul i New England, g. 3 Marts 1927 i Winchester m. Mary Jarvie Worcester. [Boston.] Sønner:

Rosenvinge.

- a) Theodore, f. 23 Jan. 1928.
 - b) William Jarvie, f. 28 Dec. 1928.
 - c) Henry Worcester, f. 20 Sept. 1935.
 - 2) Melvin Vilhelm, f. 1 Okt. 1903, Musiker, g. 21 Juli 1941 paa St. Thomas m. Patricia Millican. [New York.]
 - 3) Norman Svend, f. 22 Juli 1909, cand. jur., lawyer attorney, g. 30 Aug. 1940 med Deborah Champion Gilbert. [Boston.]
 - d. Svend Vilhelm,^o f. 15 Sept. 1877, cand. jur., Sekretariatschef i Københavns Overpræsidium, Revisor ved Kbhvns. Magistrats Legatkapitaler, Bestyrer af Palæforvalter P. J. Kretz og Hustru I. M. Kretz, f. Fiedlers Legat (R.*). [Charlottenlund.]
2. Iber Odin, f. 5 Nov. 1823 † 22 Sept. 1886, Vinhandler, g. 5 Juni 1851 m. Louise Frederikke Husted, f. 7 Aug. 1829 † 21 Juli 1914. Søn:
- Christen Louis,^o f. 27 Maj 1852, Mægler, g. 3 Maj 1877 m. Clara Parkin Oliver, f. 4 Febr. 1854 † 23 April 1929. [Newcastle.] Børn:
- 1) Louis, f. 16 Juli 1878, g. 4 Febr. 1914 m. Hilda Magie. [Newcastle.] Sønner:
 - a) Cedril Louis, f. 3 Febr. 1915.
 - b) Gerald Oliver, f. 13 Juni 1917.
 - c) Kenneth, f. 19 Jan. 1921.
 - 2) Odin, f. 18 Aug. 1880, g. 4 Juni 1907 m. Mildred Urwin [Newcastle.] Børn:
 - a) Erik, f. 18 Maj 1908.
 - b) Olaf, f. 12 April 1913.
 - c) Mildred, f. 4 Nov. 1917.
 - 3) Clara, f. 20 April 1884.
 - 4) Dora, f. 15 Nov. 1886.
 - 5) Hjalmar, f. 6 Marts 1890.
 - 6) Christen Theodor, f. 26 Febr. 1891, g. 25 Aug. 1916 m. Edith Bell, f. 22 Maj 1892. [...] Børn:
 - a) Lola Christine, f. 24 Sept. 1917.
 - b) Derek, f. 18 Marts 1924.

Rosenørn.



Assessor Peder Mathisson Rosenørn erholdt Vaabenbrev 20 Marts 1679. — Kammerherre, Oberst Henrik Christian Rosenørn til Baroniet Guldborgland blev ved Patent af 1 April 1826 ophøjet i friherrelig Stand med Navnet Rosenørn-Lehn. — Vaabenafbildninger i Farver og udførlig Slægtteavle, se Aarg. 1887 og 1932.

Rosenørn.

I. Rosenørn-Lehn.

Lensbaron **Frederik Marcus Rosenørn-Lehn**^o til Nørholm, f. 8 Aug. 1867 (Søn af Hofjægermester, Lensbaron Christian Conrad Sophus til Baroniet Guldborgland, f. 10 Nov. 1827 † 22 Marts 1899, og Comtesse Benedicte Knuth, f. 2 Maj 1842, g. 27 Juli 1864 † 17 Dec. 1909), Første Nyder af Successorfondet for Baroniet Guldborgland, Nyder af Stambuset Nørholms Successorfond, Kammerherre, Hofjægermester, Forstkandidat, Eforus for det Frederik Wallmoden'ske Legat (R.*) (M.T.Kfh.) (B.L.II.1.) (Pr.r.K.2.3.) (Ø.F.J.I.), g. 9 Juni 1904 m. Grevinde Sigrid Fredrika Brita Beata Bonde af Björnö, f. 4 Maj 1881. [Oreby, Saks-købing.] Børn:

1. Baronesse **Benedicte Eva Elisabeth**, f. 14 Jan. 1906, (Ab.E.M.), g. 12 Aug. 1930 m. Ritmester i Livregt. til Hest Res., Kammerherre Greve Eric Olof von Rosen, f. 3 Nov. 1902. [Stockholm.]
2. Baron Christian Carl Otto til Oreby og Berritsgaard (det tidl. Baroni Guldborgland), f. 4 Nov. 1909, Sekondløjtnant i Livgarden, g. 4 Nov. 1939 m. Solodanserinde* ved det Kgl. Theater Ulla Britta Iversen, f. 2 Maj 1905, skilt (g. 1^o m. Kgl. Skuespiller Johannes Poulsen † 1938) (M.i.&a.). [Oreby ved Saks-købing.]
3. Baron Carl Frederik Gustav til Rössjöholm, f. 25 Juni 1911, Løjtnant i Skaanske Kavalleriregts. Res., g. 15 Maj 1943 i Kbh. m. Comtesse Drude Ahlefeldt-Laurvig, f. 14 Okt. 1920 sst. [Rössjöholm, Munkaljungby.] Børn:
 - a. Baron Henrik Christian, f. 27 Marts 1944.
 - b. Baronesse Caroline, f. 6 Sept. 1945.

Farbroder:

Baron Erik Christian Hartvig til Baroniet Lehn, f. 26 Maj 1825 † 5 Okt. 1904, Kammerherre, Hofjægermester, Premierlieutenant, g. 17 Maj 1856 m. Rigsfriherreinde Polyxene Adelheid Louise Elise von Pechlin von Löwenbach, f. 22 Febr. 1834 † 25 Maj 1910. Datter:

Baronesse Polyxene Julie, f. 26 Jan. 1862. [K.]

II. Rosenørn.

1. Linje.

Peder Otto Rosenørn^o f. 10 Sept. 1910 i Viborg (Søn af Auditør, Politimester Peter Emil Matthias, f. 2 Jan. 1877 † 26 Dec. 1923), Student, Sekretær i Overformynderiet, g. 10 Nov. 1944 i Jægersborg K. m. Birthe Scheel, f. 25 Sept. 1916 i Odense. [K.]

Broder:

Svennerik, f. 13 Marts 1912 i Viborg, Bankassistent, g. 25 Sept. 1943 m. Britta Stach Hallgren, f. 2 Febr. 1916. [K.]

Rosenørn.

Moder:

A n n a, født Sandberg, f. 27 Sept. 1880 i Viborg, g. 3 Jan. 1905, Enke 26 Dec. 1923. [K.]

Farfader:

Peder Otto, f. 22 Febr. 1847 † 1 Aug. 1899, Stationsforstander, g. 3 Juni 1874 m. **Marie Frederikke Cathrine Breckling**, f. 10 Sept. 1851 † 28 Marts 1917. Døtre:

1. **M a r i e**, f. 2 Aug. 1878 i Randers, g. m. Overtoldkontrolør* **Paul Christian Stemann Rosenørn**.
2. **E l e o n o r a** Sophie Elisabeth, f. 17 Juni 1880 i Odense, Klosterfrøken i Vemmetofte. [K.]
3. **I n g e b o r g** Christiane, f. 30 Okt. 1881 i Odense, Klosterfrøken i Vemmetofte. [K.]

Farfaders Søskende:

1. **P o u l C h r i s t i a n** Stemann, f. 23 Febr. 1851 † 23 Marts 1911, Borgmester, g. 1^o 12 Juli 1876 m. **Christine Nicoline Mathilde Kall-Rasmussen**, født **Reimer**, f. 29 April 1836 † 27 Febr. 1906, 2^o 7 Maj 1909 m. **I n g e b o r g** Ravnkilde, f. 1 Jan. 1864. [K.] Søn:

af 1. Ægteskab:

M a t h i a s Christian,^o f. 8 Sept. 1879, Overplantør* ved Statsbanerne, Forstander for Meyerchrone Stiftelse og Søren Olsens Hospital (D.r.K.M.), g. 1 Juni 1907 m. **T e o d i a** Vilhelm-Petersen, f. 16 Juni 1875. [Roskilde.] Døtre:

- 1) **G e r d a** Christine, f. 2 Juni 1908.
 - 2) **E l s e** Agnete, f. 21 Juni 1911, Student, g. 19 Nov. 1937 m. Assurandør **K l a u s** Bille Martens. [Odense.]
2. **P e t e r** Eleon Ernst Emil, f. 6 Maj 1852 † 31 Aug. 1908, Postmester. Søn:

af 1. Ægteskab m. **Julie Ibsen (1854—97)**:

P o u l Emil Matthias, f. 25 Sept. 1882 † 31 Jan. 1931, Civilingeniør, Kaptajn i det canadiske Artilleri, g. 1^o 24 Febr. 1907 m. **E l n a** Elisabeth Bay, f. 21 Okt. 1883, skilt † 8 Okt. 1936, 2^o 8 Jan. 1916 m. **Johanne Ernestine A u g u s t a** Carstens, f. 27 Dec. 1886 (g. 2^o m. Westengaard). [K.] Børn:

af 1. Ægteskab:

- 1) **P o u l** Ernst Christian, f. 23 Maj 1907. [K.]
- 2) **B e n d t** Mogens, f. 4 Dec. 1910, Fuldmægtig i A/S. Harald Klær & Co., g. 22 Dec. 1934 m. **H e l g a** Cathrine Jensen, f. 12 Maj 1909. [K.] Børn:
 - a) **Bente** Regitze, f. 2 Juli 1937 i Kbh.
 - b) **Stig** Uffe, f. 13 Marts 1942 i Kbh.
 - c) **Jarl** Ulrik, f. 20 April 1943 i Kbh.

af 2. Ægteskab:

- 3) **P o u l** Gordon, f. 15 Okt. 1916 i Canada, Laboratorieassistent. [K.]

Rosenørn.

- 4) Jack Torkil, f. 27 Sept. 1919 i Canada. [K.]
- 5) Margaret Ann, f. 22 Nov. 1921 i Canada. [K.]

Farfaders Farbroder:

Paul Christian Stemann, f. 9 Aug. 1824 † 30 Maj 1902, Ritmester, Gymnastikinspektør, g. 16 Aug. 1856 m. *Caroline Gustave Schmidt*, f. 31 Juli 1832 † 2 Aug. 1911.
Børn:

1. *Anna Pauline Ludovica*, f. 5 Febr. 1860 i Stockelsdorf, Priorinde for Vemmetofte adelige Jomfrukloster (D.r.K.) (B.M.1.* (Ø.r.K.3.)). [Vemmetofte.]
2. *Peder Otto*, f. 12 April 1866 † 17 Juli 1940, Chef for Generaldirektoratet for Post- og Telegrafvæsenets Revisionskontor, g. 14 April 1894 m. Comtesse *Ines Sybille Holstein*, f. 20 Nov. 1869 paa Langebæksgaard. [Holte.]
Søn:

Paul Ernst, f. 22 Jan. 1895 i Kbh., cand. phil. Fuldmægtig under Københavns Magistrats 3. Afdeling, Medlem af Søllerød Sogneraad, g. 7 Aug. 1920 m. *Edith Johanne Høffner*, f. 7 Aug. 1894 i Frederiksværk. [Holte.]
Sønner:

- 1) *Mogens*, f. 15 Sept. 1923 i Kbh., Kornet.
- 2) *Jørgen*, f. 30 Juli 1930 i Søllerød.
3. *Fredrik Christian*, f. 22 Nov. 1867 † 1 Maj 1936, Kammerjunker, Intendant, g. 5 Maj 1898 m. *Ulla Klær*, f. 21 Nov. 1876 † 14 Jan. 1927. Datter:
Ebba, f. 26 Juni 1899 i Kbh., g. 20 Juli 1923 m. Kaptajn af Fodf. *Johannes Peter Bang Jørgensen* (R.*), f. 9 Nov. 1891. [Hellerup.]
4. *Helene Christine*, f. 4 Nov. 1869 i Aarhus, Konventualinde i Vemmetofte Kloster. [K.]
5. *Thøger Emil*, f. 17 Marts 1871 i Aarhus, cand. phil., Kammerjunker, Kasserer* i Finanshovedkassen (R.*) [K.]
6. *Paul Christian Steman*,^o f. 10 Sept. 1872 i Aarhus, Overtoldkontrolør,* Løjtnant,* Eforus for de Bornemann-Lasson'ske Legater (R.*), g. 5 Nov. 1908 m. *Marie Rosenørn*, f. 2 Aug. 1878 i Randers. [K.] Datter:
Ellen Caroline Marie, f. 4 Maj 1912 i Kbh. (Vallø.)

2. Linje.

Frédéric Rosenørn,^o f. 11 Juni 1860 (Søn af Skibsfører *Thøger Emil*, f. 1 Okt. 1826 † 11 Juni 1868 og *Marie Élèna Anne Saintespès* f. 25 Dec. 1838, g. 22 Sept. 1859 † 6 Marts 1916), Assureur Maritime, g. 2 April 1894 m. *Ma delaine Rebierre-Laborde*, f. 25 Marts 1872. [Bordeaux.]

Farbroder:

Ditlev Ludvig Pentz, f. 14 Marts 1817 † 20 Marts 1870,

Rosenørn.

cand. phil., Plantageejer, g. 4 Okt. 1852 m. Luisa Martinez y Carreras, f. 16 Aug. 1824 † 7 Juni 1908. Datter:

Ana Victoria, f. 23 Dec. 1865, g. 6 Maj 1890 m. Toldkammerchef Andrés Orsini, f. 4 Juli 1864. [Havana.]

3. Linje.

Theodor Rosenørn, f. 16 Nov. 1874 (Søn af Ridelærer Theodor, f. 4 Maj 1830 † 18 Dec. 1904 og Augusta Balke, f. 9 Nov. 1853 †), Apoteker, g. 16 Febr. 1905 m. Jennie Alberta Hetrick, f. 12 Sept. 1873. [Philadelphia.]

Søster:

Mathilde, f. 15 Febr. 1879. [Baltimore.]

Farbroder:

Edvard Frederik Ditlev, f. 22 Jan. 1817 † 23 Aug. 1853, Vagtmester. Søn:

Nicolaï Theodor, f. 28 Sept. 1852 † 18 Okt. 1910,

Bestyrer, g. 4 Juli 1875 m. Anna Maria Charlotte Gregeren, f. 21 Jan. 1850 † 4 Aug. 1911. Søn:

Otto Emil, f. 26 Aug. 1882 † 24 Marts 1933, Diplom-Ingeniør, g. 6 Marts 1909 i Kbh. m. Maria Honorine Victoria Boutard, f. 26 Sept. 1887 i Grantham, England. [K.] Døtre:

a) *Metha Polly, f. 16 Aug. 1911 i Aarhus, g. 31 Aug. 1934 m. Elektroingeniør, cand. polyt. Werner Fritz Lange Hjort, f. 13 Aug. 1909. [Odense.]*

b) *Tove, f. 9 Juli 1915 i Aarhus, g. m. Grosserer Harry Grevenkop-Castenskiold. [K.]*

Ross.



Generalkrigskommissær Alexander Ross, hvis Moder var af den skotske Adelslægt Ross af Balnagown, blev adlet ved Patent af 12 Juni 1782. Vaaben og udførlig Slægt-tavle, se Aarg. 1912.

Den ældre Linje.

William Alexander Balnagown Ross^o, f. 13 Sept. 1890 (Søn af Grosserer Alexander Balnagown, f. 21 Marts 1853 † 23 Febr. 1930 og Johanne Marie Hansen, f. 29 Juli 1854, g. 4 April 1888 † 23 April 1929, g. 1^o m. Grosserer Villiam Budde Børgesen † 1885), Disponent, g. 15 Dec. 1911 m. Dagny Christiansen, f. 1 Dec. 1888. [Oslo.] Sønner:

1. *William Alexander Balnagown, f. 11 Maj 1912, Disponent, g. 28 Juli 1940 m. Erna Andreassen, f. 17 Sept. 1916. [Oslo.] Sønner:*

Ross.

- a. *Stein Alexander Balnagown*, f. 12 Jan. 1941 i Oslo.
- b. *Jon Erik Gunnar Balnagown*, f. 7 Sept. 1943.
2. *Gunnar Christian Wilhelm Balnagown*, f. 10 Okt. 1922. [Oslo.]

Søskende:

1. *Thyra Valborg*, f. 10 Juni 1889, g. 28 Jan. 1921 m. *Bankfuldmægtig Johan Martin Holst*, f. 8 Aug. 1886. [Oslo.]
2. *Christian Poul Alexander Balnagown*, f. 24 Okt. 1891, Mejeribestyrer. g. 20 Nov. 1920 m. *Emmy Anna Elisabeth Eloesser*, f. 9 Juli 1883. [Port Renfrew, B. C., Canada.]

Farfader:

- Christian Vilhelm*, f. 15 Aug. 1812 † 10 Marts 1892, Kammerraad, Overlærer og Kordegn. Søn:
Julius Frederik Walker, f. 11 Okt. 1857 † 28 Aug. 1911. Afdelingschef, g. 22 Aug. 1901 m. *Mary Annette Olivia Frederiksen*, f. 9 Dec. 1878. [K.] Børn:
- a. *Anna Elma Alexandra*, f. 10 Nov. 1903, Sygeplejerske, g. 20 Maj 1932 m. *Prokurist Henning Frantz Waldorff*, f. 27 Marts 1904. [K.]
 - b. *Peter Julius Walker*, f. 25 Juni 1905, Oliemøller. [K.]
 - c. *Christian Wilhelm John*, f. 24 Dec. 1906, Sekondlønntant ved Sjæll. Flyverafd., Kolonnechef ved C. B. U., Skoleofficer ved Statens Luftværnsskole, g. 18 Jan. 1942 i Hellerup (Mess.) m. *Karen Tillisch*. [Gentofte.] Sønner:
 - 1) *Peter Frederik Balnagown*, f. 18 Nov. 1942 paa Frederiksberg. (Roskilde Domk.)
 - 2) *Christian William Balnagown*, f. 8 Maj 1945 i Gentofte (Mess.)

Fariaders Broder:

- Sophus Frederik Walmoden*, f. 7 Juli 1821 † 27 Maj 1892, Oberst, g. 1^o 7 Maj 1851 m. *Christine Augusta Johanne Secher adopt. Møller*, f. 18 Jan. 1825 † 16 Febr. 1852, 2^o 26 Aug. 1857 m. *Cathrine Dorthea Caspersen*, f. 30 Nov. 1837 † 11 Juni 1890. Børn:
- af 1. Ægteskab:
- a. *Poul August Alexander*, f. 2 Febr. 1852 † 18 Jan. 1913, *Plantageejer*, g. 1^o 11 Sept. 1890 m. *Martha Schrøder*, f. 1 Okt. 1872, skilt, 2^o 14 Marts 1903 m. *Alice Maud Blissett*, f. 27 Juli 1867 † 3 Febr. 1931. [K.] Datter:
af 1. Ægteskab:
Maud Marie Louise, f. 25 Jan. 1894 (Vallø.) [K.]
 - af 2. Ægteskab:
 - b. *Hans Alexander*, f. 11 Juni 1858 † 14 Juli 1918, *Bogholder*, g. 28 Maj 1889 m. *Victoria Chirino y Belgrano*, f. 6 Juni 1871 i Lomas de Zamora, Argentina. [Buenos-Aires.] Børn:
 - 1) *Manuel Federico*, f. 20 Marts 1890 † 7 Sept. 1937, *Købmand*, g. m. *Maria Luisa Albini*. [Buenos Aires.]

Ross.

- 2) **Alejandro Augusto**, f. 10 Maj 1891, Kasserer, g. m. Rosa Torres Quinteros. [Buenos Aires.] Børn:
 - a) Juan Carlos, f. 1920.
 - b) Ida Elma, f. 1923.
 - c) Martha Victoria, f. 1925.
- 3) **Elisa Catalina**, f. 16 Febr. 1895, Pædagog. [Buenos Aires.]
- 4) **Ida Victoria Isabel**, f. 16 Marts 1898, Spillelærerinde. [Buenos Aires.]
- 5) **Sofia Clara Fernanda**, f. 30 Maj 1900, Kommune­lærerinde, g. m. Ernesto Guillermo Pelligrini. [Buenos Aires.]
- 6) **Eduardo**, f. 27 Jan. 1902, Jernbaneassistent, g. m. Aida Tajan [Buenos Aires.] Søn:
Jorge Eduardo, f. 1934.
- c. **John**, f. 16 Maj 1860 † 29 Aug. 1937, Gartner, g. 16 Juni 1914 m. Alvilda Carlson, f. 26 Dec. 1870. [New York.]
- d. **Elise Marie (Elma) Mathilde**, f. 5 Jan. 1863 i Kbh., g. 16 Maj 1890 m. Grosserer John Kierulf Balthasar Hornemann, f. 10 Okt. 1858 † 5 Aug. 1915. [K.]
- e. **Frederikke Magdalene**, f. 16 Juni 1870 i Aalborg, g. 14 Juni 1896 m. Købmand Peter Holten Lange, f. 29 Jan. 1870 † 8 Maj 1944. [Frederikssund.]

Den yngre Linje.

Nicolaus Wilhelm Alexander Ross, f. 25 Maj 1902 (Søn af Skibsbygger, Nicolaus Vilhelm Alexander, f. 23 Jan. 1868 † 20 Juli 1912), Seilmager. [Hamborg.]

Broder:

Alfred, f. 10 Okt. 1903, Lagerist, g. 2 Aug. 1924 m. **Katharina Linden**, f. 3 Dec. 1906. [Hamborg.] Søn:
Alfred Alexander Fritz, f. 24 Aug. 1924.

Moder:

Thekla Margretha, født Klein, f. 10 Marts 1883, g. 1 Febr. 1902, Enke 20 Juli 1912. [Hamborg.]

Faders Søster:

Elise Vilhelmine Cecilie, f. 20 Nov. 1864, g. 8 Nov. 1898 m. Bogtrykker **Louis Zippert**, f. 6 Juli 1859. [Berlin, Wilmersdorf.]

Rumohr.*



Gammel holstensk Adelslægt, hvis Stamtavle begynder med Henneke Rumohr, der nævnes 1449. — Udførlig Slægttavle og Vaabenafbildning, se Aarg. 1937.

Se i øvrigt »Gothaisches genealogisches Taschenbuch der adeligen Häuser. Deutscher Uradel«.

Rømeling.



En tysk Slægt, som 1680 kom til Danmark med Patroclus Rømeling, der døde 1736 som Generallieutenant. Ved kgl. aabent Brev af 15 Okt. 1885 anerkendes det, at han og hans ægte agnatiske Alkom henhører til den danske Adel. — Vaabenafbildning i Farver og udførlig Slægttavle, se Aarg. 1929.

Emil Adolph Rømeling, f. 24 April 1851 i Skodsborg (Søn af Kaptajn Carl Just, f. 4 Juni 1807 † 8 Juni 1876, og Frederikke Petrine Emilie Hansen, f. 31 Dec. 1815, g. 29 Juni 1850 † 8 April 1869), Oberstløjtnant* og Chef* for Grænsegendarmeriet (K.Ø.D.M.) (Pr.R.Ø.3.), g. 29 Okt. 1878 i Ringsted m. Louise Frederikke Dahlstrøm, f. 11 Nov. 1853 † 17 Sept. 1935. [Køge.] Sønner:

1. Carl Wilhelm (Charlie), f. 30 Juli 1879 i Randers (St.M.), Toldkontrolør, g. 1^o 3 Aug. 1908 i Kbh. (T.) m. Gerda Bruun, f. 4 Juli 1880 † 16 Juli 1936, 2^o 27 Jan. 1938 i Kbh. (b.v.) m. Toldassistent Ellen Blenda Marie Bang, f. 9 Juli 1890 i Aarhus (St. Paul) (hun g. 1^o m. Toldkontrolør Nielsen, skilt). [Hellerup.] Børn:

af 1. Ægteskab:

a. Else, f. 3 Juni 1909 i Holstebro, g. 22 Marts 1935 m. Direktør August Louis Henrik Bagge, f. 6 Nov. 1864 † 3 Aug. 1941 (han g. 1^o m. Enkebaronesse Holga Wedell-Wedellsborg, født Wessel † 1926). [K.]

b. Henrik, f. 17 Febr. 1911 i Kbh. (Frh.), Kaptajnløjtnant i Marinen, g. i Kbh. (B) m. Pia-Margherita Bracony, f. 18 Okt. 1913, skilt. [K.] Søn:

Hans Henrik, f. 18 Jan. 1934 i Kbh.

c. Jørgen, f. 7 Juli 1914 i Kbh. (Dav.), dimitt. 1932 fra Niels Brocks Handelsskole, Annoncechef paa »Tidens Kvinder«, g. 11 April 1942 i Gentofte m. Sigrid (Sis) Strange, f. 25 Maj 1913 i Nykøbing F. [Ordrup.] Børn:

1) Peter, f. 24 Maj 1943 i Kbh. [Gentofte.]

2) Hans, f. 21 Marts 1945 i Ordrup. [Skovshoved.]

Rømeling.

2. *Louis Sophus*, f. 28 Sept. 1880 † 12 Dec. 1933, Post-assistent, g. 30 Okt. 1909 i Kbh. (H.) m. *Ellen Bollhorn*, f. 27 Nov. 1885 i Kbh. (V.F.). [K.] Sønner:
- a. *Preben*, f. 17 Juni 1912 i Kbh. (St. Thom.), Gartner-medhjælper, g. 15 Juli 1939 i Kbh. (b.v.) m. *Anna Mary Amalie Jespersen*, f. 9 Maj 1915 i Ry. [K.] Datter: *Merete*, f. 9 Sept. 1943 i Kbh.
 - b. *Kjeld*, f. 10 Sept. 1917 i Kbh. (St. Thom.), Kontorist, g. 7 Dec. 1941 i Kbh. (Kildevælds K.) m. *Annelise (Lise) Kirsten Rasmussen*, f. 15 Jan. 1921 paa Frederiksberg. [K.] Datter: *Birgitte*, f. 16 Juni 1943 i Kbh. (Vanløse).
3. *Erik Emil Johan*,^o f. 14 Okt. 1886 i Randers (St. M.), Tandlæge, Formand for Røde Kors, Køge Afd. og for Finlandskomiteen i Køge, Medlem af Best. for Køge Luftværnsforening (D.r.K.M.), g. 2 Sept. 1911 i Kbh. (V.F.) m. *Gudrun Holst*, f. 2 Sept. 1886 i Kbh. (V.F.) [Køge.] Børn:
- a. *Tagge*, f. 20 April 1912 i Køge, 1. Reservelæge, g. 18 Sept. 1937 i Skærup K. v. Vejle m. lægeaut. *Massøse Inge Marie Berg*, f. 24 Febr. 1914 i Vejle. [Holbæk.] Datter: *Vibeke*, f. 8 Maj 1943 i Holbæk (Tveje-Merløse K.).
 - b. *Grete*, f. 13 Marts 1914 i Køge, g. 23 Nov. 1935 i Valløby K. m. Civilingeniør *Carl (Jeppe) Grunnet*, f. 26 Sept. 1906 i Varde. [Holte.]
 - c. *Hans-Henrik*, f. 14 Dec. 1915 i Køge, Bogholder, g. 26 Aug. 1944 m. eksam. *Danse-, Svømme- og Gymnastiklærerinde Elin Heeno*, f. 20 April 1922 i Køge. [Brønshøj og Køge.] Datter: *Kirsten*, f. 5 Aug. 1945.
4. *Henry Adolph*, f. 15 Jan. 1890 i Odense (St. H.), cand. pharm., adm. Direktør for Løvens kemiske Fabrikker, Formand for Medicinalvarefabrikerne, Medlem af »Medicinnævnet«, af Best. for dansk Adelsforbund, m. fl. (R.*) (I.F.3.) (P.r.K.3.) (Ty.r.K.2.), g. 16 April 1919 paa Frederiksberg (b.v.) m. *Agnes Johanne Christine Andersen*, f. 26 April 1890 paa Frederiksberg. [K.] Børn:
- a. *Inge*, f. 14 Jan. 1920 paa Frederiksberg (Vedbæk K.), g. 31 Okt. 1941 i Kbh. (b.v.) m. Repræsentant *Knud Sidelmann Skov*, f. 15 Jan. 1913 i Klampenborg (H.) [Fr.berg.]
 - b. *Mogens*, f. 16 Febr. 1923 paa Frederiksberg, stud. arch.

Farbroder:

Hans Henrik, f. 12 Nov. 1809 † 15 Maj 1845, Premierløjtnant. Søn:

Rudolph Waldemar, f. 6 Jan. 1839 † 12 Juli 1885, Rederifuldmægtig. Sønner:

Rømeling.

- a. *Rudolph Carl*, f. 15 Dec. 1864 † 6 Nov. 1937, *Sekretær i »General Electric Co.«*, g. 28 Dec. 1904 m. *Annie Friend*, f. 13 Dec. 1868 i Hastings. [New York.] Sønner:
- 1) *Rudolph Cameron*, f. 7 April 1907 i Schenectady, ansat i »General Electric Co.«, g. 24 Sept. 1935 m. *Adelhaide Witherspoon Marable*, f. 2 Juli 1903 i Waterproof, Louisiana.
 - 2) *Waldemar Briggs*, f. 26 Febr. 1909 i Schenectady.
- b. *William Wallace*, f. 14 Juni 1871 † 8 Dec. 1929, *Forpagter*, g. 5 Nov. 1894 m. *Elizabeth Murray*, f. 16 Marts 1869 † 30 Nov. 1921. Børn:
- 1) *Elizabeth Cameron Murray*, f. 27 Dec. 1897 i Wigtownshire, g. 21 Nov. 1919 m. Landmand *Robert Watt*, f. 21 April 1890 i Dunfermline.
 - 2) *Jane Catherine*, f. 26 Okt. 1900, g. 28 Dec. 1928 m. *Robert Dundas*, f. 14 Jan. 1902 † 31 Jan. 1931.
 - 3) *William Douglas*, f. 29 Marts 1903, Mejerist, g. 6 Juni 1929 m. *Jane (Jeanie) Elsie Black*, f. 7 Okt. 1905. Børn:
 - a) *William Wallace*, f. 29 April 1930.
 - b) *Jane Elsie*, f. 21 Juli 1931.

de Roepstorff.



Kaptajn Johan Christopher Roepstorff blev adlet 16 April 1701 med Navnet de Roepstorff. Familien skriver sig de Roepstorff. Udførlig Stamtavle med Vaabenafbildning i Farver, se Aarg. 1917.

Olavo Christiano de Roepstorff,^o f. 5 April 1892 (Søn af cand. phil., Lektor *Peter William*, f. 28 Jan. 1849 † 17 Sept. 1895 og *Amelia Augusta de Seuves de Oliveira*, f. 25 Maj 1853, g. 7 Okt. 1876 † 4 Juni 1919), cand. phil., Fuldmægtig i Finanshovedbogholderiet, g. 1^o 9 April 1921 m. *Ellen Thure Møller*, f. 29 Dec. 1901, skilt, 2^o 15 Marts 1941 m. *Klara Høiland*, f. 18 Sept. 1913 i Valle, Norge. [Hellerup.] Sønner:

af 2. Ægteskab:

1. *Finn Olav*, f. 5 Okt. 1941 i Kbh.
2. *Christian Arne*, f. 11 Jan. 1945 i Kbh.

Søstre:

1. *Oлга Frederikke Augusta*, f. 29 Juni 1879. [Hellerup.]
2. *Agnes Amelia*, f. 19 Okt. 1890, cand. phil., g. 6 Juli 1922 m. Bibliotekar, cand. mag. *Hans Aage Puggaard Paludan*, f. 21 April 1894 † 16 Juli 1942. [Hellerup.]

Scavenius I.



Kammerherre Peder Brønnum Scavenius til Gjorslev etc. blev ved Patent af 23 Dec. 1843 optagen i den danske Adelsstand. Udførlig Slægttavle med Vaabenafbildning i Farver, se Aarg. 1907.

P e d e r Brønnum Scavenius, f. 12 April 1866 (Søn af Kammerherre, Kultusminister **J a k o b** Frederik, f. 12 Sept. 1838 † 26 Nov. 1915, og **L o u i s e** Sophie Castonier, f. 4 Sept. 1844, g. 21 Juni 1865 † 6 Nov. 1920), Hoffjægermester. Besidder af det Scavenius'ske Fideikommiss, g. 10 28 April 1892 m. **E m m a** **A n d r e a** **F e r n a n d a** Mourier-Petersen, f. 16 April 1871, skilt 1905 [K.], 20 8 Juni 1907 m. **C a t h a r i n a**, født de Orinewsky, f. 5 April 1866, skilt 1910 † 18 Juni 1923 (hun g. 1^o m. russisk Kammerherre og Generalguvernør i Podolien **P i e r r e** de Katalay) 3^o 17 Sept. 1924 med **A l v i l d a** Rasmussen, f. 14 Juli 1880 † 29 Jan. 1944. [K.] Døtre:

af 1. Ægteskab:

1. **M a r i a** **L o u i s e** Alvilda, f. 17 Febr. 1897, g. 4 Juni 1919 m. Kontreadmiral **E m a n u e l** Briand de Crèvecoeur (K.² D.M.) (H.H.T.) (I.F.3.), f. 18 Juni 1882, skilt. [Odense.]
2. **E l i s a b e t h** Anna Charlotte Sophie, f. 28 Okt. 1898, g. 1 Juni 1918 m. Oberst af Fodf., Chef f. 2 Reg. **A a g e** Carl Jacob Alexander Hartz (R.*D.M.), f. 19 Dec. 1882. [Viborg.]

Søskende:

1. **J u l i u s** **F r e d e r i k** Christian til Gjorslev og Søholm, f. 8 April 1868 † 22 Sept. 1923, cand. jur., g. 10 Febr. 1914 m. **E l s e** Rosen Haxthausen, f. 2 Juli 1891 (g. 2^o m. Godsejer **J u l i u s** **V a l d e m a r** Noël). [Juulskov ved Refsvindinge.] Døtre:
 - a. **I n g e b o r g** Julie Ida Brønnum, f. 7 Dec. 1914.
 - b. **A n n i e** Louise Brønnum, f. 27 Febr. 1916, g. 20 Aug. 1935 m. Direktør **H e n r y** Raoul Luppy, f. 8 Maj 1898. [Gladsaxe Fort ved Herlev.]
 - c. **K a r e n**-**M a r g r e t h e** Brønnum, f. 26 Sept. 1917.
2. **A l i x** Karine Lucie, f. 29 Nov. 1869, Stiftsdame i Vallø. [Vallø Slot.]
3. **C a r l** Sophus, f. 24 Juli 1871, g. 6 Febr. 1901 m. Baronesse Bertha Henriette Frederikke (**F r i t z e**) de Falsen Zytphen-Adeler, f. 28 Juli 1875. [K.] Børn:
 - a. **A l i x** Brønnum, f. 13 Maj 1902, Enke efter Kontorchef, Ritmester, Legationsraad Christian Haxthausen. [K.]
 - b. **J a k o b** Frederik Gregers Brønnum, f. 5 Marts 1904. [U. S. A.]
 - c. **J ø r g e n** Ove Brønnum, f. 31 Marts 1917, cand. jur. [K.]
4. **H a r a l d** Roger, f. 27 Maj 1873 † 22 April 1939, Mag. art., Kammerherre, Legationsraad, Udenrigminister,* overord.

Scavenius I.

Gesandt og befuldmægtiget Minister, g. 14 Jan. 1909 m. Anna Sofie Steensen (F.M.1.) (M.T.Kfh.) (F.Æ.L.5.) (Po.r.K.) (Pr.r.K.2.3.) (R.r.K.2.) (Stb.Kr.M.) (Ø.r.K.1.), f. 19 Jan. 1889. [K.]

5. Birgitte, f. 12 April 1875. [K.]
6. Knud Gjorð, f. 21 Sept. 1879, Direktør for »Ry-Kino«, g. 2 Juni 1907 m. Henriette Olivia Dahl, f. 11 Febr. 1886. [K.] Døtre:
 - a. Birgitte Louise Brønnum, f. 4 Jan. 1909, Statsaut. Translatør i Fransk. [K.]
 - b. Annemarie Gudrun Brønnum, f. 16 Jan. 1912, g. 10 April 1937 m. Advokat Olof af Robson, f. 18 Jan. 1904. [Stockholm.]
 - c. Inger Vibeke Brønnum, f. 12 April 1917.

Farbroder:

Carl Sophus til Klintholm, f. 9 Aug. 1839 † 14 Febr. 1901, cand. polyt., Kammerherre, g. 26 Aug. 1869 m. Annie Julie Emely Gustave Thyra Castonier, f. 25 Nov. 1850 † 3 Dec. 1930. Børn:

1. Jacob Frederik, f. 30 Aug. 1870 † 15 Nov. 1928, g. m. Ingeborg Christine Pedersen. [Buenos Aires.] Børn:
 - a. Palle Egon, f. 18 Febr. 1916. [Krathuset, Langeland.]
 - b. Carmen Thyra, f. 18 Aug. 1920, g. 25 April 1945 m. Civilingeniør Charles Henri Kragenbühl, f. 8 Maj 1904. [K.]
2. Carl Sophus til Klintholm, f. 7 Maj 1872, cand. jur., Kammerherre (R.*), g. 8 Okt. 1908 m. Gerda Hansen, f. 1 Nov. 1886. [Klintholm ved Borre.] Børn:
 - a. Carl Christian Brønnum, f. 6 Aug. 1915, Forpagter, Løjtnant af Res. ved Livgarden, g. 28 Okt. 1943 i Kbh. (B) m. Birte Elsebe Rist, f. 30 April 1918 paa Fr.berg. [Klintholm, pr. Borre.] Datter:
 - Bente Christina, f. 12 Dec. 1944 i Stockholm. (Vallø.)
 - b. Charlotte Elisabeth Brønnum, f. 18 Juni 1930. (Vallø.)
3. Gjertrud Annie, f. 17 Marts 1874. [Charlottenlund.]
4. Frederik Holger, f. 31 Okt. 1875, Vinbjergeler, g. 20 Marts 1926 m. Renée Sterlin, f. 20 Okt. 1899. [Toulon.] Børn:
 - a. Lila s Fernande Andrée Thyra Brønnum, f. 9 Jan. 1927.
 - b. Yves André Fernand, f. 13 Maj 1935.
 - c. Claude Jeanne Andrée, f. 4 Febr. 1941.
5. Erik Julius Christian til Voergaard, f. 13 Juni 1877, cand. polit., Gesandt,* Stats- og Udenrigsminister (R.*) (M.Th. Kfh.) (B.L.1.) (Chin.G.1.*) (Fi.H.R.1.) (F.Æ.L.1.) (Gr.Fr. 4.) (I.Kr.1.) (M.Gr.3.) (N.L.1.) (N.St.O.1.) (Pr.Kr.3.) (Pr. R.Ø.3.) (Pr.r.K.1.3.) (Stb.V.1.) (S.V.1.) (Ø.J.Kr.1.) (Ø.L. 1.*), g. 6 Juli 1913 m. Emma a Eliza, født Hansen, f. 2 Febr. 1869 (hun g. 1^o m. Apotheker, cand. polit. Carl Otto Valdemar Benzon, skilt † 1927). [Klampenborg.]

Scavenius I.

6. Annie Katherine Sophie Agathe, f. 5 Febr. 1879. [Krat-
huset, Langeland.]
 7. Fergus Roger, f. 24 Okt. 1890, Kunstmaler, g. 14 Maj
1910 m. Rigmor Alvilde Sørensen, f. 22 Okt. 1888. [Hel-
lerup.] Børn:
 - a. Maija Marie Elisabeth Rigmor Brønnum, f. 10 Marts
1911, g. 18 Aug. 1932 m. Sognepræst Axel Peter Sonne
Dam, f. 26 Febr. 1905. [Udby ved Holbæk.]
 - b. Peer Christian Brønnum, f. 10 Sept. 1912, g. 30 Aug.
1941 m. Bodil Adam, f. 1 Febr. 1926. [Elkærholm.]
Børn:
 - 1) Karine Lucie Brønnum, f. 13 Nov. 1942 (Vallø.)
 - 2) Peder Brønnum, f. 8 Aug. 1945.
 - c. Jens Erik Brønnum, f. 5 Aug. 1915, Civilingeniør, g.
7 Jan. 1936 m. Erna Jacobsen, f. 7 Jan. 1918. [Hellerup.]
Søn:
Johnny Olaf, f. 16 Juli 1936.
 - d. Hans Ove Brønnum, f. 26 Sept. 1917, Forstkandidat,
Sekretær i Statens Ligningsdirektorat, Assistent ved
Landbohøjskolens Skovbrugsafd., g. 30 Maj 1941 i Helle-
rup (Mess.) m. Helga Blem Larsen, f. 27 Juli 1918.
[Hellerup.] Børn:
 - 1) Jacob Erik Brønnum, f. 17 Sept. 1942 i Kbh.
 - 2) Annie Ingeborg Brønnum, f. 10 Dec. 1944. (Vallø.)
 - e. Otto Julius Jep Brønnum, f. 22 Okt. 1920, Student, g.
19 Maj 1944 i Kbh. (b. v.) m. Birthe Dethlefsen, f. 24
Juni 1920.
8. Karine Lucie Sophy Caroline, f. 22 Aug. 1882, g. m. Gre-
ve Hans Ahlefeldt-Laurvig til Stensballegaard.
 9. Ove Henrik, f. 1 Maj 1884, Komponist. [Klintholm.]
 10. Henrik Edgar, f. 3 Sept. 1887 † 13 Dec. 1933, Assistent i
Forsikringsselskabet »Danmark«, g. 20 Sept. 1919 m. Emilie
Marie Margrethe (Geth e) Steincke, f. 8 Okt. 1899. [K.]
Børn:
 - a. Bendt Maria Finn Brønnum, f. 6 Dec. 1925.
 - b. Thyra Suzanne Marie Emilie Brønnum, f. 7 Maj
1928.
 - c. Thyra Karine Maria Brønnum, f. 25 Juni 1932.

Scavenius II.

*Hofjægmester Jakob Brønnum Scavenius til Basnæs, der
var en Broder til fornævnte Kammerherre Peder Brønnum
Scavenius, blev ved Patent af 20 Marts 1844 optagen i den
danske Adelsstand. Udførlig Slægttavle med Vaabenafbildning
i Farver, se Aarg. 1907.*

Mogens Erik Frederik Peter Brønnum, f. 2 Sept. 1877
(Søn af Kammerherre, Hofjægmester Otto Jacob Brøn-
num, f. 19 Maj 1849 † 29 Okt. 1913 og Comtesse Chri-
stiane Scheel, f. 28 Jan. 1855, g. 3 Jan. 1874 † 13 Juli

1934), g. 22 Dec. 1910 m. P a u l a Cecilie Elisabeth Jensen, f. 20 Aug. 1884. [K.]

Broder:

Otto Christian Jacob Jørgen Brønnum, f. 10. Dec. 1875 † 10 Sept. 1945, Kammerherre, Udenrigsminister, g. 1^o 4 April 1911 i Kbh. (C) m. Ingeborg Hansen, f. 14 Juni 1873 paa Øregaard, skilt [K.]; 2^o 5 Sept. 1927 i Kbh. (b.v.) m. E s t r e d Charlotte Andersen, f. 26 Juli 1892 i Kbh. [K.]

Schack.



Gammel nordtysk Adelsslægt, af hvilken Hans Schack i det 17 Aarh. kom til Danmark, 6 Jan. 1658 blev naturaliseret og 25 Maj 1671 ophøjet i grevelig Stand. 17 Sept. 1772 erhvervede Greve Hans Schack Bevilling paa, at alt hans Afkom maa føre Grevetitel. — Kammerherre Engel Carl Ernst von Schack blev naturaliseret 17 Jan.

1776. — Udførlig Slægttavle og Vaabenabildning i Farver, se Aarg. 1932.

Den adelige Linje.

I. G r e n.

Se »Danmarks Adels Aarbog«, 1932 og »Gothaisches genealogisches Taschenbuch der adeligen Häuser. Deutscher Uradel.«

Den grevelige Linje.

Lensgreve Otto Didrik Schack^o til Schackenborg m. m. (det tidl. Grevskab S.) og det Seekamp'ske Fideikommis, f. 11 Jan. 1882 paa Schackenborg (Søn af Lensgreve H a n s til Grevskabet Schackenborg, f. 12 Dec. 1852 † 28 Jan. 1905 og Comtesse H e n n y Louise Vilhelmine Lerche, f. 14 Sept. 1858, g. 23 Nov. 1880 † 30 Sept. 1930), Kammerherre, Hofjægermeister, Amtmand over Tønder Amt, Formand for Tønder Landmandsbanks Repræsentantskab og for Plantningsselskabet »Sønderjyllands Bestyrelse, Medlem af Nationalbankens Repræsentantskab, af Hedeselskabets og Nordisk Livs- og Ulykkesforsikringsselskabs Repræsentantskaber, Medlem af Bestyrelsen for A/S. Mommark Færge (K.J.D.M.) (B.L.2.) (F.Æ.L. 3.), g. 15 Nov. 1923 i Vedbæk m. K a r i n Maria Bertha Josephine, født von Schack, f. 27 Nov. 1889 i St. Goar ved Rhinen (g. 1^o m. Premierløjtnant i den tyske Marine Hermann von Fischel, skilt). [Schackenborg ved Møgeltønder.] Børn:

1. Comtesse Karin Birgitte Ulrica Henny Ellen, f. 11 Jan. 1925 paa Schackenborg, stud. jur. [K.]
2. Comtesse E v a Margrethe Agnes Elisabeth, f. 6 Juni 1926 sst., stud. med. [K.]

Schack.

3. Comtesse Inger Sybille, f. 3 Febr. 1929 i Tønder.
4. Greve Hans, f. 8 April 1930 paa Schackenborg. [Stenus.]

Søskende:

1. Greve Christian, f. 24 Dec. 1882 paa Schackenborg, preuss. Overførster. Premierløjtnant* (Pr.J.K.1.), g. 30 Maj 1913 i Nischwitz m. Ruth von Zimmermann, f. 1 Febr. 1888 i Salzmünde † 24 Marts 1943. [Nienover v. UsLAR.] Børn:
 - a. Comtesse Christiane Helene Margarethe, f. 14 Febr. 1915 i Halle, g. 24 Marts 1941 i Nienover m. Friherre Jobst von Oldershausen zu Oldershausen.
 - b. Comtesse Ille Ulrikke Agnes, f. 22 Nov. 1918 i Würzen, Landvæsenselev.
2. Comtesse Ellen, f. 9 Maj 1884 paa Schackenborg, mag. art. (Pretz.) [K.]
3. Comtesse Agnes Johanne Elisabeth, f. 20 Aug. 1887 paa Schackenborg. (Pretz.) [K.]
4. Greve Erik Hans, f. 17 Sept. 1889 paa Schackenborg, cand. polit., Generalkonsul* (R.*) (B.L.4.) (Pi.H.R.3.¹), g. 1^o 4 Aug. 1919 i Vedbæk m. Else Grundtmann, f. 25 Juni 1898 i Kbh., skilt 1929 (hun g. 2^o m. Baron Otto Lerche); 2^o 27 Okt. 1931 i Kbh. Panny Agnete, født Bodenhoff, f. 22 Okt. 1898 i S. Vissing Klostermølle (hun g. 1^o m. Fabrikant Harald van Deurs, skilt 1931). [Sydney, Australien.] Søn:

af 1. Ægteskab:

Greve Werner Didrik, f. 30 Aug. 1922 i London.

Schaffalitzky de Muckadell.



En mährisk Adelslægt, der i det 17. Aarh.'s Slutning kom til Danmark. Gehejmeraad Albrecht Christopher Schaffalitzky de Muckadell til Arreskov optoges 2 April 1783 i Grevestanden. — Udførlig Slægttavle og Vaabenafbildning i Farver, se Aarg. 1928.

Lensgreve Erik Schaffalitzky de Muckadell^o til Arreskov, Brobygaard og Gelskov, f. 5 Aug. 1888 paa Brobygaard (Søn af Kammerherre, Hofjægermester, cand. Jur. Lensgreve Albrecht Christopher Carl Ludvig til Grevs-kabet Muckadell, f. 11 Juli 1859 † 10 Aug. 1939 og Charlottte Christiane Sophie Cederfeld de Simonsen, f. 12 Dec. 1862, g. 7 Sept. 1887 † 14 April 1918), Nyder af Grevs-kabet Muckadells Successor-fond, cand. Jur., Hofjægermester, Sekondløjtnant ved Livgarden, Formand for Hagelskadeforsikrings-selskabet for Fyens Stift, Viceformand i Fyenske Brandassuranceselskab, Medlem af Repræsentantskabet for Kjøbenhavns Handelsbank (R.*), g.

Schaffalitzky de Muckadell.

28 Sept. 1923 i Ørbæk m. Anna Elisabeth Lange, f. 19 Okt. 1896 paa Ørbæklunde. [Arreskov ved Korinth.]

Brødre:

1. Baron Vilhelm B e n d t, f. 21 April 1892 paa Brobygaard, Student, Landbrugskandidat, Forpagter, Formand for Odense Sukkerkogeris Dyrkerforening, Formand i Hillerslev Sogneraad, Medlem af Best. for Det kgl. danske Landhusholdningsselskab, g. 20 Juli 1916 i Sdr. Broby m. M e t h a Lodberg, f. 14 April 1895 i Randers. [Gelskov ved Højrup.]
Døtre:
 - a. Baronesse E l s e Marie Charlotte, f. 23 Nov. 1917 paa Gelskov, Student, eksam. Massøse. (Vallø.) [K.]
 - b. Baronesse I n g e, f. 28 Maj 1921 paa Gelskov, Student, eksam. Husholdningslærerinde. (Vallø.) [K.]
2. Baron Christian Albrecht til Bjergsted Skov og Grevindeskoven, f. 21 Aug. 1894 paa Brobygaard, Student, Forstkandidat, Hofjægermester, Formand for Dansk Skovforening og for dennes Handelsudvalg, Medlem af Forvaltningsnævnet for Krigsforsikring for Skove og Plantager, Medlem af Bregninge-Bjergsted Sogneraad, g. 12 Maj 1920 i Kbh. m. R ø s k v a Metz, f. 5 Aug. 1887. [Bjergsted Skov ved Jyderup.] Sønner:
 - a. Baron Michael, f. 18 Marts 1922 i Jægerhuset ved Arreskov, Student, Forststuderende. [K.]
 - b. Baron H e n r i k, f. 30 Nov. 1923 i Jægerhuset ved Arreskov, Student, Landvæsenlev.
3. Baron Carl Adolf, f. 28 Febr. 1904 paa Brobygaard, cand. polyt., Ingeniør ved Generaldirektoratet for Statsbanerne, g. 16 Marts 1927 i Østerhæsinge m. K a r e n Kragelund, f. 5 Dec. 1906. [Ordrup Krat ved Charlottenlund.]
Børn:
 - a. Baronesse Anna Sofie, f. 22 Okt. 1928 paa Arreskov. (Vallø.)
 - b. Baronesse Marie Louise, f. 28 Febr. 1930 i Kbh. (Vallø.)
 - c. Baronesse Karen Margrete, f. 15 Marts 1931 i Kbh. (Vallø.)
 - d. Baron B e r n h a r d, f. 22 Dec. 1932 i Kbh.

Farbrødre:

1. Baron Carl Bernhard, f. 26 Maj 1861 † 1 Febr. 1930, Hofjægermester, g. 8 Juli 1887 m. N a n c y Ellen Hansen, f. 22 Juli 1866 † 7 Marts 1922. Børn:
 - a. Baronesse E m m a, f. 4 Marts 1889, g. m. Oberstløjtnant Christian Tillisch. [Charlottenlund.]
 - b. Baron O v e, f. 7 Maj 1890, g. 19 Juni 1915 i Gestelev m. V a l b o r g Sporon-Fiedler, f. 24 Okt. 1892 paa Bonderup. [California.] Børn:
 - 1) Baron M o g e n s, f. 8 Juni 1916 paa Rynkebygaard,

Schaffalitzky de Muckadell.

- Ingeniør, g. 5 Juni 1943 i Gestelev m. Kis Krüger Andersen, f. 26 Juli 1921. [Charlottenlund.] Søn:
Baron Ove Bernhard, f. 4 Aug. 1944 i Kbh.
- 2) Baronesse Anna Elisabeth, f. 18 Juni 1917 paa Rynkebygaard, g. 21 Aug. 1938 i Nyborg m. Erik Lacoppidan Mielche. [California.]
 - 3) Baronesse Tove, f. 8 Juni 1921 paa Rynkebygaard, g. 30 Jan. 1943 i San Fransisco m. Theodor Schreitemaker, f. 6 Okt. 1918. [California.]
- c. Baronesse Margrethe, f. 4 Marts 1893, g. 22 Maj 1914 i Kbh. m. Oberst og Chef for Generalstabens Kommandoafdeling Carl Christian Utke Ramsing (R.^oD.M.), f. 31 Maj 1883. [K.]
2. Baron Ludvig Sophus Vilhelm til Rødkilde og Margrethesminde, f. 24 Sept. 1865 † 15 April 1923, g. 5 Juli 1893 m. Emma Margrethe Hansen, f. 18 Juni 1869 (B.M.I.^o). [K.] Børn:
 - a. Baron Johan Ludvig til Rødkilde, f. 21 April 1894 paa Rødkilde, Løjtnant^o ved Dragonerne, g. 19 Okt. 1918 i Ollerup m. Else Undset Gyth, f. 24 Juni 1897 i Kbh. [Rødkilde ved Ulbølle.] Døtre:
 - 1) Baronesse Birte Engelke, f. 5 Aug. 1921 paa Margrethesminde, g. 26 Sept. 1942 i Jægersborg m. Fuldmægtig i Socialministeriet, cand. jur. Baron Vilhelm Wedell-Wedellsborg.
 - 2) Baronesse Anne Merete Louise, f. 22 Sept. 1924 paa Margrethesminde. (Vallø.)
 - b. Baron Henning Emil, f. 17 Maj 1895 paa Rødkilde, g. 16 Nov. 1920 paa Steensgaard m. Comtesse Gudrun Bille-Brahe-Selby, f. 16 Nov. 1897 (g. 1^o m. Peter Anton Jacobæus, skilt). [Odense.] Søn:
Baron Steen Eiler, f. 27 Aug. 1921 paa Horne Møllegaard, Student, g. 17 Maj 1944 i Kbh. m. Edith Valborg Waage Petersen, f. 25 Maj 1922 i Kbh. [K.] Søn:
Baron, f. 17 Jan. 1945 i Kbh.
 - c. Baronesse Else, f. 24 Jan. 1902 paa Rødkilde, g. 1^o 26 Sept. 1924 m. Eivin Carl Suenson, f. 13 Maj 1900, skilt 1935, 2^o 3 Marts 1937 i Kbh. (b. v.) m. Politibetjent Harald Vagn Bygbjerg, f. 17 Jan. 1906 i Kundby. [Gentofte.]
 3. Baron Erik Otto Vilhelm, f. 30 April 1870 † 30 Nov. 1929, cand. jur., *egl. Fuldmægtig*, g. 18 Nov. 1924 m. Dorthea (Dorthe) Emilie Roed, f. 3 Nov. 1871. [K.]

Farfaders Farbrødre:

1. Baron Ludvig Detlev til Nybøllegaard, f. 19 Jan. 1804 † 30 Sept. 1864, Forst- og Jagtjunker. Sønner:
 - a. Baron Sophus Erik Skeel, f. 10 Sept. 1836 † 10 Juni 1892, g. 16 Juni 1863 m. Adelaide Marie Henriette Mackeprang, f. 28 Juni 1845 † 25 Juli 1897. Børn:

Schaffalitzky de Muckadell.

- 1) Baron Erik O s k a r, f. 8 Nov. 1871, Ritmester* (R.* D.M.) (Fi.M.M.), g. 16 Okt. 1905 m. A g n e t e Minna Birck, f. 4 Nov. 1879 † 9 Okt. 1934. [Frederiksberg.]
- 2) Baronesse B e t z y, f. 15 Nov. 1875, g. 9 April 1904 m. Landbrugsdirektør V a l d e m a r Bruun, f. 11 Juni 1861 † 19 Juli 1914. [K.]
- b. *Baron L u d v i g Bernhard Maximilian, f. 10 Maj 1843 † 13 Marts 1922, Obersilieutenant, g. 19 Jan. 1877 m. F a n n y Kirstine Laurine Holm, f. 19 Dec. 1859, skilt 1891 (hun g. 2^o m. svensk Hofretsnotar Ernst F r e d r i k Bjørkman-†). [K.] Børn:*
 - 1) Baron C a i ^o, f. 23 Okt. 1877, Kaptajn* af Flaaden, Afdelingschef* i Marineministeriet, Redaktør af »Berlingske Aftenavis« (R.*D.M.) (H.H.T.) (I.F.2.) (M. Gr.3.) (N.O.N.3.) (R.St.Stan.3.) (S.Sv.3.1) (Ty.O.Æ.2.), g. 15 Dec. 1900 m. E l l e n Ingeborg Seiersen, f. 14 Febr. 1879. [K.] Døtre:
 - a) Baronesse B e r e t e, f. 18 Sept. 1901. Konventualinde i Roskilde adelige Jomfrukloster. [K.]
 - b) Baronesse V i v e k a, f. 18 Sept. 1901 i Kbh., g. 11 Marts 1926 i Kbh. (B) m. Godsejer, Sekondløjtnant ved Gardehusar-Reg., Hofjægermester, Kammerjunker J ø r g e n Eigil Viffert Dinesen, f. 22 Juni 1895 paa Gl. Wiffertsholm. [Kragerup, Ruds-Vedby.]
 - c) Baronesse Ellen I r m e l i n, f. 5 Nov. 1911, g. 22 April 1943 i Kbh. (B) m. Sekretær P e t e r Refshauge, f. 22 Okt. 1911. [Vojiens.]
 - 2) Baronesse C a r m e n Elisabeth, f. 12 Sept. 1887, g. 17 Maj 1911 m. Civilingeniør V a l d e m a r Düring Lausen, f. 8 Juli 1885. [K.]
2. *Baron V i l h e l m Joseph Henrik, f. 3 Marts 1811 † 26 Juli 1876, Kammerherre, Kaptajn, Amtsforvalter, g. 13 Marts 1852 m. A l b i n i a Vilhelmine Jane Louise Hagemann, f. 29 April 1824 † 27 Nov. 1896. Datter:*
Baronesse O l g a Fanny, f. 5 Jan. 1859, Stiftsdame i Vallø. [K.]



Scheel — Scheele.

Tysk Slægt, der i det 17. Aarh. kom til Danmark, og af hvilken de ægte agnatiske Descendenter af den 1738 afdøde General-lieutenant Hans Heinrich Scheel ved kgl. aabent Brev af 1 Okt. 1890 er anerkendte som hørende til den danske Adel. — Vaabenafbildning i Farver og udførlig Slægt-tavle, se Aarg. 1893.

Scheel.

I. Linje.

Den preussiske Gren.

Ernst Günther Scheel,^o f. 20 Febr. 1897 (Søn af Amtsfors­tander Otto, f. 13 Dec. 1859 † 7 Okt. 1934 og Marie Augu­ste Helene (Marka) Gloeckner-Carl, f. 22 Maj 1866, g. 4 Juli 1885 † 23 Maj 1936), Kaptajn i den tyske Hær, g. 9 Sept. 1923 m. Helga Kellner, f. 7 Jan. 1897. [Halbau, Schlesien.]

Farfader:

Max, f. 28 April 1829 † 20 Maj 1906, Godsforsvalter, g. 27 Febr. 1859 m. Anna Veronelli, f. 6 Aug. 1831 † 28 Juli 1909.

Børn:

1. Max Joachim Otto, f. 7 Juli 1862 † 24 Marts 1936, sachsisk Generalmajor, g. 15 Febr. 1891 m. Barbara Elise Poppe, f. 29 Sept. 1868 † 3 Nov. 1937. Børn:

a. Ingeborg Barbara, f. 21 Jan. 1893, Røde Kors-Søster. (Pr.r.K.3.).

b. Erik Hans Gottfried, f. 26 Juli 1894, Kaptajn (Pr.J.K.2.) (S.A.3.2) (Ty.K.Æ.K.) g. 25 Febr. 1924 m. Hedwig von Westhofen, f. 3 Dec. 1880. [Berlin.]

c. Siegwart Carl Knut f. 15 Nov. 1896 † i Maj 1942, Premierløjtnant, g. 7 Maj 1928 m. Ingeborg Schöne­mann, f. 29 Okt. 1905. [...]

d. Helmut Thassilo, f. 18 Dec. 1897, Oberst (Pr.J.K.2.) (S.A.3.2) (Ty.K.Æ.K.), g. 3 Marts 1928 m. Ilse Rascher, f. 4 Juni 1897. [Berlin.] Datter:

Jutta, f. 3 Okt. 1936.

e. Irmgard Elise Anna, f. 3 Maj 1899 (Pr.r.K.3.), g. 3 Sept. 1930 m. Ministerialraad ved den tyske Marine, Dr. Gerhard Kröber, f. 7 Aug. 1901. [Berlin.]

f. Irene Marie, f. 21 Okt. 1905, Sygeplejerske (Ty.r.K.).

2. Günther Ulrich Ernst,^o f. 25 Okt. 1863, Premierlieutenant,* g. 17 Maj 1888 m. Olga Thost, f. 10 Dec. 1865. [Sao Paulo, Brasilien.] Datter:

Ruth Lucie, f. 29 Juli 1889, g. 1^o 18 Maj 1912 m. Dr. chem. Walter Bobrik † 2 Juli 1919, 2^o 29 Dec. 1920 m. Dr. med. Fred von Dieterich. [Sao Paulo.]

3. Maria Anna Elisabeth, f. 5 Juni 1865, g. 28 April 1886 m. preuss. Distriktskommissær Erwin Karl Louis August von Rappard, f. 23 Aug. 1860. [Hamborg.]

Farfaders Broder:

Otto til Scheelshof, f. 10 Juli 1819 † 13 Nov. 1884, preuss. Kaptajn, g. 23 Marts 1857 m. Johanna Braun, f. 9 Maj 1828 † 3 Febr. 1911. Døtre:

1. Helene, f. 29 Aug. 1859, g. 28 Sept. 1887 m. Pastor Oswald Martini, f. 5 Aug. 1839 † 12 April 1889. [Königsberg.]

2. Anna Franzisca Emma, f. 30 Sept. 1861, g. 14 Aug. 1885 m.

Scheel.

Overforvalter **Max Otto Gottlob von Proeck** til Obliewo.
f. 26 Maj 1854. [Charlowo ved Kobylepole i Posen.]

Farfaders Farbroder:

Otto Albert, f. 8 Maj 1796 † 29 Juni 1865, preuss. Oberst
Søn:

Heinrich Frantz Scheel, f. 9 Okt. 1839 † 7 Maj 1913,
preuss. General, g. 21 Maj 1872 m. **Martha Martmann**, f.
4 Aug. 1850 † 26 Marts 1901. Døtre:

1. **Ilse Maria**, f. 22 April 1873.
2. **Martha Margarethe**, f. 25 Febr. 1875, g. 30 Okt. 1900 m.
Dr. med. **Otto Hauser**, f. 30 Jan. 1863, skilt 1908.
[Berlin.]
3. **Anna Elisabeth (Elly)**, f. 1 Okt. 1877, g. 18 Marts 1898 m.
Dr. jur. **Fritz Backhausen** til **Nettehammer**, f. 15 Jan.
1866 † 12 Maj 1924. [Nettehammer ved Rhinen.]
4. **Erica Constanze Julia**,^o f. 22 Nov. 1881, g. 12 Juli 1912
m. Maler **Ivo Manfred Gerhart Hauptmann**, f. 9 Febr. 1886.
[Hochkamp ved Hamborg.]

II. Linje.

Max Christian Frederik Scheel, f. 2 Juni 1885 i Næstved
(Søn af Universitetskonservator **Johan Evald Christian**, f.
21 Juli 1854 † 10 Juni 1938 og **Caroline Margrethe Tryde**,
f. 5 Juli 1855, g. 3 Nov. 1883 † 13 Okt. 1929), Læge, g. 24 Jun.
1914 i Kbh. m. **Winnie Schultz**, f. 17 Juli 1888 i Kbh. [Oden-
se.] Døtre:

- a. **Birthe**, f. 25 Sept. 1916 i Odense, g. 10 Nov. 1944 i
Jægersborg K. m. Sekretær i Overformyndieriet **Peder
Otto Rosenørn**.
- b. **Mette**, f. 3 April 1919 sst.

Brødre:

1. **Holger Anton Wilhelm**, f. 13 April 1887 i Næstved, Bank-
bestyrer*, g. 21 Maj 1937 paa Frederiksberg m. **Ella Ma-
rie Sofie Bast**, f. 22 April 1891 i Kbh. [K.]
2. **Hennig Knud Jørgen**,^o f. 31 Aug. 1889 i Holbæk, Muse-
umsinspektør, Maler (R.*) (F. off.de l'instr. public.) (I.St.
5.), g. 21 Dec. 1920 i Kbh. m. **Elsie Amalie Olesen**, f. 8
Juni 1896 i Kbh. [Klampenborg.] Søn:
Jørgen, f. 10 Febr. 1927 i Kbh.

Farfaders Brødre:

1. **Hans Christian Henrik**, f. 18 Marts 1804 † 17 Maj 1855,
Toldkontrolør, karakt. Kaptajn. Søn:
Johan Jacob Frederik, f. 20 Sept. 1827 † 12 Juni
1869, Arkivassistent, g. 30 April 1853 m. **Marie Chri-
stine Nielsen**, f. 21 Nov. 1831 † 9 Maj 1897. Børn:
1) **Anton Frederik**, f. 14 Febr. 1860 † 1 Maj 1937. Di-

- rektor, g. 20 Dec. 1910 m. Ingeborg Elisabeth Kromann, f. 26 Maj 1882. [K.] Datter:
 Tove, f. 8 Nov. 1911, g. 28 Okt. 1936 m. Isenkræmmer Knud Lindvad, f. 22 Aug. 1912. [K.]
- 2) *Henrik Sophus Emil*, f. 9 Sept. 1864 † 21 Febr. 1926, g. 15 Juli 1900 m. Petra Jacobine Larsen, f. 7 Aug. 1867. [K.] Datter:
 Asta Marie, f. 11 April 1902, g. 6 Aug. 1922 m. Kontrolør Aksel Eiof Paul Stauning, f. 21 Juni 1899. [K.]
- 3) *Anna Rebecca Elisabeth*, f. 10 Juni 1867, g. 22 Juni 1894 m. Ingeniør Otto August Bruun, f. 18 Marts 1868 † 27 Jan. 1941. [K.]
2. *Jacob Georg*, f. 31 Aug. 1813 † 15 Sept. 1878, *Godstørvalter*, g. 7 Juni 1854 m. *Dorothea Sophie Henriette Frederichsen*, f. 17 Aug. 1828 † 28 Dec. 1886. Sønner:
 a. *Christian Frederik*, f. 24 Febr. 1855 † 27 Aug. 1931, g. 1 Maj 1892 m. Charlotte Gustafson, f. 5 Dec. 1869. [Chicago.] Børn:
 1) *Bertha*, f. 20 Febr. 1893, g. 17 Sept. 1913 m. Beverly Burlingame Brewer, f. 17 Sept. 1891, skilt 1924. [Milwaukee, U.S.A.]
 2) *Walter Byron*, f. 16 Dec. 1896, Superintendent, g. 28 Jan. 1928 m. *Pearl Lena Martelle*, f. 1 Jan. 1892. [Chicago.]
 3) *Esther Henriette Louise*, f. 6 Dec. 1903. [Chicago.]
- b. *Axel Vilhelm*,^o f. 15 Jan. 1864, Kontreadmiral,^o Chef for Orlogsværftet, Chef for Flaadestationen,^o Jagtkaptajn^o og Chef^o for Adjutantstaben af Søværnet hos Kong Christian X. (K.¹D.M.) (H.H.T.) (Bulg.M.F.4.) (F.T.M.) (F.M.Ma.1.) (F.S.S.1.) (F.Æ.L.2. (1.Kr.2.) (N.Kr.M.) (N.O.N.3.) (Pr.R.Ø.4.) (R.St.Stan.3.) (S.Sv.2.¹), g. 15 Okt. 1898 m. Louise Marie Carmélite Delinois, f. 15 Maj 1874. [K.] Børn:
 1) *Carmen Henriette*, f. 26 Juli 1899, g. 3 Sept. 1930 m. Direktør for Kaliimporten André Edmond Joseph Delahousse, f. 9 April 1896. [Stockholm.]
 2) *Charles Axel Georg*, f. 21 Okt. 1900, cand. polyt., Ingeniør ved Københavns Havnevesen, g. 29 Dec. 1927 m. *Kate Faber*, f. 17 Juli 1906. [K.] Datter:
Lise, f. 24 Dec. 1929. (Vallø.)
 3) *Erik Linois de*, f. 26 Jan. 1908, cand. jur., Sekretær i Finansministeriet, g. 4 Maj 1940 m. *Clara Høien Elisabeth Suenson*, f. 19 Sept. 1919. [K.] Søn:
Christian Lennart Linois de, f. 26 Febr. 1941.
 4) *Jacqueline Marie-Rose Elisabeth*, f. 20 Dec. 1909, g. 28 Juli 1932 m. Læge Kay Rasmussen, f. 19 Nov. 1906. [Sønderborg.]
 5) *Lilith Nicole*, f. 4 Sept. 1916, Student, g. 19 Aug. 1938 m. Læge, Dr. med. Erling Østergaard, f. 9 Nov. 1907. [Fr.berg.]



GENERALLÖJTNANT
HANS HEINRICH SCHEEL
1668—1738



BENEDICTE DOROTHEA SCHEEL
FØDT GIORDS
1684—1752
GIFT MED GENERALLØJTNANT
HANS HEINRICH SCHEEL

Oslo



MARTHA CHARLOTTE ELISABETH SCHEEL
FØDT WIEBEL
1760—1837
GIFT MED OBERSTLØJTNANT, KAMMERHERRE
BENDIX FERDINAND SCHEEL



**OBERSTLÖJTNANT, KAMMERHERRE
BENDIX FERDINAND SCHEEL
1749—1827**



JUSTITSMINISTER, GEHEJMEKONFERENSRAAD
ANTON WILHELM SCHEEL
1799—1879

enedicte Scheel pinx. 1877.

III. Linje.

Herman Carsten Johannes Scheel,^o f. 19 Jan. 1859 paa Hamar (Søn af Sorenskriver Johan Christian Ræder, f. 26 Dec. 1823 † 10 Febr. 1898, og Christiane Marie Mathilde Bay, f. 5 Aug. 1831, g. 14 Aug. 1853 † 2 Febr. 1913), Dr. jur., Statsraad* og Justitsminister,* Justitiarius* i Højesteret, Medlem af Videnskabselskabet i Oslo (I.Kr.1.) (N.St.O.2.¹), g. 5 Maj 1888 paa Moss m. Sara Leonore Sandberg, f. 10 April 1870 sst. [Slemdal.] Børn:

1. Johan Fredrik, f. 26 Dec. 1889 i Oslo, Kontorchef i Finansdepartementet, g. 16 Okt. 1927 i Kbh. m. Else Margrethe Voldum-Larsen, f. 12 Jan. 1900 sst. [Røa Haveby ved Oslo.] Sønner:
 - a. Christian Fredrik, f. 27 Dec. 1930 i Oslo.
 - b. Johan Henrik, f. 11 Marts 1936 sst.
2. Carsten Bay, f. 6 Maj 1891 i Oslo, Bankchef, g. 11 Jan. 1918 i Oslo m. Mildred Dawes, f. 19 Sept. 1897 i Horten. [Moss.] Børn:
 - a. Carsten, f. 17 Jan. 1929 paa Moss.
 - b. Hans Jacob, f. 30 Jan. 1932 sst.
 - c. Mildred Merete, f. 8 April 1934 sst.
3. Georg Henrik, f. 30 Maj 1894 i Oslo, Forretningsmand, g. 15 April 1922 i Oslo m. Ingeborg Bjelke Lund, f. 26 Marts 1900 sst. [Bygdø.] Børn:
 - a. Anne Elisabeth (Annelise), f. 16 Febr. 1923 i Graz, Østrig.
 - b. Jens Herman, f. 7 Juli 1924 i Oslo.
4. Christen, f. 11 Okt. 1896 i Oslo, Sekretær i Statens Pensionskasse, g. 5 Juli 1926 i Oslo m. Mildred Hazeland, f. 25 Aug. 1894 sst. [Oslo.]
5. Elisabeth (Lili), f. 7 Juli 1898 i Oslo, Keramikker, g. 6 Sept. 1941 i Oslo m. Komponist Bjørne Alexander Brustad, f. 4 Marts 1895 i Oslo, skilt. [Slemdal.]

Søskende:

1. Alfild, f. 26 Juni 1862 paa Hamar, g. 28 Aug. 1891 i Østre Toten m. extraord. Professor i Retsvidenskab, Dr. jur. & legum Absalon Taranger, f. 10 Aug. 1858 † 20 Nov. 1930. [Østre Toten.]
2. Axel, f. 30 Juli 1869 † 17 Febr. 1925, Højesteretsadvokat, g. 27 Juli 1895 paa Moss m. Kirsten Georgine Hjersing, f. 10 Mai 1871 sst. [Oslo.] Børn:
 - a. Johan Otto, f. 24 Sept. 1896 i Land, Diplomingeniør, g. 29 Aug. 1942 i Værdal m. Dagrund Lund, f. 28 Dec. 1908 i Vikna. [Hvitsten.] Børn:
 - 1) Trygve, f. 10 Juni 1943 i Oslo.
 - 2) Randi, f. 22 Febr. 1945.
 - b. Ingrid, f. 23 April 1898 i V. Aker, g. 12 Sept. 1897 paa Moss m. Diplomingeniør Ragnar Evensen, f. 4 Sept. 1897 i Oslo. [Oslo.]

Scheel.

- c. **R a n d i**, f. 7 Juni 1899 paa Moss, g. 10 Maj 1921 sst. m. Konsul Hermod Sverre, f. 3 Dec. 1897 i Oslo. [Frankrig.]
- d. **V i l h e l m**, f. 4 Juni 1901 paa Moss, Højesteretsadvokat, g. 28 Aug. 1926 i Drøbak m. Astrid Ring Morterud, f. 8 Juni 1902 sst. [Moss.] Børn:
 - 1) **A k s e l**, f. 18 Sept. 1930 paa Moss.
 - 2) **E l i s a b e t h**, f. 7 Dec. 1935 sst.
- e. **C h r i s t i a n F r e d e r i k**, f. 19 Marts 1905 paa Moss, Højesteretsadvokat, g. 2 Sept. 1933 i Trondheim m. E l i n o r Johanne Ræder, f. 24 Maj 1912 sst. [Røa Haveby ved Oslo.] Døtre:
 - 1) **K i r s t e n R æ d e r**, f. 26 April 1936 i Oslo.
 - 2) **I n g e r J o h a n n e**, f. 9 Marts 1940 sst.
3. **V a l b o r g**, f. 30 Juli 1869 i Oslo, g. 6 Sept. 1894 i Østre Toten m. Translatør, Overlærer, cand. phil. **J o a c h i m F r i e l e N i c o l a y s e n**, f. 28 Juli 1866 † 9 Jan. 1933. [Oslo.]
4. **H e l g a J o h a n n e**, f. 30 Marts 1871 i Oslo, g. 16 Maj 1891 i Østre Toten m. Dr. med. **H a n s C h r i s t i a n G e e l m u y d e n**, f. 14 Jan. 1861 i Drammen. [Oslo.]

IV. Linje.

Uddød i Mandslinjen 12 Aug. 1945.

- C h r i s t i a n F r e d e r i k**, f. 21 Aug. 1865 † 8 Marts 1926. *Ekspeditionschef i Handels- og Søfartsdepartementet*, g. 17 Juni 1896 i Kria. m. **H e l g a A n d e r s e n**, f. 4 Juni 1868 i Solør. [Oslo.] Døtre:
1. **E l i d a J o h a n n e D o r o t h e a**,^o f. 5 Febr. 1898 i Kria., cand. oecon., Sekretær i Handelsdepartementet. [Oslo.]
 2. **E l i s a b e t h (E l i s e) C a t h a r i n e**, f. 19 Maj 1901 i Kria., g. 24 Marts 1923 i Kria. m. Docent i Statsøkonomi ved Universitetet. Dr. phil. **T h o m a s S i n d i n g**, f. 21 Sept. 1896 i Kria. [Oslo.]

V. Linje.

V i l h e l m S c h e e l, f. 29 Marts 1913 i Kria. (Søn af Gesandt **A r n e**, f. 11 Jan. 1872 † 15 Aug. 1943), Forretningsmand.

Søskende:

1. **V a l b o r g N a n c y**, f. 3 Aug. 1911 i Kria., g. 9 Dec. 1932 i Berlin m. Bureauchef **L a u r i t z G r ø n v o l d**, f. 17 Aug. 1891 i Kria. [Oslo.]
2. **A r n e**, f. 6 Aug. 1914 i Kria., cand. jur., Konsulent i Forsyningsdepartementet, g. 20 Dec. 1944 m. **E v a T u h r**.

Moder:

M a r i a M a t h i l d e, f. Smith,^o f. 12 Febr. 1885 i Paris, g. 9 Dec. 1909 sst., Enke 15 Aug. 1943. [Vettakollen ved Oslo.]

Faders Søskende:

1. **S i g r i d**, f. 23 Sept. 1870 i Kria, g. 28 Okt. 1902 i Berlin

Scheel.

- m. Direktør **Gustav Erich Lilienthal**, f. 12 Maj 1879 † 2 Sept. 1935. [Oslo.]
2. **Olaf**, f. 1 Okt. 1875 † 27 Dec. 1942, *Overlæge, Dr. med.*, g. 31 Juli 1903 i Kria. m. **Johanna Sofie Nissen**, f. 31 Juli 1876 i Kria., skilt 1929. [Oslo.] Børn:
- a. **Axel Christen**, f. 21 Dec. 1905 i Kria, Læge, g. 15 Juni 1938 i Oslo m. **Solveig Fougner Rhode**, f. 12 Febr. 1915. [Oslo.] Datter:
 Vibeke, f. 25 Maj 1941 i Oslo.
- b. **Eva Margarete**, f. 12 Aug. 1912 i Kria., Student, Arkitekt, g. 2 Nov. 1939 i Berlin m. **Diplomingeniør Alexander Hans Walter Exner** † Marts 1944. [Berlin.]

Parbroder:

Anton Vilhelm Rosing, f. 7 Okt. 1840 † 9 Marts 1910, *Assessor i Norges Højesteret*, g. 9 Sept. 1882 m. **Dorothea (Dolly) Margrethe Grøn**, f. 13 April 1857 † 27 Juli 1934. Sønner:

1. **Jørgen Herman Vogt**,^o f. 26 Aug. 1883 i Oslo, Byfoged i Oslo, Formand i Bestyrelsen for Oslo Hospital, g. 26 Okt. 1915 i Oslo m. **Petra Michelet Gedde**, f. 2 Okt. 1891 sst., Sekretær i Norges Røde Kors (N.K.F.M.1.) (N.r. K.). [Oslo.]
2. **Andreas Fredrik Grøn**, f. 25 Febr. 1886 † 24 Juni 1932, *Dr. phil., Statsarkivar*, g. 5 Marts 1924 i Oslo m. **Alette Finne**, f. 1 Maj 1893 sst., Medlem af Best. for Leseforening for kvinder. [Oslo.]

Scheel-Plessen.

Se Plessen.

Schimmelmann I.



Heinrich Carl Schimmelmann til Ahrensburg blev ved Patent af 16 April 1762 ophøjet i friherrelig og 28 April 1779 i grevelig Stand. — Udførlig Slægttavle og Vaabenabildning i Farver, se Aarg. 1934.

Greve **Ernst Sophus Christian Erik Schimmelmann**,^o f. 31 Juli 1887 paa Ahrensburg (Søn af preuss. virkelig Geheimeraad, Lensgreve **Carl Gustav Ernst** til Grevskabet Lindenberg, til Mylenberg Gods samt til Fideikommisgodset Ahrensburg i Holsten, f. 29 Okt. 1848 † 5 Sept. 1922 og **Elisabeth (Betty) Catharina Skeel**, f. 22 Maj 1861, g. 31 Aug. 1884

Schimmelmann I.

† 31 Aug. 1928), har frasagt sig Retten til at arve Faderens Besiddelser, g. 6 Maj 1925 i Vallø m. Comtesse Marie Daneskiold-Samsøe, f. 27 Febr. 1894 i Kbh. † 28 Juni 1945 i Helsingør. [Gl. Hellebækgaard.]

Søskende:

1. Comtesse Sophie Adelaide Erika Caroline, f. 17 April 1886 paa Ahrensburg (Pr.r.K.2.), g. 3 Juli 1923 i Wandsbeck m. Skatteembedsmand Paul Muttscheller (T.J.K.II.) [Traunstein, Bayern.]
2. Lensgreve Heinrich Carl til Lindenberg (det tidl. Grevskab L.) og til Mylenberg Gods, f. 13 Juni 1890 paa Ahrensburg, Medbesidder* af Det grevelige Schimmelmannske Fideikommis, Besidder af Det Wandsbeck'ske Fideikommis, preuss. Ritmester* (H.H.K.) (Fi.F.K.) (Fi.M.M.) (Pr.J.K.1.2.) (Ty.K.Æ.K.1.) (W.M.F.3.) (Ø.M.F.K.) (U.K.M.) (Bulg.K.M.), g. 1^o 9 Jan. 1925 i Berlin m. Louise Demuth, f. 10 Febr. 1903 i Ahrensburg, skilt, 2^o 29 Juli 1937 i Kbh. m. Margrethe van der Aa Berthelsen, f. 23 Juni 1919 i Kbh., skilt (uberettiget til at føre Navnet Schimmelmann) (g. 2^o m. Oberst Walter Niederehe), 3^o i Taagerup 10 Nov. 1940 m. Birthe Marie Markersen, f. 11 Juni 1913 i Rødby. [Lindenberg pr. Fjellerad.] Børn:
af 2. Ægteskab:
a. Greve Carl Heinrich, f. 23 Juni 1938 paa Lindenberg.
af 3. Ægteskab:
b. Greve Hans Ove, f. 12 Okt. 1941 paa Lindenberg.
c. Comtesse Elisabeth Marie Louise, f. 6 Juni 1943 paa Lindenberg. (Vallø.)
3. Greve Carl Otto Werner, f. 22 Juli 1891 paa Ahrensburg, tysk Major (Pr.J.K.1.&2.) (Pr.J.2.) (Ty.K.F.K.1.) (W.M.F.3.) (H.H.K.), g. 1^o 11 Sept. 1917 i Berlin m. Dorothea Felicitas Margrethe Antoinette von Wedel, f. 21 Aug. 1898 i Rathenow, skilt (hun g. 2^o m. Rigsbankdirektør Curt Lange [Berlin.]), 2^o 24 Aug. 1933 i London m. Nancy Chetwode Ram, f. 6 Dec. 1911 i Tenby, Wales. [Hamburg.] Børn:
af 1. Ægteskab:
a. Greve Wolfgang Hasso Elard, f. 2 April 1921 i Hagen ved Ahrensburg.
b. Comtesse Gisela Dorothea Margarete Antoinette, f. 19 Sept. 1925 paa Ahrensburg.
af 2. Ægteskab:
c. Comtesse Julia Elisabeth Adelaide Chetwode, f. 20 Jan. 1939 i Hamburg.
4. Comtesse Louise (Lita), f. 18 Aug. 1892 paa Lindenberg, g. 14 Jan. 1920 sst. m. preuss. Oberstløjtnant Hans von Nolte, f. 3 Aug. 1878 † 29 April 1937. [Ahrensburg, Holsten.]
5. Greve Theodor Friedrich Carl, f. 3 Marts 1896 paa Ahrensburg, tysk Oberst (Pr.J.K.1.2.) (Ty.J.K.1.*) (W.M.F.3.) (H.H.K.) (Ø.M.F.K.) (Fi.F.K.3.), g. 20 Febr. 1924 i Kbh. m.

Schimmelmann I.

M a r t h a Maria Rickers, f. 14 April 1903 i Reinfeld. [Sagan.]

Faders Søkende:

1. Comtesse Elisa (I s a) Fanny Augusta, f. 16 Okt. 1862 paa Ahrensburg, g. 21 Sept. 1897 sst. m. preuss. Regeringsraad,* Kaptajn,* Prins F e r d i n a n d Friederich August Otto Heinrich Karl Eduard Martin von Schönauich-Carolath, f. 16 April 1858 † [Doberan, Mecklenburg.]
2. Greve W e r n e r Ernst Carl, f. 12 Sept. 1865 † 12 Aug. 1941, Hofjægermester, g. 14 Febr. 1900 m. Comtesse I d a M a r g r e t h e Knuth, f. 27 Sept. 1880 † 24 Jan. 1944, skilt.
Døtre:
 - a. Comtesse Elisabeth Benedicte Polly Caroline (L i s s i), f. 21 Maj 1901 paa Dronninglund, g. m. Ritmester, Greve Eiler Brockenhuus-Schack.
 - b. Comtesse K a r e n Adelaide Margrethe, f. 12 Febr. 1903 paa Dronninglund, g. m. Greve Jørgen Knuth.
 - c. Comtesse M a n o n Christiane Olga, f. 10 Nov. 1904 paa Dronninglund, g. m. Baron Christian Wedell-Neergaard.

Farfaders Broder:

Greve C a r l Gustav Christian, f. 9 Aug. 1830 † 26 Juli 1901, preuss. Ritmester; g. 10 Juli 1857 m. E l i s e Clementine Starke, f. 10 Juli 1836 † 24 Nov. 1920. Sønner:

1. Greve F r i t z Albert Heinrich, f. 14 Aug. 1861 † 18 Marts 1943, kgl. sachsisk Kammerherre og Oberstløjtnant; g. 2 Maj 1895 i Dresden m. Marie Therese Anna E l s a Friherreinde von Fuchs-Nordhoff til Möckern ved Leipzig, f. 16 Marts 1861 i Leipzig. [Leipzig og Möckern.]
2. Greve A r n d Carl Julius, f. 22 Maj 1867 † 10 Juli 1930, Major; g. 1^o 29 Okt. 1898 m. A n n a Marie Eleonore von Sprenger, f. 27 Sept. 1873, skilt 29 Marts 1918 † 3 Nov. 1937; (bis. i Familiekapellet i Ahrensburg); g. 2^o 4 April 1918 i Berlin m. Phöbe B a r b a r a Katharina Waldow von Wahl, født Ahrendts, f. 3 Sept. 1879 i Nied. Lössnitz. Børn:
af 1. Ægteskab:
 - a. Greve K a r l - H u b e r t u s Arnd Albert Julius, f. 3 Sept. 1903 i Erlenthal, Købmand; g. 1^o 8 Juli 1929 i Tanga, Østafrika, m. Hildegard Ohlhof, f. 12 Marts 1903 i Berlin, skilt 8 April 1930 (den fraskilte Hustru er ikke berettiget til at føre Navnet Schimmelmann); g. 2^o m. E l i s a b e t h Anna Ottilie Pladra, f. 27 Aug. 1913 i Prenzlau. [Canitz Slot, Oschatz Land, og Berlin.] Børn:
af 2. Ægteskab:
 - 1) Greve A r n d - A l f r e d, f. 23 Juli 1934 i Berlin.
 - 2) Greve K a r l - B e r n h a r d, f. 1 Okt. 1935 sst.
 - 3) Comtesse B u r g a, f. 27 Sept. 1936 i Hamburg.
 - 4) Greve D i e t r i c h, f. 19 Febr. 1941 i Berlin.
 - 5) Greve E r n s t - E j n a r, f. 24 Juni 1942 sst.
 - b. Comtesse R u t h Elise Clementine Marie Anna, f. 3 April

Schimmelmann I.

1905 i Erlenthal, g. 24 Maj 1929 i Borna m. sachsisk Stats-Forstmester, Dr. phil. Heino von der Wense, f. 24 Sept. 1903 † 9 Aug. 1943. [Cosel, Königsbrück Land.]

Schimmelmann II. †

Fornævnte Greve Heinrich Carl Schimmelmanns Brodersøn Oberst, senere Generalmajor og Guvernør over de vestindiske Øer Ludvig Heinrich Schimmelmann blev adlet 29 Jan. 1780 Af hans Elterkommere, der nu ganske har forladt Danmark, blev Brødrene Adolf, Friedrich, Carl og Malte Schimmelmann ved Diplom af 26 Febr. 1883 og disses Søskendebarn Ernst Schimmelmann ved Diplom af 30 Juni 1904 ophøjede i den preussiske Friherrestand. — Udførlig Slægttavle og Vaaben-afbildning i Farver, se Aarg. 1934.

Se i øvrigt »Gothaisches genealogisches Taschenbuch der freiherrlichen Häuser«.

von Schleppegrell.



Gammel lyneborgsk Adelslægt, der i det 18. Aarh. kom til Danmark. Under 15. Jan 1880 blev Brødrene Kaptajn, Kammerjunker Adolph von Schleppegrell og Skovrider, Forstkandidat Vilhelm August von Schleppegrell optagne i den danske Adel. — Uddød i Mandslinjen 30 Sept. 1916. — Udførlig Stamtavle og Vaabenafbildning, se Aarg. 1945.

Karen Amalie Augusta von Schleppegrell, f. 1 Dec. 1877 paa Knuthenborg (Datter af Overførster Vilhelm August, f. 2 Juli 1841 † 11 Maj 1887 og Augusta Kragh, f. 29 Juni 1848. g. 7 Okt. 1875 † 21 Febr. 1908), g. 23 Nov. 1909 i Kbh. m. Biskop^o Johannes Gøtzsche, f. 25 Juli 1866 † 18 Juli 1938. [K.]

Søster:

Rigmor Cecilie Mathilde Abigael,^o f. 1 Febr. 1880 paa Knuthenborg, Assistent i Kirkeministeriet, Klosterfrøken i Vemmetofte. (Thaarupgaard.) [K.]

von Schmettau.

Schlesisk borgerlig Slægt, hvis ældst kendte Mand er Borger i Neisse Georg Smete (d. før 1604); Slægten lik 1668 kejserligt Brev paa sin »gamle Adel« og kom endnu i det 17. Aarh.

von Schmettau.



til Danmark. — Leopold von Schmettau blev 24 Febr. 1742 med flere af Slægten tysk Rigs greve. Ved kongl. aabent Brev af 9 Okt. 1885 erholdt Kammerjunker, Premierlieutenant, Rigs greve Alexander Vilhelm Schmettau for sig og sit ægte agnatiske Alkom Anerkendelse som hørende til den danske Adel. — Vaabenafbildning i Farver og udførlig Slægtstavle, se Aarg. 1914. — Uddød i Mandslinjen 18 Sept. 1906.

Rigs grevinde D a g m a r von Schmettau,^o f. 16 Juni 1865 (Datter af Rigs greve Vilhelm Cornelius Reimerth, f. 30 Marts 1839 † 18 Sept. 1906 og A n n a Elise Nicoline Margrethe Gamborg, f. 23 Juni 1840, g. 7 Juni 1864 † 8 Jan. 1883), Stiftsdame i Vallø. [K.]

Søster:

Rigs grevinde E l s e Margrethe, f. 13 Sept. 1870, Konventualinde i Roskilde adelige Jomfrukloster. [K.]

Faders Enke:

Erkerigs grevinde J o h a n n e, født Olsen, f. 10 April 1866, g. 11 Maj 1893, Enke 18 Sept. 1906. [K.]

Schmidten.*

Ulrich Christian Schmidt, cand. jur., og Johan Friedrich Schmidt blev 10 Dec. 1783 adlede med Navnet Schmidten. Slægtens Medlemmer skriver sig v o n Schmidten.

Y n g v e Gustav von Schmidten,^o f. 3 Dec. 1877 i Helsingborg (Søn af Revisor Ludvig A u g u s t, f. 24 Juli 1845 † 24 Juni 1909 og B e t t y Hildegard Pauline Pyk, f. 7 Juli 1855, g. 14 Aug. 1874 † 29 Marts 1939), Lic. phil., Forfatter. [Helsingborg.]

von Scholten.

En Patricier-Slægt fra Amsterdam, som indkom til Danmark med Jobst von Scholten, der døde 1721 som General og blaa Ridder. Hans Sønneson, Generalmajor Jobst Gerhard von Scholten blev adlet 23 April 1777.

Ved Bevilling af 19 Febr. 1918 har Kejser Karl I af Østrik ophøjet Oberst, Brigadecommandør Erwin Maria Friedrich von Scholten og hans ægte agnatiske Efterkommere i Friherrestanden.

I. Linje.

Jens P e t e r von Scholten, f. 15 Dec. 1882 paa Nedergaard ved Vejle (Søn af Godsejer P e t e r Christian Frederik, f. 17 Febr. 1856 † 27 Sept. 1900, og Karen Anna A l v i l d a Thisted,

f. 9 Okt. 1858, g. 24 Nov. 1880 † 28 Dec. 1882), Kammerjunker, Ritmester,* Chef for 3. Udskrivningskreds (R.*D.M.) (M.i. D.R.) (B.L.II.3.) (N.St.O.3.1) (S.Sv.3.1), g. 12 Aug. 1905 m. Astrid Pålsson, f. 6 Nov. 1879, skilt, 2^o 11 Dec. 1930 i Tostrup K. m. Hofdame* hos Dronning Alexandrine, Baronesse Julie Sophie Magdalene Reedtz-Thott, f. 29 Juni 1878 i Hellerup. [Biskopstorp ved Ullerslev.] Børn:

af 1. Ægteskab:

1. Jobst Palle, f. 19 April 1907, g. 22 Marts 1942 i Chicago m. Sylvia [Seattle, Wash.] Søn:
John Poul, f. 30 Juni 1944.
2. Anna Alvilda Franzisca, f. 15 Sept. 1909, g. 28 Marts 1943 i Kbh. (Jac.) m. Civilingeniør Harry Charles Beck, f. 30 Dec. 1909 i Chicago. [Hareskov.]

Søster:

A del g u n d e, f. 21 Okt. 1881 paa Nedergaard, g. m. Hofmarskal, Kammerherre, Kaptajn* Greve Christopher Trampe^o.

Farfaders Farbroder:

Frederik Carl Emil, Kammerjunker, Major, f. 23 Okt. 1786 † 17 Jan. 1873. Søn:

Alfred, f. 11 Jan. 1831 † 14 Marts 1895, østrigsk Major, g. 2 Febr. 1856 m. Adele von Denkstein, f. 2 Febr. 1856 † 23 Sept. 1892. Sønner:

- a. *Friherre Erwin Maria Friedrich*, f. 17 Sept. 1862 † 7 Nov. 1922, østrigsk Oberst, g. 6 Maj 1896 m. Olga Maria Vera Lustig, f. 13 Juni 1869. [Prag-Weinberge.]
- b. *Alfred*, f. 14 Okt. 1874, Embedsmand ved Banatsregeringen, g. 4 Okt. 1919 i Molve m. Julie Znidersic, f. 23 Febr. 1872. [Neudorf, Slovenien.]

II. Linje.

Biørn von Scholten,^o f. 7 Okt. 1871 (Søn af Overlæge Emil, f. 14 Jan. 1837 † 8 Sept. 1908, og Frederikke Elisabeth Arendrup, f. 30 Dec. 1842, g. 10 Maj 1865 † 11 Juli 1901), cand. phil., Administrator for det Benzonske Familielegat, g. 31 Jan. 1909 m. Evelyn Ellerton, f. 29 Marts 1888 [Odense.] Datter:

Elizabeth, f. 5 Marts 1921. (Vallø.)

Søstre:

1. Helga, f. 1 Marts 1866. [Odense.]
2. Astrid, f. 27 Dec. 1867, g. 20 Juli 1894 m. Landskabsmaler Christian Vilhelm Mourier-Petersen, f. 26 Nov. 1858. [K.]

III. Linje.

Joan Gerhard Rudolph von Scholten, f. 13 Febr. 1918 (Søn af Kammerjunker, Kaptajn, Kontorchef Gerhard

von Scholten.

Rudolph, f. 5 Febr. 1889 † 9 Febr. 1936 og B o d i l Møller, f. 13 Juni 1891, g. 7 April 1914, skilt), Sparekasseassistent, g. 2 Maj 1942 i Næstved (St.P.) m. E l i s a b e t h Giersing, f. 30 Sept. 1919. [Charlottenlund.] Søn:

M i c h a e l Gerhard Rudolph, f. 3 Maj 1943.

Søskende:

af Faderens 1. Ægteskab (se ovenfor):

1. E l i Regitze Theodora, f. 20 Jan. 1915, g. 1 Maj 1937 m. Læge Knud Roepstorff, f. 26 Okt. 1909. [Rødkjærsbro.]

af Faderens 2. Ægteskab (se nedenfor):

2. J ø r g e n - U l r i k Gerhard, f. 23 Nov. 1924.
3. B e n t Henrik Niels, f. 3 Okt. 1927.

Faders Enke:

O l g a Ellinor, født Lange, f. 16 Dec. 1899, g. 1^o 1 Febr. 1924, Enke 9 Febr. 1936, 2^o 6 Maj 1937 m. Bankbestyrer T h e o d o r Rudolph von Scholten. [Klampenborg.]

Farfader:

F r e d e r i k Rudolph Gerhard, f. 10 Aug. 1857 † 19 Febr. 1936, Proprietær, g. 1^o 6 Maj 1888 m. T h e o d o r a Fabricius, f. 16 Dec. 1866 † 5 Febr. 1890, 2^o 23 Sept. 1892 m. D a g - m a r Brummer, f. 28 Jan. 1864 † 28 April 1940. Børn:

af 1. Ægteskab:

1. T h e o d o r Rudolph, f. 11 Jan. 1890, Bankbestyrer, g. 1^o 14 Jan. 1919 m. A n n a Regine Malling, f. 24 Maj 1896, skilt, 2^o 6 Maj 1937 m. O l g a Ellinor, født Lange, f. 16 Dec. 1899, Enke efter Kaptajn, Kontorchef, Kammerjunker Gerhard Rudolph von Scholten (se ovenfor). [Klampenborg.] Børn:

af 1. Ægteskab:

- a. A a s e Elisabeth, f. 3 Febr. 1920, g. 17 Juni 1944 i Kbh. (G.) m. Greve Ditlev Ahlefeldt-Laurvig.
- b. T o v e, f. 16 Jan. 1922, Klosterfrøken i Vemmetofte.
- c. E r i k, f. 22 Juni 1929.

af 2. Ægteskab:

2. E l i s a b e t h, f. 24 Juli 1893, g. 9 Maj 1923 m. Sekondløjtnant ved Ing., Civilingeniør H a r a l d Thomas Henrik Nielsen Moldow, f. 4 Dec. 1891. [Gentofte.]

von Schreeb.*



Christian Frederik Schreeber, af en i Sachsen fra Begyndelsen af det 15. Aarh. blomstrende Patricierslægt, traadte 1664 i dansk Tjeneste og døde 1711 som dansk, virkelig Konsistorialraad i Oldenburg. Hans Sønnesøn, dansk Justits-, Kancelli- og Regeringsraad i Oldenburg, Landraad i Slesvig og Holsten Eberhard Schreeber blev 8 Aug. 1755 optagen i den danske Adelstand med Navnet von Schreeb. Udførlig Slægttavle med Vaaben-afbildning, se Aarg. 1923.

Tor Gustaf Wilhelm Schreeber von Schreeb,^o f. 13 Sept. 1882 i Värnamo (Søn af Kommissionslandtmätare Wilhelm Leopold Henrik, f. 28 Febr. 1835 † 1 April 1902, og Amali a Paulina Kruckenberg, f. 2 Dec. 1847, g. 1 Dec. 1872 † 7 Dec. 1921), Kontorchef ved Generaldirektoratet for de svenske Statsbaner, (S.V.3.¹) (S.F.M.1.), g. 23 Marts 1924 i Vreta Kloster K. m. L i s a Normelli, f. 9 Aug. 1892 i Norrköping. [Smedslätten ved Stockholm.] Sønner:

1. H a n s Schreeber Eberhard, f. 12 Jan. 1925 i Stockholm, Officersaspirant ved Svea Livgarde, Kadet ved Krigsskolen.
2. T o r Christian Frederik, f. 31 Okt. 1926 i Stockholm, Student.
3. W i l h e l m Ernst Johan, f. 7 Okt. 1928 sst.

af Schulenburg.*

Gammel tysk Adelsslægt. Ved Resolution af 14 Febr. 1818 og Patent af 1 Maj 1828 blev »Leopold Wilhelm Baron af Schulenburg« optagen i den danske Adelstand.

Se: »Danmarks Adels Aarbog«, 1923, og »Gothaisches genealogisches Taschenbuch der gräflichen Häuser«.

Schulin.



Johan Sigismund Schulin blev 6 April 1731 adlet og 31 Marts 1750 ophøjet i grevelig Stand med Rang som lensbesiddende Greve.

Greve Christian Julius William Schulin erholdt ved Patent af 10 Marts 1873 i Anledning af, at han havde tiltraadt Besiddelsen af Baroniet Zeuthen, Tilladelse til at forene Navnet Zeuthen med sit eget

Schulin.

og at føre det friherrelige Zeuthen'ske Vaaben og ved Patent af 2 Marts 1912 Tilladelse til at føre dette sidste i Forbindelse med det grevelige Schulin'ske Vaaben.

Ved Patent af 24. Sept. 1920 fik Premierlieutenant Greve William Christopher Sigismund Schulin Tilladelse til at førene det Zeuthenske Navn med sit eget og at føre det Zeuthenske Vaaben i Forening med det Schulin'ske. — Udørlig Slægttavle og Vaabenafbildning i Farver, se Aarg. 1929.

Lensgreve Sigismund Schulin^o til Frederiksdal (det tidl. Fideikommissgods F.), f. 14 Okt. 1892 i Thisted (Søn af Amtmand, Kammerherre, Greve Vilhelm Peter, f. 17 Sept. 1849 † 21 Sept. 1922, og Olga Cecilie Hedemann, f. 1 Juni 1864, g. 19 Dec. 1891, † 14 Juni 1941), Forstkandidat, Hofjægermester (R.*), g. 8 Juni 1920 m. Johanne Amalie Schou, f. 19 Sept. 1896 i Kbh. [Frederiksdal ved Lyngby.] Sønner:

1. Greve Johan Sigismund Vilhelm, f. 16 April 1921 i Hille-rød, stud. Jur.
2. Greve Vilhelm Peter, f. 3 Juli 1923 i Jægerhuset ved Frederiksdal, Student.
3. Greve Christian Sigismund Ludvig, f. 7 Febr. 1932 paa Frederiksdal Slot.

Brødre:

1. Greve Knud Vilhelm, f. 20 Sept. 1894 i Thisted, Premier-løjtnant^o i Art., g. 7 Juli 1917 m. Rigmør Margrethe Foss, f. 7 Juni 1895, skilt (hun g. 2^o 15 Jan. 1936 m. Kommandørkaptajn E. M. Dahl). [K.] Børn:
 - a. Comtesse Ebbas Sigismunda, f. 17 Maj 1918 i Kbh., g. 8 April 1941 m. Landsretssagfører Povl Jantzen, f. 5 Sept. 1915.
 - b. Greve Erik Vilhelm, f. 14 Marts 1920 i Ringsted, cand. polyt.
2. Greve Oscar Erik Julius, f. 7 Maj 1897 i Thisted, Dommer i Østre Landsret, Administrator for Det grevelige Dan-nemandske Stift (R.*), g. 23 Febr. 1924 m. Ellen Schott-mann, f. 1 Nov. 1898 i Kbh. [Skodsborg.]

Farfaders Broder:

Greve Hans Sigismund Frederik Alexander William, f. 26 Nov. 1811 † 27 April 1856. Hofjægermester, Inspektør paa Godset Drage i Holsten. Søn:

Greve Carl Frederik Sigismund Louis, f. 10 Okt. 1855 † 20 Dec. 1904, g. 2 Dec. 1881 m. Anna Cecilie Adelheid Hastrup, f. 5 Febr. 1860 † 26 Okt. 1919. Børn:

- a. Comtesse Sophie Ida Caroline, f. 1 Nov. 1882, g. 30 Marts 1905 m. Ritmester^o Erik Pade^o (R.*), f. 20 Dec. 1877. [K.]
- b. Comtesse Ida Augusta, f. 9 Nov. 1883, g. 1^o 2 Okt. 1913 m. Forstinspektør Søren Marinus Storm, f. 23 Juli 1887 † 4 Dec. 1918, 2^o 16 Okt. 1920 m. Hofjægermester, kgl.

- Jægermester* ved Statsskovene, Overførster ved Vallo Stift Jørgen Otto Fabricius (R.*D.M.), f. 15 Sept. 1887. [Hegnetslund ved Herfølge.]
- c. Greve William Christopher Sigismund Schulin-Zeuthen til Sophienholm (tidl. til Baroniet Zeuthen), f. 27 Nov. 1884, Premierlieutenant af Fodf., g. 1^o 15 Juni 1910 m. Karen Ellen Bernburg, f. 18 Dec. 1880, separ. † 14 Aug. 1935, 2^o 13 Sept. 1935 m. Anne Marie Hansen, f. 4. Febr. 1899. [Sophienholm ved Tølløse.] Børn:
- af 1. Ægteskab:*
- 1) Greve Carl Frederik Louis Sigismund Christian Julius William til Ny Klingstrup, f. 11 Juli 1911, g. 1^o 3 Marts 1937 m. Alice (Sally) Kathleen Butler, f. 9 Sept. 1910 † 18 Maj 1944; 2^o 12 Maj 1945 m. Ingrid Sophie Marie Larsen, f. 19 Jan. 1912. [Ny Klingstrup ved Svendborg.] Søn:
- af 1. Ægteskab:*
- Greve William (Bill) Peter Johan Sigismund, f. 15 Dec. 1937.
- 2) Greve Mogens Preben Johan Sigismund, f. 16 Dec. 1912, Kornet i Feltartilleriet, Godsejer, Direktør for Transportkompagniet »Camino-Chile-Argentina«, g. 6 Nov. 1938 m. Sonja Henckel, f. 2 April 1914. [Guiaique, Aysen, Chile.]
- 3) Greve Ernst Alexander Waldemar Sigismund, f. 19 Marts 1916. [Guiaique, Aysen, Chile.]
- 4) Comtesse Tove Elisabeth Margrethe, f. 18 Aug. 1918, g. 16 April 1940 i Tølløse m. Læge Bengt Nyrop Weile, f. 1 Dec. 1908 i Kbh. [K.]
- af 2. Ægteskab:*
- 5) Comtesse Anna Catharina Maria Laïla Sigismunda Aili Sybille, f. 19 Marts 1942 paa Sophienholm. (Vallø.)
- d. Comtesse Caroline (Lella) Margrethe, f. 1 Aug. 1886, g. 1^o m. Forstkandidat, Plantagebestyrer Holger von Bülow † 28 Marts 1924, 2^o 5 Aug. 1925 m. Godsejer Sven Åke Viktor Hallen-Schwartz til Getnö og Adriansås, f. 20 Nov. 1890. [Getnö ved Åshult, Småland.]
- e. Comtesse Anna Sigismunda, f. 13 Marts 1889, g. 12 Okt. 1910 m. Oberst* ved det tyske Rigsværns Artilleri Bernhard Alexander Felix Troost, f. 18 Dec. 1875 † 21 Juli 1938. [Münster i Westfalen.]
- f. Comtesse Adda Sigismunda, f. 6 Juni 1891, g. 17 Maj 1919 m. Godsejer, Konsul Carl Adolf von Bülow (R.*), f. 29 Maj 1885 † 3 Maj 1942. [Sao Paulo, Brasilien.]

Sehested.



*Gammel dansk Adelslægt, hvis Slægt-
tavle kan føres tilbage til 1337. Udførlig
Stamtavle med Vaabenafbildninger se
Aarg. 1911.*

Sehested af Broholm.

Jørgen Sehested^o til Broholm (det
tidl. Stamhus B.), f. 2 April 1885 (Søn af
Landbrugsminister, Kammerherre Knud
til Addithus, f. 4 Dec. 1850 † 28 Aug.
1909, og Ellen Sophie Magdalene Bech, f. 11 Sept. 1859,
g. 26 Jan. 1883 † 8 Jan. 1941), cand. jur., Hofjægermester,
g. 11 Okt. m. Ingrid Frisk, f. 24 Okt. 1901, skilt (g. 2^o m.
Ritmester, Kammerjunker Stig Møller). [Broholm ved Gudme
og K.] Døtre:
1. Birgitte, f. 30 Okt. 1922.
2. Mette Sophie, f. 1 Sept. 1926. (Vallø.)

Søskende:

1. Ove Flemming, f. 9 Jan. 1888, cand. polit., Legationsraad,
overord. Gesandt og befuldmægtiget Minister i Rio de Ja-
neiro (R.^oD.M.) (C.H.L.4.) (F.H.R.3.¹) (F.Æ.L.5.) (N.St.
O.2.²) (S.Kr.4.), g. 7 Okt. 1919 m. Gertrud Primodt, f.
12 April 1893. [Rio de Janeiro.]
2. Margrethe Christine Caroline, f. 1 Febr. 1890, Stifts-
dame i Vallø. [Addithus ved Addit.]
3. Charlotte Christine, f. 23 Okt. 1891, Hofdame hos
Hds. M. Dronning Alexandrine, Hofstiftsdame i Vallø (I.F.3.)
(N.O.H.D.) (Sp.C.F.1.). [Addithus og K.]

Parfader:

Niels Frederik Bernhard til Stamhuset Broholm, f. 20
Febr. 1813 † 15 Jan. 1882, Kammerherre, Hofjægermester.
Sønner:

1. Einar til Farumgaard, f. 23 April 1849 † 11 April 1908,
Jægermester, g. 27 Juli 1875 m. Bertha Mathilde Fen-
ger, f. 15 Marts 1854 † 13 Febr. 1919. Datter:
Helga^o f. 10 Maj 1877, overord. Stiftsdame i Vallø,
Landbrugskandidat, Fæster af Bjergeskovgaard, Forpag-
ter af Tanggaard, Formand for »Foreningen for kvinde-
lige Landbrugere«, Næstformand for »Fadderskabsfor-
eningen for Højer Sogn«. [Bjergeskovgaard ved Gudme.]
2. Harald, f. 25 Marts 1856 † 30 Marts 1901, cand. jur.,
Herredsfuldægtig: g. 16 Marts 1886 m. Vilhelmine (M i m i)
Marie Margrethe Holbech, f. 9 Sept. 1862 † 9 Juni 1937.
Datter:
Karen, f. 15 Maj 1890, overord. Stiftsdame i Vallø
(Thaarupgaard.) [Nærum.]

Sehested.

3. *Holger*, f. 2 April 1860 † 1 Jan. 1928, Ingeniør ved Søværnets Bygningsvæsen, g. m. *Eleonora Christine Jensen*, f. 30 Maj 1869 † 20 Marts 1913. Døtre:
- Hilda*, f. 20 Okt. 1889, g. 15 Juni 1917 m. Organist *Carl Sauer*, f. 6 April 1888 † 2 Okt. 1942. [K.]
 - Astrid*, f. 28 Sept. 1898, g. 6 Sept. 1929 m. cand. mag. *Erik Tetens Nielsen*, f. 12 Febr. 1903. [Frederiksværk.]

Sehested af Fravdegaard.

Knud Sehested, f. 13 Marts 1886 (Søn af *Ali Frederik Malte*, f. 1 Dec. 1860 † 5 Juli 1925 og *Johanne Sophie Tørring*, f. 9 Nov. 1861, g. 2 Juni 1885 † 28 Juli 1937), Direktør, Besidder af det *Frederik Sehested Fravdegaard'ske* og *Rosenfeldt Fideikommis*, g. 27 Juni 1919 m. *Paula Hennings*, f. 29 April 1896 † 21 Febr. 1927. [Woodbury, New Jersey, U. S. A.]

Broder:

Steen, f. 5 Aug. 1887, cand. polyt., Ingeniør, Second-lieutenant* i Art., Præsident for The Engineering Association of Malaya [Singapore], g. 14 Marts 1914 m. *Ebba Hennings*, f. 11 Aug. 1892. [K.] Sønner:

- Christian Thomsen*, f. 27 Dec. 1914. [K.]
- Knud Gyldenstjerne*,^o f. 1 Okt. 1917, Civilingeniør. [Stockholm.]

Farfaders Broder:

Andreas Michael Magnus Steen, f. 10 Dec. 1838 † 4 Nov. 1922, Ritmester, g. 16 Jan. 1866 m. *Elisabeth Caroline Louise Leth*, f. 12 Nov. 1841 † 19 Maj 1897. Børn:

- Vilhelmine Caroline*, f. 16 Okt. 1866 i Kbh., g. 23 Maj 1894 m. Ingeniør *Alessandro Gallavresi*, f. 24 Maj 1854 † 16 Juli 1923. [K.]
- Hannibal*, f. 23 Juli 1871 † 10 Nov. 1925, Trafikinspektør ved Statsbanedriften, g. 18 Nov. 1902 m. *Martina Bjerre-Jensen*, f. 9 Juni 1879 † 21 Febr. 1939. Døtre:
 - Jytte*, f. 18 Sept. 1903 i Kbh., g. 1 Juli 1927 m. Rektor, cand. mag. *Ove Tage Høeg*, f. 20 Jan. 1900 i Odense. [Hellerup.]
 - Kirsten Merete*, f. 15 Juli 1905 i Kbh., g. 18 Okt. 1929 m. Veksellerer *Einar Høeg*, f. 2 Aug. 1905 i Odense. [K.]
 - Helle Vibeke*, f. 31 Maj 1908 i Hellerup, g. 6 April 1939 i Horsens (Kl.K.) m. Landsretssagfører *Knud Birkerod Seligmann Segilman*, f. 28 Nov. 1905 i Glamsbjerg. [Kerteminde.]
- Andreas*,^o f. 7 Febr. 1877 paa Tjele, Besidder af det *Andreas Sehested Fravdegaardske Fideikommis*, Læge, g. 1^o 17 Juni 1905 m. *Eleonora Christine Falck Barfod*, f. 9 Nov. 1883 † 6 Dec. 1915, 2^o 20 Juni 1919 m. *Dagmar Brodersen*, f. 24 Nov. 1883 i Lyngby. [K.] Børn:

Sehested.

af 1. Ægteskab:

- a. **E l i s a b e t h**, f. 15 Maj 1906 i Kbh., overord. Stiftsdame i Vallø.
- b. **J ø r g e n M i c h a e l**, f. 29 Febr. 1908 i Dragør, Assistent i Grønlands Styrelse, g. 12 Nov. 1936 m. **O l g a E l i s a b e t h K a r e n G e r d a M a t h i e s e n**, f. 31 Juli 1906 i Nanortalik. [Godthaab.] Børn:
1) **N i e l s**, f. 19 Okt. 1937 i Kbh.
2) **E b b a V i b e k e**, f. 7 Marts 1940 i Julianehaab.
- c. **B i r t h e C h r i s t i n e**, f. 2 Nov. 1912 i Dragør, g. 20. Dec. 1936 m. cand. mag. **F r e d r i k P l o u g D a h l k i l d**, f. 11 Juni 1908 paa Trunnerupgaard. [Holte.]

af 2. Ægteskab:

- d. **A n n e M e t t e**, f. 19 Dec. 1920 i Dragør. (Vallø.)
- e. **M a j a H e l e n a**, f. 14 April 1923 sst., g. 30 Juni 1945 i Frederiksberg K. m. Ingeniør **E b b e F o g S c h o u s b o**, f. 24 Maj 1917 i Nr. Aaby. [K.]

Sehested af Bjerre.

Uddød i Mandslinjen i 1937 med H a n n i b a l S e h e s t e d.

N i e l s, f. 28 Jan. 1814 † 17 Jan. 1899, Sognepræst, g. 8 Maj 1866 m. *S o p h i e C a r o l i n e A u g u s t a P e d e r s e n*, f. 6 Nov. 1841 † 21 Juni 1920. Datter:

H e l g a M a r t h a C a t h r i n e, f. 3 Marts 1867, Lærerinde, Klosterfrøken i Vemmetofte. (Estvadgaard.) [K.]

de Serène d'Acqueria.



Gammel fransk Slægt, af hvilken Generalrigskommissær Joseph Louis Bruno David de Serène d'Acqueria, som under den franske Revolution indkom her til Landet, blev adlet 30 April 1817. — Udferlig Slægttavle med Vaabenafbildning i Farver se Aarg. 1888 og 1889.

L o u i s J o s e p h D a v i d B r u n o d e S e r è n e d'Acqueria, f. 23 Febr. 1881 (Søn af Strandkontrollør, Translatør **J e a n L o u i s O s c a r**, f. 5 Juli 1851 † 8 Dec. 1938 og **M a r i e S o p h i e H e s s**, f. 20 Okt. 1859, g. 1878 † 14 April 1935). [Pension Gauerlund ved Børkop.]

Søskende:

1. **J e a n n e T h o r a V i c t o i r e M a r i e**, f. 4 Dec. 1878, g. 22 Juli 1904 m. Plantageejer **J a m e s F r e n c h**, f. 29 Marts 1871 † 28 Maj 1937. [London.]
2. **G a s t o n**, f. 23 April 1882, Sømand.* [Vodskov, Jylland.]

3. Oscar Robert Raymond, f. 9 Nov. 1888, Assistent ved Landbohøjskolen, g. 1^o 18 Dec. 1922 m. Ovine Amalie Olsen, f. 18 Dec. 1892, skilt 1939, g. 2^o 2 Juli 1939 m. Olga Margrethe Nielsen, f. 22 Juli 1902. [K.]
4. Gerharden Josephine Sophie, f. 7 April 1891, Klosterfrøken i Vermetofte. [London.]
5. Barbot, f. 30 Okt. 1894, Tjenestemand* ved Statsfængslet i Vridsløse, g. 1^o 9 Juli 1921 m. Esther Annette Magdalene Barbara Gierding, f. 18 Sept. 1901, skilt April 1935, g. 2^o 27 Okt. 1936 m. Stella Frida Andersen Steffensen, f. 3 April 1905. [Viby, Sjælland.] Børn:
af 1. Ægteskab:
 - a. Jules Oscar, f. 10 April 1922. [K.]
 - b. Gerda Marie, f. 5 Jan. 1925. [K.]
 - c. Esther Agnete, f. 5 Maj 1929.
6. Henri Herbert, f. 11 Aug. 1905, Godsfuldmægtig ved Gisselfeld Kloster, g. 27 Okt. 1935 m. Agnes Gerda Hansen, f. 28 Jan. 1914. [Gisselfeld.] Døtre:
 - a. Kirsten Margit, f. 3 Nov. 1938. Konventualinde i Gisselfeld Kloster.
 - b. Jytte Karin, f. 9 Juli 1944.

Farfader:

Louis Victor, f. 21 Dec. 1807 † 3 Maj 1886, Birkedommer, Kammerjunker, g. 16 Nov. 1847 m. Thora Fortunata Benzon, f. 6 Okt. 1821 † 8 Dec. 1909. Søn:

Prosper Léon til Puesto Loma, f. 21 Marts 1861 † 8 Okt. 1899, Ingeniør, g. 25 Dec. 1889 m. Olga Anna Catharina Sirvent, f. 15 Juli 1863. [Buenos Aires.] Børn:

- a. Louis Victor Carlos, f. 2 Dec. 1891.
- b. Gaston, f. 30 Jan. 1894.
- c. Lucie Thora Emilie, f. 30 Nov. 1896.

Farfaders Broder:

Oscar Ferdinand til Merringgaard, f. 16 April 1814 † 3 Febr. 1880, g. 12 Okt. 1864 m. Catharina Elisabeth Wasserfall Rosenørn, f. 11 Marts 1831 † 5 Marts 1916. Døtre:

1. Catharina Marguerite, f. 22 Sept. 1865, Stiftsdame i Vallø. [K.]
2. Louise Henriette, f. 24 Dec. 1867, fung. Dekanese for Det adelige Stift Vallø. [Vallø Slot.]

Skeel — Scheel.



Gammel dansk Adelslægt, af hvilken Johannes Skeel nævnes 1366. — Kammerjunkeren Christen Scheel til Gammel Estrup blev 29 Sept. 1725 optaget i lensgrevelig Stand. — Udførlig Slægttavle med Vaabenafbildninger i Farver se Aarg. 1901 og 1943.

Den ældre adelige Linje.

O v e Skeel til Birkelse, f. 24 Juli 1898 paa Skeelslund (Søn af Hofjægermester Jørgen E r i k Frederik til Stamhuset Birkelse, f. 4 Okt. 1859 † 17 Febr. 1918 og Baronesse F a n n y Elisabeth Gyldenkrone, f. 8 Sept. 1865, g. 4 Okt. 1890 † 8 Febr. 1942), Nyder af Stamhuset Birkelses Successorfond, Hofjægermester, Kornet ved Livgarden, g. 8 Dec. 1923 paa Frederiksborg m. Baronesse I n g e b o r g Louise Wedell-Wedellsborg, f. 25 Febr. 1901 i Ostrup Skovridergaard. [Birkelse pr. Aabybro.] Børn:

1. B e n t e Marie, f. 18 Marts 1925 paa Birkelse, Student. (Vallø.)
2. E r i k Ludvig, f. 29 Marts 1929 paa Gl. Toftegaard.
3. I n g e r Elisabeth, f. 2 Juni 1930 sst. (Vallø.)
4. O v e Albret, f. 14 Okt. 1937 sst.

Søskende:

1. I n g e r, f. 2 Okt. 1895 paa Skeelslund, g. 22 Aug. 1923 i Aaby m. Hofjægermester, Løjtnant* v. Gardehusarreg. J a c o b Estrup til Kongsdal, f. 17 Juli 1897 paa Ormstrup. [Kongsdal ved Mørkøv.]
2. E d e l e (E d a) Margrethe, f. 16 Juli 1900 paa Skeelslund, g. i Aaby m. Fabrikant* Axel Juel. [K.]
3. O t t e T y g e til Lyngsbækgaard, f. 19 Dec. 1902 paa Skeelslund, g. 4 Febr. 1937 i Ebeltoft m. Baronesse R i g i t z e Sofie Salome Gyldenkrone, f. 3 Juli 1910 paa Vilhelmsborg. [Lyngsbækgaard ved Femmøller.] Søn:
A n d e r s Otto, f. 10 Aug. 1939 i Aalborg.

Farfader:

S o p h u s Frederik Erik Otto til Stamhuset Birkelse, f. 29 Jan. 1836 † 2 Aug. 1897. Kammerherre, Hofjægermester, g. 2 Dec. 1858 m. Baronesse E r i k k a Josephine Eleonora Schat-talitzky de Muckadell, f. 5 Okt. 1834 † 3 Marts 1926. Sønner:
1. O t t o, f. 1 Dec. 1862 † 26 April 1945, Branddirektør, g. 12 Juli 1887 m. Cathrine Marie Louise (M i m i) Henriette Tillsch, f. 27 Aug. 1864 † 27 Jan. 1943. Børn:
a. J ø r g e n Sophus Christian, f. 9 Maj 1888 paa Oxholm, Løjtnant* i den canadiske Hær, Korporal i Royal Canadian mounted Police, g. 27 Aug. 1929 m. Francis Beatrice

- Mutch, f. 29 Okt. 1899. [Winnipeg, Manitoba, Canada.]
 Børn:
 1) E l l e n Karen, f. 25 Jan. 1931 i Winnipeg.
 2) P a t r i c i a Ann f. 12 Okt. 1934 sst.
 3) J a n Otto, f. 12 Okt. 1934 sst.
- b. E l l e n Caroline Erikka Sophie, f. 29 Sept. 1889 paa Oxholm, Assistent i Statsradiofonien, Konventualinde i Roskilde adelige Jomfrukloster. [K.]
- c. I n g e b o r g, f. 16 Maj 1891 paa Oxholm, Konventualinde i Roskilde adelige Jomfrukloster (M.T.Kfh.). [K.]
- d. K i r s t e n, f. 6 Nov. 1895 paa Oxholm, g. 27 Juli 1926 i Kbh. (b. v.) m. Overretssagfører P o u l Klubien, f. 17 Sept. 1873 i Kbh. [K.]
- e. A l b r e t, f. 10 Jan. 1903 i Fredensborg, cand. jur., Fuldmægtig i Direktoratet for Arbejds- og Fabriktilsynet, Dommerfuldmægtig ved Nordre Birks Civildommerkontor, g. 26 April 1930 i Kbh. (C.S.) m. Sophie A g n e t e Basse Fønsl, f. 29 Juli 1903 paa Billehave. [Hellerup.]
 Datter:
 M e t t e, f. 17 April 1933 paa Frederiksberg. (Vallø.) (Thaarupgaard.)
2. L u d v i g Ditlev Schaffalitzky de Muckadell,^o f. 8 Jan. 1865 paa Skeelslund, Kammerjunker, Kaptajn*, Medlem af Bestyrelsen for det Skeelske Fideikommis, Patron for Roskilde adelige Jomfrukloster (R.*D.M.) (Pr.R.Ø.4.) (R.St. Stan.3.) (S.H.E.5.), g. 18 April 1891 i Kbh. (T) m. C a j a Christiane Louise E l i s a b e t h Boalth, f. 22 Dec. 1866 i Kbh. [K.] Børn:
- a. E r i k, f. 17 Juli 1892 i Kbh., Ejer af Holkegaard, Landsretssagfører, Direktør for Sparekassen for Ebeltoft By & Omegn, Medlem af Repræsentantskabet for Kgl. Dansk Automobilklub og af Administrationen for Det Skeelske Fideikommis, Administrator af Det Lønborggaardske og Det Ny Thyrsbækske Fideikommis' Successorfonds (Pr. J.I.), g. 9 Okt. 1918 i Kbh. (G) m. B i r g i t t e Elisabeth Basse Fønsl, f. 29 Jan. 1898 paa Billehave. [Holkegaard, Gravlev ved Hyllested.] Børn:
 1) B e r t e, f. 4 Marts 1922 paa Ærø, Sygeplejerske, Konventualinde i Roskilde adelige Jomfrukloster. (Thaarupgaard.) [K.]
 2) J ø r g e n, f. 27 Maj 1923 i Ebeltoft, Underforvalter. [Harrested pr. Hyllinge.]
- b. J y t t e, f. 20 Marts 1895 i Kbh., g. 1^o m. A a g e Schmidh, død, skilt, 2^o 30 Aug. 1933 i Kbh. (B) m. Bogholder Søren Willy Stegener, f. 25 Aug. 1883 i Kbh. [K.]
- c. M o g e n s Christian, f. 6 Febr. 1900 i Kbh., Elektrotekniker, Assistent ved Frederiksbergs Belysningsvæsen, g. 12 Nov. 1927 i Kbh. (b. v.) m. E l l a Katharina Dolgo-

Skeel.

- rucki Boye, f. 29 April 1900 i Torrild (g. 1^o m. Hugo Bergqvist, skilt): [Rønnehus, Rungsted.]
- d. **C h r i s t e n**, f. 28 Maj 1903 i Kbh., Student, Sekondløjtnant ved Livgarden, Amtsbogholder ved Kbhvn.s Amdsraad, Skolefondsbestyrer ved Kbhvn.s Amts Skolefond, Medlem af Best. for Nordre Birks Garderforening og for Holte konservative Forening, g. 9 Marts 1933 i Kbh. m. **N a t a l i e** Beckmann, f. 5 Sept. 1897 i Krakow. [Søllerød.]
- e. **P r e b e n**, f. 26 Aug. 1904 i Aunslev, Løjtnant af Res. ved Livgarden, Fuldmægtig i Østifternes Kreditforening, g. 9 Febr. 1934 i Kbh. (V.F.) m. **K i r s t e n** Haxthausen, f. 23 Febr. 1910 paa Frederiksberg. [K.]

Den yngre adelige Linje.

Uddød i Mandslinjen 5 Juni 1941.

Holger Frederik C h r i s t i a n Skeel, f. 30 Okt. 1862 † 25 Jan. 1936, Storsire for Odd Fellow Ordenen, Kammerjunker, g. 1^o 9 Maj 1890 m. *A n n a I d a* Louise Møller, f. 13 Nov. 1868 † 13 Nov. 1894; 2^o 20 Juni 1902 i Dragsholm Kapel m. Malvina (Vivi) Elisabeth Charlotte de Falsen Baronesse Zytphen-Adeler, f. 11 Aug. 1871 paa Dønnerup. [K.]

Broder:

O t t o Conrad, f. 29 Dec. 1868 † 6 Maj 1934, Farmer, g. 10 Sept. 1902 m. *H e n r i e t t a* Stockton, f. 25 Aug. 1870. [Springfield, U. S. A.]

Den grevelige Linje til Estrup.

Lensgreve **K r e s t e n** Frederik Adam Scheel til Rugaard, f. 4 Febr. 1915 paa Gl. Ryomgaard (Søn af Lensgreve Jørgen Carl til Hjelm, f. 18 Aug. 1874 † 23 Febr. 1944), Løjtnant af Res. ved Livgarden, g. 12 Dec. 1939 i Borreby Kapel m. Anne Marie Castenschiold, f. 4 Juni 1921 paa Overgaard. [Rugaard.] Børn:

1. Comtesse **M a r i e** Louise, f. 26 Marts 1941 i Odense.
2. Greve **C a r l**-A d a m, f. 13 Aug. 1943 sst.

Søskende:

af Faderens 1. Ægteskab (se nedentor):

1. Comtesse **E l l e n** Elé, f. 2 Nov. 1913 paa Gl. Ryomgaard, ansat i Krigsministeriet. (Vallø.) [K.]
2. Greve **J ø r g e n** Jacob, f. 9 Febr. 1916 paa Gl. Ryomgaard, Student, Kaptajnløjtnant i Livgarden, g. 15 Juli 1939 i Charlottenlund m. Baronesse **A n n e** - **S o p h i e** Emerentze Gyldenkrone, f. 14 Dec. 1919 i Kbh. [Jægersborg.] Døtre:
 - a. Comtesse **S u z a n n e**, f. 11 Juni 1940 paa Frederiksberg. (Vallø.)
 - b. Comtesse **A n n**-**B e a t e**, f. 4 Aug. 1943 sst. (Vallø.)

Skeel.

3. Comtesse Ingeborg Regitze, f. 22 Maj 1917 paa Gl. Ryomgaard, g. 30 Aug. 1945 i Aalborg (Bud.) m. Civilingeniør Ove Esrum, f. 14 Okt. 1916. [K.]
4. Greve Carl Gustav, f. 13 Aug. 1919 i Aarhus, Sekondløjtnant ved 7 Battl., Forvalter.
5. Greve Ulrik, f. 20 Marts 1922 paa Gl. Ryomgaard, Student.
af 2. Ægteskab (se nedenfor):
6. Greve George, f. 27 Juni 1927 i Pau, Frankrig, Landvæsenselev.
7. Greve Henrik, f. 29 Juli 1935 paa Gl. Ryomgaard.

Moder:

Grevinde Eriikka Ellen, f. Estrup, f. 15 Juni 1891 paa Paarupgaard, g. 10 Sept. 1912 paa Bregentved, skilt. [K.]

Faders Enke:

Enkelensgrevinde Gerda Elisabeth, f. Lund, f. 22 Marts 1902, Enke 23 Febr. 1944. [Hasseris.]

Faders Søskende:

af Farfaderens 1. Ægteskab m. Ingeborg Brøchner:

1. Greve Kristen Sigfred, f. 23 Aug. 1875 paa Mariendal, Direktør, g. 20 Marts 1914 i Kbh. (Jac.) m. Lili Margrethe Marlow, f. 9 Febr. 1889 i Kbh. [K.] Datter:
Comtesse Birte Marie, f. 12 Aug. 1916 paa Fr.berg, g. 1^o 25 Febr. 1938 m. Prokurist Folmer Falk-Larsen, skilt, 2^o 14 Sept. 1939 i Gentofte (b. v.) med Direktør Georg Bruun, f. 11 Okt. 1897 i Vejle. [K.]
2. Greve Ulrik Hans Cecil, f. 8 Okt. 1877 † 24 April 1925, g. 1^o 7 April 1906 m. Andrea Maria Asta, født Bruun, f. 7 Juli 1868 † 13 Dec. 1944, skilt 1914 (hun g. 1^o m. Kammerjunker Ado Lindholm); 2^o Dec. 1916 m. Elsa Caroline Lagerlöf, f. 12 Juni 1887. [K.]
3. Comtesse Bertha Christiane, f. 3 Dec. 1880 i Hobro, g. 22 Aug. 1905 i Kbh. (G) m. Grosserer Walter Lonsdale, død, skilt. K.]
4. Comtesse Amory Ide Agnes, f. 24 Febr. 1887 i Kbh., g. 29 April 1918 i Bergen m. udsendt Konsul, Læge Folmer Hansen, skilt. [K.]

af Farfaderens 2. Ægteskab m. Emma Otalie Dahlbom:

5. Greve Otto Christen Christian, f. 1 Okt. 1895 i Kbh. (Jac.), g. 1^o 11 April 1922 paa Frederiksberg (Mariendal) m. Ingeborg Graschitz, f. 2 Marts 1905 i Kbh. (H.K.), skilt (hun g. 2^o m. Forretningsfører Johannes Nielsen), g. 2^o 1927 m. Mable Green, f. 25 Jan. 1895 i York, England. [Los Angeles.] Døtre:
af 1. Ægteskab:
a. Comtesse Sonja Kirstine, f. 10 Okt. 1922 i Gentofte.
af 2. Ægteskab:
b. Comtesse Carol, f. 30 Juli 1935 i Los Angeles.

Skeel.

6. Comtesse Lillian Fritze Wanda, f. 10 Jan. 1907 i Kbh., Kontorassistent ved Danmarks Tandlægehøjskole. [K.]

Farfader:

Lensgreve Jørgen til Stamhuset Estrup, f. 20 Aug. 1827 † 3 Sept. 1889, Kammerherre. Søn:

Greve Jørgen, f. 29 Marts 1857 † 18 Marts 1918, g. 1^o 29 Maj 1880 m. Dagmar Jacobs, f. 10 Sept. 1858, skilt † 23 Juli 1922, 2^o 23 Juli 1915 m. Anna Charlotte Ångmann, født Friherreinde Brauner, f. 9 Juli 1861. [Stockholm.]

Døtre:

af 1. Ægteskab:

- Comtesse Astrid Christiane Poulina, f. 27 Aug. 1881 paa Sandholm, g. 1^o 22 Dec. 1912 m. Handskefabrikant Otto Marius Bjørkegreen, død, skilt 1916, 2^o 23 Sept. 1934 i Kbh. (b. v.) m. Direktør Jens Christian Lehmann, f. 26 Juni 1885 i Hobro. [Hellerup.]
- Comtesse Else Dagmar Jytte Brok, f. 11 Dec. 1882 paa Sandholm, g. 1^o 7 Sept. 1907 i Nordrup m. Grosserer Carl Bayer, f. 16 Juni 1860 † 9 Febr. 1924, 2^o 12 Jan. 1928 i Hillerød (b. v.) m. Assurandør Knud Carl Christian Hinrichsen, f. 16 Jan. 1879 i Kbh. (Charl.)
- Comtesse Eleonore Benedicte Jørika Lili, f. 10 Juli 1886 paa Sandholm, g. 7 Okt. 1911 i Fr.berg K. m. Direktør for Frederiksholms Teglværk og Kalkværker A/S., cand. polyt. Holger Valdemar Boserup, f. 9 Juni 1876 i Køge. [K.]

Den grevelige Linje til Rosenkrantz.

Greve Frederik Christian Rosenkrantz Scheel til Ryegaard og Trudsholm (det tidl. Stamhus Rosenkrantz), f. 17 Dec. 1897 paa Trudsholm (Søn af Hofjægermester, Greve Henrik Jørgen til Stamhuset Rosenkrantz, f. 17 Jan. 1866 † 14 Okt. 1917 og Baronesse Sophie Louise de Falsen Zytphen-Adeler, f. 5 Okt. 1872, g. 24 Maj 1895 † 5 Jan. 1942), Hofjægermester, Sekondløjtnant ved 4. Art.-Afd., Medbestyrer af det Zytphen-Adelerske Familielegat, Medlem af Rye-Sonnerup Sogneraad og Roskilde Amtsråd, Formand for Den frivillige Luftmeldtjeneste, g. 18 Nov. 1926 i Skovshoved m. Baronesse Polly Adelhaid Vilhelmine Adane Lerche, f. 24 Juli 1897 paa Birkendegaard, Formand for Rye-Sonnerup Sygeplejeforening. [Ryegaard ved Kirke Saaby.] Børn:

- Comtesse Bente Adane Sophie Louise til Bramsnæs, f. 26 Marts 1928 i Kbh.
- Comtesse Ellen Marie Polly til Jægerslund, f. 27 Jan. 1931 i Kbh.
- Greve Niels Henrik Rosenkrantz, f. 6 Aug. 1933 paa Ryegaard.

Søskende:

- Comtesse Kirsten Birgitte, f. 1 Sept. 1899 paa Truds-

Skeel.

- holm, g. 4 Nov. 1927 i Kbh. (B) m. Direktør Hans Christian Andersen, f. 17 April 1903 i Roskilde. [Roskilde.]
- Greve M o g e n s Ivar Otto, f. 28 Jan. 1903 paa Trudsholm, Tømmerhandler, g. 9 Marts 1928 i Kbh. (G) m. Nina (N i n j a) Rosenstand, f. 9 Jan. 1906 i Aarhus. [Roskilde.] Børn:
 - Comtesse T o v e Berete, f. 27 Marts 1929 i Kbh. (Vallø.)
 - Greve C a r s t e n Christian Mogens, f. 25 April 1938 i Kbh.
 - Comtesse Elise (L i t t e n) Margrethe Caroline, f. 8 Juni 1908 paa Trudsholm, g. m. Baron Axel Lerche.

Farfader:

Greve Frederik (Fritz) Christian Rosenkrantz til Stamhuset Rosenkrantz, f. 17 Nov. 1833 † 3 Marts 1912, Kammerherre, Hofjægermester, g. 4 Nov. 1864 m. Frederikke Vilhelmine Louise Zachariae, f. 4 Dec. 1842 † 28 April 1919. Børn:

- Greve F r i t z Vilhelm, f. 13 Juli 1867 † 28 Jan. 1931, Løjtnant*, Toldassistent, g. m. Sophie M a t h i l d e Jepsen, f. 24 Dec. 1867 i Kbh. [Hellerup.] Børn:
 - Greve O v e Vilhelm, f. 21 Sept. 1894 i Skads, Direktør, g. 28 Dec. 1922 i Kbh. (Gustafs K.) m. A n n a Margareta Petri, f. 24 Jan. 1898 i Jönköping. [London.] Søn:
Greve P r e b e n Ove Christian, f. 14 Marts 1926 i Hellerup, stud. jur. [Hellerup.]
 - Comtesse E l l e n, f. 16 Juni 1896 i Kbh., g. 29 Sept. 1926 i Hellerup m. K a j Herbert Christian Vilhelm Tranberg-Hansen, f. 29 Sept. 1895 i Frederiksted, St. Croix. [Hellerup.]
 - Comtesse E d i t h, f. 25 Marts 1898 i Kbh., Overassistent i Dansk Folkeforsikringsanstalt. [Hellerup.]
 - Comtesse A a s e, f. 30 Okt. 1902 i Kbh., g. 5 Marts 1927 i Kbh. (B) m. Kaptajn i den engelske Flaade Anthony Lockhardt, f. 25 Okt. 1890 † 14 Dec. 1939. [London.]
- Greve O l u f, f. 13 Sept. 1871 paa Ryegaard, Kaptajn* af Art. (R.*). [K.]
- Comtesse I n g e, f. 18 Sept. 1873 paa Ryegaard, Stiftsdame i Vallø. [Klampenborg.]
- Comtesse E l l e n, f. 2 Juli 1875 paa Ryegaard, Stiftsdame i Vallø. [Klampenborg.]
- Comtesse L o u i s e, f. 14 Maj 1881 paa Ryegaard, g. m. Greve Albert Scheel † 4 Jan. 1937, skilt. [K.]

Farfaders Broder:

Greve P r e b e n Jørgen, f. 24 Nov. 1838 † 11 Sept. 1900, Premierløjtnant i Søetaten, g. 14 Maj 1869 m. Gudrun Sandholt, f. 23 Aug. 1839 † 22 Jan. 1906. Søn:
Greve O v e, f. 17 Sept. 1876 paa Trudsholm, cand. jur., ansat i Kbhvns. Magistrats 3. Afd., Folkeforsikringskontoret, Delegeret i Prins Valdemars og Prinsesse Maries Fond. [K.]

Skeel.

Den III. grevelige Linje.

Greve I v e r Frederik Christian Bille Scheel, Besidder af det Preben Brabeske og det Bille-Scheelske Fideikommiss, f. 19 Jan. 1913 paa Charlottegaard ved Hedehusene (Søn af Greve A l b e r t Carl Bille, f. 15 Marts 1881 † 4 Jan. 1937 og Comtesse L o u i s e Scheel, f. 14 Maj 1881, skilt), Bygnings-snedker, g. 14 April 1938 i Kbh. (Frholm.) m. E l s e G j b h a r d t Jensen, f. 11 Jan. 1919 i Nakskov. [K.] Søn:

Greve T o r b e n Bille, f. 3 Sept. 1939 i Kbh.

Faders Enke:

Enkegrevinde O l g a Henriette Kristine, født Nielsen, f. 24 Febr. 1906 i Højelt, Blistrup Sg., g. 6 Nov. 1936 i Rungsted, Enke 4 Jan. 1937. [Rungsted.]

Farfader:

Greve C h r i s t i a n Bille, f. 3 Aug. 1848 † 16 Juni 1916, Hofløjermester, g. 1 Dec. 1874 m. H e n r i e t t e Cathrine von Munthe af Morgenstjerne, f. 16 Marts 1850 † 5 Maj 1891. Datter:

Comtesse E l s e Sophie Marie, f. 7 Jan. 1876 paa Staunbjergsgaard, g. 30 Sept. 1901 i Kbh. (B) m. Kaptajn af Flaaden H e r m a n Ewald, f. 3 Maj 1876 † 5 April 1922. [K.]

von Sperling.



Gammel mecklenborgsk Adelslægt, der i det 18. Aarh. kom til Danmark. Gehejmeraad, Amtmand Joachim Ulrich von Sperling blev naturaliseret 22 Maj 1776. — Ud-tørlig Slægttavle med Vaabenafbildning, se Aargang 1943.

A n d r e a s Bernstorff von Sperling,^o f. 14 Nov. 1864 (Søn af Ritmester, Jægermester Joachim Ulrich, f. 18 April 1815 † 22 Aug. 1876 og V i l h e l m i n e Christine Castberg, f. 14 Marts 1831, g. 18 Aug. 1861 † 3 Juli 1909), g. 1 Okt. 1891 m. W a n d a Utke, f. 29 Aug. 1871 † 4 Juli 1911. [Roskilde.] Børn:

1. U l r i c h Bernstorff, f. 17 Juli 1892 † 24 Febr. 1942, Civilingeniør, g. 10 Okt. 1916 m. E m m a Rossing, f. 18 Marts 1883. [Sumatra.] Datter:

L i s s i e Bernstorff, f. 6 Febr. 1931. (Vallø.)

2. R i g m o r Wanda, f. 17 Dec. 1895, overord. Stiftsdame i Vallø.

Søster:

M a r i a, f. 19 Jan. 1871, g. 10 Juni 1897 m. Pastor emer-Lars Christian Balslev, f. 18 Juli 1869. [Erikshaab ved Hjørup.]

von Sperling.

Farbroder:

Vilhelm, f. 15 Aug. 1828 † 22 Jan. 1871, Ritmester. Søn: Adolph Joachim Ulrich, f. 13 Febr 1859 † 12 April 1915, Toldforvalter, g. 28 Dec. 1893 m. Anna Louise Elisabeth Synnsted, f. 8 Juni 1868 † 30 Aug. 1930. Børn:

1. *Anna Louise, f. 27 Aug. 1894, fører Navnet von Sperling, g. 11 Jan. 1924 m. Veksellerer Ludvig Trier, f. 6 Aug. 1888, skilt. [K.]*
2. *Ebba, f. 14 Nov. 1895, g. 12 Nov. 1921 m. Læge Kaj Trier, f. 3 Juli 1884. [K.]*
3. *Kurt Ditlev Vilhelm, f. 31 Dec. 1904 i Kbh. (Jac.), g. 3 Maj 1941 i Aalborg m. Grethe Lund Pedersen, f. 21 Jan. 1920 i Aalborg (Ansg.). [Aalborg.] Datter: Ruth, f. 18 April 1942 i Aalborg.*

Sponeck.



Tysk rigsgrevellg Slægt, 1703 indkommen til Danmark med Georg Wilhelm von Hedwiger, Rigsgreve af Sponeck † 1740 som General, Gehejmerraad og Kommandant i København. Hans ægte agnatiske Descendenter er ved kgl. aabent Brev af 11 Juli 1889 anerkendte som dansk Adel med Navnet Sponeck.

Udførlig Slægttavle med Vaabenafbildning i Farver, se Aarg. 1916.

Den ældre Linje.

*Rigsgreve Wilhelm Sponeck,^o f. 14 Juli 1888 (Søn af Gehejmekonferensraad, Kammerherre, Gesandt, Rigsgreve Frederik Wilhelm, f. 23 Marts 1842 † 11 Juni 1921 og Comtesse Anna Sophie Margrete Immanuella Brockenhuus-Schack, f. 20 Juli 1859, g. 30 April 1886 † 24 Nov. 1932, Dekanese for Vallø Stift), Oberst, Militærattaché i London (R.*D.M.) (B.L.5.) (Pi.H.R.3.¹) (I.Kr.4.) (S.Sv.3.²) (S.V.3.¹), g. 24 Juni 1922 m. Eva, født Friderichsen, f. 25 Nov. 1894 (g. 1^o m. Godsejer Christian E. Grüner til Egemarke, skilt). [K.] Søn:*

Rigsgreve Leonnart Iver Sofus Wilhelm, f. 26 Okt. 1926.

Farbroder:

Rigsgreve Georg Leopold, f. 22 Juli 1843 † 2 Nov. 1933, Kaptajn, Postmester, g. 2 Maj 1871 m. Camilla Dorothea Vilhelmine Gruner, f. 24 Febr. 1844 † 9 Marts 1922. Døtre:

1. *Rigsgrevinde Carmen, f. 28 Jan. 1872, Stiftsdame i Vallø. [K.]*

Sponneck.

2. Rigsgravinde **O l g a**, f. 14 Nov. 1875, Ejer af Ørslev Kloster, Stiftsdame i Vallø (D.r. K.). [Ørslev Kloster ved Højslev.]

Den yngre Linje.

Rigs greve **F r e d e r i k W i l h e l m** Laurentius Sponneck,^o f. 22 Juli 1859 (Søn af Rigs greve **G e o r g** Laurentius Julius, f. 4 Marts 1827 † 24 Dec. 1902, og **C a r o l i n e** Sophie Rehder, f. 28 April 1833, g. 30 Dec. 1856 † 29 Maj 1900), Forstkandidat, Skovrider* og Godsinspektør* ved Kong Frederik VII's Stiftelse paa Jægerspris (R.*), g. 29 Juni 1895 m. **S a l o m e** Georgine **E l i s a b e t h** Wellendorf, f. 20 Marts 1859 † 28 Maj 1928. [Charlottenlund.] Børn:

1. Rigsgravinde **G e r d a**, f. 27 Sept. 1896, overord. Stiftsdame i Vallø. [Charlottenlund.]
2. Rigs greve **C a r l** Wilhelm, f. 26 Sept. 1900, Lieutenant ved Gardehusar-Reg. [Charlottenlund.]

Søskende:

1. Rigs greve **A d o l f** Julius William Johannes, f. 27 Nov. 1865, Postmester,* g. 10 Nov. 1893 m. **P e t r o l i n e** Kirstine Jensen, f. 24 Juni 1867. [Kongens Lyngby.] Døtre:
 - a. Rigsgravinde **E l s e** Emilie Magdalene, f. 22 Okt. 1894, overordentlig Stiftsdame i Vallø.
 - b. Rigsgravinde **I n g e r** Sofie Kirstine Astrid, f. 25 April 1902, g. 5 Maj 1943 i Lyngby K. m. Sognepræst ved St. Nikolaj K. i Holbæk Christian Ditlev **F r e d e r i k** Schrøder, f. 18 Okt. 1888 (g. 1^o m. Inger Bindselev, f. 20 Juli 1891 † 7 Jan. 1942.) [Holbæk.]
2. Rigsgravinde **E l i s a b e t h** Magdalene Julie, f. 17 Dec. 1871, overord. Stiftsdame i Vallø. [K.]

von Späth.



Oberst Johan Jacob von Späth blev 1768 polsk Adelsmand og 22 Okt. 1777 naturaliseret som dansk Adel.

Vaabenafbildning i Parver og udførlig Slægttavle, se Aarg. 1931.

A x e l von Späth,^o f. 10 Juni 1880 i Viborg (Søn af Stationsforstander **C a r l** Oscar Eugen, f. 16 Juli 1848 † 5 Dec. 1922 og **C a r o l i n e** Louise Schæffer, f. 11 Juli 1851 † 11 Febr. 1918), cand. jur., Ekspeditionssekretær i Generaldirektoratet for Post- og Telegrafvæsenet, Medlem af Bestyrelsen for Dansk Post- og Telegrafmuseum (R.*) (S.V.3.¹), g. 28 Okt. 1910 i Kbh. m. **C a r o l i n e** Emilie West, f. 10 Febr. 1878 † 16 Marts 1943. [K.]

Søster:

Frederikke (F r i e d e) Nicoline Mathilde Clara Dorothea Sophie, f. 18 Maj 1885 i Fredericia, g. 14 Juni 1907 i Kbh. m. Kaptajn,* Kammerjunker Johann Friederich H e c t o r Emanuel Boeck, f. 13 Febr. 1874 paa Laven Hovgaard (R.*D.M.) (M.T. Kfh.). [K.]

Farfader:

Wilhelm Carl Christian, Kammerherre, Toldforvalter, f. 15 Dec. 1818 † 15 Maj 1906, g. 1^o 28 Maj 1846 m. Frederikke Marie Caroline Vilhelmine Barner, f. 9 Juli 1819 † 7 April 1856, 2^o 19 Juli 1861 m. Mathilde Pauline Nicoline Michelsen, f. 28 Okt. 1831 † 10 Sept. 1885. Børn:

at 2. Ægteskab:

1. Frederikke (F r i e d e) Nicoline Dorothea Elisabeth, f. 15 Maj 1862 i Neumünster, Stiftsdame i Vallo. [Kolding.]
2. *Christian Ove Wilhelm, f. 8 Nov. 1865 † 30 Marts 1918, Kaptajn af Flaaden, g. 4 Febr. 1909 i Kbh. m. Gertrud Marie Lange, f. 27 Marts 1886 i Svendborg (g. 2^o 18 Okt. 1919 m. Ingeniør L. W. Ussing, skilt, 3^o 1924 m. Grosserer Frederik Kradolf). [K.] Sønner:*
 - a. Christian Ove Wilhelm, f. 2 Nov. 1909 i Kbh., Sekretær i Den konservative Vælgerforening for København og Frederiksberg, g. 15 Sept. 1937 i Kbh. m. Lizzie Elfrida Bramsaa, f. 13 Sept. 1915 i Skagen. [K.] Søn:
Christian Ove Wilhelm, f. 23 Febr. 1938 i Kbh.
 - b. Johan Jacob, f. 18 Juli 1912 i Kbh., Revisor. [K.]
3. *Maria Margrethe Bertha Henriette, f. 23 Aug. 1867 i Kolding, Klosterfrøken i Vemmetofte. [Kolding.]*

Farfaders Broder:

Carl Frederik Attaque, f. 11 Okt. 1825 † 21 Jan. 1911, Kaptajn, Hofjunker, Postmester, g. 18 Dec. 1849 m. Henriette Henningia Jensine Mariette Deichmann, f. 24 Marts 1823 † 3 Maj 1914. Børn:

1. *Christiane Frederikke Johanne Elisabeth, f. 5 Okt. 1852 i Stege, Klosterfrøken i Vemmetofte. [Frederiksberg.]*
2. *Johan Jacob, f. 7 Febr. 1862 † 23 Okt. 1938, cand. phil., Fuldmægtig i Sparekassen for København og Omegn, g. 17 Juli 1888 m. Anna Hansine (S i g n e) Emilie Mauritzen, f. 25 Sept. 1866 † 31 Okt. 1939. Børn:*
 - a. *Helga Johanne Henriette^o, f. 12 Sept. 1889 i Kbh., g. 25 Marts 1916 i Roskilde m. Lektor, cand. theol. Laur s Høeg, f. 4 Maj 1886 paa Ullitsgaard. [K.]*
 - b. *Karen Margrethe Ingeborg, f. 1 April 1891 i Kbh., g. 25 Sept. 1915 paa Frederiksberg m. Tandlæge Harald Agger, f. 11 April 1889 i Struer. [Holstebro.]*
 - c. *E b b a, f. 18 Sept. 1893 i Kbh., g. 4 Marts 1920 i New York m. Grosserer Kaj Christensen, f. 15 Juni 1895 i Kbh. [Rungsted.]*
 - d. *Carl Hans Vilhelm Louis, f. 4 Juli 1898 i Kbh., Afde-*

- lingsbestyrer i Privatbanken, g. 25 Sept. 1923 paa Frederiksberg m. Irene Rigmor Petersen, f. 4 Aug. 1901 sst. [K.]
- e. Erik, f. 18 Juni 1901 i Kbh., Superintendent, g. 7 Dec. 1926 i New York m. Clara Margrethe Christensen, f. 22 Dec. 1901 i Esbjerg. [Rye, N. Y.] Børn:
- 1) Carol Ann, f. 7 Febr. 1931 i Stamford, Connecticut.
 - 2) Erik Nicholas (Nick y), f. 25 Maj 1939 i Rye, N. Y.

Stemann I.



Konferensraad Christian Ludvig Stemann blev adlet 29 Jan. 1777. — Christian Conrad Sophus Stemann erholdt ved kgl. Resolution af 25 Maj 1889 Tilladelse til for sin Person at antage Navnet Stemann-Charisius ved Tiltrædelsen af det charisiske Fideikommis og ved kgl. preussisk Resolution af 8 Febr. 1890 Tilladelse til at antage Navnet von Stemann-Charisius. — Vaabenafbildning i Farver og udførlig Slægttavle, se Aarg. 1909. — Uddød i Mandslinjen 9 Juni 1904.

Slægtens Medlemmer skriver sig von Stemann.

Caroline (Lilli) Louise Henriette von Stemann, f. 29 Okt. 1859 i Neumünster (Datter af preuss. Amtsretsraad Christian Conrad Sophus von Stemann-Charisius, f. 27 Maj 1816 † 9 April 1895 og Friherreinde Wilhelmine Rosalie Laura von Medem, f. 14 Juli 1822, g. 4 Juni 1850 † 25 Dec. 1893), Klosterfrøken i Vemmetofte. [Stift Bethlehem, Ludwigslust.]

Stemann II.

Konferensraad Johan Ernst Peter Stemann, en yngre Broder til den 29 Jan. 1777 adlede Konferensraad Christian Ludvig Stemann, blev adlet 28 Aug. 1782. — Vaabenafbildning i Farver og udførlig Slægttavle, se Aarg. 1909. — Uddød i Mandslinjen den 14 Sept. 1918.

Slægtens Medlemmer skriver sig von Stemann.

Wilhelmine Friederike Agnes Auguste von Stemann, f. 8 Juni 1870 i Rendsborg (Datter af preuss. Katasterkontrolør Hermann Georg Christian Magnus, f. 16 Jan. 1841 † 5 Juni 1895 og Friederike Marie Elisabeth Tietze, f. 13 Jan. 1842, g. 23 Aug. 1867 † 23 Sept. 1906), g. 7 April 1896 i Rendsborg m. Overlærer,* Professor Konrad Heinrich

Stemann II.

Julius Falkenheim, f. 18 Jan. 1861 i Wirschkowitz, Schlesien. [Tübingen.]

Søster:

I l s e Emma Otilie Josephine, f. 14 Juli 1875 i Rendsborg, g. 14 Maj 1904 i Heide m. preuss. Oberstløjtnant H a n s Hermann Arthur Hahn, f. 31 Jan. 1871 † 1936, skilt. [Berlin.]

Stemann III.

Kammerherre Christian Ludvig Ernst Stemann, der var en Sønnesønsson af en Farbroder til den 1777 adlede Konferensraad Christian Ludvig Stemann, blev adlet ved Patent af 19 Jan. 1848. — Vaabenafbildning i Farver og udførlig Slægttavle, se Aarg. 1909.

En Del af Slægtens Medlemmer skriver sig von Stemann.

J o h a n D a n i e l von Stemann,^o f. 30 April 1887 i Randers (Søn af Stiftamtmand, Kammerherre G u s t a v Wilhelm Carl Heinrich, f. 15 Sept. 1845 † 27 Dec. 1929), Kammerjunker, Generalmajor, Direktør* for Krigsministeriet (K.1D.M.) (M. T.Kfh.) (I.F.2°) (Fi.H.R.2.1) (F.Æ.L.3.) (I.Kr.4.) (N.St.O.3.1) (Pr.r.K.3.) (Pr.R.Ø.4.) (S.Kr.1.) (Stb.B.E.4.) (S.Sv.3.1) (T.r.H.2.), g. 3 Marts 1911 i Aarhus m. E l l e n M a r g r e t h e Hammerich, f. 3 Marts 1890 sst. [Gentofte.] Børn:

1. C a r l G u s t a v, f. 28 Aug. 1912 i Aarhus, Civilingeniør, Attaché ved det kgl. Gesandtskab i Teheran, g. 8 Maj 1941 i Teheran m. Héléne (D o d o) Gladys Fenger-Grøn, f. 26 Febr. 1920 i Gentofte, skilt [Teheran, Iran.]
2. A n n e E l i s a b e t h (A n n e - L i s e) Benedicte, f. 10 April 1915 i Aarhus, g. 2 Marts 1940 i Kbh. m. Driftsleder E r i k Holger Hendriksen, f. 22 Nov. 1912 paa Frederiksberg. [Odense.]

Søskende:

1. I n g e b o r g Helga Frederikke Amalie, f. 10 Maj 1889 i Randers, cand. mag., overord. Stiftsdame i Vallø, Stifter og Leder af Feriekursus i dansk Sprog og Kultur for Udlændinge (D.r.K.) (M.T.Kfh.) (F.off.d'acad.) (Po.P.R.4.) (Po.r.K.1.) (R.r.K.2.). [K.]
2. P a u l C h r i s t i a n, f. 20 Juli 1891 i Randers, Amtmand over Bornholms Amt (R.*D.M.) (Po.P.R.3.) (S.N.2.1), g. 28 Aug. 1915 i Middelfart m. H e l g a Stephanie Stephensen, f. 16 Sept. 1892 i Kbh. [Rønne.] Børn:
 - a. P a u l E r n s t, f. 22 Marts 1917 paa Frederiksberg, Redaktør, g. 25 Okt. 1943 i Kbh. (B) m. Sonia V a r v a r a Haselbalch, f. 16 April 1920 i Kbh., skilt. [K. og London.]
 - b. R e g i t z e Louise, f. 15 Juli 1927 i Kbh. (Vallø.)

Moder:

Enkekammerherreinde H e l g a Ingeborg Amalie, født Mel-

Stemann III.

dahl, f. 1 Marts 1861 i Kbh., g. 27 April 1886 sst., Enke 27 Dec. 1929 (D.r.K.) (B.Kr.6.) (Rum.Dr.M.K.2.) (R.r.K.2.). [Haderslev.]

Stenglin.

Kammerherre Philipp Henrik Stenglin af en 1629 adlet schwabisk Slægt optoges 22 Marts 1759 i rigsfriherrelig og ved Patent af 1 Febr. 1765 med sine Efterkommere i dansk friherrelig Stand. — Vaaben, se Aarg. 1902.

Se: »Danmarks Adels Aarbog«, 1923, og
»Gothaisches Taschenbuch der Freiherlichen Häuser«.

Stibolt.



Kommandørkaptajn Caspar Henrik Stibolt blev 24 Sept. 1777 optagen i den danske Adelstand. — Vaabenafbildning og udførlig Slægttavle, se Aarg. 1912.

Henrik Vilhelm Stibolt,^o f. 27 Dec. 1912 (Søn af Hospitalsforstander Jens Peter, f. 6 Maj 1884 † 28 Juni 1942), Læge, g. 25 Juni 1939 m. Ebba Wilhelmina Elena Malling, f. 30 Juni 1909. [Hundested.] Børn:
1. Jytte M a r i a n n e, f. 25 Juni 1941 i Roskilde.
2. P e t e r Henrik, f. 28 Febr. 1944 i Hundested.

Søskende:

1. K n u d Erik, f. 18 April 1916, Boghandlermedhjælper. [K.]
2. I n g e r, f. 22 Juni 1925.

Moder:

D i n a Johanne, f. Esch, f. 9 Aug. 1883, g. 16 Juni 1911, Enke 28 Juni 1942. [Frederiksberg.]

Faders Broder:

L o r e n t s A n d r e a s, f. 24 Marts 1875 † 16 Juli 1929, P r o k u r i s t, g. 30 April 1909 m. E l i s a b e t h Oktavia Tuxen, f. 8 Okt. 1880. [Birkerød.]

Farfaders Broder:

E r n s t Vilhelm, f. 28 Nov. 1845 † 8 Okt. 1898, Læge, g. 26 Nov. 1878 m. T h o r a M a t h i l d e Stockfleth, f. 15 Dec. 1852 † 30 Okt. 1944. Døtre:

- a. I n g e b o r g Mathilde Ernestine, f. 5 Sept. 1879, overord. Stiftsdame i Vallø, Lærerinde. [K.]
- b. E m i l y, f. 26 Maj 1882, Faglærerinde, g. 30 Maj 1925

Stibolt.

- m. Lektor J ø r g e n Carl Schiødte, f. 19 Juli 1879 † 29 Juli 1935. [Frederiksberg.]
c. T h y r a, f. 21 Nov. 1883, overord. Stiftsdame i Vallø, Sanglærerinde. [K.]
d. W i l l i e Margrethe, f. 3 April 1886, overord. Stiftsdame i Vallø, Faglærerinde. [K.]
e. E l l e n Corinna, f. 11 Juni 1888, overord. Stiftsdame i Vallø, Malerinde. [K.]

Farfaders Farbroder:

Jens Peter, f. 24 Dec. 1812 † 12 Juli 1887, Advokat, Redaktør. Sønner:

1. *Jens Peter, f. 26 Jan. 1844 † 30 Marts 1880, Købmand, g. 6 Okt. 1869 m. L o u i s a Hass, f. 21 Maj 1848 † 11 Marts 1935. Børn:*
 - a. L i l l i e May, f. 3 Febr. 1876, g. 28 Juni 1894 m. Arkitekt Gustav Adolph Hanssen, f. 22 Nov. 1869. [San Diego.]
 - b. J o h n Peter, f. 26 Febr. 1879, Læge, g. 1^o 5 Marts 1901 m. Jessie Anne Ziegler, skilt, 2^o 23 April 1907 m. Alma Emilia Denkmann † 10 Jan. 1937, g. 3^o 15 Okt. 1938 m. F r a n c i s Adelaid Rust. [San Diego.]
 - c. *Arthur Henry, f. 8 April 1880 † 1 Aug. 1930, g. 18 Jan. 1915 m. G l a d y s Calesta Scofield. [Los Angeles, Calif.] Datter:*

M a r t h a Louise, f. 29 Dec. 1919.
2. *Caspar Henrik, f. 31 Marts 1847 † 10 Febr. 1888, Advokat, Konsul, g. 16 Okt. 1883 m. Auguste Brill, f. 29 Sept. 1863. [Newton, Iowa.] Søn:*

D o n, f. 17 Aug. 1884, Blomsterhandler, g. 1 Aug. 1905 m. N e l l y Mac Lewellen, f. 24 Jan. 1885. [Davenport, Iowa.] Søn:

C h e s t e r John, f. 21 April 1907.
3. *Albert Julius, f. 6 Nov. 1859 † 2 Aug. 1919, Regeringsingeniør, g. 20 Sept. 1888 m. Ottilie Sophie Beiderbecke, f. 25 Okt. 1866. [Rock Island, Illinois.] Børn:*
 - a. *Victor Albert, f. 8 Sept 1889 † 3 Juni 1937, Ingeniør, Vicepræsident i »Rock Island Plow Comp.», g. 9 Maj 1917 m. H e l e n Adelaide Davis. [Rock Island.] Sønner:*
 - 1) V i c t o r Davis, f. 1 Marts 1924.
 - 2) T h o m a s Bodley, f. 29 Nov. 1925.
 - 3) R i c h a r d Albert, f. 26 Jan. 1928.
 - b. O t t i l i e Sophie, f. 2 Juni 1891, g. 1 Maj 1914 m. L e o n Hanssen Hass. [Davenport.]
 - c. C a r l Beiderbecke, f. 6 Aug. 1896, g. 24 Juli 1926 m. M a r t h a Morse. [Remuda Ranch, Wickenburg, Arizona.]

Stiernholm.



Herluf Stiernholm til Kjeldgaard blev adlet 3 Nov. 1747. — Udførlig Slægttavle og Vaabenatbildning i Farver, se Aarg. 1929. — Uddød i Mandslinjen 18 Febr. 1919.

Charlotte Marie Elisabeth Stiernholm, f. 17 Febr. 1864 (Datter af General Frederik Christian, f. 24 Jan. 1822 † 25 April 1879, og Augusta Fredrika von Schoultz, f. 4 Sept. 1833, g. 12 Juni 1860 † 26 Sept. 1910), g. 1^o 6 Maj 1885 m. Wilhelm Reinhold Carl Ludvig Maria Pelgram von Motz til Enghuizen f. 7 Marts 1853 † 3 Sept. 1913, 2^o 9 Okt. 1915 m. Frederic Cummius Johnston, f. 1868. [Bruxelles.]

Søstre:

1. Herlova Eleonore Christine, f. 7 Febr. 1868, g. 9 Juli 1891 m. Baron Alphonsus Maria Josephus Ernestus Antonius van Lamsweerde, f. 20 April 1853 † 6 Nov. 1919. [Haag.]
2. Elna Anna Louise (N.Kr.M.), f. 6 Sept. 1870, g. 1^o 7 Marts 1890 m. Kaptajn* af Flaaden, Admiral* i den siamesiske Flaade Fritz Thomsen (R.*), f. 22 April 1864, skilt 1897 † 1935, 2^o 28 April 1904 m. norsk Gesandt og Kammerherre Ove Gude, f. 11 Sept. 1853 † 2 Juli 1910. [Rom.]

Stockfleth.



Kaptajn i Sø-Etaten William Walcker Stockfleth og Kaptajn i Dragonerne Christopher Stockfleth blev 30 Juni 1779 naturaliserede og optagne i den danske Adelsstand. — Vaabenatbildning i Farver og fuldstændig Slægttavle, se Aarg. 1886.

Den ældre Linje.

William Hannibal Stockfleth, f. 7 Jan. 1892 (Søn af Skibsfører Frederik Vilhelm Stockfleth, f. 12 Juli 1847 † 1 Jan. 1909 og Meta Maria Juliane Kreutz, f. 1 Okt. 1856, g. 29 Marts 1887 † 30 Okt. 1928), Kaptajn i den tyske Øst-Afrika Linie og Woermann Linie, g. 2 Marts 1923 m. Elma Bernhardine Wetzell, f. 18 Okt. 1896 [Hamborg.] Børn:

1. William Friedrich, f. 2 Aug. 1923.
2. Liselotte-Erna Juliane, f. 15 Jan. 1926.

Søstre:

1. Juliane, f. 29 Okt. 1887, g. 2 Sept. 1916 m. Købmand

Stockfleth.

Wilhelm Robert Paul Rustenbach, f. 21 Marts 1889. [Hamborg.]

2. Catharina Olga Mathilde, f. 7 Jan. 1892, g. 7 Juni 1918 m. Prokurist Friedrich Gross, f. 15 Okt. 1891. [Hamborg.]

Farfaders Broder:

Hendrich Calus Emil, f. 5 Juni 1826 † 29 Aug. 1859, Kap-
tajn. Søn:

Hannibal, f. 27 Aug. 1853 † 25 Aug. 1911, Oberst, g. 21
Sept. 1880 m. *Henriette Cornelia Ejlersen*, f. 9 Febr. 1860
† 5 Maj 1922. Søn:

Kai, f. 21 Maj 1883, Salgschef i Massey-Harris A/S. Land-
brugsmaskinforretning, g. 14 Okt. 1916 m. Inger Marie
(*Bibby*) *Wedge*, f. 20 Febr. 1895. [Roskilde.] Datter:

Jytte, f. 19 Juli 1917, g. 15 Aug. 1942 i Helsingør (b. v.)
m. Premierløjtnant *Kjeld Peter Feilberg*, f. 29 Marts
1914. [Roskilde.]

Den yngre Linje.

*Uddød i Mandslinjen 1 Jan. 1935 m. Landinspektør Georg
Adolph Peter Stockfleth.*

Sundt.*



*Oberst og Generalkvartermester Mikael
Sundt til Evjegaard blev adlet 28 Nov.
1733. — Vaabenafbildning i Farver og ud-
førlig Stamtavle, se Aarg. 1913.*

Gustav Sundt, f. 20 April 1897 (Søn
af Inspektør *Karl Gustav*, f. 7 Aug. 1863
† 20 April 1928 og *Elfriede (Friede)*
Aurelia Kolderup-Hansen, f. 10 Okt. 1870,
g. 25 Juli 1896 † 22 Okt. 1931), Ingeniør,
g. 11 Juli 1931 m. *Karen Schjetlein*, f. 6 Juli 1905. [Oslo.]

Broder:

Herman Kolderup, f. 11 Febr. 1901, Skibsfører, g. 28 Febr.
1931 m. *Solveig Eleonora Lundbom*, f. 9 Sept. 1899. [Oslo.]
Døtre:

1. *Margareth*, f. 23 Maj 1934.
2. *Anniken*, f. 22 Maj 1939.

Faders Søstre:

1. *Helga Christiane*, f. 12 Sept. 1854, g. 2 Jan. 1874 m.
Oberst *Valentin August Sibbern*, f. 22 April 1843 † 17
Febr. 1918. [Vildskov ved Dilling.]
2. *Agnes Johanne Dorthea*, f. 1 Sept. 1865. [Vildskov.]

de Svanenskiold.



Generalkrigskommissær Niels Jørgensen til Svanholm blev adlet 31 Maj 1780 med Navnet de Svanenskiold. — Udtørlig Slægttavle og Vaabenafbildning, se Aarg. 1937.

Slægtens Medlemmer skriver sig »de Svanenskiold«.

Carl Ferdinand Johan Martinius de Svanenskiold,^o f. 30 Marts 1869 (Søn af cand. phil. Peter Reginald Emil, f. 31 Aug. 1837 † 14 Juni 1913, og Helene Cathrine Thora Mathilde Baggesen, f. 5 Marts 1844, g. 30 Juni 1868 † 28 Marts 1913), Besidder* af Det Svanenskioldske Fideikommis, Toldassistent i Kapstaden,* g. 1^o m. Ethel Mary Maud Grady † Okt. 1900, 2^o m. Rose Lilian Reid, f. 31 Jan. 1889. [Port Elizabeth, South Africa.]
Børn:

af 1. Ægteskab:

1. Carl Edvard George, f. 13 Aug. 1898, g. m. Marguerita Broughton, f. 9 Okt. 1900 † 15 Okt. 1936. [Sydney.]
Søn:

Carl, f. 2 Marts 1926.

af 2. Ægteskab:

2. Helene Catherine, f. 17 Marts 1906.
3. Reginald George, f. 9 Jan. 1908, g. 6 Maj 1933 m. Dorothy Alice Lambert. [... Døtre:
 - a. Barbara Mavelyn, f. 26 Maj 1936.
 - b. Helene Margareth, f. 16 Juni 1938.

Broder:

Age Malte Ludvig Johan, f. 19 Juli 1880.

Farbroder:

Johan Valdemar Alexis, f. 17 Aug. 1842 † 9 April 1895, cand. jur., Kopist i Overretten, g. 3 Okt. 1877 m. Emilie Laura Eleonore Rohde, f. 19 Marts 1854 † 6 Sept. 1910. Datter: Thora Johanne Martine, f. 7 Febr. 1879, overord. Stiftsdame i Vallø, Missionær. [Syrien.]

Farfaders Broder:

Niels Edvard Emil, f. 14 Febr. 1806 † 10 Nov. 1864, Kammer-, Forst- og Jagtjunker, Skovrider. Søn:

Peter Vilhelm Honoratus, f. 1 Sept. 1839 † 10 Jan. 1902, Markassistent, g. 20 Juni 1867 m. Vittia Sophie Henriette Bertha Hoff, f. 9 Aug. 1842 † 2 Okt. 1916. Døtre:

1. Rigmør, f. 4 Febr. 1871 paa Mörarpsgaard. [K.]
2. Gudny, f. 30 Sept. 1879 paa Mörarpsgaard, g. 1 Juli 1905 i Farum m. Sognepræst Viggo Ryving-Jensen, f. 30 April 1878. [Tversted.]

de Svanenskiold.

3. E l l a, ^o f. 15 Juni 1881 paa Mörarpsgaard, g. 8 Nov. 1905 i Kbh. (Vartov) m. Landinspektør, Fuldmægtig i Landbrugsministeriet N i k o l a j Edinger Balle, f. 10 Marts 1879. [K.]

Teilman.

Tøger Reenberg Teilman til Endrupholm blev adlet 31 Marts 1751.

H o l g e r Lerche Teilman, ^o f. 20 Juli 1893, (Søn af Kontrolør i Nationalbanken J o h a n n e s Mathias, f. 31 Maj 1861 † 7 Febr. 1945), Fuldmægtig i Nationalbanken, Løjtnant* af Res. ved Kystart., Besidder af Det Fischerske Legatum, g. 28 Maj 1924 m. S i g r i d Julie Andersen, f. 20 Sept. 1890. [Hellerup.]

Søskende:

1. I n g e b o r g Christiane Lerche, f. 3 Aug. 1896, g. 17 Sept. 1920 m. Bankfuldmægtig H a n s Falking, f. 21 Marts 1892. [Randers.]
2. F r e d e r i k Christoffer, f. 31 Okt. 1898, Proprietær, g. 5 Juni 1925 m. A n d r e a Nielsen, f. 29 April 1898. [Hulhøjgaard.] Børn:
 - a. I n g e A g n e t e, f. 9 Juni 1926.
 - b. P o v l Johannes, f. 2 Marts 1933.
3. B ø r g e Lerche, f. 16 Nov. 1901, Landmand. [Helsingør.]

Moder:

A n d r e a Birgitte, f. Lerche, f. 8 April 1868, g. 14 Maj 1889, Enke 7 Febr. 1945. [Lillerød.]

von Thienen.*

(von Thienen-Adlerflycht.)



Gammel holstensk Adelsslægt, hvis eneste dalevende Mand Kammerherre, Legationssekretær Conrad Christoph von Thienen ved Patent af 26 Okt. 1841 optoges i den danske Priherrestand med Navnet von Thienen-Adlerflycht. — Udjærlig Slægttavle med Vaabenafbildning i Parver, se Aarg. 1935.

Se i øvrigt »Gothaisches genealogisches Taschenbuch der freiherrlichen Häuser.«

Thott.*



Gammel dansk Adelslægt, af hvilken Tord Aagesen nævnes 1283; den uddøde i Danmark 1785 med Gehejmeraad, Greve Otto Thott. En Linje blev ved Skaanes Afstaaelse til Sverige 1660 svensk, men lod sig først 1756 introducere paa det svenske Ridderhus. Den blev 1778 ophøjet i den svenske Friherrestand og 1807 i grevelig Stand. Udførlig Slægttavle med Vaaben-afbildninger i Farver. se Aarg. 1900.

Den ældre Linje.

Greve Gustaf Otto Tage S t i g Thott^o til Skabersjö Fideikommiss, f. 29 Jan. 1885 (Søn af Oberstltnt. i Arméen, Major i Kronprinsens Husar-Reg., Øverste Kammerjunker, Greve Otto Gustaf Erik til Skabersjö Fideikommiss, f. 2 April 1854 † 9 Maj 1933 og A u g u s t a Eleonora Gustafva Hallenborg, f. 16 Sept. 1857, g. 5 Aug. 1879 † 28 Marts 1936), Hofjægermester, Ritmester i fhv. Kronprinsens Husar-Reg. Res. (K.²) (S.G.V.Jmt.) (S.N.3.) (S.V 3.1), g. 1^o 25 April 1911 m. Friherreinde M a r g a r e t a Louise Bennet, f. 30 Sept. 1887, skilt; 2^o 20 Dec. 1943 i Tørringe K. m. G r e t a Linnéa Malmqvist, f. 25 Febr. 1908. [Skabersjö.] Børn:

af 1. Ægteskab:

1. Friherreinde Margareta Elisabeth, f. 17 Maj 1912, g. 19 Juli 1939 m. Kaptajn Willum Frederik (Fritz) Tresschow.
2. Friherreinde Ingeborg Graziella, f. 16 Nov. 1913, g. 20 Juli 1942 i Vaxholms K. m. Forfatter John Albert Wemmerlöf, f. 28 Marts 1905 (g. 1^o m. Bodil Else Falkenberg-Andersen, skilt). [Roslags Näsby.]
3. Friherreinde Wilhelmina Magdalena, f. 7 Marts 1915. [Helsingborg.]
4. Greve Kjell Otto, f. 29 Jan. 1917, Løjtnant i Skaanske Panzer-Regiments Reserve, Forpagter, g. 1^o 22 Juni 1942 i Falsterbo K. m. Kerstin Maria Nylén, f. 30 Juni 1921, skilt; 2^o 1943 i Vikens K. m. Signe Märta Blom, f. 28 Nov. 1914 (hun g. 1^o m. Ritmester Börje Åkerlundh, skilt.) [Roslätt ved Skabersjö.] Børn:

af 1. Ægteskab:

- a. Greve Tage Otto Peder, f. 2 Okt. 1942 i Helsingborg.

af 2. Ægteskab:

- b. Friherre Otto Fredrik, f. 27 Aug. 1943 i Helsingborg.
- c. Friherreinde Catharina Märta Elisabeth, f. 21 Okt. 1944 i Malmö.
5. Friherreinde Christina Eleonora, f. 24 Dec. 1918, g. m. Friherre Tord Classon Thott.

Thott.

Farbroder:

Friherre Erik Otto Ivar, f. 6 Dec. 1859 † 5 Jan. 1922, Oberstløjtnant i Armeen, Ritmester i Kronprinsens Husar-Reg. Res., Chef for Remontedepotet paa Herrevadskloster, g. 12 Jan. 1885 m. Friherreinde Ebba Fredrika Beck-Friis, f. 3 Febr. 1864. [Helsingborg.] Børn:

1. *Friherre Erik Ove, f. 20 Nov. 1885, Civilingeniør, Præsident* i Det svenske Handelskammer i London, Direktør i A/S. Boving & Co. (S.V.3.¹), g. 19 Maj 1921 m. Friherreinde Eva Christina Birgitta (Stina-Brita) Bennet, f. 20 Okt. 1895. [London.] Døtre:*

 - a. *Friherreinde Anna, f. 27 Dec. 1922, Stiftsfrøken.*
 - b. *Friherreinde Märta, f. 22 Nov. 1924, Stiftsfrøken.*

2. *Friherre Clas Erik, f. 5 Aug. 1888, Ritmester i Livreg. til Hests Res., Chef for Strömsholms Hingstedepot (R.*) (S.Sv.3.¹) (S.V.3.¹) (Le.S.4.) (Sp.M.F.4.), g. 22 Marts 1913 m. Friherreinde Caroline Marina Strömfelt, f. 14 Nov. 1892. [Strömsholm.] Børn:*

 - a. *Friherre Tor d Classon, f. 10 Dec. 1913, Forpagter, g. 15 Sept. 1941 paa Skabersjö m. Friherreinde Christina Eleonora Thott, f. 24 Dec. 1918. [Bönnap ved Arrie.] Datter:*
Friherreinde Mariana Tordsdotter, f. 18 Maj 1944 i Malmö.
 - b. *Friherreinde Ebba Clasdotter, f. 2 Juni 1916, g. 19 April 1941 i Strömsholms Slotskapel m. Løjtnant ved Kavalleriet Greve Carl Erik Knutsson Lewenhaupt, f. 4 Juni 1917. [Stockholm.]*
 - c. *Friherreinde Ulla Clasdotter, f. 22 Maj 1918, g. 1 Febr. 1941 i Strömsholms Slotskapel m. Ritmester ved Kavalleriet Eric Sørensen, f. 7 Sept. 1913. [Skövde.]*

3. *Friherreinde Ebba Brigitta, f. 3 Sept. 1890, g. 2 Dec. 1914 m. Friherre Adolf Vilhelm Bennet til Ljusekulla, f. 11 Sept. 1877 † 30 Dec. 1930. [Ljusekulla ved Påarp.]*

Farfaders Brødre:

1. *Friherre Thor, f. 10 Dec. 1835 † 26 Nov. 1916, g. 26 Juli 1879 m. Grevinde Hellevid Posse, f. 27 Aug. 1848 † 13 Maj 1919. Søn:*
Friherre Fredrik, f. 11 Juli 1881, Ritmester i Skaanske Kavall.-Reg. Res. (S.Sv.3¹), g. 28 Marts 1912 m. Anna Sophia Margareta (Greta) Dyrssen, f. 25 Maj 1889. [Ystad.] Døtre:

 - 1) *Friherreinde Anna Margaretha Birgitta, f. 19 Aug. 1914, g. 4 Nov. 1939 i Göteborg m. Funktionær ved Den svenske Amerika-Linie Erik Brynolf Pettersson, f. 4 Juli 1903. [Göteborg.]*
 - 2) *Friherreinde Ingeborg Hellevid Sofia, f. 3 Maj 1916, g. 2 Jan. 1944 i Ystad m. Købmand Einar Nicolai Norin, f. 7 Nov. 1944. [Göteborg.]*

2. *Friherre Ake Valdemar*, f. 5 Febr. 1842 † 14 Febr. 1922, Oberst, g. 16 Febr. 1875 m. *Grevinde Ellen Henriette Agathe Wachtmeister*, f. 25 Dec. 1853 † 16 Aug. 1935. Sønner:
- a. *Friherre Ivar Thor Otto*, f. 20 Nov. 1875 † 17 April 1909, *Skibskaptajn*, g. 15 Maj 1900 m. *Ragnhild Bernhardine Strindberg*, f. 20 Sept. 1876 † 10 Juni 1901. Datter:
- Friherreinde *Ragnhild Ebba Ingeborg*, f. 20 Maj 1901, Lærerinde. [Stockholm.]
- b. *Friherre Hans Axel Waldemar*, f. 4 Jan. 1878, Oberstlt. i Armeen, Major i Svea Livgardes Res. (R.°) (S.Sv.3.1) (B.Z.L.3.2) (Fr.off.de l'instr. publ.), g. 20 Aug. 1906 m. *Märta Anna Charlotta af Petersens*, f. 26 Sept. 1882. [Stockholm.] Børn:
- 1) *Friherre Ake Waldemar Gösta*, f. 28 Nov. 1908, Kaptajn ved Generalstabskorpset (Tun.N.I.4.), g. 25 Nov. 1939 m. *Friherreinde Elsa Marianne Cecilia Wrangel von Brehmer*, f. 29 Sept. 1913. [Karlstad.] Døtre:
- a) *Friherreinde Ulla Märta Birgitta*, f. 28 Juli 1941 i Lund.
- b) *Friherreinde Anna Agnete Cecilia*, f. 8 Aug. 1943 i Lund.
- 2) *Friherre Gösta Ivar*, f. 8 Sept. 1910 † 31 Jan. 1938, g. 10 Jan. 1938 m. *Sygegymnast Grevinde Hilla-Brita Wachtmeister* (af Johannishus), f. 7 Juli 1914. [Stockholm.]
- 3) *Friherre Bo Axel Christer Waldemar*, f. 1 Dec. 1915, Kaptajn ved Svea Livgarde, g. 11 Sept. 1939 m. *Dagmar Nilsdotter Belfrage*, f. 6 Sept. 1917. [Stockholm.] Døtre:
- a) *Friherreinde Ingegerd Märta*, f. 23 April 1940 i Stockholm.
- b) *Friherreinde Kerstin Dagmar*, f. 18 Jan. 1942 i Stockholm.
- 4) *Friherreinde Märta Christina Birgitta*, f. 27 Sept. 1918, g. 16 Dec. 1944 i Sthlm. m. *Forpagter, Agronom, Ritmester i Kav. Res. Friherre Carl Johan (Jan) Jacob Ducker Bennet*, f. 4 Sept. 1906 (g. 1^o m. *Cecilie Aall*, skilt). [Jordberga.]
- c. *Friherre Axel Thorbjørn*, f. 7 Dec. 1882, Major i Armeen, Kaptajn ved Svea Livgardes Res., Direktør for Vanføreanstalten i Helsingborg (S.Sv.3.1) (S.V.3.1) (R. St. Stan.3.), g. 5 Okt. 1906 m. *Louise Elisabeth Charlotta Reuterskiöld*, f. 2 Nov. 1884. [Helsingborg.] Døtre:
- 1) *Friherreinde Karin Axelsdotter*, f. 7 Juli 1909 i Stockholm, g. 9 Maj 1931 m. *Legationsraad, Kontorchef i Udenrigsministeriet, cand. jur. Carl Gustav Worsaae* (R.°) (I.F.3.), f. 7 Juli 1896 i Kbh. [Hellerup.]

Thott.

- 2) Friherreinde Sigr id Axelsdotter, f. 1 Dec. 1911, g. 10 Aug. 1939 m. Dommerfuldmægtig, cand. jur. Friherre M a g n u s Johan Ulric Koskull, f. 17 Marts 1910. [Stockholm.]

Den yngre Linje.

Uddød i Mandslinjen 1 Marts 1945.

de Thurah.



Kaptajn og Ekvipagemester Christian Henrik Thura blev adlet 22 April 1773 med Navnet de Thurah. — Vaabenafbildning og faldstændig Slægttavle, se Aargang 1945.

Lauritz de Thurah,^o f. 17 Maj 1893 i Charlottenlund (Søn af Skibskonstruktør Christian Erik, f. 11 Maj 1858 † 15 Sept. 1943 og Karen Christine Christensen, f. 17 Febr. 1864, g. 22 Maj 1887 † 26 Aug. 1935), Kasserer, g. 22 Juni

1917 i Kastrup K. m. Rigmor Olga Nielsen, f. 11 Dec. 1895. [Taarnby Villaby, Kastrup.] Børn:

1. Lillian, f. 23 Sept. 1918 i Kastrup, g. 30 Okt. 1937 i Højdevangs K. m. stud. polyt. Reinhold Henry Wilhelmsen, f. 26 Jan. 1917 i Kbh. [Kastrup.]
2. Christian Erik, f. 11 Maj 1921 i Kastrup, Bygningskonstruktør, g. 15 Juli 1944 i Kbh. (Hans Egede) m. Frida Ellen Hjaltason, f. 2 Juli 1920 i Kbh. [Kastrup.] Søn: Lauritz Hjalte, f. 26 Juli 1945.
3. Gudrun, f. 18 Maj 1925 i Kastrup.

Søskende:

1. Victoria Ingeborg Laura, f. 8 Jan. 1890 paa Christianshavn, g. 21 Okt. 1919 i Hellerup (Mess.) m. Lærer Hans Richard Fabricius, f. 30 April 1893. [Gilleleje.]
2. Astrid Sofie Christine, f. 18 Juli 1891 paa Christianshavn, g. 1^o 17 Maj 1918 i Kastrup K. m. Ingeniør Harald Georg Wilhelm Nielsen, f. 18 Maj 1892, skilt 1 Nov. 1932, g. 2^o 16 Sept. 1939 i Ordrup K. m. Proprietær Frederik Hjort, f. 15 Juli 1863 † 15 Maj 1942. [Baagegaard ved Tommerup.]
3. Axel Eyvind, f. 3 Dec. 1894 i Charlottenlund, Køkkenchef, g. 20 Dec. 1916 m. Grace Isabel Heathfield, f. 11 Dec. 1893. [England.] Barn: Isabel Jean, f. 20 Febr. 1926, g. 18 Aug. 1945 m. canadisk Lieutenant Captain William Ronald Ruddell. [Canada.]

de Thurah.

4. **Albert Immanuel**, f. 10 Juli 1902 i Charlottenlund, Maskinkonstruktør. [Sidney.]

Farfaders Broder:

Christian Henrik, f. 9 Juli 1830 † 16 Nov. 1898, Sognepræst. Sonner:

1. *Andreas Christian Erik*, f. 15 Juli 1860 † 7 Dec. 1907, Tømrermester g. 30 Maj 1890 m. *Anna Andersen Johansen*, f. 17 Febr. 1859 † 9 Okt. 1944. Søn:

Ove Christian Henrik, f. 2 Aug. 1891 † 7 Aug. 1938, Sekondlojtnant, Vognmand, g. 24 Nov. 1916 m. *Soffi Jensen*, f. 13 Juni 1890. [K.] Børn:

- 1) *Helge Christian*, f. 17 April 1923 i Kbh., Landmand.
2) *Birthe*, f. 6 Nov. 1924 sst.

2. *Frode*, f. 17 Marts 1862 † 10 Jan. 1932, Malermester. Døtre:

af 2. Ægteskab m. *Thora Petrea Meier*, f. 26 Maj 1861, g. 17 Marts 1891 † 1 Juni 1942:

- a. *Karen*, f. 26 Aug. 1896 i Kbh., Klosterfrøken i Vemmetofte. [Hellerup.]

- b. *Sylvia*, f. 1 Maj 1898 i Kbh., g. 25 Juni 1920 i Hellerup K. m. Direktør *Tage Mørk Mønsted*, f. 26 Dec. 1898 † 5 Nov. 1943. [Ordrup.]

- c. *Gerda*, f. 26 Marts 1900 i Kbh., g. 6 Dec. 1929 i Hellerup (Mess.) m. Fuldmægtig i Livsforsikringsselskabet »Hafnia« *Laurits Lund-Jensen*, f. 20 Dec. 1896 i Nykøbing S. [Ordrup.]

- d. *Esther*, f. 15 Aug. 1902 i Hellerup, g. 25 April 1929 i Hellerup (Mess.) m. Købmand *Svend Aage Eskildsen*, f. 22 Nov. 1895 i Kbh. [Søborg.]

Tillisch.

Slægten Tillisch, Thielisch eller Tilesius er en gammel Patricierslægt fra Breslau, der kendes tilbage til 1380. En Linje blev 10 April 1556 adlet af Kejser Ferdinand, medens andre Linjer 28 Jan. 1665 og 29 Okt. 1680 blev optagne i den bøhmiske Ridderstand. Til Danmark kom den i det 17. Aarh. Ved aabent Brev af 22 Juli 1872 erholdt Descendenterne af Oberst Georg Frederik Tillisch Anerkendelse som henhørende til den danske Adel. — Slægtens Vaaben blev fastsat ved kgl. Resol. af 18 Juli 1905.

Christian Tyge Tillisch, f. 7 Juni 1903 paa Frederiksberg (Søn af Forpagter *Christian Ludvig Caspar Holten*, f. 14 Aug. 1871 † 9 Aug. 1937 og *Gerda Julie Louise Rothe*, f. 25 Marts 1881, g. 20 Nov. 1900, skilt 1911 † 17 Juli 1925), Arkitekt, M.A.A., g. 10 Nov. 1928 i Kbh. (B) m. *Mina Henriette Samson*, f. 25 Febr. 1905 paa Frederiksberg. [Charlottenlund.] Børn:

Tillisch.

1. Niels Christian, f. 4 Juli 1934 i Hellerup.
2. Anne Louise, f. 12 Aug. 1938 sst. (Vallø.)

Farfaders Fader:

Christian Ludvig, f. 28 Juli 1797 † 13 Sept. 1844, Kammerherre, Kabinetssekretær. Søn:

Frederik Georg Christopher Christian, f. 20 Juli 1841 † 27 Dec. 1900, Kammerjunker, g. 11 Juli 1878 m. Marie Adolphine Franziska Brockdorff, f. 15 Dec. 1850 † 19 Febr. 1920. Børn:

- a. *Mercédès, Henriette Mathilde, f. 17 Juli 1882 paa Aunsøgaard (B.E.M.), overord. Stiftsdame i Vallø. [K.]*
 - b. *Christian Ferdinand Frederik, f. 5 Aug. 1886 paa Aunsøgaard, Kammerjunker, Oberstløjtnant i Forstærkningen ved Livgarden, Chef* for Kongens Livjægerkorps, Afdelingschef for Dansk Røde Kors (R.*D.M.) (B.L.5.) (B.L.II.4.) (Fi.H.R.3.1) (Fi.S.F.) (N.St.O.3.1) (Fi.M.M. 1939—40) (Fi.F.K.4.m.r.K.) (B.r.K.M.1.), g. 4 Juli 1912 i Ringe m. Baronesse Emma Schaffalitzky de Muckadell, f. 4 Marts 1889 i Ringe, Formand for Dansk Røde Kors Kreds for Gentofte Kommune, Kolonnefører for Gentofte kvindelige Samaritterkolonne (D.r.K.H.). [Charlottenlund.] Børn:*
- 1) *Fanny, f. 1 April 1913 i Næstved. (Vallø.)*
 - 2) *Frits Gustav, f. 16 Okt. 1915 paa Frederiksberg, Kaptajn løjtnant i Livgarden, g. 25 April 1940 i Hellerup (Mess.) m. Ide Margrethe Lange, f. 17 Dec. 1917 i Hellerup. [Charlottenlund.] Børn:*
- a) *Anne Margrethe, f. 22 Marts 1942 i Kbh. (Vallø.)*
 - b) *Christian Frederik, f. 23 Juli 1943 i Kbh.*
- 3) *Jørgen, f. 10 Febr. 1917 paa Frederiksberg, Sekondløjtnant ved 2. Rgt., Assurandør. [Charlottenlund.]*

Farfaders Farbrødre:

1. *Poul Christian, f. 20 Febr. 1805 † 29 Aug. 1876, Sognepræst. Sønner:*
 - a. *Nicolaj Jakob Flemming, f. 6 Marts 1844 † 10 Jan. 1917, Forpagter, g. 24 Maj 1876 m. Adelaide (Adela) Søltøft, f. 9 Juni 1852 † 17 April 1933. Børn:*
 - 1) *Poul Christian,^o f. 12 Aug. 1877 paa Gunderup, Herfølge, Politifuldmægtig, Landsretssagfører, g. 8 Dec. 1904 i Kbh. (Jac.) m. Johanne Louise (Vitte) Rottbøl Koefoed, f. 11 Juli 1877 sst. [K.] Døtre:*
 - a) *Anita Emmy Adela, f. 29 Febr. 1908 i Kbh., g. 23 Sept. 1932 i Kbh. (B) m. Professor, Dr. med. Julius Engelbreth-Holm, f. 22 Jan. 1904 i Kbh. [Gentofte.]*
 - b) *Ida Elisabeth (Idalis), f. 23 Nov. 1913 i Kbh. (Vallø.) [K.]*
 - 2) *Henry Christian Emil, f. 18 Aug. 1879 paa Gunderup, Herfølge, Civilingeniør, g. 9 Juni 1908 i Kbh. (Jac.)*

- m. Julie Felizia (J u t t e) Koefoed, f. 25 Aug. 1879 sst. [K.] Børn:
- a) E m m y, f. 16 Nov. 1909 i Neuss a. Rhein, Over-
sygeplejerske paa Statshospitalet i Sønderborg.
(Vallø.) [Sønderborg.]
 - b) D a g m a r, f. 20 Sept. 1911 i Neuss a. Rhein, Ci-
vilingeniør. (Vallø.) [K.]
 - c) I n g r i d, f. 19 Dec. 1915 i Harburg, Redaktør. (Val-
lø.) [K.]
 - d) H e n r i k V i l h e l m F r e d e r i k, f. 31 Jan. 1919
i Aarhus. [K.]
- 3) *F r e d e r i k F e r d i n a n d*, f. 13 Jan. 1882 † 8 Okt. 1918.
Civilingeniør, g. 17 Juni 1911 i Frederiksberg K. m.
I n g e b o r g H e r t h a P a l u d a n - M ü l l e r, f. 26 Febr. 1883
i Christiansted. [K.] Sønner:
- a) N i e l s B e n e d i c t, f. 26 Sept. 1912 i Kbh.,
Sekondløjtnant i Livgarden, Bankassistent. [K.]
 - b) F l e m m i n g F e r d i n a n d, f. 11 Nov. 1917 i Kbh.,
Premierløjtnant i Artilleriet, g. 31 Aug. 1943 i F r e -
d e r i k s b e r g K. m. E v a P a l u d a n - M ü l l e r, f. 10 Marts
1921 paa Frederiksberg. [K.] Datter:
Astrid, f. 19 Sept. 1944 i Kbh.
- 4) C a r l J o h a n, f. 17 Okt. 1884 paa Gunderup, Her-
følge. Veksellerer. [K.]
- 5) E l e o n o r a D o r o t h e a E l i s a b e t h, f. 22 Maj 1886 paa
Gunderup, Herfølge, overord. Stiftsdame i Vallø. [K.]
- b. *C h r i s t i a n L u d v i g H e n r i k*, f. 27 Dec. 1846 † 5 Febr.
1891, Forpagter, g. 7 Nov. 1879 m. A n n a M a r i e K i r -
s t i n e S c h r æ d e r, f. 3 Aug. 1857 † 29 April 1941 (hun g. 2^o
m. Forpagter Niels Marius Søndergaard † Sept. 1938).
Børn:
- 1) F r e d e r i k (F r i t s) F e r d i n a n d, f. 24 Dec. 1881 paa
Svenstrup, Skibsinspektør i Østasiatisk Kompagni
(R.*), g. 4 Okt. 1913 i Kbh. (B) m. J u l i e S o p h i e A n -
n e t t e A u g u s t a T e i s e n, f. 18 Marts 1881 paa Keirup,
Kjølstrup. [K.] Børn: .
 - a) K a r e n, f. 5 Aug. 1915 paa Frederiksberg, eksam.
Lærerinde, g. m. Kolonnechef, Sekondløjtnant Chri-
stian Wilhelm John Ross. [Gentofte.]
 - b) P a l l e, f. 2 Aug. 1920 i Hellerup, cand. jur., Sag-
førerfuldmægtig. [K.]
- 2) P o u l C h r i s t i a n, f. 8 Juni 1883 paa Svenstrup, Land-
mand, g. 23 Juni 1915 i Salta, Argentina, m. A n n a
E m m e l i n e R i t c h e n s, f. 1 April 1888 i London. [Helle-
sted.] Børn:
- a) C h r i s t i a n H e n r i k E d w i n, f. 19 Maj 1917 i A r -
g e n t i n a, Chauffør. [Haarlev.]
 - b) A n n a E l i z a b e t h (B e t t i e), f. 12 Dec. 1919 sst., g.
20 Febr. 1943 i Gentofte (b.v.) med Museumsinspek-

Tillisch.

- tør, mag. art. **M o g e n s Gjødesen**, f. 15 Juli 1915 i Kbh. [Charl.]
- c) **Poul Victor**, f. 28 Marts 1921 sst., Mejerist. [Haslev.]
 - d) **Johannes Carl (J o h n n y)**, f. 4 Febr. 1923 sst., Skovfogedelev. [Kværkeby.]
- 3) **George Frederik**, f. 21 Sept. 1884 paa Svenstrup, g. 4 Okt. 1913 m. **J e n n y Jensen**, f. 20 Sept. 1890 i Kolding. [K.] Børn:
- a) **Poul Christian**, f. 2 Febr. 1917 i U.S.A., Søkadet i Res.
 - b) **Jenny Johanne**, f. 11 Aug. 1924 i U. S. A.
- 4) **Alhed Marie**, f. 9 Sept. 1885 paa Svenstrup, Missionær, g. 15 Juni 1928 m. Missionær **Ville Ville-**sen, f. 13 April 1890. [Sudan.]
- 5) **Henrik Wilhelm**, f. 11 Aug. 1888 paa Svenstrup, Forpagter, g. 14 Maj 1919 m. **Thora Mathilde Sonne**, f. 7 Dec. 1889 paa Knuthenborg. [Øbjerggaard ved Lundby.] Sønner:
- a) **Holger**, f. 9 Juni 1921 paa Frederiksberg, stud. jur.
 - b) **Erik**, f. 13 Juni 1925 paa Frederiksberg, Forstelev.* [Bregentved.]
2. **George Flemming**, f. 6 Marts 1807 † 5 Juni 1872, *Kammerherre, Herredsfoged*. Søn:
- Frederik Ferdinand*, f. 13 Juni 1850 † 2 Okt. 1908, *Overintendant*, g. 30 Okt. 1889 i Kbh. m. **Constance Christensen**, f. 13 Marts 1869 sst. [K.] Børn:
- 1) **Gerda Augusta**, f. 23 Aug. 1890 i Kbh., g. 9 Nov. 1926 sst. m. Malermester **Frederik Andersen Møller**, f. 29 Jan. 1867 i Viborg. [Gentofte.]
 - 2) **George**, f. 21 Dec. 1892 i Kbh., Løjtnant* af Res. ved Gardehusar-Reg. [Canada], g. 1^o 18 April 1921 i Kbh. m. **Esther Wiboltt**, f. 13 Aug. 1901, skilt 30 Jan. 1930 (hun g. 2^o 25 April 1930 m. Korrespondent **Svend H. H. Brincker**); 2^o i Dec. 1941 i Canada m. **Doreen** [K.] Søn:
af første Ægteskab:
Frits, f. 15 Sept. 1925 i Kbh.



Tramp—Trampe.

Gammel pommersk Adelslægt, Trampe, der kom til Danmark i Slutningen af det 17. Aarh. Generalmajor Philip Detlev til Fjellebro, der 15 Marts 1736 af Kejser Carl VI. var bleven ophøjet til Rigs greve, optoges 26 Juli 1743 i den danske Grevestand — ifølge det paa Latin affattede Patent som »comes a Trampe«. — De fleste Medlemmer af Slægten skriver sig dog fremdeles med det oprindelige Navn Trampe; men Efterkommerne efter Holchef, Kammerherre, Greve August T. skriver sig, ligesom denne Trampe. — Udførlig Slægttavle og Vaabenafbildning i Farver, se Aarg. 1934.

Den danske Linje.

Greve Helge Tramp, f. 9 Jan. 1871 (Søn af Lieutenant af Flaaden, Postmester, Greve Christian Johan Frederik, f. 7 Sept. 1842 † 29 Aug. 1918 og Comtesse Charlotte Frederikke Knuth, f. 26 April 1840, g. 21 Maj 1867 † 21 April 1931), Dampskibsfører,* g. m. Catherine Marie Desirée Bomhals f. 19 Juni 1876 † 6 Okt. 1931. [K.] Børn:

1. Greve Willy Constantin, f. 15 April 1900, Styrmand, g. 2 Okt. 1926 m. Anna Wilhelmine Julie Kann, f. 3 Sept. 1905. [K.] Døtre:
 - a. Comtesse Helga, f. 16 Aug. 1931.
 - b. Comtesse Kirsten Julie, f. 6 Sept. 1933.
2. Comtesse Yvonne Marie Louise, f. 11 Maj 1912.

Søskende:

1. Comtesse Agnesa Lucca, f. 9 Aug. 1869, fører efter Bevilling i New York Navnet de Vermond, g. 1^o 15 Nov. 1894 m. Boghandler Siegfried Michaelsen, f. 27 Dec. 1867 † 15 Juli 1896, 2^o i Maj 1903 m. Lektor, Dr. phil. Carl Christian Hansen, f. 20 Juni 1876, skilt. [Chicago.]
2. Greve Kay, f. 1 Febr. 1874, g. 23 Sept. 1910 m. Julie Maegaard, f. 21 Juni 1875. [Abbatsford, Canada.] Søn:
Greve Flemming, f. 1 Nov. 1911, g. 14 Dec. 1935 m. Hazel Oliver, f. 15 Sept. 1915. [Vancouver.]

Farbroder:

Greve Adam Gebhardt Rudolph, f. 3 Jan. 1848 † 8 Okt. 1912, g. 7 Juni 1872 m. Rosa Johanne von Holstein-Rathlou, f. 12 Febr. 1851 † 3 Juli 1938. Datter:
Comtesse Ebba, f. 2 April 1885, g. 1^o 7 Nov. 1911 m. Direktør Henrik Wilhelm Bechshøft, f. 31 Maj 1885, skilt; 2^o Westergaard. [Wisconsin, U.S.A.]

Farfaders Farbroder:

Greve Frederik Christopher Just Gerhard Trampe, f. 9 April 1774 † 4 Febr. 1848, Kommandør. Søn:

Greve J ø r g e n Detlev, f. 5 Maj 1807 † 5 Marts 1868, Kammerherre, Stiftamtmand. Sønner:

a. *Greve J ø r g e n Christian, f. 23 Febr. 1838 † 12 Aug. 1926, cand. polit., g. 1 Juni 1875 m. H a n n a Emma Christiane Fridericia, f. 30 Jan. 1847 † 1 Nov. 1879. Børn:*

1) Comtesse E l l a Christiane Susanne Frederikke, f. 18 Marts 1877 paa Frederiksberg, g. 15 Nov. 1901 i Kbh. (Matt.) m. Sognepræst A d o l f Siegfred Hedegaard Nissen, f. 24 Marts 1868 † 2 Maj 1933. [K.]

2) *Greve Christopher Sophus Fridericia, f. 9 Juni 1879 paa Frederiksberg, Kammerherre, Hofmarskal ved Deres Majestæter Kongens og Dronningens Hof, Medlem af Statsinventarikommissionen, Kaptajn* i Livgarden, Adjutant* hos H. M. Kongen (K.2D.M.) (I.F.2.º) (B.L.II.3.) (F.Æ.L.3.) (I.Kr.4.) (M.Gr.3.) (Mon.H.C.2.) (N.St.O.1.) (O.H.&F.3.2) (S.H.E.2.) (S.Kr.3.) (Stb.V.2.) (S.N.1.) (S. Sv.3.2) (S.V.3.2), g. 10 Okt. 1907 i Kbh. (G) m. A d e l g u n d e von Scholten, f. 21 Okt. 1881 paa Nedergaard ved Kolding. [K.] Datter:*

Comtesse E l i s a b e t h Adelgunde, f. 12 Sept. 1910 i Kbh., g. 22 April 1937 i Kbh. (C) m. cand. act., Aktuar i Forsikringsselskabet »Danmark« F r a n t z H o w i t z, f. 28 Juni 1900. [K.]

b. *Greve Adam Rudolph, f. 20 April 1844 † 9 Sept. 1908, Overretssagfører, g. 6 Maj 1876 m. A n n a Charlotte Theodora von Scholten, f. 11 Sept. 1852 † 5 Nov. 1940. Børn:*

1) Comtesse A d e l g u n d e, f. 20 April 1877, g. 20 April 1904 i Lyngby m. Dommer T y g e Emil Bang, f. 20 Juli 1858 † 15 Febr. 1921. [Menton.]

2) Comtesse D a g m a r, f. 26 Nov. 1881, g. 30 Juni 1909 i Kbh. (B) m. Kommandørkaptajn af Res., Direktør* i »Det store nordiske Telegrafelskab« Niels Knud H a r a l d Falk Bonde (K.2ºD.M.), f. 24 Okt. 1882. [K.]

3) Comtesse M a r i a, f. 11 Dec. 1885, g. 22 Juli 1911 i Kbh. (Andr.) m. Fabrikant* M a x Lange, f. 5 Maj 1882. [Vedbæk.]

c. *Greve Christian Adolph, f. 14 April 1846 † 7 Sept. 1907, Postmester og Telegrafbestyrer i Præstø, g. 5 Sept. 1875 m. Aurora Ingeborg Didrikka Sveinbjørnson, f. 23 April 1853 † 1935. Børn:*

1) Comtesse C h r i s t i a n e Adolphine, f. 18 Maj 1876, g. 2 Nov. 1897 i Præstø K. m. Provst J o h a n n e s Erik Sommer, f. 12 Febr. 1868 † 14 Jan. 1921. [K.]

2) *Greve J ø r g e n Theodor, f. 3 Juli 1878, Proprietær,* g. 1º 5 Aug. 1905 i Veterslev K. m. E l n a Petrea Henriette Muus, f. 23 Dec. 1871 † 6 Sept. 1906, 2º 23 Sept. 1912 i Tullerup K. m. Laura S t e p h a n i a, født Jensen-*

Trampe.

Twilde, f. 7 Marts 1868 (g. 1^o m. Premierløjtnant Edmund Troost † 21 Dec. 1910). [K.] Datter:

af 1. Ægteskab:

Comtesse Elna Dorthea Ingeborg Karen, f. 2 Sept. 1906, overord. Stiftsdame i Vallø [K.]

- 3) Greve *F r e d e r i k* Carl, f. 9 Marts 1881 † 20 Marts 1939, Overassistent, g. 9 Maj 1914 i Toxværd K. m. Anna Olesen, f. 14 Juni 1886. [K.] Datter:

Comtesse Karen Signe Lauretta Ingeborg, f. 16 Marts 1917, g. 1^o 23 Nov. 1940 m. Premierløjtnant Mogens Rosenløv, f. 4 Sept. 1917, skilt; 2^o 20 Aug. 1945 i Gentofte K. m. Direktør Sven Bøgelund-Jensen, f. 8 Sept. 1898. [K.]

- 4) Comtesse *H a l d o r a* Margrethe, f. 15 Jan. 1883, g. 3 April 1906 i Skibbinge K. m. Stationsforstander,* Forretningsbestyrer Christian Asmussen, f. 10 Jan. 1879. [K.]

- 5) Comtesse *I n g e b o r g* Caroline Kirstine, f. 16 Juni 1884, g. 3 Dec. 1908 i Kbh. (Johs.) m. Læge Axel Harald Valdemar Bentsen, f. 12 Juni 1872. [K.]

- 6) Comtesse *H a n n a* Emma Christiane, f. 5 Jan. 1886, g. 11 Nov. 1911 i Præstø K. m. Bygningstegner Gustav Olaf Lindhard, f. 4 Marts 1883. [K.]

- 7) Greve Sophus Carl Rudolph Christian, f. 4 Jan. 1891, Oberst, Chef for 7. Regmt. (R.*D.M.), g. 14 Febr. 1919 i Kbh. (O) m. Isolde Stephanie Fredericke Troost, f. 3 Juni 1897. [Fredericia.] Sønner:

a) Greve *T o r b e n* Edmund Jørgen, f. 3 Dec. 1922, Landvæsenselev.

b) Greve Carl Christian, f. 25 Maj 1924, Søkadet.

c) Greve *E r i k* Gerhard Adam Frederik, f. 28 Maj 1926.

Den svensk-norske Linje.

Greve Jens Adam Carl Lorents Trampe, f. 18 Nov. 1866 (Søn af Greve Jens David Carl Valdemar, f. 2 Sept. 1841 † 6. Jan. 1916 og Josephine Kjelland, f. 16 Febr. 1842, g. 23 Nov. 1865 † 13 Febr. 1879), Rentier, Ingeniør,* g. 5 Okt. 1898 m. Rachel Moore Barker, f. 21 Juli 1867 † 23 Maj 1942. [Philadelphia, Pa., U. S. A.]

Søskende:

af Faderens 1. Ægteskab (se ovenfor):

1. Greve *C o m e r* Brunius, f. 7 Marts 1869 † 26 Maj 1931. *Literat, Gødsejer*, g. 1^o 19 Juli 1893 m. *Johanne Emilie Clara Breitenbach*, f. 21 Aug. 1868, skilt † 11 Jan. 1923. 2^o 4 Marts 1917 m. *Pauline Sidonie Else Birkenstock*, f. *Feistkorn*, f. 3 Juni 1873, skilt † 18 Maj 1930, 3^o 26 Sept. 1921 m. *M a r i a* Bauer, f. 26 Marts 1880. [Bjørkeberga ved Osby, Skaane.] Børn:

af 1. Ægteskab:

- a. Greve Carl Jørgen Gomer Philipp Detlev, f. 27 Juni 1896. Landmand [Hønjarum ved Osby].
 - b. Comtesse Ingeborg Signe Thyra, f. 6 Dec. 1897. [Berlin.]
 - c. Comtesse Ragnhild Ingegerd, f. 29 Juni 1899, g. 1^o 16 Sept. 1919 m. Professor Georg Alexander Mathey, f. 13 Sept. 1884, skilt, 2^o 25 Marts 1926 m. Fabrikejer, Dr. jur. Friedrich Rudolph Wahl, f. 13 Febr. 1894, skilt, 3^o 1932 m. Advokat, Friherre von Brandenstein † 25 Nov. 1936. [Berlin.]
2. Greve Rudolph Valdemar Jørgen, f. 22 Juli 1873, Økonomichef^e ved Mörsil Sanatorium, g. 1^o 27 Sept. 1905 m. Erika Margareta Borg, f. 21. Juni 1879 † 30 Aug. 1918, 2^o 27 Juli 1919 m. Olga Caroline Westerberg, f. 1 Nov. 1898. [Mörsil i Jämtland.] Børn:

af 1. Ægteskab:

- a. Comtesse Dagmar Marianne, f. 25 April 1907. [Uppsala.]
- b. Comtesse Thyra Hervor, f. 10 Maj 1909, g. 30 Okt. 1933 m. Jernbanetjenestemand John Nilson, f. 30 Aug. 1896. [Østersund.]
- c. Greve Jens Anders Filip Rudolf, f. 30 Jan. 1911, Løjtnant. [Skövde.]
- d. Comtesse Thyra Frederikke Josephine, f. 21 Sept. 1917, Kamrer. [Storlien og Sthlm.]

af 2. Ægteskab:

- e. Comtesse Torgerd Asløg, f. 15 Dec. 1920, Kemist ved Jämtlands Förenade Mejerier. [Østersund.]
 - f. Greve Rune Waldemar Masman, f. 14 Juli 1922, elektroteknisk studerende. [Västerås.]
 - g. Comtesse Olga Marie, f. 25 Marts 1926, Kontorist ved Jämtlands Förenade Mejerier. [Østersund.]
3. Greve Nils Eduard Fredrik, f. 9 Sept. 1875, Skibsfører^e, g. 3 April 1904 m. Iris Tinny Mathilda Kristina Ericson, f. 13 Juli 1883. [Saltsjö-Duvnäs ved Stockholm.] Søn:
Greve Carl Philip Fredrik Detlev, f. 2 Febr. 1905, Forstmester, g. 22 Aug. 1942 m. Vega Hilma Alfrida Nilsson, f. 24 April 1906. [Sthlm.]
4. Comtesse Agnes Thyra Frederikke, f. 5 Nov. 1876, g. 22 Jan. 1912 m. Skibsreder Herman Lennart Corfitzon, f. 30 Nov. 1860 † 17 Dec. 1919. [Malmø.]
- af Faderens 2. Ægteskab m. Hedvig Frida Wetterquist, f. 30 Aug. 1859, skilt † 15 Jan. 1922:*
5. Greve Carl Harald Detlev, f. 28 Marts 1886, Regnskabsfører i den kgl. Generaltolddirektion, g. 18 April 1928 m. Gunborg Gullberg, f. 19 Marts 1896, skilt. [Stockholm.]

af Faderens 3. Ægteskab (se nedenfor):

6. Comtesse Marianne Johanna Bernhardina, f. 16 Febr.

Trampe.

1904, Rødekors søster, Oversygeplejerske ved Borgerskaps Enkehus. [Stockholm.]

7. Comtesse Emmy Thorborg Alva Caroline, f. 28 Jan. 1906, g. 1932 m. ekstraord. Hofretsnotar, Bankdirektør Tore Nordling. [Västerås.]

Faders Enke:

- Enkegrevinde Alva Malvina, født Berlin, f. 17 Juni 1877, g. 22 April 1903, Enke 6 Jan. 1916. [Stockholm.]

Faders Søskende:

1. Greve Adam Fredrik til Mjölkeröd og Knäm i Bohuslän, f. 7 Jan. 1854 † 18 Juli 1908, Kaptajn, g. 1 Dec. 1882 m. Frida Lundin, f. 11 Marts 1865 † 19 Febr. 1916. Børn:
a. Comtesse Dagmar Marianne til Mjölkeröd og Knäm i Bohuslän, f. 3 Jan. 1884, g. 15 April 1911 m. Civilingeniør, Disponent Gunnar Olof Jacobson, f. 28 Juni 1882, skilt 17 Juni 1929. [Mjölkeröd ved Sannäs.]
b. Greve Jens Ragnar, f. 26 Febr. 1885, svensk Løjtnant,* preuss. Kaptajn* (Pr.J.K.) (Ty.K.Æ.K.). [Göteborg.]
2. Comtesse Agnes Sophie, f. 14 Sept. 1855, g. 26 April 1875 m. Kaptajn Adolph Fredrik Fogelström, f. 18 Juli 1844 † 29 Okt. 1902. [Uddevalla.]

Farfaders Fader:

Greve Frederik Christoph, f. 19 Juni 1779 † 19 Juli 1832, Kammerherre, Stiftamtmand. Søn:

Greve Adam Johan Frederik Poulson, f. 10 Sept. 1798 † 8 Aug. 1876, norsk Øverste Kammerjunker, Amtmand. Søn:
Greve Jens Edvard, f. 8 Okt. 1838 † 30 Nov. 1893, Kommandørkaptajn i den norske Marine, g. 30 Aug. 1865 m. Marie Margrethe Birgithe Thøgersdatter Hagemann, f. 15 Dec. 1843 † 3 Okt. 1940. Datter:

Comtesse Ninni Henriette,^o f. 17 Maj 1868 i Trondhjem, g. 29 Aug. 1896 i Horten m. extraord. Professor i slaviske Sprog, cand. mag. Olaf Broch, f. 4 Aug. 1867. [Oslo.]

Treschow I.



Konferensraad Michael Treschow blev adlet ved Patent af 9 Okt. 1812. — Vaabenatbildning i Farver og udførelig Stægt-tavle, se Aarg. 1889.

I. Linje.

Michael Scheel Treschow,^o f. 31 Marts 1880 (Søn af Fabrikejer Michael, f. 31 Aug. 1853 † 20 Dec. 1896 og Ulrikka

Treschow I.

(Ulla) Marie Augusta Scheel, f. 27 Febr. 1860, g. 20 Nov. 1878 † 31 Juli 1927), Besidder af det Treschow'ske Fideikommiss, Bankfuldmægtig*, g. 1^o 25 Maj 1907 m. Elisabeth Frederikke Maria Alexandra Nielsen, f. 21 Juni 1878 † 30 Dec. 1924, 2^o 7 Febr. 1929 m. Vilhelmine (Minnie) Augustine, født Grølsted, f. 15 Nov. 1882 (g. 1^o m. Glosimodt). [K.] Søn: af 1. Ægteskab:

Michael Mogens, f. 25 Marts 1911.

II. Linje.

Johan August Treschow^o til Målhammar, f. 22 Jan. 1876 (Søn af Kammerherre, cand. jur., Peter Oluf Brøndsted til Tidö og Askö, f. 21 Jan. 1843 † 1 Dec. 1881, og Johanna Sophia Gripenstedt, f. 12 Aug. 1849, g. 27 Juli 1871 † 3 Febr. 1907), Løjtnant* ved Livreg. Husarer, Æresmedlem af det kgl. svenske Landbrugsakademi (S.N.3.) (S.V.2.1), g. 24 Maj 1906 m. Charlotte Marianne (Anne) Reuterskiöld, f. 21 Jan. 1877. [Målhammar ved Enköping.] Børn:

1. Johan August Axel, f. 1 Febr. 1910, jur. kand., 1. Sekretær i Luftfartsstyrelsen, Ritmester i Kavalleriets Res., g. 18 Juli 1942 m. Friherreinde Marianne Sigrid Elisabeth von Essen, f. 26 Juni 1919. [Stockholm.] Børn:
 - a. Fredrik Johan August, f. 22 Juli 1943.
 - b. Michæla Ebba Marianne, f. 2 Aug. 1945.
2. Peder Olof, f. 20 April 1912, cand. merc., Diplom fra Handelshøjskolen, ansat i A. B. Statens Skogindustrier, g. 3 Aug. 1940 m. Karin Anne Marie Amundson, f. 27 Febr. 1916. [Djursholm.] Døtre:
 - a. Karin Marianne, f. 29 Maj 1941.
 - b. Eva Birgitta Sophie, f. 23 Febr. 1943.
3. Eva Charlotte Marianne, f. 4 Juli 1914, g. 19 Juni 1937 m. Friherre Anders Gustaf Fredrik Koskull, f. 30 Marts 1908 † 11 Okt. 1941. [Stockholm.]

Søskende:

1. Eva Frederikke, f. 19 Marts 1873, g. 18 Jan. 1894 m. Oberst Frederik Wilhelm Löwenborg, f. 19 Sept. 1867 † 1938.
2. Palæmona, f. 14 Febr. 1878, g. 5 Juli 1902 m. Friherre Carl Fridolf Johan Mannerheim til Grensholm, f. 27 Dec. 1868 † 25 Sept. 1934. [Grensholm.]
3. Fritz Michael til Fritzøe og Karsholm, f. 12 Okt. 1879, cand. jur., (R.*) (S.V.2.2) (N.St.O.3.2) (M.C.3.1), g. 16 Maj 1911 m. Anna Faye, f. 23 Maj 1882. [Fritzøehus ved Larvik.] Børn:
 - a. Willum Frederik (Fritz), f. 11 Febr. 1912, Handelskandidat, Diplom fra Norges Handelshøjskole, Kaptajn i det norske Flyvevaaben, g. 19 Juli 1939 m. Friherreinde Mar-

Treschow I.

gareta Elisabeth Thott, f. 17 Maj 1912. [Fritzøe.]
Søn:

Fritz Peter Michael, f. 14 Maj 1943.

- b. Marie Sofie Mansbach, f. 5 Aug. 1913. [Fritzøehus.]
- c. Gerhard Aage Fritz Michael, f. 8 Marts 1923, Forst-assistent. [Fritzøe.]

Farfader:

Michael til Lyngbæksgaard og Karsholm, f. 2 Aug. 1814 † 1 April 1901, g. 4 Maj 1840 m. Frederikke Koës Brøndsted, f. 5 Maj 1818 † 12 Sept. 1897. Børn:

1. *Michael Aagaard til Sannarp, f. 17 Sept. 1848 † 10 Febr. 1919, g. 29 Sept. 1879 m. Baronesse Rosalie Armentie Regitze Emilie Alexandra Berner-Schilden-Holsten, f. 16 Jan. 1860 † 24 Juni 1931. Børn:*

a. *Els e, f. 8 Juli 1880 paa Sannarp, g. 15 Okt. 1903 i Årstad m. Oberstltn. Henrik Alexander Sebastian Tham, f. 8 Febr. 1875 † 24 Maj 1936. [Saltsjöbaden.]*

b. *Niels^o til Hjuleberg og Sannarp, f. 15 Aug. 1881 paa Sannarp, Landbrugskandidat, jourh. Direktør i og Formand i Bestyrelsen for Hypotekforeningen, Göteborg, g. 21 Juli 1910 i Frederiksberg K. m. Comtesse Ragnhild Danneskiold-Samsøe, f. 31 Juli 1882 paa Brattingsborg. [Hjuleberg ved Heberg.] Sønner:*

1) *Gert, f. 3 Nov. 1913 paa Hjuleberg, Student, Kaptajn i Reserven ved Skaanske Panser-Reg., g. 20 Juni 1942 m. Friherreinde Ulla Wrangel von Brehmer, f. 26 April 1919. [Häckeberga ved Genarp.] Søn:
Niels Michael Aage, f. 22 April 1943.*

2) *Hans Mogens, f. 1 Juli 1915 paa Hjuleberg, Skovforvalter ved Hjuleberg og Sannarp Godser.*

c. *Ingeborg, f. 23 Sept. 1882 paa Sannarp. [Borgen, Kulla Gunnarstorp ved Helsingborg.]*

d. *Michael, f. 30 Jan. 1884 paa Sannarp, g. 6 Marts 1914 i Kbh. (B) m. Comtesse Wanda Danneskiold-Samsøe, f. 5 Juli 1892 i Kbh. (B). [Dyrehaven ved Nyborg.] Børn:*

1) *Frederik Willum, f. 30 Nov. 1914 paa Steensballegaard, Landbrugskandidat.*

2) *Valdemar Michael, f. 23 Jan. 1916 paa Steensballegaard, Sekondløjtnant i Livgarden, g. 7 Febr. 1940 i Kbh. (B) m. Harriet Inge Louise (Inge Lise) Wedel Jarlsberg Hoppe, f. 9 Juni 1918. [Toftholm pr. Mørkøv.] Døtre:*

a) *Inge Agnete, f. 6 Febr. 1941 paa Toftholm. (Vallø.)*

b) *Merete, f. 18 Sept. 1942 paa Toftholm. (Vallø.)*

- c) Karen Margrethe, f. 11 Juli 1944 paa Toftholm. (Vallø.)
- 3) Michaela, f. 15 Juni 1919 paa Steensballegaard, Konventualinde i Gisselfeld adelige Jomfrukloster. [K.]
- e. Gustav Alexander Frederik, f. 1 Sept. 1885 paa Sannarp, cand. phil., Amtsinspektør* i Assurancekomp. Baltica, g. 8 Maj 1913 i Kbh. (B) m. Amy Marie Sophie Castenskiold, f. 4 Febr. 1892 i Kbh. (C.S.). [Asserbo, pr. Frederiksværk.] Børn:
- 1) Sophie Magdalene (Rikke), f. 20 Juli 1914 paa Østrupgaard, Enke efter Assistent Niels Iuel.
 - 2) Christian Eiler Michael, f. 12 Okt. 1915 paa Østrupgaard, Forpagter, g. 21 April 1943 m. Anna Elisabeth Weber, f. 27 Nov. 1921 (g. 1^o m. Pastor Preben Lindegaard, skilt †). [Bækholm, Vitten, pr. Hinnerup.] Datter:
Susanne, f. 11 Maj 1944 paa Bækholm.
 - 3) Niels Gregers, f. 12 Febr. 1917 paa Østrupgaard, Havebrugskandidat, Assistent hos Stadsgartneren i Aarhus. [Aarhus.]
 - 4) Bent, f. 31 Maj 1921 i Soest, Sekondløjtnant i Livgarden. [K.]
- f. Sophie Magdalene, f. 9 Dec. 1888 paa Sannarp. [Borgen, Kulla Gunnarstorp.]
- g. Peter Oluf, f. 16 Juli 1890 paa Sannarp, cand. jur., Legationsraad (R.*D.M.) (S.N.3.) (I.Kr.3.) (F.Æ.L.4.) (Po.P.R.2.) (Le.S.2.). [K.]
- h. Kirsten, f. 24 Sept. 1891 paa Sannarp. [Borgen, Kulla Gunnarstorp.]
- i. Vibeke, f. 2 Maj 1893 paa Sannarp. [Borgen, Kulla Gunnarstorp.]
- k. Fredrik Wilhelm Herman, f. 19 Febr. 1895 paa Sannarp, Godsinspektør paa Sperlingsholm, g. 1^o 26 Okt. 1932 i Stockholm m. Baronesse Hélène von Buxhoeveden, f. 8 April 1907 i St. Petersburg, skilt (hun g. 2^o m. Robert Kennedy, f. 24 Juni 1890 † 15 Jan. 1943), g. 2^o 12 Juni 1943 paa Sperlingsholm m. Madeleine Margareta Kuylenskierna, f. 26 Marts 1917 paa Sperlingsholm. [Kistinge ved Trönninge.] Datter:
af 2. Ægteskab:
Pia Margareta, f. 14 Marts 1944.
- l. Adam Christoffer Ove, f. 13 Okt. 1896 paa Sannarp, Sekondløjtnant, Disponent, g. 15 Aug. 1943 i Helsingborg m. Irene, f. Ferbeck, f. 15 Aug. 1914 (g. 1^o m. Direktør Friherre Hans Henric Malte Ramel, skilt.) [Halmstad.] Børn:
1) Pauline, f. 22 Febr. 1944.
2) Rolf Michael, f. 24 Juni 1945.

Treschow I.

2. **F r i d e r i k k e** Koës, f. 11 April 1856, g. 23 Juni 1901 m. Maleren, Professor **L a u r i t z** Regner Tuxen, f. 9 Dec. 1853 † 21 Nov. 1927 (han g. 1^o m. Ursule de Baisieux, f. 5 Dec. 1862 † 6 Aug. 1899). [Skagen.]

III. Linje.

M i c h a e l Treschow, f. 4 Dec. 1894 (Søn af Direktør, Ingeniør **M i c h a e l**, f. 22 Dec. 1864 † 10 Maj 1935), cand. polyt., raadgivende Ingeniør, g. 10 Dec. 1921 i Hellerup K. m. **E l s e** Koefoed, f. 12 Nov. 1899 paa Frederiksberg. [Cornell, Los Angeles, California.] Sønner:

- a. **M i c h a e l**, f. 14 Juli 1926.
- b. **K e n n e t h** Franklin, f. 29 Nov. 1932.

Søskende:

1. **G e r t**, f. 25 Marts 1900, Inspektør, g. 1^o 29 Dec. 1923 m. **L i z z i e** Røhrs, f. 18 Juni 1903, skilt 1932, 2^o m. **C a s m e l i t a** Higgins f. 18 Juni. [Los Angeles.] Søn:
a f 1. Ægteskab:
G l e n n, f. 10 Okt. 1926.
2. **L o u i s e** Kirstine, f. 12 Maj 1902, g. 29 Nov. 1929 m. Gros-serer **S v e n** Tvermoes, f. 20 Jan. 1903. [Hellerup.]

Moder:

G e r d a, født Sjøgren,^o f. 13 Febr. 1869, g. 3 Maj 1893, Enke 10 Maj 1935. [K.]

Farfaders Broder:

F r e d e r i k Vilhelm, f. 26 Juli 1827 † 13 Jan. 1872, Gros-serer, g. 1 Juni 1854 m. **D o r o t h e a** Busch, f. 1 Juli 1833 † 13 Febr. 1909. Datter:

A n n a Birgitte, f. 5 Maj 1868, overord. Stiftsdame i Vallø. [K.]

Treschow II.

Kammerherre Frederik Wilhelm Rosenkilde Treschow til Brahesborg, Adoptivsøn af Gehejmekonferensraad Willum Frederik Treschow, fik ved Bevilling af 24 Maj 1867 tillagt Adelsrettigheder. — Vaabenatbildning i Parver og udførlig Slægt-tavle, se Aarg. 1889.

F r e d e r i k Vilhelm Treschow^o til Brahesborg med Wilhelmsborg m. v., f. 22 Jan. 1871 (Søn af Kammerherre, Jægermester, **C a r l** Adolph Rothe, f. 24 Jan. 1839 † 16 Maj 1924, og Comtesse **H e n r i e t t e** **S o p h i e** Margrethe Elisabeth Rantzau, f. 3 Juni 1844, g. 5 Nov. 1864 † 10 Juni 1911), Kammer-

Treschow II.

herre (R.*), g. 18 Sept. 1910 m. Louise (Lissie) Thora Bencard, f. 29 Dec. 1887. [Brahesborg ved Assens.]

Søster:

Benny Sophie Caroline Andrea, f. 2 Okt. 1865, g. m. Kammerherre Hans Christian Cederfeld de Simonsen til Erholm og Søndergaard.

Farbroder:

Christian Rosenkilde til Frydendal, f. 26 Juli 1842 † 13 April 1905, cand. jur., Kammerherre, Hofjærgermester, g. 8 Febr. 1870 m. Catharina Ryan, f. 19 April 1849 † 19 Maj 1914. Søn:

Frederik til Torbenfeldt, f. 23 Dec. 1870, cand. jur., Hofjærgermester, Besidder af det Treschow-Torbenfeldt'ske og det Ryan-Treschow'ske Fideikommis (R.*D.M.) (F.Æ.L.5.) (N.St.O.3.¹), g. 1^o 19 Dec. 1896 m. Olga Julie Georgine Uhlendorff, f. 17 Juli 1871, skilt 1916, 2^o 4 Nov. 1926 m. Maren Kirstine Marie Carlsen, f. 25 Jan. 1891. [Torbenfeldt ved Mørkøv.] Børn:

af 1. Ægteskab:

- 1) Christian Frederik, ^o f. 27 Dec. 1897 paa Orelund, Godsejer, g. 18 Jan. 1923 i Fr.berg K. m. Ellen Schiøler, f. 29 Sept. 1899 i Kbh. [Orelund ved Mørkøv.] Børn:
 - a) Frederik Ryan, f. 24 Nov. 1923.
 - b) Ellen Dora Veronica, f. 26 Marts 1926. (Vallø.)
 - c) Eiler Philip Rothe, f. 2 Maj 1931. [Stenhus ved Holbæk.]
 - d) Christian Mikael, f. 18 April 1943 i Kbh.
- 2) Kate Harriet Ryan, f. 26 Juli 1899, Enke efter Hofjærgermester Christian Juel til Meilgaard og Østergaard.
- 3) Clara Benedicte Ulfspærre, f. 28 Febr. 1901, g. m. Hofjærgermester Jens Juel til Petersgaard ved Langebæk.
- 4) Carl Adolph Frederik Rosenkilde, f. 1 Aug. 1905, Søløjtnant, Styrmand. [K.]
- 5) Harry, f. 29 Jan. 1911, Student, Handelseksamen. Disponent, g. 29 Jan. 1940 i Frydendal K. m. Ellen Louise Krag-Hansen, f. 29 Aug. 1911. [K.] Søn:
Niels Erik, f. 17 Febr. 1941.

af 2. Ægteskab:

- 6) Fritz, f. 26 Marts 1933.

Trolle.*



Gammel svensk Adelslægt, der i det 15. Aarh. kom til Danmark. — I Danmark uddøde Slægten 1782 med Børge Trolle, men en Linje, som efter Skaanes Aftaaelse lod sig introducere paa det svenske Ridderhus, blomstrer endnu i Sverige, hvor den 1816 er ophøjet i friherrelig Stand. — Vaabenafbildninger i Farver og udførlig Slægttavle, se Aarg. 1891.

Friherre Ulf Nils Nilsson Trolle^o til Fideikommisgodset Trollenäs, f. 20 Juni 1890 (Søn af Overhofjærgemester, Friherre Nils Axel Arvid til Fideikommisgodset Trollenäs, f. 30 Marts 1859 † 5 Juli 1930), Ritmester i fhv. Kronprinsens Husar.-Reg. Res. (Sv.V.3.²) (Ø.r.K.M.2.), g. 1^o 20 Jan. 1924 og 3^o 25 Nov. 1939 m. Grevinde Ebba Margareta Katarina Bonde, f. 12 Dec. 1904, skilt [Stockholm], 2^o 20 Dec. 1932 m. Sigrid Ebba Mariana, født Grevinde von Schwerin, f. 30 Okt. 1890, skilt, 4^o 6 Okt. 1942 m. Stina Meurlin, f. 13 Aug. 1908. (g. 1^o). [Trollenäs ved Trollenäs St.] Børn:

af 1. Ægteskab:

1. G u s t a f Nils Ulfsson, f. 1 Okt. 1924.
2. E b b a, f. 6 Marts 1928.

af 4. Ægteskab:

3. N i l s Fredrik Ulfsson, f. 6 Juli 1943.

Søstre:

1. Ylfva V i v e k a (Ø.r.K.M.3.), f. 26 Aug. 1892, g. 1^o 8 Okt. 1912 m. Kommandørkaptajn Erik Waldemar Hermanson Wrangel, f. 14 Okt. 1884, skilt 1926 † 1927, 2^o 6 Maj 1927 m. General af det finske Kavaleri Ernst Linder, f. 25 April 1868 † 1943. [Stockholm.]
2. Fredrika Ebba M a r g a r e t a, f. 31 Okt. 1899, g. 21 Juni 1920 m. Kabinetskammerherre, Ritmester i fhv. Livreg. til Hest Res., Greve G u s t a f Axel Otto Wachtmeister af Johannishus til Wanås Fideikommis, f. 5 Febr. 1887. [Wanås ved Knislinge.]

Moder:

Enkefriherreinde A n n a Eleonora Sofia, født Friherreinde Leijonhufvud (S.G.V.Jmt.) (P.M.A.3.), f. 7 Aug. 1869, g. 15 Okt. 1888, Enke 5 Juli 1930. [Malmö.]

Farbroder:

E r i c Birger, f. 23 Sept. 1863 † 21 April 1934, Kammerherre, Udenrigsminister, Rigsmarskal, Ordenskansler, g. 15 Okt. 1893 m. Grevinde Augusta Charlotte A l i c e Gyldenstolpe (T.Ch.I. i Diam.), f. 20 Juni 1872. [Ålsten.] Børn:

1. Catharina (C a r i n) Ebba Alice Frederika, f. 19 Sept. 1894, g. 1^o 26 Dec. 1916 m. Ritmester i Livreg. til Hest Res.,

Trolle.

- Greve Carl Axel Polykarpus Cronhjelm af Hakunge, f. 4 Juli 1882, skilt 1936; 2^o . . . 1945 m. Carl Johan Frederik Adlercreutz til Hensbacka, f. 27 Aug. 1890 (g. 1^o m. Helmi Marie Louise Smith, † 1943) [Munkedal.]
2. Erik Gustaf Nils til Fulltofta, f. 14 Aug. 1901, Kammerherre (S.V.3.²) (Joh.R.), g. 5 April 1927 m. Grevinde Elsa Margaretha Wachtmeister af Johannishus, f. 14 Okt. 1902. [Fulltofta ved Osbyholm.] Børn:
- a. Viveka Alice Esther, f. 5. Juni 1928.
b. Carl-Axel Eric Eriksson, f. 18 Marts 1934.
c. Elsa Birgitta, f. 17 Marts 1937.

Farfaders Broder:

- Birger, f. 23 Okt. 1812 † 3 Juli 1890, Ritmester. Sønner:*
1. Nils Gustaf Fredrik, f. 11 Juni 1839 † 28 April 1918, Ritmester, g. 21 Sept. 1882 m. Friherreinde Augusta Ulrika (Ulla) Sophie Falkenberg af Trystorp, f. 19 Okt. 1860. [Landskrona.] Børn:
- a. Carl Fredriksson, f. 11 Juli 1885, Hoteldirektør, g. 1^o 28 Okt. 1908 m. Elin Annie Josephine Spendrup, f. 26 Okt. 1887 † 14 Jan. 1917, 2^o 1919 m. Juliette Marie Depierre, f. 19 Jan. 1889. [Dieppe, Frankrig.] Børn:
- af 1. Ægteskab:
- 1) Carl Carlsson, f. 14 Jan. 1913.
- af 2. Ægteskab:
- 2) Ulla Maria Monique, f. 24 Okt. 1921.
- b. Gustaf Fredriksson, f. 18 Sept. 1886, g. m. Anne Elfrida Vesterlund, f. 8 Aug. 1899. [Landskrona.] Børn:
- 1) Ylva Harriet, f. 23 Juli 1920.
2) Bo-Gustaf Gustafsson, f. 8 Aug. 1924.
- c. Eva Ebba Charlotta, f. 31 Maj 1888, Gartner, Stiftsfrøken. [Stockholm.]
- d. Nils Fredriksson, f. 13 Aug. 1895, Bankkasserer [Paris], g. 24 Sept. 1920 m. Iris Elisabeth Petersson, f. 5 Maj 1898, skilt 1924. [Kristianstad.] Datter:
- Anna Elisabeth, f. 24 Jan. 1922.
2. Lars Birger, f. 14 Juli 1842 † 20 Maj 1914, Kaptajn, g. 9 Okt. 1882 m. Botilda (Tilda) Pehrsson, f. 5 Juli 1859 † 1936. Børn:
- a. Axel, f. 16 Okt. 1885, Handelsmand. [San Juan Evangelista, Vera Cruz, Mexiko.]
b. Niels Birger, f. 20 Nov. 1887, Handelsmand. [San Jago Tuxtla, Vera Cruz, Mexiko.]
c. Ulla Viveka, f. 9 April 1890.

Tuxen.*



Generalauditor Christian Müller Friis blev adlet 31 Marts 1749 med Navnet Tuxen. Slægten uddøde i Mandslinjen i Danmark 21 Jan. 1828 med Kaptajn Louis de Tuxen, men er fortsat gennem hans Søn Oberst i russisk Tjeneste Christian T. (1787—1850). Siden Begyndelsen af dette Aarhundrede foreligger ingen Oplysninger om Familien. — Udførlig Slægttavle og Vaabenatbildning i Farver, se Aarg. 1934.

Undall.

Kaptajn, senere Major og Kammerherre Laurids Christian Undall erholdt 22 Maj 1829 Adelsdiplom i Henhold til et kongl. Reskript af 10 Maj 1777, hvorved hans Fader, Major Andreas Undall, var optaget i den danske Adelsstand.

Niels Mecklenburg Undall,^o f. 27 Sept. 1875 paa Lykkesholm, Skæve (Søn af Gaardejer Carl Mecklenburg, f. 17 Jan. 1849 † 30 Juli 1911 og Christiane (J a n e) Mührmann, f. 27 Marts 1851, g. 25 Okt. 1874 † 1 Jan. 1926), Rentier, g. 25 Okt. 1907 m. A n n a Christine Nielsen, f. 1 Juli 1884 i Skagen. [Gl. Skagen.] Børn:

1. C a r l Mecklenburg, f. 5 Aug. 1908 i Understed, Proprietær, g. 24 Nov. 1936 m. Elisa (L i s) Svarre, f. 17 Marts 1913 i Argentina. [Dankær ved Hals.] Børn:
 - a. H a n n e Karen Mecklenbourg, f. 12 Marts 1937 paa Dankær ved Hals.
 - b. N i e l s C h r i s t i a n Mecklenburg, f. 23 Jan. 1939 sst.
 - c. P e r Lauritz Mecklenburg, f. 26 Juni 1944 sst.
 - d. A n n a Birgitte Mecklenburg, f. 26 Juni 1944 sst.
2. D o r i s Jacobine Mecklenburg, f. 19 Aug. 1911 i Understed, g. 10 Febr. 1940 m. Maskinmester Orla Knud Juul Carlsen, f. 25 Febr. 1908 i V. Aaby.

Farfadets Broder:

C a s p a r Wolfsen, f. 28 Dec. 1816 † 23 Juli 1893, g. 3 Nov. 1865 m. M a r i e Margrethe Jensine Møldrup, f. 11 Jull 1836 † 1 Marts 1877. Datter:

Barbara Mathilde Marie Luise Magdalene, f. 17 Juni 1875 paa Læsø, g. 12 April 1898 m. August Thorvald Unger Kragh, f. 3 Juli 1866 i Sæby.

Walkendorff.*



Gammel Adetsslægt, der oprindeligt skal være fra Østrig, men alt i det 14. Aarh. var kommen til Danmark, hvor Peder Walkendorff nævnes 1386. Her uddøde den 1747 med Major Børge Walkendorff, men en Linje, der ved Skaanes Afstaaelse kom under svensk Herredømme, er endnu til i Sverige. — Udførlig Slægttavle for den danske Gren og Vaabenafbildning, se Aarg. 1928.

Den ældre Linje.

Johann Gottfrid Walkendorff til Bjørkebo, f. 5 Okt. 1868 (Søn af Forpagter Johan Erik, f. 16 Maj 1842 † 7 Juni 1914, og Lovisa Ulrika Eriksson, f. 11 Marts 1842, g. 25 Marts 1867 † 27 Marts 1922), g. 21 April 1895 m. Augusta Fredrika Lundqvist, f. 3 Juni 1867 † 7 Juni 1940. [Bjørkebo, Ekolsund.]
Sønner:

1. Johan Christoffer, f. 8 Okt. 1896 † 21 Maj 1940, g. 10 Dec. 1933 m. Olga Naemi Eugenia Nilsson, f. 2 Maj 1899. [Bjørkebo.]
2. Sven August Gottfrid, f. 17 Juli 1900, Forpagter, g. 24 Marts 1927 m. Elsa Maria Alfrida Lundquist, f. 2 Maj 1902. [Hæcksta ved Ekolsund.]

Søskende:

1. Lovisa Josephina (Fina), f. 5 Okt. 1868, g. 27 Nov. 1890 m. Carl Ludvig Ericsson, f. 7 Sept. 1892. [Berga ved Orresta.]
2. Erik David, f. 18 Maj 1876, g. 14 Nov. 1909 m. Hanna Christina Landin, f. 29 Juli 1868 † 6 Maj 1941. [Gryta ved Hjelstaby.]
3. Wendela Vilhelmina, f. 3 Jan. 1880, g. 18 Nov. 1899 m. Sven Wilhelm Dalborg, f. 21 Aug. 1876. [Vad ved Fjårdhundra.]
4. Hilma Eugenia, f. 9 Marts 1884, g. 25 Maj 1912 m. Forpagter Ernst Johan Valentin Johansson, f. 23 Okt. 1884. [Ella ved Ekolsund.]

Farbroder:

Carl Peter, f. 13 Juni 1845 † 13 Dec. 1892, Jordbruger, g. 17 Jan. 1873 m. Catharina Charlotta (Lotta) Jonsdotter, f. 31 Jan. 1850 † 1 Marts 1937. Børn:

1. Carl Gottfrid, f. 4 Juni 1875, Dampbaadsfører, g. m. Anna Albertina Lindberg, f. 30 Nov. 1870 † 9 Nov. 1936. [Stockholm.] Døtre:
 - a. Elsa Anna Maria, f. 25 Sept. 1893, g. 25 Sept. 1918 m. Dr. med. dent. Martin Ragnar Ekstrand, f. 24 Juni 1889. [Stockholm.]

Walkendorff.

- b. **Carla Margareta (Greta) Maria**, f. 11 Okt. 1900, g. 19 April 1924 m. tysk Lieutenant^o **Heinrich Albert Ludwig Wilhelm Reiher**, f. 25 Juli 1891. [Stockholm.]
- c. **Brita Dagmar Alma Maria**, f. 9 Juli 1907, g. 21 April 1928 m. Tjenestemand ved Statens Biografbureau **Carl Ivar Adrian Säll**, f. 4 Marts 1905. [Stockholm.]
2. **Amanda Hortella**, f. 22 Juli 1876, g. 30 Okt. 1898 m. Lade-
gaardsforvalter **Carl August Reinhold Josefsson**, f. 18
Juni 1871 † 29 Jan. 1923. [Hemstanås ved Holmsveden.]
3. **Hilma Eugenia (Jenny)**, f. 25 Nov. 1878. [Upsala.]
4. **Selma Theresia**, f. 14 Juli 1880, g. 22 Okt. 1901 m. In-
spektør **Valfred Hilding Anatolius Gustafsson**, f. 3 Juli
1874. [Viksgård ved Fagersta.]
5. **Carl Johan**, f. 14 Okt. 1885, Flaggunderofficer i den sven-
ske Flaade, g. 20 April 1916 m. **Ester Maria Carolina
Pettersson**, f. 4 Dec. 1887. [Stockholm.] Børn:
a. **Carl Olof Christoffer**, f. 28 April 1922, Student.
b. **Ulla Margareta**, f. 25 Maj 1923.
c. **Ingrid Elisabeth**, f. 11 Maj 1926.
6. **Hedvig Emilie**, f. 14 Okt. 1885. [Stockholm.]

Parfaders Broder:

Carl Frederik (kaldte sig Andersson), f. 19 Juni 1818 † 23
Febr. 1896, Landmand, g. 2^o 6 Nov. 1853 m. **Lovisa Lund-
holm**, f. 11 April 1822 † 17 Maj 1902. Døtre:

1. **Lovisa Charlotta**, f. 5 April 1857, g. 5 Okt. 1884 m.
Handelsmand **Frans August Strandberg**, f. 13 Dec. 1850
† 7 Juni 1934 (hans 2. Hustru). [Stockholm.]
2. **Mathilde Sofie**, f. 11 Maj 1861, g. 1 Juni 1884 m. Direktør
Abdon Johanson, f. 30 Juli 1858. [Karlstad.]

Den yngre Linje.

Johan Tobias Walkendorff,^o f. 2 Nov. 1886 (Søn af kgl.
Skovfoged **Claës**, f. 28 Marts 1849 † 26 Dec. 1937 og **Jenny Vil-
helmina Øhlén**, f. 10 Marts 1860, gift 21 Okt. 1881 † 5 Juli 1932),
Forvalter, g. 3 Marts 1923 m. **Anna Elisabeth Sand**, f. 18 Dec.
1897. [Wäsbygaard ved Tierp.] Døtre:

1. **Inger Elisabeth**, f. 11 Juni 1923, Student, ansat ved St.
Kopparbergs Bergslags A/B. [Falun.]
2. **Barbro Margareta**, f. 8 Aug. 1924, ansat ved Kungl.
Postverket. [Sthlm.]
3. **Gunnhild Wilhelmina**, f. 1 Maj 1929.

Søstre

*af Faderens 1. Ægteskab med August Maria Eriksson, f. 22
Febr. 1847, gift 3 Okt. 1871 † 21 Okt. 1880:*

1. **Hedvig Maria**, f. 2 Juni 1873, g. 10 Maj 1900 m. Købmand
Johan Ivar Østlund, f. 20 Febr. 1872. [Strengnäs.]
2. **Augusta Paulina**, f. 6 Jan. 1878, Sløjdlærerinde. [Sund-
byberg.]

Walkendorff.

3. Charlotta Elisabeth Olivia, f. 12 Okt. 1880, g. 3 Okt. 1903 m. Livsforsikringsinspektør Johan Lennart Sahlin, f. 16 April 1878. [Sundbyberg.]

Farfaders Brødre:

1. *Johannes*, f. 29 Marts 1838 † 1909, *kgi. Skovfoged*, g. 1^o 18 April 1859 m. *Mathilda Josephina Johansson*, født *Hagberg*, f. 20 Juni 1828 † 4 Febr. 1898, 2^o 1898 m. *Anna Caroline Andersson*, f. 15 April 1869. [Grankärr ved Bålsta.] Datter:
af 1. *Ægteskab*:
Eva Josefina (Fina), f. 7 Febr. 1860, g. 27 Maj 1877 m. *Fabriksarbejder Carl Peter Oskar Johansson*, f. 31 Juli 1850 † 1900. [Stockholm.]
2. *Elof*, f. 3 Febr. 1843 † 14 April 1929, *Herredsdommer*, g. 22 April 1867 m. *Augusta Charlotta Skroth*, f. 25 Jan. 1845 † 22 Jan. 1938. Datter:
Augusta Dorotea, f. 6 Febr. 1868, g. 8 Nov. 1892 m. *Landbruger Knut Leonard Strömbäck*, f. 27 Okt. 1865. [Råby.]

Walterstorff.*



Gammel Adelslægt fra Nederlausitz, af hvilken Kammerherre, Kaptajn Ernst Christian Frederik Walterstorff og hans Søskende ved aabent Brev af 20 Febr. 1840 blev anerkendte som dansk Adel. — Udferlig Slægttavle og Vaabenafbildning i Farver, se Aarg. 1910.

Harald Gerhard Walterstorff, f. 12 Juli 1876 i Stockholm (Søn af Grosserer *Waldemar*, f. 16 Juni 1833 † 19 Nov. 1899, og *Agnes Sheard*, f. 7 Marts 1849, g. 4 Juli 1874 † 11 Sept. 1912), *Direktør*, g. 9 April 1919 m. *Julia Charlotte Vilhelmine*, f. *Bornemann*, f. 19 Sept. 1891 i Kbh. (g. 1^o m. *Kammerjunker Jacob Neergaard*, skilt, død). [London.] Datter:
Agnes Louise, f. 7 Juli 1920.

Søster:

af *Faderens 1. Ægteskab* m. *Emilie Augusta Olsén*, f. 22 Marts 1848, g. 23 Sept. 1866 † 3 Nov. 1871:
Emilie Vilhelmina,^o f. 19 Okt. 1871 i Stockholm, *Assistent** ved Nordiska Museet. [Stockholm.]

Farfaders Broder:

Carl Adolph, f. 8 Sept. 1800 † 15 Maj 1868, *Hofjægermester, Kammerjunker, Overførster*, g. 2^o 1839 m. *Charlotte Henriette Berline Rath*, f. 22 Juni 1821 † 21 Juli 1907. Søn:

Walterstorff.

- Otto Friedrich Gerhard*, f. 10 Febr. 1842 † 10 Marts 1920, g. 16 Aug. 1877 m. *Luise Auguste Marie Henriette Fleischauer*, f. 21 Juni 1852 i Berlin. [Graz.] Børn:
- a. *Charlotte Marie Caroline Ida Auguste*, f. 25 Aug. 1878 i Strassburg, g. 20 Marts 1899 m. Professor *Otto Cuntz*, f. 10 Sept. 1865 † 2 Dec. 1932. [Graz.]
 - b. *Otto Ernst Heinrich*,^o f. 21 Sept. 1881 i Strassburg, Major,* Købmand (Pr.J.K.1.2.) (Pr.Hoh.H.3.), g. 25 Sept. 1909 m. *Irmtrud Marie Sophie Luise von Seydlitz-Kurzbach*, f. 12 Jan. 1890. [Hannover.] Børn:
 - a. *Sigrid Charlotte Irmgard*, f. 18 Juli 1910 i Itzehoe, Sekretær.
 - b. *Margot Gisela Elisabeth*, f. 27 Marts 1913 i Brunsvig.
 - c. *Irmtrud Anni Clara*, f. 22 April 1918 i Hannover, Sekretær.
 - d. *Harald Hubertus Ewald*, f. 31. Aug. 1920 i Hannover, Fanejunker, Vagtmester (Pr.J.K.2.).
 - c. *Ernst Friedrich Wilhelm*, f. 19 April 1885 i Strassburg, Major af Reserven, Købmand (Pr.J.K.1.2.) (Pr.R.M.). [Berlin.]

Wardenburg.*

Justitsraad, Herredslojed August Wardenburg og hans Broder, Justitsraad, Toldforvalter Frederik Dettel Gustav Wardenburg optoges ved Patent af 6 Marts 1833 i den danske Adel. — Ernst Christian Ludwig Wardenburg og hans Descendenter er 1843 optagne i det øselske Ridderskab under Navnet von Wardenburg.

Generallieutenant Carl Gustav Ernst Leberecht Wenzel Wardenburg fik i 1903 af Kongen af Sachsen sin danske Adelsret stadfæstet, og Slægten optoges i den sachsiske Adelsmatrikel under Nr. 53.

- Frederic August Charles Wardenburg*,^o f. 22 Nov. 1881 (Søn af Købmand *Friedrich Carl August*, f. 3 Juni 1853 † 15 Dec. 1917 og *Annie Pullen*, f. 18 April 1858, g. 15 Febr. 1876 † 7 Juni 1883), Elektriker, g. 3 Okt. 1903 m. *Effie Barbara Seely*, f. 30 April 1879. [Wilmington. Del. U. S. A.] Børn:
1. *Frederic August Charles*, f. 19 Maj 1905, g. 7 Okt. 1928 m. *Martha Lois Bigelow*, f. 7 Aug. 1905. [Wilmington.] Børn:
 - a. *Sylvia Lois*, f. 16 Sept. 1931.
 - b. *Frederic August Charles*, f. 7 April 1936.
 2. *Paul Lessig*, f. 6 Febr. 1907, Assurandør, g. 3 April 1936 m. *Peggy Bowes Coyle*, f. 29 Okt. 1914. [Wilmington.] Børn:
 - a. *Diana Bowes*, f. 28 Juli 1937.
 - b. *Peter Seely*, f. 10 Marts 1940.

Wardenburg.

3. **Barbara Clare**, f. 25 Maj 1912, Student, g. 24 Juli 1936 m. **Laurance Harry Asshlev-Ashton Cooper**, f. 28 Nov. 1902. [Wilmington.]

Søstre:

af Faderens 1. Ægteskab (se ovenfor):

1. **Anna Louise**, f. 12 Aug. 1880, g. 1^o 19 Nov. 1902 m. **Handelsreisende Oziass Emmett Heckmann**, f. 3 Aug. 1879, 2^o 21 Aug. 1915 m. **Clayton F. Huddleston** † 2 Juli 1937. [Pasadena, California.]

af Faderens 2. Ægteskab Juli 1885 m. Malissa Jane Sindorf, f. 18 Juli 1860 † 15 Maj 1936:

2. **Helena**, f. 25 Maj 1891, g. 7 Juni 1916 m. **Richard T. Phelps**, f. 21 Febr. 1894. (Trinidad, Colorado.)

Farfaders Broder:

Friedrich Ove Sophus Ludvig, f. 29 Juli 1820 † 2 Febr. 1894, Dr. jur., sachsen-weimarsk virkelig Gehejmraad og Kammerherre, g. 1^o 24 Maj 1859 m. **Marie Amalie (Annie) Friederike Louise von Beulwitz**, f. 10 Dec. 1826 † 1 Marts 1890, 2^o 17 Okt. 1892 m. **Friherreinde Marie Dorothea Therese Caroline Bertha Sofie von Bibra**, f. 11 Juli 1856. [Meiningen.]

Farfaders Farbroder:

Friedrich Detlef (Christian) Gustaf, f. 31 Jan. 1783 † 3 Jan. 1867, Justitsraad, Toldforvalter. Sønner:

1. **Heinrich Leopold Friedrich**, f. 15 Maj 1809 † 22 Nov. 1869, oldenborgsk Oberst. Søn:

Carl Gustav Ernst Leberecht Wenzel, f. 11 Okt. 1853 † 12 Marts 1932, sachsisk Generallieutenant, g. 7 Juni 1877 m. **Marie Luise von Ewald**, f. 25 Okt. 1855 † 6 Sept. 1931. Døtre:

- 1) **Marie Luise Helene**,^o f. 4 Aug. 1879 (S.M.f.Vp.) (Pr.r.K.3.). [Dresden.]
2) **Marie Luise Irmgard**, f. 24 Marts 1883 (S.M.f.Vp.) (Pr.r.K.3.). [Dresden.]

2. **Ernst Christian Ludwig von Wardenburg**, f. 12 Jan. 1811 † 28 Jan. 1886, Jagtjunker, russisk Kollegieraad og Forstmester. Søn:

Friedrich Ludwig Eugen, f. 11 Febr. 1843 † 12 Febr. 1920, russisk Statsraad og Forstmester, g. 25 Juni 1870 m. **Baronesse Ottilie Caroline Nolcken**, f. 13 Aug. 1844 † 27 Juli 1884. Børn:

- 1) **Anna Eugenie**, f. 17 Marts 1871. [Schweitz a. d. Weichsel.]
2) **Gustav Georg Alfred**,^o f. 12 Maj 1879, russisk Ritmester* (R.St.Stan.3.) (R.St.A.3.), g. 20 Jan. 1913 m. **Baronesse Alexandrine Erna Grethe Nolcken**, f. 19 Jan. 1893. [Gut Leonow, Radziejow, Wartkegau.] Børn:
a) **Richard Eugen Erich**, »Verkehrsamtsleiter«, f. 10 Nov. 1913, g. 18 Maj 1940 m. **Erika Proslowski**. [Pillau.]

Wardenburg.

- b) **H a r r y** Detlef Herbert, f. 30 Sept. 1915, Assessor, g. 18 Maj 1940 m. **E r i k a** Koslowski. [Danzig.]
- c) **E l e o n o r e** Alexandrine Ottilie Carin, f. 7 Sept. 1917, Godssekretær. [Mecklenburg.]
- d) **C a r l** Detlef Udo, f. 17 Maj 1921, Underofficer (Pr.J.K.2.).
- e) **E r i k** Alfred Gert, f. 11 Aug. 1923.
- 3) **E r i k a** **M a r g a r e t h e** Melanie, f. 9 Nov. 1881, g. 10 Jan. 1906 m. Wolfgang von Buhrmeister, f. 22 Marts 1881. [Berlin.]
- 4) **M e t a** Dorothee Pauline, f. 27 Okt. 1883, g. 1^o 29 Juni 1907 m. Godsejer **A r m i n** von Ekesparre, f. 28 Nov. 1869 † 1919, 2^o m. **H a n s** von Dühren † 1931. [Potsdam.]

von Wasmer.*

Gammel bremisk Slægt, af hvilken Etatsraad Conrad von Wasmer 21 Sept. 1695 blev optaget i den danske Adel.

Den ældre Linje.

Uddød i Mandslinjen 18 Febr. 1942.

M a r i a Anne von Wasmer, f. 18 Sept. 1901 i Leipzig (Datter af Købmand **C h r i s t o p h** Friedrich Waldemar, f. 9 Okt. 1868 † 18 Febr. 1942, og **H e r d a** Elise Charlotte Grach, f. 27 Aug. 1879, g. Juli 1900 † 18 Nov. 1910), g. 12 Nov. 1941 m. Købmand, Kaptajn i Luftvaabenet **H e r b e r t** Reinhold Wagner, f. 30 Jan. 1895 i Leipzig. [Leipzig.]

Faders Enke:

S e n t a Maria Therese, f. von Hacht, f. 22 Juni 1892 i Hamburg, g. 17 Dec. 1926 i Hamburg, Enke 18 Febr. 1942. [Hamburg.]

Den yngre Linje.

A l e x a n d e r Heinrich von Wasmer, f. 9 Marts 1868 (Søn af Kornhandler **W i l h e l m** Heinrich, f. 9 Okt. 1837 † 3 April 1935 og Dorothea (**D o r a**) Sophie Marie Kühl, f. 19 Aug. 1834, g. 25 Okt. 1865 † 8 Juni 1922). [Caldwell, Idaho.]

Søskende:

- 1. **A n t o n i e** (**T o n y**) Marie, f. 16 Juli 1866, g. 8 Jan. 1891 m. Købmand **J u s t i n** Gowen, f. 6 Aug. 1866. [Caldwell.]
- 2. **W i l h e l m** Christian, f. 14 Maj 1871 † 12 Marts 1932, g. 19 Maj 1902 m. **E v a** Heath, f. 5 Dec. 1882. [Caldwell.] Søn: **L l o y d**, f. 28 Sept. 1903, g. 29 Aug. 1923 m. **F e s t a** Bell Mavity, f. 21 Marts 1906 [Caldwell.]
- 3. **O c t a v i a** Dorothea, f. 20 Marts 1874, g. 27 Jan. 1906 m. Købmand **E d u a r d** Bullock, f. 5 Sept. 1865. [Caldwell.]

Farfader:

Wilhelm Georg Heinrich, f. 23 April 1804 † 5 Aug. 1894, g. 17 Dec. 1836 m. *Maria Katharina Wilhelmine Woller*, f. 30 Dec. 1816 † 13 April 1909. Børn:

1. *Christian Adolph Hans*, f. 19 Juni 1845 † 1929, Kornhandler, g. 25 Juli 1873 m. *Emma Ivers*, f. 23 Febr. 1858. [Omaha, Nebraska.] Børn:

a. *Frieda*, f. 24 Sept. 1875, g. 7 Juni 1893 m. *Købmand Heinrich Johann Bartenbach*, f. 17 Marts 1867. [Grand Island.]

b. *Hermann*, f. 12 Aug. 1877, Bogholder, g. 26 Nov. 1897 m. *Adeline Grace Jones*, skilt †. [Omaha, Nebraska.]

c. *Margaretha*, f. 10 Aug. 1879.

2. *Carl Sophus Louis*, f. 17 Marts 1847 † 1928, Real Estate and Loan Broker, g. 1^o 27 Sept. 1871 m. *Elisabeth Bell Sexauer*, f. 29 Aug. 1852 † 25 Juli 1887, 2^o 3 Aug. 1889 m. *Saturnine Marie Josephine Candrea*, f. 10 Aug. 1866. [Grand Island.] Børn:

af 1. Ægteskab:

a. *Carrie Rosamunda*, f. 7 Okt. 1872, g. 22 Juni 1897 m. *Advokat Frederick William Ashton*, f. 22 Febr. 1871. [Grand Island.]

b. *Oscar William*, f. 24 Okt. 1875, Kontorist, g. 6 Juni 1908 m. *Isabella Leonard*, f. 7 Juli 1886. [Kansas City, Massachusetts.]

c. *Charles Patrick*, f. 17 Marts 1880. Grosserer. [Deadwood, S. Dakota.]

3. *Louis Heinrich August*, f. 11 Dec. 1849 † 28 Marts 1898, Kornhandler, g. 15 Juli 1891 m. *Ella Maria Lehman født Rauert*, f. 16 Juni 1859 † 30 Okt. 1926. Søn:

Louis August, f. 10 Maj 1892, Radiotelegrafist, g. 1^o 30 Maj 1917 m. *Elizabeth Barnard Johnson*, f. 15 Juni 1895 † 16 Sept. 1937; 2^o 1939 m. *Florence Waterhouse*. [Spokane, Washington.]

4. *Charlotte Clementine Wilhelmine*, f. 14 Aug. 1854. [Grand Island.]

5. *Marie Caroline Wilhelmine*, f. 25 Aug. 1856. [Grand Island.]

Farfaders Brødre:

1. *Carl Friedrich*, f. 26 Aug. 1802 † 8 Nov. 1878, Overførster, preuss. Forstmester, g. 3 Marts 1843 m. *Dorothea Eilers*, f. 30 Jan. 1823 † 27 Maj 1913. Børn:

a. *Carl Heinrich Adolph Conrad*, f. 6 Sept. 1846 † 20 Nov. 1891, preuss. Kaptajn, g. 13 Okt. 1885 m. *Clara von Wasmer*, f. 1 Jan. 1861. [Hamborg.]

b. *Auguste Helene Elisabeth*, f. 31 Aug. 1848, g. 25 Maj 1870 m. preuss. Generalieutenant *Max von Scholten*, f. 21 Febr. 1843 † 28 April 1914. [Dessau.]

2. *Christoph til Himmelmark*, f. 12 Aug. 1809 † 10 Juni

- 1877, g. 22 Dec. 1839 m. *M e t a* von Breuils, f. 3 Maj 1819 † 11 Nov. 1889. Børn:
- a. *C l e m e n s* Breuils, f. 23 Juni 1846 † i Marts 1911, preuss. Premierlieutenant, g. 30 Juli 1896 m. *D o r a* Catharina Schröder, f. 27 Juni 1875. [Göttingen.]
 - b. *C l a r a*, f. 1 Jan. 1861, Enke efter Kaptajn Carl von Wasmer (se ovenfor).
3. *H a n s* Jacob Sophus, f. 22 Juni 1812 † 13 Sept. 1892. Sønner:
- a. *J o h a n*, f. 27 Nov. 1851 † 5 Sept. 1909, preuss. Generalmajor af Art., g. 22 Okt. 1880 m. *H e l l a* Flugge, f. 27 Okt. 1859 † 27 Febr. 1920. Børn:
 - 1) *C l a i r e*, f. 23 Sept. 1881, g. 13 April 1921 m. *O t t o* Ludwig, f. 3 Juni 1897. [Berlin.]
 - 2) *H a n s* Harald, f. 10 Juli 1884 † 20 April 1941, preuss. Oberst, g. 12 April 1917 m. *M a r g h e r i t a* Seeger, født Hartmann, ^of. 9 Febr. 1879. [Heidelberg.] Søn: *H a n s* Jürgen, f. 26 Juli 1920.
 - b. *F r i t z*, f. 26 Febr. 1855 † 10 Juni 1919, Generalagent, g. 4 Maj 1885 m. *A n n a* Charlotte Caroline Bertha von Schrader, f. 3 April 1851 † 4 Juni 1925, (hun g. 1^o m. preuss. Kaptajn König †). Datter: *A l m a* Carla Franziska Bertha, f. 12 Juni 1886. [Berlin.]

Wedel.



Gammel pommersk, opr. holstensk Adels-slægt, som i det 17. Aarh. kom til Danmark. Kammerherre, Baron Vilhelm Frederik »Weddel« blev 20 Dec. 1672 optaget i Grevestanden. Hans Efterkommere skriver sig »Wedell«. — General, Baron Gustav Vilhelm Wedel ophøjedes 30 Jan. 1684 i grevelig Stand. Hans Efterkommere har nu i nogle Slægtled skrevet sig Wedel Jarlsberg. — Baron Joachim Wedell Wedellsborg erholdt ved kgl. Resolution af 19 Juli 1893 Tilladelse til at føre Familienavnet Wedell-Neergaard og ved Patent af 9 Nov. 1895 Tilladelse til at forene det Neergaard'ske Vaaben med det Wedell Wedellsborgske, dog med et nyt Skjoldhoved, hvori l indes tre Liljer i blaat Felt. — Ved Bevilling af 25 Juli 1906 er Dr. phil. Peer Sophus Wedell fritaget for Titlen »Baron« med Udeladelse af Navnet »Wedellsborg«. Baron Anton Franz Wedel ophøjedes 21 Jan. 1776 i den preussiske Grevestand (Greverne Wedel - Evenburg - Gødens). Greve Carl Leo Julius Wedel optoges 18 April 1914 i den preussiske Fyrstestand. — Udførlig Slægttavle med Vaabenafbildninger i Farver, se Aarg. 1908.

Wedell Wedellsborg.

De fleste af Familiens Medlemmer skriver sig **Wedell-Wedellsborg** (med Bindestrøg).

Lensgreve Julius Carl Hannibal Wedell^o til Wedellsborg (det tidl. Grevskab W.), f. 26 Juli 1881 paa Borupgaard (Søn af Kammerherre, Lensgreve Vilhelm Carl Joachim Ove Casper Bendt til Grevskabet Wedellsborg, f. 6 Okt. 1840 † 7 Okt. 1922, og Comtesse Maria Elisabeth Knuth, f. 7 Marts 1849, g. 14 Sept. 1869 † 18 Aug. 1894), cand. phil., Kammerherre, Hofjægermester, Formand for »Lensgreve Carl Wedells Stiftelse« (R.*D.M.) (P.Chr.1.) (Stb.Kr.M.) (S.N.2.¹), g. 26 Jan. 1907 paa Frijsenborg m. Overhofmesterinde hos Hendes Majestæt Dronningen, Comtesse Inger Dorte Krag-Juel-Vind-Frijs til Frijsenborg, f. 26 Juni 1885 paa Frijsenborg. [Wedellsborg ved Eiby og Frijsenborg ved Hammel.] Søn:

Greve Charles Bendt Mogens Tido Wedell. f. 3 Sept. 1908, cand. phil. [Frijsenborg ved Hammel.]

Søster:

Comtesse Christiane, f. 10 Febr. 1879 paa Borupgaard (F.Æ.L.5.), g. m. Kammerherre, Lensbaron Hans Rosenkrantz til Rosenholm, skilt, død. [Frederiksgave Slotsmølle pr. Eberup og K.]

Farbroder:

Baron Carl Ludvig Albrecht Wedell Wedellsborg, f. 2 Okt. 1844 † 24 Dec. 1873, Kammerjunker, Premierlieutenant i Livgarden, g. 31 Jan. 1872 m. Comtesse Charlotte Sophie Adelheid Krag-Juel-Vind-Frijs, f. 31 Jan. 1853 † 9 Febr. 1920 (hun g. 2^o 23 Juli 1885 m. nederlandsk Vicekonsul, Dr. med. Johannes Everhardus de Vooght, skilt). Datter:

Baronesse Julie Benedicte Christiane (Adane), f. 25 Okt. 1872, Enke efter Hofjægermester, Baron Gustav Lerche.

Farfaders Farbrødre:

1. Baron Joachim Godske, f. 24 Jan. 1785 † 17 Juli 1860, Generaløjtnant, Kammerherre. Børn:
 - a. Baron Frederik Julius, f. 14 Febr. 1814 † 14 Febr. 1901, Overførster paa Vallø, Hofjægermester, Kammerjunker, g. 26 Juni 1855 m. Baronesse Marie Frederikke Caroline Holck, f. 26 Aug. 1835 † 22 Juli 1891. Datter:
Baronesse Louise Marie Sofie, f. 4 Febr. 1862, Stiftsdame i Vallø. [Hillerød.]
 - b. Baron Hans Rudolph, f. 12 Dec. 1825 † 10 April 1871, Ritmester, g. 28 Aug. 1861 m. Karine Lucie Elisabeth Scavenius, f. 2 Okt. 1840 † 25 April 1920. Børn:
 - 1) Baronesse Anna Elisabeth Dorothea, f. 20 Juni 1862, g. 16 Maj 1895 m. Underdirektør i Arbejdsgiver-

- nes Ulykkesforsikringselskab J o h a n n e s Thiele, f. 12 Nov. 1867. [K.]
- 2) *Baron Joachim Gregers*, f. 4 Nov. 1863 † 29 Nov. 1899, *Kammerjunker, Premierlieutenant*, g. 12 Nov. 1895 m. *Holga Wessel*, f. 29 Juli 1875 † 12 Maj 1926 (g. 2^o m. *Forlagsdirektør August Louis Henrik Bagge*, † 1941), Søn:
 Baron Theodor Mogens, f. 8 Febr. 1899, g. 14 April 1934 m. *Eise Vibeke Juul*, f. 6 Jan. 1907 [Ordrup.]
- 3) *Peer Sofus Wedell*, f. 14 Dec. 1864, Dr. phil. [K.]
- 4) *Baron Hans Rudolf*^o til *Vexebogaard*, f. 7 Okt. 1868, *Kontorchef** i *Livsforsikringselskabet »Danmark«*, g. 5 Okt. 1905 m. *Karen (Kamma) Marie Louise Inga Norstrand*, f. 11 Okt. 1881. [K.] Børn:
 a) *Baronesse Agnete*, f. 23 Aug. 1906, *Stiftsdame i Vallø*. [K.]
 b) *Baron Bendt*, f. 1 Nov. 1919, *Civilingeniør*. [K.]
- c. *Baron Vilhelm Ferdinand*, f. 6 Dec. 1827 † 3 Aug. 1914, *Kammerherre, Amtmand*, g. 18 Nov. 1859 m. *Comtesse Louise Marie Sophie Schulin*, f. 27 Dec. 1839 † 3 April 1904. Børn:
 1) *Baron Joachim Godske*, f. 19 Sept. 1860 † 17 Jan. 1937, *Kammerherre, Amtmand*, g. 30 April 1896 m. *Sophie Christiane Bruun Neergaard*, f. 19 Febr. 1876 † 16 Juni 1938. Børn:
 a) *Baron Finn*^o, f. 2 Aug. 1897 i Kbh., *Besidder af Det Zeuthen-Neergaardske Fideikommiss, Medbesidder af Det Bruun-Neergaardske Fideikommiss, Civilingeniør, Driftsbestyrer for Næstved-Præstø-Mern Banen og Kalvehavebanen*, g. 5 Okt. 1926 i *Spjellerup* m. *Elly Tove Hassel*, f. 15 Juli 1900. [Præstø.] Børn:
 (1) *Baronesse Birte Marie Louise*, f. 28 Juli 1927 i Odense.
 (2) *Baronesse Vibeke*, f. 23 Marts 1930 sst. (Vallø.)
 (3) *Baronesse Hanne*, f. 25 April 1934 sst. (Vallø.)
 (4) *Baron Ove Joachim*, f. 29 Dec. 1938 i Odense.
 b) *Baronesse Vibeke*, f. 29 April 1899 i *Hjørring*, *can. phil.*, g. m. *Hofjægermester Niels Juel* til *Hverringe*.
 c) *Baronesse Anna Sophie Marie Benedicte (Lia)*, f. 8 Febr. 1912 i *Svendborg*, *Sygeplejerske*. [Odense.]
- 2) *Baronesse Charlotte Bolette Sofie*, f. 27 Jan. 1862 i *Flensborg*, *Dr. phil.*, *Priorinde for Aastrup Kirster*, fører Navnet *Wedell Wedellsborg* og *Titel af Baronesse*, g. 14 Maj 1898 i Kbh. m. *Ingeniør Eugène Tomasini*, f. 25 Marts 1869, *skilt*. [Aastrup.]
- 3) *Baronesse Sophie Hedevig*, f. 13 Aug. 1867 i *Hjør-*

- ring, g. 27 Maj 1898 paa Frederiksborg m. Dommer
Stephan Peter Hansen Skouenborg, f. 20 Juni 1861
† 20 Febr. 1922. [K.]
- 4) Baron Vilhelm, f. 26 April 1873 i Hjørring, Kammerherre, Oberst* og Chef* for Livgarden (K.²D.M.) (M.T.Kfh.) (B.L.II.2.) (F.Æ.L.5.) (Gr.E.M.) (M.Gr.3.) (N.O.N.3.) (N.St.O.3.1) (Pr.r.K.2.3.) (R.St.A.3.) (S. Sv.2.1) (S.V.2.2) (Ø.r.K.2.), g. 4 Maj 1900 i Borup m. Baronesse Louise Wedell Wedellsborg, f. 20 Marts 1869 † 29 Juli 1932. [Amalielund, Juelsberg ved Nyborg.] Børn:
- a) Baronesse Thalia Louise, f. 9 Aug. 1905 i Kbh., g. 6 Dec. 1932 i Viby m. Hofjægermester, cand. jur. Niels Rudolf Estrup til Skaføgaard og Fjeld, f. 6 Febr. 1899 paa Ormstrup. [Fjeld ved Pindstrup.]
- b) Baronesse Louise, f. 27 Dec. 1906 i Helsingør, g. 22 Maj 1931 i Kbh. (C) m. Stiftamtmand Jørgen Berner.
- c) Baron Sigismund Joachim Henrik, f. 21 Febr. 1909 i Kbh., Kammerjunker, Kaptajn, Kompagnichef ved Livgarden, g. 19 April 1938 i Kbh. m. Ayoë Yvonne Styrmer, f. 15 Juni 1913 paa Frederiksborg. [Charlottenlund.] Børn:
(1 Baron Henrik Vilhelm, f. 11 Maj 1940 i Kbh.
(2 Baronesse Marie Louise, f. 4 Febr. 1943 i Charlottenlund. (Vallø.)
- 5) Baron Karl,^o f. 25 Juli 1877 i Hjørring, Kammerherre, Oberstløjtnant* af Res., Revisor i Ordenskapitlet (R.* D.M.) (B.L.5.) (F.Cb.4.) (Gr.Fr.5.) (N.O.N.4.) (N.St. O.3.2) (Pr.R.Ø.4.) (R.St.Stan.3.) (S.Kr.4.), g. 11 Okt. 1907 i Kbh. m. Ettie Caroline Blom, f. 18 Marts 1884 sst. [Hellerup.] Børn:
- a) Baron Vilhelm Ferdinand, f. 12 Nov. 1908 i Kbh., cand. jur., Fuldmægtig i Socialministeriet, Ministersekretær, Formand for Ministerialforeningen, Medlem af Best. for Danske Statsembedsmænds Samraad, g. 26 Sept. 1942 i Jægersborg K. m. Baronesse Birte Engelke Schaffalitzky de Muckadell, f. 5 Aug. 1921 paa Margretesminde. [K.]
- b) Baronesse Ettie (Iner), f. 12 Okt. 1909 i Kbh., g. 20 Nov. 1936 paa Frederiksborg m. Dr. phil. Moritz Moes, f. 19 Jan. 1903, skilt. [Hellerup.]
- c) Baron Joachim Godske, f. 12 Okt. 1926 i Kbh.
- 6) Baron Frederik Julius, f. 23 Sept. 1885 paa Frederiksborg, Direktør i A/S. Lorentz Petersen, g. 23 Juni 1917 i Gadevang m. Ellen Brøndsted (Ø.r.K.M.), f. 10 Nov. 1886. [Lyngby.] Børn:
- a) Baronesse Ellen Irene, f. 3 Febr. 1919 i Hillerød. (Vallø.)

Wedel.

- b) Baron Niels Joachim, f. 23 Maj 1924 i Kbh. Student.
- d. Baron Gustav Joachim, f. 6 Sept. 1829 † 6 Juli 1903, Kammerherre, Ritmester, g. 1^o 12 Maj 1859 m. Louise Elise Henriette Bruun de Neergaard, f. 14 Juni 1837 † 16 Febr. 1864, 2^o 4 Juni 1868 m. Thalia Scheel, f. 24 Nov. 1840 † 11 Juni 1896. Børn:
- af 1. Ægteskab:
- 1) Baron Joachim Wedell-Neergaard til Svenstrup (det tidl. Familiegods S.), f. 11 Jan. 1862 † 4 Jan. 1926, cand. polit., Kammerherre, Hofjægermester, g. 21 Juli 1896 paa Lystrup m. Comtesse Henny Caroline Julie Moltke, f. 29 Marts 1873 paa Lystrup. [Egholm ved Skibby.] Børn:
- a) Baronesse Else Louise Thalia, f. 10 Juni 1897 paa Svenstrup, g. 8 Aug. 1918 sst. m. Oberstløjtnant, Hofjægermester, Baron Tage Reedtz-Thott.
- b) Baron Christian Wedell-Neergaard til Svenstrup, f. 14 Aug. 1899 paa Svenstrup, Nyder af Familiegodset Svenstrups Successorfond, cand. phil., Hofjægermester, g. 6 Nov. 1925 m. Comtesse Mannon Christiane Olga Schimmelmänn, f. 10 Nov. 1904 paa Dronninglund. [Svenstrup ved Borup.] Sønner:
- (1) Baron Gustav Joachim Christian Wedell-Neergaard, f. 13 Sept. 1926 paa Overdrevsgaarden.
- (2) Baron Jens Wedell-Neergaard, f. 13 Aug. 1928 sst.
- (3) Baron Bent Wedell-Neergaard, f. 29 Maj 1932 sst.
- 2) Baron Carl Hannibal Ludvig^o, f. 12 Dec. 1863 i Næstved, Kammerherre, Hofjægermester, kgl. Jægermester*, Skovrider* ved Statsskovene, Medlem af Bestyrelsen for Det Østasiatiske Kompagni A/S (K.¹ D.M.) (Fr.VIII.M.T.) (Fr.VIII.M.M.) (M.Gr.2.) (S.N. 2.1) (N.O.N.3.) (S.Kr.4.), g. 8 Okt. 1897 paa Svenstrup m. Marie Louise Henriette Lerche, f. 26 Juli 1877 paa Frederiksborg (Fi.M.M. 1939-40). [Krogen ved Hillerød.] Børn:
- a) Baronesse Ingeborg Louise, f. 25 Febr. 1901 paa Ostrup, g. m. Hofjægermester Ove Skeel.
- b) Baronesse Esther Marie, f. 19 Dec. 1903 paa Ostrup, g. 14 Jan. 1927 i Kbh. m. Afdelingschef i Udenrigsministeriet Mathias Aagaard Wassard (R.*D.M.), f. 19 Febr. 1893 i Frederikshavn. [K.]
- c) Baron Gustav Joachim, f. 19 Jan. 1905 paa Ostrup, Leder af Det Østasiatiske Kompagni's Afd. i New York, g. 14 Juni 1938 i Memphis, Tennessee, m. Kathryn Maxine Alcott, f. 16 Dec. 1915 i Memphis. [New York.] Børn:

Wedel.

(1 Baronesse Louise, f. 8 Juni 1939 i San Francisco.

(2 Baron Henrik Ludvig, f. 3 Okt. 1941 i New York.

- d) Baronesse Dagmar Henriette, f. 26 Febr. 1909 i Hillerød, g. 1^o m. cand. polit. Esger Juel, skilt, g. 2^o 24 Sept. 1938 i Kbh. m. Direktør Carl-Johan Reiersen Bock, f. 5 Marts 1895 † 19 Juli 1944.

af 2. Ægteskab:

- 3) Baron Henrik Georg,^o f. 4 Dec. 1870 paa Overdrevsgaarden, Løjtnant^a i Livgarden, g. 20 Sept. 1905 m. Comtesse Karen Amy Danneskiold-Samsøe, f. 8 Aug. 1877 † 16 Febr. 1931. [Brønsoedde, Vejle.] Børn:
- a) Baron Ernest Niels, f. 5 Sept. 1908, Student, Sekondløjtnant i Livgarden, g. 1 Juni 1940 m. Tove Henningsen, f. 14 Aug. 1916. [K.] Sønner:
(1 Baron Frederik Gustav, f. 27 Nov. 1940.
(2 Baron Christian Henrik, f. 5 Juni 1943 i Kbh.
- b) Baronesse Clara Mathilde Henriette Thalia, f. 8 Juli 1910, g. 25 Maj 1930 m. Sognepræst Carl Bay, f. 2 Marts 1900. [Risskov ved Aarhus.]
- c) Baron Henrik Georg, f. 1 Juli 1914, Sekondløjtnant i Livgarden, g. 11 Febr. 1939 m. Nina Wessel, f. 9 Maj 1917. [K.]
- 4) Baron Hans Rudolph Gustav til Williamsborg, f. 9 April 1872 paa Overdrevsgaarden, Løjtnant^a i Livgarden, Landbrugskandidat, g. 6 Juni 1903 m. Estrid Moe Fangel, f. 15 Maj 1879. [Williamsborg ved Daugaard.] Børn:
- a) Baron Gregers, f. 17 April 1904 paa Williamsborg, Sekondløjtnant i Livgarden, g. 5 Jan. 1930 m. Ellen Jane Mac. Namara, f. 5 Aug. 1902. [New York.] Søn:
Baron Gustav Henri, f. 13 Okt. 1930.
- b) Baron Ebbe, f. 15 Sept. 1905 paa Williamsborg, Landbrugskandidat, Driftsleder ved A/S Orthana.
- c) Baron Gustav, f. 4 Juli 1907 paa Williamsborg, Afdelingsleder ved A/S Constantin Brun, g. 13 April 1938 i Kbh. (Jac.) m. Grete Kongsted, f. 18 Okt. 1913. [K.] Børn:
(1 Baronesse Karen Elisabeth, f. 11 Nov. 1938.
(2 Baron Gregers Hannibal, f. 20 Maj 1941.
(3 Baron Henrik Mogens, f. 3 Nov. 1942 i Kbh.
- d) Baron Hannibal, f. 15 Nov. 1909 paa Williamsborg. [New York.]
- e) Baronesse Helen Thalia, f. 15 Nov. 1909 paa Williamsborg, Sygeplejerske, g. 1^o m. Kaptajn Flemming Lerche, skilt, 2^o 23 April 1941 i Kbh. (b. v.) m. Ingeniør Axel Gregers Winther Mørch, f. 15 Okt. 1897. [K.]
- f) Baron Karl, f. 29 Dec. 1915 † 25 Marts 1945,



PREMIERLØJTNANT VED LIVGARDEN
KARL BARON WEDELL-WEDELLSBORG
FØDT 29. DEC. 1915

FALDET FOR DANMARKS SAG 25. MARTS 1945

Wedel.

- Premierløjtnant i Livgarden, g. 25 April 1942 i Odense (St. K.) m. Anne Elisabeth Schaffalitzky de Muckadell, f. 6 Jan. 1918 paa Gl. Klingstrup. [Charl.]*
2. *Baron Ferdinand, f. 19 April 1792 † 22 Jan. 1862, Kammerherre, Holjægermester, Overlørster. Sønner:*
- af 1. Ægteskab m. Comtesse Augusta Schack (1788—1841).*
- a. *Baron Casper, f. 18 Febr. 1820 † 28 Marts 1865. Søn:*
Baron August (Gustav) Frederik Ferdinand Leopold, f. 2 Nov. 1858 † 10 Febr. 1939, Kammerherre, g. 26 Marts 1864 m. Johanne Marie Perber-Sager, Medbesidderinde af det Slager'ske Fideikommis, f. 29 Sept. 1863 † 12 April 1933. Børn:
- a) *Baronesse Augusta Ebba Eleonore Johanne, f. 12 Dec. 1890 i Kbh., g. 28 Juni 1921 i Vejlbj K. m. Billedhugger Njal Ingelbrecht Knudssøn, f. 23 Jan. 1894. [K.]*
- b) *Baronesse Fritze Louise Fernanda, f. 9 Okt. 1895 i Kbh., overord. Stiftsdame i Vallø. [Hellerup.]*
- af 2. Ægteskab m. Comtesse Eleonore Bille-Brahe (1817—96):*
- b. *Baron August (Gustav) Frederik, f. 20 Dec. 1844 † 14 Juni 1923, Kammerherre, Oberst, g. 1^o 26 Okt. 1879 m. Marie Engelhardt, f. 6 Marts 1843 † 31 Jan. 1889, 2^o 27 Juli 1898 m. Olga Vett, f. 15 April 1875. [Hellerup.]*
Sønner:
- af 2. Ægteskab:*
- 1) *Baron Preben Emil, f. 17 Aug. 1899, Civilingeniør, g. 12 Juni 1941 m. Ulla Dagmar Berntsen, f. 5 Nov. 1912 i Kbh., separ. 1944. [K.]*
- 2) *Baron Ernst Gustav, f. 5 Febr. 1901, Arkitekt, g. 31 Marts 1931 m. Gudrun Bruusgaard, f. 4 Okt. 1904. [Charlottenlund.] Børn:*
- a) *Baron Ebbe, f. 19 Febr. 1932.*
- b) *Baronesse Inge, f. 19 Marts 1934. (Vallø.)*
- 3) *Baron Helge, f. 12 April 1904, g. 6 Juni 1930 m. Metha Harboe, f. 18 Marts 1908, skilt 18 Juni 1941 (hun g. 2^o m. Forpagter Christen Kold-Pedersen). [Hellerup.] Datter:*
Baronesse Jytte, f. 18 Nov. 1934. (Vallø.)

Wedel Jarlsberg.

Den ældre Linje.

Lensgreve Karl Peder Boguslaw Herman Wedel Jarlsberg til Stamhuset Jarlsberg, f. 28 Nov. 1870 paa Rise i Sem (Søn af Øverste-Kammerjunker, Lensgreve Johan Caspar Herman til Stamhuset Jarlsberg, f. 8 Febr. 1841 † 10 Nov. 1922 og Helene Louise Celine von Radetzky-Miculicz, f. 23 Febr. 1847, g. 25 Sept. 1867 † 17 Febr. 1931), cand. jur., Legationsraad* (N.

Wedel.

Kr.M.) (N.H.VII.sJ.M.) (N.St.O.3.¹) (F.Æ.L.4.) (L.E.Kr.5.)
(P.Chr.2.*°) (R.St.Stan.2.) (Sp.C.III.2.*°) (Sp.I.K.2.*°) (Ø.J.Kr.3.)
[Jarlsberg.]

Broder:

Baron **P e d e r** Anker,^o f. 18 Aug. 1875 paa Rise i Sem, Kammerherre, Chef for det kgl. norske Hof og tjenstgørende Hofmarskal hos Kongen af Norge, Ordensskatmester og fast Medlem af St. Olavs Ordenens Raad, Major i 2 Div. Inf. (K.¹) (N.H.VII.sJ.M.) (N.St.O.2.¹) (Fi.H.R.1.) (F.Æ.L.2.) (I.M.&L.5.) (N.O.H.5.) (Po.P.R.1.) (Pr.J.1.) (S.N.1.) (Ø.F.J.3.), g. 25 Okt. 1901 m. **H e r m i n e** Egeberg (N.H.VII.J.M.) (N.r.K.), f. 14 Nov. 1881. [V. Aker.] Børn:

1. Baron **Johan Caspar H e r m a n**, f. 10 Aug. 1902 i Asker, Godsforvalter, g. 20 Juni 1930 i Egense K. m. Comtesse **A n n a S o p h i e** Ahlefeldt-Laurvig-Lehn, f. 10 Sept. 1907 paa Lehnskov. [Jarlsberg.] Børn:
 - a. Baron **G u s t a v W i l h e l m**, f. 29 Juli 1931 paa Jarlsberg.
 - b. Baron **F r e d e r i k** Hartvig Herman, f. 14 Aug. 1933 paa Jarlsberg.
 - c. Baronesse **A l i c e** Hermine Lenna, f. 23 Maj 1937 i Tønsberg.
2. Baronesse **C e c i l i e** Helene, f. 14 Sept. 1904 i Oslo, g. 19 Maj 1926 i Ullern m. adm. Direktør for A/S »Stormbull« **B e r n t** Julius Fossum, f. 21 Juni 1898. [Oslo.]
3. Baronesse **H a r r i e t** Celine, f. 7 Nov. 1908 i Oslo, g. m. Sekretær cand. jur. **P e t e r** Martin Anker.
4. Baronesse **H e d e v i g**, f. 9 Jan. 1913 i Oslo, g. 6 April 1937 i Ullern m. Medindehaver af Fa. Ole Paus Eftf., cand. jur. **P e r** Christian Cornelius Paus, f. 28 April 1910. [Oslo.]
5. Baron **C a r l - F r e d e r i k**, f. 29 Febr. 1916 i Oslo, Agronom, g. 27 Juni 1942 i Hamar m. **A a g o t** Eriksen, f. 4 Okt. 1918 i Hamar. Datter:
Baronesse **N a n a**, f. 7 Nov. 1944.

Farfaders Broder:

*Baron **H e r m a n** til Bogstad, f. 23 Marts 1818 † 3 Aug. 1888, Første Holjægermester ved det norske Hof. Sønner:*

1. Baron **Johan Caspar H e r m a n** Nicolaus til Bogstad i Aker og Fjugstad i Borre i Jarlsberg, f. 16 Jan. 1851 † 7 Okt. 1914, Premierløjtnant, g. 5 April 1877 m. **Mathilde** (M i m i) Meyer, f. 7 Juli 1852 † 12 April 1932. Datter:
Baroness **N i n i**, f. 16 Nov. 1880, g. 17 Sept. 1904 m. Godsejer, værnepl. Kapt. i 2. Div. Inf. **W e s t y e** Parr Egeberg, f. 21 April 1877. [Bogstad i V. Aker.]
2. Baron **W i l h e l m** Christian, f. 20 Febr. 1852 † 6 Sept. 1909, pavelig Gehejme-Kammerherre, norsk Kammerjunker, g. 30 Dec. 1879 m. Baroness **E d l e** Frederikke Rosenørn-Lehn, f. 6 Juli 1860 † 2 Juli 1921. Datter:

Wedel.

Baronesse Carmen Anna Louise Petra Josephine Agnes Geneviève Nini Polyxène Helene Sigrid Maria, f. 12 Dec. 1885, g. 21 Juli 1909 m. Højesteretsadvokat, Professor Antonio Enrico Luigi Carlo Commendatore Boggiano Pico, f. 31 Aug. 1873. [Genua.]

3. *Baron Carl Gustav*, f. 20 Febr. 1854 † 11 Jan. 1924, g. 5 Dec. 1878 m. *Amalie Thomine Michelet*, f. 21 Dec. 1859 † 5 Juni 1933. Døtre:

- a. Baronesse Nini Augusta, f. 3 April 1881, g. 1^o 29 Aug. 1903 m. Major i 2. Div. Inf., Højesteretsadvokat Christian Blom (K.²), f. 26 Maj 1877, skilt, 2^o 9 Marts 1935 m. Statsraad, Professor, Dr. Fredrik Stang, f. 27 Dec. 1867 † 15 Nov. 1941. [Oslo.]
- b. Baronesse Harriet Caroline, f. 20 Maj 1883, g. 12 Sept. 1907 m. Kaptajn i 1. Div. Inf. Niels Herman Christian Schultz, f. 8 Okt. 1880. [Oslo.]
- c. Baronesse Karen Amalie, f. 1 Nov. 1886, cand. phil., g. 17 Juli 1907 m. Landbrugskandidat, Professor, Dr. phil. Werner Høsewinkel Christie, f. 20 Dec. 1877 † 29 April 1927. [Vidarhov ved Hamar.]
- d. Baronesse Ingeborg, f. 17 Juni 1889, g. 18 Dec. 1912 m. Dr. med. Arthur Collett, f. 8 Maj 1879. [Oslo.]

Den yngre Linje.

Uddød i Mandslinjen 27 Juli 1942.

Baron Oscar Severin, f. 20 Juni 1822 † 17 Aug. 1909, cand. phil., g. 4 Okt. 1864 m. *Mary Manning*, f. 25 Dec. 1838 † 7 Dec. 1895. Døtre:

- a. Baronesse Margarith Julie, f. 31 Okt. 1866, g. 14 Marts 1900 m. Andrew Mortill, f. 24 Juli 1870. [Kalgoorlie, Vest Australien.]
- b. Baronesse Mary Ida Louise, f. 15 Maj 1870, g. 5 Marts 1892 m. Post- og Telegrafembedsmand Charles Louis Green, f. 18 Aug. 1862. [Heathcote, Melbourne, Victoria.]
- c. Baronesse Hildur Marschalck, f. 25 Jan. 1874, g. 10 Juni 1905 m. Administrator og Guvernør over Mandat-Territoriet New Guinea, General Sir Walter Ramsay Mac Nicoll, K. C. B. E., f. 21 Maj 1877. [Rabaul, New Guinea, Austr.]

Broder:

Baron Ferdinand Julius, f. 23 Okt. 1823 † 11 Aug. 1907, Kammerherre, Kommandørkaptajn. Søn:

Baron Georg Ernst Gustav Vilhelm Louis, f. 9 Juni 1865 † 23 Dec. 1935, g. 6 Jan. 1907 m. *Sigrid Therese Halvorsen*, f. 3 Marts 1881 † 11 Marts 1937. Datter:

Ella Sonja, f. 28 Juli 1907, g. 18 Okt. 1930 m. Diplomingeniør Ivar Marius Qjersøe, f. 15 Juli 1904. [Oslo.]

Wedel.

Wedel-Evenburg-Gödens.

Se: »Danmarks Adels Aarbog«, 1923, og
»Gothaisches genealogisches Taschenbuch
der Gräflichen Häuser«.

Wedel.



Løjtnant i Søetaten Jens Kraft Dinesen Wedel til Hølsegaard og Søbysøgaard blev ved Resolution af 11 Aug. 1812 og Patent af 1 Sept. 1826 optagen i den danske Adelsstand. — Familien skriver sig nu »Wedel« ligesom Stamfaderen Anders Sørensen Vedel. — Udførlig Slægtstavle, se Aarg. 1946, Vaabenafbildning i Farver, se Aarg. 1909.

Emil,^o f. 30 Juni 1866 i Stenderup (Søn af Proprietær Frederik (Fritz) Eduard, f. 18 Okt. 1820 † 6 April 1908 og Marie Kirstine Frigast, f. 14 Okt. 1823, g. 4 Juni 1852 † 30 Marts 1908), Maskinmester^o ved Statsbanernes Skibsafdeling, g. 31 Maj 1908 paa Frederiksberg (Sct. Marcus) m. Helga Christine Margrethe Petersen, f. 26 Maj 1879 † 18 Aug. 1945. [Fredensborg.]

Søster:

Camilla Elisabeth, f. 27 Maj 1855 i Stenderup, Klosterfrøken i Vemmetofte. [K.]

Farbroder:

Emil, f. 30 Aug. 1824 † 24 Maj 1909, Kammerherre, Amtmand, g. 30 Aug. 1854 m. Emilie Christiane Nygaard, f. 2 Dec. 1833 † 9 Nov. 1924. Sønner:

1. Axel, f. 4 Febr. 1859 † 23 Aug. 1937, Kammerherre, Amtmand, g. 2 April 1891 i Kbh. (G) m. Marie Emilie Francisca Jutta Collet, f. 23 Sept. 1866. [Vedelsbo, Strøby Egede ved Køge.]

2. Helge, f. 21 Nov. 1863 † 4 April 1931, Premierløjtnant af Flaaden, Underdirektør ved Orlogsværftet, g. 29 Nov. 1892 m. Charlotte Serene Braëm, f. 9 Okt. 1866 † 6 Maj 1943. Børn:

a. Aage Helgesen,^o f. 1 Sept. 1894 i Kbh., Viceadmiral, Chef for Søværnskommandoen, Direktør for Marineministeriet (K.²D.M.) (F.M.2.) (H.T.T.) (I.F.3.), g. 18 Dec. 1921 i Korsør m. Kirsten Lützen, f. 10 Aug. 1899 i Thorshavn. [Hellerup.] Børn:

1) Helge, f. 15 Dec. 1922 paa Frederiksberg.

2) Erik, f. 11 April 1925 sst.

3) Thyra, f. 20 Juli 1930 sst. (Vallø.)

4) Inger, f. 28 Dec. 1933 sst. (Vallø.)

Wedel.

- b. *A g n e t e*, f. 8 Jan. 1896 i Kbh., g. m. Overretssagfører, Greve Carl Ahlefeldt-Laurvig, skilt.
- c. *E r i k Helgesen*, f. 12 Jan. 1898 † 21 Aug. 1933, *Kaptajnltn. i Flaaden*, g. 14 Okt. 1930 i Frederiksberg K. m. *Elise Margrethe Hofman-Bang*, f. 12 Okt. 1896 paa Frederiksberg. [Frederiksberg.] Børn:
- 1) *S t e e n*, f. 30 Juli 1931 paa Frederiksberg.
 - 2) *V i b e k e*, f. 9 Aug. 1932 i Gentofte. (Vallø.)

Wedel-Heinen.



Kammerjunker Anders Claus Wedel til Kjærsgaard, Stifson af Kammerherre Albert Christopher von Heinen til Fravdegaard og ældre Broder til den fornævnte Løjtnant Jens Kraft Dinesen Wedel (se Wedel), blev ved Resolution af 11 Aug. 1812 og Patent af 1 Sept. 1826 adlet med Navnet Wedel-Heinen og det von Heinen-ske Vaaben. — Udførlig Slægtstavle og Vaabenabildning i Farver, se Aarg. 1946.

E r i k Julius Theodor Wedel-Heinen, f. 27 Dec. 1902 (Søn af Kaptajn *E m i l*, f. 2 Dec. 1859 † 24 Jan. 1924 og l. Hustru *O l g a Elisabeth Rohde*, f. 13 Febr. 1869, g. 2 Juli 1895 † 22 Febr. 1915), cand. jur., Legationssekretær i Oslo, g. 16 Dec. 1939 m. *Mabel Josephine Standish*, f. 16 Juni 1905. [Oslo.]

Brødre:

1. *P r e b e n Gregers Carl*^o til Elvedgaard, f. 25 Febr. 1904, g. 14 Maj 1938 m. *B o d i l Margot Mozart-Hansen*, f. 23 April 1915. [Elvedgaard ved Veflinge.]
2. *T a g e Christian*, f. 17 Febr. 1906, cand. jur., Ekspeditionssekretær i Indenrigsministeriet, g. 12 April 1930 m. *G e r d a Marschall*, f. 7 Febr. 1908. [Gentofte.] Børn:
 - a. *K i r s t e n Benedicte*, f. 5 Maj 1931. (Vallø.)
 - b. *J ø r g e n Ulrik*, f. 18 Marts 1933.
 - c. *L i s e l o t t e*, f. 1 April 1934. (Vallø.)
3. *A x e l Frederik* til Lundegaard, f. 22 Marts 1907, g. 1 Sept. 1940 m. *Grethe Alice Kleisdorff*, f. Mozart-Hansen, f. 13 Mai 1912. [Lundegaard ved Veflinge.] Børn:
 - a. *M o g e n s*, f. 26 Juli 1941.
 - b. *V i b e k e*, f. 8 Maj 1943. (Vallø.)

Farfader:

J u l i u s Christian Frederik til Elvedgaard, f. 22 Juni 1814 † 7 Marts 1887, *Gehelmekonferensraad, Kammerherre, Holchel hos Enkedronning Caroline Amalie*, g. 5 Sept. 1847 m. *Comtesse B e r t h a Catharina Petersdorff*, f. 6 Dec. 1823 † 8 Juni 1895. Søn:

Wedel-Heinen.

Theodor Sigismund til Einsidelsborg og Kjørup (det tidl. Grevskab Roepstorff), f. 27 Febr. 1856 † 9 Dec. 1926, cand. jur., g. 5 Nov. 1919 m. Karen Jørgensen, født Midelboe, f. 1 Nov. 1878.

Werenskiold.

Jens Wernerson til Borregaard i Norge blev adlet 31 Dec. 1717 med Navnet Werenskiold.

Den norske Linje.

Werner Werenskiold,^o f. 6 Jan. 1885 (Søn af Overretssagfører Jens Andreas, f. 21 Jan. 1850 † 22 Febr. 1919 og Martha Margaretha Lund Paaske, f. 16 Okt. 1858, g. 23 Okt. 1880 † 20 Marts 1891), Ingeniør, norsk Generalkonsul (N. St.O.2^o) (N.r.K.) (U.r.K.1.) (Ø.F.Æ.T.5.) (Ø.r.K.1.2.), g. 21 Okt. 1919 m. Hanna Alexandra Gabriele Frieda Angela Anna Kirchhammer, f. 29 Okt. 1899, skilt. [Wien.] Sønner:
1. Jens Andreas, f. 22 Juni 1920.
2. Bjørn Erik, f. 6 Febr. 1925.

Søskende:

1. Kathrine, f. 22 April 1883, g. 13 Maj 1911 m. Direktør for Norges geologiske Undersøgelse, Dr. phil. Carl Bugge, f. 13 Sept. 1881. [Oslo.]
2. Nils, f. 29 Nov. 1890, Skovbestyrer, g. 26 Aug. 1918 m. Evdokija Sacharowa, f. 14 Marts 1898. [»Aspelund«, Ljan St.] Børn:
 - a. Martha Margrethe, f. 9 Sept. 1919.
 - b. Frederikke Catharine, f. 18 Jan. 1922.
 - c. Werner Peter, f. 27 Maj 1929.

Farfader:

Frederik Daniel, f. 24 Febr. 1800 † 9 Maj 1887, norsk Kaptajn. Søn:

Erik Theodor, f. 11 Febr. 1855 † 23 Nov. 1938, Genremaler, norsk Statsstipendiat, Medlem af det danske og det svenske Kunstakademi, g. 9 Maj 1882 m. Sophie Marie Stoltenberg Thomesen, f. 7 Okt. 1849 † 8 Juni 1926. Børn:

a. Werner,^o f. 28 April 1883, Dr. phil., Professor ved Universitetet i Oslo, g. 1^o 25 Juni 1910 m. Ingeborg Leuch Elieson, f. 10 Juni 1884, skilt; 2^o 21 Marts 1942 m. Bergliot Qviller, f. 12 Dec. 1903, cand. real., Statens Forsøksleder i Husstell. [Lysaker.] Børn:

af 1. Ægteskab:

- 1) Jens Erik, f. 15 Juni 1911, Diplom-Ingeniør, g. 6 Juli 1940 m. Grace Elizabeth Grung, f. 1 Juli 1915. [Høvik.] Sønner:

Werenskiold.

- a) Jens Erik, f. 5 Jan. 1941.
- b) Per, f. 26 Marts 1944.
- 2) Tone Johanne, f. 15 Nov. 1913, g. 27 Juni 1936 m. Lagdommer Theodor Bøttger Sverdrup Thygeson, f. 22 Maj 1906. [Trondheim.]
- 3) Sophie Marie, f. 1 Marts 1916, g. 9 Maj 1942 m. Læge Yngvar Skaugen, f. 12 Dec. 1909. [Oslo.]
- 4) Nils, f. 8 Okt. 1920.
af 2. Ægteskab:
- 5) Ragnhild, f. 13 Juli 1940.
- 6) Marit, f. 13 Dec. 1943.
- b. Karen Inga, f. 30 April 1889, Læge, Dr. med., g. 25 Juni 1913 m. Bankier, cand. jur. Herman Lie, f. 22 April 1884, skilt 1924. [Lysaker.]
- c. Dagfin, f. 16 Okt. 1892, Maler, g. 18 Juni 1918 m. Elisabeth Schram, f. 27 Maj 1897. [Jar.] Børn:
 - 1) Kari, f. 31 Aug. 1920, g. 19 Dec. 1942 m. Læge Leif Riddervold, f. 23 Sept. 1913. [Lysaker.]
 - 2) Kjell, f. 23 Marts 1923.
 - 3) Erik Andreas, f. 8 Februar 1930.
 - 4) Klaus, f. 8 Sept. 1938.

Parfaders Broder:

Adam Reuss til Kjelberggaard, f. 8 Marts 1806 † 16 Nov. 1884, g. 6 Sept. 1841 m. Juliana Marie Wold, f. 7 Dec. 1823 † 5 Febr. 1910. Børn:

1. Adam Reuss Julius, f. 3 Okt. 1856 † 15 Maj 1929, edsv. Translatør, g. 3 Maj 1919 m. Anna Hille Lund, f. 30 Sept. 1877. [Oslo.]
2. Thora Oluffa Elise, f. 16 Okt. 1858. [Oslo.]
3. Kaia Ragnhilda Gregorine, f. 19 Sept. 1863, g. 25 Aug. 1898 m. Amtssingenør Herman Ruge Andvord, f. 19 Dec. 1851 † 13 Sept. 1916. [Oslo.]

Den danske Linje.

Carl Robert Werenskiold, f. 21 Maj 1886 (Søn af Cigar-mager Carl Napoleon, f. 29 Dec. 1852 † 14 Aug. 1897), Maskinarbejder, g. 17 Marts 1918 m. Karen Louise Petersen, f. 9 Aug. 1892. [K.] Datter:

Edith Inger, f. 10 Febr. 1918.

Moder:

Hulda Christiane Bentine, født Thomassen, f. 4 Maj 1861, g. 16 Okt. 1887, Enke 14 Aug. 1897. [K.]

Faders Søskende:

1. Ludvig Oscar Waldemar, f. 1 Marts 1859 † 12 Aug. 1942. Børn:
af 1. Ægteskab m. Ane Andersdatter (1852—96):
 - a. Christian Erhardt Anton Emilius, f. 8 Febr. 1886,

Werenskiold.

- g. 9 April 1911 m. Oline Kirstine Hansen, f. 8 Jan. 1889, skilt (hun g. 2^o m. Murerarbejdsmand Wilhelm). [K.] Børn:
- 1) Kai Robert, f. 14 Sept. 1911. Chauffør, g. 2 Marts 1938 m. Ada Gerda Elving, f. 6 Dec. 1908. [K.] Sønner:
 - a) Erik Elving, f. 23 Aug. 1938.
 - b) Arne, f. 16 Juli 1940.
 - c) Børge, f. 3 Febr. 1942.
 - 2) Helvig Mary Kirstine, f. 16 Febr. 1913, g. 22 Aug. 1934 m. Arbejdsmand Villy Jørgensen, f. 23. Febr. 1911. [K.]
 - 3) Werner, f. 10 Aug. 1914, Bud, g. 12 Aug. 1936 m. Anna Margrethe Mikkelsen, f. 5 Febr. 1918.
 - 4) Anna Margrethe, f. 2 Sept. 1915, g. 7 Aug. 1938 m. Mekaniker Svend Werenskjold Hansen, f. 16 Marts 1912.
 - 5) Dagny Julie Magdalene, f. 7 Juli 1917.
 - 6) Axel Erhardt, f. 5 Maj 1919, Landarbejder.
 - 7) Peter Oscar Valdemar, f. 1 Nov. 1920, Bud.
 - 8) Edith, f. 17 Marts 1922, Husassistent.
 - 9) Yrsa Marie, f. 10 Aug. 1923, Ekspeditrice.
 - 10) Gurli Ellen, f. 4 Juni 1928.
- af 2. Ægteskab:
- a) Ebbadagny Josephine, f. 30 Okt. 1901, g. 9 Juli 1924 m. Overkonstabel Sola Christensen, f. 19 Marts 1898.
 - c) Vanda Louise Alexandrine, f. 21 Maj 1906, g. m. Bud Peter Victor Andreasen.
 - d) Esther Josephine Vilhelmine, f. 4 Okt. 1907, g. 30 Okt. 1925 m. Underkonstabel Hans Hemmingsen, f. 29 Aug. 1901.
2. Nicoline Wilhelmine, f. 30 Juni 1862, g. 15 Juli 1883 m. Tobakspinder Harald Ota Christian Hansen, f. 8 Juni 1856 † 8 Juni 1895. [K.]

Wibe.*

Peder Wibe til Gjerdrup blev 31 Jan. 1634 adlet af den franske Konge og erholdt 7 Aug. 1634 af Kong Christian IV. Anerkendelse af sin Adel. — De fleste Medlemmer af Slægten skriver sig nu »Wibe«, nogle »de Wibe«.

- Johann Christian de Vibe,^o f. 18 Aug. 1887 (Søn af Hofprædikant Christopher Andreas, f. 5 Marts 1826 † 20 Jan. 1905, og Kathinka Birgitte Marie Jacobsen, f. 7 Maj 1852, g. 10 Dec. 1884 † 28 Marts 1941), Sekretær, g. 16 Maj 1913 m. Dagny Henriette Angell, f. 4 Okt. 1889. [Oslo.] Sønner:
1. Pierre, f. 25 Okt. 1915, stud. med., g. 5 April 1941 m. Kirsten van der Lagen Frøyland, f. 26 Sept. 1917. Børn:
 - a. Anne Cathrine, f. 6 Nov. 1941 i Oslo.
 - b. Jan Erik, f. 29. April 1945 i Sthlm.

Wibe.

2. Erik, f. 18 Juni 1917, Dommerfuldmægtig, g. 24 Aug. 1942 i Oslo m. Gudbjørg Kavli, f. 8 Juni 1921 i Aandalsnes.

Datter:

Susann, f. 10 April 1943 paa Lillehammer.

Brødre:

1. Christopher Andreas, f. 4 Jan. 1892 i Fredrikstad, Overingeniør i Norsk Rikskringkastning, g. 1^o 31 Dec. 1918 i Bergen m. Thordis Amundsen, f. 17 Juli 1887, skilt; 2^o 22 Maj 1943 i Oslo m. Gerda Elise Wollebæk, f. 6 Dec. 1904 i Sthlm. [Oslo.] Børn:

af 1. Ægteskab:

- a. Kirsten, f. 23 Juli 1920.
b. Christofer, f. 5 Juli 1923.
c. Eilif, f. 31 Okt. 1925.
d. Kjell, f. 5 Okt. 1927.
2. Nils Julius Andreas, f. 20 Jan. 1894, g. 30 Aug. 1941 m. Gjertrud Karoline Johansen, f. 20 Aug. 1901. [Oslo.]

Farfaders Broder:

Frederik Ludvig, f. 26 Sept. 1803 † 22 Juni 1881, Rektor ved Kristiania Kathedralskole. Søn:

Ferdinand Ludvig, f. 24 Jan. 1838 † 30 Dec. 1912, Civilingeniør, g. 28 Sept. 1867 m. Johanna Elisabeth Nicolaysen, f. 12 Juli 1845 † 27 Dec. 1917. Børn:

- a. Fredrik (Fred) Ludvig, f. 20 Aug. 1868 † 20 Juni 1936, Anlægsingeniør, g. 3 Dec. 1904 m. Dorette Helene Holm, f. 31 Jan. 1877. [Vinderen Hovedgaard, V. Aker.] Børn:

- 1) Mette Jolande, f. 24 April 1906, Student, ansat ved Reguleringsvæsenet i Aker Kommunes Tjeneste, g. 2 Febr. 1935 m. Overretssagfører Ivar Wright Amundsen, f. 31 Jan. 1907. [Oslo.]
- 2) Anne Marie, f. 27 Dec. 1908, Student, Stenograf, ansat i Forsikringsselskabet »Sigyn«, g. 29 Febr. 1936 m. Christian August Schumacher-Høydahl, f. 2 Juni 1910. [Oslo.]
- 3) Niels Andreas, f. 9 Juli 1910, Maler, Tegner, ansat ved Aker Kommunes Opmaalingsvæsen. [Vestre Aker.]
- b. Lilly Margrethe, f. 1 Marts 1874, g. 5 Maj 1899 m. Kontorchef Joseph Kahrs, f. 13 April 1870. [Oslo.]
- c. Harald, f. 9 April 1877, Landskabsmaler, g. 6 Okt. 1906 m. Lucie Carola Holm, f. 18 Juni 1886. [Tyrisstrand, Ringerike.] Børn:
- 1) Ellen Sibylle Margareth, f. 3 Marts 1907, g. 19 Sept. 1931 m. Agronom Reidar Egeliien. [Blommenholm, Bærum.]
- 2) Ditlev Ferdinand, f. 17 Febr. 1908.
- 3) Johanna Elisabeth Sofie, f. 20 Dec. 1911.
- 4) Rebekka, f. 26 Nov. 1921.

Wibe.

- d. Rebekka (B é b é), f. 22 Aug. 1879, g. 1^o 15 Okt. 1899 m. Overretssagfører Hans Falck Jørgensen, skilt, 2^o 10 Febr. 1910 m. Grosserer Andreas Brekke, skilt. [Oslo.]

Wichfeld.

Oberst Thomas Frederik Wichmand blev adlet 23 Juli 1777 med Navnet Wichfeld.

Jørgen Adalbert Wichfeld til Engestofte (det tidl. Stamhus E.) og Ulriksdal, f. 16 Aug. 1885 (Søn af Kammerherre, Hofjægermester Niels Hennning Frederik til Stamhuset Engestofte og Ulriksdal, f. 18 Febr. 1849 † 30 Sept. 1907), cand. phil., g. 15 Juni 1916 m. Monica Emily Massy-Beresford, f. 12 Juli 1894 † 27 Febr. 1945. [Engestofte, Maribo.]
Børn:

1. I v a n Henning, f. 30 Marts 1919, g. 14 Aug. 1943 i Kbh. (B) m. H a n n e Benzon Basse, f. 3 Juli 1921 i Næstved. [Engestofte, Maribo.] Datter:
.... f. 6 Sept. 1945.
2. V a r i n k a Corina, f. 9 Febr. 1922, g. 8 Juni 1944 m. Flemming Bruun Muus, f. 21 Nov. 1907. [K.]
3. V i g g o Dmitri, f. 26 Dec. 1923. [K.]

Søskende:

1. H u b e r t, f. 15 Dec. 1886, cand. jur. Chargé d'affaires i Athen, Legationsraad, Sekondløjtnant* i Art. (R.*D.M.) (J. H.S.3.) (S.N.3.) (S.V.2²) (U.F.K.2.) (Ø.r.K.2.), g. 25 Nov. 1930 m. Brita Catharina Anna Marie-Louise, født Toll, f. 9 Nov. 1900 (g. 1^o 1919 m. Greve Gustaf de la Gardie, skilt 1929 † 1935). [Athen.]
2. A x e l Christian Preben, f. 8 Marts 1889, g. 1^o 1 Ma] 1915 m. M a b e l l e Florence, født Swift, f. 28 Marts 1883, skilt 1933 † 3 Febr. 1933 (hun g. 1^o m. Clarence Moore † 1912), 2^o 12 Jan. 1933 m. Josephine Widener (hun g. 1^o m. Holden). [Palur Beach, Florida.]
3. E l l a Adelaïde, f. 23 Juni 1898, overord. Stiftsdame i Vallø. [Troldbjerg ved Vordingborg.]

Moder:

Kammerherreinde E l l e n, født Brun,^o f. 13 Dec. 1861, g. 30 Okt. 1884, Enke 30 Sept. 1907. [Troldbjerg ved Vordingborg.]

Farfaders Broder:

Frederik Christian, f. 15 Nov. 1802 † 18 Nov. 1878, Kammerjunker, Kaptajn. Søn:

Jørgen Frederik Ferdinand, f. 23 Juli 1851 † 17 Sept. 1913, Forstkandidat, g. 26 Dec. 1897 m. Virginie Charlotte Paulsen, f. 17 Nov. 1872 † 22 Sept. 1928. Søn:



MONICA WICHFELD
FØDT MASSY-BERESFORD
FØDT 12. JULI 1894

DØD FOR DANMARKS SAG 27. FEBR. 1945

Wichfeld.

Jørgen Harald,^o f. 30 Okt. 1903 i Sundby, Vognmand,
g. 6 Okt. 1929 i Horsens m. Erna Philipsen, f. 6 Jan.
1906 i Kbh. [K.] Datter:

Merete, f. 4 Maj 1933 i Kbh.

Willemoes-Suhm.



Ritmester Martin Willemoes blev ved Patent af 21 Nov. 1820 optaget i Adelsstanden med Navnet Willemoes-Suhm. — Udførlig Slægttavle og Vaabenafbildning, se Aarg. 1938. — Uddød i Mandslinjen 24 Nov. 1934.

Helene Louise Willemoes-Suhm, født Schmidt, f. 26 Marts 1861, g. 18 Aug. 1890 m. Portrætmaler, sachsisk Løjtnant

Friedrich Christian Ferdinand Willemoes-Suhm (Søn af Kammerherre, preuss. Gehejmeregierungsraad og Landraad Peter Friedrich, f. 3 Sept. 1816 † 19 Dec. 1891 og Mathilde Ida Albertine von Qualen, f. 6 Dec. 1824, g. 21 Okt. 1846 † 11 Jan. 1907), f. 14 Juni 1853 † 7 Sept. 1920. [München.]

Vind. Krag-Juel-Vind-Frijs.



Gammel dansk Adelslægt, af hvilken Ago Wind nævnes 1163, men den direkte Slægtlinje kan kun føres tilbage til Henrik Vind til Rønshave 1525. — Jens Juel Vind til Baroniet Juellinge blev 1 Maj 1708 ophøjet i den friherrelige Stand, og hans Søn af samme Navn erholdt 20 Aug. 1771 Patent paa at føre Navnet Krag-Juel-Vind. — Ved Bevilling af 22 Nov. 1816 erholdt

Baron Carl Ludvig og Baron Erhard Krag-Juel-Vind grevelig Titel og Rang. — Ved Patent af 8 Dec. 1867 optoges Baron Frederik Carl Krag-Juel-Vind — der den 28 Nov. 1810 havde tiltraadt Grevskabet Frijsenborg efter sin Moder, men havde undladt at efterkomme den i Grevernes Privilegier af 25 Maj 1671 § 6 foreskrevne Indgivelse af allerunderdanigst Ansøgning om for sig og sin Descendens at blive ophøjet i Grevestanden — og samtlige hans ægte Descendenter, i grevelig Stand med Navnet Krag-Juel-Vind-Frijs, fra den 28 Nov. 1810 at regne. — Udførlig Slægttavle med Vaabenafbildninger i Farver, se Aarg. 1886 og 1941.

Vind.

Krag-Juel-Vind-Frijs.

Frijsenborg-Linjen.

Uddød i Mandslinjen 22 Maj 1923.

Comtesse Inger Dorte Krag-Juel-Vind-Frijs til Frijsenborg, f. 26 Juni 1885 paa Frijsenborg (Datter af Kammerherre, Hofjærgermester, Lensgreve Mogens Christian til Frijsenborg m. m. (det tidl. Grevskab F.) og til Stensballegaard (det tidl. Stamhus S.), f. 4 Maj 1849 † 22 Maj 1923), Overhofmesterinde hos Hendes Majestæt Dronningen, Formand for »Comtesse Agnes' Stiftelse«, g. m. Kammerherre, Hofjærgermester, Lensgreve Julius Wedell til Wedellsborg.

Søstre:

1. Comtesse Helle Vibeke, f. 9 Nov. 1886, Enke efter Hofjærgermester, Lensgreve Frederik Krag-Juel-Vind-Frijs til Halsted Kloster.
2. Comtesse Agnes Louise, f. 25 Okt. 1892, g. m. Kammerherre, Hofjærgermester, Lensgreve Erik Bernstorff-Oyldensteen til Oyldensteen.

Moder:

Enkelensgrevinde Frederikke (Fritze) Sophie Elisabeth, født Comtesse Danneskjold-Samsøe (F.off.de l'nstr.publ.), f. 26 Juni 1865, g. 8 Sept. 1884, Enke 22 Maj 1923. [Søbygaard ved Hammel.]

Juellinge-Linjen.

Lensgreve Niels Krag-Juel-Vind-Frijs til Halsted Kloster og Skelstofto, f. 10 Febr. 1910 paa Juellinge (Søn af Hofjærgermester, Lensgreve Frederik til Halsted Kloster, f. 28 Juni 1882 † 16 Juni 1926), Nyder af Baroniet Juellinges Successorfond, Hofjærgermester, g. 16 Dec. 1941 i Kbh. (G) m. Comtesse Irene Ahlefeldt-Laurvig, f. 16 Jan. 1918. [Halsted Kloster ved Avnede og K.] Døtre:

1. Comtesse Kristina, f. 19 Sept. 1942 i Kbh. (Vallø.)
2. Comtesse Agnes Elisabeth, f. 17 Sept. 1943 paa Halsted Kloster. (Vallø.)
3. Comtesse Benedikte Fritze, f. 12 Juni 1945 i Kbh.

Søster:

Comtesse Alette, f. 21 Febr. 1909 paa Juellinge, g. m. cand. polyt., Greve Henrik Brockenhuus Schack. [London.]

Moder:

Enkelensgrevinde Helle Vibeke, født Comtesse Krag-Juel-Vind-Frijs, f. 9 Nov. 1886 paa Frijsenborg, g. 11 Jan. 1908 i Hammel, Enke 16 Juni 1926. [London.]

Farfader:

Hofjærgermester, Greve Jens Christian til Baroniet Juellinge, f. 2 Sept. 1854 † 30 April 1907, g. 10 Dec. 1880 i

Vind.

Kbh. (G) m. Comtesse A g n e s Sophie Louise Ahlefeldt-Laurvigen, f. 29 Juni 1858 paa Fredensborg Slot. [K.] Børn:

1. Greve *J u l i u s Benedictus*, f. 7 Sept. 1883 † 9 Juli 1926, g. 31 Marts 1914 i Rom m. Catharina (I n a) Louise Hansen, f. 21 Aug. 1882 i Præstø, skilt. [K.] Søn:
Greve *J e n s*, f. 21 Dec. 1914 i Assisi, Disponent ved A/B Paul Bergsøe & Søn, Landskrona, g. 14 Aug. 1940 i Søllerød m. *L i s e* Holm, f. 28 Febr. 1915 i Kbh. [Landskrona.] Sønner:
 - 1) Greve *H e n r i k* Julius Benediktus, f. 14 Febr. 1943 i Kbh.
 - 2) Greve *M i c h a e l* Christian, f. 6 Marts 1945 i Landskrona.
2. Comtesse *E l s e*, f. 21 Maj 1886 paa Ørbygaard. [London.]
3. Comtesse *A a s e*, f. 27 Marts 1892 paa Juellinge, g. m. Kammerjunker Jacob Neergaard til Hjortholm, skilt. [K.]
4. Greve *M o g e n s*, f. 13 April 1896 paa Juellinge. [K.]

Vind.

O v e Holger Christian Vind^o til Sanderumgaard, f. 29 Juli 1877 (Søn af Kammerherre, Hofjægermester *S o p h u s* Gustav Holger, f. 18 April 1842 † 27 April 1913, og *A d e l g u n d e* Fanny Erneste Poulina Tesdorpf, f. 18 Dec. 1856, g. 12 April 1875 † 8 Maj 1890), Besidder af det Vind'ske Fideikommis, cand. polit., Kammerherre, Hofjægermester, Løjtnant^e ved Feltart., Formand for Fadderskabsforeningen for Højer Sogn, Æresmedlem af Dansk Jagtforening (R.*) (M.T.Kfh.) (F.Æ. L.4.) (Pr.R.Ø.4.) (R.St.A.3.) (R.r.K.2.) (Sp.C.III.2.*) (Stb. Kr.M.) (Stb.V.3.) (S.J.J.M.) (Ø.r.K.2.), g. 2 Maj 1917 m. *E l s a* Mimi Adelaide Marie Oxholm, f. 5 Dec. 1891, Formand for Kvindelige Missionsarbejdere, Medlem af Bestyrelsen for Diakonissehuset Sankt Lukas Stiftelse, Medlem af Dansk Missionsselskabs Repræsentantskab og Kvindeudvalg, Medlem af Davinde Menighedsraad. [Sanderumgaard ved Marslev.] Børn:

1. *K i r s t e n* Adelgunde, f. 31 Okt. 1919, Prøvesøster i Diakonissehuset Sankt Lukas Stiftelse. (Vallø.)
2. *I v a r* Emil, f. 5 Jan. 1921, Besidder af Det 4. Tesdorpf'ske Fideikommis, Student, Sekondløjtnant ved Livgarden.
3. *M o g e n s* Christian Christoph, f. 3 Marts 1925, Student.

Søster:

A n n a Sophie *E l i s a b e t h*, f. 13 Marts 1876, Besidderinde af det Vind-Tesdorpf'ske Fideikommis, Enke efter Kammerherre Greve *H e n r i c h* Knuth.

Wleügel.

K o m m a n d ø r k a p t a j n, senere *A d m i r a l* *J o h a n* Peter *W l e ü g e l* blev 22 Maj 1782 adlet.

Wleügel.

Johan Severin Wleügel,^o f. 2 Marts 1898 (Søn af Direktør for Trondhjems tekniske Mellemskole **Severin Segelcke**, f. 2 Marts 1852 † 20 Juni 1920 og **Johanne (Hanna) Margrethe Thinn**, f. 12 Nov. 1865, g. 25 Juni 1887 † 10 Febr. 1934), Diplomingeniør, g. 16 Sept. 1928 m. **Helga Ferdinanda Faye**, f. 28 Aug. 1901. [N. A. Co. Oslo.] Sønner:

1. **Johan Peter**, f. 1 Juli 1929.
2. **Nils Fredrik**, f. 7 April 1932.

Søster:

Kirsten, f. 30 April 1890, Arkitekt, g. 20 Dec. 1939 m. Stadsingeniør **Carl Knutssøn**, f. 8 Sept. 1888. [Bodø.]

Farfader:

Carl Christian Frederik, f. 25 Okt. 1823 † 29 Okt. 1893, Skibsreder, g. 13 April 1851 m. **Lorentze Beathe Geelmuyden Segelcke**, f. 8 Sept. 1824 † 27 Juni 1909. Datter:
Elise (Elliy), f. 19 Aug. 1860. [Oslo.]

Farfaders Brødre:

1. **Cornelius Peter**, f. 18 Febr. 1821 † 2 Marts 1891, Købmand, g. 28 Dec. 1852 m. **Thomine Laurentse Schunche**, f. 22 Jan. 1828 † 30 Sept. 1909. Børn:

a. **Jens Reimert**, f. 4 Juli 1856 † 26 Juli 1918, Købmand, g. 2 Okt. 1911 m. **Olga Spångberg**, f. 17 April 1864. [Stockholm.]

b. **Thomine (Mina) Laurentse**, f. 22 Juni 1864, g. 3 Nov. 1888 m. Bankkasserer, Friherre **Karl Frederik Julius Kruise af Verchou**, f. 3 Nov. 1856 † 18 Jan. 1909. [Visby.]

2. **Jens Emil**, f. 26 Maj 1831 † 29 Juli 1891, Skibskaptajn, g. 19 April 1870 m. **Andora Severine Tøstie**, f. 3 Nov. 1846 † 2 Juli 1893. Børn:

a. **Else Charlotte Emilie (Lilli)**, f. 4 Maj 1871. [K.]

b. **Mina**, f. 12 Nov. 1873. [K.]

c. **Carl Segelcke**, f. 6 Sept. 1876, Grosserer, g. 28 Aug. 1905 m. **Johanne Kreutz**, f. 20 April 1881. [Oslo.]

Døtre:

1) **Randi**, f. 15 Dec. 1905. Sygeplejerske, Oversøster i »Røde Kors«. [Oslo.]

2) **Ingrid**, f. 19 Juli 1907, g. 22 Marts 1929 m. Politimester i Kolding Købstad **Sten Henrik Clausen**, f. 13 Aug. 1902. [Kolding.]

von Voss.

Gammel pommersk og meklenborgsk Adelslægt. — Kammerherre, Oberst Johan Gustav von Voss blev ved Patent af 28 Jan. 1777 naturaliseret som dansk Adel.

von Voss.

Ernst Frederik Ditlev von Voss, f. 6 Juli 1894 (Søn af Direktør **Ditlev**, f. 3 Okt. 1858 † 14 Sept. 1930 og **Engel Sophie Thomsen**, f. 12 Dec. 1865, g. 2 Maj 1891 † 13 Nov. 1935), Dr. of Science, g. 21 Febr. 1931 m. Mildred Isabel Mc. Kibben, f. 19 Sept. 1906. [Houston, Texas.] Børn:

1. **William**, f. 5 Marts 1933.
2. **Virginia Engel**, f. 31 Marts 1937.

Broder:

Wilhelm Holger,^o f. 7 Maj 1896, Direktør, g. 4 Okt. 1923 m. **Kathleen Susan Heffernan**, f. 4 Okt. 1895. [Klampenborg.] Sønner:

1. **Ernst Ditlev Thomas**, f. 5 Aug. 1925.
2. **Fritz Wilhelm**, f. 9 Juni 1929.

Farbroder:

Gustav Ernst, f. 22 Nov. 1866 † 25 Maj 1929, Fabrikant, g. m. **Ane Kathrine Madsen**, f. 2 Febr. 1868. [Fredericia.] Døtre:

1. **Ellen Margrete**, f. 3 Maj 1902, g. 22 Juli 1928 m. Proprietær **Erik Peter Frederik Suhr**, f. 15 Jan. 1901. [Røsengaard ved Kværkeby.]
2. **Erna Valborg**, f. 11 Dec. 1905, g. 18 Juli 1939 m. Dommer **Knud Miller Lorentzen**, f. 23 Juli 1892. [Skive.]

von Zepelin.

Gammel meklenborgsk Adelslægt, der ogsaa skriver sig Zeppelin, og som i Slutningen af det 18. Aarh. bosatte sig i Danmark. — Kammerherre, Oberst Adolph Frederik von Zepelin naturaliseredes 22 Juli 1878. — Uddød i Mandstlinjen 2 Juni 1927.

Robert Marie Jeanne Yvonne von Zepelin, f. 16 Aug. 1896 (Datter af Frederik (**Fritz**) **Erik Vilhelm Skeel Berregaard**, f. 4 April 1868 † 29 Dec. 1926, og **Delphine Cécimire Marie Otho**, f. 19 Juni 1874, g. 7 Jan. 1896, † 1944), Nyder af Det Berregaardske Fideikommis' Successorfond. [Charlottenlund og Nice.]

Farfader:

Kammerjunker Ditleff Anders Sehested Berregaard, f. 8 Mars 1840 † 2 Juni 1927, g. 1^o 18 Maj 1867 m. **Fredrikke Christiane Skeel**, f. 1 Maj 1845 † 11 April 1883, 2^o 16 Maj 1885 m. **Julie Constance Schacke**,^o f. 15 Dec. 1859. [Charlottenlund.] Søn:

af 2. Ægteskab:

Ditleff Arnold Constantin Sehested Berregaard, f. 7 Maj 1887 † 4 April 1916, cand. phil., g. 12 Juni 1912 m. Kaja Myhre, f. 5 Juli 1893 (g. 2^o m. Skuespiller, cand. phil. Christen Møller). Datter:

Elsa Karen Wilhelmine Sehested Berregaard, f. 5 Juni 1914, g. 21 Aug. 1935 m. Læge Axel Schødt, f. 9 Aug. 1909. [Dalmose.]

Zytphen-Adeler.

En fra Nederlandene stammende Adelslægt, der i den anden Halvdel af det 17. Aarh. kom til Danmark. — Kammerjunker Georg Frederik Otto Zytphen, der ved sit Ægteskab med Bertha Henriette Frederikke Løvenskiold kom i Besiddelse af Baroniet Adellersborg, blev ved Patent af 31. Jan. 1838 optagen i den danske Adel med Titel af Friherre og Navnet Zytphen-Adeler og ved Patent af 15 Dec. 1843 i Friherrestanden. — Lensbaron Frederik Herman Christian Zytphen-Adeler erholdt ved Patent af 24 Dec. 1867 Tilladelse til at forene det de Falsen'ske Navn og Vaaben med sit eget.

Baron Ferdinand Vilhelm Georg Zytphen-Adeler,^o f. 7 Okt. 1881 i Kærstorp, Smaaland (Søn af Fideikommisbesidder, Baron Ferdinand Vilhelm Georg, f. 11 Sept. 1847 † 30 April 1920 og Vilhelmine Amalie Octavia Rothe, f. 30 Aug. 1857, g. 28 Sept. 1880 † 8 Nov. 1929), cand. phil., Bogholder i Nationalbanken, Besidder af det Zytphen-Adelerske Fideikommis, Medbestyrer af det Zytphen-Adelerske Familielegat, g. 23 Juli 1910 i Vejle m. Ebba Elise Kirstine Seidel, f. 5 Okt. 1883 sst. [Aarhus.] Søn:

Baron Joachim Henrik Georg, f. 26 Aug. 1911 i Aarhus, kst. Fuldmægtig i Justitsministeriet, fast kst. Dommer i Straffesager i Kbh. Amts Nordre Birk, Medlem af Bestyrelsen for Valdemar Gomme Graaes Hjælpelegat, g. 14 Dec. 1940 paa Frederiksberg m. Nina Agnete Evanths, f. 30 Juli 1919 i Bærum v. Oslo. [K.] Datter:

Baronesse Karin-Elisabeth, f. 14 April 1942 i Kbh. (Vallø.)

Søstre:

1. Baronesse Anie Louise Amalie Frederikke, f. 15 Dec. 1883 i Kråksmåla, Smaaland, overord. Stiftsdame i Vallø [K.]
2. Baronesse Ebba Louise Hedvig Bertha Elise, f. 11 Dec. 1889 paa Frederiksberg, g. 6 Juli 1918 i Brabrand m. Kaja Mynster, f. 6 Juli 1891 † 15 Juli 1921. [K.]

Farbroder:

Lensbaron Frederik Herman Christian de Falsen til

Zytphen-Adeler.

Baroniet Adellersborg, Kammerherre, f. 10 Febr. 1840 † 1 April 1908, g. 25 Okt. 1867 m. Malvina Cecilia Georgette de Falsen til Søbysøgaard, f. 10 Dec. 1848 † 23 Febr. 1919.
Døtre:

1. Baronesse Malvina (V i v i) Elisabeth Charlotte, f. 11 Aug. 1871 paa Dønnerup, Enke efter Kontorchef, Kammerjunker Christian Skeel.
2. Baronesse Bertha Henriette Frederikke (F r i t z e), f. 28 Juli 1875 paa Dønnerup, g. m. Direktør Carl Scavenius.

Det adelige Stift Vallø i Sjælland.

(pr. 7 Okt. 1945).

Protektrice:

HDS. MAJESTÆT DRONNINGEN.

Fungerende Dekanesse:

Frøken Louise Henriette de Serène d'Acqueria.

Kurator:

Kammerherre, Hofjægermester Baron C. A. Blixen Finecke til Hesselagergaard (R.*).

STIFTSDAMER OG INDSKREVNE FRØKENER i den Orden, hvori de er indskrevne.

De med * efter Navnet mærkede Stiftsdamer har Ophold paa Vallø Slot.

De med * foran Navnet mærkede Frøkener er ikke af dansk Adel.

Stiftsdamer:

Carstensen, Astrid	} i Hof- plad- ser.	de Serène d'Acqueria, Catharine Marguerite
Sehested, Charlotte Christiane		Wedell Wedellsborg, Louise Marie Sophie
Gyldenkrone, Aase Merete		Bille-Brahe-Selby, Caroline Louise
Clauson-Kaas, Elisabeth Frederikke Christine Magdalene*		Kaas, Emilie Mariane* von Schmettau, Dagmar de Serène d'Acqueria, Louise Henriette*
Schaffalitzky de Muckadell, Olga Fanny		Scavenius, Alix Karine Lucie* Sponneck, Carmen Scheel, Inge
Moltke, Nancy Caroline Louise*		Lerche, Ella Amata Scheel, Ellen
von Munthe af Morgenstjerne, Anna Henriette Frederikke Bredo*		von der Maase, Agnes Christiane Olivia
von Späth, Frederikke Nicoline Dorothea Elisabeth		Krabbe, Anna Elise Charlotte
von Munthe af Morgenstjerne, Therese Hedevig Birthe Bredo*		

de Steensen-Leth, Louise Augusta	(Danneskiold-Samsøe, Magdalene)
Kaas, Ingeborg	Danneskiold-Samsøe, Clara Henny
Sponneck, Olga	von der Maase, Ingeborg Caroline
von Buchwaldt, Jeannette Gregersine	Kaas, Dagmar Regitze
Hoppe, Edith Louise Carla	*Høeg, Anna Elisabeth
Bülow, Ingeborg Maria Frederikke Louise	de Bang, Henriette Charlotte
Reedtz, Gerda	Juliane Marie
Bille, Siegfriede Caroline	

Overordentlige Stiftsdamer:

Neergaard, Ebba Louise Maria Christence Bryske, i Hofplads.	Tillisch, Eleonora Dorothea Elisabeth
Bille, Emerentze Julie Magdalene Elisabeth	Stibolt, Thyra
Ahlefeldt, Anny	Obelitz, Hilda Charlotte Karen Ragnhild
Sehested, Helga	von Holstein, Elisabeth
Stibolt, Ingeborg Mathilde Ernestine	Zytphen-Adeler, Anie Louisa Amalie Frederikke
Holck, Polly	Stibolt, Willie Margrethe
Lillienkiold, Marie Camilla	Treschow, Anna Birgitte
Sponneck, Elisabeth Magdalene Julie	Stemann, Ingeborg Helga Frederikke Amalie
Neergaard, Adelaide Bruun	Sehested, Margrethe Christine Caroline
Tillisch, Mercedes Henriette Mathilde	Stibolt, Ellen Corinna
Obelitz, Ellen Regine Julie	Sehested, Karen
Barner, Sophie Charlotte Margrethe	Bardenfleth, Ellen Kristine Sophi
Holck, Ellen Mathilde Rudolfine	Oxholm, Sophy Wanda Johanne
Bartholin, Louise Christine Elisabeth	Ahlefeldt-Laurvig, Anna Henriette Elisabeth
Holck, Magna	Bülow, Ella Marie
Bernstorff (Mylius), Magdalene Siegfride Ulrica Marie	von Holstein, Ida Amalie
von Holstein, Pritze Elisabeth Dorothea	Bille-Brahe, Anne Margrethe
de Svanenskiold, Thora Johanne Martine	Lerche, Ille Sophie Edel Hilteborg
Reventlow, Margrethe Christine Benny Malvine	Castenskiold, Elisabeth
Bartholin, Else Marie	Castenskiold, Alexandra Dagmar
Grevenkop-Castenskiold, Henriette Margrethe	Wedell Wedellsborg, Fritze Louise Fernanda
	Benzon, Lily
	Sponneck, Gerda
	Wichfeld, Ella Adelaide
	von Sperling, Rigmor Vanda

Lüttichau, Fanny Manon Malvina	Lindholm, Elsa Annette Ottilde
Bauditz, Marie Louise Harriet Frida	Lindholm, Eleonore Veronica
Moltke, Ellen Bege Louise	Sponneck, Else Emilie Magdalene
Krabbe, Gudrun	Ahlefeldt-Laurvig, Ursula
Oldenburg, Inge Henriette	Laura Henriette
*Honnens de Lichtenberg, Fritze Augusta	Wedell Wedellsborg, Agnete
Bülow, Inger Merete	Mylius, Karen
Ahlefeldt-Laurvigen, Aase	Gyldenkrone, Regitze
Dirckinck-Holmfeld, Hildur Elise	Sehested, Elisabeth
Koefoed, Paula Agnete	Trampe, Elna Dorthea Ingeborg Karen
Bille-Brahe-Selby, Ella Jeronima	Jermin, Else
	Bülow, Marie Cecilie
	Moltke, Signe

Indskrevne Frøkener:

1. Afdeling.

Lerche, Esther	Bille-Brahe, Anne Sofie Kirstine
Tillisch, Emmy	Schaffalitzky de Muckadell, Inge
Gyldenkrone, Anne Edel Alvilde	Wedell-Wedellsborg, Ellen Irene
von Holstein, Ellen Margrethe	Schaffalitzky de Muckade'l, Birte Engelke
Tillisch, Dagmar	Rosenkrantz, Louise Emerentia
Rosenørn, Ellen Caroline Marie	von Buchwald, Jytte
Tillisch, Fanny	Danneskiold-Samsøe, Karin
Koefoed, Margrethe Pallene	Lykke Ursula Sophie Dorthea Stella Bodil Maria
Bauditz, Inge Margrethe Susanna	Sehested, Anne Mette
Tillisch, Ida Elisabeth	Fischer, Jytte
Scheel, Ellen Elé	Lerche, Thyra Hilda Marie Dagmar
Neergaard, Julie Regitze Jeannina	Danneskiold-Samsøe, Elisabeth Henriette
Bülow, Grete Caroline	Schaffalitzky de Muckadell, Anne Merete Louise
Knuth, Dagmar Sophie Elé	Neergaard, Magda Frederikke Agnes Wendela Charlotte Amalie
Neergaard, Vibeke Sophie Adelaide Bruun	Skeel, Bente Marie
Tillisch, Ingrid	Reedtz-Thott, Helle Vibeke
Løvenskiold, Lili Regitze Sophie	Moltke, Berete
Bülow, Benedicte	Juel, Clara
Scheel, Ingeborg Regitze	Juel, Margrete
Knuth, Minna Ille Margrethe	
Schaffalitzky de Muckadell, Else Marie Charlotte	
Hedemann, Carry Sophie	
Neergaard, Solveig Aslaug	

- Raben-Levetzau, Charlotte
 Danneskiold-Samsøe, Sonja-
 Maria Ester Irene Bodil
 Stella
 Fischer, Bodil
 Brockenhuus-Schack, Aase
 Sophie Christiane
 Sehested, Mette Sophie
 Bardenfleth, Helene Cecilie
 Cederfeld de Simonsen, Anne
 Merete
 Cederfeld de Simonsen, Kir-
 sten Tove
 Knuth, Annette Elise
 von Holstein, Iisabe Helle
 von Stemmann, Regitze Louise
 Treschow, Ellen Dora Veron-
 ica
 Lütken, Ingrid Anine
 Grevenkop-Castenskiold,
 Bente
 Neergaard, Marie Lise
 Neergaard, Marie Louise Flach
 von Scholten, Elisabeth
 Schaffalitzky de Muckadell,
 Anna Sofie
 Moltke, Elisabeth Marie In-
 geborg
 Moltke, Ellen Caroline Helga
 Moltke, Nelly
 Schaffalitzky de Muckadell,
 Marie Louise
 Arenfeldt, Adda Ottilia
 Scheel, Lise
 Moltke, Ebba Clara Magda
 Castenskiold, Elsebet Maria
 Skeel, Inger Elisabeth
 Koefoed, Ida Margrethe
 Vedel, Thyra
 Scavenius, Charlotte Elisabeth
 Brønnum
 Raben, Birthe Nina
 Steensen-Leth, Julie Roselys
 Dagmar
 Juel, Benedicte
 Juel, Vibeke
 Castenskiold, Dagmar Louise
 Thyra Sophie Augusta Pe-
 tra
 Berner, Elisabeth Margrethe
- Schaffalitzky de Muckadell,
 Karen Margrethe
 Oxholm, Dorit Addy
 Neergaard, Tofa Elisabeth
 Knuth, Ille Sophie Emmy
 Knuth, Marie Louise Minna
 Raben, Irene Suzanne
 Castenskiold, Tove Gulle Eli-
 sabeth
 Steensen-Leth, Elisabeth Ma-
 ria Johanne
 Skeel, Mette
 Juel, Ellen Marie
 Juel, Karen Mathilde
 Berner, Louise
 Holstein, Ellen Kirstine Polly
 Ahlefeldt-Laurvig, Kirsten
 Mary Johanne
 Moltke, Marie Louise Astrid
 von Holck, Agnete
 Buchwald, Magda Jeanette
 Vedel, Vibeke
 Barner, Edele
 Krabbe, Henriette
 Knuth, Ellen Esther Elisabeth
 Holstein, Birgit Lucie Elisa-
 beth
 Wedel-Heinen, Kirsten Bene-
 dicte
 Oldenburg, Kirsten
 Wedell-Wedellsborg, Inge
 Juel, Inger
 Wedell-Wedellsborg, Vibeke
 Wedell-Wedellsborg, Hanne
 Neergaard, Merete
 Neergaard, Eva Flach
 Neergaard, Ida Marianne Wil-
 helm Flach
 Vedel, Inger
 von Folsach, Helle Elisabeth
 Rigmor Alvilde
 Hoppe, Elisabeth
 Oxholm, Elisabeth Marie An-
 toinette
 (Moltke, Amy)
 Wedel-Heinen, Liselotte
 Juel, Vibeke Elisabeth
 Wedell-Wedellsborg, Jytte
 Steensen-Leth, Ellen-Merete
 Louise
 Juel, Sophy Ellen Elisabeth

Knuth-Winterfeldt, Merete
 Benedicte Elisabeth
 Neergaard, Mette Lise
 (Bille-Brahe, Merete)
 Ahlefeldt-Laurvig, Gisela
 Theda
 Moltke, Anne Marie
 Lerche, Louise Beate
 Berner, Anna Sophie
 Moltke, Marianne
 von Sperling, Lissie Bern-
 storff
 Høegh-Guldberg, Kirsten
 von Buchwald, Kirsten
 Lüttichau, Karin
 Lützu, Dagmar Cornelia
 Lützu, Ide
 Steensen-Leth, Anne
 Jermin, Helle Sophie
 Oldenburg, Gerda
 Neergaard, Ellen Birgitte
 Bruun de
 Clauson-Kaas, Jette Frede-
 rikke
 Lütken, Marianne
 Lüttichau, Regitze
 Wedell-Wedellsborg, Louise
 Vind, Kirsten Adelgunde
 von Buchwald, Inger
 Kaas, Mimi Kirsten
 Kaas, Inge Merete

Kaas, Karen Regitze Birgitte
 Scheel, Suzanne
 Rantzau, Elsebet
 Rantzau, Vibeke
 Bille Brahe, Anne Elisabeth
 Juel, Ellen Birgitta
 Stibolt, Jytte Marianne
 Lüttichau, Marie Fanny Ellen
 Skeel, Ingeborg Birgitte
 Tillisch, Anne Louise
 Treschow, Inge Agnete
 Moltke, Marie-Louise
 Tillisch, Anne Margrethe
 Juel, Merete
 Ahlefeldt-Laurvig, Lilith Anna
 Margrethe Eriksdatter
 von Obelitz, Birgitte
 Zytphen-Adeler, Karin-Elisa-
 beth
 Schulin-Zeuthen, Anna Catha-
 rina Laila Marie Sigismunda
 Alli Sybille
 von Bornemann, Regitze Ju-
 liane
 de Neergaard, Inge Bruun
 de Neergaard, Grethe Bruun
 Ahlefeldt-Laurvig, Alette In-
 geborg Henriette
 Ahlefeldt-Laurvig, Bente Lyk-
 ke Merete

2. Afdeling.

Scheel, Tove Berete
 Krag-Juel-Vind-Frijs, Kristina
 Dirckinck-Holmfeld, Agnete
 Kragh
 Ross, Maud Marie Louise
 Krabbe, Birgitte
 Castenschiold, Marlene Elisa-
 beth
 von Holstein, Karen
 Oldenburg, Else Margrethe
 Castenschiold, Anne-Merete
 Haxthausen, Ingeborg Rigmor
 Bartholin, Mette
 Barnekow, Eva Birgitte
 Barnekow, Annette Regitze
 Bartholin, Ellen Elisabeth
 Barnekow, Lisbeth Marianne

Wedell-Wedellsborg, Marie
 Louise
 Bülow, Inger Merete
 Rosenvinge, Margrethe
 Bille, Kirsten
 Schimmelmänn, Elisabeth Ma-
 rie Louise
 Hoff, Eva Agathe
 Gyldenkrone, Anne-Sofie
 von Holstein, Merete
 Lerche, Annette
 de Neergaard, Anne Vibeke
 Flach
 Rosenkrantz, Marianne
 Ahlefeldt-Laurvig, Merete An-
 nette
 Castenskiold-Benzon, Bettina

Vallø.

Scheel, Ann Beate	Treschow, Karen Margrethe
Krag-Juel-Vind-Frijs, Agnes Elisabeth	Castenschiold, Ellen Elisabeth Bertha
Wedel-Heinen, Vibeke	Scavenius, Karen Lucie
Krabbe, Dorrit	Brønnum
Treschow, Merete	Scavenius, Bente Christina
Knuth-Winterfeldt, Bente Karin Birgitte	Brønnum
von Bülow, Gerda Severine	Bille, Jette
Krabbe, Kirstine	Hauch, Birgit Elisabeth
Gyldenkrone, Lone	von der Maase, Birgitta
Lüttichau, Merete	Hoff, Ingeborg Birgitte Marie
Rosenkrantz, Benedicte	Høegh-Guldberg, Annette
von Barner, Caroline Mathilde	Clauson-Kaas, Elisabeth Frederikke
Bille Brahe, Annette Louise	Bille, Anne Elise
von Nutzhorn, Ebba Juul	Krabbe, Helle Margrethe
de Linde, Jette Magnhild	Moltke, Elisabeth
Scavenius, Annie Ingeborg	Knuth-Winterfeldt, Isabel Suzanne
Brønnum	Krabbe, Eva

Efter Anmodning af Vallø Stifts Sekretariat meddeles følgende angaaende Indskrivning i Stiftet:

Indskriveren skal til Stiftets Sekretariat, Kristianiagade 16 St., København Ø. indsende:

1. 4000 Kr.; hvis Beløbet sendes i Check, skal denne være stilet til Sekretariatet, der straks efter Modtagelsen afsender Interimskvittering. Policen, der udstedes senere, er endelig Kvittering.
2. Daabsattest for den, der skal indskrives. Denne Attest forbliver ved Stiftet.
3. Underretning om, hvem der skal hæve og kvittere for Renterne af Indskrivningssummen, indtil den Indskrevne begynder at faa Hæving eller eventuelt udtræder af Stiftet, forinden Hæving opnaas.

DANSK ADELSFORBUND

GOTHERSGADE 158^a,
København K.

Tel.: Palæ 2846, Giro 3970

Kontortid: 10¹/₂—12¹/₂
Tirsdag, Onsdag og Fredag

Enhver dansk adelig Mand eller Kvinde over 16 Aar kan, i Henhold til Adelsforbundets Love, efter Ansøgning og Bestyrelsens Afgørelse, blive Medlem af DANSK ADELSFORBUND.

Adelig fødte, men borgerlig gifte Kvinder og Enker er medlemsberettigede.

Medlemsbidraget er 5 Kroner eller et Multiplum af dette Beløb.

Alle Medlemsbidragene gaar til Understøttelsesfonden, idet fire Femtedele hvert Aar henlægges til den baandlagte Kapital, medens en Femtedel indgaar i de aarlige Understøttelser, som iøvrigt afholdes af Renteindtægterne.

I 1944 uddeltes 10.109,— Kr. i Gaver og Laan, og 3.705,— Kr. i Huslejhjælp. Desuden uddeltes DANSK ADELSFORBUNDS STUDIELEGAT i 6 Portioner med tilsammen 1.800,— Kr.

Af tidligere Laan tilbagebetalles 2.507,08 Kr.

Den samlede Formue pr. 1ste Januar 1945 udgjorde 411.136,02 Kr.

Dansk Adelsforbund ejer samtlige Aktier i A/S. Gothersgade 158, i hvis Ejendom en Del af Medlemmerne har Bolig.

Under Dansk Adelsforbund er oprettet »DANSK ADELSFORBUNDS VALLØFOND«, hvis Formaal er at skaffe Medlemmerne økonomisk Hjælp paa lempelige Vilkaar ved Indskrivning af Døtre i »Det adelige Stift Vallø«. Fondens Kontor er Frederiksberggade 6, 1ste Sal. Telefon 13348.

Dansk Adelsforbunds Bestyrelse har for Tiden 11 Medlemmer. Bestyrelsens Formand er Kaptajn Frederik Victor Greve Knuth. (R.*p.p.).

DØDSLISTE

Ahlefeldt. Ahlefeldt-Laurvigen. I. Linje. Død 28 Marts 1945 (Henrettet af Tyskerne i Ryparken): Sekondløjtnant, Forvalter Greve Lennart A.-L.-Lehn, f. 4 Maj 1916.

— — II. Linje. Død 2 Nov. 1945 i Vordingborg: Grevinde Hulda A.-L., f. Falster, f. 4 Febr. 1876, g. m. Greve Jacob A.-L., skilt.

— — III. Linje. Antages død i Febr. 1945: Kornet ved Art. Hans Ditlev Theodor Benedikt Greve A.-L., f. 31 Aug. 1919.

Anker. Den yngre Linje af 1778. Død 10 Marts 1945 i Oslo: Fru Louise Marie A., født Lykke, f. 16 April 1873, g. m. Ingeniør Christian August A.

— — Linjen af 1790. Død 2 Maj 1939: Peter Martin A. til Rød, f. 25 Aug. 1863.

— — Død i Sommeren 1945: Fru Cathrine (Katti) Møller, født A., f. 23 Okt. 1868 paa Sagatun i Vang, Enke efter Ordenskansler Kaj Bisgaard Anker Møller til Thorso.

— — Død 16 Juli (el. Aug.) 1945: Fru Ida Castberg, født A., f. 10 Juni 1876 paa Sagatun, Enke efter Koncertmester Torgrim Castberg.

— — Død 23 Dec. 1943 paa Østby Hemnes, Høland: Overingeniør Nils Botvid A., f. 18 Dec. 1878 paa Sagatun.

Aubert. I. Linje. Død 9 Febr. 1945 i Oslo (henrettet af Tyskerne): Advokat cand. jur. Franz Oscar Johan Schøning A., f. 30 Marts 1913 i Oslo.

— — Død 14 Jan. 1945 i Oslo: Rektor, cand. mag. Karl Fearnley A., f. 30 Marts 1879 i Oslo.

— — Død 24 April 1945 i Egersund: Stadsingeniør Oscar Frederik A., f. 11 Nov. 1882 i V. Aker.

— — Faldet 26 April 1945 i Eggedal: Knut Dorenfeldt A., f. 19 Juli 1920 i Nairobi.

— — Død 5 Aug. 1945 paa Sumatra: Fru Gudrun Heyning, født A., f. 2 Febr. 1906 i Hurum, g. m. Cornelius Gedolph Heyning.

Bardonfleth. Død 4 Febr. 1945: Kunstmaler Gustav Frederik Osborn Brock, f. 29 April 1880, g. m. Else B.

Dødsliste.

Barnekow. Den ældre Linje. Friherreinde Louise Ulla Charlotta, se Friherreinde Gyllenstierna.

von Beck. Død 24 Marts 1943: Thomas Oscar Robert Theodor v. B., f. 14 Juli 1897.

Benzon II. Død 23 Sept. 1945 i København: Musiklærerinde Julie Severine v. B., f. 3 Nov. 1864 paa Frederiksberg.

Bernstorff. Bernstorff-Gyldensteen. Død 6 Maj 1945: Forpagter Siegfried Kruckow, f. 30 Maj 1879, g. m. Helga Adeline Alice Comtesse B.-G.

Bildt. II. Linje. Død 5 Juli 1945 i Ängelholm: Postekspeditør, Frøken Görel Arvidsdotter B., f. 23 April 1918.

— III. Linje. Død 26 Marts 1943: Direktør Olof Vincent B. til Torebo, f. 16 April 1881.

Bille I. Comtesse Jeromia (Roma) Caroline, se Grevinde Petersdorff.

Bille II. Den yngre danske Linje. Død 17 Juli 1945 i Odense: Fru Esther Karen Marie B., f. Christensen, f. 14 Jan. 1894, g. m. Ingeniør Anders Steensen B.

— — Død 26 Sept. 1945 i Kbh.: Fru Anna B., f. Larpent, f. 11 Nov. 1863 i Kbh., Enke efter Direktør Carl Adolph B.

Brockdorff. Den yngre danske adelige Linje. Død 16 Sept. 1945 i Kbh.: Fru Dagmar B., f. 7 Dec. 1874.

von Buchwaldt. Buchwald-Gudumlund: Død 13 Okt. 1944 ved Schoondijke, Holland: Flyverløjtnant i Marinen, Flying Officer i R. A. F., stud. polit. Niels Juul Rysensteen Buchwald, f. 1 Aug. 1915.

Bülow. IV. Linje. Død 4 Maj 1945 i Kbh.: Anne Cathrine Marie B., f. Eriksen, f. 5 Aug. 1864, Enke efter Detailhandler Johan Franz Adam B.

— — IX. Linje. Død 14 Okt. 1945 i Gentofte. Fru Anna Cathrine B., f. Winge, f. 29 Marts 1874, Enke efter Postmester Emil Sophus Ivar Ludvig B.

— — — Død 26 Nov. 1944: Fru Margrethe B., f. Andreassen, f. 2 Aug. 1892, g. m. Georg Niels B.

— — — Død i Brasilien: Fru Estrid B., f. Damm, f. 29 Jan. 1899, Enke efter Højesteretssagfører Einar B.

Castonschiold. Den yngre Linje. Død 12 Marts 1945: Enkefru Anna Margrethe Wahl, f. C., f. 19 Sept. 1866 i Næstved.

Danneskiold-Samsøe. Comtesse Marie, se Grevinde Schimmelmann

de Falsen. Død 19 Juli 1945: norsk udsendt Generalkonsul i Cape Town, Henrik Anton de F., f. 11 Maj 1871.

de Fontenay. Den ældre Linje. Død 22 Jan. 1945 i Gentofte: Brygmester, Laboratorieførstander Frederik Julius le Sage de F., f. 8 Juni 1877 i Taarbæk.

Dødsliste.

von Gersdorff. Linje A. Død 30 Nov. 1944: Fru Magdalene (M a g d a) Margeritha Louise Rosenørn Herold, f. G., f. 28 Jan. 1869 i Kbh.

Gyldenstiærne. Død 11 Marts 1943: Friherreinde Lillian Eleonora (E l l e n) Gyllenstiærna, f. Stiernstedt, f. 16 Sept. 1862, Enke efter Hofjægermester Friherre Nils G.

— Død 31 Marts 1945: Friherreinde Louise Ulla Charlotta Gyllenstiærna, f. Friherreinde Barnekow, f. 6 Nov. 1867, Enke efter Major Johan Friherre Gyllenstiærna til Spannarp.

— Død 1 Sept. 1945 i Elfdalen: Friherreinde Margaretha (M a g g i e) Gyllenstiærna, f. 15 Aug. 1871.

Hauch. Den yngre Linje. Død 7 Febr. 1945 i Kbh.: Overakkuchør* ved Rigshospitalet og Professor* ved Jordemodderskolen, Dr. med. Erik Sophus Adam H., f. 20 Aug. 1871 i Kbh.

Haxthausen. Baronerne af Haxthausen. Død 2 Nov. 1945 paa Frederiksberg: Ingeniør A a g e Baron H., f. 18 Dec. 1879.

Hødemann. I. Linje. Død 1 Marts 1945: Kaptajn Erik Christian Emanuel Holst, f. 23 April 1893, g. m. Edele E l i s a b e t h Eugenie H.

— II. Linje. Død 13 Nov. 1945: Godsejer H a n s Wis-sing Ehnhuus, f. 28 April 1878 i Odense, g. m. Sophie H.

Høgermann-Lindencrone. Død 9 Nov. 1945 i København: Kammerherreinde Polly Frederikke Lillie Collet, f. H.-L., f. 25 Sept. 1875, Enke efter Kammerherre, Hofjægermester, cand. polit. H o l g e r Peter Harald Collet.

Hoff. Død 15 Nov. 1945: Sognepræst* Frederik Willemoes de Fine Skibsted, f. 22 Aug. 1881, g. m. Marie D o r o t h e a H.

von Holstein. Holstein-Holsteinborg. Død 15 Juni 1945 i Kbh.: Hofjægermester Lensgreve B e n t H. til Holsteinborg, f. 17 Sept. 1881 i Kbh.

— — Død 17 Jan. 1945 i København: Læge B o d i l d Comtesse Holstein, f. 19 Maj 1874.

— — von Holstein-Rathlov. Død 17 Marts 1945: Ingeniør Joachim Otto Schack v. H.-R., f. 11 Febr. 1888.

— — Den danske Gren. IV. Linje. Død 19 April 1945 paa Bjergeskovgaard: overord. Stiftsdame Frk. E l i s a b e t h v. H., f. 18 Okt. 1886 paa Tvillumgaard.

— — Den danske Gren. V. Linje. Død 28 Marts 1945 i Roskilde: Lektor* Ludvig Heuer, f. 10 Jan. 1866 i Odense, g. m. Karen H.

— — Den danske Gren. V. Linje. Død 7 Marts 1945 i København: Enkefru A g n e s Leontine Wohldt Boëtius, f. v. H., f. 1 Juli 1865.

Huitfeldt. III. Linje. Død 28 Dec. 1944: Rektor*, cand. mag. Otto Thott Fritzner Müller, f. 3 Dec. 1864, g. m. Emma H.

Dødsliste.

von Irgens-Bergh. Død 10 Juli 1945: Enkefru Sara Johanne v. l.-B., født Thomsen, f. 29 Nov. 1865 i Viborg, Enke efter Kaptajn Christian Carl Andreas v. l.-B.

Juel. IV. Juel af Hverringe. Død 3 Okt. 1945 paa Kongsdal: Kammerherreinde Mathilde Louise Elisabeth Estrup, f. J., f. 7 Febr. 1866 paa Hverringe, Enke efter Kammerherre, Hofjægermester Hector Estrup til Kongsdal.

— — V. Juel af Billehave. Anna Sophie Frederikke Augusta Vibeke, se Baronesse Rosenkrantz.

Kaas. Den danske Linje. Død 26 Juni 1945 i Ringkøbing: Kontorchef O la f Skjødsholm, f. 21 Nov. 1894, g. m. Tove K.

— Den norske Linje. Død i April 1945: Fru Ulrika (Ulla) Munthe-Kaas, f. Sverdrup, f. 14 Dec. 1890, g. m. Oberst Otto Hjersing M.-K., skilt.

— — Død i Juli 1945: Tandlæge, Major Sigurd Sandvik, f. 5 Juli 1880, g. m. Koncertsangerinde Elisabeth Munthe-K.

von Klecker. Den ældre norske Linje. Død 29 September 1945: Enkefru D orthe e K., f. Røed, f. 18 Juni 1864, Enke efter Grosserer Johannes Nicolaj K.

Knuth. Knuth-Knuthenborg. Den yngre Linje. Død 23 Jan. 1945: Stiftsdame Frøken Elisa Marie Comtesse K., f. 31 Dec. 1857 i Sorø.

Krabbe af Østergaard. Død 14 Juni 1940 i Frankrig: Peter Gordon K., f. 2 Sept. 1916.

— — Død 22 Okt. 1939: Mary Helena Williamson, f. K., f. 27 Aug. 1848.

— — Død 26 Aug. 1937: Agnes Martha Gardom, f. K., f. 29 Okt. 1855.

— — Død 26 Dec. 1943: Frøken Emely Maud K., f. 30 Marts 1864.

Krabbe af Damsgaard. Den ældre danske Linje. Død 13 Juli 1945: Erling Hindenburg K., f. 3 Dec. 1922.

— — Død 4 Maj 1945 i Gentofte: Konsul, cand. polyt. Poul Erik Müller, f. 19 Aug. 1888, g. m. Rigmor Olulfa Dagmar K.

— — Død 7 Juli 1945 i Gentofte: Fru Margrethe K. Sadolin, f. K., f. 27 Febr. 1906.

von Leunbach. Død 12 Maj 1943. Sagfører Volmer Lind, f. 23 Aug. 1871, g. m. Antonie Oline Caroline v. L.

Lillienkiold. Faldet paa Østfronten i Juni 1944: Oberst Karl Paul Eduard Helmut Michalik, f. 19 Sept. 1894 i Steegen ved Danzig, g. m. Dyveke Marie L.

— Død 24 Sept. 1945 i København: Fru Marie-Elisabeth L., f. Ponsaing, f. 21 Okt. 1881, Enke efter Dekorationsmaler Bent Asger L.

Linde. Død 8 Juni 1945 i Gentofte: Redaktør Bertold de L., f. 21 Febr. 1876.

Linstow. Den ældre Linje. Død 24 April 1945 i Kbh.: Stiftsdame Frk. Antonie L., f. 5 Juni 1859.

Dødsliste.

— Den yngre Linje. Død 14 Okt. 1945 i Ordrup: Landmaaler, Forstkandidat Carl Adolph L., f. 13 Juni 1861 i Flensborg.

von Lucknør. Død 27 Aug. 1945: Fru Ada Carlotte Alette Luise Tutein, f. Comtesse L., f. 12 Juli 1875 i Lübeck.

Lütken. Den yngre Linje. Død 20 Juli 1945 i Argentina: Bygnings- og Jerrbaneingeniør, Premierløjtnant* Otto L., f. 31 Marts 1882.

Løvenskiold. Den yngre adelige Linje. I. Gren. Død 24 Dec. 1944: Fru Fritze Maria L., f. Peltz, f. 27 April 1915.

Løvenstjerne. Død 22 Okt. 1945: Koffardikaptajn, Reserveløjtnant i den franske Marine August Herman Ludvig Gravenhorst L., f. 1 Aug. 1879.

Moltke. Den grevelige Linje. Den ældste Gren. II. Linje: Comtesse Ida Mathilde Moltke, se Reventlow.

von Munthe af Morgenstjerne. Den danske Linje. Død 20 Maj 1945 i Kbh.: Kammerjunker, Ekspeditionssekretær* Bredo Otto Anton v. M., f. 6 Marts 1871.

Myllus. Død 9 Aug. 1945 i Kbh.: Kaptajn* ved Em. Z. Svitzers Bjergningsentreprise Gustav M., f. 23 Nov. 1882 paa Lavindsgaard.

Nørgaard. Den yngre Linje. I. Gren: Død 4 Aug. 1945 i Konstanz: Hofjægermesterinde Franziska Elisabeth de N., f. v. Carlowitz, f. 20 Jan 1876, Enke efter Hofjægermester Peter Johansen Flach de N. til Oberau.

— — — Død 21 Marts 1945 (under det engelske Bombeangreb paa den franske Skole paa Maglekildevej): Birte Anette de N., f. 22 Okt. 1932.

— — — Død 29 Marts 1945 (henrettet af Tyskerne i Ryparken): Brandinspektør, Stationsleder af Falcks Redningskorps Ejgil Bruno de N., f. 7 Juli 1913 paa Smidstrupgaard.

— — 2. Gren. Død 23 Sept. 1945: Fru Andrea Severine Marie N., f. Koch, f. 26 Febr. 1871, Enke efter Proprietær Andreas Ernst Ferdinand N.

Petersdorff. Død 16 April 1945 i Kbh.: Kammerherreinde Jeromia (Roma) Caroline Enkelensgrevinde P., født Comtesse Bille-Brahe-Selby, f. 27 Maj 1866 paa Søholm, Enke efter Kammerherre Christian Alexander Lensgreve P. til Grevskabet Roepsto-ff.

Reventlow. Den yngre Linje. Død 8 Nov. 1945 i Kbh.: Hofjægermester Rudolph Eduard Vilhelm Ferdinand Christian Lensgreve R. til Aggerupgaard, f. 9 Febr. 1879 paa Christianslund.

— — Død 6 April 1945 (henrettet af Tyskerne i Ryparken): cand. jur. Ludvig Alfred Otto Greve R., f. 16 Febr. 1916 i Aarhus.

— — Død (ca. 1943): tysk Kaptajn løjtnant*, Redaktør Ernst Christian Einar Ludvig Detlev Greve R., f. 18 Aug. 1869.

Dødsliste.

— — Død 21 Jan. 1945 paa Orup: Grevinde Ida Mathilde R., f. Comtesse Moltke, f. 25 Marts 1861 paa Tryggevejle, Enke efter Greve Frederik Ferdinand R.

Rosenkrantz. Den yngre friherrelige Linje. Død 17 Okt. 1945 paa Ørumgaard: Enkebaronesse Anna Sophie Frederikke Augusta Vibeke R., f. Juel, f. 9 Marts 1863 paa Frederiksberg Slot, Enke efter Kammerherre, Hofjægermester Gunde Jørgen Holger Carl Baron R. til Sophiendal.

— — Død 9 Maj 1944 paa Rosenholm: Fru Louise Augusta (Tessa) Baronesse R., f. Mackenzie of Tarbat, f. 22 Nov. 1865, g. m. Maleren Arild Baron R.

Rosenvinge. Død 29 Marts 1943: Handelsmand Hans Peter R., f. 12 Jan. 1859.

— Død 4 Jan. 1942: Hansine Kathrine Andersen, f. R., f. 30 Nov. 1861, g. m. Landmand Christen Andersen, f. 24 Juli 1867, død 13 Febr. 1942.

— Død 21 Dec. 1940: Landpostbud* Ole Ebbesen, f. 30 Dec. 1863, g. m. Laura Amalie Caroline R.

Rosenørn. Rosenørn-Lehn. Død 15 Okt. 1945 i Holbæk: Baronesse Erikk R.-L., f. 23 Okt. 1871.

— II. Rosenørn. I. Linje. Død 23 Okt. 1945: Frøken Christine Marie Lützu R., f. 8 Juli 1863 i Stockelsdorf.

Scavenius I. Død 7 Okt. 1944: Anne Marie Brønnum S., f. 2 Jan. 1944.

Scavenius II. Død 10 Sept. 1945 i Kbh.: Kammerherre, Udenrigsminister* Otto Christian Jacob Jørgen Brønnum S., f. 10 Dec. 1875 paa Basnæs.

Schimmelmann I. Død 28 Juni 1945 i Helsingør: Grevinde Marie S., f. Comtesse Danneskiold-Samsøe, f. 27 Febr. 1894 i Kbh., g. m. Greve Ernst Sophus Christian Erik S.

— — Død: Preussisk Regeringsraad*, Kaptajn* Ferdinand Friedrich August Otto Heinrich Karl Eduard Martin Prins von Schönauich-Carolath, f. 16 April 1858, g. m. Elisa (Isa) Fanny Augusta Comtesse S.

von Scholten. II. Linje. Død (uvist naar): Fru Vilhelmine Elisabeth v. S., f. Hübener, f. 16 Febr. 1860, Enke efter cand. jur. Frederik Vilhelm v. S. (Familien har ikke haft Forbindelse med hende siden 1889).

de Serène d'Acqueria. Død 6 Jan. 1945 i Tjørnø, Norge: Fru Gerhardine Jochumine Gersdorff Aall, f. de S. d'A, f. 20 Dec. 1868.

Skeel — School. Den ældre adelige Linje. Død 26 April 1945 i Fredensborg: Branddirektør* Otto S., f. 1 Dec. 1862 paa Skeelslund.

— — Den grevelige Linje til Estrup. Død 13 Dec. 1944: Grevinde Andrea Maria Asta S., f. Bruun, f. 17 Juli 1868 i Kbh., Enke efter Greve Ulrik Hans Cecil S.

— — Den III. grevelige Linje. Død 8 April 1945 i Nakskov: Fru Ebba Henriette Askholm, f. Comtesse Scheel.

Dødsliste.

Stibolt. Død 30 Okt. 1944 i Kbh.: Fru Thora Mathilde S., f. Stockfleth, f. 15 Dec. 1852, Enke efter Læge Ernst S.

Stockfleth. Den yngre Linje. Thora Mathilde, se Stibolt.

— Død 12 Nov. 1941 i Paris: Fru Eugénie S., f. de Brejne, f. 28 Okt. 1857, Enke efter Civilingeniør Gerhard Herman Hannibal Frederik S.

Sundt. Død 9 Nov. 1942 paa Ullevål Sygehus, Oslo: Bestyrerinde ved Oslo Telefonanlæg Frøken Edvardine (Eva) Eline S., f. 26 Marts 1872.

de Svanenskiold. Død 27 Juni 1945 i Kbh.: Fru Asta Louise Hoff, f. de S., f. 15 Aug. 1868 paa Mörarpsgaard, Enke efter Læge Martin Ludvig Hoff.

Teilman. Død 7 Febr. 1945 i Lillerød: Kontrolør* i Nationalbanken Johannes Mathias T., f. 31 Maj 1861.

— Død 20 Nov. 1944 i Kbh.: Fru Sophie Amalie (Døtte) Gersdorff Reenberg Bratli, f. T., f. 26 April 1890 paa Armvanggaard.

Thott. Den yngre Linje. Død 1 Marts 1945 i Pasadena, Californien: Gartner, Friherre Fritz Gustaf Christian T., f. 4 April 1868.

Treschow I. III. Linje Død 19 Okt. 1945 i Hellerup: Fru Johanne Marie Thorsen, f. T., f. 17 Nov. 1868, Enke efter Sagfører Søren Møller Thorsen.

Treschow II. Død 5 Dec. 1944: Kammerherreinde Engelke Leonarde Angelika T., f. Wulff, f. 26 Jan 1867, Enke efter Ministerresident, Kammerherre George Harry Ryan T.

Wardenburg. Død 10 Dec. 1942: Fru Barbara Clare Cooper, f. W., f. 25 Maj 1912, g. m. Laurance Harry Asshley Cooper.

Wedel. Wedell Wedellsborg. Død 25 Marts 1945 i Kbh. af sine ved Luftangrebet mod Shell-Huset 21 Marts paa- dragne Kvæstelser: Premierløjtnant i Livgarden Baron Karl W. W., f. 29. Dec. 1915 paa Williamsborg.

— Død 18 Aug. 1945: Fru Helga Christine Margrethe Vedel, f. Petersen, f. 26 Maj 1879, g. m. Maskinmester* Emil V.

Wichfold. Død 27 Febr. 1945 i Fængsel i Waldheim: Fru Monica Emily W., f. Massy-Beresford, f. 12 Juli 1894, g. m. Jørgen Adalbert W. til Engestofte og Ulriksdal.

von Zepelin. Død 1944 paa et Hospital for Sindssyge i Paris: Delphine Cacimire Marie v. Z., f. Otho, f. 19 Juni 1874, Enke efter Frederik (Fritz) Erik Vilhelm Skeel Berregaard v. Z.

FORTEGNELSE

over

LEN, STAMHUSE OG FIDEIKOMMISSER,

der er overgaaede til fri Ejendom,

samt

BESIDDEREN VED OG DATUM FOR OVERGANGEN.

-
- Grevskabet Brahesminde. Kammerherre, Lensgreve H. Bille-Brahe-Selby. 21 Nov. 1928.
 - Grevskabet Bregentved. Kammerherre, Lensgreve F. C. Moltke. 4. Aug. 1922.
 - Grevskabet Christiansholm. Kammerherre, Lensgreve F. C. O. Raben-Levetzau. 14. Febr. 1921.
 - Grevskabet Christianssæde. Kammerherre, Lensgreve C. E. F. L. E. Reventlow. 26 Marts 1924.
 - Grevskabet Frijsenborg. Kammerherre, Lensgreve M. C. Krag-Juel-Vind-Frijs. 29 Dec. 1920.
 - Grevskabet Gyldensteen. Hofjægermester, Lensgreve E. A. E. Bernstorff-Gyldensteen. 21 Dec. 1922.
 - Grevskabet Hardenberg-Reventlow, Lensgreve H. C. L. E. G. Haugwitz Hardenberg Reventlow. 9 Dec. 1924.
 - Grevskabet Holsteinborg. Hofjægermester, Lensgreve F. C. C. C. Holstein. 30 Marts 1921.
 - Grevskabet Knuthenborg. Hofjægermester, Lensgreve F. M. Knuth. 25 Marts 1926.
 - Grevskabet Langeland. Kammerherre, Lensgreve F. L. V. Ahlefeldt-Laurvig. 8 Dec. 1928.
 - Grevskabet Ledreborg. Hofjægermester, Kaptajn, Lensgreve J. J. I. M. Holstein. (Ledreborg.) 4 Febr. 1926.
 - Grevskabet Lerchenborg. Kammerherre, Lensgreve C. C. L. Lerche. 31 Aug. 1923.
 - Grevskabet Lindenberg. Lensgreve H. C. Schimmelmann. 8 Juni 1923.
 - Grevskabet Muckadell, Kammerherre, Lensgreve A. C. C. L. Schaffalitzky de Muckadell. 13 Febr. 1925.
 - Grevskabet Reventlow, Kammerherre, Lensgreve C. E. F. L. E. Reventlow. 10 Sept. 1924.

- Grevskabet Røepstorff. Lensbesidder, fh. Kontorchef, T. S. Wedel-Heinen. 21 Febr. 1921.
- Grevskabet Samsøe. Lensgreve A. Danneskiold-Samsøe. 9 Maj 1921.
- Grevskabet Schackenborg, Amtmand, Hofjægermester, Lensgreve O. D. Schack. 3 Dec. 1924.
- Grevskabet Wedellsborg. Hofjægermester, Lensgreve J. C. H. Wedell. 7 Dec. 1926.
- Det grevelige Rantzau'ske Forlods. Kammerherre, Lensgreve C. F. Rantzau. 14 Okt. 1921
- Det grevelige Scheel-Plessen'ske Forlods (Stamhuset Fusingø) Kammerherrinde, Lensgrevinde L. E. A. B. Scheel-Plessen, født Comtesse Scheel-Plessen. 3 Okt. 1921.
- Det grevelige Schimmelmansske Fideikommiss, Lensgreve H. C. Schimmelman m. fl. 28 Marts 1930.
- Baroniet Adellersborg. Hofjægermester, Lensbaron G. F. de Falsen-Zytphen-Adeler. 24 Febr. 1921.
- Baroniet Brahetrolleborg, Kammerherre, Lensgreve C. E. F. L. E. Reventlow. 26 Marts 1924.
- Baroniet Gaunø, Gehejmekonferensraad, Kammerherre, Lensbaron K. T. T. O. Reedtz-Thott. 29 Okt. 1921.
- Baroniet Guldborgland. Kammerherre, Lensbaron F. M. Rosenørn-Lehn. 7 Dec. 1922.
- Baroniet Holckenhavn. Lensbaron M. C. C. Holck. 9 Dec. 1921.
- Baroniet Holstenshuus. Kammerherre, Lensbaron A. C. Berner-Schilden-Holsten. 20 Marts 1923.
- Baroniet Juellinge. Hofjægermester, Greve F. Krag-Juel-Vind-Frijs. 14 Juni 1921.
- Baroniet Lehn. Hofjægermester, Greve C. E. J. Ahlefeldt-Laurvig-Lehn. 30 Nov. 1925.
- Baroniet Løvenborg. Hofjægermester, Lensbaron C. O. H. L. Løvenskiold. 20 Okt. 1921.
- Baroniet Scheelenborg. Lensbaron C. F. S. V. Juel-Brockdorff. 9 Juni 1923.
- Baroniet Stampenborg. H. Stampe. 14 April 1924.
- Baroniet Sønderkarle. Kammerherre, Lensbaron P. A. Ber-touch-Lehn. 8 Juli 1925.
- Baroniet Wilhelmshborg, Lensbaron H. E. Gyldenkrone. 24 Febr. 1921.
- Baroniet Zeuthen. Premierlieutenant, Greve W. C. S. Schulin-Zeuthen. 30 Juni 1921.
- Det friherrelige Selby'ske Forlods. Kammerherre, Greve H. Bille-Brahe-Selby til Grevskabet Brahesminde. 2 Marts 1921.
- Stamhuset Ahlefeldt. Hofjægermester, Lensgreve F. L. V. Ahlefeldt-Laurvig. 19 Dec. 1927.
- Stamhuset Ausumgaard. H. H. C. S. Jermiin. 27 Nov. 1926.

- Stamhuset Benzon. Lieutenant S. E. Mylius-Benzon. 10 April 1924.
- Stamhuset Bidstrup. Premierlieutenant G. F. Honnens de Lichtenberg. 28 Marts 1930.
- Stamhuset Birkelse. Hofjægermesterinde F. E. Skeel, født Baronesse Gyldenkrone. 4 Okt. 1921.
- Stamhuset Broholm. Hofjægermester J. Sehested. 14 April 1930.
- Stamhuset Egeskov. Hofjægermester, Greve F. P. Ahlefeldt-Laurvig-Bille. 30 Nov. 1925.
- Stamhuset Egholm. Greve E. A. W. H. Piper. 21 April 1921.
- Stamhuset Engestofte. Cand. phil. J. A. Wichfeld. 29 Juni 1923.
- Stamhuset Erholm og Søndergaard. Kammerherre H. C. F. V. Cederfeld de Simonsen. 2 Febr. 1927.
- Stamhuset Estrup. Hofjægermester, Lensgreve C. Scheel. 7 Juli 1921.
- Stamhuset Giesegaard. Kammerherre, Greve A. L. Brockenhuus-Schack. 7 Dec. 1922.
- Stamhuset Hindsgavl. Hofjægermester F. N. B. Fønsl. 16 Juni 1921.
- Stamhuset Hofmansgave, Hofjægermester N. E. Hofman Bang. 10 Dec. 1927.
- Stamhuset Hverringe. Cand. phil. N. R. Juel. 17 Okt. 1924.
- Stamhuset Juelsberg. Landbrugskandidat G. Juel. 21 Dec. 1925.
- Stamhuset Lundsgaard, Hofjægermester, Lensgreve F. L. V. Ahlefeldt-Laurvig. 19 Dec. 1927.
- Stamhuset Nedergaard. Kammerjunker G. M. C. V. O. Kaas. 31 Marts 1930.
- Stamhuset Nørholm. Frk. J. C. Rosenørn-Teilmann. 25 Nov. 1922.
- Stamhuset Rathlousdal. A. V. R. H. von Holstein-Rathlou. 16 Juni 1921.
- Stamhuset Ravnholt, Hellerup og Nislevgaard. Kammerherre C. Sehestedt-Juul. 19 Sept. 1924.
- Stamhuset Rosenholm. Kammerherre, Lensbaron H. C. O. Rosenkrantz. 14 Okt. 1921.
- Stamhuset Rosenkrantz. Kornet, Greve F. C. R. Scheel. 31 Marts 1921.
- Stamhuset Sandholt. Kgl. Fuldmægtig A. Lund. 27 Sept. 1923.
- Stamhuset Selsø med Fideikommissgodset Lindholm og Bog-næs. Preuss. Kammerherre, Greve C. G. J. Scheel-Plessen. 30 Okt. 1921.
- Stamhuset Stensballegaard, Kammerherre, Lensgreve M. C. Krag-Juel-Vind-Frijs. 29 Dec. 1920.
- Stamhuset Sæbygaard. J. F. Arenfeldt. 29 Okt. 1921.
- Stamhuset Thorseng. Baron C. F. S. V. Juel-Brockdorff. 9 Juni 1923.
- Stamhuset Tjele. Hofjægermester C. D. Lüttichau. 29 April 1930.

- Stamhuset Vennerslund. Hofjægermester J. C. V. V. Grandjean. 14 April 1930.
- Stamhuset Østrupgaard. Cand. Jur. P. E. Møller. 30 Marts 1921.
- Fideikommisgodset Clausholm (det von Schilden-Jydske Fideikommis, Kammerherre, Lensbaron A. C. Berner-Schilden-Holsten). 21 Dec. 1925.
- Fideikommisgodset Frederiksdal. Lensgreve S. Schulin. 14 April 1930.
- Fideikommisgodset Harrested. Baron G. F. H. Plessen. 29 Okt. 1921.
- Fideikommisgodset Herschendsgave. F. A. Herschend. 3 Maj 1922.
- Fideikommisgodset Lilliendal. Kammerherre, Greve C. A. V. Knuth. 9 Dec. 1922.
- Fideikommisgodset Saltø. Fregatkaptajn, Baron W. C. A. Plessen. 29 Nov. 1921.
- Familiegodset Skjoldenæsholm. Hofjægermester H. Bruun Neergaard. 4 Okt. 1919.
- Familiegodset Svenstrup. Kammerherre, Baron J. Wedell-Neergaard. 9 Dec. 1922.
- Det for Baroniet Christiansdal substituerede Knuth'ske Fideikommis, se Fideikommisgodset Lilliendal.
- Det for Baroniet Conradsborg substituerede Præcipuum, Dommerfuldmægtig, Lensbaron A. E. C. Knuth. 24 Febr. 1921.
- Det for Baroniet Marselisborg substituerede større Gersdorffske Fideikommis. Hofjægermester, Lensbaron N. N. Gersdorff. 24 Juni 1920.
- Det for Baroniet Marselisborg substituerede mindre Gersdorffske Fideikommis. Preuss. Major, Baron J. A. E. Gersdorff til Fideikommisgodset Farenstedgaard. 19 Maj 1920.
- Det for Baroniet Rosenlund substituerede større Rosenkrantzske Fideikommis. Kammerherre, Lensbaron H. C. O. Rosenkrantz. 24 Jan. 1923.
- Det for Baroniet Rosenlund substituerede mindre Rosenkrantzske Fideikommis. Baron H. J. G. F. Rosenkrantz. 24 Jan. 1923.
- Det for Baroniet Rysenstein substituerede Fideikommis. Fru V. Ankjær, født Lensbaronesse Juul-Rysenstein. 23 Dec. 1920.
- Det for Baroniet Villestrup substituerede Fideikommis. Baronesse V. C. Düring-Rosenkrantz. 25 Jan. 1921.
- Det for Baroniet Wintersborg substituerede Winterfeldtske Fideikommis. Kammerherre, Greve F. F. C. S. Holck-Winterfeldt. 13 Jan. 1921.
- Det for Stamhuset Aastrup substituerede Bartholin-Eichelske Fideikommis. Forvalter J. C. T. Bartholin-Eichel. 2 April 1921.

- Det for Stamhuset Barnersborg substituerede Fideikommis. Assistent G. J. C. Barner. 24 Febr. 1921.
- Det for Stamhuset Basnæs substituerede Lowsonske Fideikommis. Fru D. Møller-Lowson, født Riis-Lowson. 11 Juni 1921.
- Det for Stamhuset Constantinsborg substituerede Charisiske Fideikommis. Kammerherre, Baron P. C. Rosenkrantz-Charisius. 4 Febr. 1920.
- Det for Stamhuset Dallund substituerede Fideikommis. Svensk Major, Baron C. E. T. Blixen Finecke til Stamhuset Näsbyholm. 11 April 1920.
- Det for Stamhuset Førslev substituerede 1. Plessenske Fideikommis. Baron G. M. A. Plessen. 15 Febr. 1921.
- Det for Stamhuset Gjorslev substituerede Lindencroneske Fideikommis. Kgl. Fuldmægtig C. D. Hegermann-Lindencrone. 14 Jan. 1922.
- Det for Stamhuset Gunderslevholm substituerede 2. Plessenske Fideikommis. Baron E. M. V. Plessen. 15 Febr. 1921.
- Det for Stamhuset Hagedstedgaard substituerede Brinck-Seidelinske Fideikommis. Kommandørinde M. E. With-Seidelin, født Brinck-Seidelin. 31 Maj 1921.
- Det for Stamhuset Iselingen substituerede Iselinske Fideikommis. Gaardejer S. C. Fabritius-Tengnagel. 12 Maj 1920.
- Det for Stamhuset Kjølbysgaard substituerede Berregaardske Fideikommis. Fru F. Krieger, født Berregaard, Kammerherre, Greve C. F. Rantzau og Kammerjunker D. A. S. B. von Zepelin. 27 Okt. 1921.
- Det for Stamhuset Krogerup substituerede v. d. Maaseske Fideikommis. Kammerjunker, Premierlieutenant H. F. R. v. d. Maase. 23 Maj 1922.
- Det for Stamhuset Lerchenfeldt (Mørup) substituerede Fideikommis. Lensgreve F. M. Knuth. 21 Dec. 1925.
- Det for Stamhuset Lønborggaard substituerede Lønborggaardske Fideikommis. Kammerjunkerinde C. G. Castenskiold-Benzon, født Bull-Benzon. 16 Juni 1920.
- Det for Stamhuset Matstrup substituerede Thygesonske Fideikommis. Kammerherre, Greve A. L. Brockenhuus-Schack. 17 Juni 1921.
- Det for Stamhuset Moltkenborg substituerede Fideikommis. Kammerherre, Greve A. G. C. Moltke-Hvitfeldt. 23 Juni 1920.
- Det for Stamhuset Mullerup substituerede Skeelske Majorat. Kammerjunker, Kontorchef H. F. C. Skeel. 24 Febr. 1921.
- Det for Stamhuset Restrup substituerede Fideikommis. Preuss. Major C. J. G. E. von Levetzow. 14 Maj 1920.
- Det for Stamhuset Rosenfeldt substituerede Rosenfeldtske Fideikommis. Stiftsdame i Vallø, Frøken A. M. J. Barner. 6 Juli 1921.
- De for Stamhuset Rønningesøgaard substituerede Fideikommis. Lieutenant S. E. Mylius-Benzon. 21 Dec. 1922.

- Det for Stamhuset Søbysøgaard substituerede Rosenkrantz'ske Fideikommis. Friherre R. A. E. R. P. M. Weber von Rosenkrantz. 13 Juli 1921.
- Det for Stamhuset Tirsbæk substituerede Ny Tirsbækske Fideikommis. Kammerjunkerinde C. G. Castenskiold-Benzon, født Bull-Benzon. 11 Juni 1920.
- Det for Stamhuset Todbøl substituerede Sommer'ske Fideikommis H. H. C. S. Jermin. 19 Aug. 1920.
- Det for Stamhuset Vestervig Kloster substituerede Moldrupske Fideikommis. Kasserer V. F. H. Moldrup. 27 Juni 1921.
- Det for Fideikommisgodset Overgaard substituerede Arenstorffske Fideikommis. Hofjægermester F. von Arenstorff 20 Maj 1920.
- Det for Fideikommisgodset Ringsted Kloster substituerede Fideikommis. Cand. phil. E. D. B. Hartmann og Fru K. E. B. Aagesen, f. Berner. 18 Nov. 1927.
- Det Svanenskioldske Fideikommis. C. F. J. M. de Svanenskjold. 20 Dec. 1921.
-
-

II

STAMTAVLER

MED

VAABENAFBILDNINGER OG PORTRÆTTER

OVER SLÆGTERNE

**Bielke — de Cederfeld (Cederfeld de Simonsen) —
Cunningham† — Ehrencron† — Hundermark† — Koefoed
— Kragenskiold† — Oldenburg — Split† — Thermt† —
Wedelsparre† — Vedel og Wedel-Heinen — Væbnert.**





BIELKE

Bielke.

Indledning.

Af Navnet Bielke har der i Middelalderen i de tre nordiske Riger levet flere Adelslægter, som har taget Navn efter deres Vaabenmærke. Den dansk-norske Slægt Bielke førte to eller tre blaa Bjælker i Sølv, den svenske et af Blaat og Guld tre Gange tværdelt Skjold. Ifølge en yderst tvivlsom Overlevering, der gaar langt tilbage i Tiden, skulde de svenske Bielker oprindelig være kommet fra Danmark og nedstamme fra Skjalm Hvide gennem dennes Sønnesøn Gert Tokesen, hvis Sønnesøn Niels Absalonsen skal have været Fader til de svenske Bielkers Stamfader Ketil Nielsen, som af svenske Genealoger angives at være Ridder Nils Kettilsson, der levede 1295—1304. Snarere maa de danske Bielker antages at stamme fra den ældgamle skaanske Æt, der førte Hvide Slægtens Vaaben, et af Blaat og Sølv fem Gange tværdelt Skjold, og som optræder under Navnene Galen, Litle og Erlandsen. Forbindelsen med Skaane kan følges tilbage til de danske Bielkers Stamfader, Joseph Andersen til Gyllinge i Onso Herred, der i 1459 fører det fem Gange delte Skjold og som sikkert var en direkte Efterkommer i andet eller tredje Led af Niels Hak til Gyllinge, der 1349 brugte det samme Vaaben.

Den adelige danske Slægt Bielkes Hjelmtegn viser to Veselhorn, belagte med to blaa Bjælker. De yngste Slægtled af den Linje, der kaldte sig Godske, førte paa Hjelmen to væbnede Arme, holdende et Spejl.

Slægtens eftervislig ældste Stamfader Joseph Andersen havde Sønnerne Mogens Josephsen, Anders Josephsen og Tulluf Josephsen, fra hvilke nedstammer henholdsvis Linjerne paa Lidemark (Bjeverskov H.), Bellinge (Falster S. H.) og Østraat i Trondhjem Len.

1. Mogens Josephsen er Fader til Godske Mogens til Lidemark († 1508), der havde Sønnerne Lensmand paa Hjortholm ved Furesøen Peder Godske til Lidemark († 1556) og Lensmand paa Tølløse Mogens Godske til Lidemark († 1571), hvis Sønner var

Bielke.

- Godske Mogens en til Lidemark († 1619), Fader til Mogens Godske († 1631), og Frederik Godske († 1610), begge til Lidemark.
2. Anders Josephsen i Bellinge havde Sønerne Admiral Joseph Andersen Falster († 1562) og Mogens Falster til Bellinge († 1587), Fader til Anders Bielke til Bellinge († 1588).
 3. Tilluf Josephsen til Gyllarp (1508) havde Sønnen Jens Tillufsen († 1559), der ved sit Giftermaal med Lucie Nielsdatter (Gyldenløve) fik Østraat. Deres Sønner var Ove Bielke til Østraat († 1603), Fader til Jens Bielke til Østraat, fra hvem den nyere Slægt nedstammer, og Otte Jensen til Lade ved Trondhjem (—1604), hvis Søn Hans Bielke til Saxlund (— o. 1663) var Fader til Admiral Christian Bielke († 1694).

Jens Bielke havde Sønerne Rigsadmiral Henrik Bielke til Østraat († 1683) og Generalltnt., Statholder Jørgen Bielke († 1696), Fader til Oberst Christopher Bielke til Østraat († 1704) og Brigadér Christian Frederik Bielke til Næsbyholm og Bavelse († 1709), hvilken sidste havde Sønnen Oberst Chr. Henrik Christopher Fred. Bielke († 1779), Fader til Hofmarskal, Amtmand Henrik Christopher Frederik Bielke († 1789) og Geheimekonferensraad Johan Rudolph Bielke († 1813). Af disse to Brødre havde den førstnævnte Sønerne: Ltnt. Hermann Caspar Henrik Bielke († 1842), Geheimeraad, Overhofmester i Weimar Frederik Vilhelm Bielke († 1850), hvis Søn var Dr. phil. Carl Friedrich Bielke († 1868) — og Kammerherre, Kommandørkaptajn Johan Christian August Bielke († 1846), Fader til Kammerherre Holger Frederik Rudolph Bielke († 1855), Orlogskaptajn August Bielke († 1860) og Legatstifterinde Julie Bielke († 1889).

Ovennævnte Ltnt. H. C. H. Bielke havde udenfor Ægteskab to Sønner Overførster Heinrich Friedrich von Bielke († 1865) og Peter Hermann von Bielke, der begge henholdsvis 1817 og 1825 blev legitimeret ved kgl. Bevilling, og af hvilke den sidstnævnte har fortsat Slægten.

I 1887 bragte Adelsaarbogen en nu forældet Stamtavle over Slægten Bielke.

Stamrække.

Første Slægtled.

Joseph Andersen i Gyllarp, forseglede 1459 i Bolle-
rup et af Anders Esbernsen Pæp udstedt Skøde, fik o. 1460
af Axel Aagesen Thott en Gaard i Solbjerg (Vemmenhøg H.)
i Pant, levede endnu 1477 (Josep Anderfz), da han med-
beseglede et af Corfitz Rønnow udstedt Gældsbrev; kaldes
i en Slægtsbog »tyske Jesper Bielke i Halmstad« (Hammer-
stad). Gift m. Kirsten Splid. — Børn:

Andet Slægtled.

1. Mogens Josephsen. Sønner: Tredje Slægtled I.
2. Anders Josephsen til Bellinge (1495), pantsatte
d. A. Gods i Vemmenhøg H. til Hr. Eskild Gøye, forsegle-
de 1497 til Vitterlighed med samme, nævnes 1501 i et
Kongebrev (Anders Skoningh i Bellinghe), kaldes ogsaa
Skaaning i 1502, da han var Kong Hans' Mand og Tjener.
Gift m. Anne Falster til Virket (Falster S. H.) (F.: Jør-
gen F.) (efter andre med en Datter af Peder Bang til
Bellinge). — Sønner: Tredje Slægtled II.
3. Elnæ, levede 1501; g. 1^o m. Jørgen Pedersen Steen til
Lundby (Hammer H.) der levede endnu 1497; 2^o før 1501
m. Herman Pors til Olstrup, nævnes i det føromtalte Brev
af 1501, skøder da med sin Hustru (Elnæ Josepsdatter
Yrien Steens Efterleverske) til St. Pauli Alter ved St.
Lucie Kirke i Roskilde en efter Jørgen Steen arvet Gaard
i Gudmundrup. (D.A.A. 1920, 500.).
4. Tilluf Josephsen, skrives 1492 af Gyllarp, var
1493 (Tielluf Jofzopfz) af Gyllarp til Vitterlighed for Hr.
Oluf Stigsen (Krogno), 1494 for Hr. Olaf Oxe (Thelluf
Josefz i Gillerup), 1496 (Tillif Josepfz i Honitze), 1500
for samme (Tiælwff Jøsepfz i Hernistade), pantsatte 1504
(i Hamer) til Hr. Eskild Gøye en Gaard i Vemmenhøg H.,
beseglede 1508 et af Axel Brahe udstedt Mageskifte (Segl:
s'tilluf iosepsen). Gift m. Gunild Ovesdatter (Bing). —
Søn: Tredje Slægtled III.
5. Bente til Hammerstad; g. m. Jacob Myre (i Vaabenet
en Stjerne).

Tredje Slægtled.

I.

Mogens Josephsens Sønner:

1. Tilluf Mogensen, var 1486 Forstander og Foged i Vordingborg, nævnes ogsaa som Foged paa Asserbo, forseglede 1484 et af Bente Petersdatter Griis til Ebelholt udstedt Skøde.
2. Henning Mogensen, var 1486 Forstander paa Vordingborg, forseglede da Vidner af Hammer og Baarse Herredsting; førte i Skjoldet tre Bjelker og paa Hjelmen to Vesselhorn. (Henning Mawnfz).
3. Peder Mogensen.
4. Gotske Mogensen til Lidemark i Bjeverskov H. (1480), forseglede 1484 til Vitterlighed med Bente Pedersdatter Griis (Vaaben: tre Bjelker og to Vesselhorn), 1490 bispelig Lensmand paa Hørby, medbeseglede Herman Pors' førnævnte Brev af 1501 (Gotske Mauenfz) og var da Høvidsmand paa Saltø, 1503 Lensmand paa Tølløse † 1508. Gift m. Eline (F.: Peder Mogensen (Ravensberg) af Førlev i Ø. Flakkebjerg H.) † 1522, begge bgr. i Hørby K. (D.A.A. 1910, 353.). — Sønner: Fjerde Slægtled I.

II.

Anders Josephsens Sønner:

1. Joseph Andersen Falster, forseglede 1525 til Vitterlighed med sin Broder Mogens, tjente tilligemed sin Fætter Jens Tillufsen hos den udvalgte Erkebiskop i Lund Mester Torben Bille, var 1535 Skibschef, nævnes i Recessen 1536, var 1537 Admiral, 1541 forlenet med Snedstrupgaard (Snøstorp) i Tønnersjø H., der 1546 blev sat ham i Pant, og som han mistede i 1553, fulgte 1548 Prins Frederik til Norge † 10 Dec. 1562. Gift m. Margrethe (Gere) til Gedsholm i Luggude H. (F.: Aage Knudsen til Gedsholm og Helvig Saxtrup) † 1587, bgr. 22 Febr. i Egby K. (D.A.A. 1893, 188.). — Datter: Fjerde Slægtled II.
2. Jørgen Andersen Falster i Hørby, ejede 1544 Part i Bellinge og i otte Gaarde i Hammerstad, førte 1547 Proces mod sin Broder Mogens.
3. Mogens Falster eller Bjelke til Virket (1545) og Bellinge, var indtil 1523 forlenet med Helsingborg og Båstad Len og til 1553 med Snestrup, nævnes i Recessen 1536; 1540 Landsdommer paa Lolland, 1542 forlenet med Bregerup Gaard og Gods udenfor Maribo, hvilket fratoges ham i 1552, for at lægges til Hospitalet; da han intet Underhold havde her i Landet uden Gedser og Sørup tillodes det ham at indløse Grimstrup og Karleby Birker, som han 1547 havde faaet Ventebrev paa og mistede i 1557; havde 1543 Part i Sortebrødre Kloster i Roskilde.

Bielke.

trættede 1547 med sine Brødre om deres Arvegods i Qyl-larp og Hammerstad, 1551 forlenet med Qedser † 4 Jan. 1587, bgr. i Sønder Kirkeby K. (D.A.A. 1912, 429.). Gift 1^o m. Ellen (F.: Jens (Rotfeld) til Bratskov og Birgitte Andersdatter (Bing)) † 1538; 2^o m. Mette Walkendorff (F.: Rigsraad Henning W. til Qlorup og Anne Oxe), levede endnu 1582 (D.A.A. 1928, 134). — Børn: Fjerde Slægtled III.

III.

Tilluf Josephsens Søn med Gunild Bing:

Jens Tillufsen, tjente 1534 hos den udvalgte Erkebiskop i Lund, nævnes 1536 i Recessen, kom 1537 til Norge i Truid Ulftands og Christopher Huitfeldts Følge, forlenet med Holms Kloster, derefter med Tautra (Tutergen) Kloster i Trondhjemsfjorden og 1542 med Jemteland † 14 Okt. 1559 i Kbhvn. (N). Gift før 1540 m. Lucie Nielsdatter til Østraat (F.: Rigsraad Hr. Niels Henriksen Gyldenløve til Østraat og Inger Ottesdatter (Rømer)), druknede 1555 i Søvdefjorden i Søndmøre, bgr. i Ørlandets Hovedkirke, havde først et Barn med sin Svoger Hr. Niels Lykke. (D.A.A. 1895, 196.). — Børn: Fjerde Slægtled IV.

Fjerde Slægtled.

I.

Godske Mogensens Sønner med Eline Pedersdatter (Ravensberg):

1. Peder Godske til Lidemark, var 1535 bispelig Lensmand paa Hjortholm ved Furesøen, som han med stor Tapperhed forsvarede mod Lübeckerne, tillige af Bispen forlenet med Husum ved Kbhvn., nævnes i Recessen 1536, var 1537—38 Lensmand paa Krogen, 1538—56 paa Kbhvns. Slot, 1544—47 forlenet med Ellinge i Tudse H., tidligere i Forlening af Roskilde Bisp, 1547—56 Lensmand paa Abrahamstrup og paa Rønnebæksholm, 1552—56 forlenet med Fuglebjerg † 23 Febr. 1556, bgr. 26 s. M. i Kbhvn.
2. Mogens Godske til Lidemark, f. 10 Nov 1502 paa Hørby, Præst i Udby, kaldes 1536 i Recessen Mester Mogens Godske, havde først af Bispen, siden af Kongen Livsbrev paa Hørby, 1539 forlenet med Dragsholm, 1540—47 med Roskildegaard, 1541 med Østrup og Bjergby, fulgte 1548 Prins Frederik til Norge, 1565—68 Lensmand paa Tølløse, havde 1567 Pant i Lejre og Udlejre (Voldborg H.), indtil 1568 i Strandlenet i Merløse H. og 3 Gaarde i Lidemark og Gunderød † 1571 efter 13 Maj, bgr. i Hørby K. Gift 1^o m. Margrethe (F.: Torbern Jepsen (Sparre) til Vibygaard og Anne Venstermand); 2^o 1539 m. Karen Blome (F.: Otto B. og Karen Røllike); fik 1539 Livsbrev paa Hørby efter sin Husbond og indehavde det til 1582

Bielke.

† 1587 bgr. i Hørby K. (D.A.A. 1917, 506; 1935, 19.). —
Børn: Femte Slægtled I.

3. I ver † ugift.

II.

Joseph Andersens Datter med Margrethe Gere:

Anne, g. m. Lensmand paa Selsø Iver Lunge (Dyre) til Asserstrup † 18 Marts 1570, bgr. 30 April i Sandby K. (D.A.A. 1891, 160.).

III.

Mogens Falsters Børn

af første Ægteskab med Ellen (Rottfeld):

1. Jens Falster til Bellinge, nævnes 1576.
2. Anne til Bellinge, trættede 1594 sammen med Søsteren Inger mod Fru Anne Hardenberg Anders Bielkes; gift m. Axel Nielsen (Kruckow) til Aarslevgaard, nævnes 1525, levede 1558 (g. 2^o m. N. N. Eilersdatter Friis til Aarslevgaard) (D.A.A. 1900, 216).
3. Inger, havde 1590 Trætte med sin Sognepræst, levede 1607 (21 April); gift m. Corfitz Lauridsen (Rosengjedde) til Østerø (Pauraas H.) (D.A.A. 1912, 395).
4. Birgitte † før 1602; gift m. Laurids Oldeland til Vejlegaard (—1610) og Ølstedgaard i Salling H. (1605), hyldede 1608, levede 1610 (D.A.A. 1907, 325).

af andet Ægteskab med Mette Walkendorf:

5. Anders til Bellinge, som han efterlod til sin Søstersøn Eiler Kruckow, forseglede Hyldingen 1580, havde 1585 Trætte med sin Sognepræst, dræbt 5 April 1588 af Peder Eggertsen (Sandberg), bgr. 24 Maj i Sønder Kirkeby K. Gift 24 Okt. 1585 i Nykøbing m. Anne Hardenberg til Torsslundegaard (F.: Erik H. til Torsslundegaard og Regitze Ulfeld), f. 28 Dec. 1558 paa Hindsholm (Torsslundegaard?) † 12 Aug. 1612, bgr. i Mesinge K., hvor begge Ægtefællers Ligsten ses (g. 2^o m. Sivert Sested til Ullerup † 1612, bis. i Næstved) (D.A.A. 1940, 149).

IV.

Jens Tillufsens Børn med Lucie Nielsdatter (Gyldenløve):

1. Ove Bielke til Østraat, skal være bleven saaret i Slaget ved Falkenberg, forseglede Hyldingen 1582 og 1596 † 1603. Gift 26 April 1579 m. Margrethe Thott til Tøndel, Ørelands S. (F.: Claus Clausen Thott til Hjuleberg og Vibeke Krabbe) † efter 1640, over 90 Aar, begge bgr. i Ørlands K. (D.A.A. 1900, 445). — Børn: Femte Slægtled II.
2. Otte Jensen til Helle, Lade (ved Trondhjem) og Tøndel, nævnes 1573, forseglede Hyldingen 1580, 1582 og

Bielke.

- 1596, levede endnu 1604. Gift med Else Rød Hansdatter † 22 Nov. 1622 paa Lade. — Børn: Femte Slægtled III.
3. Vibeke.
 4. Gunhild, druknede 1555 med Moderen, bgr. i Ørlands K.
 5. Karen til Hatteberg † før 17 Febr. 1618; gift m. Bertel Lauridsen (Hørby) til Hatteberg og Onereim (Kvindherreds Præstegæld) † 1641 (g. 2^o m. Anne Mund (D.A.A. 1898, 248).
 6. Lucie † 1566 af Pest i Trondhjem; g. m. Erik Andersen (Hvittenstiern) † s. A. af Pest (D.A.A. 1898, 236).
 7. Maren; før 1564 forlenet med et Vikari i Hammers Domkirke † 4 Jan. 1594; g. m. Mogens Svale til Bisbo, Hatteberg (—1572), Aker og Disen, var † 1581 (D.A.A. 1921, 565).

Femte Slægtled.

I.

Mogens Godskes Børn

af første Ægteskab med Margrethe Sparre:

1. Eline, levede 1566; g. 4 Okt. 1562 m. Skibschef Christoffer Mogensen (Handingmand) til Brandstrup, falden 26 Juli 1566 i Slaget under Øland (D.A.A. 1896, 175).
2. Frederik Godske til Lidemark, fik 1555 Livsbrev paa et Kannikedømme i Roskilde Domkirke med Forpligtelse til fremdeles at studere boglige Kunster og, naar han ikke studerede i Skolen eller Universitetet, skulde han residere ved Domkirken og gøre Tjeneste dér; forsegled 1580 Hyldingen, havde 1586 en Gaard i Kbhvn., 1588 blandt de Indbudne ved Frederik II.s Begravelse, fik 1597 Befaling til selvanden at tilsee Kongens Kapel i Ribe, mageskiftede 1603 en Gaard med Domkirken i Roskilde † 1610. Gift 6 Dec. 1584 i Roskilde med Birgitte Baad (af Fyen) (F.: Jens B. til Binnitze og Karen Kjeldsdatter) † 18 Maj 1630 (g. 2^o m. Admiral Peder Galt til Ingelstad, f. 27 Juli 1564 † 31 Aug. 1644) (D.A.A. 1893, 178).
3. Anne, g. m. Oluf Krabbe til Damsgaard (1559—68), hvis Søn Godske er opkaldt efter Morfaderen (jvfr. D. A.A. 1928, 41).

af andet Ægteskab med Karen Blome:

4. Godske Mogensen til Lidemark, f. 11 Dec. 1545 paa Roskilde Bispegaard, hyldede 1580, var 1588 blandt de Indbudne ved Frederik II.s Begravelse, hyldede 1610 † 14 Aug. 1619 paa Lidemark, bgr. i Roskilde Domkirke. Gift m. Margrethe Huitfeldt (F.: Claus H. til Krumstrup og Dorte Beck) (D.A.A. 1887, 220). — Børn: Slette Slægtled I.

Bielke.

5. Elisabeth, var † 1568, bgr. i Hørby K.
6. Sidsel † 1565 ugift.

II.

Ove Bielkes Børn med Margrethe Thott:

1. Jens Bielke til Østeraat: Den nyere Slægt S. 14.
2. Birte † ung, bgr. i Ørlands Kirke.
3. Niels † ung, bgr. smst.
4. Vibeke, g. m. Gerlof Nettelhorst til Ous † 1643 (g. 1^o m. Anne Due).

III.

Otte Jønsens Børn med Else Hansdatter (Rød):

1. Henrik † 1645 paa Rejse til Italien.
2. Hans til Saxlund (Stange Præstegæld, Hedemarken), Hatteberg og Ous (Ousby ell. Østby) ved Frederikshald, Oberstltn., mødte ved Hyldingen 1648, forseglede 1661 Suverænitetssakten † o. 1663. Gift før 1650 m. Anne Rytter til Ous (F.: Oluf Christoffersen R. og Maren Mogensdatter Handingmand), skænkede 1652 Altertavlen i Stange Kirke, levede 1685 som Enke (D.A.A. 1912, 412). — Børn: Sjette Slægtled II.

Sjette Slægtled.

I.

Godske Mogensens Børn med Margrethe Huitfeldt:

1. Mogens Godske til Lidemark (1616—†), rejste udenlands, 1599 i Wittenberg, tjente Dronning Sophie, fulgte 1602 som Kammerjunker Prins Hans til Rusland, 1606 Skibschef, s. A. forlenet med et Kannikedømme i Viborg, fik 1626 Till. til at bo, hvor han lyster og Bevilling paa at sælge sin Hustrus Gods i Vendsyssel for dermed at betale deres Gæld † i Viborg 3 Febr. 1631. Gift m. Dorthe Friis (af Vadsøkærgaard) til Villerup i Vennebjerg H. (—1626) (F.: Laurids F. til Vadstedgaard og Bodil Kruse), gik fra Arv og Gæld, skrev sig til Søndergaard, boede 1650 i Viborg (D.A.A. 1942, 72).
2. Dorthe, nævnes 1590 blandt Iver Vinds Faddere.
3. Anne, fik 1621 Brev paa Fodbygaard † 8 Juli 1637 ugift.
4. Karen, fik 1633 Bev. paa at være sin egen Værge, gav 1650 Gods til Lidemark Kirke † 1656 ugift.
5. Maren † 29 Okt. 1648 ugift.
6. Lisbet (Eline), fik 1633 Bevilling paa at være sin egen Værge, gav 1650 Gods til Lidemark K. † 1655, bgr. 14 Jan. i Store Hedinge.

II.

Hans Bielkes Børn med Anne Olufsdatter Rytter:

1. Otte til Saxlund, Elingaard (købt af Fru Sophie Bielke) og Kærbygaard i Hasle H. (købt af Broderen, og som han i 1709 oprettede til Stamhus) —, var 1644 Adelsburs under de Ruyter i Indien, 1666 Kaptajn, 1671 forlenet med Vardøhus kvit og frit, fik 1686 Patronatsret til Aarslev og Tilst Sogne i Hasle H. mod at afstaa fra Pension † 1711. Gift m. Beate Rosenkrantz til Kærbygaard (—†) (F.: Rentemester Jørgen R. til Kjeldgaard og Christence Juel), f. 1648, dbt. 15 Dec. † 1729, bgr. 17 Juni fra Kasted Kirke (D.A.A. 1910, 405). — Børn: Syvende Slægtled I.
2. J e n s, Fændrik, druknede før 1665.
3. E i l e r til Saxlund, var 1665 i Frankrig, 1668 Kaptajn og Kompagnichef ved Livreg. t. F.; 1669 (30 Okt.) Chef for Skibet »Hauf-Hesten« til Ostindien, hjem 1672, med samme Skib til Trankebar og Java, 1673 for Fregatten »Lossen«, 1674 for Fregatten »Hvide Falk«, 1675 for Orlogsskibet »Christianus Quartus« i Østersøflaaden under Cort Adeler, 1676 (26 Maj) Major, falden 30 Okt. s. A. ved Helsingborg.
4. H r. C h r i s t i a n til Kærbygaard, Ous (1674, afhændet 1686 til Kronen), Tandrup, Tornum. H. (—1681), Torstedlund og Albæk (som tilhørte hans Børn, solgt med kgl. Till. 1693 til Chr. Due), Basnæs i Flakkebjerg H. (1676) og Edelgave (1683) —, f. 8 Febr. 1645 paa Saxlund, var 1665 i Holland, 1666 Ltnt., 1667 udkommanderet med Orlogsskibet »Tre Løver« til Holland, Schoutbynacht, deltog 1676 (1 Maj) i Erobringen af Gulland og (1 Juni) i Slaget ved Øland, blev herfor udnævnt til Viceadmiral, deltog 1677 i Slagene ved Møen og i Køge Bugt, medvirkede 1678 (12 Sept.) ved Landgangen paa Rügen, s. A. (10 Dec.) Admiralitetsraad, 1682 (2 Jan.) Admiral, 1684 (5 Maj) hvid Ridder † 13 Jan. 1694 i Kbhvn., bgr. i Roskilde Domkirke. Gift 1^o 1675 m. Judithhe Cathrine Skade til Kærbygaard (F.: Rigsraad Ove S. til Kærbygaard og Auguste Margrethe Marschalck), f. 4 Juni 1649 † 5 Aug. 1678 (D.A.A. 1915, 491); 2^o 26 Juli 1680 m. Marie Sophie Bielke til Edelgave, f. 1657 † 1686 (se S. 18); 3^o 13 Juli 1687 m. Vibeke Juel til Edelgave (—1699), Basnæs (1685—1705), Eriksholm og Torstedlund (—1694) (F.: Admiral Hr. Niels Juel og Margrethe Ulfeld), f. 1672 † 1735 paa Eriksholm, bis. 29 Nov. i Aagerup K., Patronesse for Roskilde adelige Kloster (D.A.A. 1927, 38) (g. 2^o 8 April 1701 m. Generalitnt. Gregers Juel til Eriksholm, Basnæs, Kongsdal, Aastrup o. s. v., f. 26 Jan. 1667 † 26 Dec. 1731) (D.A.A. 1933, 38). — Børn: Syvende Slægtled II.
5. M a r g r e t h e.

Bielke.

6. **Maren**, g. 1^o før 1665 m. Kaptain Joachim Frederik von Bassen, maatte 1674 forlade Landet paa Grund af uterlig Opførsel; 2^o
7. **Vibeke** til Ous, f. 10 Juni 1648 paa Saxlund, ansøgte 1691 om Afdrag paa Skatter af sin iboende Gaard † 9 Aug. 1693 paa Ous, bgr. i Ullerød K.

Syvende Slægtled.

I.

Otte Bielkes Børn med Beate Rosenkrantz:

1. **Jørgen** til Stamhuset Kærbygaard, f. o. 1670; Page, 1693 Pændrik ved Trützschlers gevorbne Inf.-Reg., 1697 afsk., atter ansat 1701 som Kaptain ved Aarhus Stifts nat. Inf.-Reg., saaret og fangen ved Gadebusch, 1713 kar. Major † 6 Febr. 1724, bgr. i Kasted K. Gift 24 Sept. 1697 i Sal K. (Hovlbjerg H.) m. sit Søkendebarn Ide Dorothea Rosenkrantz (F.: Etatsraad Jens R. til Qvitzowsholm og Dorte Grevinde Friis), f. 1648, dbt. 15 Dec., fik 1725 tillagt 100 Rdl. i Pension † 2 Juni 1733, begge bgr. i Kasted K. (D.A.A. 1910. 403). — Børn: Ottende Slægtled I.
2. **Anne Sophie** † ung.

II.

Admiral Christian Bielkes Børn

af første Ægteskab med Judithe Cathrine Skade:

1. **Anne Sophie**, f. 7 Dec. 1676 i Kbhvn. † 4 April 1687, bgr. i Roskilde Domkirke.
2. **Henrik**, f. 29 Juli 1678 i Kbhvn. † 15 Aug. s. A.

af andet Ægteskab med Marie Sophie Bielke:

3. **Christian**, f. 1681 i Kbhvn. † 1683, bgr. 21 Okt.
4. **Henrik** til Langholt (Kjær H.), f. 1683 i Kbhvn., dbt. 12 Sept. (B); 1695 paa det ridderlige Akademi i Kbhvn., 1696 Lærling i Sættaten, 1703 Ltnt., afsk. 1705; 1712 (8 Juni) Bestalling som Jægermester i J. C. Zepelins Distrikt, dog uden Gage; 1714 (22 Jan.) Etatsraad, 1721 (26 Dec.) Jægermester i Vendsyssel i Zepelins Sted, s. A. Jægermester i Haderslev og Koldinghus, 1731 (23 Febr.) Konferensraad † 15 Okt. 1736, bgr. 6 Nov. i Sest K. Gift 1707 m. Dorothea Rodsteen til Langholt (F.: Admiral Jens R. og Sophie Amalie Gersdorff), boede som Enke 1737 paa Rathlousdal, 1738 paa Rodsteenseje, senest 1748 i Aarhus † 1751, udført 5 Marts for at begraves andetsteds (D.A.A. 1911, 396). — Sønner: Ottende Slægtled II.
6. **Edele**, f. 11 Nov. 1684 i Kbhvn. † 15 Juni 1706, bgr. i

Bielke.

- Roskilde Domkirke; g. 29 Dec. 1702 i Kbhvn. (B) m.
Admiral Just Juel, f. 14 Okt. 1664, falden 8 Aug. 1715.
7. Claus Christopher, f. 28 Jan. 1686 † 5 Maj
1694, bgr. 10 s. M. i Roskilde Domkirke.
8. Hans, f. 1686 † lille.

af tredje Ægteskab med Vibeke Juel:

9. Niels, f. 16 Maj 1688 i Kbhvn., dbt. 17 s. M. (B) †
24 Maj 1694, bgr. 5 Juni i Roskilde Domkirke.
10. Hans, f. 24 Jan. 1690 i Kbhvn., dbt. 25 s. M. (B) † 23
Dec. 1694, bgr. 8 Jan. 1695 i Roskilde Domkirke.
11. Carl August, f. 1691 i Kbhvn., dbt. 3 Maj (B), 1706
paa det ridderlige Akademi i Kbhvn., Kadet i fynske
gev. Inf.-Reg., 1710 Sekltnt., dræbt 1712 i Duel af Prltnt.
Christian Frederik Roepstorf.

Ottende Slægtled.

I.

Major Jørgen Bielkes Børn med Ide Dorothea Rosenkrantz:

1. Otte † ung.
2. Johanne Beate Dorothea til Kærbygaard, f.
1698 † 1755 i Lisbjerg, bgr. 5 Nov. fra Sabro Kirke, 57
Aar; g. 3 Okt. 1732 paa Kærbygaard (Karsted K.) m.
Oberstltnt. Christian Stürup, f. 1678 † 1738, bgr. 15
April fra Kasted K.; 2^o 13 Maj 1746 i Sabro K. m.
Major Frederik Reenberg til Ristrup, f. 1697 † 1755 i
Lisbjerg, bgr. i Sabro K.

II.

Henrik Bielkes Sønner med Dorothea Rodsteen:

1. Carl, f. 1708, dbt. 29 Juni i Horsens (Kær H.); 1733
(3 Juli) Sekretær i Dske. Kancelli, 1737 (31 Maj) Vice-
landsdommer i Fyen med Successionsret † 23 Dec. 1738
i Kbhvn., bgr. i Bremerholms K.
2. Christian, f. 1709, dbt. 20 Nov. i Horsens K. † 9
Febr. 1710.

Den nyere Slægt.

(S. 10).

Første Slægtled.

Jens Bielke til Østraat, Tøndel, Holden i Hevne (pantsat 1651), Hatteberg (solgt 1644 til Axel Movat), Fossgaard i Trondhjem Len, Kanestrøm (Halse S., Nordmøre), Kjølborg og Elingaard (Onsø S.), Sande (Tune Skibsrede), Evje (Rygge S.), Vedengaard ved Svinesund og Hovindsholm paa Hedemarken — f. 2 Febr. 1580 paa Østraat; 1600 imm. i Rostock, 1605—09 Sekretær i Dsk. Kancelli, overtog Østraat, 1611—14 forlenet med Reins Kloster, 1614 Norges Riges Kansler, s. A. forlenet med Nonneseter Kloster og Onsø Len samt et Kannikedømme i Oslo, 1633 Lensmand paa Bergenhus, 1641—46 med Stavanger Len, 1646—59 med Marie Kirkes Provsti og Rakkestad Len † 7 Nov. 1659 paa Sande. Gift 11 Febr. 1610 m. Sophie Brockenhuus til Elingaard, Kanestrøm, Hovindsholm og Sande (F.: Lensmand Henrik B. og Dorte Juul), f. 31 Okt. 1587 † 6 Marts 1656, bis. i Frederikstad, begge bgr. i Onsø Kapel (D.A.A. 1897, 90). — Børn:

Andet Slægtled.

1. Ove til Østraat (opført 1654—56) og Nørre Vosborg (Ulvborg H.), f. 26 Okt. 1611 i Trondhjem, indtil 1626 i Sorø Skole, imm. 1630 i Padua, 1636—42 Sekretær i Dske. Kancelli, 1640 Lensmand i Nordlandene, 1641—48 forlenet med Bakke Kloster, 1644 Krigskommissær i det Nordenfjeldske, 1645—46 forlenet med Nordlandene, 1646—48 med Reins Kloster, 1648 (10 Maj) Lensmand paa Bergenhus, 1663 Norges Riges Raad og Kansler, voterede 1663 i Højesteret, 1665 (29 Dec.) Stiftamtmand i Trondhjem og Assessor i Norges Overhofret, Geheimeraad, Assessor i Statskollegiet og i Højesteret, 1673 (26 Nov.) hvid Ridder † 29 Marts 1674 i Trondhjem Kapel, bgr. i Østraat Kapel. Gift 1^o 1643 m. Maren Juel (F.: Rigsraad, Statholder i Norge Jens J. til Kjeldgaard og Ide Lange), f. 23 Maj 1623 paa Akershus † 17 April 1644 i Christia-

- nia (D.A.A. 1927, 35); 2^o 16 Maj 1647 i Landskrona m. Regitze Giedde (F.: Rigsraad og Admiral Hr. Ove G. til Tommerup og Dorte Urne), f. 27 Sept. 1629 paa Sem paa Eker † 1 Marts 1657 i Bergen (D.A.A. 1894, 125); 3^o 29 Nov. 1660 i Kbhvn. m. Helvig Lindenov (F.: Stiftamtmand Hr. Henrik L. og Beate Ulfeld), f. 8 April 1635 paa Øvidskloster † 11 April 1678 i Trondhjem (D.A.A. 1902, 282). — Børn: Tredje Slægtled I.
2. Dorothea til Strøm og Vedengaard (Ide Len), f. 25 Nov. 1612 i Trondhjem † 24 Febr. 1674, bgr. i Morland K.; g. 1^o 5 Sept. 1630 paa Elingaard m. Oberstltn. Daniel Bildt til Morland, Abildgaard (Hvetbo H.), Vremb (Qville Præstegæld), Kaarød i Båhus Len (1633), Strøm og Rødstrup (Hjertums Præstegæld) —, f. 12 April 1602 paa Morland † 22 Juni 1651 smst. (D.A.A. 1887, 74); 2^o før 1666 (11 Decbr.) m. svensk Oberstltn. Gabriel Rosensköld til Forsvik † 1682.
3. Elisabeth, f. 1614, var 1658 ugift og boede da paa Sandøgaard; g. m. Generalmajor Christoffer Frederik Gersdorff til Obersitz i Sachsen, f. 1616 † før 1682 (20 Febr.), da hans Lig blev flyttet til Stavanger Domkirke, (g. 1^o 16 Maj 1647 m. Dorte Giedde) (D.A.A. 1943, 50; 1894, 125).
4. Henrik til Østraat, Elingaard, Næsbyholm og Bavelse, Edelgave (1666) (Smørum H.), Tersløsegaard i Merløse H. (1668) og Hanaskog i Skaane —, f. 13 Jan. 1615 paa Elingaard; kom 1626 i Sorø Skole, 1633 imm. i Padua, i hollandsk Tjeneste Hofjunker og Officer i Prins Henrik Frederik af Oraniens Garde, 1640 dansk Hofjkr. og Kaptajn, 1641 Major, 1643 Chef for et gevorbent Rytterreg. i Norge, 1643—48 forlenet med Ide og Marker Skibsreder, 1644 (24 Marts) Oberst og (i April) Chef for Hannibal Sehesteds Livreg. i Norge, 1646 i den kejserlige Hær, 1648 (31 Aug.) Oberst t. F., ved Kroningen (25 Nov.) slaaget til Ridder, Amtmand paa Island (30 Dec.), 1653 (13 Aug.) Admiral, 1657 Rigsviceadmiral og Medlem af Admiralitetet, 1658 (4 Maj) Generalltn. og Chef for Milicien i Norge, 1660 Rigsraad og Præsident i Admiralitetskollegiet, forlenet med Onsøens Len, 1662 Rigsadmiral, Assessor i Statskollegiet og i Højesteret, fik 1666 som Gave af Kongen de to Gaarde, Rompe kaldet, som herefter skulde kaldes Edelgave, Geheimeraad, 1667 hvid Ridder † 16 Marts 1683 i Kbhvn., bgr. i Næsby K. Gift 20 Dec. 1649 i Kbhvn. m. Edel Ulfeld til Næsbyholm (1663) og Edelgave (F.: Rigsraad Hr. Christopher U. og Maren Urup), f. 15 Marts 1630 † 10 Jan. 1676 i Kbhvn. (B); Liget flyttet 1687 til Næsby K. (D.A.A. 1923, 530). — Børn: Tredje Slægtled II.
5. Christian, f. 26 Aug. 1616, kom 1626 i Sorø Skole, 1634 (31 Okt.)—1635 (9 Dec.) paa Akademiet, 1639 imm.

- i Padua, 1640 Hofjunker, ihjelstukken Paaskeaften 1642 af Bertram Rantzau i Duel, var trolovet med Kirsten Urne, gift med Ove Juel.
6. Eiler, f. 2 Febr. 1618(?) † April s. A., 9 Uger gl.
 7. Eiler Erik † ung.
 8. Birgitte, f. 1620; g. 1^o m. Daniel Bildt til Hafslund † o. 1664 (g. 1^o m. Margrethe Gagge, f. 1 Maj 1609 † 23 Juli 1649) (D.A.A. 1887, 75); 2^o m. Kaptajn i Trondhjemse Reg., Amtmand i Romsdalen og Nordmør Frederik von Offenberg til Tøndel † 1677 (D.A.A. 1907, 323).
 9. Jørgen til Hovindsholm, Bratsberg og Gimsø Kloster, Tjerne paa Hedemarken, Trudsholm i Voldborg H. (udlagt 1666 af Kronen, solgt 1669) og Birkendegaard i Skippinge H. (1684), — f. 2 Juni 1621 paa Elingaard, 1641 imm. i Leyden, 1642 i Orléans, 1643 Kaptajn og Chef for et hvervet Rytterreg., 1645 Major, 1646 Hofjunker, tjente derefter i den kejserlige Hær, 1648 forlenet med Ide og Marker Skibsreder, 1649 (1 Marts) Major t. F., 1654—57 forlenet med Agdesiden, 1657 med Skien og Bratsberg, s. A. Generalkrigskommissær nordenfjelds og Oberst samt Chef for 2. trondhjemske Reg., 1658 (24 Maj) General-ltnt. over al Militzen, 1660 (22 Nov.) Rigsraad og Geheimeraad, 1661 Vicepræsident i Krigskollegiet og Assessor i Højesteret, 1664 (18 Okt.) Amtmand o. Kalundborg, Samsø og Tudse Herreder, Sæbygaard, Dragsholm og Holbæk Amter (det sidste til 1683), 1671 (26 Maj) Geheimeraad, Assessor i Statskollegiet og Højesteret samt Amtmand o. Kalundborg (—1679, 6 Dec.), 1671 (12 Okt.) hvid Ridder, 1675 (7 Juni) —1679 (6 Dec.) Statholder i Sjælland og Overkommandant i Kbhvn., 1676 falden i Unaade † 17 Febr. 1696 paa Avnsøgaard, bis. 11 Marts i Kbhvn. (T). Gift 18 Juni 1661 m. Magdalene Sibylle von Gersdorff (F.: Rigshofmester Joachim v. G. og Øllengaard Huitfeldt), f. 19 Febr. 1643 i Landskrona † 5 Okt. 1685 i »den lystige Nille«s Hus paa Ny Amager, bgr. 22 s. M. (T) (D.A.A. 1943, 42). — Børn: Tredje Slægtled III.
 10. Margrethe til Evje og Sande, f. 24 Okt. 1622 paa Elingaard † 11 Nov. 1698 i Kbhvn., bgr. 13 s. M. (T); g. 19 Juli 1653 paa Kbhvns. Slot m. Geheimeraad, Norges Riges Kansler Johan Frederik Marschalck til Hutloh, Evje og Sande, f. 26 Nov. 1618 paa Bremervörde † 16 Marts 1679 paa Bergenhus (D.A.A. 1913, 400).
 11. Maren til Hovindsholm og Kannestrøm, f. 9 Marts 1624 paa Elingaard † 2 Nov. 1652 paa Hovindsholm, bgr. i Onse K.; g. 30 Maj 1647 i Christiania m. Oberstltnt. Børge Rosenkrantz til Ørup, Sanderup og Aarstad, f. 20 Juni 1618 paa Sannarp † 19 Juli 1679 smst. (g. 2^o m.

- Karen Galde, f. 1601 † 1673; 3^o m. Elisabeth Sophie Bille) (D.A.A. 1910, 435).
12. Sophie til Kølbjerggaard og Elingaard, f. 1625, var 1658 ugift, da hun opholdt sig paa Sandøgaard, g. 1^o m. Oberst Otte Skade til Tanderup † 1673, efter 3 Sept. (g. 1^o 1646 m. Mette Quitzow, f. 3 Nov. 1601 † 1648); 2^o 7 Nov. 1677 m. Generalltnt. Hans Løwenhielm til Hindemae, Vejrup, Sellebjerg, Tjerne, Hovindsholm og Elingaard o. s. v., f. 28 Jan. 1627 paa Løitgaard † 2 Marts 1699 paa Vejrupgaard, bgr. i Marslev K. (g. 1^o m. Bertha von Ahlefeldt † 22 Okt. 1672) (D.A.A. 1924, 485).
13. Her man til Sande, f. 1627; imm. 1641 i Leyden, 1642 i Orléans, 1644 Fændrik i Livregt., Hofjunker, 1646 atter imm. i Leyden, s. A. Kaptajn i Bergenhus' nat. Inf.-Reg. † 1647 i Saumur.

Tredje Slægtled.

I.

Geheimeraad Ove Bielkes Børn

af første Ægteskab m. Maren Juel:

1. Ide Sophie til Nørre Vosborg (1667), f. 10 April 1644 i Christiania † 20 Sept. 1665; g. m. Amtmand i Nordlandene Knud Giedde til Vadsøkær (Skodborg H.) † 1707, bgr. 9 Nov. (g. 2^o 8 Juni 1671 m. Lene Cathrine Kaas, f. 1653 † 1720) (D.A.A. 1894, 126).

af andet Ægteskab m. Regitze Grubbe:

2. Maria (Maren) til Nørre Vosborg, f. o. 1648 † 15 April 1688; g. 10 Juli 1671 m. Amtmand i Trondhjem Joachim Frederik Vind til Gundestrup og Nørre Vosborg, f. 11 Marts 1634 † 3 Juni 1687, bgr. i Trondhjems Domkirke (g. 1^o 18 Dec. 1662 m. Anne Cathrine Budde til Gjerdrup, f. 8 Jan. 1619 † 6 Aug. 1665; 2^o 17 Marts 1668 m. Else Urup, f. 19 Sept. 1631 † 12 Jan. 1670) (D.A.A. 1941, 78).
3. Dorothea, f. o. 1650 † 12 April 1691; g. m. Major Jacob Ludvig von Schlippenbach til Egge † 1699 (g. 2^o 1691 m. Johanne Joachime Vibe).

II.

Rigsadmiral Henrik Bielkes Børn med Edede Ulfeld:

1. Sophie Amalie, f. 1650 † 16 Juni 1703, bgr. i Tyregod K.; g. 6 Aug. 1673 m. Stiftamtmand o. Trondhjem Stift Hans Kaas til Hastrup, Nørvang H. (—1697), f. o. 1640 † 1700 i Kbhvn. (B), bgr. i Tyregod (D.A.A. 1917, 245).

2. Christopher til Østraat (1680—86), f. 1654; Nov. 1677 Kornet i Livgarden t. H., 1678—79 Ritmester i sjæll. nat. Rytterregt., Kammerjkr. hos Prins Carl, 1683 (8 Aug.) Generaladjutant, 1684 Oberst af Kav. og Drabant-hauptmand, 1690 Chef for gevorbne søndenfjeldske Reg., fulgte 1692 Christian Gyldenløve til Frankrig og deltog paa fransk Side i Belejringen af Namur og Slaget ved Steenkercken, overbragte Ludvig XIV Christian V's Lykønskning i Anledning af Namurs Erobring, s. A. Chef for Prins Christians (Prins Carls) Reg., 1699 (7 Nov.) Brigader, 1702 Chef for 1. Bat., falden 13 Aug. 1704 i Slaget ved Høchstedt. Gift 26 Dec. 1684 i Kbhvn. m. Grevinde Louise Charlotte af Aldenburg (F.: Grev Anton af Aldenburg og Augusta von Wittgenstein), f. 3 Febr. 1664 † 12 Maj 1732 i Hamburg (g. 2^o 1722 m. Geheimeraad Rigsgreve Gerhard von der Nath til Hasselburg, f. 1668 † 12 Juli 1740). — Børn: Fjerde Slægtled I.
3. Christian Frederik, f. 5 Jan. 1656 paa Mølle-rup † 4 Okt. 1657 i Kbhvn., bis. i Næsby K.
4. Marie Sophie til Edalgave (1683) og Torstedlund (—†), f. 8 Jan. 1657 paa Møllerup, fik 1681 sammen med Datteren Edel Dorothea Krabbe i Betragtning af hendes Mands lange og tro Tjeneste Gavebrev paa Patronats-retten til Buderup S. med Annexer i Hornum H. † 1 Febr. 1686 i Kbhvn., bgr. i Roskilde Domkirke; g. 1^o 23 Okt. 1678 m. Claus Krabbe til Torstedlund og Albæk, f. 10 Aug. 1648 † 1678 paa Puggaard ved Ribe (D.A.A. 1928, 23); 2^o 26 Juli 1680 m. Christian Bielke (se S. 11).
5. Jens Christopher, f. 5 Febr. 1658 i Kbhvn. † 1 Dec. s. A. smst., bis. 10 s. M., bgr. i Næsby K.
6. Dorothea Kirstine, f. 1659 † 1676 i Kbh., bgr. i Næsby K.
7. Beate Margrethe, f. Aug. 1662, fik 1707 (7 Okt.) Rang med Etatsraaders Fruer, opholdt sig adskillige Aar paa Tersløsegaard, indtil hun »paa Grund af den af hende forlangte nye Husbygning paa Tersløse« i Sommeren 1734 flyttede til Næstved i Huset hos Schoutby-nacht Caspar Wessel, hvor hun døde 11 Dec. s. A. Dødsfaldet meddeles af hendes Søster Edels Dattermand Konferensraad A. T. v. Heespen til Tersløse; g. 23 Maj 1682 paa Ørumgaard m. Anders Bille til Løgismose, f. 28 Jan. 1655 † April 1694 (D.A.A. 1890, 92).
8. Anne Sophie, f. 11 Jan. 1663 i Kbhvn. † 13 Juli 1665 smst., bgr. i Næsby K.
9. Edele Elisabeth til Tersløsegaard (1683), f. Nov. 1664 † 29 Febr. 1708 paa Højris 43 Aar, 3 Mdr. og nogle Dage gl., bgr. 22 Maj i Nykøbing p. M., overført til Tersløse K. Gift 1683 (Till. til Hjemmevielse af 21 April) m. Konferensraad, Generaldirektør Poul Klingenberg til

Bielke.

- Højris, f. 3 Aug. 1659 † 3 April 1723, opførte Hovedfløjen paa Tersløsegaard (D.A.A. 1923, 487) (g. 2^o 8 Juni 1712 m. Ulrikke Augusta von Speckhan, f. 4 Aug. 1677 † 3 Jan. 1758).
10. Charlotte Amalie, f. 29 Juni 1666 i Kbhvn. † 10 Febr. 1667 smst., bgr. i Næsby K.
 11. Christian Frederik til Næsbyholm og Bavelse (—1709), f. 8 Maj 1670; 1685—88 Hofjunker, 1688 Fændrik i Livgarden t. F., 1690 Sekltnt., s. A. Prltnt. i Grenadérkorpset, 1691 Kaptain og Kompagnichef i Bielkes gevorbne Inf.-Reg., 1693—94 ved Royal Danois, 1693 saaret i Slaget ved Neerwinden, fulgte 1694 (Sept.) med Christian Gyldenløve til Danmark, s. A. Major og Kommandør for den kurlandske Bataillon i Oldenburg, Volontør i de Allieredes Lejr under Belejringen af Namur, 1696 kar. Oberstltnt., 1697 virk. Oberstltnt. i Prins Frederiks Reg., 1701 Oberst og Chef for fyenske Inf.-Reg., 1706 Chef for Prins Christians Reg., 1708 Chef for 2. Bat. Prins Carl i engelsk-hollandsk Sold i Brabant og Brigadér ved Auxiliærtropperne i Holland, deltog i Juni 1709 i Indtagelsen af Tournay samt i Slaget ved Malplaquet, haardt saaret ved Longueville, død 14 Sept. af sine Saar, bis. i Carignan, overført til Næsby Kirke. Gift 23 Juni 1697 m. Anne Christine Knuth (F.: Geheimeraad Eggert Christoffer K. og Søster Lerche), f. o. 1678 † 10 Dec. 1723 (g. 2^o 1714 m. Geheimeraad Frederik Walter, f. 6 Marts 1649 i Tønning † 9 Dec. 1718 (D.A.A. 1919, 522). — Børn: Fjerde Slægtled II.
 12. Et Barn, bgr. 23 Jan. 1674 i Kbhvn. (T).

III.

Geheimeraad Jørgen Bielkes Børn med Magdalene Sibylle Gersdorff:

1. Jens † lille.
2. Sophie Amalie til Birkendegaard i Skippinge H. (1693—1700) (paa hvilken hun fik udstedt Skøde af Kronen mod at afstaa alle Faderens Krav paa Pension og de til hans Jordefærd skænkede 500 Rdl.), var ugift, da hun 1695 fik Skøde paa Bøndergods i Asminderup By, Skippinge H. og i Forsinge, Uby S. Gift Aug. 1696 i Værsløv m. Sognepræst til Værsløv og Jordløse Hans Hansen Hvalsoe, f. 1657 † 9 Marts 1711.
3. Charlotte Amalie † 1666.
4. Øllegaard Sophie † 1709.
5. Frederik Jørgen, f. 14 April 1668, dbt. 19 s. M. † Jan. 1670.
6. Christian † nogle Timer gl.

Fjerde Slægtled.

I.

Brigadér Christopher Bielkes Børn med Grevinde Louise Charlotte af Aldenburg:

1. **Johan Frederik**, f. o. 1685; 1704 Kornet i 4. jyske Rytterregt. i engelsk Sold i Braband, forsat 1710 til 2. sjæll. Rytterregt. smst., 1713 i holsten-gottorpsk Tjeneste Ltnt., var 1716 Kaptain, da han blev taget til Fange ved Tønning, i hessen-casselsk Tjeneste, 1718 Kaptain i Dronningens Livregt., s. A. til Grenadérkorpset, 1728 Oberstltnt. ved Eickstedts gevorbne Inf.-Reg. † 23 Febr. 1731. Gift 18 Nov. 1729 i Hamborg m. Johanne Dorothea Baronesse Grotthus (F.: Oberstltnt. Johan Diedrich Baron G. og Anna Dorothea Buchwald), fik paa Forbøn af hendes Onkel, Greven af Aldenburg fra Kongen tildelt en Pension paa 200 Rdl., der 1741 nedsattes til det halve, da man havde erfaret, at hun havde arvet 10 000 Rdl., af hvis Renter hun maatte formodes at kunne subsistere. Er bekendt fra sin Brevveksling med Kejserinde Catharine II. — Børn: Femte Slægtled I.
2. **Christian Ulrik**, 1697 Fændrik i 1. Batt. i engelsk-hollandsk Sold i Braband, 1702 Kaptain og Kompagnichef, deltog 1704 i Slaget ved Höchstedt, Ritmester i 4. jyske Rytterregt., 1706 kar. Kaptain af Garden, s. A. Kaptainltnt. i Gardebataillon i Braband, deltog s. A. i Beleiringen af Ath, 1707 virk. Kaptain og Kompagnichef i Garden, saaret 1710 (10 Marts) i Slaget ved Helsingborg og fangen, udløst mod General Burensköld, s. A. (2 April) kar. Oberstltnt. i 3. sjæll. Rytterregt., 1711 forsat til 3. jyske Rytterregt. i Braband, 1712 (18 Juli) kar. Oberst, vendte i Juli hjem med Regimentet til Danmark, 1713 (15 Dec.) afsk., polsk Oberst og Kammerherre, falden 1720 for Messina.
3. **Charlotte Amalie**, levede 1734 ugift i Hamborg.
4. **Edele Augusta**, f. 1690; g. 1708 m. keiserlig kgl. Kammerer og Rigshofraad Greve Burchard Philip Freytag til Gødens † 1746.
5. **Christian**, 1701 Sekltnt. i 2. Bat. Prins Carl, 1704 til 1. Bat., 1706 ved Ramellies, s. A. ved Indtagelsen af Menin, 1708 i Slaget ved Oudenarde, 1709 ved Indtagelsen af Tournay og i Slaget ved Malplaquet, 1710 ved Indtagelsen af Aires, 1712 i Slaget ved Neuville, aftakket 1713.
6. **Henrik Anton**, 1704 Fændrik i 1. Bat. Prins Carl, deltog 1704 i Slaget ved Höchstedt, 1710 Sekltnt. ved fyenske nat. Inf.-Regt.

Bielke.

II.

Brigadér Christian Frederik Bielkes Børn med Anne Christine Knuth:

1. Charlotte Louise, f. 1698 i Kbhvn., dbt. 21 Marts (T) † 1709 smst.
2. Edele, f. 1701 i Kbhvn., dbt. 25 Okt. (T) † 1755 i Kbhvn. (G); g. m. Generalmajor Chef for holstenske Inf.-Reg., Carl Gustav von Leuenburg, f. 1699 † 9 Aug. 1758.
3. Christian Henrik Christopher Frederik, f. 14 Juli 1706 i Kbhvn., 1728 Sekltnt. ved Livgardet t. F., 1730 Kaptain og Kompagnichef ved Schacks gevorbne Inf.-Reg., 1734 Afsked med Majors Kar., 1747 kar. Oberstltnt., 1757 kar. Oberst, Hofmester paa Glyksborg, Hofmester hos Abbedissen paa Vallø Hertuginde Louise Sophie Frederikke af Holsten Glyksborg † 10 Dec. 1779 paa Vallø. Gift 12 Dec. 1733 m. Anna Emerentia Vilhelmine von Ahlefeldt (F.: Jørgen v. A. til Damp og Margrethe Hedeveg v. Ahlefeldt), f. 22 Juli 1709 † 22 Jan. 1788 paa Vallø, bgr. i Næsby K. (D.A.A. 1929, 142). — Børn: Femte Slægtled II.
4. Friderica, Priorinde i St. Johannes Kloster i Slesvig.

Femte Slægtled.

I.

Oberstltnt. Johan Frederik Bielkes Børn med Baronesse Johanne Dorothea Grotthus:

1. En Søn, f. 1726 † 1736.
2. Frederik Anton, f. 1730, dbt. 14 Aug.

II.

Oberst Christian Henrik Christopher Bielkes Børn med Anna Emerentia Vilhelmine von Ahlefeldt:

1. Sophie Magdalene, f. 16 Juli 1734 † 12 Jan. 1797, bgr. 27 s. M. i Valløby K., Stiftsdame i Vallø.
2. Margrethe Hedeveg, f. 2 Marts 1737 † 6 Maj 1802, bgr. 19 s. M. i Valløby K., Stiftsdame i Vallø.
3. Henrik Christopher Frederik, f. 10 Febr. 1739; 1757 (11 Maj) Fændrik ved Livregt. Dragoner, s. A. (20 Juni) Hofjunker, 1760 (8 Nov.) Kammerjunker, 1761 afsk. fra Militærtjenesten, 1763 Kammerjunker hos Dronning Juliane Marie, 1769 (22 Juli) Kammerherre, 1770 (24 Dec.) Medlem af Kommissionen til Behandling af Dronning Sophie Magdalenes Dødsbo, 1771 (10 Jan.) Hofmarskal hos Arveprins Frederik, s. A. (1 April)— 1772 (8 Juli) Hofmarskal hos Kongen, 1772 (6 Maj—8 Juli) Medlem af Bestyrelsen for det kgl. Theater og Ka-

Bielke.

- pel, 1772 (8 Juli)—† Amtmand i Tønder, 1777 (15 Maj) hvid Ridder † 20 (ikke 30) Jan. 1789 i Tønder, bgr. 31 s. M. fra Gottorp Slotskapel. Gift 26 Maj 1772 i Kbhvn. (CS) m. Helene Magdalene Storm (F.: Stiftamtmand i Christiania Caspar Hermann S. og Ide von Mangelsen) † 27 Okt. 1808 i Slesvig, bgr. fra Gottorp Slotskapel. — Børn: Sjette Slægtled.
4. **Georg Joachim**, f. 14 Maj 1745; 1764 (1 Marts) Sekltnt. i Søetaten, 1768 (6 Jan.) Prltnt., 1775 (27 Dec.) Kaptaintnt., 1781 (18 Okt.) kar. Kaptain, 1782 (28 Sept.) Kammerherre, dog uden Till. til at bære Nøglen og føre Titlen † 9 Nov. 1792 i Kbhvn.
 5. **Johan Rudolph**, f. 8 Aug. 1746 i Kiel, dbt. 10 Aug. i St. Nikolai K., 1756 Kornet réf. ved sjæll. Rytterregt., 1761 Sekltnt. ved Jyske Kyrassérregt., kar. Prltnt., 1764 Kornet i Livgarden t. H., 1769 virk. Sekltnt., afg. m. Majors Kar., Kammerjunker hos Dronning Sophie Magdalene, 1773 (29 Jan.) Kammerherre, 1776 (25 Marts) Amtmand o. Vordingborg og Tryggevælde Amter, 1782 (1 Maj) hvid Ridder, 1783 Direktør ved Gisselfeld Kloster, 1803 (25 Maj) Amtmand o. Præstø Amt, tillige over Møens Amt, afsk. 1808, s. A. SK* (13 Okt.), 1815 (31 Juli) Geheimekonferensraad, erigerede 1812 det Bielke'ske Familiefideikommis paa 40 000 Rdlr. † 26 (ikke 1) Nov. 1813, bgr. i Næsby K. Gift 29 Juni 1777 paa Løvenborg m. Frederikke Anna Øllegaard Numsen (F.: Feltmarskal Mikael N. og Anna Sophie Margrethe Marie Thomasine v. Ingenhaven), f. 7 Sept. 1732 paa Sneumgaard, dbt. 5 Okt. i Sneum K., Hofdame hos Dronning Sophie Magdalene (1759), Hofmesterinde hos Prinsesse Louise (1765) † 24 Maj 1809, bgr. i Gunderslev K. (D.A.A. 1906, 334).

Sjette Slægtled.

Kammerherre Henrik Christopher Frederik Bielkes Børn med Helene Magdalene Storm:

1. **Christiane Juliane (Julie) Frederikke Charlotte**, f. 3 Febr. 1774 i Tønder † 19 Marts 1845 i Slesvig i det markgrevelige (Bielke'ske) Palæ, Konventualinde i Gisselfeld Kloster.
2. **Hermann Caspar Henrik**, f. 9 Okt. 1775 i Tønder, 1790 Kostkadet og Sekltnt. i slesvigske Inf.-Regt., afsk. 1795 med Trusel om Fængsel, hvis han indfandt sig i de danske Provinser, havde »attenteret« Selvmord og udstedt Trusler mod sin Major, logerede 1801 hos Proprietær Hans Ægidius paa Aunsbjerg (Sjorslev S.) † 28 Sept. 1842 i Gjølting ved Kappel som Parcellist i Pegetasch. Gift 1^o 10 Aug. 1798 i Kiels Slotskapel m. Magdalene Dorothea Louise von Schaumburg (F.: Major Leopold Heinrich v. S. og Dorothea Christine Louise Fri-

Bielke.

- boe), f. 6 Nov 1782 i Rendsborg † 30 Jan. 1869, separeret (g. 2^o 2 Maj 1804 i Viborg m. Provst Jacob Lerche Jørgensen, f. 28 Aug. 1769 paa Strandet † 15 Febr. 1864 i Vejle); 2^o 29 Aug. 1806 m. Charlotte Lucie Justine von Hobe (F.: General Levin Ludvig v. H. og Cathrine Sophie Langhaar), f. 5 Sept. 1778 (D.A.A. 1938, 103). — Legitimerede Sønner se S. 25.
3. Frederik Vilhelm, f. 29 Jan. 1778 i Tønder † 15 Maj s. A. smst.
 4. Frederik Vilhelm, f. 6 Jan. 1780 i Tønder, 1799 Kornet à la suite ved Livregt. Rytteri, s. A. imm. i Kiel, 1803 cand. jur. (Gottorp), 1804 virk. Kornet og kar. Seklnt., s. A. (24 Aug.) Kammerjunker, 1806 virk. Seklnt., 1808 afsk., storhertugelig sachsen-weimarsk Kammerherre, Hofmarskal hos Arvestorhertug Carl Frederik af Sachsen-Weimar og dennes Gemalinde Storfyrstinde Marie Paulovna, Geheimeraad og Overhofmester hos Storhertuginde Marie Paulovna † 14 Aug. 1850 i Weimar. Gift 24 Maj 1818 m. Rigsfriherreinde Henriette von Canstein, f. 7 Juni 1799 † 5 Maj 1839. — Børn: Syvende Slægtled i.
 5. Johan Christian August, f. 15 Aug. 1781 i Tønder, dbt. 23 s. M., 1790 volontør og 1793 virk. Kadet, 1798 Seklnt. i Søetaten, 1804 (10 Aug.) Kammerjunker og (28 Dec.) Prlnt., 1806—13 Indrulleringsofficer i Christianssund, 1808—10 Chef for en Division Rokanonbaade ved Bergen, optog 16 Maj 1850 i Fægtning med den engelske Fregat »Tartar«, der krydsede uden for Bergen i Hensigt at ville beskyde Byen, og som han gjorde ukampdygtig, s. A. (4 Okt.) R.*; 1811 Chef for Briggen »Lougen«, 1812 kar. og 1815 virk. Kaptainlnt., 1817 (28 Jan.) Kammerherre, s. A. kar. og 1820 virk. Kaptain, 1829 kar. og 1834 virk. Kommandørkaptain † 25 Nov. 1846 i Kbhvn., bgr. paa Holmens Kirkegaard. Gift 9 Dec. 1806 m. Frederikke Sophie Henriette Reedtz-Thott (F.: Kammerherre Peder Reedtz til Voergaard og Hendrikke Sophie Rosenkrantz), f. 18 Okt. 1783, dbt. i Venge K. † 22 Marts 1865 (D.A.A. 1894, 321). — Børn: Syvende Slægtled II.
 6. Cathrine Sophie, f. 14 Jan. 1783 i Tønder † 3 Aug. 1785 smst.

Syvende Slægtled.

I.

Geheimeraad Frederik Vilhelm Bielkes Børn med Henriette Rigsfriherreinde von Canstein:

1. Marie Friederikke Augusta Wilhelmine Caroline, f. 4 Febr. 1819 † 16 Sept. 1846; g. Juni 1839 m. Peter von Gheezy til Garamazegh i Ungarn.

Bielke.

- Alexandrine Charlotte Henriette, f. 19 April 1820 † 1 Maj 1839.
- Helene Paulovna, f. 3 Juni 1821 † 10 Aug. 1889, Medbesidderinde af det Bielke'ske Familiefideikommis (ophævet 1911 ved Deling mellem Arvingerne); g. 12 Juli 1849 m. preussisk Geheime-Overregeringsraad Carl von Salviati i Berlin, f. 3 Dec. 1823 † 27 Maj 1861.
- Pauline Henriette, f. 15 April 1823 † 27 Maj 1861; g. Jan. 1851 m. Baron Hugo von Macdonald.
- Friedrich Thure, f. 13 Aug. 1829 † 13 Dec. s. A.
- Carl Friedrich, f. 7 Nov. 1837 † 17 Aug. 1868, Dr. phil.

II.

Kammerherre Johan Christian August Bielkes Børn med Frederikke Sophie Henriette Reedtz Thott:

- Holger Frederik Rudolph, f. 12 Juli 1810 i Bergen, dbt. 14 Aug., 1827 Student, 1833 cand. jur., 1835 Kammerjunker, 1837—44 Fuldmægtig i Bureauet for udenlandske Betalinger, 1847—Juli 1850 Legationssekretær i London, 1849 (29 Juli) R.*, 1850 (4 Febr.) Kammerherre, 1851 (6 Okt.) D.M., 1851 (3 Dec.) Gesandt i Berlin (R. St.A.1) † 26 Juli 1855 i Padua, bgr. i Venezia, Besidder af det Bielke'ske Familiefideikommis. Gift 18 Okt. 1852 m. Baronesse Christine Marie Rosenørn-Lehn (F.: Henrik Christian Baron R.-L. og Christiane Henriette Barner), f. 11 Dec. 1822 paa Orebygaard † 20 Febr. 1862 i Wiesbaden (D.A.A. 1932, 157).
- August, f. 18 Sept. 1812 i Aarhus; 1823 Kadet, 1831 (25 Dec.) Sekltnt., 1840 (22 Juni) Prltnt., 1841 (27 Marts) Kammerjunker, 1848 (24 Dec.) Kaptaintnt., 1857 Chef for Vagtskibsstationen paa Kbhvns. Red, Batteriet Trekroner, 1859 (1 April) Orlogskaptain † 21 April 1860 i Kbhvn., bgr. paa Holmens Kirkegaard.
- Carl Henrik, f. 22 Okt. 1813 † 1 Sept. 1830.
- Helene Beate Cathrine Juliane (*Julie*), f. 14 Sept. 1819 i Kbhvn. † 12 Dec. 1889 i Kbhvn., Stiftsdame i Vallø; oprettede ved Testamente af 22. Maj 1865 de Bielke'ske Legater med en Kapital af 350,100 Kr. for ugifte Døtre af Embedsmænd, fortrinsvis Søofficerer, dels unge lovende Kunstnere, særlig Malere.

Den legitimerede Linje.

Hermann Caspar Henrik Bielke (S. 22)

havde med Agnete Christina Jensen Sønnen:

Heinrich Friedrich von Bielke, f. 18 Okt. 1805 ved Fegetasch, legitimeret ved kgl. Bevil-
ling af 1 Febr. 1817 med adelige Rettighe-
der, 1827 Forstkandidat, 1842 Skovrider i Olyksborg, 1852
Overførster for Gottorp Inspektion, 1854 Forstmester † 7
Dec. 1865 i Wiesbaden. Gift med Marianne Caroline Friede-
rike Focke (F.: Dr. med. Hans Heinrich Rudolph Focke og
Catharine Sophia Adelgunde von Hobe), f. 2 April 1810 i
Trittau, dbt. 17 Juni † 21 Maj 1890 i Cassel.

og en anden Søn:

Peter Hermann von Bielke, f. 13 Juli 1804,
legitimeret 8 Febr. 1825 med adelige Ret-
tigheder; under andet Navn imm. ved Kbhvns. Univer-
sitet, ved hvilket han bestod juridisk Examen med 1. Ka-
rakter † Gaardejer. — Søn:

Peter Hermann von Bielke, f. 17 Nov. 1837
† 24 April 1919, Gaardejer, g. 3 Nov. 1865 m. Dorothea Ma-
ria Moritzen, f. 14 Juli 1837 † Deres Børn, se Præ-
senslisten. Nærmere Oplysninger kan p. t. ikke skaffes.



de CEDERFELD

de Cederfeld — Cederfeld de Simonsen.

Ved mag. art. *Albert Fabritius.*

Slægten de Cederfeld er en oprindelig i Nordslesvig hjemmehørende Bondeslægt, hvis ældst kendte Mand Troels Bertelsen, 1676 blev Herredsfoged i Nørre Rangstrup Herred. Hans Søn og Efterfølger, Herredsfoged Lorentz Bertelsen (1684—1752, Nr. 2) boede i Roost By i Arrild Sogn, hvorfra ogsaa Slægten Rostgaard stammer. Lorentz Bertelsens Søn Bartholomæus Bertelsen (1715—83, Nr. 3), der begyndte sin Løbebane som Skriverdreng hos Kommissionær Esmarck i København, blev under sin Studierejse i Tyskland knyttet til det grevelige Stolbergske Hof i Wernigerode, 1742 blev han, sikkert paa Stolbergs Anbefaling, kaldt til København og udnævnt til Amtsforsvalter i Aalborg. 25 Maj 1759 optoges han i Adelsstanden med Navnet de Cederfeld og et Vaaben, i hvis delte Skjold ses et voksende grønt Cedertræ i Sølv i første Felt, medens det andet Felt indeholder en Guld-Bjælke ledsaget af 5 Sølv-Roser (3,2) i blaat — paa den kronede Hjelm et voksende grønt Cedertræ mellem to Sølv-Vinger.

Ved Testamente af 26 November 1761 bestemte Ejeren af Godserne Erholm og Søndergaarde Konferensraad Hans Simonsen (1688—1768), at der efter hans Død skulde oprettes et Stamhus af hans Besiddelser til Fordel for Lorentz Christian Ernst de Cederfeld (1752—1822, Nr. 6), hvis Mormoders Mormoder Karen Borchfeldt havde bragt Erholm til sin tredje Mand Krigskommissær Andreas Simonsen (1680—1733), efter hvem Broderen Hans Simonsen havde arvet Gaarden. Tiltrædelsen blev dog gjort afhængig af, at Lorentz Christian Ernst de Cederfeld ægtede en Datter af Hans Simonsens Brodersøn Degnen Christopher Simonsen i Møgeltønder — at han antog Navnet Cederfeld de Simonsen, og at han sikrede sin Hustru Pension ved et Indskud paa 1000 Rdlr. af sine egne Midler i Enkekassen. Efter at L. C. E. de Cederfeld 1776 havde ægtet Anne Sophie Simonsen, tiltraadte han 1777 Besiddelsen af Stamhuset Erholm

og Søndergaard, paa hvilket der dog hvilede store økonomiske Forpligtelser, og 1798 (9 Marts) fik han kgl. Bevilling paa Navnet Cederfeld de Simonsen. Stamhuset fulgte hans agnatiske Descendens efter Primogeniturordenen og blev afløst 2 Febr. 1927 af hans Sønesøns Søn Kammerherre, Hofjægermester Hans Christian Cederfeld de Simonsen (1866—1938, Nr. 28).

Stamrække.

Første Generation.

1. **Troels Bertelsen**, der 8 Jan. 1676 blev Herredsfoged i Nr. Rangstrup Hrd. G. m. Abelone (Hun g. 1^o m. Herredsfoged i Nr. Rangstrup Hrd. **Claus Clausen Caspergaard** † ca. 1675 (D.A.A. 1919, 506). — Søn:

Anden Generation.

2. **Lorentz Bertelsen**, f. 1684 † 23 Juni 1752. — Herredsfoged i Nr. Rangstrup Hrd. med Bolig i Roost By, Arrild Sogn. G. 1708 m. Anna Catharine Monrad (F.: Sognepræst i Aastrup Johannes Jørgensen M. og 1. Hustru Dorothea Elisabeth Klinge), f. 1680 † 1757, begge begr. i Tyrstrup K. — 5 Sønner, hvoraf:

Tredie Generation.

3. **Bartholomæus Bertelsen**, se den adlede Linje.

Den adlede Linje.

Første (tredie) Slægtled.

3. **Bartholomæus Bertelsen de Cederfeld** til Frydendal (Torbenfeld) (1762—65) —, f. 19 Jan. 1715 i Roost, Arrild Sogn † 12 Nov. 1783 i Kalundborg, begr. i Nyborg. — 1728—30 Skriversvend hos Kommissionær Esmarck i København, Studiereise i Tyskland, bl. a. til Halle og Jena (immatrikuleret 8 Maj 1733), 1737 (16 April) Sekretær hos Greve Stolberg, Wernigerode, 1742 (Jan.) grevelig stolbergsk Raad, s. A. hjemkaldt og (13 Aug.) Præsident i Aalborg, Amtsforvalter over Aalborg, Aastrup, Børglum og Sejlstrup Amter og Kancelliraad, 1746 (19 Dec.) Amtsforvalter over Nyborg og Tranekær Amter, Proviant-, Ammunitions- og Materialforvalter paa Nyborg Fæstning, 1749 (28 Okt.) Justitsraad, **1759 (25 Maj) adlet med Navnet de Cederfeld**, 1760 (11 Jan.) Kommitteret i vestindisk-guineisk Rente- samt Generaltoldkammerkollegiet, s. A. (17 Okt.) Étatsraad, 1767 (13 Nov.) Medlem af Ekstraskattekommissionen i Kbhvn., 1768 (12 Febr.) Deputeret i Generaltoldkammerkollegiet, Deputeret i Generalkommercekollegiet og Konferensraad, 1770 (6 Okt.) Afsked, 1771 (31 Aug.) Amtmand over Kalundborg, Sæbygaard, Dragsholms og Holbæk Amter, 1777 (5 Maj) hvid Ridder, 1781 (26 Juli) Afsked fra Holbæk Amt. — G. 8. Sept. 1745 i Aastrup m. Catharine Marie Brand (F.: Husfoged i Haderslev Amt, Justitsraad Mathias B. og Mette Marcussen), f. 8 Sept. 1727 † 24 Dec. 1756 i Nyborg, begr. Odense (V.F.) 11 Jan. 1757. — 6 Børn: Andet (fjerde) Slægtled, Nr. 4—9.

Andet (fjerde) Slægtled.

4. a. **Mette Catharine Bertelsen de Cederfeld**, f. 7 Juli 1746 i Aalborg † 11 Aug. 1770 paa Sku-

derupgaard, begr. Ø. Egesborg K. 21. Aug. — G. 1^o 25 Okt. 1762 i Kbhvn. (T) m. Hofjunker Claus Caspergaard til Todbøl, Tølløse og Søgaard (F.: Amtsforsvalter, Justitsraad Claus Clausen C. og Marie Dorothea Thomasdatter), f. 9 Marts 1738 i Thisted, døbt 14 Marts † 30 Jan. 1765 i Kbhvn. (D.A.A. 1919, 507); 2^o 10 Aug. 1769 m. Kommandørkaptajn, Kammerherre Hans Gustav Lillienskiold til Lilliendal (F.: Major Hans Christoph L. og Sophie Magdalene Ferber), f. 1727 † 18 Marts 1796 i Horsens (g. 1^o 1758 m. Elisabeth de Malleville † 1768; 3^o 1771 m. Sophie Charlotte von Heltzen).

5. b. Sophie Charlotte Bertelsen de Cederfeld, f. 19 Dec. 1747 paa Erholm † 25 Juli 1797 paa Matstrup. — G. 15 Maj 1771 paa Frederiksberg m. Justitsraad Thyge Jesper de Thygeson til Stamhuset Matstrup (F.: Kancelliraad Niels T. og Helle Ammitzbøll), f. 6 Nov. 1738 paa Matstrup † 14 April 1822 sst.
6. b. Lorentz *Christian Ernst* Bertelsen Cederfeld de Simonsen til Stamhuset Erholm og Søndergaarde (1777) —, f. 8 Juli 1752 i Nyborg, dbt. 13 Juli † 9 Juli 1822. — 1768 Student, 1774 (28 Nov.) Hofjunker, 1775 (15 Jan.) cand. jur., s. A. Volontør i Danske Kancelli, 1776 (21 Aug.) Vicelandsdommer i Fyen og Langeland, 1782 (25 Marts) Kammerjunker, 1784 (19 Maj) Afsked som Vicelandsdommer. Antog 1798 (vgl. Bev. 9 Marts) Navnet Cederfeld de Simonsen. — G. 4 Okt. 1776 m. Anna Sophia Simonsen (F.: Degn og Organist i Møgeltønder Christopher S. og I. Hustru Cathrine Helene Paabye), f. 3 Sept. 1755 i Møgeltønder, dbt. 11 Sept. † 31 Okt. 1802. — 8 Børn: Tredie (femte) Slægtled Nr. 10—17.
7. d. Matthias Brand Bertelsen de Cederfeld, f. 5 Dec. 1753 † 25 Juli 1770 paa Orlogsskibet Mars udfor Port Mahon paa Majorca, begr. der. — Søkadet.
8. e. Anna Catharine Claudine Bertelsen de Cederfeld, f. 6 Jan. 1755 i Nyborg, dbt. 11 Jan. † 18 Dec. 1822 i København, begr. Horsens Kloster Kgd. — G. 3 Nov. 1775 i Haderslev m. Generalmajor af Kavalleriet Peter Paulsen til Skjerrildgaard, Lerbæk og Lillerup (F.: Kancelliraad August Christian P. til Refstrup og Marie Margrethe Bachmann), f. 30 Nov. 1735 paa Grøngrøft † 25 Nov. 1815 i Horsens, begr. Kloster Kgd.
9. f. Johanne *Ulriche* Christiane Bertelsen de Cederfeld, f. 13 Dec. 1756 † 30 Okt. 1844 paa Støvringgaard. — Konventualinde i Støvringgaard Kloster.

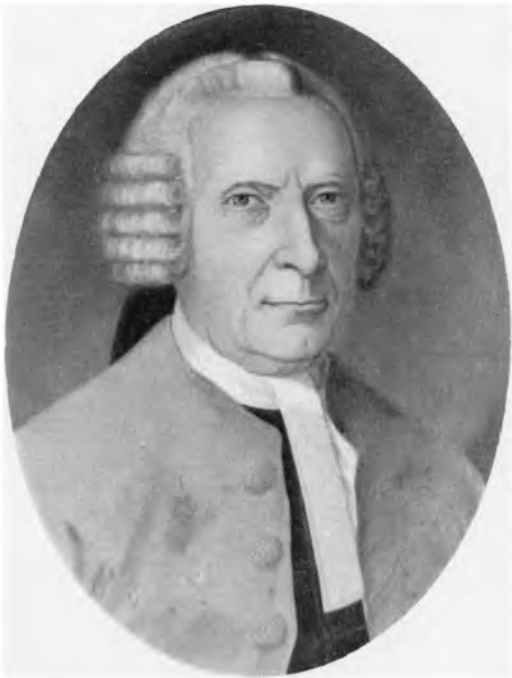

KONFERENSRAAD
HANS SIMONSEN
TIL ERHOLM OG SØNDERGAARDE
1688—1768

Erholm



**AMTMAND, KONFERENSRÅD
BARTHOLOMÆUS BERTELSEN DE CEDERFELD
1715—1783**

Erik Paulsen pinx.

Erholm



AMTMAND, KAMMERHERRE
CHRISTIAN CEDERFELD DE SIMONSEN
TIL STAMHUSET ERHOLM OG SØNDERGAARDE
1817—1906

H. Olrik pinx. 1870.

Erholm



CHARLOTTE CEDERFELD DE SIMONSEN
FØDT ULDALL
1837—1926
GIFT MED AMTMAND, KAMMERHERRE
CHRISTIAN CEDERFELD DE SIMONSEN

H. Olrik pinx. 1870.

Erholm.



**KAMMERHERRE, HOFJÆGERMESTER
HANS CHRISTIAN CEDERFELD DE SIMONSEN
TIL ERHOLM OG SØNDERGAARDE
1866—1938**



BENNY CEDERFELD DE SIMONSEN
FØDT TRESCHOW
GIFT MED KAMMERHERRE, HOFJÆGERMESTER
HANS CHRISTIAN CEDERFELD DE SIMONSEN



INGEBORG CEDERFELD DE SIMONSEN
FØDT KORCH
GIFT MED HOFJÆGERMESTER
CHRISTIAN CEDERFELD DE SIMONSEN



HOFJÆGERMESTER
CHRISTIAN CEDERFELD DE SIMONSEN
TIL ERHOLM OG SØNDERGAARDE

Tredie (femte) Slægtled.

Vicelandsdommer, Kammerjunker Christian Ernst Cederfeld de Simonsens Børn med Anna Sophia Simonsen (se Nr. 6):

10. a. **Hans Wilhelm** til Stamhuset Erholm og Søndergaard (1822) —, f. 10 Juli 1777 paa Erholm, dbt. Rørup 8 Aug. † 5 Maj 1836 i Odense, begr. i Rørup. — 1794 Student (priv. dim.), 1798 (26 Jan.) cand. jur., s. A. Auskultant i Rentekammeret, 1802 (27 Jan.) Kammerjunker, 1805 (20 Dec.) Amtmand over Lister og Mandal Amter, 1810 (7 Maj) Stiftamtmand i Kristianssand Stift og Amtmand over Nedenæs og Raabødelags Amter, s. A. (19 Sept.) Kammerherre, 1811 (28 Jan.) R*, s. A. (26 Nov.) Stiftamtmand over Lolland-Falsters Stift og Amtmand over Maribo Amt, 1814 (12 April) Stiftamtmand over Fyens Stift og Amtmand over Odense Amt, 1829 (1 Aug.) D.M. — G. 13 August 1814 paa Borreby (Magleby Kb.) m. Elisabeth Castenschiold (F.: Generalløjtnant Joachim Melchior Holten C. til Borreby og Elisabeth Behagen), f. 30 Marts 1792 paa Borreby, døbt 12 April i Kbh. (T.R.), † 3 Sept. 1883 i København, begr. i Rørup. — 2 Børn: Fjerde (sjette) Slægtled I, Nr. 18—19.
11. b. **Matthias Bartholomæus**, f. 21 Juli 1778 † 17 Dec. 1833 i Odense. — Frikorporal i Slesvigske Inf.rgmt., 1794 (1 Juli) Landkadet, 1796 (9 Dec.) Fændriks Anc. ved danske Livrgmt. Inf., 1798 (14 Dec.) virkl. Fændrik, 1801 (20 Marts) kar. Sek.lt., 1802 Student, s. A. (22 Maj) Hofjunker og (11 Juni) virkl. Sek.lt., 1803 (10 Juni) Prem.lt., 1804 (20 Jan.) cand. jur., 1809 (23 Jan.) Stabskaptajn, 1811 (3 Jan.) Kammerjunker, 1816 (1 Febr.) Afsked ved Hærreduktionen.
12. c. **Andreas Christian**, f. 24 Juli 1779 paa Erholm, dbt. Rørup 3 Sept. † 2 Aug. 1839 sst. — 1792 Kadet, 1801 (2 Marts) Maanedsløjtnant, s. A. (30 Dec.) Sek.lt. i Søetaten, 1804—06 4. Styrmand med Fregat-skibet »Kronprinsesse Maria« til Ostindien, suspenderet under Rejsen, 1807 (Juli—Aug.) Næstkommanderende i Briggen »Fama«, s. A. (fra Nov.) Leder af Transporter fra Kerteminde, 1808 (1 Marts) Prem.lt., 1808—09 Chef for en Deling Rokanonbaade i Storebælt, 1809 (19 Maj) Leder af Ekspeditionen til Romsø, s. A. (28 Juni) R*, 1810—11 Chef for Kanonbaadsdelingen ved Udbyhøj, 1811 (Marts) tjenstgørende i Linieskibet »Albanais« i Auxiliærstyrken paa Schelden, 1812 (22 Nov.) Næstkommanderende i samme og Maanedskapt.lt., s. A. (17 Dec.) Interimschef for samme, 1813 (Maj) vendt hjem, s. A. Chef for Rokanonbaadsflotillen ved Taars, s. A. (12 Juli) — 1815 (25 Sept.) Ind-

- rulleringsofficer i Nakskov, 1815 (31 Juli) Kapt.lt., 1820 Chef for Skonnerten »Atalante«, Vagtskib paa Elben, 1821 Chef for Vagtskibsposten paa Batteriet »Trekroner«, 1822 Chef for Briggen »Falster«, Vagtskib i Sundet, s. A. (9 Juni) Kaptajn, 1824 (9 April) Tilladelse til at rejse til Grønland, 1834 Chef for Korvetten »Najaden«, Kadetskib, og førte med denne Prins Frederik Carl Christian fra Island til Fredericia, 1836 (28 Okt.) Kommandørkapt. — G. 20 Nov. 1818 i Nyborg m. Edel Sophia Møller (F.: Købmand i Nyborg Rasmus M. og Sophie Christine Sørensen), f. 5 Febr. 1797 i Nyborg, dbt. der 16. s. M. † 27 Jan. 1869 i Korsør. — 3 Døtre: Fjerde (sjette) Slægtled II, Nr. 20—22.
13. d. **Christopher**, f. 29 Sept. 1780 † 8 Juni 1864 paa Erholm. — 1798 Student, Frikorporal, 1801 (15 Maj) Fændrik i det slesvigske Inf.rgmt., 1803 (1 Juli) à la suite, 1804 (19 Okt.) kar. Sek.lt., 1809 (29 Dec.) kar. Prem.lt., 1811 Regnskabsfører ved Regimentet, 1816 (1 Febr.) Afsked ved Hærreduktionen.
14. e. **Johan Carl Ludvig**, f. 6 Jan. 1782 paa Erholm, døbt Rørup 22 Febr. † 25 Jan. 1853 i København. — Frikorporal, 1797 (22 April) Kostkadet, 1801 (18 Dec.) Fændrik ved sjæll. Inf.rgmt., 1802 Student, 1803 (10 Juni) Sek.lt. ved Marinergmt. og Adjutant, 1805 (9 Okt.) cand. jur., 1807 (29 Dec.) forsat til Prins Frederik Ferdinands Rgmt. lette Dragoner som Prem.lt. og Rgmts Adjutant, 1811 (22 Okt.) Sek.ritmester, 1816 (19 Jan.) Afsked, s. A. (12 Juni) Borgmester og Byfoged i Kalundborg, samt virkl. Kancelliraad, 1841 (26 Juni) Afsked og Justitsraad. — G. 1^o 21 Jan. 1817 m. Anna Henriette Gutfeld (F.: Sognepræst ved Holmens K., Provst Frederik Carl G. og Caroline Frederikke Bigum), f. 1795 i Hørsholm, døbt der 24 Sept. † 3 Maj 1877, skilt (hun g. 2^o 1 Okt. 1834 i Haderslev m. Overretsraad i Slesvig, Etatsraad Bendix Friedrich Janssen); 2^o 11 Nov. 1835 m. Bertine Charlotte Koefoed (F.: Sognepræst til Aversi og Testrup, Mag. Hans K. og Christine Sophie Munk), f. 24 Juli 1805 i Aversi, dbt. der 6 Okt. † 4 Dec. 1893 i København. — 2 Sønner: Fjerde (sjette) Slægtled III, Nr. 23—24.
15. f. **Marie Helene Sophie Amalie**, f. 11 Marts 1784 † 23 Juni 1839. — Konventualinde i Odense adelige Jomfrukloster.
16. g. **Charlotte Claudine Christiane**, f. 20 Nov. 1786 † 30 Nov. 1857 i Holbæk. — G. 4 Okt. 1808 m. Sekretær i det udenrigske Departement, Legationsraad Christian Frederik Sick (F.: Registrator, Kancelliraad Christian S.) † 30 Juli 1813 paa Erholm.

17. h. **Caroline Kirstine**, f. 20 Juli 1789 † 8 Juni 1823 i Assens. — G. 28 Okt. 1820 m. Apoteker i Assens, Kancelliraad Johan Heinrich Jacob Albinus (F.: Apoteker i Assens Johan Jürgen Daniel A. og Ellen Margrethe Bertelsen), f. 24 Maj 1794 i Assens † 18 Dec. 1867. (g. 2^o m. Hedvig Christine Wissing).

Fjerde (sjette) Slægtled.

I.

Stiftamtmand, Kammerherre Hans Wilhelm Cederfeld de Simonsens Børn med Elisabeth Castenschiold (se Nr. 10):

18. a. **Sophie Elisabeth**, f. 26 Marts 1816 † 20 Maj 1873. — Konventualinde i Odense adelige Jomfrukloster.
19. b. **Hans Christian Joachim** til Stamhuset Erholm og Søndergaarde (1836—99) —, f. 24 Sept. 1817 i Odense † 24 Juli 1906 i København, begr. i Rørup. — 1835 Student (priv. dim.), 1840 (30 April) cand. jur., 1841 (10 April) Kammerjunker, s. A. (—1848) Volontør i Rentekammeret, 1851 (6 Okt.) Kammerherre, 1854 (6 Okt.) R*, 1855 cst. Stiftamtmand over Fyens Stift og Amtmand over Odense Amt, 1856 (18 Dec.) Amtmand over Svendborg Amt, 1859 (21 Dec.) D.M., 1867 (31 Okt.) Afsked, 1878 Medlem af Landstinget. — 1860—67 Medlem af Repræsentantskabet for Fyens Disconto Kasse, 1861—66 Formand for samme, 1877—82 Medlem af Privatbankens Bankraad, 1888 Medlem af Direktionen for Sindssygehospitalet ved Middelfart. — G. 6 Juni 1857 i Holbæk m. Marie Charlotte Frederikke Uldall (F.: Landfysikus i Holbæk, Etatsraad, Dr. med. Frederik Adolph U. og Elisabeth Sophie Johanne Sick), f. 7 Jan. 1837 i Fredericia † 29 Okt. 1926 i København, begr. i Rørup. — 4 Børn: Femte (syvende) Slægtled I, Nr. 25—28.

II.

Kommandørkaptajn Andreas Cederfeld de Simonsens Døtre med Edel Sophia Møller (se Nr. 12):

20. a. **Edle Johanne Sophie Rasmine**, f. 18 Maj 1820 † 23 Nov. s. A.
21. b. **Edle Johanne Sophie Rasmine**, f. 10 Nov. 1821 † 14 Sept. 1907 i Odense. — G. 18 Okt. 1853 m. Toldforvalter i Korsør, Kaptajn Frederik (Frits) Julius d'Origny (F.: Oberst, Kommandant i København, Kammerherre Frederik Julius d'O. og Ane Hedevig

- Schaffalitzky de Muckadell til Arreskov, Brobygaard og Gelskov (det tidl. Grevskab Muckadell), (F.: Kammerherre Erik Engelke Greve S. de M. til Grevskabet Muckadell og Anna Caroline Bernhardine Kosegarten), f. 11 Juli 1859 paa Arreskov † 10 Aug. 1939.
28. d. *Hans Christian* Frederik Vilhelm til Erholm og Søndergaarde m. m. (Stamhuset E. og S. 1899, afløst 1927) —, f. 6 Sept. 1866 i Nyborg † 2 Jan. 1938 paa Risinge. — 1884 Student (Fredericia), 1890 cand. jur., 1892—98 Fuldmægtig ved Sjællands Stiftamt, 1901 Hofjægermester, 1915 (27 Aug.) R*, 1919 Kammerherre, 1922 (28 Nov.) D.M. — 1904—11 Formand for Aarup og Omegns Landboforening, 1911—23 for de samvirkende fynske Landboforeninger, 1911—16 Amtsraadsmedlem, 1913—21 Sogneraadsmedlem. Medlem af Repræsentantskabet for Nationalbanken, Formand for den staaende Voldgiftsdomstol for Handelen med Husdyr i Odense Amt, for Rørup Menighedsraad og for Aarup Ungdomshjem, Medlem af Bestyrelserne for Greve Karl Wedells Familienstiftelse, for Det kgl. danske Landhusholdningsselskab, for Kysthospitalet paa Refsnæs og for Landbrugsmuseet i Lyngby, Landboforeningernes Repræsentant i Bestyrelsen for Fællesudvalget for Fjerkræavl, Repræsentant i De almindelige Forsikringer for Landbygninger og for Det gensidige fynske Brandassuranceselskab. — G. 26 Juli 1892 i Gamtofte m. Benny Sophie Caroline Andrea Treschow (F.: Kammerherre, Jægermester Carl Adolph Rothe T. og Henriette Sophie Margrethe Elisabeth Comtesse Rantzau), f. 2 Okt. 1865 paa Brahesborg. [Dyrehavehus ved Nyborg.] — 6 Børn: Sjette (ottende) Slægtled, Nr. 29—34.

Sjette (ottende) Slægtled.

Kammerherre, Hofjægermester, cand. jur. Hans Christian Cederfeld de Simonsens Børn med Benny Treschow (se Nr. 28):

29. a. *Edele* Sophie Charlotte Elisabeth, f. 25 Juni 1893 i København. — G. 3 Febr. 1917 i Rørup K. m. cand. phil. Julius Greve Ahlefeldt-Laurvig (F.: Kammerherre, Hofjægermester Frederik Julius Greve A.-L.-Lehn til Kjærsgaard og Anna Christiane Adelheid Baronesse Rosenørn-Lehn), f. 16 Aug. 1889 paa Kjærsgaard. [K.]
30. b. *Hans Christian* Carl Frederik til Erholm og Søndergaarde m. m., f. 16 Febr. 1895 i København. — 1914 Student, 1917 Sekondløjtnant, Landbrugsstudier hjemme og i Amerika, 1922 Leder af

- Avlsbrugene paa Erholm og Søndergaard Hovedgaard, 1936 Hofjægermester. — Formand for Tolvmandsforeningen af 4 Dec. 1928 og for Bestyrelsen for Aarup Ungdomshjem. Medlem af Bestyrelsen for Dansk Skatteborgerforening og for Aarup Elektricitetsværk. — G. 12 Febr. 1924 i Fredericia m. Ingeborg Margrethe Korch (F.: Konsul Johan K. og Ingeborg Andresen), f. 14 Juli 1900 i Fredericia. [Erholm ved Aarup.] — 4 Børn: Syvende (niende) Slægtled I, Nr. 35—38.
31. c. *Bror Carl Adolph*, f. 2 Maj 1900 i København. — 1919 Student, 1928 cand. med., s. A. (Marts—Aug.) Kandidat ved Aarhus Kommunehospitals kirurgiske Afd., s. A. (Sept.) — 1929 (Dec.) Reservelæge paa Amtssygehuset i Hammel, 1930 (Jan.—April) surnumerær Kandidat ved Rigshospitalets Øjenafd., s. A. (Maj—Aug.) ved Rigshospitalets Nerveafd., 1931 (Maj) ekstrarord. Turnusbevis. 1930 (Sept.) — 1931 (Dec.) Studierejse til Udlandet, 1932 (Jan.—Febr.) Kandidat paa Balders Hospital, 1932 (Marts) Praksis i Præstø. — G. 1^o 4 Juni 1924 i Odense m. Lillian Elisabeth Rafenberg (F.: Bankdirektør Adolf R. og Violinistinden Nanny Fürst), f. 5 Aug. 1899 i Odense † 8 Marts 1925 i København: 2^o 12 Marts 1932 i København m. Dagny Høyer (F.: Læge Samuel H. og Josefine Marie Wefring), f. 21 Maj 1893 i Arendal (g. 1^o m. Skibsreder Magne Christian Sommerfelt). [Præstø.] — 1 Søn: Syvende (niende) Slægtled II, Nr. 39.
32. d. *Karen Marie Louise*, f. 17 Juni 1903 paa Erholm. — G. 15 Juni 1935 i Rørup K. m. Museumsforvalter paa Gammel Estrup Slot Andreas Bjerre (F.: Sognepræst Axel B. og Elisabeth Margrethe Rosenstand), f. 9 April 1907 i Vaalse. [Ol. Estrup.]
33. e. *Elisabeth Ida Margrethe*, f. 28 April 1907 paa Erholm. — G. 22 Sept. 1929 i Rørup m. Fabrikdirektør, Konsul Poul Aarsleff Korch (F.: Konsul Johan K. og Ingeborg Andresen), f. 30 April 1902 i Fredericia. [Fredericia.]
34. f. *Frederik Wilhelm Johan Benedikt*, f. 11 Dec. 1909 paa Erholm. — Fotograf. — G. 8 Juli 1943 i Nyborg m. Birgitte Kirstine von Høhling (F.: Prokurist August v. H. og Wilhelmine Kjeldsen), f. 23 Juli 1907 paa Frederiksberg. [Hellerup.]

Syvende (niende) Slægtled.

I.

Hofjægermester Christian Cederfeld de Simonsens Børn med Ingeborg Korch (se Nr. 30):

35. a. *Anne Merete*, f. 11 Maj 1925 paa Erholm, 1943

de Cederfeld — Cederfeld de Simonsen.

- Student (Sct. Knuds Gymn., Odense), stud. mag.
(Kunsthistorie). (Vallø.) [K.]
36. b. *Kirsten Tove*, f. 7 Aug. 1926 paa Erholm, 1945
Student (Th. Lang, Silkeborg), Havebrugsstuderende.
(Vallø.) [Vallø.]
37. c. *Hans*, f. 28 Marts 1928 paa Erholm.
38. d. *Jørgen*, f. 15 Juni 1929 paa Erholm.

II.

Læge Bror Carl Cederfeld de Simonsens Søn
(se Nr. 31)

af andet Ægteskab med Dagny Høyer:

39. a. *Ivar*, f. 28 Nov. 1933 i Præstø.
-

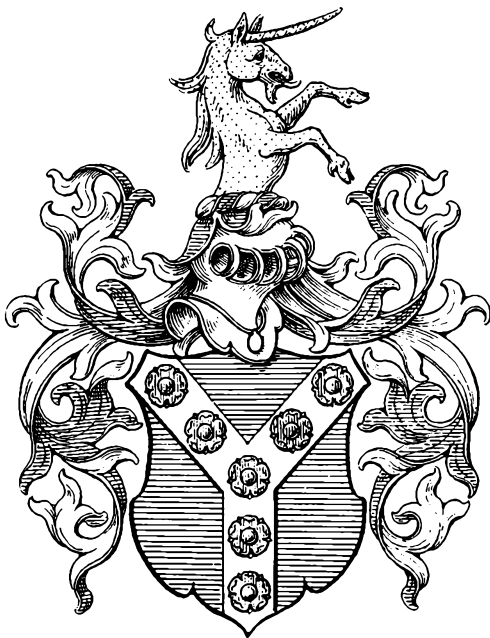

CUNNINGHAM

Cunningham.†

John Cunningham til Gjerdrup, V. Flakkebjerg H. (1625), f. o. 1575, kom senest 1603 til Danmark, da han (7 Juni) fik Bestalling som Skibshovedsmand, og takkede Kong Jakob af Skotland Kong Christian IV for at have optaget ham blandt sine Tjenere, fik 1604 Befaling at begive sig op til Gærs og Villands Herreder for at mønstre Bønderne, der skulde være ham følgagtige, fik 1605 (19 April) Bestalling som Chef for den Expedition, der sammen med Godske Lindenov udsendes til Grønlands Genopdagelse, gik med sit Skib »Trost« op i Davisstrædet, tog Kending af Kingatsiak, af ham kaldet Queen Annes Cap, og Kangarsuk (67° 4 n. B.), som han gav Navn af Queen Sophies Cape, Fjeldet Kák'atsiak (Mount Cunningham) og løb derefter ind i Itivdlek (Kong Christians Fjord) og forenede sig senere med Lindenov; deltog efter denne betydningsfulde Færd 1606 i den følgende Expedition til Grønland som Fører af Skibet »Den røde Løve«, denne Gang under Lindenov som Admiral; 1609 Skibshovedsmand paa »Makrelen« i Vestersøen, 1610 paa »Leoparden« under Admiral Mogens Ulfeld, 1612 paa »Jupiter« i Østersøen, 1616 paa »Gabriel«, 1618 paa »Marekatten« paa Kronens Strømme; 1619 (26 Marts) Lensmand paa Vardøhus (Befalingsmand o. Finmarken), fik 1632 Livsbrev paa Kronens Part af Korntienden af Egtslev Sogn i Antvorskov Len, 1647 nyt Lensbrev † 1651, bis. 9 Dec. i Egeslevmagle Kirke, kaldes af en Samtidig »en sær og forunderlig Mand, især naar han var drukken«; efter ham solgtes Gjerdrup af Lorens Cunningham sammen med David Wellwood, hvis Fader Hans Wellwood bgr. i Egeslevmagle Kirke. Han førte i Vaabenet et med 7 røde Roser belagt Sølv Gaffelkors i blaat Felt; paa Hjelmen en mod venstre vendt halv Guld Enhjørning. Gift 1625 m. Eline Hundermark (se S. 47).

John Cunningham efterlod to naturlige Børn:

1. Christine, lyst i Kuld og Køn af Faderen paa Finmarkens Lagting 28 Nov. 1649, levede 1692; gift m.

Cunningham.

Raadmand i Bergen, Viceamtmand i Finmarken Hans Jensen Ørbech, f. 1616 i Horsens † Dec. 1686.

2. Jakob Hansen Cunningham, f. 1619; kom 1632 i Sorø Skole, 1637 Student, 1645 Sognepræst i Horslunde, ihielskød 1645 Kort Madsens Søn af Nakskov, fik Lov at forblive i sit Kald mod at holde en Kapellan, 1671 Betingelsen noget formildet † 24 Marts 1686 i Horslunde. Gift m. Karine Mikkelsdatter † 1659.
-

Adam Cunningham, Baron af Cullulan, førte samme Vaaben som John Cunningham, dog paa Hjelmen en mod Venstre vendt Guld Enhjørning. — Søn:

Adam Cunningham, i dansk Tjeneste fra 1628, derefter i Sverrig under Oberst Banér, falden 4 Sept. 1636 ved Wittstock. Gift o. 1625 m. Øllegaard von Ahlefeldt (F.: Thomas v. A. til Himmelmark og Dorothea Sested), f. 1606, flygtede i Krigen 1628 til Sjælland og fødte paa den adelige Gaard »Nüttstett« en Søn, 1636 til Wismar † her syv Uger efter sin Mand. — Søn:

Bendix von Cunningham; 1647 Page hos Hertugerne Joachim Ernst og Bernhard af Holsten-Plöen i Reinfeld, udenlands med dem, 1659 Kornet og Kammerjunker hos Hertug Hans Adolph, 1660 Ltnt., opholdt sig 1663—70 i Wien, 1671 hertugelig Amtmand i Reinfeld og Traventhal, 1682 Hofmarskal, Geheimeraad † 23 Sept. 1702 i Plöen. Gift 6 Dec. 1676 i Plöen m. Agnes Hedevig von Kram (F.: hertugelig plöensk Staldmester Frantz v. K.) † 1703 i Plöen, bis. 19 Dec.

Alexander Cuninghame, Scotus, blev 1667 imm. ved Kiels Universitet.

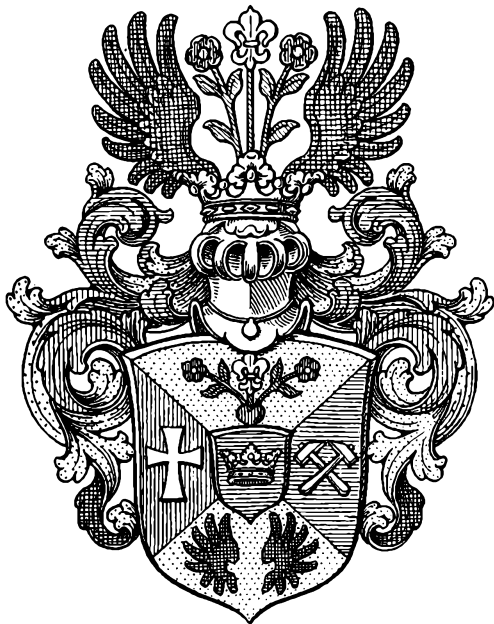

EHRENCRON

Ehrencron.†

Denne Slægt kan føres tilbage til Claus Hansen, der 1639 nævnes som hertugelig holsten-gottorpsk Herredsfoged i Ellingsted (Hollingsted Sogn), Landsby sydvest for Slesvig By, hvor der endnu 1648 var en hertugelig Avlsgaard. I 1651 købte Claus Hansen tre, fire Bøndergaarde i Grumby, to Husmandssteder i Farensted samt nogle Jorder i Tolk, hvoraf han oprettede Godset Grumby, paa hvilket hans Søn Claus Hansen d. y. i 1682 af Hertug Christian Albrecht fik Privilegium. I Ægteskab med Anne von Schmieden havde han Sønnen Frederik Hansen Ehrencron, adlet af Kong Carl XI af Sverig, og som Etats-, Justits-, Kancelli- og Regeringsraad i Hertugdømmerne i 1698 optaget i »Rigets og Fyrstendømmernes Adelsstand« med Tilføjelse til sit Vaaben af Kronen paa Hjelmen og af Hjerteskjold. Vaabenet beskrives saaledes: Skjoldet firdelt paa skraa med Hjerteskjold, hvori en Guld Krone i Blaåt; i 1. Felt en af et rødt Hjerte opvoxende Sølv Lilje med grøn Stilk mellem to røde Roser i Guld; i 2. et Sølv Kors i Rødt, i 3. to krydslagte Sølv Hammere i Blaåt, i 4. to sorte Vinger i Guld; paa den kronede Hjelm en Sølv Lilje paa grøn Stilk mellem to røde Roser; yderst to sorte Vinger.

Familien uddøde formentlig i Mandsstammen 1779 med den adledes Søn Kaptain Johan Carl Gustav Ehrencron.

Første Slægtled.

Frederik Adolph Hansen von Ehrencron til Grumby (1693) og Tolkskovby, Tolk S. (1712), f. 1 Juni 1652; studerede 1672 i Rostock, 1674 i Jena og Kiel, berejste 1681—82 som Hovmester for Grev Philip von Königsmark Frankrig og England, 1683 svensk Hofraad og Assessor ved den pommerske Hofret i Greifswald, s. A. Hofraad hos Hertugen af Meklenborg, optaget 1685 (6 Juli) i den svenske Adelsstand, men ikke introduceret paa Ridderhuset, afgaaet 1688 fra svensk Tjeneste, s. A. (9 Okt.)

Ehrencron.

Regeringsraad i Glückstadt, prætenderede 1693 Chargen som Envoyé i Frankrig, »ikke for at lustere, men for at have frisk Mælk, der nu er meget paa Moden«, administrerede s. A. Grev Königsmarks Godser, 1696 ved Kongressen i Pinneberg, 1698 Gesandt i Spanien (akkr. 17 Sept.), s. A. 18 Sept. adlet, 1702 tilbagekaldt fra Spanien og 11 Febr. atter Regeringsraad i Glückstadt † her 19 Marts 1711. Gift 1^o o. 1683 m. N. N. Walter (F: Dr. Gottfried W.); 2^o 3 Dec. 1704 i Meldorf m. Cathrine Beate Boye (F: Major Boye Peter B. og Anne Catharine Held), f. 1675 i Meldorf † 2 Nov. 1742 (g. 1^o m. Landskriver i Meldorf Stephan Klotz; 2^o 20 Aug. 1700 m. Landfoged i S. Ditmarsken, Justitsraad Christian Gude, f. 15 Marts 1644 i Meldorf † 1702 (g. 1^o 18 Juni 1682 m. Catharine Magdalene v. Suhm, f. 23 Aug. 1667 † 20 Febr. 1699)) (D.A.A. 1928, 122). — Børn:

Andet Slægtled.

Af første Ægteskab:

1. Philip Gottfried Hansen Ehrencron, førte 1725 Proces med Stifmoderen om sin Arv og fik udbetalt 10,000 Rdl., klagede 1737 sin Nød for Kancelliet, plaget af Kreditorer og Folk, han havde troet for godt, deriblandt Grev Callenberg; oppebar 200 Rdl. i Alimention, ansøgte 1746 om Bevilling paa en Udstilling med Lotteri, hvilket blev ham nægtet, boede i Hamborg.

Af andet Ægteskab:

2. Frederik Christian Ehrencron til Grumby og Bølskovby, f. 1705 i Glückstadt, dbt. 2 Aug., 1723 paa Gymnasiet i Hamborg, 1737 Kancelliassessor i Glückstadt.
3. Margrethe Beata Aurora Wilhelmina, f. 1707 i Glückstadt, dbt. 8 Juli † 1735; g. 21 Juni 1726 m. Konferensraad Frederik Thomas Gude (Søn af ovennævnte Chr. Gude), f. 1681 i Meldorf, dbt. 23 Aug. † 26 Okt. 1749 i Glückstadt, bgr. 11 Nov. i Meldorf (g. 2^o 16 April 1738 m. Margaretha Dorothea Schlanbusch, f. 1720 i Kongsberg, dbt. 19 April † 18 Jan. 1763).
4. Carl Gustav, f. 1709 i Glückstadt, dbt. 28 Marts.
5. Johan Carl Gustav Ehrencron til Tolk-skovby (Tolk S.), f. 1711 i Glückstadt, dbt. 20 Juli; 1734 Fænrík ref. i Dronningens Livregt., 1735 virk. Fænrík, 1739 Seklnt., afsk. 1741 som Kaptajn, fik 1748 (2 Aug.) kgl. Konfirmation paa et af ham og Hustru oprettet Testamente † 11 Febr. 1779 paa Grumby, sidste Mand af Slægten. Gift 20 Okt. 1740 m. Elisabeth Antoinette Rigsfriherreinde Liliencron til Grum-

Ehrencron.

by (F: storfyrstelig russisk Geheimeraad Poul Albert Balthasar Rigsfriherre L. og Anna Emerentia Rumohr), f. 23 Juni 1728, duellerede 1776 paa Terzeroler med storfyrstelig Ritmester F. C. von Ahlefeldt, der havde fornærmet hendes Mand; hun idømtes en Bøde paa 500 Rdl., han 4 Maaneders Arrest i Rendsborg Hovedvagt; oprettede ved Testamente, dateret 17 Nov. 1801, et Fideikommiss, stort 80,000 Rdl., hvoraf den ene Halvdel skulde tilfalde Brødrene Andreas Ernst og Ludvig Christopher Rigsfriherre von Liliencron og deres Descendens, den anden Halvdel til Brødrene Johan og Rudolph Qualen. Hun blev med sin Kammerjomfru og to Piger myrdet 25 Okt. 1801. paa Grumby i sin Seng af Stimænd.

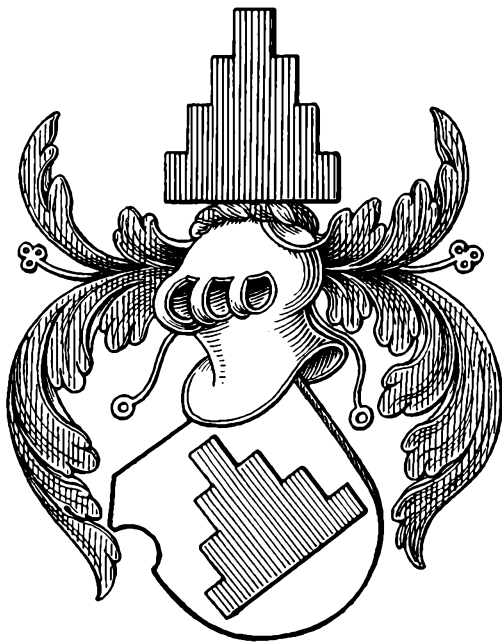

HUNDERMARK

Hundermark.†

Navnet Hundermark forekommer i Danmark tidligst 1400 med Borger H a n s H u n d e r m a r k, der 1429 var Arkelmester paa Ørkel, men atter 1435 Borger i den førnævnte By. Hundermark findes som Stednavn baade i Vestpreussen ved Danzig og i Ungarn, her med den oprindelige Form Hodermark. Navnets Oprindelse forklares som hidrørende fra et Grundstykke til 100 Marks Værdi. Som Familienavn føres det af en gammel Ridderslægt, der forekommer i det 13.—15. Aarhundrede i Münsterland, og fra hvilken muligvis nedstammer en i Østpreussen levende adelig Slægt Hundermark, der i 1426 ejede Godserne Maldeiten og Wittehanm i Kredsen Fischhausen og endnu 1665 besad Godset Wipeincken i Kredsen Insterburg.

Den danske adelige Familie Hundermark, der i Skjoldet fører en fritstaaende rød Trappégavl i Sølv og samme Mærke paa Hjelmen, kan ikke ledes længere tilbage end til Markvard Hansen Hundermark til Øxendrup (Gudme Herred), der nævnes i Begyndelsen af det 16. Aarhundrede. Hans Efterslægt uddøde i Mandslinjen med Erik Hundermark til Ojerdrup († 1617). Familiens Stamtavle har tidligere været meddelt i Adelsaarbogen 1898, 209.

Nævnes kan, at der 1530 forekommer en Henrik Hundretmarck, Sognepræst i Kjølstруп paa Fyen, endvidere 1592 Benedict Hundertmark, da nærværende paa Koldinghus i Hertuginde Christine af Holstens Følge; han førte »et mere talende end egentlig taltalende Vaaben«, nemlig Tallet 100 over en bevoxet Mark. Endelig ogsaa Oberstlieutenant Philip Herman Hundermark til Rybjerg i Hind H. († 1687), men ingen af disse Personer er herhen hørende.

Første Slægtled.

Markvard Hansen Hundermark til Øxendrup, var 1505 (Markur Hans B. i Øxendrup) til Vitth. m. Henning Walkendorff, 1506 Herredsfoged i Gudme H., beseg-

Hundermark.

lede 1516 til Vitth. med samme og med Markvard Tidemand. Gift med Malene Hogenskild (Huitfeldt) (F: Benedict H. og Gese Tinhuus). (D.A.A. 1887, 216). — Sønner:

Andet Slægtled.

1. **Claus Markvardsen** til Øxendrup, nævnes 1535 og i Recessen, var 1545 Foged paa Eskebjerg.
2. **Peder Markvardsen** til Øxendrup og Grovsgaard (Grubbesgaard) i Vandfuld H., var 1545 Foged i Skovkloster, skrives 1554 til Øxendrup og havde da Gods paa Langeland, trættedes 1555 med sin Hustrus Moder, 1561 Landsdommer i Fyen og forlenet med Vindinge o. fl. Herreder, skrives 1568 til Broholm (Gudme H.) † o. 1589. Gift 1^o m. Elin Stampe til Gjerdrup (V. Flakkebjerg H.) (F: Lensmand paa Aalholm Søren S. og Mette Iversdatter af Kjeldstrup Slægten) (D.A.A. 1928, 488). 2^o m. Anne Tidemand (F.: Markvard T. til Hellerup og Karen Bølle), levede 1556; var død 1557 (g. 1^o m. Axel Fikkelsen til Broholm (D.A.A. 1945, 111)). — Børn:

Tredje Slægtled.

1. **Markvard** til Øxendrup † 17. Juli 1563, bgr. i Odense Graabrødre Kloster.
2. **Claus** til Øxendrup, Gjerdrup og Skaarup, nævnes 1571, 1580 ved Hyldingen, 1588 ved Kong Frederik II.s Begravelse, 1590 foreslaet til Landsdommer, lod 1590 for Superintendenten i Sjælland anklage Hr. Peder Vinther, fordi denne havde bandsat en Skørlevner † 1593, bgr. 21 Juli i Egeslevmagle K.; g. 15 Aug. 1582 m. Dorte Daa til Øxendrup (1591), Børkeberga (—1616) og Gjerdrup (1606—09) (F.: Jørgen Daa og Kirsten Beck), f. 1563 † 20 Nov. 1624 i Roskilde, 61 Aar. bgr. i Egeslevmagle K. (D.A.A. 1944, 16; Dødsaar her urigtigt). — Børn:

Fjerde Slægtled.

1. **Anders**, f. 1583, kom 1592 i Sorø Skole
2. **Peder** til Gjerdrup og Grubbesgaard (1611), f. 1584 o. 10 Juli; 1601 i Sorø Skole, imm. 1607 i Orléans, tjente s. A. i Kancelliet, 1610 Underbefalingsmand i Hæren og førte 300 Ryttere, 1611 paa Kronborg, sendtes til Halmstad paa Orlogsskibet St. Anna under sin Morbroder, Viceadmiral Herluf Daa † 16 Aug. s. A. i Lejren ved Kalmar, »af den nye Syge«, begr. i Egeslevmagle K.
3. **Joaakim**, f. 1585, kom 1592 i Sorø Skole.

Hundermark.

4. I v e r til Gjerdrup, f. 1591 o. 9 Nov., kom 1600 i Sorø Skole † 25 Aug. 1611 i Lejren ved Kalmar, bgr. i Egeslevmagle K.
 5. E r i k til Gjerdrup, f. 1593, kom 1601 i Sorø Skole, fik 1610 Herluf Daa til Værges † 30 April 1617 sidste M a n d a f S l æ g t e n, bgr. i Egeslevmagle K. Gift m. Thale Kaas (F.: Herman K. til Skovsgaard (Mur Kaas) og Birte Nielsdatter Kaas (Sparre Kaas), levede 1638 (D.A.A. 1917, 250) (g. 2^o m. Johan Anrep til Grønkjær, var † 1631). (D.A.A. 1884. 30).
 6. E l i n e til Gjerdrup, fik 1610 Esge Krafse og 1612 Hans Urne til Værges, var taxeret 1625 til 56 Tdr. Htk. † 22 Okt. 1632; g. 1^o m. Anders Skram til Dejbierglund † 1618 (D.A.A. 1916, 472); 2^o 4 Sept. 1625 paa Bodø m. Skibshovedsmand John Cunningham (se S. 39).
 7. A n n e til Gjerdrup og Indyr, Gildeskaal Præstegæld i Salten (—1641), taxeret 1638 til 48 Tdr. Htk., g. m. Frands Kaas til Skovsgaard og Indyr † m. 1634—37, Broder til ovennævnte Thale Kaas. (D.A.A. 1917, 250.).
-



KOEFOED

Koefoed.

Ved mag. art. *Albert Fabritius.*

Den adlede Slægt Koefoed er et ungt Skud paa den vidt-forgrenede talrige Slægt, hvis Navn uløseligt er forbundet med Bornholms Historie. Den oprindelige Koefoed-Slægt — thi Navnet føres af flere, ofte i hinanden indgiftede, Familier — ledes med Sikkerhed kun tilbage til den ved Hyl-lingen 1608 nævnte Frimand Hans Koefoed i Blykobbegaard i Nyker Sogn. Hans Fader var muligvis Borgmester i Rønne Mads Jensen Koefoed, der skal være Søn af den Jens Madsen Koefoed (1481—1519), som af Ærkebiskop Byrge i Lund 1514 blev nobilitet, og hvis Fader skal have været Handelsmand Mads Jensen Koefoed i Hasle, Ejer af Lille Haslegaard. — Hans Koefoed i Blykobbegaard var Fader til Borgmester i Rønne, Kaptajn Peder Hansen Koefoed (1598—1648, Nr. 2), hvis Søn var Bornholms Befrier Landskaptajn Jens Koefoed (1628—91, Nr. 3): med dennes Sønesøn Jens Jørgensen Koefoed (1698—1760, Nr. 5), der døde som Fuldmægtig i Rentekammeret og Brygger i København, forlod denne Linje sin fædrene Ø. Han var Bedstefader til Generalauditor i Sæetaten, Højesteretsassessor, Gehejmekonferensraad Hans Jacob Koefoed (1785—1870, Nr. 7), hvis ægte agnatiske Descendenter — Sønnerne Statsraadssekretær Jens Koefoed (1832—1913, Nr. 8), Overauditor, Etatsraad Peter Koefoed (1834—1917, Nr. 9), og Kontreadmiral Vilhelm Koefoed (1837—1930, Nr. 10) — ved kongeligt aabent Brev af 25 Maj 1903 anerkendes som dansk Adel.

Vaabenet, der ikke blev fastsat ved Resolutionen, beskrives i det af Ærkebispen i Lund 14 Juni 1514 udstedte Patent som »et blaaf Spænde udi et rødt Felt«, altsaa en blaaf Sparre i rødt, paa Hjelmen to Vesselhorn, og denne Vaabenføring (Vesselhornene Guld) anvendes ogsaa af Hans Jacob Koefoed paa Storkorsskjoldet, medens hans Søn Stats-

Koefoed.

raadssekretæren paa sit Storkorsskjold har anvendt en mere korrekt Farvelægning, nemlig en Sølvparre i rødt og paa Hjelmen to Sølv Vesselhorn.

Stamrække.

Første Slægtled.

1. Hans Koefoed, Ejer af Blykobbegaard i Nyker Sogn 1608. — Søn:

Andet Slægtled.

2. Peder Hansen Koefoed, f. 15 Juni 1598 † 24 Dec. 1648 i Rønne, begr. i Rønne K. (Epit.). — Kaptajn, Raadmand og senere Borgmester i Rønne. — G. 17 Jan. 1619 m. Elisabeth Madsdatter Ravn † 1685, begr. 21 Sept. i Rønne K. — Søn:

Tredje Slægtled.

3. Jens Pedersen Koefoed, f. 3 Nov. 1628 i Rønne † 23 Maj 1691 paa Maglegaard, begr. 4 Juni i Øster Marie K. (Epit.). — Landskaptajn paa Bornholm. Øens Befrier 1658. — G. 1^o 3 Nov. 1653 i Hasle m. Margrethe Sandersdatter Lesler (F.: Borgmester Sander Pedersen L. og Hustru Sidsel), f. 18 Maj 1635 i Hasle † 28 Juli 1678 paa Maglegaard; 2^o 19 Juni 1680 paa Skovsholm, Ibsker Sogn, m. Elisabeth Akeleye (F.: Kaptajnløjtnant Gabriel A. og Beate Clausdatter Maccabæus), f. 27 Marts 1654 paa Bjellerup i Skaane † 13 Febr. 1739 paa Maglegaard, begr. Øster Marie 27 s. M. (g. 2^o Major Claus Koefoed). (D.A.A. 1938, 90). — Søn af 1. Ægteskab:

Fjerde Slægtled.

4. Jørgen Jensen Koefoed, f. 12 April 1667 † 12 Marts 1709 paa Christiansø. — Løjtnant paa Christiansø. — G. 9 Marts 1696 i Svaneke m. Catharine Jochumsdatter Thiesen (F.: Købmand i Svaneke Jochum T.), f. 3 April 1669 † 25 Sept. 1739 paa Simlegaard, Klemensker Sogn. — Søn:

Femte Slægtled.

5. **Jens Jørgensen Koefoed**, f. 11 Marts 1698 paa Christiansø † 26 April 1760 i København, begr. 1 Maj paa Vor Frue Kgd. — Fuldmægtig i Rentekammeret, Brygger i København. — O. 1^o 29 Aug. 1732 m. Charlotte Amalie Ursin (F.: Sognepræst i Nakskov, Mag. Jørgen Lauritsen U. og Anna Sophie Friedrichsdatter Eisenberg), f. 19 Sept. 1709 i Kbhvn. † 8 Aug. 1734 paa Bandholm, bisat i Østoft K. 24 Aug., begr. Kbhvn. Nikolaj K.; 2^o 24 Okt. 1742 i Kbhvn. m. Christiane Cathrine Lohmann (F.: Brygger Frederik L. og Karen Møller), f. 27 Febr 1727 i Kbhvn. † 9 Maj 1754 i Kbhvn., begr. Vor Frue Kgd. 15 Maj; 3^o 29 Juni 1757 i Kbh. m. Charlotte Sophie Døllner, f. 25 Nov. 1717 paa Charlottenborg † 6 Okt. 1761 i Kbhvn., begr. Vor Frue Kgd. 22 Okt. — Søn af 2. Ægteskab:

Sjette Slægtled.

6. **Peder Koefoed**, f. 12 Nov. 1749 i Kbhvn. † 24 April 1812 sst. — Vinhandler i Kbhvn., Kaptajn i Borgervæbningen. — O. 2 Nov. 1774 i Kbh. (P) m. Frederikke Cammermeyer (F.: Hofbrokadeskrædder Siegfried C. og Anne Margrethe Tanch), f. 1741 i Kbhvn., døbt 6 Juni (P) † 4 Marts 1816 sst., begr. 8 Marts (H). — Søn:

Syvende Slægtled.

7. **Hans Jacob Koefoed**, f. 11 Maj 1785 i Kbhvn., døbt 27 Maj (H) † 3 Febr. 1870 sst., begr. 9 Febr. Holmens Kgd. — Generalauditor i Søetaten, Højesteretsassessor, Geheimekonferensraad (S.K.) (D.M.). — O. 24 Maj 1831 i Søllerød m. Johanne Louise Rottbøll (F.: Generalfiskal Jens Laasby R. og 2. Hustru Wilhelmine Sehested), f. 18 Maj 1800 paa Fødselsstiftelsen † 4 Juli 1877 i Kbhvn., begr. Holmens Kirkegaard 11 Juli. — Sønner: se den adlede Linje.

Den adlede Linje.

Første (ottende) Slægtled.

Højesteretsassessor, Gehejmekonferensraad Hans Koefoeds Sønnen med Johanne Louise Rottbøll
(se Nr. 7):

8. a. *Jens Laasby Rottbøll*, f. 8 December 1832 i Kbhvn., døbt i Slotsk. 16 Maj 1833 (G) † 25 Dec. 1913 i Kbhvn., begr. Solbjerg Kgd. — 1853 Student (Metropolitanskolen), 1858 cand. jur., 1860 (30 Okt.) Kancelist i Udenrigsministeriet, 1861 tit. Legationssekretær og Lærer i Retslære ved den militære Højskole, 1864 (16 April) Legationssekretær i Paris, 1868—69 fg. Legationssekretær i London, 1869 (28 Juli) R.^o, 1875 tilige fg. Sekretær hos Konseilspræsidenten, 1883 (5 Sept.) Statsraadssekretær, 1888 (8 April) D.M., 1896 (7 Marts) K.2, 1903, 25 Maj, anerkendt som dansk Adol, 1903 (15 Nov.) K.1, 1911 (19 Dec.) S.K. — Meddirektør for Det kgl. Vajsenhus, Formand i Bestyrelsen for Dronning Louises Børnehospital og for Hjemmet for Vanføre. (R.St.A.3.) (R.St.Stan.3.) (S.N.3.) (Gr. Fr.4.) (F.Æ.L.4.) — G. 1^o 18 Maj 1866 paa Knivholt m. Ida Vilhelmine Rottbøll Uldall (F.: Overauditor Carl Vilhelm U. og Julie Rottbøll), f. 28 Sept. 1832 † 28 Maj 1869; 2^o 5 Aug. 1870 i Næstved (St.P) m. Emmy Høegh-Guldberg (F.: Landfysikus, Etatsraad Ove Christopher H.-G. og Hanne Dorothea Mariane Bilsted), f. 10 April 1843 i Næstved, døbt 13 Juni (St.P) † 5 Aug. 1913 i Kbhvn., begr. Solbjerg Kgd. — 4 Børn: Andet (niende) Slægtled I, Nr. 11—14.
9. b. *Peter Frederik Christian*, f. 13 April 1834 i Kbhvn., døbt i Slots K. 22 Juni (G) † 11 Dec. 1917 i Kbhvn. — 1851 Student (priv. dim.), 1857 cand. jur., s. A. Volontør i Justitsministeriet, 1859 kst. Kancelist ved Generalauditoriatet for Landetaten, s. A. (29 Sept.) Auditor, 1860 (1. April) kst. Garnisonsauditor, 1863 (7 Aug.) virkl. Auditor, 1867 (9 Aug.) Overauditor, 1878 (21 Dec.) R.^o, 1887 (10 Nov.) Afsked og

Koefoed.

- Etatsraad, 1903, 25 Maj, anerkendt som dansk Adel, 1908 (29 Dec.) D.M. — G. 3 Maj 1861 i Kronborg Slots K. m. Maria Sophie Christiane Ramlau (F.: Oberst Frederik Ferdinand R. og Lucia Elisabeth Heyde), f. 24 Juni 1834 † 23 Juni 1900 i Medivi, Sverige. — 5 Børn: Andet (niende) Slægtled II, Nr. 15—19.
10. c. *Vilhelm Ferdinand*, f. 21 Maj 1837 i Kbhvn. † 21 Juli 1930 sst., begr. Holmens Kgd. — 1851 Kadet i Sæetaten, 1857 (31 Aug.) Sek.lt. 1858 (24 Marts) Ltnt., 1868 (28 Maj) Prem.lt., 1872 Chef for Kanonbaaden »Willemoes«, 1874 med Fregatten »Jylland« paa Kongerejsen til Island og Færøerne, s. A. (23 Aug.) R.*, s. A. (16 Nov.) Kaptajn, 1882 Eskadreadjutant, 1883 Chef for Skonnerten »Diana« til Island og Færøerne, 1886 Chef for Kadetskibet »Heimdal«, s. A. (1 Sept.) Kommandør, 1888 (8 April) D.M., 1890—94 Ekvipagemester og Chef for Matroskorpset, 1894 (1 Juli) K.2, 1895 Chef for Panserbatteriet »Oorm« i Eskadre, 1897 for Panserskibet »Tordenskiold« i Eskadre, 1899 (13 April) Afsked og kar. Kontreadmiral, 1903, 25 Maj, anerkendt som dansk Adel, 1926 (9 Maj) K.1 — Næstformand i Foreningen til Evangeliets Forkyndelse for skandinaviske Sømænd i fremmede Havne. — G. 27 Juni 1862 i Gentofte m. Emilie Berthelsen (F.: Overlæge Laurentius B. og Emilie Kirketerp), f. 19 Febr. 1841 † 4 April 1914 i Kbhvn. — 4 Børn: Andet (niende) Slægtled III, Nr. 20—23.

Andet (niende) Slægtled.

I.

Statsraadssekretær Jens Koefoeds Børn (se Nr. 8)

af 2. Ægteskab med Emmy Høegh-Guldberg:

11. a. *Ove Christopher Høegh-Guldberg*, f. 12 Aug. 1871 i Kbhvn., døbt Frederiksberg 28 Sept. † 9 Juni 1933 i Svendborg. — 1888 Student (Metropolitanskolen), 1897 cand. jur., s. A. Fuldmægtig ved Sjællands Stiftamt, 1898 tillige Assistent i Generaldirektoratet for Skattevæsenet, 1902—15 1. Fuldmægtig ved Københavns Amt, 1906 Fuldmægtig i Skattevæsenet, 1913 Ekspeditionssekretær i Skattedepartementet, 1910—21 Amtsrevisor, 1915 (Febr.—Nov.) kst. Stiftamtmand over Sjællands Stift, 1917 (13 Febr.) Kontorchef i Skattedepartementet, 1921 (1 Nov.) Amtmand over Bornholms Amt, 1922 (12 Jan.) R.*, 1927 (4 Aug.) D.M., 1931 Amtmand over Svendborg Amt. — G. 28 Maj 1898 i Aarhus (Dom K.) m. Gerda Hahn Høegh-Guldberg (F.: Overretssagfører Christopher Julius Emil H.-O.

Koefoed.

- og Johanne Christiane Burmeister), f. 4 Aug. 1871 i Aarhus (Dom K.) (D.A.A., 1931, 133) [K.] — 3 Børn: Tredie (tiende) Slægtled I, Nr. 24—26.
12. b. *Ida Elisabeth*, f. 28 Nov. 1873 i Kbh., døbt 18 Jan. 1874 i Frederiksberg K. † 13 Maj 1924 i Kbhvn. — Diakonisse i Diakonissehuset St. Lukas-Stiftelsen. Overordentlig Stiftsdame i Vallø.
13. c. *Johanne Louise (Vitte) Rottbøll*, f. 11 Juli 1877 i Kbhvn. — G. 8 Dec. 1904 i Kbhvn. (Jac.) m. Politifuldmægtig, Landsretssagfører Paul Christian Tillisch (F.: Forpagter Nicolaj Jacob Flemming T. og Adelaide (Adda) Søtoft), f. 12 Aug. 1877 paa Gunderup. [K.]
14. d. *Julie Felizia (Jutte)*, f. 25 Aug. 1879 i Kbhvn. — G. 9 Juni 1908 i Kbhvn. (Jac.) m. Civilingeniør Henry Christian Emil Tillisch (Broder til foranævnte), f. 18 Aug. 1879 paa Gunderup. [K.]

II.

Overauditor, Etatsraad Peter Koefoeds Børn med Maria Ramlau (se Nr. 9):

15. a. Dødfødt Søn 25 April 1862.
16. b. Søn, f. 20 Okt. 1863 i Kbh. (G) † s. D.
17. c. *Anna Margrethe*, f. 10 Okt. 1868 paa Frederiksberg, døbt 22 Nov. (C). — G. 2 Juni 1893 m. Amts- og Kredslæge Christian Ferdinand August Valdemar Hansen (F.: Skolelærer Jens Peter Otto H. og Sophie Elisabeth Berthelsen), f. 9 Juli 1854 i Kirkehyllinge † 28 Marts 1930. [Hellerup.]
18. d. *Inge Christine*, f. 22 Okt. 1871 paa Frederiksberg, døbt 3 Dec. (C). — G. 29 Okt. 1897 i Kbhvn. (G) m. Forfatteren, Kaptajn Carl Christian Lorentz von Kohl (F.: Oberstløjtnant Adolph Carl Christian v. K. og Laura Camilla Mortensen), f. 24 Jan. 1869 i Kbhvn. (V.F.), skilt (han g. 2^o 1910 m. Johanne Rasbech, f. 1874). [K.]
19. e. *Poul Ramlau*, f. 27 Juli 1874 paa Frederiksberg, døbt der 6 Sept. — 1892 Student (Metropolitanskolen), 1893 cand. phil., studerede Jura indtil 1895, d. A. ansat i Sparekassen Bikuben, 1913 fg. Sekretær hos Direktionen, 1927 Hovedbogholder, 1944 (31 Juli) Afsked. — 1901—27 kontrollerende Bogholder i A/S Snedkermestrenes Træ- og Finérskæveri, Sekretær hos Bestyrelsen for samme. Medbestyrer af Lauritz Peter Christensens Legatfond, 1932 (27 Febr.) R.* — G. 16 Dec. 1898 i Frederiksberg K. m. Valborg Kohl (F.: Fa-



EPITAFIUM I ØSTER MARIE KIRKE
 OVER
 JENS KOEFOED



STATSRAADSSEKRETÆR
JENS KOEFOED
1832—1913

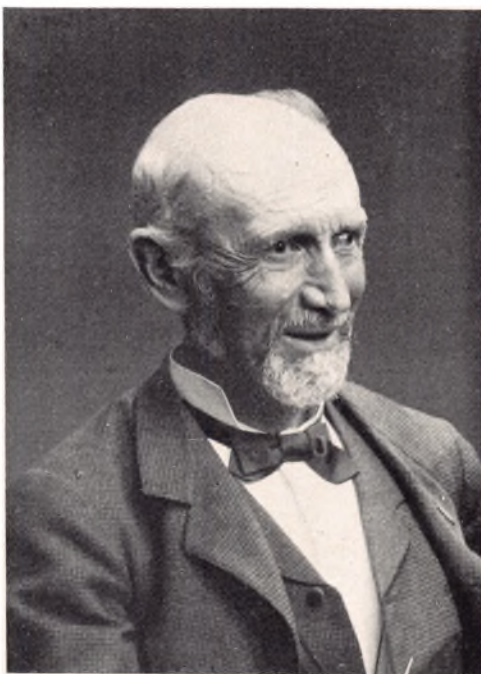

OVERAUDITØR, ETATSRaad
PETER KOEFOD
1834—1917



KONTREADMIRAL
VILHELM KOEFOED
1837—1930

Koefoed.

brikant, Kaptajn Georg Emil Theodor K. og Anna Pauline Amalie Dohlmann), f. 23 Dec. 1875 i Kbhvn. [K.] — 4 Børn: Tredie (tiende) Slægtled II, Nr. 27—30.

III.

Kontreadmiral Vilhelm Koefoeds Børn med Emilie Børthelsen (se Nr. 10):

20. a. *Hans Jacob*, f. 29 Juni 1864 i Kbhvn. † 4 Juli 1933 sst. — 1882 Student (Metropolitanskolen), 1889 cand. med., s. A. kst. Kandidat ved Frederiksberg Hospital, 1890—91 Reservelæge ved Garnisons Sygehus, 1891—93 ved Frederiksberg Hospital, 1893 ved Dronning Louises Børnehospital, 1893—94 Studierejse, 1894 praktiserende Læge i København, 1895—96 Assistent ved Poliklinikken, s. A. Reservelæge i Hæren, 1905—11 Kommunalæge i København, 1913—20 Assistent ved Poliklinikken, s. A. ved Børnehospitalets 3. Poliklinik, 1920—23 Leder af Københavns Polikliniks medicinske Afd., 1927 (25 Aug.) R*. — Ugift.
21. b. *Astrid*, f. 8 Juni 1869 i Kbhvn., døbt 21 Juli (V. F.). — G. 6 Nov. 1891 i Kbhvn. (V. F.) m. Nationalbankdirektør, cand. jur. Frederik (Frits) Carl Gram Schrøder (F.: Oberst Christian Frederik Napoleon S. og Julie Frederikke Marie Lund), f. 19 Juli 1866 i Kbhvn., døbt 26 Sept. (G) † 13 Aug. 1936 i Aalsgaard, begr. Taarbæk Kgd. 17 Aug. [K.]
22. c. *Gerda Agnethé*, f. 18 Juni 1872 i Kbhvn., døbt 9 Aug. (V. F.) † 30 Juli 1937 i Kbhvn., begr. i Egebæksvang 2 Aug. — G. 7 Juni 1894 i Kbhvn. m. Overretssagfører Christian Frederik Kuhn (F.: Overlæge i Hæren, Etatsraad Ludvig Jacob K. og Johanne Juliane Caroline Faber), f. 6 Okt. 1862 i Randers † 15 Dec. 1930 i Espergærde.
23. d. *Einar Laurentius*, f. 26 Juli 1875 i Ringsted, døbt 8 Okt. (Kbh. V. F.). — 1894 Student (Lyceum), arbejdede i tre Aar ved Biologisk Station, 1901 Mag. scient. (Zoologi), 1902 Assistent ved Fiskeristyrelsens videnskabelige Afdeling i Bergen, 1905 Zoolog ved Hertugen af Orleans' Ekspedition i Grønlandshavet, 1908 Assistent ved Fiskeridirektørens Kontor i Bergen, 1910 Deltager i »Michael Sars«-Ekspeditionen i Nordatlanten og 1923—38 i talrige Havforskningstogter især i Polarfarvandene, 1921 videnskabelig Assistent og Bibliotekar ved Norges Fiskeridirektorat. — G. 14 Sept. 1907 i Drammen m. Christiane Tanberg (F.: Grosserer Frantz Christopher T. og Thora Heiberg), f. 5 Okt. 1879 i Drammen. [Bergen.] — 2 Børn: Tredie (tiende) Slægtled III, Nr. 31—32.

Tredie (tiende) Slægtled.

I.

Amtmand Ove Koefoeds Børn med Gerda Høegh-Guldberg (se Nr. 11):

24. a. *Jørgen*, f. 19 Sept. 1900 paa Frederiksberg. — 1918 Student (Frederiksberg Gymnasium), 1926 cand. theol., 1927 Sognepræst til Alminde og Viuf Menigheder. — G. 27 Nov. 1927 i Godthaabs K. m. *Ellinor Topsoe-Jensen* (F.: Forstkandidat Carl Christian T.-J. og Margrethe Høegh-Guldberg Wedel), f. 5 April 1904 paa Frederiksberg. [Alminde.] — 2 Børn: Fjerde (ellefte) Slægtled I, Nr. 33—34.
25. b. *Jens Oluf*, f. 28 Martz 1905 paa Frederiksberg † 1 April 1926 i Søllerød. — Student, stud. polyt.
26. c. *Margrethe Pallene*, f. 12 Maj 1911 paa Frederiksberg. (Vallø). — I Bogbinderlære, 1936 Svend, 1937 (1 Sept.) selvstændig Bogbindermester, Haandforgylder.

II.

Hovedbogholder Poul Koefoeds Børn med Valborg Kohl (se Nr. 19):

27. a. *Carla Maria (Aia)*, f. 12 Nov. 1899 paa Frederiksberg (Tvilling), hjemmedøbt 13 Nov., fremst. i Frederiksberg K. 6 Maj 1900. — G. 23 Maj 1925 i Hellerup K. m. Skibsreder *Theodor Nordbø* (F.: Skibsreder Theodor Wegener N. og Jette Augusta Nagel), f. 11 Juni 1895 i Haugesund. [Haugesund.]
28. b. *Else*, f. 12 Nov. 1899 paa Frederiksberg (Tvilling), hjemmedøbt 13 Nov., fremst. i Frederiksberg K. 6 Maj 1900. — G. 10 Dec. 1921 i Hellerup K. m. raadgivende Ingeniør, cand. polyt. *Michael Treschow* (F.: Direktør, Ingeniør Michael T. og Gerda Sjögren), f. 4 Dec. 1894. [Cornell, Los Angeles, California.]
29. c. *Poula Agnete*, f. 18 Juli 1903 paa Frederiksberg, døbt Frederiksberg K. 6 Sept. — 1927 i Bogbinderlære, 1931 Svend, 1931—39 selvstændig Bogbindervirksomhed, 1941 lægeautoriseret Massøse, overordentlig Stiftsdame i Vallø. [K.]
30. d. *Hans Peter (Peer) Emil Ramlau*, f. 9 Dec. 1909 i Hellerup, døbt Hellerup K. 11 Maj 1910. — Redaktør-Translator ved le ministère de la guerre, Paris. — G. 22 Juni 1944 i Paris (XVIe) (b.v.) m. *Nina Pagetch-Revitsky* (F.: Kaptajn Konstantin Pagetch-Revitsky og Prascovy Princesse Gagarina), f. 23 Dec. 1906 i Libau. — Forfatterinde. [Paris.]

Koefoed.

III.

Mag. scient. Einar Koefoeds Børn med Christiane Tanberg (se Nr. 23):

31. a. *Vilhelm Ferdinand*, f. 30 Nov. 1908 i Bergen. — 1927 Student (Bergen), 1935 cand. med., s. A. vik. Kommunelæge paa Tjørnø, 1936 Reservelæge ved Porsgrunn katolske Sygehus, 1937 ved Vestfold Fylkessygehus, 1937—44 praktiserende Læge paa Nøtterø, 1944—45 Læge ved Norges Forsvars Sanitet, Stockholm, 1945 Major i Forsvarets Sanitet. — G. 11 Okt. 1935 i Frogner K., Oslo, m. Ingrid Nerdrum (F.: Høiesterretsadvokat Odd N. og Ingrid Borge), f. 8 Febr. 1914 i Tønsberg. [Oslo.] — 2 Sønner: Fjerde (ellefte) Slægtled II. Nr. 35—36.
32. b. *Sidsel Emilie*, f. 5 Okt. 1913 paa Fjøsanger. — G. 23 April 1938 i Storetveit K. m. Tekstilingeniør Øivinn Stephansen (F.: Fabrikejer Otto Jahn S. og Kari Borge), f. 17 Aug. 1913 i Espeland i Hans. [Espeland, Norge].

Fjerde (ellefte) Slægtled.

I.

Sognepræst Jørgen Koefoeds Børn med Ellinor Topsøe-Jensen (se Nr. 24):

33. a. *Ida Margrethe*, f. 7 April 1930 i Vejle. (Vallø).
34. b. *Jens Ove Carl*, f. 29 Dec. 1938 i Vejle.

II.

Læge, Major Vilhelm Koefoeds Sønner med Ingrid Nerdrum (se Nr. 31):

35. a. *Johan*, f. 28 Juni 1937 paa Nøtterø.
36. b. *Einar*, f. 22 Marts 1942 sst.

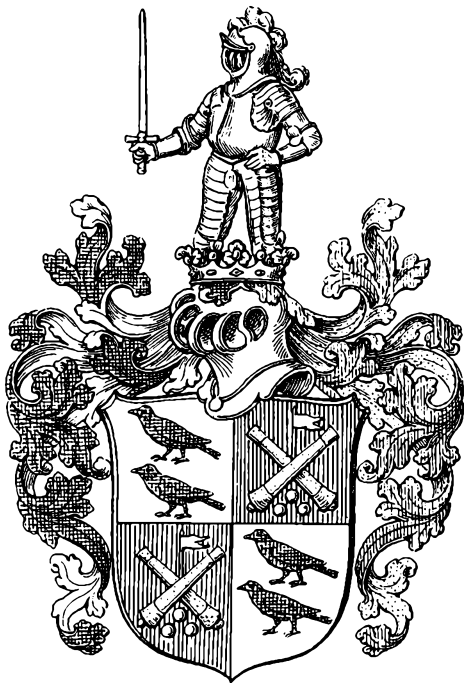

KRAGENSKJOLD

Kragenskiold.†

Ved Patent af 23 Febr. 1759 optoges Kaptain ved fyenske nationale Regiment Johan Christopher Krag til Hjortholm i den danske Adel. Vaabenet firdelt af Sølv og Rødt; i 1. og 4. Felt to sorte Krager under hinanden, i 2. og 3. en mellem to krydslagte Kanoner opstaaende Sølv Fane over tre Sølv Kanonkugler. Paa den kronede Hjelm en jernklædt væbnet Mand til Knæene med lukket Visir.

Johan Christopher Krag tilhører Slægten Krag fra Mesinge, om hvilken udførlige Meddelelser af E. Juel Hansen i Pers.-hist. Tidsskr. 9 R. II, 100—121.

Stamrække.

Hans Krag, Ejer af Kragegaard i Mesinge paa Hindsolm, Herredsfoged (—1650) † o. 1677, g. m. Johanne Hansdatter † 1660 (?) — Søn:

Frantz Krag, f. 1 Maj 1656 † 11 Jan. 1725 i Magleby paa Langeland, Sognepræst til Magleby (1682), Provst i S. Herred; g. 14 Febr. 1683 i Magleby m. Elisabeth Sophia Rosenstjerne (F: Sognepræst til Magleby, Provst Dines Jensen Rosenstjerne og Maren Christensdatter) † 1736, begr. 18 April i Magleby. — Søn:

Dines Christian Krag, f. 12 Dec. 1683 i Magleby † 1749, Sognepræst til Magleby (1725), til Tranekjær og Tullebølle (1732), Konsistorialraad; g. m. Christiana Zumbildt (F: Kaptain Jochum (Johan) Christopher Z. og Cathrina . . .), f. o. 1702 † 1780, bis. 12 April i Fodslette Kirke, bgr. i Tranekjær Kirke, kendt som Grev Frederik Ahlefeldts Elskerinde, fik 1755 Skøde paa Hjortholm, stiftede 1762 et Legat paa 200 Rdl. til de Fattige paa Hjortholm Gods. Søn: J. C. v. Kragenskiold.

Første Slægtled.

Johan Christopher von Kragenskiold til Hjortholm, f. 1724 i Magleby, indtraadte 1748 i Militærtjene-

Kragenskiold.

sten, 1749 (23 Juli) Fændrik reformé i sydjyske nat. Inf.-Reg., 1750 (23 Sept.) virk. Fændrik, 1756 (12 Maj) Kaptain i fynske nat. Inf.-Reg., a d l e t 1 7 5 9, 1765 (20 Febr.) Kaptain i Kronprinsens (Kongens) Regt., 1769 (1 Maj) Stabskaptain i 2. fynske (nat.) Bataillon, indlemmet 1774 i oldenborgske Inf.-Reg., og 1778 (26 Aug.) Kompagnichef i samme, 1774 (21 Okt.) Major af Inf., 1781 (4 Juli) Sekondmajor, afsk. 1785 † 14 Juli 1789 i Kbhvn. Gift 8 Juli 1768 i Kbhvn. (P) m. Sophia Magdalena Eigtved (F.: Oberst, Hofbygmester Nicolaj E. og Sophia Christiana Walther), f. 1747 i Kbhvn., dbt. 14 April (P) † 1770, bis. 30 Nov. i de Kaasers Begravelse i Fodslette K. Kragenskiolds Moder havde ved Testamente af 13 Febr. 1764, kgl. konf. 21 April s. A., bestemt, at Hjørtholm skulde tilfalde ham, og ved Skøde af 20 Dec. 1780 fra hans Medarvinger kom han i Besiddelse af Godset, som han 1782 (11 Juni) skødede til Christen Madsen, og forøgede det af Modern stiftede Legat med 100 Rdl. — Datter:

Andet Slægtled.

Caroline Sophie Frederikke, f. 1769, levede ugift 1804.



OLDENBURG

Oldenburg.

Ved mag. art. *Albert Fabritius.*

Den danske adelige Slægt Oldenburg er utvivlsomt en Gren af den oprindelig i Bremen hjemmehørende, senere til Mecklenburg knyttede, uradelige Slægt Oldenburg, der endnu i 1939 blomstrede i Tyskland, selvom Forbindelsen mellem den i norske Regimenter tjenstgørende Oberst Adam Christopher Oldenburg (Nr. 1), der er den danske Slægts ældst paaviselige Stamfader, og den mecklenburgske Familie ikke lader sig dokumentarisk paavise.

Slægten forekommer første Gang i samtidige Kilder 1247 med Brødrene Gerhardus og Conradus de Oldenburg og bosatte sig vistnok allerede fra 1262 i Mecklenburg. Fælles Stamfader for de i Preussen, Mecklenburg og Danmark levende Familier synes at være den omkring 1500 levende mecklenburgske Gehejmeraad Claus Oldenburg til Vietgast og Gremmelin, fra hvis Søn Ewald Oldenburg til Totzien den danske Slægt antages at stamme.

Adam Christopher Oldenburg, der 1692 traadte i dansk-norsk Militærtjeneste og 1718 fik sin Afsked som Oberstløjtnant, var Bedstefader til Generalmajor Adam Christopher Oldenburg (1736—1803, Nr. 3), hvis Søn Deputeret i Generaltoldkammer- og Kommercekollegiet, Kammerherre Friderich Oldenburg (1767—1848, Nr. 4), 20 Juli 1822 blev optaget i den danske Adelstand med følgende Vaaben: En halv Sølv-Hjort i blaat Felt. Paa Hjelmens samme Mærke. Skjoldholdere: 2 udadseende naturligt farvede Løver.

Stamrække.

Første Slægtled.

1. Adam Christopher von Oldenburg, — 1692 (6 Aug.) Kaptajn ved norske gevorbne Inf.Rgmt., Oberstløjtnant, 1718 Afsked. — Søn:

Oldenburg.

Andet Slægtled.

2. **F r e d e r i k**, — † før 14 April 1749. — 1716 (27 Juli) Fændrik i Cicignons gev. Inf. Rgmt., s. A. (27 Nov.) Sek.lt., 1723 (1 Nov.) kar. Prem.lt., 1724 (5 Maj) virkl. Prem.lt., 1730 (20 Febr.) Kaptajn, 1746 (8 Okt.) Major. — G. m. Regina Maria Blix (F.: Oberst Steen Christensen B. og Dorothea Olufsdatter Lembach) † 21 Marts 1762. — Søn:

Tredje Slægtled.

3. **A d a m C h r i s t o p h e r**, f. 30 Juni 1736 paa Frederiksten, døbt 2 Aug. i Frederikshald † 2 Dec. 1803 paa Frederiksten. — Sergent i Rømelings gev. Inf. Rgmt., 1753 (7 Maj) Fændrik, 1755 (13 Juni) kar. Sek.lt., s. A. (3 Dec.) virkl. Sek.lt., 1756 (7 Juli) Afsked som Kaptajn, 1758 (6 Dec.) Kaptajn ref. i 1. smaalske nat. Inf. Rgmt., 1761 (1 Aug.) forsat til Oldenborgske Grenaderbatl. i Holsten, 1764 Kaptajn i søndenfjeldske gev. Inf. Rgmt., 1774 (21 Okt.) Major III, 1776 (5 Juni) Major II, 1787 (28 Dec.) Major I, 1788 (4 Aug.) Oberstlt., 1790 (10 Sept.) tillige Vicekommandant paa Frederiksten, 1792 (13 April) paa fuld Gage, 1793 (25 Jan.) Oberst af Infanteriet, 1798 (1 Juni) Afsked som Generalmajor og med Pension, s. A. (10 Aug.) Pensionen forandret til Vartpenge. — G. 1^o 10 Aug. 1764 m. Maria Schøller (F.: Berghauptmand, Konferensraad Christopher S. og Cathrine de Blixenskiold), f. 2 Marts 1741 † 14 Jan. 1770; 2^o 2 Marts 1783 m. Ulrica Christiane von Haxthausen (F.: Generalmajor Frederik Gotschalck v. H. og Juliane Dorothea von Eldern), f. 3 Maj 1752 i København, døbt 5 Maj (Q) † 7 Marts 1785 i Frederikshald (D.A.A. 1945, 57). — Søn af første Ægteskab:

Fjerde Slægtled.

4. **F r i d e r i c h**, se Den adlede Linje.



CLARETTE OLDENBURG
FØDT BASTHOLM
1773—1807
GIFT MED DEPUTERET, KAMMERHERRE
FRIDERICH OLDENBURG



**DEPUTERET, KAMMERHERRE
FRIDERICH OLDENBURG
1767—1848**



LOUISE OLDENBURG
FØDT ROTHE
1808—1891
GIFT MED PASTOR THEODOR OLDENBURG



OVERPRÆSIDENT, GEHEJMEKONFERENSRAAD
VALDEMAR OLDENBURG
1834—1918



HENRIETTE OLDENBURG
FØDT SUENSON
1839—1895
GIFT MED OVERPRÆSIDENT, GEHEJMEKONFERENSRAAD
VALDEMAR OLDENBURG

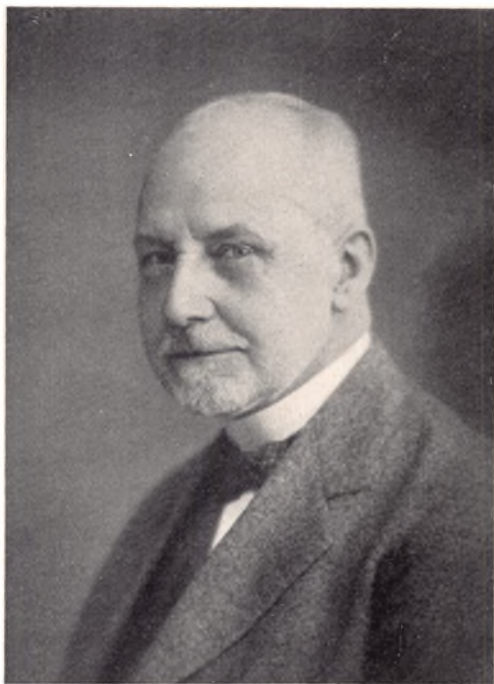

LANDSDOMMER
ERIK OLDENBURG
1864-1946



OVERLÆGE
THEODOR OLDENBURG
1866 - 1946



**BISKOP
PAUL OLDENBURG**



GESANDT
ANDREAS OLDENBURG
1877—1939



HENRIETTE CHRISTIANI
FØDT OLDENBURG

Den adlede Linje.

Første (fjerde) Slægtled.

4. *Friderich Oldenburg*, f. 29 Sept. 1767 i Frederikshald, døbt der 11 Okt. † 30 Jan. 1848 i Kbhvn., begr. 7 Febr. paa Assistens Kgd. (T). — Fra 1785 studerede han Lovkyndighed, Statsvidenskab og Historie ved Sorø Akademi, 1790 latinsk-juridisk Eksamen fra Sorø, 1791 (19 Jan.) Hofjunker, s. A. (2 Febr.) Auskultant i Rentekammeret, 1797 (12 April) Sekretær for Vestindisk-guineisk Rente- og Generaltoldkammers Kammerkancelli, 1798 (14 Nov.) Kammerjunker, s. A. (21 Dec.) Kommitteret i Vestindisk-guineisk Rente- og Generaltoldkammer, 1809 (3 Nov.) Kammerherre, 1811 (26 Febr.) Deputeret i Vestindisk-guineisk Rente- og Generaltoldkammer, 1815 (30 Juni) Medlem af Postpensionskassedirektionen, s. A. (31 Juli) R^o, 1816 (9 Febr.) Deputeret i Generaltoldkammer- og Kommercekollegiet, 1821 ekstraordinær Assessor i Højesteret, 1822, 20 Juli optaget i den danske Adolstand, 1828 (1 Nov.) K^o, 1831 (27 Aug.) Afsked, 1837 (31 Juli) D.M. — 1803 Medlem af Det kgl. norske Videnskaberne Selskab i Trondhjem, 1813 af Det kgl. danske Selskab for Fædrelandets Sprog og Historie. — G. 11 Nov. 1795 i Frederiksberg K. (C. S.) m. Marie Clarette Benedicte Bastholm (F.: kgl. Konfessionarius, Dr. theol. Christian B. og 1. Hustru Ingeborg Rosenstand Goiske), f. 28 April 1773 i Kbhvn., døbt 7 Maj (C) † 31 Marts 1807 sst., begr. 6 April (T). — 9 Børn: Andet (femte) Slægtled, Nr. 5—13.

Andet (femte) Slægtled.

5. a. *Christiane Marie*, f. 17 Aug. 1796, døbt 6 Sept. † 26 April 1797.
6. b. *Adam Christopher*, f. 2 Aug. 1797 i Kbhvn., hjemmedøbt, fremst. i Trinitatis K. 23 Aug. (C. S.) † 21 April 1799.
7. c. *Frederik*, f. 12 Jan. 1799 i Kbhvn., døbt 7 Marts i Trinitatis K. (C. S.) † 20 Dec. 1866 i Idestrup, begr. sst.

- 27 Dec. — 1817 Student (Borgerdydskolen), 1822 cand. theol., 1825 (27 Maj) Sognepræst til Højbjerg og Elsborg Menigheder, 1832 (4 Maj) til Levring og Hørup, 1836 (26 Juli) til Marslev og Birkende, 1848 (8 Aug.) til Idestrup. — G. 20 Juli 1825 i Kalundborg m. *Christiane Sophie Elise Melchior* (F.: Byskriver i Kalundborg Johannes Erasmus M. og Elisabeth Sybille Bach), f. 11 Marts 1797 i Kbhvn., døbt 28 April (N) † 15 Marts 1880 i Helsingør, begr. 19 Marts (Olai). — 1 Søn: *Tredie* (sjette) Slægtled I, Nr. 14.
8. d. *Georg Ferdinand*, f. 15 April 1800 i Kbhvn., døbt 2 Juli i Trinitatis K. (C. S.) † 23 Juli 1866 i Idestrup, begr. der 28 Juli. — 1811 (29 Sept.) Kostkadet, 1818 (1 Febr.) Sek.lt. à la suite i holstenske Landsener Rgmt., 1819 (14 Aug.) Landmaaler, 1821 (28 Okt.) Kammerjunker, 1824 (4 Maj) forsat à la suite til sjællandske Landsener Rgmt., 1825 (1 Nov.) i Nr. som Sek.lt., 1828 (10 Aug.) kar. Prem.lt., 1833 (17 Dec.) virkl. Prem.lt., 1838 (23 Okt.) Ritmesters Anc., 1839 (17 Febr.) kar. Ritmester, 1842 (20 Maj) Afsked fra 1 Juli, 1860 (5 Okt.) kar. Major. — G. 22 Okt. 1835 i Rønne m. *Karen Louise Sehested* (F.: Amtsforvalter, Etatsraad Christian Ludvig S. og Karen Borgesdatter), f. 27 Maj 1811 i Rønne, døbt der 12 Juli † 19 Maj 1864 i Vordingborg, begr. Idestrup 28 Maj. — U. B.
9. e. *Carl Emil*, f. 6 Aug. 1801 i Kbhvn., døbt 25 Sept. i Trinitatis K. (C. S.) † 27 Febr. 1802.
10. f. *Caroline Emilie*, f. 10 Jan. 1803 i Kbhvn., hjemmedøbt 25 Febr. (C. S.) † 19 Nov. 1805.
11. g. *Thora*, f. 25 Marts 1804 i Kbhvn., hjemmedøbt 14 April, fremst. 18 Maj i Trinitatis K. (C. S.) † 29 April 1831 i Hyllested, begr. 4 Maj. — G. 27 Febr. 1830 paa Frederiksberg m. Sognepræst i Hyllested, senere i Vemmelev og Hemmershøj, Dr. theol. *Vilhelm Rothe* (F.: Konferensraad Christian R. og 1. Hustru Charlotte Christine Müller), f. 13 Okt. 1800 paa Fødselsstiftelsen, døbt der 2 Nov. † 9 Jan. 1878 paa Frederiksberg, begr. Solbjerg Kgd. 16 Jan. (Han g. 2^o m. *Frederikke Amalie Ewald*, 1815—91).
12. h. *Theodor Wilhelm*, f. 27 Sept. 1805 i Kbhvn., døbt 13 Nov. (V. F.) † 26 Maj 1842 i Sorterup, begr. der 1 Juni. — 1822 Student (Borgerdydskolen), 1826 (17 April) cand. theol., 1830 (20 Dec.) Sognepræst til Sorterup og Ottestrup Menigheder, ordineret 24 Dec. — Medlem af Direktionen for Dansk Missions Selskab. Redaktør af Dansk Missionsblad 1837—42. — Salmedigter. — G. 8 Maj 1831 i Frederiksberg K. m. *Louise Rothe* (F.: Konferensraad Christian R. og 1. Hustru Charlotte Christine Müller), f. 27 Okt. 1808 paa Fød-

Oldenburg.

selstiftelsen, døbt der 13 Nov. † 23 Marts 1891 i Svan-
ninge, begr. der. — 5 Børn: Tredie (sjette) Slægtled
II, Nr. 15—19.

13. i. *Conrad*, f. 17 Marts 1807, hjemmedøbt 2 Maj † 3
Maj s. A.

Tredie (sjette) Slægtled.

I.

Pastor Frederik Oldenburgs Søn med Christiane Melchior (se Nr. 7):

14. a. *Frederik (Fritz)* til Oretorp og Hyngarp (1868)
—, f. 14 Marts 1828 i Højbjerg † 25 Sept. 1890 paa
Oretorp, Skaane, begr. i Vittsjö. — 1846 Student, 1848
frivillig Herregaardsskytte, 1852 Forstkandidat, 1853—
60 Assistent ved forskellige Overforstinspektorater i
Nordslesvig. — Politisk Forfatter. — G. 1^o 21 Juli 1864
i Munkebo m. *Mikkeline Christiane Schmidt* (F.:
Kaptajn i Sæetaten *Christian Jacob S.* og *Ane Chris-
tine Holm*), f. 2 Juli 1830 paa Eskær † 21 Okt. 1869
paa Oretorp; 2^o 1871 i København m. *Thora Sybille
Cathrine Melchior* (F.: Malermester *Thorvald Frode
M.* og *Cecilie Cathrine Reersøe*), f. 18 Jan. 1845 i Ka-
lundborg † 1 April 1872 paa Oretorp; 3^o 27 Okt. 1874
paa Frederiksberg m. *Marie Caroline Frederikke
Bjørnsen* (F.: Isenkræmmer, senere Restauratør *Jacob
Emanuel B.* og *Clara Adelaide Alvilde Fredstrup*), f.
4 Marts 1848 i Kbhvn. (H) † 30 Juni 1927 sst. (g. 2^o
1895 m. Grosserer *Niels Fuglsang Munk* til *Ulriksdal*,
1837—1910). — 4 Børn: Fjerde (syvende) Slægtled I,
Nr. 20—23.

II.

Pastor Theodor Oldenburgs Børn med Louise Rothe (se Nr. 12):

15. a. *Christian Frederik*, f. 1 Febr. 1832 i Sorte-
rup, døbt der 23 Maj † 2 Jan. 1836 sst., begr. 5 Jan.
16. b. *Louise*, f. 2 Juni 1833 i Sorterup, døbt der 23 Juli
† 30 Aug. 1878 i Kbhvn., begr. Sorterup Kgd.
17. c. *Valdemar*, f. 1 Dec. 1834 i Sorterup, døbt der 21
Jan. 1835 † 6 Juni 1918 i Kbhvn., begr. Ordrup Kgd.
11 Juni. — 1853 Student (Metropolitanskolen), 1859 (17
Jan.) cand. jur., s. A. Assistent i Ministeriet for Sles-
vig, 1861 (April) slesvigsk juridisk Eksamen, 1863 (30
Dec.) —1866 (19 Maj) Auditor i Arméen, 1866—71 an-
sat ved Havnevæsenet, 1869 (31 Okt.) —1872 (30 Sept.)
Lærer i Retslære ved Officersskolen, 1870 (17 Marts)
Auditor, 1871 (1 April) kst. Vicepolitidirektør i Kbhvn.,
1877 Byfoged, Politimester, By- og Raadstueskriver i
Odense, 1882 (5 Juli) R*, 1885 (2 Juli) D.M., 1888

- Birkedommer i Kbh. Amts Nordre Birk, 1895 (17 Okt.) K2, 1900 (1 Jan.) Overpræsident i København, 1903 (7 Jan.) K1, 1909 (9 Aug.) S.K., 1910 Afsked og Gehejmekonferensraad, 1915 (4 Dec.) F.M.1. — 1874 Medstifter af og Formand for Københavns Understøttelsesforening, 1877 Medstifter af Lindevangshjemmet, Medlem af Direktionen for Kreditforeningen af Grundejere i Fyens Stift, 1888—1916 Medlem af Bestyrelsen for Fængselselskabet i Kbhvn., 1893 Medlem af Fængselselskabernes Fællesbestyrelse, 1908 Æresmedlem af samme. 1893—95 Formand i Kommissionen ang. Statens Tilsyn med Børneopdragelsen, 1895—1918 Formand for Kronprinsesse Louises praktiske Tjenestepigeskole, Formand for Tuberkulosekommissionen af 1901, Medstifter af og 1901—15 Formand for Nationalforeningen til Tuberkulosens Bekæmpelse, 1915 Æresmedlem af samme. 1900—18 Medlem af og 1902—14 Formand for Nationalbankens Repræsentantskab, 1902 Medlem af Centralkomitéen, Medlem af Direktionen for Kreditkassen for Husejerne i København. Formand for Bibelselskabet for Danmark, for Komitéen for Christiansborg Slots Genopførelse, i Foreningen til Understøttelse af Dannebrogssridderes Efterladte og for Forsikringsselskabet Danebrogens Repræsentantskab. Medlem af Bestyrelsen for Rosenborg Brøndanstalt og for A/S Fakse Kalkbrud. (F.Æ.L.2) (N.St.O.21) (Pr.R.Ø.2*) (R.St.A.2 m. Diam.) (R.Stan.2) (Stb.V.2) (S.N.1). — G. 12 Febr. 1864 i Kbh. (B) m. Henriette Suenson (F.: Kommandørkaptajn Magnus Nikolaj S. og Augusta Stephansen), f. 30 Nov. 1839 i Kbhvn., døbt 10 April 1840 (B) † 30 Okt. 1895 sst., begr. paa Ordrup Kgd. 4 Nov. (B). — 6 Børn: Fjerde (syvende) Slægtled II, Nr. 24—29.
18. d. *Thora*, f. 15 Dec. 1836 i Sorterup, døbt der 14 Marts 1837 † 23 Maj 1900 i Svanninge. — G. 19 Okt. 1855 i Sorterup m. Sognepræst i Svanninge *Jenseni* Johansen (F.: Lærer og Kordegn i Nakskov Peter J. og Lovise Carlsson Palmgreen), f. 7 Okt. 1827 i Nakskov, døbt der 28 Okt. † 14 Marts 1902 i Svanninge.
19. e. *Johannes Christian*, f. 30 Nov. 1839 i Sorterup, døbt der 10 Febr. 1840 † 15 April 1898 i Kbhvn., begr. Holmens Kgd. 21 April. — 1852 Kadet, 1858 (19 Aug.) Løjtnant i Sætaten (med Gerners Medaille), 1864 Adjutant hos Eskadrechefen i Østersøens vestlige Del, fra Slutningen af April i Korvetten »Valkyrien«, 1868 (28 Maj) Prem.lt., 1868—88 subaltern Officer ved Søkortarkivet, 1870—96 Lærer i Søkrigshistorie og Taktik ved Søofficersskolen, 1872—78 Leder af Opmaalinger i danske Farvande, 1875 (4 Sept.) Kaptajn, 1879—82 Chef for Skonnerten »Fylla« paa Opmaalinger

Oldenburg.

i Nordsøen langs Jyllands Vestkyst, 1879 (8 Dec.) R°, 1883—85 Leder af Opmaalinger i danske Farvande, 1888 (31 Jan.) Afsked paa Gr. af Svagelighed, 1894 (28 Juli) kar. Kommandør. — 1872—77 Formand i Sø-Lieutenant-Selskabet. — G. 28 Nov. 1872 i Kbhvn (V.F.) m. Nancy Beate Antoinette Augusta Sehested Berregaard von Zepelin (F.: Oberst, Kammerherre Adolph Frederik v. Z. og Natalie Beate Antoinette Augusta Sehested Berregaard), f. 19 Juni 1842 † 12 Jan. 1922 i Kbhvn., begr. Holmens Kgd. — U. B.

Fjerde (syvende) Slægtled.

I.

Godsejer, Forstkandidat Fritz Oldenburgs Børn (se Nr. 14)

af 1. Ægteskab med Christiane Schmidt:

20. a. Carl August, f. 18 Maj 1865 i Svendborg † 14 Jan. 1940 i Kbhvn., begr. Solbjerg Kgd. 20 Jan. — 1888 Student (Haderslev Læreres Skole), 1890 cand. phil., studerede Theologi, 1895—98 Ophold i Argentina, 1903 Lærereksamen fra Jonstrup Seminarium, 1904 Time-lærer og 1907 Kommunelærer i København, i en Aarrække tjenstgørende ved Frederikssundsvejens Skole. — G. 1 Juli 1904 i Frederiksberg K. m. Thomsine Christine Olsen (F.: Løjtnant, kgl. Klasseotterikollektor Nikolaj O. og Emilie Willemann), f. 22 Dec. 1871 i Kbhvn. [K.] — 4 Døtre: Femte (ottende) Slægtled I, Nr. 30—33.
21. b. Christiane Sophie Elisabeth, f. 17 Juli 1867 i Svendborg. — G. 21 April 1893 i London m. Kemikeren, Dr. phil. Franz Friedrich Eduard Aloysius Maria Burghardt, f. 3 Maj 1869 † 21 Febr. 1927 i Gentofte. [Gentofte.]
22. c. Christian Frederiksen, f. 20 Jan. 1869 † 8 Maj 1890 i Kbhvn.

af 2. Ægteskab med Thora Melchior:

23. d. Christiane Cathrine, f. 22 Marts 1872 paa Oretorp. — G. 24 Marts 1901 i Kbhvn. med Forfatteren, Redaktør Axel Thomsen (F.: Sagfører, exam. jur. Christian Magnus August T. og Anna Caroline Petersen), f. 23 April 1874 i Odense. [Fredensborg.]

II.

Overpræsident, Gehejmekonferensraad Valdemar Oldenburgs Børn med Henriette Suenson (se Nr. 17):

24. a. Erik, f. 21 Nov. 1864 i Helsingør, døbt 12 Febr. 1865 (St. M.). — 1882 Student (Odense), 1888 cand. jur.,

8-9-1946
Kop. Jørgensen
Kieljona
11-9-1946.

1889 Fuldmægtig ved Kbh. Amts Nordre Birk, 1891 Assistent i Justitsministeriet, 1902 (13 Nov.) Assessor i Landsoverretten i Viborg, 1911 Næstformand i Sø- og Handelsretten, 1912 (16 Dec.) Assessor i Landsoversamt Hof- og Stadsretten i Kbhvn., 1913 (14 Maj) R.^o, 1919 (7 Okt.) Dommer i Østre Landsret, 1923 (26 April) D.M., 1932 (29 Dec.) K², s. A. (31 Dec.) Afsked. — 1906—11 Formand i Tilsynskomiteén for Bøgilgaardss Optragelsesanstalt. — G. 21 Aug. 1895 i Ordrup m. Ursula Marie Müller (F.: Kommune læge i Kbh., Dr. med. Andreas Daniel M. og Vilhelmine Amalie Seemann), f. 5 Sept. 1873 i Kbhvn. [K.] — 5 Sønner: Femte (ottende) Slægtled II, Nr. 34—38.

+ 18-12-1946
 Lys. Ordrup Kir-
 kagang 18-12-1946

25. b. *Theodor* Vilhelm, f. 26 Nov. 1866 i Kbhvn., døbt 3 Febr. 1867 (G). — 1884 Student (Odense), 1891 cand. med., 1891 (Sept.)—1893 (Febr.) Kandidat ved Odense Sygehus, 1893 (Marts)—1894 (Nov.) ved Kommunehospitalet, 1894 (Dec.)—1910 (Juli) praktiserende Læge i Odense, 1894 (Dec.)—1899 (Juli) Reservelæge i Hæren, 1898 (Nov.) Læge ved Børnehospitalet i Odense, 1898 tillige ved Sanatoriet »Helsebod«, 1905 (Okt.)—1910 (April) Værgeraadsmlem, 1910 (Okt.) Overlæge ved Julemærkesanatoriet i Kolding, 1918 Specialistanerkendelse (Lungetuberkulose), 1926 (14 Jan.) R.^o, 1936 (31 Dec.) Afsked. — Gentagne Studierejser i Udlandet. Korresponderende Medlem af Union internationale contre la tuberculose. — G. 30 Okt. 1895 i Kbhvn. m. ~~Ellen Jespersen~~ (F.: Kommandør Niels Jacob J. og Ottilia Suenson), f. 30 Jan. 1867 i Kbhvn. [K.] — 2 Børn: Femte (ottende) Slægtled III, Nr. 39—40.

+ 6-7-1951

26. c. *Paul*, f. 7 Marts 1870 i Kbhvn., døbt 15 Maj (G). — 1888 Student (Odense), 1894 cand. theol., indtil 1900 Lærer ved forskellige københavnske Skoler, 1897—1900 Inspektør ved Studenterhjemmets Pensionat, s. A. (6 Jan.) 2. Kateket ved Vor Frue Kirke, 1900 (2 Juni) resid. Kapellan i Varde, 1903 (31 Aug.) Afsked, s. A. (1 Sept.)—1907 (31 Maj) Sekretær ved Kirkelig Forening for Indre Mission i Kbhvn., 1907 (12 Jan.) resid. Kapellan ved Frederiksberg Kirke, 1908 (1 Maj) tillige Præst ved Frederiksberg Hospital, 1916 Sognepræst ved Jesuskirken, 1917 (19 Sept.) R.^o, 1930 Biskop over Aalborg Stift, 1935 (26 Sept.) D.M., 1940 (27 Marts) K², s. A. (31 Marts) Afsked. — Medlem af Bestyrelsen for K. F. U. M. i Kbhvn., for Missionen blandt hjemløse Mænd i Kbhvn., for den danske Komité for Santhalmmissionen, Medlem af Dansk Missionsraad, 1913—35 Formand for Dansk Santhalmmission, 1925 Medlem af Repræsentantskabet for Københavns Kirkefond. — G. 31 Maj 1901 i Kbhvn. (B) m. Clara Margrethe Garde (F.:

Oldenburg.

- Kontreadmiral Carl Adolph G. og 1. Hustru Anna Christine Simony), f. 30 Juli 1873 i Kbhvn. [K.] — U.B.
27. d. *Magna*, f. 27 Jan. 1874 paa Frederiksberg, døbt der 23 Maj † 17 Juli 1892 i Ordrup.
28. e. *Markus Andreas*, f. 9 April 1877 paa Frederiksberg, døbt der 3 Juni † 9 Sept. 1939 i Paris, begr. »Skovens« Kgd. nord for Jægerspris. — 1895 Student (Østre Borgerdydskole), 1903 cand. jur., s. A. Konsulatssekretær i Newcastle, 1905 (1 Marts) i New York, 1906 (1 Marts) kst. og (2 April) ansat udsendt Vicekonsul i Chicago, 1907 (1 Juli) tjenstgørende i Udenrigsministeriet, 1908 (24 Juni) udsendt Vicekonsul, 1909 (1 Dec.) kst. Legationssekretær i London, 1911 (1 April) i Paris, 1912 (1 Jan.) i Rom, s. A. (Febr.) Delegeret i Det internationale Landbrugsinstituts permanente Komité, 1913 (1 Juli) kst. Chargé d'affaires i Rom, 1915 (1 April) Chargé d'affaires, 1916 (26 Jan.) R.*, 1918 (26 Okt.) Chargé d'affaires i Bern, 1919 (23 Sept.) D.M., s. A. (1 Nov.) Ministerresident i Rom og Bern, s. A. (1 Dec.) Titul af Gesandt, 1920 (15 Dec.) K.2, 1921 (1 Maj) Gesandt i Bern, s. A. (9 Juli) rapp. fra Rom, 1920—27 Suppleant for Danmarks 1ste Delegerede ved Folkeforbundets Delegeretforsamling i Genève, 1922 (3 Maj) akkrediteret ved Folkeforbundets Generalsekretariat i Genève, 1926 (11 Marts) tillige akkrediteret i Ankara, 1928 (1 April) Gesandt i Oslo, 1929 (18 April) K.1, 1932 (1 April) Gesandt i Paris, tillige akkrediteret i Madrid og Lissabon (indtil 1935, 1 Sept.). — (D. r.K.) (I.F.1.) (I.Kr.1.) (N.H.VIII.I.M.) (N.St.O.1.) (F.Æ. L.2.) — G. 21 Dec. 1936 i Paris m. Nancy Leishman (F.: amerikansk Minister i Rom og Bern J. G. A. L.), f. 2 Okt. 1894 i Pittsburg (g. 1^o 27 Okt. 1913 m. Charles Rodolphe Engelbert Philippe Léon 13. Hertug af Croy, f. 1889, skilt). — U. B.
29. f. *Henriette*, f. 28 Juli 1880 i Odense, døbt 29 Aug. (St. Knud). — G. 25 Maj 1909 i Kbhvn. (H) m. Civilingeniør, Dr. techn. Fritz Rudolph Christiani (F.: Sognepræst i Nibe Fritz Holger C. og Cecilie Ulrikke Birgitte Marie Pontoppidan), f. 8 Febr. 1877 i Saks-købing. [K.]

Femte (ottende) Slægtled.

I.

**Kommunelærer, cand. phil. August Oldenburgs
Døtre med Thomasine Olsen (se Nr. 20):**

30. a. *Elisabeth Regina*, f. 22 Aug. 1905 i Kbhvn., døbt 12 Nov. i Sundby K. — G. 20 Maj 1933 i Kbhvn. (b.v.) m. Repræsentant Alfred Stendorph (F.: Dyr-læge Anton Jensen og Ane Kirstine Rasmussen Mel-

Oldenburg.

- hedegaard), f. 3 Nov. 1893 i Nr. Jernløse, døbt der 26 Dec. [K.]
31. b. *Karen Thomasine*, f. 21 Sept. 1907 i Kbhvn. — G. 1^o 6 Juli 1930 i Kbhvn. (Stefans K.) m. Disponent *William Planck*, f. 30 Dec. 1902, skilt; 2^o 7 Juni 1940 i Kbhvn. (b.v.) m. Filmsinstruktør *Herbert Lyrdal*. [K.]
32. c. *Louise Christiane*, f. 14 Juli 1910 i Kbhvn. (Tvilling) † 21 Jan. 1912 sst.
33. d. *Isabella Marguerita*, f. 14 Juli 1910 i Kbhvn. (Tvilling). — G. 7 Dec. 1935 i Kbhvn. (b.v.) m. Sekretær *Wulf Børge Beer*, f. 14 Jan. 1910. [K.]

II.

Landsdommer Erik Oldenburgs Sønner med Ursula Müller (se Nr. 24):

34. a. *Paul Valdemar Andreas*, f. 9 Juli 1906 i Viborg, døbt 16 Aug. (Dom K.) — 1925 Student (Østersøgades Gym.), 1934 cand. jur., s. A. fg. Sekretær i Socialministeriet, 1936 i Handelsministeriet, 1938 (1 April) Sekretær, 1941 (1 Aug.) Politifuldmægtig i Hillerød, 1945 (15 Aug.) kst. Vicefængselsinspektør i Nyborg. — 1937 Sekretær i Bestyrelsen for Den danske Diakonissestiftelse. — G. 17 Sept. 1937 i Kbhvn. (B) m. *Vibeke Kirsten Johanne Balle* (F.: Overretssagfører *Carl Emil B.* og *Kirsten Ebbestrup*). f. 11 Okt. 1912 i Kbhvn. — Student. [Nyborg.] — U. B.
35. b. *Gregers Valdemar Andreas*, f. 22 Aug. 1907 i Viborg, døbt 27 Sept. (Dom K.). — 1926 Student (Østersøgades Gymn.), Plantagebestyrer i Østafrika, paabegyndte theologisk Studium 1933, 1938 (Jan.) cand. theol., s. A. (11 Marts) Kaldskapellan ved Frederiksberg K., 1940 (2 Okt.) Sognepræst til Andst, 1945 (9 Marts) resid. Kapellan i Vordingborg. — Formand for Skolekommissionen i Andst. Næstformand i Dansk Missions Selskabs Kredsbestyrelse. — G. 24 Juni 1938 i Kbhvn. (Frihavns K.) m. *Margrethe Cecilie Plum* (F.: Biskop over Lolland-Falsters Stift, Dr. theol. *Niels Munk P.* og *Augusta Margrethe Thiele*). f. 15 Nov. 1910 i Gentofte, døbt der 8 Jan. 1911. — 1929 Student (Zahle), 1933 Lærerindeeksamen (N. Zahles Seminarium), Lærerinde indtil 1938. Medlem af Bestyrelsen for Dansk Paramenthandel. — U. B.
36. c. *Preben Valdemar Andreas*, f. 6 Okt. 1910 i Viborg, døbt 7 Dec. (Dom K.) — 1928 Student (Østersøgades Gymn.), rejste 1929 til U.S.A., 1933 Eksamen fra Teknologisk Institut, Boston, s. A. ansat i Shell Co., San Francisco, 1934 Ingeniør i Standard Oil Co. — G. 9 Maj 1937 i Berkeley, California, m. *Margaret Brewer* (F.: Arkitekt *Edward B.* og *Alice*), f.

Oldenburg.

- 6 August 1913 i Vancouver, Canada. [Houston, Texas, U.S.A.]. — 2 Døtre: Sjette (niende) Slægtled I, Nr. 41—42.
37. d. *Vagn Valdemar Andreas*, f. 27 Febr. 1913 i Kbhvn., døbt 23 April (V.F.) † 26 Okt. s. A. sst.
38. e. *Troels Valdemar Andreas*, f. 16 Okt. 1915 i Kbhvn., døbt 21 Nov. (Frihavns K.). — 1933 Student (Østersøgades Gymn.), 1939 cand. jur., Ophold i Amerika, 1940 (Marts) Sagførerfuldmægtig i Kbhvn., 1941 Sekretær i Udenrigsministeriet, 1945 (Juni) Attaché ved Det kgl. Gesandtskab i London. — G. 14 Okt. 1942 i Mogenstrup m. Marie Fanny Egebjerg Gasmann (F.: Godsejer Frederik Christian Egeberg Gasmann og Poula Johansen), f. 13 Marts 1919 paa Fladsaa. [London.] — 2 Børn: Sjette (niende) Slægtled II, Nr. 43—44.

III.

Overlæge Theodor Oldenburgs Børn med Ellen Jespersen (se Nr. 25):

39. a. *Jørgen Henrik*, f. 25 Nov. 1896 i Odense. — 1915 Student (Kolding), 1923 cand. jur., 1923—25 Politifuldmægtig i Thisted, 1926 fg. Sekretær i Københavns Magistrats 3. Afd., 1927—30 ved Østre Landsret, 1931 (Juni) Tæller i Danmarks Nationalbank, Aarhus. — G. 26 Okt. 1930 i Thisted m. *Ebba Eleonora Odde* (F.: Snedkermester Martin Edvard Pedersen O. og Christine Nielsen), f. 16 Juni 1902. [Aarhus.] — 3 Døtre: Sjette (niende) Slægtled III, Nr. 45—47.
40. b. *Inge Henriette*, f. 26 Aug. 1898 i Odense. — Forstanderinde for Frøbel-Højskolen, overordentlig Stiftsdame i Vallø. [K.]

Sjette (niende) Slægtled.

I.

Ingøniør Preben Oldenburgs Døtre med Margaret Brewer (se Nr. 36):

41. a. *Ingrid Elizabeth*, f. 15. Sept. 1938 i Houston, Texas.
42. b. *Kirsten Ursula*, f. 9 Nov. 1941 i Houston, Texas.
- c. *Edward Andrew* f. 19. Dec. 1946 i Houston.
Attaché, cand. jur. Troels Oldenburgs Børn med Marie Gasmann (se Nr. 38):
43. a. *Christian Valdemar*, f. 26 Nov. 1943 paa Frederiksberg, døbt 16 Jan. 1944 (Fr.berg K.).
44. b. *Merete*, f. 28 Maj 1945 paa Frederiksberg, hjemmedøbt 19 Aug., fremst. 26 Aug. (H).
- c. *Claus Erik* f. 18-5-1949

Oldenburg.

III.

**Bankassistent, cand. jur. Jørgen Henrik Oldenburgs
Døtre med Ebba Odde** (se Nr. 39):

45. a. *Kirsten*, f. 31 Okt. 1932 i Kbhvn. (Vallø).
46. b. *Else Margrethe*, f. 27 Okt. 1934 i Aarhus.
(Vallø).
47. c. *Gerda*, f. 23 Aug. 1938 i Aarhus. (Vallø).
-

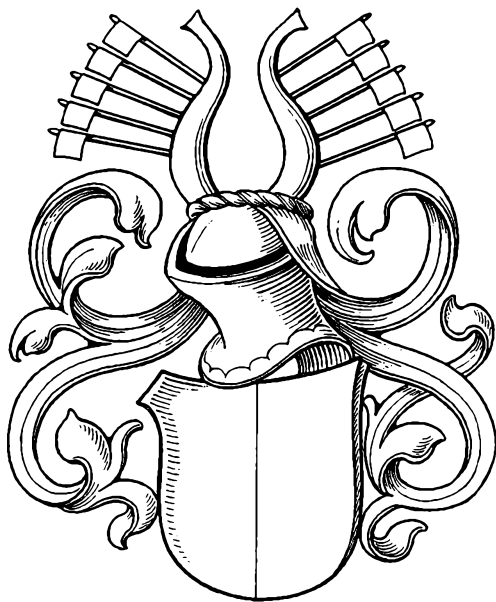

SPLIT

Split.†

Den ældgamle, i Holsten hjemmehørende Adelsæt Split fører i sit Vaaben et delt Skjold; paa Hjelmen 4 Strudsfjer og 3 Stilke med Blade eller 2 Vesselhorn, besat med 5 Fanner. Samme Skjoldmærke har Slægterne Rantzau, Solder, Rønnow og Vissow, uden at man heraf tør slutte til en fælles Afstamning, dog kan det bemærkes, at Medlemmer af Slægten Split tidligt besegler sammen med Personer af Ætten Rantzau. En fremtrædende Navnenexus er Skiftet Otto-Hartvig.

Slægten kan maaske føres tilbage til Ridderen Claus Splitenhagen, der 1295 bekræftede Greverne Adolf og Johan af Holstens Salg af Landsbyen Pohnsdorf og Aaret efter i Kiel (Nicolaus Splitenhagen, miles) et af Grev Johan udstedt Brev vedrørende Indstiftelsen af en Kirke i Schönborn i Lauenborg. Splitenhagen kan tænkes at være Slægtens Stamsæde, men en Lokalitet af dette Navn kan ikke eftervises. Mulig er han identisk med den Nicolaus Split, der 1302 havde 2 Bol i Wittenberge og nævnes sammen med Johan Rantzow og Eler af Trent (C. Reuter, Kieler Rentebuch, 1893, 53). Tidligst var Slægten bofæstet i Egnen omkring Neustadt, og i Nortorf Sogn ved Rendsborg, i Enkendorf, ikke at forveksle med det bekendte Herresæde Emkendorf. Navnet maa vel tydes som en Split. Slægten uddøde vistnok i Mandsstammen i Begyndelsen af det 16. Aarhundrede. Nærværende Ættetavle er et første Forsøg paa at udrede Slægtens Stamrække, som dog for enkelte Leds (Hartvig-Otto) Vedkommende kan omtvistes.

Slægtens ældste paaviselige Stamfader er:

Hr. Otto Split, var 1306 Foged hos Greve Johan (Otto splyt tunc tempus advocatus), til Vitterlighed ved dennes Indstiftelse af et Vikari i Klostret Preetz; medbeseglede 1307, da Ridder, Greverne af Holsten og deres Forbundsfæller, Fyrsterne Henrik af Meklenborg og Claus af Werles Fred med Lübeck, 1309 Grev Johans Skøde til Hamborg paa en

Split.

Fjerdedel af Alsteren, 1315 til Vitth. for hans Brev til Hel-
ligaandshuset i Kiel, 1316 for hans Bekræftelse af et Brev
vedr. Jurisdiktionen i Neumünster, nævnes 1317 i den af
Markgreve Valdemar af Brandenburg med Kong Erik og
Fyrst Henrik af Meklenborg sluttede Fred.

Hr. Otto Split var antagelig Fader til Ridderne Hr. Hen-
rik og Hr. Claus Split, fra hvem Slægtens to Hovedlinjer
nedstammer.



I.

Første Slægtled.

Hr. H e n r i k, var 1317 til Vitth. for Grev Johans Stadfæstelse paa Staden Kiels Friheder (Hinricus split miles), 1318 for Grevens samme By bevilgede Møntrettighed, medbeseglede 1323 Adelsforbundet, 1325 Grev Gerts Bekræftelse af Forliget med Grev Johan om Landet mellem Eider og Slien, nævnes 1326 i de af Kong Valdemar i Stralsund udstedte Breve; afsluttede 1328 med sine fra Holsten fordrevne Venner en Overenskomst med Fyrst Henrik af Meklenborg om at ville tjene ham med 50 Mand, deriblandt Otto Split (Segl: s'hinrici . spliti . militis), medbeseglede 1329 Kong Christoffers Brev paa den Staden Kiel forundte Plads paa de skaanske Markeder; s. A. Medlover for Kongens til Hertug Knud af Halland udstedte Lensbrev paa Estland (Dominus Hinricus dictus Split), nævnes 1340 som den første blandt Ridderne i Forliget mellem Hertug Valdemar og Grev Gert om Pantelen i Nørre Jylland og Hertugdømmerne, fik 1341 af Grev Johan Løftebrev om at ville beskærme ham i Besiddelsen af Gaarden og Møllen i Helmstorp, som han havde i Pant; medbeseglede 1342 et af Eler Ravenswolt og Medlovere udstedt Brev, fik s. A. af Greverne Henrik og Claus Bekræftelse paa hans Salg af Landsbyen Mûcheln i Selent Sogn til Klostret Reinfeld med Samtykke af Hustruen Fru Cæcilia og deres Sønner Hr. Claus og Væbneren Heino (Nicolaus miles et Heyno famulus), s. A. Medlover for Greverne Johan, Henrik, Claus og Gerhard i Striden med Kong Valdemar. Sønner:

Andet Slægtled.

1. Hr. C l a u s indstiftede 1346 sammen med Broderen Henrik (Nicolaus miles et Heyno famulus) og deres Moder Cæcilie til Klosteret i Reinfeld Landsbyen Stellböken til et Vikari i Selent Sogn til Sjælefredelse for deres afdøde Fader paa Betingelse af, at deres Søstre, Christina i Preetz og Abel og Alheyd i Itzehoe for Livstid skulde oppebære aarligt 11 Mark, hvilket Aaret efter blev stad-

Split.

fæstet af Bisp Johan af Lübeck, og var da begge Brødre Riddere, nævnes 1358, da Greverne Henrik, Claus og Adolf bekræftede, at Hr. Henrik Split og hans Søn Claus (Nicolaus dictus Splyth miles) og dennes Sønner Henrik og Markvard (et Hinricus et Marquard filii ejusdem) havde solgt Landsbyen Bliesdorf til Elisabeth af Vellin, Gotskalks Enke.

2. Henrik, nævnes 1346, iøvrigt usikker.
3. Christine, 1346 i Preetz Kloster.
4. Abel, 1346 i Itzehoe Kloster.
5. Alheid, 1346 i Itzehoe Kloster.

II.

Første Slægtled.

Otto Split, medbeseglede 1323 Adelsforbundet og 1328 Hr. Hennekes Brev (s. o.), fik 1333 for 100 Mark Sølv af Peder Nielsen Brok Gods i Søfælde og Søfældfang (Salling H.) i Pant, nævnes 1339 som Ridder (dominus Otto Split) i et af Biskop Peder i Odense udstedt Brev, s. A. Medlover sammen med Hr. Claus (Otto unde Clawes Splytt, riddere), gjorde 1340 vitterligt at have oppebaaret af Thomas Jensen og andre Arvinger af Jens Bugi formedelst det Gods, denne havde pantsat til Otto Split, og sin Moders Gods Buggesholm (Støvring H.), hvilket bekræftes af Ottos Svoger Henrik Pedersen, var † 1351. — Sønner:

Andet Slægtled.

1. Claus, købte 1351 af Brødrene Wulf og Otto Smalstede Gaarden Voorde ved Kiel og kaldes da Nikolaus Splyt genant Mosegardhe, oplod 1356 al sin Rettighed i Søfælde til Kong Valdemar, (Claus Split Ottonis Splitii patris sui bene memorie), boede 1356 i Voorde (Nicolaus Splyt commorans Vorde), da han udstedte et Gælds-brev til Provst Jakob af Neumünster, nævnes endnu 1382.
2. Volrad, skænkede 1362 sammen med Brødrene Otto og Nicolaus deres Besiddelse i Stellböken til det af deres Fætre Claus og Henrik (Nicolaus et Heyno fratres dicti Splyth milites) skænkede Vikari. — Søn: Tredje Slægtled I.
3. Otto, 1362. — Søn: Tredje Slægtled II.

Split.

4. (?) Hr. Hartvig (Hardtwicus Split miles) bekræftede 1363 et Notariatsinstrument ang. Striden mellem Grev Adolf og Staden Hamborg.

Tredje Slægtled.

I.

Volrad Splits Søn:

Otto, bekræfter 1383 (Otto Split Wolrades søn) Eler Kales Salg af Godset Bramhorst til Preetz Kloster.

II.

Otto Splits Sønner:

Otto, var 1402 sammen med Claus Split Medlover for Erik Krummendiek, medforsegledede 1408 Claus Horns Skøde til Lübeck paa to Gaarde i Schwarzenbeck, var 1415 til Vitterlighed for Grevinde Anna af Holsten, 1416 for Grev Henriks Stadfæstelse af Privilegierne for Kiel, medbeseglede 1417 et af Grevinde Anna af Holsten udstedt Brev, og sammen med Hr. Ditlev Rixtorp Hertugerne Henrik og Adolfs Privilegium for Staden Kiel, bekræftede 1418 Hr. Johan Stakes og Hr. Claus von Ahlefeldts Sønners Overdragelse af deres Ret til Lussee i Nortorf Sogn til Itzehoe Kloster og var s. A. Medlover for Freden mellem Hertug Erik af Sachsen Lauenborg og Hertug Henrik af Slesvig, var 1423 sammen med Sønnen Henneke Medlover for Hertug Albrechts Gældsfor skrivning til Hartwig van Ouwe og 1428 sammen med Sønnerne Henneke og Hartvig (Henneke u. Hartyghe Splyt brodere u. er vader Otto Splyte) for et af Hertuginde Catharine af Meklenborg til de to sidstnævnte udstedt Gælds brev. — Sønner:

Fjerde Slægtled.

1. Henneke, fik 1427 sammen med Brødrene Hartvig og Henrik udstedt en Gældsfor skrivning af Hertuginde Catharine (s. o.).
2. Henrik, mon den Henrik, der 1417 var til Vitterlighed for Hertug Albrechts Forlig med Kong Erik, og vel identisk med Hr. Henrik Split, der 1432 nævnes i Hamborgs Klageskrift over Greverne af Holsten og deres Vasallers mod Staden begaaede Voldshandlinger, og den samme Ridder Henrik Split, for hvem Greifswald, uvist hvilket Aar ansøgte Lübeck om Leide.
3. Hartvig var 1428 sammen med mange andre af Greverne Adolf og Gerts Mænd ombord paa Hansestædernes Skibe og bekræftede s. A. et Notariatsinstrument angaaende Greverne af Holstens og Stædernes Erklæring

om at ville efterkomme Kong Sigismunds Befaling, udsatte 1442 for sin Søster Heilvig en Livrente af Landsbyen Enekendorpe i Nortorf Sogn, som efter hendes Død skulde tilfalde ham og hans Sønner Otto og Hans. Gift med Elsebe Breide (F.: Markvard B. til Nybøl). (D.A.A. 1942, 106). — Børn:

Femte Slægtled.

Hartvig Splits Børn:

1. **Hartvig**, medbeseglede 1444 med Broderen Otto et Forlig mellem Wulf Breide og Præsten i Slabenhagen (Dänischen Hagen), 1447 sammen med Brødrene Henneke og Otto til Vitth. for Eggert Muggles Salg af Landsbyerne Dudeschen Berkau og Bocksee, medbeseglede 1449 for Oluf Axelsen Thott paa Visborg, 1451 sammen med Otto (Hartich Splyt dessulvon Otten broder), nævnes 1452 sammen med denne og Brødrene Hans og Markvard (Otte, Hans u. Marquart Split brodere, Hartiches kindere), medbeseglede 1453 med Otto et af Amtmand i Kiel Hans Pogwisch udstedt Brev, var s. A. Hertug Adolfs Høvidsmand paa Sønderborg og Ejer af Blockshagen (Flemhude), var endnu 1457 Hertug Adolfs Tjener, da han førte Klage over Hr. Lage Posse i Sverige, at denne i Kong Eriks Tid havde lovet ham at ville gaa i Indlager, men ikke holdt Ord; var 1458 sammen med Broderen Otto Medloverer for Godske von Ahlefeldts Salg af en Rente i Landsbyen Lütken Volstede i Nortorf Sogn (Hartich u. Otto Split brodere), medbeseglede 1460 Kong Christierns Gældsfor skrivning til Broderen Otto; havde 1461 Landsbyen Stenborde (Stemmwarde?) i Stormarn.
2. **Otto**, var 1445 Amtmand paa Gottorp, da han gjorde et mislykket Togt til Nordstrand og vilde holde Ret i St. Peter, blev overfaldet af Folkene i Everscop og Utholm i Lorens Leves Hus, da han vilde undersøge dette, medbeseglede 1448 Kong Christians foreløbige Haandfæstning, var 1450—51 tillige Foged (Amtmand) paa Flensborghus, nævnes 1451 som Ejer af Røest ved Kappel, der 1476 indehavdes af hans Stiffader Claus von der Wisch; mageskiftede 1451 sine Gaarde i Lille Reide i Krop Sogn med al Rettighed, som han havde fra Hartvig vam Knope, til Bispem i Slesvig mod to Tofter ved Slien, ejede 1452 sammen med Brødrene Hans og Markvard Landsbyen to dem Holt (Holtsee), medbeseglede 1454 Kong Christian I.s Privilegium paa Landskabet Eiderstedt, var 1455 Hertug Adolfs Raad, medbeseglede 1460 Kongens Privilegium for Lübeckerne, 1461 med Kongen ved Hyldingen i Hamborg, var 1462 til Stede

- paa Gottorp, da Christiern I. stadfæstede Privilegierne for Trefoldighedskirken i Slesvig, 1465 Medlover for Kongens Forlig med Erkebiskop Jens af Upsala og de med ham oprørte Svenske, levede endnu 1466, da han af sin Moster Margrethe Breide købte et Hus i Rendsborg og kaldes da Otto Splitte Hartich Split nagelaten sone, død 1472, da Kong Christiern overdrog hans Enke Elsebe [vam Knope] (Elzebe Split zel. Otten wedewe) en Eng i Hattstedt Marsk. — Søn: Sjette Slægtled.
3. H a n s, nævnes 1452 og 1464 (s. o.), var 1480 Voldgiftsmand i Grænsestridigheder mellem Ditmarskerne og Holsten, havde 1490 til Henning Pogwisch udlaant 2000 Mk., var Medindehaver af Borgen Tilen.
 4. M a r k v a r d, 1452—64.
 5. H e l v i g, var 1444 Nonne (Skolesøster) i Preetz, valgt 1472 til Priorinde, afgaaet 1484, hvorefter hun levede som Nonne i Klosteret.

Sjette Slægtled.

Amtmand Otto Splits Søn:

S i v e r t til Røest, som han siges at have arvet efter Fader og Moder og deres Forældre, og i 1498 solgte til Schack Rumohr; var 1501 Husfoged paa Tørning og 1513 til Vitth. for Claus Stures Enke.

Til Afsnit II (S. 76), Hartvig-Otto Stammen maa henføres:

H a r t v i g, var 1360 Sognepræst i Svansø, fik 1363 et Kanonikat i Hamborg, uanset, at han foruden Svansø havde et Vikariat i Eutin, nævnes 1372 sammen med Eler Rantzau, var 1374 Sogneherr i Bergedorf, kaldes 1376 Scholasticus i Hamborg, kaldes 1387 Rektor for Kirken i Bergedorf, da Exekutor i Erkedegnen i Tribsee Jakob Krumbeks Testamente, var 1391 Domherre i Lübeck.

H r. H e n r i k (Hinricus Spliet, dominus de Sceghen [Stegen?]), Kongen af Frankrigs Vasal, Hertugen af Berrys og Grev Jakob af Bourbons Raad, fik 1360 af Paven Syndsforladelse og tillige Bevilling paa, at hans patruus (Farbroder eller Fætter) Hartvig Split maatte faa Ventebrev paa Præbender i Bremen og Slesvig uagtet han forud havde et Vikariat i Eutin.

H e n r i k, gav 1391 sammen med sin Hustru Elsabe (vel Datter af Segebod Krummendiek) Afkald paa alle Arveretigheder, som de maatte have i Runtoft og al dertil liggende

Split.

Gods samt i Skoven i Gjelting til Erik Krummendiek og dennes rette Arvinger, hvorimod Henrik Split og hans Hustru skulde have Grødersby. Han oplod 1392 til sin Hustru Fru Elsebes Broder Erik Krummendiek al den Rettighed, der var tilfalden hende i Løgismose. Som deres Arvinger nævnes Hartvig Split (s. o.) og Henrik Reventlow anders geheten Grove, medforseglet af Claus Split.

Eler d. a. nævnes i 1353 i Forliget m. Kong Valdemar og Greverne Henrik og Claus af Holsten.

Eler solgte 1380 til Brødrene Hartvig og Wulf Pogwisch 3 Bol i Langwedel (Ztschr. VIII, Anh. 14), medbeseglede 1382 Claus Split kaldet Mosegaards Brev (se S. 76), solgte 1386 (Elerus Splyt junior armiger Lubecensis diocesis) sammen med Henrik Breide til Erkedegnen i Tribsee Jacob Krumbek Borgen og Landsbyen Schwanau i Nücheln Sogn, bekræftede 1390 (Eler Splyth, olden Elers sone) sammen med andre Forliget mellem Fru Mette Rumohr Ottos Enke og Klostret i Bordesholm (Mb. Ub. XXI, 36) og var 1403 Medlover for Make van Zule (Lüb. Ub. V, 75).

Eler, (borgerlig?) havde før 1444 beboet Halvdelen af Præstens Gaard i Schulendorf i Flintbek Sogn, maaske identisk med den Eler, der 1443 ejede et Hus udenfor Kiel og havde et Bol i Ritterstrasse, der 1475 tilhørte Hartvig Splet og hvis Arving var Hans Splet.

Claus (Nicolaus Split de Kilone), blev 1461 imm. i Rostock.

1547 nævnes Hr. H i n r i c k Splet, vel en Gejstlig. (C. Reuter, Kieler Rentebuch, 1893, 635, 671, 1163, 1404, 1496, 1791. Samme, Kieler Rentebuch 1893, Nr. 2043).



THERMO

Thermo.†

Slægten Thermo er af rhinlandsk Uradel og forekommer tidligst nævnt 1365 i Byen Ruppins Skatregister med *Wernerus, Hennigus et Hinricus Tarmow* (Riedel, Cod. dipl. brandenburg, A IV, 298). Navnet skrives Termow, Thermo og Thermo. I 1804 optoges en Gren af Slægten i rigsfriherrelig Stand, nu uddød i Mandsstammen, medens den adelige endnu bestaar i Tyskland. Dens Vaaben viser i Skjoldet en halv Hund i Rødt, paa Hjelmen en halv kronet Sølv Hund. Stamrække i Uradeliges Taschenbuch, 1920, 854, der dog ikke oplyser noget om nedennævnte Otto Thermos Forfædre.

Første Slægtled.

Otto Thermo, f. 21 Jan. 1586 paa Hohen Fienow, 1627 Hofsinde hos Kong Christian IV, fik 1630 (3 Jan.) Bestalling som Kongens Jægermester, var 1633 blandt de Indbudne til Kongens Datter Frk. Anna Cathrines Begravelse, 1634 (30 Juni) forlenet afgiftsfrit med Lyse Kloster i Bergenhus Amt † 1 Aug. 1640, bgr. i Hjembæk K. Gift 3 Juni 1632 m. Berte Vind til Ottestrup, Ringsted H. (1640) og Hegnet (Heinedgaard), Langelands Nørre H. (F.: Lensmand Jakob V. til Grundet og Else Høeg (Banner) til Klarupgaard), levede 1665 vist † 1668 (D.A.A. 1941, 75). — Døtre:

Andet Slægtled.

1. *Elisabeth*, ejede 1681 Gods i Thy samt i Oustrup (Hammerum H.), boede paa Hegnet, ejede Halvdelen efter Moderen † 1671. Gift 2 Marts 1657 paa Ottestrup m. Niels Harbou til Holris (Rinds H.), Nygaard og Egelykke paa Langeland † 1679 før 12 Maj (g. 1^o m. Birgitte Galt † 1630; 2^o m. Karen Urne † 1651) (D.A.A. 1897, 167).

Thermo.

2. **E l s e** † 1671; g. 2 Aug. 1657 paa Egelykke m. **Christian Harbou** til Nygaard (1653) og Hegnet, i. 30 Sept. 1630 i Horsens † 24 April 1687 paa Nygaard, bgr. 13 Maj i Stoen K. (D A.A. 1897, 168).
-

Bartholomæus Thermo, Søn af **Hans** til Hohen Fienow og **Catharine Barfuss**, var 1571—72 Hofsinde hos Kong Frederik II.

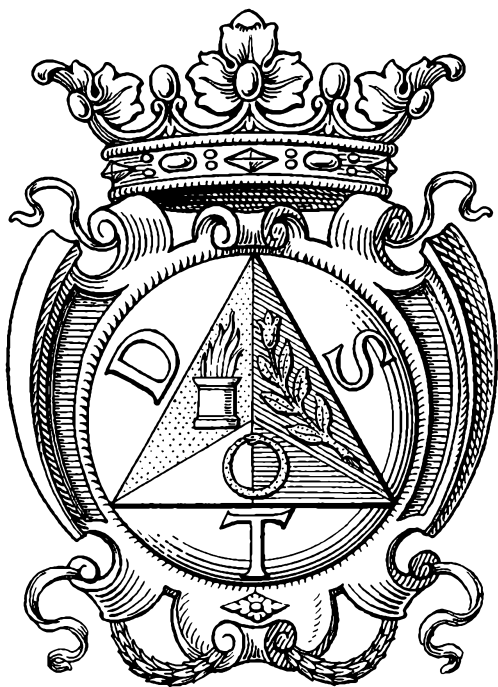

VEDEL



**HISTORIKEREN
ANDERS SØRENSEN VEDEL
1542–1616**

Vedel-Wedel-Heinen.

2^o 18 Juli 1749 m. Justitsraad, Landsdommer i Fyen Bondo Simonsen til Elvedgaard (f. 20 Sept. 1700 † 1765). — Søn: Jacob Wedel til Holsegaard, Vends H. (1768), lagt ind under Kjærgaard, som han i 1774 købte sammen med Varbjerg —, f. 28 Juli 1731 i Munkebo † 12 Sept. 1807 paa Kjærsgaard. Gift (1^o) 19 Febr. 1790 paa Gyldenholm m. Frederikke Louise Dinesen (F.: Justitsraad Anders D. til Gyldenholm og Severine Dorothea Kraft), f. 1770, dbt. 26 Sept. i Sonnerup K. † 23 Aug. 1833 i Fredericia; skilt 1801; g. 2^o 1801 m. Kammerherre Albrecht Christopher von Heinen til Hollufgaard og Fraugdegaard, f. 10 Sept. 1758 † 26 April 1814; 3^o 30 Sept. 1830 i Fredericia m. Generallieutenant Frederik Julius Christian Castonier, f. 16 April 1761 i Fredericia † 20 Maj 1838.

Af Jacob Wedels Børn med Frederikke Louise Dinesen blev Sønnerne Anders Claus og Jens Kraft Dinesen Wedel samt Datteren Frederikke Louise, i Henhold til kongelig Resolution af 11 Aug. 1812, ved Patent af 1 Sept. 1826 optaget i Adelsstanden, den første og sidste med Navnet Wedel Heinen.

Vaabenet beskrives saaledes: Skjoldet firdelt, 1. og 4. delt af Sølv og Guld ved en med en grøn Krans belagt, af Blaaf og Sort delt, ved Taskesnit dannet, opstaaende Spids, overskaaret af et blaaf Skjoldhoved, hvori 3 Sølv Roser; 2. og 3. en oprejst, dobbelthalet rød Løve i Guld. Paa den kronede Hjelm samme Løve mellem 2 af Sort og Guld vexelvis delte Vinger, hver med en, med en Sølv Rose belagt blaa Skraabjelke.

Ved Patent af 26 Febr. 1866 fik Børnene af Jens Kraft Dinesen Wedel: Departementschef Emil Vedel, Proprietær Frederik Edvard Vedel og Jensine Elisabeth Vedel Tilladelse til, i Stedet for det her beskrevne Vaaben at føre et efter deres Stamfader Anders Sørensen Vedels Bomærke dannet Vaaben, der viser en i en Cirkel indskrevet, ligesidet, kronet Trekant, sammensat af tre mindre Trekanter, saaledes at der opstaa tre Felter: Guld, Grønt og delt af Sølv og Blaaf, i hvilke tre Felter henholdsvis et Sølv Alter i Guld, en Guld Blomst og en Guld Slange; ved Trekantens Sider Bogstaverne D. S. T. (Deus, Sanitas, Tempus). Over Cirklen en Krone.

De adelige Slægtsgrene.

I.

Vedel.

Første Slægtled.

Jens Kraft Dinesen Wedel til Hølsegaard, Vends H. og Søbysøgaard, Aasum H. (1820) —, f. 10 Dec. 1793 paa Kiærsgaard; 1803 Kadet i Søetaten, 1812 Maanedsltn., afsk. 1816; **adlet 1 Septbr. 1826** † 2 Sept. 1827 paa Søbysøgaard, bgr. paa Søby Kirkegaard. Gift 16 Nov. 1815 i Søby K. m. Marie Elisabeth (Elise) Hillerup (F.: Justitsraad Søren H. til Bramstrup og Søbysøgaard og Ingeborg Margrethe, f. Hillerup), f. 14 Marts 1794 paa Asdal † 2 Febr. 1861 i Kbhvn., bgr. paa Holmens Kirkegaard (g. 2^o 31 Dec. 1828 m. Kammerherre, Hofjægermester Johan Philip Rogert Fønsl til Søbysøgaard, f. 29 Febr. 1796 † 25 Sept. 1882). — Børn:

Andet Slægtled.

1. *Camilla* Margrethe Sørine Frederikke Jakobine, f. 6 Nov. 1816 † 10 Marts 1855 i Nyborg; g. 5 April 1843 m. Kammerherre, Postmester i Nyborg Niels Krabbe von Krogh, f. 10 Okt. 1796 paa Løitved † 23 Sept. 1881 i Nyborg, bgr. 29 s. M. paa Aunslev Kirkegaard (D.A.A. 1898, 301 f.).
2. Frederik Edvard til Strandgaard ved Slagelse (1843—49) og Aldumgaard i Stenderup S. (1852—74) —, f. 10 Okt. 1820 paa Stenalt ved Grenaa † 6 April 1908 i Nyborg; g. 4 Juni 1832 i Odense m. Marie Kirstine Frigast (F.: Lærer ved Aalborg Kathedralskole Jens Bang Kierumgaard F. og Johanne Margrethe Müller), f. 14 Okt. 1823 i Aalborg † 30 Marts 1908 i Nyborg. — Børn: Tredje Slægtled I.
3. Elisabeth Jensine, f. 13 Sept. 1822 † 18 Dec. 1893 i Kbhvn., Stiftsdame i Vallø.
4. Emil, f. 30 Aug. 1824 paa Søbysøgaard, 1840 Student, 1846 cand. jur., 1847 Volontør i Danske Kancelli, s. A. Universitetets Guldmedaille for Besvarelsen af en Prisopgave om Pressefrihedens Historie, 1848 i Justitsministeriet, 1849 Kancellist i Indenrigsministeriet, 1852 sles-

Vedel-Wedel-Heinen.

- vigsk juridisk Examen, s. A. Fuldmægtig i Ministeriet for Slesvig, 1853 Bureauchef, s. A. Kancelliraad og Kammerjunkker, 1854—57 Medlem af Appellationsretten i Flensborg, 1856 konst. og 1858—64 virk. Departementschef for Ministeriet for Slesvig, 1859 (1. Jan.) R^o, 1866 Amtmand paa Bornholm, 1871—1902 i Sorø, 1871 (15 Jan.) Kammerherre, 1877 (2 Juli) D.M. 1885 (9 Jan.) K.2, s. A. — 1902 Vicepræsident i Oldskriftselskabet og 1902 Æresmedlem af samme, 1900 (13 Marts) S.K.* † 24 Maj 1909 i Sorø; juridisk Forfatter (Den slesvigske Privatrets alm. Del, 1857) og fortjenstfuld Arkæolog (»Bornholms Oldtidsminder og Oldsager«, 1886). Gift 30 Aug. 1854 i Hørsholm m. Emilie Christiane Nyegaard (F.: Proprietær, Etatsraad Malthé Bruun N. til Stenalt og Kokkedal og Abel Maria Catharina Paulsen), f. 2 Dec. 1833 paa Stenalt † 9 Nov. 1924 i Sorø. — Børn: Tredje Slægtled II.
5. Louise Nielsine, f. 23 Sept. 1826 † 27 Febr. 1840.

Tredje Slægtled.

I.

Proprietær Frederik Edvard Vedels Børn med Marie Kirstine Frigast:

1. Johanne Jensine, f. 19 Maj 1853 paa Aldumgaard † 14 Sept. 1934 i Malmø; g. 30 Sept. 1871 i Stenderup K. m. Oscar Frederik Hillerup til Anderfält ved Halmstad, f. 27 Nov. 1847 paa Gl. Kirstineberg (Nykøbing p. F.) † 6 Nov. 1924 i Helsingør.
2. Camilla Elisabeth, f. 27 Maj 1855 paa Aldumgaard, Konventualinde i Vemmetofte. [K.].
3. Valdemar, f. 27 Febr. 1857 paa Aldumgaard † 20 Febr. 1942 i Aarhus, exam. polyt.
4. Jens Emil, f. 30 Juli 1858 paa Aldumgaard † 5 Aug. 1864 smst.
5. Frederik, f. 9 Aug. 1860 paa Aldumgaard † 5 Nov. 1908 i Kbhvn., cand. pharm.
6. Emil, f. 30 Juni 1866 paa Aldumgaard, Maskinmester ved Statsbanernes Maskinafdeling; g. 31 Maj 1908 paa Frederiksberg (St. Markus K.) m. Helga Christine Margrethe Petersen, f. 26 Maj 1879 i Kallehave † 18 Aug. 1945 i Fredensborg.

II.

Kammerherre, Amtmand Emil Vedels Børn med Emilie Christiane Nyegaard:

1. Dagmar, f. 15 Febr. 1857 i Flensborg † 6 Febr. 1917 i Korsør; g. 18 Okt. 1882 m. Provst, Sognepræst i Kor-

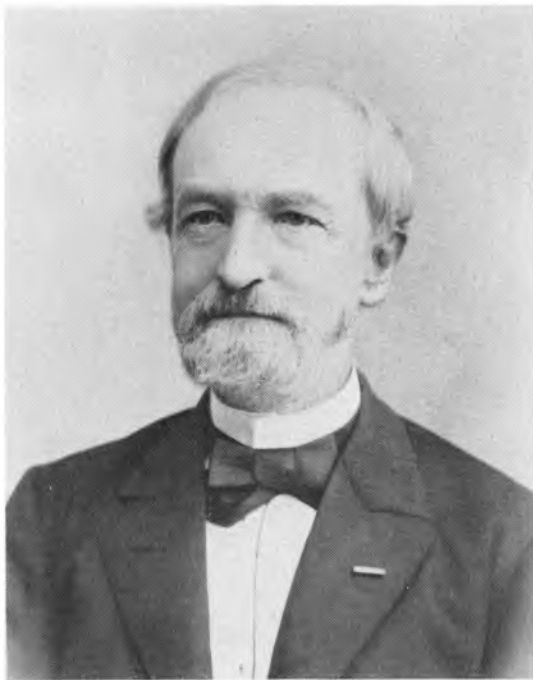

KAMMERHERRE, AMTMAND
EMIL VEDEL
1824—1909



KAMMERHERRE, AMTMAND
AXEL VEDEL
1859—1937



**PREMIERLØJTNANT I SØETATEN
UNDERDIREKTØR VED ORLOGSVÆRFTET
HELGE VEDEL
1863—1931**



**VICEADMIRAL
AAGE HELGESEN VEDEL**



KAPTAJNLØJTNANT
ERIK HELGESEN VEDEL
1898—1933



STIFTS-DAME
ELISABETH JENSINE VEDEL
1822—1893

Akvarel af Eduard Lehmann.

Vedel-Wedel-Heinen.

- sør Torkild Christian Winther, f. 10 Jan. 1855 i Tostrup. [Korsør.]
2. **A x e l**, f. 4 Febr. 1859 i Kbhvn., 1876 Student fra Sorø, 1881 cand. jur., Assistent i Udenrigsministeriet, s. A. Kammerjunker, 1891 fung. Legationssekretær i Berlin, 1893 Fuldmægtig i Udenrigsministeriet, 1894 (28 Juli) R*, 1899 Kontorchef, 1904 (20. Aug.) Kammerherre, 1907 Delegeret ved Fredskonferencen i Haag, 1908 Departementschef, 1909 (26 Jan.) D.M., 1910—26 Amtmand o. Præstø Amt, 1920 Medlem af den internationale Voldgiftsdomstol i Haag (B.Kr.1.) (F.Æ.L.3.) (N.Fr.M.) (N.O.N.3.) (P. Chr.2) (Pr.Kr.2.) (R.St.A.) (S.Kr.3.) (Sp.I.K.2*) (Stb. V.2*) (T.M.3.), 1926 (5 Maj) K1 † 23 Aug. 1937 paa Vedelsbo i Strøby Egede ved Køge. Gift 2 April 1931 i Kbhvn. (O) m. **M a r i e** Emilie Francisca Jutta Collett, f. 23 Sept. 1866. [Vedelsbo.]
 3. **I n g e b o r g**, f. 21 Aug. 1862 † 4 Jan. 1926 i Sorø, Stiftsdame i Vallø.
 4. **H e l g e**, f. 21 Nov. 1863 i Kbhvn., 1882 Kadet, 1886 Sekltnt. med Kongens Æressabel, 1889 Prltnt., 1891—92 Næstkommanderende paa Ryders Skibsexpedition til Scoresby Sund paa Grønlands Østkyst, 1892—94 uddannet i Skibsbygning i Udlandet, 1894—95 Lærer i Skibsbygning, 1894 Værftsingeniør, 1895 afsk., s. A. Underdirektør ved Skibsbyggeriet, 1903 (28 Jan.) R*, afsk. 1909 paa Grund af Svagelighed † 4 April 1931 i Charlottenlund. »fortjent som uforfærdet og dygtig Polarforsker«. Gift 29 Nov. 1892 i Kbhvn. (B) m. **Charlotte Serene Braëm** (F: Kommandør Peter Holger B. og Julie Krabbe), f. 9 Okt. 1866 i Kbhvn. † 6 Maj 1943 i Charlottenlund. — Børn: Fjerde Slægtled.
 5. **R i g m o r**, f. 5 April 1868 † 19 Okt. 1924 paa Frederiksberg; g. 27 Okt. 1893 m. Oberst Immanuel Holten, f. 6 Dec. 1866 i Skuldelev † 16 Juli 1945 i Kbhvn.
 6. **E l n a**, f. 1 Okt. 1870 † 22 Sept. 1871.

Fjerde Slægtled.

Underdirektør Helge Vedels Børn med Charlotte Serine Braëm:

1. **A a g e H e l g e s e n**, f. 1 Sept. 1894 i Kbhvn. (B); 1912 Kadet, 1916 Sekltnt. m. Gerners Medaille, 1917 Prltnt., 1919—26 Lærer i Navigation paa Kadetskolen, 1919—23 Lærer for D.K.H. Kronprins Frederik og Prins Knud, 1923 Kapltnt., s. A. (26 Sept.) R*, 1923—24 med Orlogsskibet Niels Juel til Sydamerika, 1924—33 tjenstgørende i Marinestaben, 1926—28 Formand i Sø-Lieutenant-Selskabet, 1926—28 Eskadreadjutant, 1929 Medlem af Bestyrelsen for Georg Stages Minde, 1934 Medlem af Bestyrelsen

- for krigsvidenskabeligt Selskab, 1932 Chef for Torpedobaadsgruppen i Kadetafdelingen, s. A. Orlogskaptajn, 1933 Chef for Motorskonnerten Nordstjernen paa Inspektion i østgrønlandske Farvande, 1934 Fyrinspektør og Fører af Fyrinspektionsskibet Argus, 1935 Chef for Skruebarken Godthaab, Stationssskib i østgrønlandske Farvande, 1938 I.F.3., 1939 Kmdrkapt., 1941 (25 Juli) Kontreadmiral, s. A. (1 Sept.) Viceadmiral, Chef for Søværnskommandoen og Direktør for Marineministeriet, 1942 (2 April) K² (HHT. F.M.2.* S.Kr.3.). — Gift 18 Dec. 1921 i Korsør m. Kirsten Lützen (F.: Konsul, Købmand Jacob L. og Henriette Caroline Restorff), f. 10 Aug. 1899 i Thorshavn. — Børn: Femte Slægtled I.
2. **A g n e t e**, f. 8 Jan. 1896 i Kbhvn.; g. 3 Juni 1916 i Ordrup m. Overretssagfører, Direktør Greve Carl Ahlefeldt Laurvig, f. 10 Juni 1887 i Kbhvn., skilt.
 3. **E r i k H e l g e s e n**, f. 12 Jan. 1898 i Kbhvn. (B); 1915 Student, 1916 Kadet, 1919 Sekltnt., 1920 Prltnt., 1923 Søltnt. I, med Orlogsskibet »Niels Juel« paa Prøvetogt, 1923—24 gennemgaaet Ecole supérieure d'Electricité i Paris, 1925—27 Lærer ved Kadetskolen i Elektricitetslære, 1927 Kaptltnt. † 21 Aug. 1933 paa Vejlefiords Sanatorium, bgr. paa Hørsholm Kirkegaard. Gift 14 Okt. 1930 (Fredbg. K.) m. Margrethe Elisabeth Hofman-Bang (F.: Ove H.-B. og Thalia Cathrine Schiøler), f. 12 Okt. 1896. — Børn: Femte Slægtled II.
 4. **T h y r a**, f. 2 Maj 1900 † 27 Aug. 1918 i Hørsholm.

Femte Slægtled.

I.

Viceadmiral Aage Helgesen Vedels Børn med Kirsten Lützen:

1. **H e l g e**, f. 15 Dec. 1922 paa Frederiksberg, Forststuderende.
2. **E r i k**, f. 11 April 1925 sst.
3. **T h y r a**, f. 20 Juli 1930 sst. (Vallø.)
4. **I n g e r**, f. 28 Dec. 1933 sst. (Vallø.)

II.

Kaptainlieutenant Erik Helgesen Vedels Børn med Margrethe Elisabeth Hofman-Bang:

1. **S t e e n**, f. 30 Juli 1931 paa Frederiksberg.
2. **V i b e k e**, f. 9 Aug. 1932 i Gentofte. (Vallø.)



WEDEL-HEINEN



ELISABETH (BETTY) WEDEL-HEINEN
FØDT VON KROGH
. 1794—1845
GIFT MED BY- OG HERREDSFOGED
ANDREAS CLAUS WEDEL-HEINEN

Elvedgaard



BY- OG HERREDSFOGED
ANDREAS CLAUS WEDEL-HEINEN
TIL KJÆRSGAARD
1791—1857

Elvedgaard



HOFCHF, GEHEJMEKONFERENSRAAD
JULIUS CHRISTIAN WEDEL-HEINEN
TIL ELVEDGAARD
1814—1887

Elvedgaard



BERTHA CATHARINE WEDEL-HEINEN
FØDT COMTESSE PETERSDORFF
1823—1895
GIFT MED HOFCHF, GEHEJMEKONFERENSRAAD
JULIUS CHRISTIAN WEDEL-HEINEN

Elvedgaard

II.

Wedel-Heinen.

Første Slægtled.

Andreas Claus Vedel (Wedel-Heinen) til Kjærsgaard —, f. 4 Maj 1791 paa Kjærsgaard; 1808 Student, 1812 cand. jur., 1813 Kammerjunker, 1822 Protokolsekretær i Højesteret, 1826 adlet med Navnet **Wedel-Heinen**, 1827 By- og Herredsfoged i Varde, 1842—56 i Middelfart † 20 Okt. 1857 i Kbhvn. Gift 1^o 18 Juli 1813 m. Elisabeth (Betty) von Krogh (F.: Kammerherre. Major Stie Tønsberg Schøller v. K. til Løitved og Kroghenlund og Christiane Margrethe Juel), f. 12 Juli 1794 paa Løitved, Hofdame hos Prinsesse Charlotte Frederikke † 14 Jan. 1845 i Middelfart (D.A.A. 1898, 301); 2^o 15 Sept 1846 m. Juliane Margrethe Rahlff, f. 4 Jan. 1828 † 29 Maj 1922 paa Frederiksberg (g. 2^o 4 Jan. 1859 m. Overkrigskommissær, Intendant Peter Johan Nielsen, f. 13 Marts 1826 † 30 Maj 1875). — Børn:

Andet Slægtled.

1. Julius Christian Frederik Wedel-Heinen til Elvedgaard, som han arvede 1858 ifølge testamentarisk Bestemmelse efter Historikeren Lauritz Schebye Vedel Simonsen (1780—1858). Sønneson af Provst Claus Vedels Hustru Anna Elisabeth Amalie Bergs anden Mand Justitsraad Bondo Simonsen til Elvedgaard, og Søn af Kancelliraad Claus Vedel Simonsen —, f. 22 Juni 1814 paa Kjærsgaard; 1833 Student fra Sorø, 1840 cand. jur., Fuldmægtig hos Stiftamtmand Bardenfleth i Odense, 1841 Volontør i Kabinetssekretariatet og Hoffjunker, 1842 Kancellist, 1843 Kammerjunker, 1845—48 Kommitteret i den kgl. Generalpostdirektion, 1847 (28 Juni) R.^o, 1848—57 i Bestyrelsen af Post-Færge-Befordrings- og Telegrafvæsenet, 1854 (8 April) D.M., 1857 Overpostamtsdirektør ved det danske Postvæsen i Hamborg, 1863—81 Hofchef hos Enkedronning Caroline Amalie, 1863 (30 Nov.) K.1, 1871 (28 Juni) S.K.^o, 1881 Geheimekonferensraad (Gr. Fr.1.) (N.St.O.3.) (Pr.R.Ø.2.) (R.St.A.1.) (S.N.3.) † 7

Vedel-Wedel-Heinen.

Marts 1887 paa Elvedgaard. Gift 5 Sept. 1847 paa Kjørup m. Bertha Catharina Comtesse Petersdorff til Elvedgaard (1887—95) (F.: Kammerherre, Lensgreve Gregers Christian P. til Grevskebet Roepstorff og Louise Schouboe), f. 6 Dec. 1823 paa Einsidelsborg † 8 Juni 1895 i Kbhvn. (D.A.A. 1917, 389). — Børn:

Tredje Slægtled.

1. Niels Krabbe Christian, f. 23 Maj 1849 † 18 April 1851.
2. Louise Elisabeth, f. 6 Nov. 1850 † 17 April 1851.
3. Anna Helene til Elvedgaard, sammen med Søstrene, f. 3 Juli 1852 † 9 Sept. 1935 paa Vallø, Stiftsdame i Vallø.
4. Eleonore Mathilde, f. 19 Aug. 1853 † 31. Dec. 1931 i Odense, Stiftsdame i Vallø.
5. Amalie Margrethe, f. 20 Sept. 1854 † 13 Maj 1938 i Kbhvn., Hofdame hos Enkedronning Louise, Hofstiftsdame i Vallø.
6. Theodor Sigismund til Einsidelsborg og Kjørup — det tidligere Grevskebet Roepstorff — (1921) —, f. 27 Febr. 1856; 1874 Student, 1881 cand. jur., Kontorchef i Finansministeriet (1911—20), 1920 (8 Marts) R* † 9 Dec. 1926 i Kbhvn. Gift 5 Nov. 1919 m. Karen Middelboe til Einsidelsborg — nu Egebjerggaard (1926—31) og Kjørup (1926—29) —, f. 1 Nov. 1878 (g. 1^o m. Lieutenant Hans Peter Jørgensen † 1921).
7. Charlotte Frederikke, f. 19 Aug. 1857 † 3 Juni 1932 paa Elvedgaard; Stiftsdame i Vallø.
8. Emil, f. 2 Dec. 1859 i Hamborg, besøgte Haderslev Læreres Skole, 1887 Student, 1884 Sekltnt. ved 3. Regt., s. A. Prltnt. ved 13. Bat., 1899 Kaptajn og Chef for 26. Bat. s. A., 1902 Chef for 1. Bat. 4. Komp., 1907 (16 Juni) R*, Assistent i Krigsministeriets 1. Revisionskontor (S.Sv.3.2) † 24 Jan. 1924 i Kbhvn. Gift 2 Juli 1895 m. Olga Elisabeth Rohde, f. 13 Febr. 1869 † 22 Febr. 1915 i Kbhvn.; 2^o 18 Jan. 1918 m. Julie Lillienskiold, f. 6 Aug. 1867 † 4 Febr. 1944. — Børn: Fjerde Slægtled.
9. Carl Gustav, f. 29 Marts 1863; 1887 Student, 1888 cand. jur., Fuldmægtig i Finansministeriet † 26 Dec. 1912 i Kbhvn.

Fjerde Slægtled.

Kaptajn Emil Wedel-Heinens Børn

af første Ægteskab med Olga Elisabeth Rohde:

1. Erik Julius Theodor til Substitutionen for det 1921 ophævede Grevskebet Roepstorff, f. 27 Dec. 1902 i

Vedel-Wedel-Heinen.

- Kbhvn.; 1921 Student, 1927 cand. jur., fg. Sekretær ved Kbhvns. Byret, 1928 Fuldmægtig ved Sjællands Stiftamt, 1929 fg. Sekretær i Udenrigsministeriet, 1930 virk. Sekretær, 1932 Legationssekretær i Reykjavik, 1934 Attaché ved Gesandtskabet i Washington, 1935 i Mexiko, 1940 Vicekonsul i New York, 1941 Fuldmægtig i Udenrigsministeriet, 1945 Legationssekretær i Oslo. Gift 16 Dec. 1939 i Chicago m. Mabel Josephine Standish, f. 16 Juni 1905 i Orange County, Indiana U.S.A. [Oslo.]
2. Preben Gregers Carl til Elvedgaard (1934), f. 25 Febr. 1904 i Kbhvn.; g. 14 Maj 1938 i Odense (St. Knuds K.) m. Bodil Margot Mozart-Hansen, f. 23 April 1915 i Aarup.
 3. Tage Christian, f. 17 Febr. 1906 i Kbhvn., 1924 Student, 1930 cand. jur., s. A. Sagførerfuldmægtig i Nykøbing F., 1931 i Kbhvn., 1932 fg. Sekretær i Indenrigsministeriet, 1940 Fuldmægtig og 1943 Expeditionsssekretær i samme. Gift 12 April 1930 i Egebækvang K. m. Gerda Marschall, f. 7 Febr. 1908 i Kbhvn. — Børn: Femte Slægtled I.
 4. Axel Frederik til Lundegaard ved Veflinge, f. 22 Marts 1907 i Kbhvn., g. 1 Sept. 1940 m. Grethe Alice Mozart-Hansen, f. 13 Maj 1912 i Aarup (g. 1^o Kleisdorff). — Børn: Femte Slægtled II.

Femte Slægtled.

I.

Tage Christian Wedel-Heinens Børn med Gerda Marschall:

1. *Kirsten* Benedicte, f. 5 Maj 1931. (Vallø.)
2. *Jørgen* Ulrik, f. 18 Marts 1933. [Herlufsholm.]
3. *Liselotte*, f. 1 April 1934. (Vallø.)

II.

Proprietær Axel Frederik Wedel-Heinens Børn med Grethe Alice Mozart-Hansen:

1. *Mogens*, f. 26 Juli 1941.
2. *Vibeke*, f. 8 Maj 1943. (Vallø.)

III.

Dorthea Frederikke Louise Wedel-Heinen, f. 28 Juli 1796 paa Kiærsgaard, hjdbt., fremst. 26 Aug. i Brenderup K., adlet 1 Sept. 1826 † 11 April 1864 paa Grimershus ved Middelfart; g. 1813 m. Kammerherre Niels Basse Fønsl til Stamhuset Hindsgavl, f. 22 Aug. 1793 i Viborg † 18 Juli 1858. (D.A.A. 1945, 19).

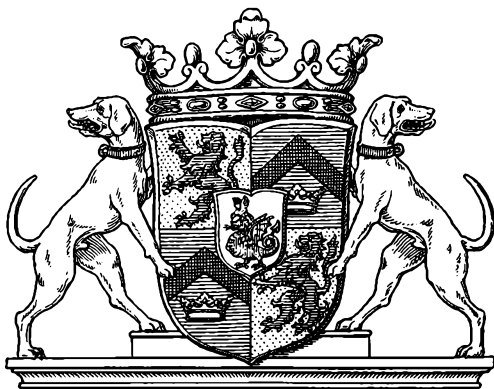

WEDELSPARRE

Wedelsparre.†

Den her omhandlede Familie kan ikke føres længere tilbage end til Otto Lavridsen, Møller paa Hevring Mølle, tre Mil Nordøst for Randers; g. m. Ingeborg Andersdatter, der i andet Ægteskab var gift med Thomas Mikkelsen Bering, Købmand i Randers. Otto Lavridsens Søn Ditlev Ottosen, født o. 1686 i Hevring Mølle † 1732 i Randers, bgr. 4 Maj, var gift med Elsebeth Cathrine Blach, Datter af Handelsmand i Aarhus Mogens Jensen Blach og Else Olufsdatter. Han antog sin Stiffaders Navn Bering og havde i sit Ægteskab Sønnen Mogens Blach Ditlevsen Bering, den fra Struensees Skæbnetragedie under Navnet Beringskiold bekendte Eventyrer.

Mogens Blach Ditlevsen adlet Beringskiold til Søbygaard og Kolbygaard, Gjern Sogn ved Silkeborg (1767—70), Nygaard paa Møen, opkaldt Marienborg efter Hustruen (—1776) og Rønnebæksholm (1778) —, f. 21 Aug. 1721 i Randers, 1740 Student fra Horsens, Handlende i Kbhvn., fallit, flygtede til Bremen, flakkede rundt i Udlandet, 1756 (1 Okt.) Bestalling af Storfyrst Paul af Holsten-Gottorp som Hofraad, s. A. til Kbhvn, 1758 (20 Maj) adlet af Kejseren med Navnet Bering von Beringschiold, udnævnt 1763 (15 Juni)† til Generalkrigskommissær, deltog i S sammensværgelsen mod Struensee, var blandt dem, der 1772, 17 Jan., om Natten trængte ind i Kongens Gemak og tvang ham til at underskrive Fængselsordrerne; 19 Jan. s. A. Kammerherre med 2000 Rdl. Gage; i Unaade, fik anvist Vordingborg til Opholdssted, rejste til Sverige, hvor han under et falsk Navn opholdt sig hos Baron Niels Gyllenstierna paa Biersgaard ved Helsingborg, fik 1775 Kammerherrenøglen tilbage; anklaget for at have konspireret, fængslet 1783 i Citadellet, frataget sine Titler og overført til Bergenshus, løsladt 1796, fik anvist Stavanger til Opholdssted † 7 April 1804 smst.

Beringskiold blev 1749 i Meklenborg gift med Maren Kirstine von Cappelen til Sortebrødregaaard ved Næstved (F.: Oberstltn. Thomas v. C. og Karen Hald), f. 27 Aug. 1724 † 1783 i Næstved, bgr. 23 Juni fra St. Mortens Kirke.

I 1783 indgav hans Sønner som værende af kejserlig Adel Ansøgning til Kongen om at optages i den danske Adelsstand,

Wedelsparre.

men »da det Navn Beringschiold og deres førende Vaaben kunde i Betragtning af den over deres Fader afsagte Dom være underkastet forskellige Fordomme«, bad de tillige om at Vaabenet maatte forandres og om Tilladelse til at kalde sig Sparre. Mod dette sidste nærrede Danske Kancelli Betænkelighed, da Navnet førtes af en i Sverige endnu blomstrende Familie, men indstillede iøvrigt Adelsophøjelsen til Kongens Forgodtbefindende. Brødrene Beringskiold indgav herefter Ansøgning om at maatte antage Navnet Wedelsparre. Ved Patent, dateret 31 Dec. 1783, optoges Kammerherre Thomas de Beringschiold paa Sparresholm og Kammerherre Detlef de Beringschiold paa Rønnebæksholm, i den danske Adelsstand med Navnet Wedelsparre. Det dem tildelte forandrede Vaaben beskrives saaledes: Skjoldet firdelt med Hjerteskjold, hvori en rød, spyende Drage, der hakkes i Hovedet af en graa Ugle i Sølv. I Hovedskjoldet i 1. og 4. Felt en opspringende blaa Løve med spillende rød Tunge i Guld; i 2. og 3. Felt en sort Sparre over en Krone i Blaat. Skjoldet kronet, holdt af 2 Sølv Mynder med rødt Halsbaand med Guldring.

Af Brødrene Wedelsparre efterlod kun Ditlev mandlig Descendens, der uddøde 1839 med Sønnen Kaptain Magnus Frederik Wedelsparre.

Stamrække.

I.

Første Slægtled.

Thomas Wedelsparre til Sparresholm, Toksværd S. (1781—89) og Sortebrødregaard (1794—98), f. 15 April 1753; kom 1760 paa Sorø Akademi; 1761 Ltnt. réf. i 2. jyske Rytterregt., s. A. virk. Prltnt. (sjællandske gev. Dragonregt.), 1763 sat paa Vartpenge, 1764 i Sekltnt.s Nr. i holstenske Kyradsereg., 1772 (19 Febr.) Kapt. af Inf.. (24 Sept.) Kaptajn og Kompagnichef i Dronningens Livregt., 1773 til bornholmske gevorbne Inf.-Regt., 1779 til norske Livregt., s. A. Generaladjutant hos Kongen, 1782 dispenseret fra Tjenesten og sat paa Vartpenge, 1780 (4 Dec.) Kammerherre, adlet 1783; 1801 (20 Marts) Kommandør for 5. Bat. af søndresjæll. Landeværns Regt., s. A. (15 Maj) Kmdr. for 2. Bat. af nordresjæll. Landeværns Regt. og Oberstltnt. (12 Juni), 1804 (13 April) Oberst, 1805 (8 Febr.) Chef for nordrejske Landeværnsregt. † 24 Okt. 1806 i Aalborg, var ligesom Faderen berygtet for sin Haardhed mod Bønderne. Sammen med sin Hustru angav han Faderen som Højforræder.

Wedelsparre.

Gift 7 Marts 1781 paa Raunstrup med Louise Sophie Comtesse Wedel Jarlsberg (F.: General Frederik Christian Otto W.-J. til Grevskabet Jarlsberg og Sophie Rigborg Amalie Huitfeldt), f. 31 Maj 1746 † 2 Dec. 1808 i Aalborg, bgr. 10 s. M. (D.A.A. 1908, 505). — Børn:

Andet Slægtled.

1. Christian Frederik, f. 14 Febr. 1785 † 2 Maj 1786.
2. Juliane Marie, f. 10 Aug. 1788 † 11 Juli 1843; g. 16 Juni 1809 m. Niels Jespersen Gleerup til Vang i Vendsyssel (med den efter hende opkaldte Afbyggergaard Julianeholm) —, f. 13 Sept. 1783 † 19 Okt. 1839 i Kbhvn.

II.

Første Slægtled.

Ditlev Wedelsparre til Nebøllegaard, Nørre Kirkeby S., Lolland (1767), Rønnebæksholm (1782—98) og Sortebrødre Kloster (Medejer 1784) —, f. 27 Nov. 1749; kom 1767 paa Sorø Akademi, 1772 (31 Jan.) Kammerjunker, 1782 (11 Dec.) Konferensraad, 1783 (2 Sept.) Kammerherre, adlet s. A. † 25 Marts 1812; efterlod sig i Modsætning til Broderen Navn som en god og mild Husbond. Gift 13 Juli 1776 m. Christiane Elisabeth Paulsen (F.: Raadmand i Itzehoe Hans Friedrich P. † 1765, bis. 14 Febr.; M.: Margaretha Christina Schönning, hun f. 9 Jan. 1727 i Itzehoe, dbt. 16 s. M. † 10 Aug. 1798; g. 2^o 5 Sept. 1766 i Giekau m. Kontorchef i Generalitetet, Étatsraad Friedrich Christian Hallmann, f. 13 Aug. 1722 i Kbhvn., dbt. 17 s. M. (TG) † 14 Marts 1801 paa Rønnebæksholm), f. 18 Sept. 1749 † 12 Maj 1808. — Børn:

Andet Slægtled.

1. Magnus Frederik, f. 1782; 1801 (30 Juni) Priltnt. i nordsjællandske Landeværnsregt., 1804 (14 Dec.) Kaptein, afsk. 1808 (23 Juni) † 4 Maj 1839 i Varde. Ugift.
2. Margrethe Christiane Elisabeth, f. 29 April 1784 paa Rønnebæksholm, dbt. 2 Juli i Rønnebæk K. † 13 Maj 1823 paa Emdrupholm; g. 17 Juni 1808 m. Toldinspektør paa St. Croix, Hoffjærgermester Andreas Charles de Teilman til Kærgaard, f. 24 Juni 1786 paa Emdrupholm † 10 Dec. 1852 (g. 2^o 4 Okt. 1825 m. Sophie Dorothea Bardenfleth, f. 28 Maj 1803 i Kbhvn. † 28 Aug. 1826 paa St. Croix; 3^o 27 Juli 1843 m. Frederikke Dorothea Leschly f. 1 Juli 1817 † 29 Aug. 1888).

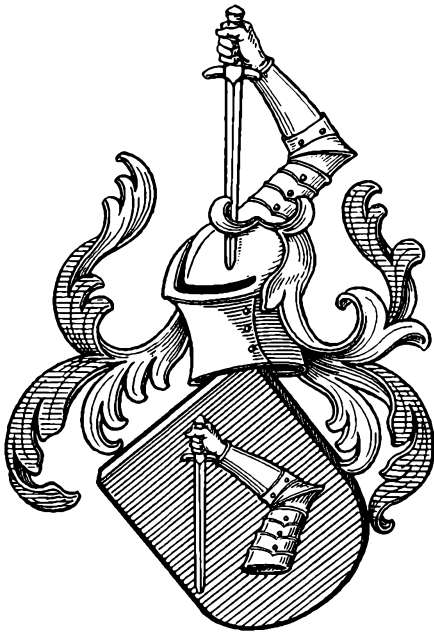

VÆBNER

Væbner.†

Slægten Væbner, hvis Navn taler for sig selv, førte i sit Vaaben en jernklædt, væbnet Arm i Blaat; Sværdklingen omvundet med en Sløife, dog kun for den sjællandske Linjes Vedkommende.

Der kendes af denne Slægt to Linjer, hvis genealogiske Sammenhæng ikke kan paavises:

Den sjællandske Linje, hjemmehørende paa Havelsegaard ved Frederiksværk, som begynder med Johan Olafsen (død før 1431), hvis Efterkommere tog Navn efter deres mødrene Slægt Halvegge, som i Skjoldet førte to Guld Stormhuer i Blaat, og hvis Stamrække findes D.A.A. 1896, 169 f., Tilf. 1936, 122. Denne Linje uddøde formentlig i Navnet i Midten af det 16. Aarhundrede.

Den jydsk Linje, hvis Stamsæde er Føvling (Væbnersholm) Tyrsting Herred, Føvling Sogn, kan med Sikkerhed føres tilbage til Peder Terkelsen til Føvling (1482), der 1455 ejedes af Torlof Jensen Hval af en nørrejydsk Adelsfamilie, som i Skjoldet fører en Bjelke. Føvling er antagelig ved Giftermaal kommet til Peder Terkelsens Fader Terkel, som iøvrigt ikke kendes. Der foreligger en Mulighed for at Terkel i andet Led nedstammer fra en Terkel Pedersen, der levede i Midten af det 14. Aarhundrede, men hvis Vaaben ikke kendes. I en af Mændene i Skærup (Holmans Herred, Skærup Sogn) i 1580 fremført Klage over at være kommet tilkort ved et Skifte med Hans Hansen, siges denne at eje et 1376 af en Terkel Pedersen udstedt Skøde paa en halv Otting Toft i Skærup med Lovhævd af 1487 og 1499. Den jydsk Linje uddøde 1587 i Mandstammen med Peder Terkelsen til Væbnersholm (Føvling).

Stamrække.

I.

Den sjællandske Linje.

Første Slægtled.

Johannes Olafsen, var 1416 Provisor for Klostret i Gaunø (Johannes Olauus provisor claustrī sanctimonialium in Gabenø, armiger), skødede 1429 sammen med Kirstine Agve Steeghs Efterleverske (Sig.: kirstine pedersdotter) paa sin Hustrus Vegne (Jes Olsf; Segl) til Kong Erik deres Gaard i Køge og s. A. sammen med sin Maag, førnævnte Fru Kirstine, til Dronning Philippa en Gaard sammesteds; var død 1431, da Fru Kirstine med sine Børn, hvoriblandt hendes Datter Ellen (Sig.: helene awis dotter), Enke efter Jens Olafsen (Johannes Olauus), skænkede af deres Gods til Roskilde Domkapitel til et Vikari ved Domkirken. Gift m. Ellen Ovesdatter (Steeg), (D.A.A. 1918, 434). — Børn:

Andet Slægtled.

1. Anders Jenssen (Anders Jensf aff hawelsæ), nævnes tidligst 1431, da Biskop Jens i Roskilde kvitterer denne sin Tjener for fuldt Regnskab fra den første Dag, han blev Bispens Foged paa dennes Gaard paa Selsø til Dato (17 Juni) og lade ham for hans tro Tjeneste kvit for ydermere Regnskab hans Livstid; blev 1436 (af Havelse) af Priorissen og hele Konventet i S. Agnes Kloster i Roskilde kaaret til detses Forstander; fik af Priorisse og Konvent 1438 Vidnesbyrd for at have forestaaet Klostret og dets Gods som en hæderlig Danne- mand, hvorfor de kender ham, hans Hustru og Arvinger kvit og fri; var da gift med Cecilie Kragdsdatter, fordum boende i Næsby og nu Anders Jenssens Hustru, som med denne sin Husbonds Raad havde givet til St. Agnete Kloster en Gaard i Sværdborg (Hammer H.), hvorfor Klostret forpligter sig at holde de lovede Messer og leje

hende og hendes Husbond bemeldte Gaard og alt Klosters Gode i Søndre Jernløse i deres Livstid mod en aarlig Afgift; begge skænker 1442 til St. Clare Kloster to Gaarde uden Thorkildstrup mod at Klostret til Graabrødre Kloster i Roskilde skal give 10 Pd. Korn til Messerede, Alterklæde og anden Redskab til St. Anne Alter i Klostret, som Fru Cecilie Peder Krag's Datter og hendes Husbond har stiftet der, og foran hvilket hun har valgt sit Lejersted; Resten af Afgiften maa Jomfruerne beholde mod at bede godt for hendes Sjæl; i 1444 forpligter Guardian og Konvent i Graabrødre Kloster sig at holde en daglig, evig Messe for Ægteparret, deres Forældre og Venner for S. Anne Alter; han fik 1444, da fremdeles Forstander, opladt en Gaard i Roskilde S. Mikkel's Sogn; 1447 gøres Anders Jensen og Husfrue Cecilie delagtige i de af Abbedissen og Konventet i Maribo Kloster udøvede gode Gerninger og tilsiges, at deres Aarstid skal holdes efter deres Død; 1454 fik han af Rigens Kansler udstedt Vidnesbyrd om at hans Hustru Fru Cecilie (»Anders Jensens Husfrue var i Havelse») havde afstaaet Gaarden i Sværdborg; var endnu 1455 Klosterforstander. Gift før 1438 m. Cecilie Krag (F.: Peder Krag i Bringstrup), var død 1454 (g. 2^o m. Niels (Jens) Ingvarsen af Næsby. (D.A.A. 1895, 132; 1899, 257).

2. Peder Jensen, kaldet Halvegge, til Vallekilde (Ods H.) og Vindinge (Flakkebjerg H.), var 1455 Lensmand paa Braade, 1468 paa Saltø, skrives 1471 af Vallekilde og endnu 1481; 1477 og 1489 af Vindinge, sad 1489 paa Skifte med sin Dattermand Eggert Andersen om den Arv, der kunde tilfalde denne paa Hustruens Fru Karines Vegne efter hendes nu afdøde Moder; tilskødede 1494 (af Vindinge) Fru Anne Hr. Jokum Griis Efterleverske en Gaard i Kalkerup (Tybjerg H.) (Segl: s per jensøn). Gift 1^o m. en Datter af Aage Paris (D.A.A. 1908, 344); 2^o m. Anne Grubbe (F.: Ingemar G. til Vallekilde) (D.A.A. 1895, 153). — Børn: Tredje Slægtled.
3. Oluf Halvegge, fik 1456 overdraget Kanonikat og Præbende i Roskilde, medbeseglede 1463 Peder Ungers Fundats paa St. Brandanus Alter i St. Nikolai Kirke, Sognepræst i Næsby og Tyvelse til sin Død. Febr. 1491, bgr. i Roskilde Domkirke.
4. Ove (Ove Halfwegge), var 1477 Vidne for Aage Star, 1486 (Awæ a wabn ær; Segl.) for Biskop Niels Skave.
5. Inger, g. m. Mads Rolufsen van Leveren, fra Westfalen, der 1480 var Lensmand paa Svenstrup (Ramsø H.), 1502—04 i Raarup (Kathrineberg i Smørum H.), solgte 1505 med sin Hustru Annes Samtykke en Gaard i Reerslev (Tune H.).

Tredje Slægtled.

Peder Jensen Halvegges Børn:

1. **A a g e (O v e) P e d e r s e n**, nævnes tidligst 1506: »Awe Persøn, wobner, boendes paa Hyrnensholm« (Hyrningsholm, Hørsholm), da han til Ebelholt Kloster solgte en Gaard i Skippinge (Ods H.), som han havde arvet efter Jens Paris; tilsiger s. A. sammen med sin Søster, Karine Persdatter, Eggert Andersens Efterleverske, at ville yde aarligt 4 Pd. Korn til Vikaren ved St. Bartholomæi Alter i Roskilde og hans Efterkommere, saalænge deres Søstre Elne og Kirstine lever her i Vor Frue Kloster; boede endnu 1509 i Hyrningsholm, da han (Awe Persson) af Morten Jensen (Stjernemaane) i Havelsemagle faar Bevis at han til denne har givet i Pant en Gaard i Skævinge (Strø H.), skrives 1517 og endnu 1529 af Dystved (Dysted) i Hammer H.), som 1472 indehavdes af Jens Paris' Fader og derefter af dennes anden Søn Jørgen Aagesen til Vindinge (1504), der døde i Dysted som sidste Mand af Slægten Paris; nævnes 1536 i Recessen, trættede 1544 (Ove Perszen), med Manderup Holck.
2. **J e n s P e d e r s e n** »var med Hr. Henrik Gøye 1523 i København og drog af Landet«.
3. **A n n e P e d e r s d a t t e r**, skrev sig 1542 af Grønholt (Toksværd S., Hammer H.), levede endnu 1543. Gift m. Norges Riges Raad, Statholder søndenfjelds, Amtmand paa Akershus og i Jemteland Hr. Oluf Galde til Thom (Smaalenenes Amt), levede 1529, var † 1531 (D.A.A. 1893, 149).
4. **N i e l s P e d e r s e n**, »hvor han er, drog af Landet med Kong Christian II, men kom ind i Danmark igen«.
5. **E l n e**, 1507 i Vor Frue Kloster i Roskilde.
6. **K i r s t i n e**, 1507 i Vor Frue Kloster i Roskilde.
7. **K a r i n e**, var 1489 gift med Lensmand paa Oregaard og Elmelunde (Mønbo H.) Eggert Andersen (Ulfeldt) til Kragerup og Højbygaard (Bara H.), vist død 1505 (D. A.A. 1923, 516); fik 1505 (11 Okt.) (Fru Karine i Elmelund), da Enke, af Johan Urne tilskødet Halvdelen af en Gaard paa Hindsholm i Viby S., 1507 (Fru Karine Pedersdotter i Elmelunde) af Mads Eriksen i Tureby tilskødet 1/2 Pd. Korn i en Gaard i Tune H., Vindinge S. som hendes Søster, Fru Elne Pedersdatter i Vor Frue Kloster i Roskilde havde i Værge; ikke at sammenblende med Karine Pedersdatter af den jyske Linie, g. m. Claus Strangesen (Rep. dipl., 2. R. IX, S. 330).

II.

Den jydsk Linje.

Første Slægtled.

Peder Terkelsen til Føvling, forlenet 1458 af Kongen for Troskab og villig Tjeneste med Kronens øde Mark Buskmark i Tyrsting H., 1482 (af Føvling) Tingsvidne, at Peder Madsen af Stenderup tilskødede ham en Gaard Stenderup, 1488 i »Foulingh«, 1489 ligeledes og endnu i 1490, da han af Thomas Krabbe af Herpinggaard fik Fuldmagt at indløse en Gaard Gjessinggaard(?), Stubben (Hammerum H.) og en Gaard i Ørskov, levede 1502 (se ndfr.). Gift m. Anne Skale til Ørumgaard (Bjerge H.) (F.: Ove S. til Ørumgaard), 1510 holdtes Skifte efter ham af hans Børn: Mester Gerluf Pedersen, Terkild Pedersen, Svend Pedersen, og Claus Strangesen for sin Hustru Karin Pedersdatter, Kirstine Pedersdatter samt Anne Pedersdatter med deres Broder Ove Pedersen, som skulde have Søndergaard i Føvling, fire Gaarde i Bredlund (Vrads H.) og et Bol i Græstrup (Tyrsting H.).

Andet Slægtled.

1. Terkel Pedersen til Føvling (1527), Søndervang (Hind H.), Sønderhoved (Nørvang H.) og Abildgaard —, mødte 1542 paa Viborg Retterting sammen med Brødrene Svend og Ove i Anledning af en Trætte med Otte Gyldestierne til Bygholm; fik 1561 med Broderen Svend Pedersen aabent Brev, hvorved Kronen frafaldt al Krav paa Oppebørsel m. v. for en Kronens Gaard i Tollingskrog, Bjerge H., som de en Tid lang havde brugt; 1563 Pantebrev paa Kronens Part af Tienden i Føvling Sogn for en Lod Sølv, han havde laant Kronen, levede 1563 (30 Aug.), men † 1564 (9 Aug.). Gift m. Birgitte Rekhals (F.: Joseph R. til Sønderhoved og Edel Stampe), fik 1564 sammen med Marine Sørensdatter Gjødesen Niels Glambeks Enke Skøde paa den Afgift, som hidtil var svaret til Kronen af følgende Gods i Voldborg Herred: Gaardene Burlund, Sønderbæk, Røgelhede, Nagstrup,

Væbner.

- Gaarde i Strovstrup, Idumlund, Østerlund og Ejstrup; i Hind Herred Vedersø Kær, Starstov, Sirsbækgaard, i Bølling Herred Alkærsgaard og Gaarde i Leding og Mordrup. Fru Birgitte levede endnu 1567 (D.A.A. 1911, 377). — Børn: Tredje Slægtled I.
2. **Svend Pedersen** til Ørumgaard (Hassing H.), var 1513 Væрге for sin Søsters Børn med Claus Strangesøn Bild, skødede 1527 (til Ørum) til Mogens 3 Agre i Davgaard (Hatting H.), skrives 1533 til Ørum, fik 1549 Dom af Viborg Landsting mellem ham og Axel Nielsøn Bærner til Palsgaard paa St. Hans Kloster i Horsens' Vegne om Ørum Skov, paa hvilken Svend Pedersen til Ørum fremlagde Ejerbrev af 1502, da den blev tilrebet hans Fader Peder Terkelsen, og en Lovhævd af Fru Anne Ovesdatter, der havde indværget den; havde før 1558 Gods i Gislum Herred i Væрге. Gift m. Mette Glob (F.: Mogens Pedersen G. til Vesløggaard og Kirsten Friis af Haraldskær), levede 1567 (D.A.A. 1891, 134). — Børn: Tredje Slægtled II.
 3. **Ove Pedersen** til Søndervang (1542).
 4. **Magister Gierløf Pedersen** (1510).
 5. **Karine**; g. m. Claus Strangesen Bild til Nørholm † o. 1512; skødede 1513 (Karine Pedersdatter), da hans Enke, med Samtykke af Broderen Svend Pedersen, hendes Børns Lavvæрге, til Kong Hans 3 $\frac{1}{2}$ Ørtug Korn i Gods i Skern og Bølling Sogne, som Børnene havde arvet; fik 1524 med sine Sønner ved Mageskifte med Kronen al Kirkens Rettighed i Nørholm.
 6. **Kirstine**, levede 1529 paa Ørum, da Severin Andersen i Hyrup paa hendes Vegne fik Tingsvidne paa Hatting Herredsting.
 7. **Datter**; g. m. Mads, med hvem hun havde en Søn, Peter Madsen i Fourfeld.

Tredje Slægtled.

I.

Terkel Pedersens Børn med Birgitte Rekhals:

1. **Peder Terkelsen** til Væbnersholm (Føvling) og Brandholm (Nørvang H.), blev 1579 fritaget for Afgift af Korntienden i Føvling † 1587, bgr. 15 Aug., **sidste Mand af Slægten**. Gift m. Else Juul til Brandholm og Væbnersholm (F.: Lensmand Axel J. til Villestrup og Meilgaard og Kirsten Lunge ell. Dyre), f. 22 Juni 1550 paa Villestrup, skrives 1592 til Væbnersholm (D.A.A. 1890, 266).
2. **Christence**; g. m. Foged paa Dronningborg Thomas Stygge til Frøstrup † 1577, bgr. i Lunde K. (D.A.A. 1921, 552).

Væbner.

3. **Maren** til Søndervang; g. m. Befalingsmand paa Holmen Erik Vognsen til Søndervang (1570—93), begge bgr. i Stadil K. (D.A.A. 1936, 111).
4. **Edel**, var ugift; om hende udsiges i en Vaabenbog: »hendes Navn og Vaaben har jeg seet hos Bønderfolk indsyet udi en Drejels Dug paa Holmsland, som ligger en Mil fra Søndervang«.
5. **Inger** til Sønderhoved, mageskiftede 1578 en Gaard i Bæksgaarde (Give Sogn) mod en Gaard i Grendsted S., kaldet Lofte (Slavs H.), fik 1582 Korntienden af Give S., g. m. Enevold Lauridsen (Udsen) til Sønderhoved (D. A.A. 1945, 116).

II.

Svend Pødersens Børn med Mette Glob:

1. **Peder Svendsen**, fik 1561 Pantebrev paa Kronens Part af Tienden i Hedensted, falden 1565.
 2. **Christence**, g. m. Hans Stygge til Holbækgaard, f. o. 1500 † 31 Okt. 1568 (begge bgr. i Holbæk K. (D. A.A. 1921, 522).
 3. **Kirsten** til Ørum (1565); g. m. Mogens Mogensen Harbou til Sindinggaard (1552—68). (D.A.A. 1897, 165).
-

HENVISNINGER

(Det langt overvejende Antal Fødsels-, Bryllups- og Dødsdata fra det 16. Aarh. er, hvor ingen anden Kilde er anført, hentet fra Eiler Brockenhuus' Kalenderoptegnelser; ligeledes er Oplysninger om Forleninger i det 16.—17. Aarh. tagne fra Kr. Erslev, Danmarks Len og Lensnænd, om Kongerne Frederik II's og Christian IV's Hof- og Regeringspersonale fra »Meddelelser fra Rentekammerarchivet 1872—76« og om Hærens og Flaadens Befalingsmænd fra J. C. W. Hirsch' Samlinger og fra Gardes Efterretninger om den dansk-norske Sæmgt. Ogsaa Biografisk Lexikon er benyttet uden altid at være citeret.)

Ad. Mag. : Magazin til den danske Adels-Historie. B Rosenkr. og H. Rosenkr. : Familien Rosenkrantz's Historie. henholdsv. af Barner og Heise. C.III.'H. : Krag og Stephanus : Kong Christian III's Historie. C. E. : Codex Esromensis. D. Atl. : Pontoppidans Danske Atlas. D. A. S. : Danske Adelige Sigiller. D. G. S. : Danske Gøjstlige Sigiller. D. C. I. : Diplomatarium Christierni primi. D. K. : Danmarks Kirker, udgivet af Nationalmuseet. D. Mag. : Danske Magasin. D. Sml. : Danske Samlinger for Historie, Topografi, Personal- og Litteraturhistorie. D. S. M. : Danske Selskabs Membraner (i Rigsarkivet). D. N. : Diplomatarium Norvegicum. D. Sv. : Diplomatarium Svecanum. E. G. Jb. : Eline Gøyes Jordebog. F. R. : Fynske Registre (i Rigsarkivet). F. T. : Fynske Tegnelser (smst.). Fr. I.' R. : Frederik den Førstes danske Registranter. G.-A. A. : Geheimearchivets Aarsberetninger. G. d. D. : Kolderup Rosenvinge, Gamle danske Domme. H. G. A. : Historisk Genealogisk Arkiv (i Rigsarkivet). H. K. : H. Rørdam, Historiske Kildeskrifter. H. T. : Historisk Tidsskrift. Hd. Db. : Herredags Dombøgerne (i Rigsarkivet). Hf. : Huitfeldts Danmarckis Rigis Krønicket (Pol.). Hf. Bk. : Huitfeldt, Bispens Krønicket. J. R. : Jydske Registre (i Rigsarkivet). J. S. : Samlinger til Jydsk Topografi og Historie. J. T. : Jydske Tegnelser (i Rigsarkivet). K. Brb. : Kancelliets Brevbøger. K. Reg. : Danske Kancelliregistranter. Kh. S. : Kirkehistoriske Samlinger. K. Rt. D. : Secher, Kon-

Henvisninger.

gens Rettertings Domme. K. Sk.: Kronens Skøder. M. & P. D.: Molbech og Petersens Danske Diplomer. Mb. Ub.: Mecklenburgisches Urkundenbuch. N. Mag.: Norske Magazin. N. Sml.: Norske Samlinger. N. Rr.: Norske Rigsretgistranter. Ph. T.: Personalhistorisk Tidsskrift. P. Ub.: Pommersches Urkundenbuch. R. Sk. D.: Ribe Stiftskistes Diplomer. P. B. Acta pontificum (ved L. Moltesen, A. Krarup og J. Lindbæk). Rep. Dipl. I: Erslev, Repertorium Diplomaticum; II Will. Christensen, Repertorium Diplomaticum 2. Rk. S.-H.-L. R.: Schlesw.-Holst.-Lauenb. Regesten. SHLU.: Schleswig-Holsten-Lauenburg. Urkunden. S. R. D.: Scriptorum Rerum Danicarum. S. R. P.: Svenska Riksarkivets Pergamentsbrev. S. S.: Suhms Samlinger. S. N. S.: Suhms Nye Samlinger. Sj. R.: Sjællandske Registre (i Rigsarkivet). Sj. T.: Sjællandske Tegnelser (smst.). Sk. R. og Sk. T.: Skaanske Registre og Tegnelser. Sm. R. og T.: Registre og Tegnelser for Smaalandene. S. D. H.: Suhms Danmarks Historie. T. S.: Topografisk Samling i Rigsarkivet, henholdsvis Pergament og Papir. Ztschr.: Zeitschrift für schlesw.-holst.-lauenb. Gesch. Æ. A. R.: De ældste danske Archivregistraturer.

R.A.: Rigsarkivet. L.A.: Landsarkivet. E.K.: Enkekassen af 1739, N. E. K.: Ny Enkekasse af 1775 (begge i Rigsarkivet). Københavns Sognekirker: B: Bremerholms (Holmens). C: Citadellet. F: Frelser. TF: Tyske Frederiks. Fb: Frederiksberg. G: Garnisons. H: Helligaands. N: Nicolai. P: St. Petri. R: Reformert. S: Slotskirken. T: Trinitatis. TG: Tyske Garnisons. VF: Vor Frue.

Bielke.

(S. 3.)

Joseph Andersen: Dske. adel. Brevkister 173. Rep. dipl. 2. R. II, 929 4151. — Anders Josephsen: E. G. Jb. 416. Rep. dipl. 2. R. 9329 9550. — Elne: ib. 9360. — Tilluf Josephsen: E. G. Jb. 41 b. Rep. dipl. 2. R. 7479 7727 8111 9037 9183. — (S. 6) Henning Mogensen: ib. 5852 5958. — Godske Mogensen: ib. 6260 6757 9315 9696 9874. — Joseph Andersen Falster: K. Reg. 1546, 310 350. K. Brb. 1574, 467; 1578, 425; 1581, 298. — Mogens Falster: K. Reg. 11 123 146 150 223 225 429. K. Brb. 1582, 495. — (S. 7) Peder Godske: ib. 1567, 179, 335. — Mogens Godske: A. Petersen, Vallø og Omegn, 193 ff. — (S. 8) Anne (Kruckow): ib. 1594, 251. — Inger: ib. 1590, 317 427. — Anders: ib. 1590, 400 744 803; 1601, 597; 1605, 246. — Otte Jensen: Norsk slekts-hist. Tidsskr. II, 190. — (S. 9) Frederik Godske: K. Brb. 1555, 412; 1585, 514; 1597, 214; 1602, 2. — (S. 10) Hans: Ph. T. 4 V 242. — Mogens Godske: K. Brb. 1599, 404; 1606, 432; 1626, 627 629. — (S. 11) Otte: Ph. T. 9 I 192; 9 II 244. Om hans Stamhuserektioner: Jy. Reg. 21, 179

Henvisninger.

(kasseret); 1706, 22 408; 1723, 306; 1724, 211. — Hr. Christian: W. Behrmann, Roskilde, 1832, 117 ff. J. R. 18, 163; 19, 318. Ph. T. 8 VI 187; 9 I 265 268. — (S. 12) Maren: ib. 3 IV 202 ff. — Vibeke: Rentekmr. Res. 10422. — Henrik: Dske. Kanc. Res. skrevne paa Suppliker 1711—15, 144. Rentekmr. Res. prot. 1714, 50. J. Reg. 1714, 359; J. T. 1721, 94 J. Reg. 1731, 60. — (S. 13) Carl August: Ph. T. 2 I 213. Krigskanc. ref. Sager 1712, 14 Nov. § 9. —

Den nyere Slægt.

(S. 14.)

Jens: Norsk slektshist. Tidsskr. II, 165. — Ove: L. Harboe og F. B. Wallem, Østraat, Trondhjem 1916, 72. — (S. 15) Dorothea: Elgenstierna VI, 154. — Henrik: K. Sk. II, 245 502. Danmarks Kirker, Præstø 682 ff. — (S. 16) Birgitte: Ph. T. 4 I 274. — Jørgen: K. Sk. II, 245. Ph. T. 7 I 119. D. Mag. 5 III 251. Margrethe: Ph. T. 4 V 152. — (S. 15): Ph. T. 7 V 202. Jørgen Bielkes Selvbiogr. 1890, 44 f. 55. — (S. 18) Christopher: Ph. T. 7 II, 133; 9 III 199. — Marie Sophie: K. Sk. II; 487; Ph. T. 9 V, 78. — Beate Margrethe: Sj. Reg. 1707, 182. Ph. T. 9 I 209. Arkivet paa Kletkamp (Holsten). — Edele Elisabeth: Ph. T. 7 II, 19. — (S. 19) Christian Frederik: F. Rodriguez, Bryllupsdigt, Test. Kbh. 21 Marts 1687. Ph. T. 8 IV 248. — Et Barn: ib. 4 V 153. — Sophie Amalie: K. Sk. III 106. Rentekmr. Res. 11581. — Frederik Jørgen: Ph. T. 6 III 13. Jørgen Bielkes Selvbiogr. 190. — Ide Sophie: Østraat, 70. — Marie: Ph. T. III 269. — Dorothea: ib. 3 III 271. — (S. 20) Johan Frederik: Efterl. Reventlowske Pap. VI, 536. Documents relatifs à l'histoire de Russie, XIII, 1874, St. Petersborg, Reg.) — (S. 21) Christian Henrik: Slægten Ahlefeldt V. 54. — (S. 22) Johan Rudolph: Efterl. Reventlowske Pap. VIII, 444. — Herman Caspar Henrik: logerede 1801 hos Proprietær Hans Ægidius paa Avnsbjerg, separeret fra 1. Ægteskab, levede af sin Formue (Folketælling). — (S. 24) Julie: Johanne Skovgaard, Julie Bielke. Kbhvn. 1915.

Baron Bertram Schack angives at have været gift med en Datter af Admiral Bielke. — Eleonora Margarete Johanne von Bielcken, f. 17 Febr. 1731 i Oldenburg † 15 Nov. 1805, D. af Kaptain B., Oldenburg, ægtede 13 Marts 1759 i Glücksborg Oberstltnt. Detlef Ehrenfried Fries. (E. K. 2302).

de Cederfeld — Cederfeld de Simonsen.

(S. 27.)

Stamtavle ved G. L. Wad i Artiklen Conferentsraad Hans Simonsen til Erholm og samme Gaards Ejere fra 1664. (Ph. T. III, 1882, Tvl. ad S. 115). — Genealogisk Tidsskrift.

Henvisninger.

Cunningham.†

(S. 39.)

Den skotske Adelslægt Cunningham har Navn efter Borgen Cunningham i Kilmaurs Sogn, Ayrshire, hvor den allerede var bosiddende i det 12 Aarhundrede. Under Jacob III ophøjedes Slægten 1488 til Earl of Glencairn. Alexander Cunningham, 5. Earl († 1574), var en af de ivrigste for at indføre Reformationen i Skotland. En fuldstændig Stamtavle over denne talrige Slægt findes i Rob. Douglas, *The peerage of Scotland*, 1764, 289—94, uden at den til Danmark indvandrede John Cunningham kan anvises Plads i Stamrækken.

Grønlands hist. Mindesmærker III (1845). 671—78. C. A. Gosch, *Danish arctic expeditions 1605—20*, II. 1. Grønlandsk Selskabs Aarsskrift 1916, 71 ff. K. Brb. 1603—08, SS. 38 192 198 281 432; 1618, 421; 1631, 346 376. N. Rr. 1629, 333 853. P. F. Rist og Jul. Clausen, *Memoirer og Breve I* (1905), 130 ff., 138. — Christine: Norsk slektshist. Tidsskr. I, 230. — (S. 40) Jacob Hansen Cunningham: Kh. S. 4 II 299. — Adam: Slægten Ahlefeldt II, 169, B 124.

Ehrencron.†

(S. 41.)

Quellen u. Forschungen XV, 2, 355. F. C. de Richelieu, *Bryllupsvers*, Glückstadt 1704. Magda Gude, *Slekten Gude*, 1935, 110.

(S. 42) Philip: Patenten 1725, 9; 1746, 1 Marts (R. A.). — Johan Carl Gustav: *Ztschr XXXVII*, 289. Slægten Ahlefeldt II, 129. Tyske Kanc. Forestill. 1776, 267. Schlesw. Holst. Anzeigen 1801, 1150.

Hundermark.†

(S. 45.)

Philip Herman: D. Mag. 5 VI 307. Slægten Ahlefeldt III 98, B. 43. — Markvard Hansen: Rep. dipl. 2. R. 8582 f. 10675. — (S. 46) Claus Markvardsen: ib. 5987. — Peder: Danmarks Kirker, Sorø Amt, 788. — (S. 47) Eline: Hd. Db. XLIX, f. 652; LIV, 172. K. Brb. 1625, 167. D. Mag. 5 I 182. Slægten Ahlefeldt III 98, B 43.

Koefoed.

(S. 49.)

Julius Bidstrup: Stamtavle over Slægten Koefoed fra Koefoedgaard, 1886. — Epitafiet i Øster Marie Kirke over Jens Koefoed blev 1929 — til Minde om 300-Aarsdagen for Jens Koefoeds Fødsel 3 Nov. 1628 — restaureret paa For-

Henvisninger.

anledning af den adelige Linies dalevende Medlemmer og ophængt paa Nordvæggen i den nye Kirke. I den gamle Kirke havde Epitafiet været anbragt paa Sydmuren, men efter Kirkens Nedbrydelse 1890 blev det ophængt i Vaabenhuset i den nye Kirke.

Kragenskiold.†

(S. 59.)

C. D. Biehls Breve om Kong Christian VII (1904), 160—62, 187 f.; 2. Udg. (1919), 163—65, 187.

Oldenburg.

(S. 61.)

Stamrække i Gotha Adeliges Taschenbuch 1905, S. 584. — Bernt Moe: Tidsskrift for den norske Personalhistorie, 1840—46, S. 460. — Genealogisk Tidsskrift VII, 1913, S. 56.

Split.†

(S. 73.)

Indledning: Ztschr. XXV, 116 f., XXX, 43. Schriften des Vereins für schlesw-holst. Kirchengesch. 2 VI, 262, 267. SHLU. II, 866 890 895. Milde, Siegel des Mittelalters, S. 164. — Hr. Otto: SHLU III 115 197 311 337 526. Mb. Ub. V, 340; VI 316. — (S. 75) Hr. Henrik: SLHU III, 351 354 374 526 687; IV 34 37 55 245 295 307 372 914 1015; S.H.L.R. II, 54 61 106 194 205 207. Mb. Ub. VII, 615. — Hr. Claus: SHLU IV, 55 159 245 295 372. Lüb. Urkb. III, 308 f. 337 485. — (S. 76) Otto: SHLU III, 294. Rep. dipl. I, 1655 1838 1884; II, 99 2497. Mb. Ub. VII, 615. — Claus: Rep. dipl. II, 2497 4533. — Volrad: SHLU IV, 1015 1079. — (S. 77) Hr. Hartvig: S.H.L.R. II, 255. — Otto: Rep. dipl. I, 7468. G. C. F. Lisch, Gesch. des Geschlechts v. Oertzen II (1860), 46 62 65. Acta A XVII (Statsark. Kiel). Slægten Ahlefeldt II B 33. — Henrik: Lüb. Urkb. IV, 806. — Hartvig: ib. VII, 132. — (S. 78) Hartvig: D.C.I. 47 f. Rep. dipl. II, 4816. S.H.L.R. IV, 473—75. Ztschr. f. Kieler Stadtgesch. XXIV. Ztschr. III, 200; VII, Anh. 12; VIII, 166. — Otto ib. III, 191; VIII, 130 ff.; LVII, 195. Rep. dipl. I, 7468; II, 97 457 13013. G.-A.A.: II, 43. D.C.I., 2 171. S.H.L.R. IV, 26 134 f. 451. Slægten Ahlefeldt I B 138. D.A.A. 1942, 48 107. — (S. 79) Helvig: Ztschr. VI, 159; IX, 3; XLVII. 156 ff. — Siver: Rep. dipl. II, 9311. — Hartvig: SHLU IV, 1025 1457 1534. Lüb. Urk. VI, 486; VII, 530. — Hr. Henrik: P.B. VII, 5406. — Henrik: E.G.Jb. 215, Mb. Ub. XIX, 30; XXI, 36 181. D. Sv. III, 264.

Henvisninger.

Thermo.

(S. 81.)

Freiherrl. Taschenb. 1853. Adel. Taschenb. (Uradel) 1920, 1924. Christian IV.s Breve III, 64, Medd. fra Rentekammerarch. 1872, 127. D. Mag. I, 220. N. Rr. VI, 265 443.

Vedel-Wedel-Heinen.

(S. 83.)

C. F. Wegener, Om Anders Sørensen Vedel, 1847, Reg. J. Vahl, Slægtebog over Afkommet af A. S. Vedel, 1896, Reg. — L a u g e A n d e r s e n V e d e l: Lat. Bryllupsvers af L. Jacobæus og J. M. Jessen, Rostock og Slesvig 1618. Stambog 1614—24: Add. 110 8vo (Kgl. Bibl.) — (S. 89) W e d e l - H e i n e n: G. L. Wad, Fra Fyens Fortid, 1916—21; II—III, Reg.

Wedelsparre.

(S. 93.)

H. T. I I (1879) Aug. Fjelstrup, Statsfangen M. Bering-skiold, 1913. Soraner Bladet IX, 1924—25, 50 ff. F. Bovsen, Af Møns Hist. VIII (1925), 91—109. Albert Fabritius, Fam. Wellmann, 1927, 40 f. B. Teilmann, Stamtavle o. Slægten Teilmann, 1928, 36. Ph. Th. 5 I 232. Akter ved Nobilitationsprotokollen, Wedelsparre (Rigsark.).

Væbner.

(S. 97.)

P e d e r T e r k e l s e n: Rep.dipl. II, 460. — (S. 98) J o h a n n e s O l a f s e n: ib. 5583 6393 6416, 6511. — A n d e r s J e n s e n: ib. II, 128, 64 342 414. — (S. 99) P e d e r J e n s e n: ib. 518 2917 3089 4876 o. fl. St. — O l u f H a l v e g g e: ib. 2541 3517 6107 10545. — S.R.D. VIII, 324 f. 328 330 392 420 D. Mag. III 210. P. B. II, 2072. — I n g e r: ib. 4727 9562 10498. — (S. 100) A a g e P e d e r s e n: ib. 10545. S.R.D. VI, 208. — K a r i n e: ib. 6447 10454 10545 10755. — (S. 101) P e d e r T e r k e l s e n: ib. 898 6349 7723 11468 E. G. Jb. 378. K. Sk. I, 100 f. — T e r k e l P e d e r s e n: Rep.dipl. II 11564. K. Brb. 1561, 47: 1563, 322: 1564, 426. — (S. 102) S v e n d P e d e r s e n: E. G. Jb. 275. — K a r i n e: ib. 346 391. Rep.dipl. II, 6447 11468 12466. — P e d e r T e r k e l s e n: K. Brb. 1579, 801. — (S. 103) I n g e r: ib. 1578, 402 476; 1582, 515. K. Sk. I, 183. Indk. Breve til Dske. Kancelli, 1578, 23 Sept., 1591, 6 Febr. — P e d e r S v e n d s e n: K. Brb. 1561, 48; 1563, 322. D. Mag. 3 II 89 95. Jvfr. iøvrigt A. Thiset Seddelregistrant for Familierne Halvegge og Væbner (Rigsark.).

REGISTER TIL STAMTAVLERNE

Af *Albert Fabritius*.

Personerne anføres som Hovedregel paa deres Slægtsnavn, d. v. s. det Navn, Slægten har ført, eller — for middelalderlige Slægters Vedkommende — det Navn, man har tillagt den, og hvorunder den er almindelig kendt; af Fornavne medtages kun Kaldenavnet, hvor dette fremgaar af Teksten.

Efter Navnet tilføjes i Parenthes Personens Leveaar, forbundne med — (Eks.: Sested, Christopher (1628—99)), og hvis Fødsels- eller Dødsaar ikke fremgaar af Teksten, da det første og sidste Aar vedkommende er nævnt, forbundet med / (Eks. Sested, Benedict 1507/16); hvor Aarstal ikke kan anføres ud fra Teksten, tilføjes om fornødent vedkommendes Besiddelse eller Stilling. Kvinder anføres kun under deres eget Slægtsnavn med Tilføjelse af Aarstal m. v. for ugifte, og for gifte Kvinders Vedkommende med Angivelse af Mandens Navn. Kendes kun den paagældendes Fornavn, udelades det eventuelt, eller anbringes under Mandens Navn (Eks. v. d. Herberge, Gert, H: Abel).

Sammensatte Efternavne anbringes paa første Led (Eks. Grevenkop-Castenskiold under G., Krag-Juel-Vind-Frijs under K.). Partikler som von, vam, de, des, de la, zum o. s. v. tages der ikke Hensyn til (Eks. de la Mare anbringes under M.). For Partiklerne le og la gælder det derimod, at det paagældende Navn som Regel maa søges under L., ligesom Navne, hvor Partiklen er smeltet sammen med Navnet, er anbragt under Partiklens første Bogstav.

Personer, om hvem intet af Betydning siges i Teksten, optages ikke i Registret, saaledes f. Eks. Førere for Hærafdelinger, Fyrster og andre, i hvis Tjeneste de paagældende Personer staar, Forfattere, hvis Værker citeres o. s. v.

De anvendte Forkortelser vil formentlig være let gennemskuelige, enkelte skal dog anføres; — a eller p foran Aarstallet = før eller efter — f = født — d = død — Gr. = Greve — R. = Ridder — Rgr. = Rigs greve — Rfr. = Rigsfriherre.

- Adler, Bertha Louise, g. m. F. d'Origny, 34.
- Ahlefeldt, Anna Emerentia Vilh. v., g. m. C. H. C. F. Bielke, 21, —, Bertha v., g. m. H. Löwenhielm, 17, —, Claus v. (1418), 77, —, Claus (1626), 83, —, Dorothea Øllegaard, g. m. J. Vedel, 83, —, Godske v. (1458), 78, —, Jørgen v. (1709) t. Damp, 21, — Marg. Hed.v., g. m. J. v. Ahlefeldt, 21, — Thomas v. (1606), 40, —, Øllegaard v., g. m. A. Cunningham, 40.
- Ahlefeldt-Laurvig, Carl Gr., Direktør, 88, —, Julius Greve (f. 1889), 35.
- Ahlefeldt-Laurvig-Lehn, Fr. Jul. Greve, 35.
- Akeleye, Gabriel (1654), Kapt.-lt., 50, — Elisabeth, g. m. J. P. Koefoed, 50.
- Albinus, Joh. Heinr. Jac. (1794—1867), Apoteker, 33, —, Joh. Jürgen Dan. (1794), Apoteker, 33.
- Aldenburg, Anton af, Greve (1664), 18, —, Louise Charlotte af, Grevinde, g. m. C. Bielke, 18.
- Ammitzboll, Helle, g. m. N. Thygeson, 30.
- Andersen, Ingeborg, g. m. J. Korch, 35.
- Baad, Birgitte, g. m. F. Godske, 9, —, Jens (15..), 9.
- Bach, Elisabeth Sybille, g. m. J. E. Melchior, 64.
- Bachman, Marie Margr., g. m. A. C. Paulsen, 30.
- Balle, Carl Emil (1912), ORS. 70, — Vibeke, g. m. P. Oldenburg, 70.
- Bang, Peder, 5.
- Bardenfleth, Sophie Dor., g. m. A. C. de Teilman, 95
- Barfuss, Catharine, g. m. H. Thermo, 82.
- Barner, Christiane Henr., g. m. H. C. Baron Rosenørn-Lehn, 24.
- Bassen, Joach. Fr. v. (d. p. 1674), Kapt., 12.
- Bastholm, Chr. (1773), Dr. theol., 63, —, Clarette, g. m. F. Oldenburg, 63.
- Beck, Dorte, g. m. C. Huitfeldt, 9, —, Kirsten, g. m. J. Daa, 46.
- Beer, Wulf Borge (f. 1910), Sekretær, 70.
- Behagen, Elisabeth, g. m. J. M. H. Castenschiold, 31.
- Berg, Anna Elis. Amalie, g. m. C. Vedel, 83, 89.
- Bering, Ditlev Ottosen (d. 1732), 93, —, Thomas Mikkelson (16..), 93.
- Beringskiold, Mogens Blach Ditlevsen (1721—1804), 93.
- Berregaard, Natalie Beate Ant. Aug. Sehested, g. m. A. F. v. Zepelin, 67.
- Bertelsen, Anders, Bgmstr., 83, —, Ellen Margr., g. m. J. J. D. Albinus, 33, —, Lorentz (1684—1752), Hrdsgd., 27 f., —, Troels (1676), Herredsgd., 27 f.
- Berthelsen, Emilie, g. m. V. Koefoed, 53, —, Laurentius (1841), Overlæge, 53, —, Sophie Elisabeth, g. m. J. P. O. Hansen, 54.
- Bielke, Alexandrine Charl. Henr. (1820—39), 24, —, Anders (d. 1588), 4, 8, —, Anders Josephsen (1495—1502),

3—5, —, Anne (1621), 10, —, Anne, g. m. Oluf Krabbe, 9, —, Anne, g. m. A. N. Kruckow, 8, —, Anne, g. m. I. Lunge, 8, —, Anne Sophie (16..), 12, —, Anne Sophie (1663—65), 18, —, Anne Sophie (1676—87), 12, —, Aug. (1812—60), Orlogskapt., 4, 24, —, Beate Margr., g. m. A. Bille, 18, —, Bente, g. m. J. Myre, 5, —, Birgitte, g. m. D. Bildt, 16, —, Birgitte, g. m. L. Oldeland, 8, —, Birte (15..), 10, —, Carl (1708—1738), Vicelandsdommer, 13, —, Carl August (1691—1712), Ltnt., 13, —, Carl Friedrich (1837—68), Dr. phil., 4, 24, —, Carl Henrik (1813—30), 24, —, Cathr. Sophie (1783—85), 23, —, Charlotte Amalie (d. 1666), 19, —, Charlotte Amalie (1666—67), 19, —, Charlotte Amalie (1734), 20, —, Charlotte Louise (1698—1709), 21, —, Christian (16..), 19, —, Christian (1616—42), 15, —, Christian, Hr. (1645—94), Adm., 4, 11, 18, —, Christian (1681—83), 12, —, Christian (1709—10), 13, —, Chr. (d. p. 1713), 20, —, Chr. Fr. (1656—57), 18, —, Christian Frederik (1670—1709), Brigadér, 4, 19, —, Chr. Henr. Chrf. Fredr. (1706—1779), Oberst, 4, 21, —, Chr. Ulrik (d. 1720), Oberst, 20, —, Christopher (1654—1704), Oberst, 4, 18, —, Claus Christopher (1686—94), 13, —, Dorothea, g. m. D. Bildt, 15, —, Dorothea, g. m. J. L. v. Schlippenbach, 17, —, Dorothea Kirstine (1659—76), 18, —, Dorte (1590), 10, —, Edele, g. m. J. Juel, 12, —, Edele,

g. m. C. G. v. Leuenburg, 21, —, Edele Aug., g. m. B. F. Greve Freytag, 20, —, Edele Elis., g. m. P. Klingenberg, 18, —, Eiler (—1618?—), 16, —, Eiler (d. 1676), 11, —, Eiler Erik (16..), 16, —, Elisabeth (d. a. 1568), 10, —, Elisabeth, g. m. C. F. Gersdorff, 15, —, Eline, g. m. C. M. Handingmand, 9, —, Eline, g. m. H. Pors, 5, —, Frederik Anton (f. 1730), 21, —, Frederik Godske (d. 1610), 4, 9, —, Frederik Jørgen (1668—70), 19, —, Frederik Vilh. (—1778—), 23, —, Fr. Vilh. (1780—1850), Overhofmstr., 4, 23, —, Friderica (17..), 21, —, Friedrich Thure (—1829—), 24, —, Georg Joachim (1745—92), 22, —, Godske Mogensen (d. 1508), 3, 6, —, Godske Mogensen (1545—1619), 4, 9, —, Gunild (d. 1555), 9, —, Hans (d. ca. 1663), 4, 10, —, Hans (f. 1686), 13, —, Hans (1690—95), 13, —, Heinr. Fr. (1805—65), Overførster, 4, 25, —, Helene Paulovna, g. m. C. v. Salviati, 24, —, Henning Mogensen (1486), 6, —, Henrik (1587), Lensmand, 14, —, Henrik (d. 1645), 10, —, Henrik (1615—83), Rigsadm., 4, 15, —, Henrik (—1678—), 12, —, Henrik (1683—1736), Kfrd., 12, —, Henrik Ant. (d. p. 1710), 20, —, Henrik Christopher Fredr. (1739—89), Amtmand, 4, 21, —, Herman (1627—47), 17, —, Hermann Caspar Henr. (1775—1842), Løjtnant, 4, 22, —, Holger Fr. Rud. (1810—55), Kmhr., 4, 24, —, Ide Sophie, g. m. K. Giedde, 17, —, Inger, g. m. C. L. Rosen-

- giedde, 8, —, Iver (15..), 8, —, Jens (1580—1659), 4, 10, 14, —, Jens (16..), 19, —, Jens (d. a. 1665), 11, —, Jens, Admiral, 12, —, Jens Chr. (—1658—), 18, —, Jens Tillufsen (d. 1559), 4, 7, —, Joh. Chr. Aug. (1781—1846), Kmd.kapt., 4, 23, —, Johan Frederik (d. 1731), Oblt., 20, —, Joh. Rudolph (1746—1813), Ohkfrd., 4, 22, —, Johanne Beate Dor., g. m. C. Stürup, 13, —, Joseph Andersen (1459/77), 3, 5, —, Julie (1774—1845), 22, —, Julie (1819—89), Legatstifterinde, 4, 24, —, Jørgen (1621—96), Gen.lt., 4, 16, —, Jørgen (d. 1724), 12, —, Karen (d. 1656), 10, —, Karen, g. m. B. L. Hørby, 9, —, Lisbet (d. 1655), 10, —, Lucie, g. m. E. A. Hvittensstiern, 9, —, Maren (16..), 11, —, Maren (d. 1648), 10, —, Maren, g. m. J. F. v. Bassen, 12, —, Maren, g. m. B. Rosenkrantz, 16, —, Maren, g. m. M. Svale, 9, —, Margrethe, g. m. J. F. Marschalck, 16, —, Margrethe Hedeveg (1737—1802), 21, —, Maria, g. m. J. F. Vind, 17, —, Marie Fr. Aug. Wilh. Caroline, g. m. P. v. Gheezy, 23, —, Marie Sophie, g. m. C. Bielke, 11, 18, —, Mogens Godske (d. 1571), 3, 7, —, Mogens Godske (d. 1631), 3, 10, —, Mogens Josephsen, 3, 5, —, Niels (15..), 10, —, Niels (1688—94), 13, —, Nils Kettilsson (1295/1304), 3, —, Otte (16..), 13, —, Otte (d. 1711), 11, —, Otte Jensen (d. p. 1604), 4, 8, —, Ove (d. 1603), 4, 8, —, Ove (1611—74), Stiftamtmd., 14, —, Pauline Henriette, g. m. H. v. Macdonald, 24, —, Peder Godske (d. 1556), 3, 7, —, Peder Mogensen (14..), 6, —, Peter Herm., 4, 25, —, Peter Hermann v. (1837—1919), 25, —, Sidsel (d. 1565), 10, —, Sophie, g. m. O. Skade, 17, —, Sophie Amalie, g. m. H. H. Hval-søe, 19, —, Sophie Amalie, g. m. H. Kaas, 17, —, Sophie Magd. (1734—97), 21, —, Tilluf Josephsen (1492/1508), 41, —, Tilluf Mogensen (1484/86), 6, —, Vibeke (15..), 9, —, Vibeke (1648—93), 12, —, Vibeke, g. m. G. Nettelhorst, 10, —, Øllegaard Sophie (d. 1709), 19.
- Bigum, Caroline Fr., g. m. F. C. Utefeld, 32.
- Bild, Claus Strangesen (d. o. 1512), 101 f.
- Bildt, Dan. (1602—51), Oblt., 15, —, Daniel (d. ca. 1664), 16.
- Bille, Elisabeth Sophie, g. m. B. Rosenkrantz, 17.
- Bille Brahe, Erik Carl Baron (1854), 34, —, Preben, Baron (1854—1906), Hofjgmstr., 34.
- Bilsted, Hanne Dor. Mariane, g. m. O. C. Høegh-Guldberg, 52.
- Bing, Gunild, g. m. T. J. Bielke, 5.
- Bjerre, Andreas (f. 1907), Museumsforv., 35, —, Axel (1907), Sgpr., 35.
- Bjørnsen, Jacob Em. (1848), Restauratør, 65, —, Marie, g. m. F. Oldenburg, 65.
- Blach, Elsebeth Cathrine, g. m. O. D. Bering, 93, —, Mogens Jensen, Hdsmd., 93.
- Blix, Regina Maria, g. m. F. Oldenburg, 62, —, Steen Christensen, Oberst, 62.

- Blixenskiold, Cathrine de, g. m. C. Schøller, 62.
- Blome, Karen, g. m. M. Godske, 7, —, Otto (15.), 7.
- Borchenfeldt, Karen, g. m. A. Simonsen, 27.
- Borge, Ingrid, g. m. O. Nerdrum, 57, — Kari, g. m. O. J. Stephansen, 57.
- Boye, Boye Peter (1675), Major, 42, —, Cathrine Beate, g. m. F. A. v. Ehrencron, 42.
- Braëm, Charlotte Serene, g. m. H. Vedel, 87, —, Peter Holger (1866), Kmdr., 87.
- Brahe, Axel (1508), 5.
- Brand, Catharine Marie, g. m. B. B. de Cederfeld, 29, —, Mathias (1727), Just.rd., 29.
- Breide, Elsebe, g. m. H. Split, 78, —, Henrik (1386), 80, —, Margrete (1466), 79, —, Markvard t. Nybøl, 78, —, Wulf (1444), 78.
- Brewer, Edward (1913), Arkitekt, 70, —, Margaret, g. m. P. Oldenburg, 70.
- Brockenhuus, Sophie, g. m. J. Bielke, 14.
- Brok, Peder Nielsen (1333), 76.
- Buchwald, Anna Dor., g. m. J. D. Baron Grotthus, 20.
- Budde, Anne Cathrine, g. m. J. F. Vind, 17.
- Bugi, Jens (1340), 76.
- Burghardt, Franz (1869—1927), Kemiker, 67.
- Burmeister, Johanne Christiane, g. m. C. J. Høegh-Guldberg, 54.
- Bølle, Karen, g. m. M. Tide-
mand, 46.
- Cammermeyer, Frederikke, g. m. P. Koefoed, 51, — Siegfried, Hofbrokadeskræder, 51.
- Canstein, Henriette v., g. m. F. V. Bielke, 23.
- Cappelen, Maren Kirstine, g. m. M. B. D. Beringskiold, 93, —, Thomas v. (1724), Oblt., 93.
- Caspergaard, Claus (1738—65), 30, —, Claus Clausen (d. ca. 1675), Hrdsgd., 28, —, Claus Clausen (1738), Just.-rd., 30.
- Castenschiold, Elisabeth, g. m. H. W. Cederfeld de S., 31, —, Joach. Melch. Holten (1792), Gen.lt., 31.
- Castonier, Frederik Jul. Chr. (1761—1838), 84.
- Cederfeld, Anna Cath. Claud. Bertelsen de, g. m. P. Paulsen, 30, —, Bartholomæus Bertelsen de (1715—83), Kfkd., 27—29, —, Matthias Brand Bertelsen de (1753—70), 30, —, Mette Cathr. Bertelsen, de, g. m. C. Caspergaard, 29, —, Ulriche Bertelsen de (1756—1844), 30, —, Sophie Charlotte Bertelsen de, g. m. T. J. de Thygeson, 30.
- Cederfeld de Simonsen, Andreas (1779—1839), Kapt., 31, —, Anne (f. 1925), 35, —, Bror Carl (f. 1900), Læge, 35, —, Carl (1782—1853), Borgmstr., Just.rd., 32, —, Carl (1839—1922), Provst, 34, —, Caroline Kirst., g. m. J. H. J. Albinus, 33, —, Charlotte, g. m. Albr. Lensgreve Schaffalitzky de Muckadell, 34, —, Charlotte Claud. Christiane, g. m. C. F. Sick, 32, —, Chr. (1817—1906), Amtmd., 33, —, Chr. Ernst (1752—1822), 27, 30, —, Christian (f. 1895), Hoffgmstr., 35, —, Christopher (1780—1864), Prem.lt., 32, —, Edle, g. m. J. Greve Ahlefeldt-Laurvig, 35, —, Edle Joh. Sophie Rasmine (—1820—),

- 33, —, Elisabeth, g. m. P. Baron Bille Brahe, 34, —, Elisabeth, g. m. P. Korch, 35, —, Elisab. Laurine Henr. Charlotte (1827—57), 34, —, Frederik Wilhelm (f. 1909), Fotograf, 35, — Hans (f. 1928), 36, —, Hans Chr. (1866—1938), Kmhr., 28, 35, —, Hans Chr. Vilh. (1860—61), 34, —, Hans Wilhelm (1777—1836), Stiftamtmd., 31, —, Hans Vilh. (1840—64), 34, —, Ivar (f. 1933), 36, —, Jørgen (f. 1929), 36, —, Karen, g. m. A. Bjerre, 35, —, Kirsten (f. 1926), 36, —, Matthias Barth. (1778—1833), Kapt., 31, —, Sophie (1784—1839), 32, —, Sophie, g. m. F. d'Origny, 33, —, Sophie Elis. (1816—83), 33.
- Christiani, Fritz Holger (1877), Sgpr., 69, —, Rudolph (f. 1877), Civiling., 69.
- Collett, Marie, g. m. A. Vedel, 87.
- Croy, Charles, Hertug af, (f. 1889), 69.
- Cunningham, Adam, 40, —, Adam (d. 1636), 40, —, Alexander (1667), 40, —, Bendix v. (d. 1702), 40, —, Christine, g. m. H. J. Ørbech, 39, —, Jacob Hansen (1619—86), Sgpr., 40, —, John (d. 1651), 39, 47.
- Daa, Dorte, g. m. C. Hundermark, 46, —, Jørgen (1563), 46.
- Dinesen, Anders (1770), Justraad, 84, —, Frederikke Louise, g. m. J. Wedel, 84.
- Dohlmann, Anna Pauline Amalie, g. m. G. E. T. Kohl, 55.
- Due, Anne, g. m. G. Nettelhorst, 10.
- Døllner, Charlotte Sophie, g. m. J. J. Koefoed, 51.
- Ebbestrup, Kirsten, g. m. C. E. Balle, 70.
- Ehrencron, Carl Gustav (f. 1709), 42, —, Frederik Adolph v. (1652—1711), Etrd., 41 f., —, Frederik Chr. v. (1705—p. 37), 42, —, Johan Carl Gustav (1711—79), Kapt., 41 f., —, Margr. Beate Aurora Wilh., g. m. F. T. Gude, 42, —, Philip Gottfr. Hansen v. (1725/46), 42.
- Eigtved, Nicolai, Oberst, 60, —, Sophia Magd., g. m. J. C. v. Kragenskiold, 60.
- Eisenberg, Anna Sophie, g. m. J. L. Ursin, 51.
- Eldern, Juliane Dor. v., g. m. F. G. v. Haxthausen, 62.
- Erlandsen, Slægten, 3.
- Ewald, Frederikke Amalie, g. m. V. Rothe, 64.
- Faber, Johanne Jul. Car., g. m. L. J. Kuhn, 55.
- Falster, Anne, g. m. A. J. Bielke, 5, —, Jens (1576), 8, —, Joseph Andersen (d. 1552), 4, 6, —, Jørgen, 5, —, Jørgen Andersen (1544/47), 6, —, Mogens (d. 1587), 4, 6.
- Ferber, Sophie Magd., g. m. H. C. Lillieskiold, 30.
- Fikkese, Axel t. Broholm, 46.
- Focke, Hans Heinr. Rud. (1810), Dr. med., 25, —, Marianne Caroline Friederike, g. m. H. F. v. Bielke, 25.
- Fredstrup, Clara Ad. Alvide, g. m. J. E. Bjørnsen, 65.
- Freytag, Buchard Philip, Greve (d. 1746), 20.
- Friboe, Dorothea Christine Louise, g. m. L. H. v. Schaumburg, 22.
- Frigast, Jens Bang Kierumgaard (1823), Lærer, 85, —, Marie Kirst., g. m. F. E. Wedel, 85.
- Friis, Dorthe, g. m. M. God-

- ske, 10, —, Dorte, Grevinde, g. m. J. Rosenkrantz, 12, —, Kirsten, g. m. M. P. Glob, 102, —, Laurids t. Vadstedgaard, 10.
 Fürst, Nanny, g. m. A. Rafenberg, 35.
 Fønss, Joh. Phil. Rogert (1796—1882), Kmhr., 85, —, Niels Basse (1793—1858), Kmhr., 92.
 Gagarina, Prascovy, Prsse, g. m. K. Pagetch-Revitsky, 56.
 Gagge, Margrethe, g. m. D. Bildt, 16.
 Galde, Karen, g. m. B. Rosenkrantz, 17, —, Oluf, Hr., N. R. Kansler, 100.
 Galen, Slægten, 3.
 Galt, Birgitte, g. m. N. Harbou, 81, —, Peder (1564—1644), 9.
 Garde, Carl Adolph (1873), Kontreadm., 69, —, Clara, g. m. P. Oldenburg, 68.
 Gasmann, Fr. Chr. Egeberg, Godsejer, 71, —, Marie, g. m. T. Oldenburg, 71.
 Gere, Aage Knudsen (15..), 6, —, Margrethe, g. m. J. A. Falster, 6.
 Gersdorff, Chr. Fr. (1616— a. 82), 15, —, Joachim v. (1643), Rigshofmst., 16, —, Magdalene Sybille v., g. m. J. Bielke, 16, —, Sophie Amalie, g. m. J. Rodsteen, 12.
 Qheazy, Peter v. (1839), 23.
 Giedde, Dorte, g. m. C. F. Gersdorff, 15, —, Knud (d. 1707), 17, —, Ove (1629), Rigsadm., 15, —, Regitze, g. m. O. Bielke, 15.
 Glambek, Niels, H: Marine, 101.
 Gleerup, Niels Jespersen (1783—1839), 95.
 Glob, Mette, g. m. S. P. Væbner, 102, —, Mogens Pedersen t. Vesløgds., 102.
 Godske, se Bielke.
 Goiske, Ingeborg Rosenstand, g. m. C. Bastholm, 63.
 Griis, Bente Petersdt. (1484), 6, —, Jochum, H. Hanne, 99.
 Grotthus, Joh. Diedr., Baron, 20, —, Johanne Dor., Bsse, g. m. J. F. Bielke, 20.
 Grubbe, Anne, g. m. P. J. Halvegge, 99, —, Ingemar t. Vallekilde, 99.
 Gude, Chr., Just.rd., 42, —, Frederik Thomas (1681—1749), 42.
 Gutfeld, Frederik Carl (1795), Provst, 32, —, Henriette, g. m. C. Cederfeld de Simonson, 32.
 Gyldenløve, Lucie Nielsdatter, g. m. J. T. Bielke, 4, 7, —, Niels Henriksen, Hr. t. Østraat, 7.
 Gøye, Eskild, Hr. (1495), 5.
 Hak, Niels (1349), 3.
 Hald, Karen, g. m. T. v. Cappelen, 93.
 Hallmann, Friedr. Chr. (1722—1801), Etrd., 95.
 Halvegge, Slægten, 97, —, Aage Pedersen (1506/44), 100, —, Anna, g. m. O. Galde, 100, —, Elne (1507), 100, —, Inger, g. m. M. R. v. Leveren, 99, —, Jens Pedersen (1523), 100, —, Karine, g. m. E. A. Ulfeld, 100, —, Kirstine (1507), 100, —, Niels Pedersen (15..), 100, —, Oluf (d. 1491), Sgpr., 99, —, Ove (1477), 99, —, Peder Jensen (1455/94), 99.
 Handingmand, Christopher Mogensen (d. 1566), 9, —, Maren, g. m. O. C. Rytter, 10.
 Hansen, Claus (1639/51), 41, —, Claus (1682), 41, —, Jens Peter Otto (1854), Lærer,

- 54, —, Valdemar (1854—1930), Amtslæge, 54.
- Harbou, Chr. (1630—87), 82, —, Mogens Mogensen (1552/68), 103. —, Niels (d. 1679), 81.
- Hardenberg, Anne, g. m. A. Bielke, 8, —, Erik (1558), 8.
- Haxthausen, Frederik Gottschalck v. (1752), Gen.maj., 62, —, Ulrica Christiane v., g. m. A. C. Oldenburg, 62.
- Heespen, A. T. v. (1734), 18.
- Heiberg, Thora, g. m. F. C. Tanberg, 55.
- Heinen, Albrecht Chrf. v. (1758—1814), 84.
- Held, Anne Cathrine, g. m. B. P. Boye, 42.
- Heltzen, Sophie Charlotte v., g. m. H. G. Lillienskiold, 30.
- Heyde, Lucia Elis., g. m. F. F. Ramlau, 53.
- Hillerup, Elise, g. m. J. K. D. Wedel, 85, —, Ingeborg Margr., g. m. S. Hillerup, 85, —, Oscar (1847—1924), Propr., 86, —, Søren (1794), Just.rd., 85.
- Hobe, Catharine Sophia Adelgunde v., g. m. H. H. R. Focke, 25, —, Charlotte Lucie Just v., g. m. H. C. H. Bielke, 23, —, Levin Ludv. v. (1778), General, 23.
- Hofman-Bang, Margrethe Elis., g. m. E. H. Vedel, 88, —, Ove (1896), 88.
- Hogenskild, Benedict, 46, —, Malene, g. m. M. H. Hundermark, 46.
- Holck, Manderup (1544), 100.
- Holm, Ane Christine, g. m. C. J. Schmidt, 65.
- Holten, Immanuel (1866—1945), Oberst, 87.
- Horn, Claus (1408), 77.
- Huitfeldt, Claus t. Krumstrup, 9, —, Margrethe, g. m. G. M. Bielke, 9, —, Sophie Rigborg Amalie, g. m. F. C. O. Gr. Wedel Jarlsberg, 95, —, Øllegaard, g. m. J. v. Gersdorff, 16.
- Hundermark, Anders (f. 1583), 46, —, Anne, g. m. F. Kaas, 47, —, Claus (d. 1593), 46, —, Claus Markvardsen (1535/45), 46, —, Eline, g. m. J. Cunningham, 39, 47, —, Erik (1593—1617), 45, 47, —, Hans (1400), 45, —, Iver (1591—1611), 47, —, Joakim (f. 1585), 46, —, Markvard (d. 1563), 46, —, Markvard Hansen (1505/16), 45, —, Peder (1584—1611), 46, —, Peder Markvardsen (d. ca. 1589), 46, —, Philip Herman (d. 1687), Oblt., 45.
- Hundertmark, Benedict (1592), 45.
- Hundretmarck, Henrik (1530), Sgpr., 45.
- Hval, Thorlof Jensen (1455), 97.
- Hvalsøe, Hans Hansen (1657—1711), Sgpr., 19.
- Hvittenstiern, Erik Andersen (d. 1566), 9.
- Høeg, Else, g. m. Jac. Vind, 81.
- Høegh-Guldberg, Chrf. Jul. (1871), ORS., 53, —, Emmy, g. m. J. Koefoed, 52, —, Gerda, g. m. O. Koefoed, 53, —, Ove Chrf. (1843), Landfysikus, 52.
- Høhling, August v. (1907), Prokurist, 35, —, Birgitte v., g. m. F. W. Cederfeld de Simonsen, 35.
- Hørby, Bertel Lauridsen (d. 1641), 9.
- Høyer, Dagny, g. m. B. C. Cederfeld de Simonsen, 35, —, Samuel (1893), Læge, 35.
- Ingenhaven, Anna Sophie

- Margr. Marie Th. v., g. m. M. Numsen, 22.
- Janssen, Bendix Friedr., Overretsråd., 32
- Jensen, Anton (1893), Dyr-læge, 69.
- Jespersen, Ellen, g. m. T. Oldenburg, 68, —, Niels Jac. (1867), Kmdr., 68.
- Johansen, Jensenius (1827—1902), Sgpr., 66, —, Peter (1827), Lærer, 66, —, Poula, g. m. F. C. E. Gasmann, 71.
- Juel, Axel t. Villestrup, 102, —, Christence, g. m. J. Rosenkrantz, 11, —, Christiane Margr., g. m. S. T. S. v. Krogh, 89, —, Gregers (1667—1731), Genlt., 11, —, Jens (1623) t. Kjeldgaard, 14, —, Just (1664—1715), 13, —, Maren, g. m. O. Bielke, 14, —, Niels, Hr., Admiral, 11, —, Ove, 16, —, Vibeke, g. m. C. Bielke, 11.
- Juul, Dorte, g. m. Henrik Brockenhuus, 14, —, Else, g. m. P. T. Væbner, 102.
- Jørgensen, Hans Peter (d. 1921), Løjtn., 90, —, Jacob Lerche (1769—1864), Provst, 23.
- Kaas, Birte, g. m. H. Kaas, 47, —, Frands (d. 1634/37), 47, —, Hans (d. 1700), Stiftamtmd., 17, —, Herman t. Skovsgaard, 47, —, Lene Cathrine, g. m. K. Giedde, 17, —, Thale, g. m. E. Hundermark, 47.
- Kale, Eler (1383), 77.
- Kirketerp, Emilie, g. m. L. Berthelsen, 53.
- Kjeldsen, Wilhelmine, g. m. A. v. Høhling, 35.
- Kjeldstrup, Mette Iversdt., g. m. S. Stampe, 46.
- Kleisdorff, 91
- Klinge, Dorothea Elis., g. m. J. J. Monrad, 28.
- Klingenberg, Poul (1659—1723), Kfrd., 18.
- Klotz, Stephan, Landskriver, 42.
- Knøpe, Else vam, g. m. O. Split, 79.
- Knuth, Anne Christine, g. m. C. F. Bielke, 19, —, Eggert Chrff., Ohrd., 19.
- Koefoed, Aia, g. m. T. Nordbø, 56, —, Anna, g. m. Vald. Hansen, 54, —, Astrid, g. m. F. Schrøder, 55, —, Bertine Charl., g. m. C. Cederfeld de Simonsen, 32, —, Claus, Major, 50, —, Einar (f. 1875), mag. scient., 55, —, Einar (f. 1942), 57, —, Else, g. m. M. Treschow, 56, —, Georgine Nanny, g. m. F. T. Sinding, 34, —, Gerda, g. m. C. Kuhn, 55, —, Hans (1608), Frimand, 49f., —, Hans (1805), Sgpr., 32, —, Hans (1864—1933), Læge, 55, —, Hans Jacob (1785—1870), Ghkfrd., 49, 51, —, Ida, (1873—1924), 54, —, Ida (f. 1930), 57, —, Inge, g. m. C. v. Kohl, 54, —, Jens (1628—91), Kapt., 49f., —, Jens (1832—1913), Statsrdssekr., 49, 52, —, Jens (f. 1938), 57, —, Jens Jørgensen (1698—1760), Fuldm., 49, 51, —, Jens Mad-sen (1481—1519), 49, —, Johan (f. 1937), 57, —, Jutte, g. m. H. Tillisch, 54, —, Jørgen (f. 1900), Sgpr., 56, —, Jørgen Jensen (1667—1709), Lt., 50, —, Mads Jensen, Bgmstr., 49, —, Mads Jensen, Hdlsmd., 49, —, Oluf (1905—26), stud. polyt., 56, —, Ove (1871—1933), Amtmd., 53, —, Pal-lene (f. 1911), Bogbinder,

- 56, —, Peder (1749—1812), Vinhdl., 51, —, Peder Hansen (1598—1648), Bgmstr., 49 ff., —, Peer (f. 1909), Red.-Transl., 56, —, Peter (1834—1917), Overaud., 49, 52, —, Poul (f. 1874), Hovedbogh., 54, —, Poula (f. 1903), Bogbinder, 56, —, Sidsel, g. m. Ø. Stephansen, 57, —, Vilhelm (1837—1930), Kontreadm., 49, 53, —, Vilhelm (f. 1908), Major, 57, —, Vitte, g. m. P. C. Tillsch, 54.
- Kohl, Adolph Carl Chr. v. (1869), Oblt., 54, —, Carl v. (f. 1869), Kapt., 54, —, Georg Emil Th. (1875), Kapt., 55, —, Valborg, g. m. P. Koefoed, 54.
- Korch, Ingeborg, g. m. C. Cederfeld de Simonsen, 36, —, Johan (1900), Konsul, 35, —, Poul (f. 1902), Konsul, 35.
- Kosegarten, Anna Caroline Bernh., g. m. E. E. Lensgreve Schaffalitzky de Muckadell, 35.
- Krabbe, Claus (1648—78), 18, —, Julie, g. m. P. H. Braëm, 87, —, Oluf (1559/68), 9, —, Vibeke, g. m. C. C. Thott, 8.
- Kraft, Severine Dor., g. m. A. Dinesen, 84.
- Krag, Cecilie, g. m. A. J. Væbner, 98, —, Dines Chr. (1683—1749), Sgpr., 59, —, Frantz (1656—1725), Sgor., 59, —, Hans (d. ca. 1677), Hrdsgd., 59, —, Peder (14.), 99.
- Kragenskiold, Caroline Sophie Fr. (f. 1769), 60, —, Johan Chr. (1724—89), Major, 59.
- Kram, Agnes Hedvig v., g. m. B. v. Cunningham, 40, —, Franz v., Staldmstr., 40.
- Krogh, Betty v., g. m. A. C. Wedel-Heinen, 89, —, Niels Krabbe v. (1796—1881), Kmhr., 85, —, Stie Tønsberg Schøller v. (1794), Kmhr., 89.
- Krogos, Oluf Stigsen (1493), 5.
- Kruckow, Axel Nielsen (1525/58), 8, —, Eiler, 8.
- Krumbek, Jacob (1386), 79 f.
- Krummendiek, Erik (1391/1402), 77, 80, —, Elsabe, g. m. H. Split, 79, —, Segebod (13.), 79.
- Kruse, Bodil, g. m. Laur. Friis, 10.
- Kuhn, Christian (1862—1930), ORS., 55, —, Ludvig Jac. (1862), Overlæge, 55.
- Lange, Ide, g. m. J. Juel, 14.
- Langhaar, Cathrine Sophie, g. m. L. L. v. Hobe, 23.
- Laugesen, Hans (1561), Biskop, 83.
- Lavridsen, Otto, Møller (16.), 93.
- Leishman, J. G. A., Gesandt, 69, —, Nancy, g. m. A. Oldenburg, 69.
- Lembach, Dorothea Olufsd., g. m. S. C. Blix, 62.
- Lerche, Søster, g. m. E. C. Knuth, 19.
- Leschly, Frederikke Dor., g. m. A. C. de Teilman, 95.
- Lesler, Margrethe, g. m. J. P. Koefoed, 50, —, Sander Pedersen, Bgmstr., 50.
- Leuenburg, Carl Gustav v. (1699—1758), Gen.maj., 21.
- Leveren, Mads Rolufsen van, 99.
- Liliencron, Andreas Ernst Rigsfrh., 43, —, Elisabeth Ant., Rigsfrh., g. m. J. C. G. Ehrencron, 42, —, Ludvig Chr. Rigsfrh., 43, —, Poul

- Alb. Balth. Rigsfrh. (1728), 43.
- Lillienskiold, Hans Chrf. (1727), Major, 30, —, Hans Gustav (1727—96), Kmd.-kapt., 30, —, Julie, g. m. E. Wedel-Heinen, 90.
- Lindenov, Helvig, g. m. O. Bielke, 15, —, Henrik, Hr. (1635), 15.
- Litle, Slægten, 3.
- Lohmann, Christiane Cathr., g. m. J. J. Koefoed, 51, —, Frederik, Brygger, 51.
- Lund, Frederikke Marie, g. m. C. F. N. Schrøder, 55.
- Lunge, Iver (d. 1570), 8, —, Kirsten, g. m. A. Juel, 102.
- Lykke, Niels, Hr. 7.
- Lyrdal, Herbert, Filmsinstr., 70.
- Lytzen, Jacob (1899), Konsul, 88, —, Kirsten, g. m. A. H. Vedel, 88.
- Løwenhielm, Hans (1627—99), 17.
- Maccabæus, Beate, g. m. G. Akeleye, 50.
- Macdonald, Hugo v., Baron (1851), 24.
- Malleville, Elisabeth de, g. m. H. G. Lillienskiold, 30.
- Mangelsen, Ide v., g. m. C. H. Storm, 22.
- Marcussen, Mette, g. m. M. Brand, 29.
- Marschalck, Auguste Margr., g. m. O. Skade, 11, —, Johan Frederik (1618—79), N. R. Kansler, 16.
- Marschall, Gerda, g. m. T. C. Wedel-Heinen, 91.
- Mauritii, Johannes (1596), Provst, 83.
- Melchior, Christiane, g. m. F. Oldenburg, 64, —, Johs. Erasm. (1797), Byskr., 64, —, Thora, g. m. F. Oldenburg, 65, —, Thorv. Frode (1845), Malermstr., 65.
- Melhedegaard, Ane Kirstine Rasmussen, g. m. A. Jensen, 69.
- Middelboe, Karen, g. m. T. S. Wedel-Heinen, 90.
- Monrad, Anna Catharine, g. m. L. Bertelsen, 28, —, Johs. Jørgensen (1680), Sgpr., 28.
- Moritzen, Dorothea Maria, g. m. P. H. v. Bielke, 25.
- Mortensen, Laura Camilla, g. m. A. C. C. v. Kohl, 54.
- Mozart-Hansen, Bodil Margot, g. m. P. G. C. Wedel-Heinen, 91, —, Grethe Alice, g. m. A. F. Wedel-Heinen, 91.
- Muggele, Eggert (1447), 78.
- Mund, Anne, g. m. B. B. Hørby, 9.
- Munk, Christine Sophie, g. m. H. Koefoed, 32.
- Müller, Andreas Daniel (1873), Kommune­læge, 68, —, Charlotte Christine, g. m. C. Rothe, 64, —, Johanne Margr., g. m. J. B. K. Frigast, 85, —, Ursula, g. m. E. Oldenburg, 68.
- Myre, Jacob, 5.
- Møller, Edel Sophia, g. m. A. Cederfeld de Simonsen, 32, —, Karen, g. m. F. Lohmann, 51, —, Rasmus (1797), Kbm., 32.
- Nagel, Jette Aug., g. m. T. W. Nordbø, 56.
- Nath, Gerhard v. d., Rigs­greve (1668—1740), 18.
- Nerdrum, Ingrid, g. m. V. Koefoed, 57, —, Odd (1914), HRAv., 57.
- Nettelhorst, Gerlof (d. 1643), 10.
- Nielsen, Christine, g. m. M. E. P. Odde, 71, —, Peter Joh. (1826—75), Intendant, 89.
- Nordbø, Theodor (f. 1895), Skibsreder, 56, —, Theodor

- Wegener (1895), Skibsreder, 56.
- Numsen, Frederikke Anna Øllegaard, g. m. J. R. Bielke, 22, —, Mikael (1732), Feltmarskal, 22.
- Nyegaard, Emilie Christiane, g. m. E. Wedel, 86, —, Malthe Bruun (1833), Etrd., 86.
- Odde, Ebba, g. m. J. H. Oldenburg, 71, —, Martin Edv. Pedersen (1902), Snedkerstr., 71.
- Offenberg, Fr. v. (d. 1677), 16.
- Oldeland, Laurids (d. p. 1610), 8.
- Oldenburg, Gerhardus de (1247), 61, —, Gerhardus de (1247), 61.
- Oldenburg, Adam Chrf. (1692/1718), Oblt., 61, —, Adam Chrf. (1736—1803), Gen.-maj., 61 f., —, Adam Chrf. (1797—99), 63, —, Andreas (1877—1939), Gesandt, 69, —, August (1865—1940), Kommune lærer, 67, —, Carl Emil (1801—01), 64, —, Caroline Emilie (1803—05), 64, —, Cathrine, g. m. A. Thomsen, 67, —, Christian (f. 1943), 71, —, Chr. Fr. (1832—36), 65, —, Chr. Frederiksen (1869—90), 67, —, Christiane Marie (1796—97), 63, —, Claus (1500), 61, —, Conrad (-1807-), 65, —, Elisabeth, g. m. F. Burghardt, 67, —, Elisabeth, g. m. A. Stendorph, 69, —, Else (f. 1934), 72, —, Erik (f. 1864), Landsdommer, 67, —, Ewald (15..) til Totzien, 61, —, Frederik (d. a. 1749), Major, 62, —, Frederik (1799—1866), Sgpr., 63, —, Fridrich (1767—1848), Deputeret, 61—63, —, Fritz (1828—90), Forfatter, 65, —, Georg Ferd. (1800—66), Major, 64, —, Gerda (f. 1938), 72, —, Gregers (f. 1907), res. Kpl., 70, —, Henriette, g. m. R. Christiani, 69, —, Inge (f. 1898), Forstanderinde, 71, —, Ingrid (f. 1938) 71, —, Isabella, g. m. W. B. Beer, 70, —, Johannes (1839—98), Kmdr., 66, —, Jørgen Henrik (f. 1896), Tæller, 71, —, Karen, g. m. H. Lyrdal, 70, —, Kirsten (f. 1932), 72, —, Kirsten (f. 1941), 71, —, Louise (1833—78), 65, —, Louise (1910—12), 70, —, Magna (1874—92), 69, —, Merete (f. 1945), 71, —, Paul (f. 1870), Biskop, 68, —, Paul (f. 1906), Fængselsinsp., 70, —, Preben (f. 1910), Ingeniør, 70, —, Theodor (1805—42), Sgpr., 64, —, Theodor (f. 1866), Overlæge, 68, —, Thora, g. m. J. Johansen, 66, —, Thora, g. m. V. Rothe, 64, —, Troels (f. 1915), Attaché, 71, —, Vagn (-1913-), 71, —, Valdemar (1834—1918), Overpræsident, 65.
- Olsen, Nikolaj (1871), Løtnant, 67, —, Thomasine, g. m. A. Oldenburg, 67.
- d'Origny, Fr. Jul. (1816), Oberst, 33, —, Fritz (1816—88), Toldforv., 33.
- Ouwe, Hartvig van (1423), 77.
- Oxe, Anne, g. m. H. Walkendorff, 7, —, Olaf, Hr. (1494), 5.
- Paabye, Cathrine Helene, g. m. C. Simonsen, 30.
- Pagetch-Revitsky, Konstantin (1906), Kapt., 56, —, Nina, g. m. P. Koefoed, 56.
- Palmgreen, Lovise Carlsson, g. m. P. Johansen, 66.
- Paris, Aage (14..), 99, —.

- Jens (15..), 100, —, Jørgen Aagesen (1504), 100.
- Paulsen, Abel Maria Cath., g. m. M. B. Nyegaard, 86, —, Aug. Chr. (1735), Kanc.r.d., 30, —, Christiane Elisabeth, g. m. D. Wedelsparre, 95, —, Hans Friedr., Rdmd., 95, —, Peter (1735—1815), Gen.maj., 30.
- Petersdorff, Bertha Cath. Ctsse, g. m. J. C. F. Wedel-Heinen, 90, —, Gregers Chr. Lensgr., 90.
- Petersen, Anna Caroline, g. m. C. M. Thomsen, 67, —, Helga, g. m. E. Vedel, 86.
- Planck, William (f. 1902), 70.
- Plum, Margrethe, g. m. G. Oldenburg, 70, —, Niels Munk (1910), Biskop, 70.
- Pogwisch, Hartvig (1380), 89, —, Wulf (1380), 80.
- Pontoppidan, Cecilie Ulr. Birg. Marie, g. m. F. H. Christiani, 69.
- Pors, Herman (1501), 5 f.
- Posse, Lage, Hr. (1457), 78.
- Pæp, Anders Espersen (1459), 5.
- Quitow, Mette, g. m. O. Skade, 17.
- Raffenberg, Adolf (1859), Bankdir., 35, —, Lillian Elisabeth, g. m. B. C. Cederfeld de Simonsen, 35.
- Rahlff, Juliane Margr., g. m. A. C. Wedel-Heinen, 89.
- Ramlau, Frederik Ferd. (1834), Oberst, 53, —, Maria, g. m. P. Kofoed, 53.
- Rantzau, Bertram (1642), 16, —, Eler (1372), 79, —, Henriette Sophie Margr. Elis. Ctsse, g. m. C. A. R. Treschow, 35, —, Johan (1302), 73.
- Rasbech, Johanne, g. m. C. v. Kohl, 54.
- Ravensberg, Eline, g. m. G. M. Bielke, 6, —, Peder Mogenssen (14..), 6.
- Ravenswolt, Eler (1342), 75.
- Ravn, Elisabeth, g. m. P. H. Koefoed, 50.
- Reedtz, Peder (1783) t. Voergaard, 23.
- Reedtz-Thott, Frederikke Sophie Henr., g. m. J. C. A. Bielke, 23.
- Reenberg, Frederik (1697—1755), Major, 13.
- Reersøe, Cecilie Cathr., g. m. T. F. Melchior, 65.
- Rekhals, Birgitte, g. m. T. P. Væbner, 101, —, Joseph t. Sønderhoved, 101.
- Restorff, Henriette Car., g. m. J. Lytzen, 88.
- Reventlow, Henrik (13..), 80.
- Rixtorp, Ditlev, Hr. (1417), 77.
- Rodsteen, Dorothea, g. m. H. Bielke, 12.
- Rohde, Olga Elis., g. m. E. Wedel-Heinen, 90.
- Rosengiedde, Corfitz Lauridsen, 8.
- Rosenkrantz, Beate, g. m. O. Bielke, 11, —, Børge (1618—79), Oblt., 16, —, Ide Dorothea, g. m. J. Bielke, 12, —, Jens (1648), Etrd., 12, —, Jørgen, Rentemstr., 11, —, Sophie, g. m. P. Reedtz, 23.
- Rosensköld, Gabriel (d. 1682), Oblt., 15.
- Rosenstand, Elisabeth Margr., g. m. A. Bjerre, 35.
- Rosenstjerne, Dines Jensen, Provst, 59, —, Elisabeth Sophie, g. m. F. Krag, 59.
- Rosenørn-Lehn, Anna Christiane Adelheid, g. m. F. J. Greve Ahlefeldt-Laurvig-Lehn, 35, —, Christine Marie Bsse, g. m. H. F. R. Bielke, 24, —, Henrik Chr. Baron (1822), 24.

- Rostgaard, Slægten, 27.
 Rotfeld, Ellen, g. m. M. Falster, 7, —, Jens (ca. 1500), 7.
 Rothe, Christian (1800), Kfrd., 64, —, Louise, g. m. T. Oldenburg, 64, —, Vilhelm (1800—78), 64.
 Rottbøll, Jens Laasby, Generalfiskal, 51, —, Johanne Louise, g. m. H. J. Koefoed, 51, —, Julie, g. m. C. V. Uldall, 52.
 Rumohr, Anna Emerentia, g. m. P. A. B. Rigsfrh. v. Liliencron, 43, —, Mette, g. m. Otto Split, 80, —, Schack (1498), 79.
 Rytter, Anne, g. m. H. Bielke, 10, —, Oluf Christophersen (16.), 10.
 Rød, Else, g. m. O. J. Bielke, 9.
 Røllike, Karen, g. m. O. Blome, 7.
 Rømer, Inger Ottesdt., g. m. N. H. Gyldenløve, 7.
 Rønnow, Corfitz (1477), 5.
 Salviati, Carl v. (1823—61), Gh. Overreg.rd., 24.
 Saxtrup, Helvig, g. m. A. K. Gere, 6.
 Schaffalitzky de Muckadell, Albrecht Lensgreve (1859—1939), 34, —, Erik Engelke Lensgreve (1859), 35, —, Hedvig Charl. Amalie, Bsse, g. m. E. C. Baron Bille Brahe, 34.
 Schaumburg, Leopold Heinr. v. (1782), Major, 22, —, Magd. Dor. Louise v., g. m. H. C. H. Bielke, 22.
 Schiøler, Thalia Cathr., g. m. O. Hofman-Bang, 88.
 Schlanbusch, Margaretha Dor., g. m. F. T. Gude, 42.
 Schlippenbach, Jac. Ludv. v. (d. 1699), 17.
 Schmidt, Christian Jac. (1830), Kapt., 65, —, Christiane, g. m. F. Oldenburg, 65.
 Schmieden, Anne v., g. m. C. Hansen, 41.
 Schouboe, Louise, g. m. Gr. C. Lensgreve Petersdorff, 90.
 Schrøder, Chr. Fr. Nap. (1866), Oberst, 55, —, Frits (1866—1936), Nat.bk.dir., 55.
 Schulz, Ane Hedvig, g. m. F. d'Origny, 33.
 Schøller, Chr. (1741), Kfrd., 62, —, Maria, g. m. A. C. Oldenburg, 62.
 Schønning, Margrethe, g. m. H. F. Paulsen, 95.
 Seemann, Vilhelmine Amalie, g. m. A. D. Müller, 68.
 Sehested, Wilhelmine, g. m. J. L. Rottbøll, 51.
 Sehestedt, Christian Ludv. (1811), Amtsforv., 64, —, Karen Louise, g. m. G. F. Oldenburg, 64.
 Sested, Dorothea, g. m. T. v. Ahlefeldt, 40, —, Sivert (d. 1612), 8.
 Sick, Chr., Registrator, 32, —, Christian Fr. (d. 1813), Sekr., 32, —, Elisabeth Sophie Joh., g. m. F. A. Uldall, 33.
 Simonsen, Andreas (1680—1733), Krigskomm., 27, —, Anne Sophie, g. m. C. E. Cederfeld de Simonsen, 27, 30, —, Bondo (1700—65), Just.rd., 84, 89, —, Christopher (1755), Degn, 27, 30, —, Hans (1688—1768), Kfrd., 27.
 Simony, Anna Christine, g. m. C. A. Garde, 69.
 Sinding, Frederik Thornam (1840), Lærer, 34, —, Nanny, g. m. C. Cederfeld de Simonsen, 34.
 Sjøgren, Gerda, g. m. M. Treschow, 56.
 Skade, Judithe Cathrine, g. m. C. Bielke, 11, —, Otte

- (d. 1673), 17, —, Ove, DRR (1649), 11.
- Skale, Anne, g. m. P. T. Væbner, 101, —, Ove t. Ørumgd., 101.
- Skram, Anders (d. 1618), 47.
- Smalstede, Otto (1351), 76, —, Wulf (1351), 76.
- Sommerfelt, Magne Chr., Skibsreder, 35.
- Sparre, Margrethe, g. m. M. Godske, 7, —, Torbern Jepsen (15.), 7.
- Speckhan, Ulrikke Augusta v., g. m. P. Klingenberg, 19.
- Splet, Henrik, Hr. (1547), 80.
- Splid, Kirsten, g. m. J. A. Bielke, 5.
- Split, Abel (1346), 76, —, Alheid (1346), 76, —, Christine (1346), 76, —, Claus, Hr. (1346/58), 75, —, Claus (1351/82), 76, 80, —, Claus (1461), 80, —, Eler (1353), 80, —, Eler (1380/1403), 80, —, Eler (1443), 80, —, Hans (1452/80), 79, —, Hartvig (1360/91), Domhr., 79, —, Hartvig, Hr. (1363), 77, —, Hartvig (1428/42), 77, —, Hartvig (1444/61), 78, —, Helvig (1444/84), 79, —, Henneke (1427), 77, —, Henrik, Hr. (1317/42), 74 f., —, Henrik (1346), 76, —, Henrik, Hr. (1360), 79, —, Henrik (1391/92), 79, —, Henrik (1417/32), 77, —, Markvard (1452/64), 79, —, Nicolaus (1302), 73, —, Otto, Hr. (1306/17), 73, —, Otto, Hr. (1323/40), 76, —, Otto (1362), 76, —, Otto (1383), 77, —, Otto (1402/28), 77, —, Otto (1445/66), 78, —, Sivert (1498/1513), 79, —, Volrad (1362), 76.
- Splittenhagen, Claus (1295), 73.
- Stake, Johan, Hr. (1418), 77.
- Stampe, Edel, g. m. Joseph Rekhals, 101, —, Elin, g. m. P. M. Hundermark, 46, —, Søren, Lensmd., 46.
- Standish, Mabel Josephine, g. m. E. J. T. Wedel-Heinen, 91.
- Steeq, Ellen, g. m. J. O. Væbner, 98, —, Ove, H: Kirstine, 98.
- Steen, Jørgen Pedersen (d. p. 1497), 5.
- Stendorph, Alfred (f. 1893), Repræsentant, 69.
- Stephansen, Augusta, g. m. M. N. Suenson, 66, —, Otto Jahn (1913), Fabrikeyer, 57, —, Øivinn (f. 1913), Tekstil- ing., 57.
- Stjernemaane, Morten Jensen (1509), 100.
- Storm, Caspar Herman, Stift- amtmd., 22, —, Helene Mag- dalene, g. m. H. C. F. Biel- ke, 22.
- Sture, Claus (d. a. 1513), 79.
- Stygge, Hans (d. 1568), 103, —, Thomas (d. 1577).
- Stürup, Chr. (1678—1738), Oblt., 13.
- Suenson, Henriette, g. m. V. Oldenburg, 66, —, Magnus Nik. (1839), Kmd.kapt., 66, —, Ottilia, g. m. N. J. Jes- persen, 68.
- Suhm, Cathrine Magd., g. m. C. Gude, 42.
- Svale, Mogens (d. a. 1581), 9.
- Søltøft, Adda, g. m. N. J. P. Tillisch, 54.
- Sørensen, Sophie Christine, g. m. R. Møller, 32, —, Søren, Rdmd., 83.
- Tanberg, Christiane, g. m. E. Koefoed, 55, —, Frantz Chr. (1879), Grosserer, 55.
- Tanch, Anne Margrethe, g. m. S. Cammermeyer, 51.
- Tarmow, se Thermo.

- Tausen, Dorte Hansdt., g. m. Hans Laugesen, 83.
- Teilman, Andreas Charles de (1786—1852), Hoffjgmstr., 95.
- Thermo, Bartholomæus (1571/72), 82, —, Elisabeth, g. m. N. Harbou, 81, —, Else, g. m. C. Harbou, 82, —, Hans t. Hohen Fienow, 82, —, Henning (1365), 81, —, Henricus (1365), 81, —, Otto (1586—1640), Jægermstr., 81, —, Werner (1365), 81.
- Thiele, Augusta Margr., g. m. N. M. Plum, 70.
- Thiesen, Catharine, g. m. J. J. Koefoed, 50, —, Jochum, Kbmd., 50.
- Thomasdatter, Marie Dorothea, g. m. C. C. Caspergaard, 30.
- Thomsen, Axel (f. 1874), Forf., 67, —, Chr. Magnus Aug. (1874), Sagf., 67.
- Thott, Axel Aagesen (ca. 1460), 5, —, Claus Clausen (15..), 8, —, Margrethe, g. m. O. Bielke, 8, —, Oluf Axelsen (1449), 78.
- Thygeson, Niels (1738), Kanc.-rd., 30, —, Thyge de (1738—1822), 30.
- Tidemand, Anne, g. m. P. M. Hundermark, 46, —, Markvard t. Hellerup, 46.
- Tillisch, Henry (f. 1879), Civiling., 54, —, Nic. Jac. Flemming (1877), Forpagter, 54, —, Paul Chr. (f. 1877), LRS., 54.
- Tinhuus, Gese, g. m. B. Høgenkild, 46.
- Topsoe-Jensen, Carl Chr. (1904), Forstkand., 56, —, Ellinor, g. m. J. Kofoed, 56.
- Trent, Eler af (1302), 73.
- Treschow, Benny, g. m. H. C. Cederfeld de Simonsen, 35, —, Carl Adolph Rothe (1865), Kmhr., 35, —, Michael (f. 1894), Civiling., 56, —, Michael (1894), Direktør, 56.
- Udsen, Enevold Lauridsen, 103.
- Uldall, Carl Vilh., Overaud., 52, —, Charlotte, g. m. C. Cederfeld de Simonsen, 33, —, Frederik Ad. (1837), Landfysikus, 33, —, Ida, g. m. J. Koefoed, 52.
- Ulfeld, Beate, g. m. H. Lindenov, 15, —, Edel, g. m. H. Bielke, 15, —, Eggert Andersen (d. 1505?), 99 f., — Chr., Hr. (1630), DRR, 15, —, Margr., g. m. Niels Juel, 11, —, Regitze, g. m. E. Hardenberg, 8.
- Urne, Dorte, g. m. O. Giedde, 15, —, Johan (1505), 100, —, Karen, g. m. N. Harbou, 81, —, Kirsten, g. m. O. Juel, 16.
- Ursin, Charlotte Amalie, g. m. J. J. Koefoed, 51, —, Jørgen Lauritsen, Sgr., 51.
- Urup, Maren, g. m. C. Ulfeld, 15, —, Else, g. m. J. F. Vind, 17.
- Walkendorff, Henning t. Glorup, 7, —, Mette, g. m. M. Falster, 7.
- Walter, Frederik (1649—1718), Ohrd., 19, —, Gottfried, Dr., 42, —, Sophie Christiana, g. m. N. Eigtved, 60.
- Vedel, Wedel, Aage Helgesen (f. 1894), Viceadm., 87, —, Agnete, g. m. C. Gr. Ahlefeldt-Laurvig, 88, —, Anders Sørensen (1542—1616), Historiker, 83, —, Axel (1859—1937), Amtmd., 87, —, Camilla, g. m. N. K. v. Krogh, 85, —, Camilla Elis. (f. 1855), 86, —, Claus (1669—1748), Provst, 83, —, Dagmar, g. m. T. C. Winther, 86, —, Elisabeth Jensine

- (1822—93), 85, —, Elna (1870—71), 87, —, Emil (1824—1909), Amtmd., 85, —, Emil (f. 1866), Maskinmstr., 86, —, Erik (f. 1925), 88, —, Erik Helgesen (1898—1933), Kapltt., 88, —, Frederik (1860—1908), cand. pharm., 86, —, Frederik Edv. (1820—1908), Propr., 85, —, Helge (1863—1931), Underdir., 87, —, Helge (f. 1922), 88, —, Herman (f. 1875), Maler, 83, —, Ingeborg (1862—1926), 87, —, Inger (f. 1933), 88, —, Jacob (1731—1807), 84, —, Jens Kraft Dinesen (1793—1827), 84 f., —, Jens Emil (1858—64), 86, —, Johan (1631—92), Sgpr., 83, —, Johanne Jensine, g. m. O. Hillerup, 86, —, Lauge Andersen (1592—1648), Sgpr., 83, —, Louise (1826—40), 86, —, Margrethe Høeg-Guldberg, g. m. C. C. Topsøe-Jensen, 56, —, Peter (d. 1911), Dir. i Udenrigsmin., 83, —, Rigmor, g. m. I. Holten, 87, —, Steen (f. 1931), 88, —, Thyra (1900—18), 88, —, Thyra (f. 1930), 88, —, Valdemar (1857—1942), exam. polyt., 86, —, Valdemar (d. 1942), Prof., 83, —, Vibeke (f. 1932), 88.
- Wedel-Heinen, Amalie Margr. (1854—1938), 90, —, Andreas Claus (1791—1857), 84, 89, —, Anna Helene (1852—1935), 90, —, Axel Frederik (f. 1907), 91, —, Carl Gustav (1863—1912), Fuldm., 90, —, Charlotte Fr. (1857—1932), 90, —, Dorteia Frederikke Louise, g. m. N. B. Fønss, 92, —, Eleonore Math. (1853—1931), 90, —, Emil (1859—1924), Kapt., 90, —, Erik Jul. Theod. (f. 1902), Leg.sekr., 90, —, Julius Chr. Fr. (1814—87), Overpostamtsdir., 89, —, Jørgen (f. 1933), 91, —, Kirsten (f. 1931), 91, —, Liselotte (f. 1934), 91, —, Louise Elis. (1850—51), 90, —, Mogens (f. 1941), 91, —, Niels Krabbe Chr. (1849—51), 90, —, Preben Gregers Carl (f. 1904), 91, —, Tage Chr. (f. 1906), Eksp.sekr., 91, —, Theodor Sigismund (1856—1926), Kontorchef, 90, —, Vibeke (f. 1943), 91.
- Wedel Jarlsberg, Fr. Chr. Otto, Greve (1746), General, 95, —, Louise Ctsse, g. m. T. Wedelsparre, 95.
- Vedel Simonsen, Claus, Kancrd., 89, —, Lauritz Schebye (1780—1858), Historiker, 89.
- Wedelsparre, Chr. Fr. (1786—87), 95, —, Ditlev (1749—1812), Kfrd., 95, —, Juliane Marie, g. m. N. J. Gleerup, 95, —, Magnus Frederik (1782—1839), Kapt., 95, —, Margr. Chr. Elisabeth, g. m. A. C. de Teilman, 95, —, Thomas (1753—1806), Kmhr., 94.
- Wefring, Josefine Marie, g. m. S. Høyer, 35.
- Venstermand, Anne, g. m. T. J. Sparre, 7.
- Vibe, Johanne Joach., g. m. J. L. v. Schlippenbach, 17.
- Willemann, Emilie, g. m. N. Olsen, 67.
- Vind, Berte, g. m. Otto Thermo, 81, —, Jacob t. Grundet, 81, —, Joachim Frederik (1634—87), 17.
- Winter, Torkild Chr. (f. 1855), Provst, 87.
- Wisch, Claus v. d. (1476), 78.
- Wissing, Hedvig Christ., g. m. J. H. J. Albinus, 33.

- Wittgenstein, Augusta, g. m. A. af Aldenburg, 18.
- Vognsen, Erik (1570/93), 103.
- Væbner, Anders Jensen (1431/55), 98, —, Anne Pederdt. (1510), 101, —, Christence, g. m. H. Stygge, 103, —, Christence, g. m. T. Stygge, 102, —, Edel (15..), 103, —, Gerlof Pedersen (1510), 101 f., —, Inger, g. m. E. L. Udsen, 103, —, Johs. Olafsen (1416/29), 97 f., —, Karine, g. m. C. S. Bild, 101 f., —, Kirsten, g. m. M. M. Harbou, 103, —, Kirstine (1529), 101 f., —, Maren, g. m. E. Vognsen, 103, —, Ove Pedersen (1542), 101 f., —, Peder Svendsen (d. 1565), 103, —, Peder Terkelsen (1458/1502), 97, 101, —, Peder Terkelsen (d. 1587), 97, 102, —, Svend Pedersen (1513/49), 101 f., —, Terkel Pedersen (1527/63), 101.
- Zepelin, Adolph Fr. v. (1842), Oberst, 67, —, Nancy v., g. m. J. Oldenburg, 67.
- Zule, Make van (1403), 80.
- Zumbildt, Christiana, g. m. D. C. Krag, 59, —, Joch. Chrf., Kapt., 59.
- Ørbech, Hans Jensen (1616—86), Rdmd., 40.

TILLÆG



FORTEGNELSE

over

de i 1.—63. Aargang meddelte Stamtavler og Tilføjelser.

* foran Navnet betegner Slægten som endnu levende.

• efter Aarstallet angiver Stamtavlens Plads, de øvrige Henvisninger gælder Tilføjelserne.

- Abildgaard, 1884*, 3; 1885, 420; 1887, 482; 1891, 472; 1893, 530; 1897, 480; 1901, 530; 1906, 479; 1911, 563; 1929*, 3; 1939, 122.
- Abrahamson, 1919*, 455.
- *Adeler, 1906*, 3; 1911, 579; 1915, 608; 1923, 533.
- *Ahlefeldt, 1929*, 15; 1932, 194; 1936, 177; 1938, 139; 1944, 112.
- von Ahnen, 1884*, 14; 1885, 420; 1891, 472; 1893, 530; 1897, 480; 1901, 530; 1929, 307.
- Akeleye, 1884*, 15; 1885, 420; 1886, 417; 1891, 472; 1893, 530; 1897, 480; 1901, 530; 1906, 479; 1911, 563; 1915, 587; 1923, 547; 1929, 307; 1937, 171; 1938*, 83; 1939, 122; 1941, 120; 1944, 113.
- de Albertin, 1884*, 21; 1885, 421; 1891, 472; 1901, 531; 1906, 479.
- Aldenburg, 1884*, 22.
- Algudsen, 1884*, 23; 1891, 473; 1901, 531; 1911, 563; 1935, 140; 1937, 171.
- Altena, se Norby (af Uggerslev).
- *von Andersen, 1884*, 24; 1885, 421; 1889, 9; 1891, 473; 1893, 530; 1897, 480; 1901, 532; 1906, 479; 1941, 114.
- *Anker, 1889*, 12; 1891, 487.
- Anrep, 1884*, 30; 1885, 421; 1891, 473; 1940, 167.
- Arenfeldt, 1893*, 15, 543; 1897, 499; 1901, 551; 1906, 491; 1911, 568; 1923, 550; 1934, 276; 1935, 142; 1937, 172; 1941, 115; 1944, 107.
- *von Arenstorff, 1886*, 17; 1887, 482; 1891, 476; 1893, 532; 1897, 484; 1901, 534; 1906, 481; 1944, 106.
- von Aschersleben, 1884*, 32; 1885, 421; 1901, 532; 1906, 480; 1935, 140; 1936, 120; 1940, 167; 1941, 114.
- Augustin, 1885*, 23.
- Baad af Halland, 1884*, 38, 363; 1887, 483; 1891, 473; 1897, 480; 1901, 532; 1906, 480.
- Baad af Fyn, 1884*, 39; 1885, 421; 1887, 483; 1891, 473; 1893, 530; 1897, 481; 1936, 120.
- Baad (Lolland), 1884*, 39; 1886, 417; 1887, 483; 1891,

- 473; 1893, 530, 1897, 481; 1906, 40.
- Baad (Langeland), 1884*, 40.
- Baad (Norge), 1884*, 40; 1893, 531.
- Baden, 1884*, 41; 1885, 421; 1886, 417; 1887, 483; 1891, 473; 1893, 531; 1897, 481; 1901, 532; 1906, 480; 1923, 547; 1940, 167.
- Bagge (Jylland), 1885*, 24; 1887, 483; 1891, 474; 1897, 481; 1901, 532; 1906, 480; 1923, 547.
- Bagge (Norge), 1885*, 25.
- Bagge af Holmegaard (Norge), 1885*, 26; 1893, 531; 1906, 480; 1911, 563; 1923, 547.
- Bagge (Bornholm), 1885*, 28; 1891, 474.
- Bagge, jfr. Griis (af Slette).
- Bang, 1885*, 29; 1887, 483; 1893, 531; 1897, 481; 1939, 117.
- Bangemann-Huygens-Løvendal, 1937*, 53.
- *Banner (Høegh), 1885*, 31; 1886, 417; 1887, 483; 1891, 474; 1893, 531; 1897, 482; 1901, 533; 1906, 480; 1911, 563; 1915, 587; 1923, 547; 1935, 140; 1936, 120; 1937, 171; 1940, 167; 1941, 114; 1944, 106.
- Barby, 1885*, 54.
- *Bardenfleth, 1891*, 22; 1893, 539.
- Barfod, 1885*, 56; 1891, 475; 1897, 482; 1901, 533; 1906, 480.
- Barfus, 1885*, 57; 1886, 417.
- *Barnekow, 1912*, 30; 1936, 125; 1938, 136.
- von Barnewitz, 1885*, 64; 1891, 475; 1897, 483; 1901, 534; 1944, 106.
- Barritsen, 1885*, 65; 1886, 417; 1887, 483; 1891, 475; 1893, 531; 1901, 534.
- Barsebek, 1885*, 66; 1886, 417; 1887, 483; 1891, 475; 1906, 481; 1915, 587.
- von Barstorff, 1885*, 67.
- *Bartholin — von Bartlin, 1932*, 115; 1934, 282; 1938, 140.
- von Basballe, 1886*, 37; 1906, 482.
- Basse (gamle), 1886*, 38; 1897, 484; 1906, 482; 1911, 563.
- Basse (ny), 1886*, 41; 1887, 483; 1891, 477; 1893, 533; 1897, 484; 1901, 534; 1915, 589; 1923, 548; 1937, 171; 1944, 106.
- Basse (Vendsyssel), 1886*, 47; 1887, 484; 1891, 477; 1893, 533; 1897, 485; 1901, 534; 1923, 547; 1937, 171; 1938, 133.
- Basse (Tjele), 1886*, 49.
- *Bauditz-Baudissin, 1909*, 39; 1911, 585; 1915, 610.
- Bechtolsheim, von Mauchenheim gen., 1919*, 458.
- *Beck, 1886*, 52; 1887, 484; 1891, 477; 1893, 533; 1897, 485; 1901, 535; 1906, 482; 1944, 106.
- Beenfeldt, 1919*, 461.
- Behagen, 1941*, 1.
- Below, 1888*, 35; 1891, 484; 1893, 536; 1897, 488; 1901, 538; 1906, 484; 1911, 564; 1944, 107.
- Benderup, 1888*, 40; 1893, 536; 1897, 488; 1906, 484; 1911, 565; 1915, 595; 1923, 548; 1936, 123; 1939, 118.
- Benkestok, 1887*, 42; 1891, 480; 1893, 533; 1901, 536; 1906, 483.
- *Benzon, 1937*, 3; 1938, 143; 1944, 113.
- Berckentin, 1919*, 465.
- von Berger, 1919*, 468.
- Bering, 1935*, 3.
- *Bernier, 1934*, 3.
- von Berns, 1935*, 9.
- *Bernstorff, 1934*, 13; 1935, 149; 1936, 128; 1939, 122.

- Berregaard, 1919*, 472.
 •von Bertouch, 1886*, 71; 1887, 484; 1891, 477; 1897, 485; 1936, 120; 1937, 171.
 Bielke, 1887*, 60; 1888, 449; 1891, 480; 1893, 533; 1897, 486; 1901, 536; 1906, 483; 1911, 564; 1923, 548, 1934, 275; 1938, 133; 1939, 118; 1940, 167; 1941, 115; 1944, 106; 1946*, 3.
 Bierman von Ehrenschild, 1919*, 479.
 Bild, 1888*, 58; 1891, 484; 1893, 536; 1896, 185; 1897, 488; 1901, 539; 1906, 485; 1911, 565; 1923, 548; 1935, 141; 1944, 107.
 •Bildt, 1887*, 73; 1891, 481; 1893, 534; 1897, 487; 1901, 537; 1906, 483; 1911, 564; 1915, 589; 1923, 548; 1937, 172.
 •Bille, 1890*, 55; 1891, 488; 1893, 538; 1897, 491; 1901, 542; 1906, 486; 1911, 566; 1915, 590; 1923, 549; 1931, 157; 1932, 193; 1934, 276; 1935, 142; 1936, 121; 1937, 172; 1939, 118; 1940, 168; 1944, 107.
 Bing, 1888*, 80; 1891, 485; 1893, 537; 1897, 489; 1901, 539; 1911, 565; 1923, 548.
 Bing, ifr. Grubbe.
 Bjørn, 1887*, 87; 1888, 449; 1891, 482; 1893, 534; 1897, 487; 1901, 537; 1906, 484; 1911, 564; 1940, 168.
 Blaa, 1888*, 83; 1901, 540.
 Blik, 1888*, 86; 1891, 485; 1893, 537; 1887, 489; 1901, 540; 1911, 565; 1923, 548; 1934, 275; 1938, 133.
 Blok, 1942*, 1.
 •Blome, 1935*, 13; 1938, 142.
 •Blücher — Blücher af Altona, 1942*, 7.
 von Bolten, 1919*, 482.
 Bomøve, se Lange (Munk).
 •Bornemann, 1893*, 77; 1897, 500; 1901, 553; 1923, 550; 1940, 168.
 de Bosc de la Calmette, 1919*, 484.
 Bosendal, 1890*, 111.
 Bourke, 1919*, 487; 1923, 559.
 von Boye, 1919*, 491.
 Braem, 1888*, 93; 1891, 486; 1906, 485.
 Braes, 1888*, 94; 1891, 486; 1893, 537; 1897, 489; 1906, 485; 1911, 565.
 Brahe, 1888*, 97; 1891, 486; 1893, 537; 1897, 490; 1901, 540; 1906, 485; 1911, 565; 1915, 590; 1923, 548; 1931, 157; 1932, 193; 1934, 275; 1935, 141; 1940, 168; 1941, 115.
 von Brandt, 1919*, 493; 1929, 310.
 Breide, 1889*, 77; 1891, 487; 1893, 538; 1901, 541; 1906, 486; 1911, 565; 1915, 590; 1936, 121; 1942*, 31.
 Briand de Crèvecoeur, 1919*, 497.
 •Brockdorff, 1936*, 3; 1937, 178; 1938, 142.
 •Brockenhuus, 1897*, 78; 1901, 560; 1906, 495; 1911, 571; 1915, 594; 1929, 308; 1934, 277; 1935, 143; 1937, 173; 1939, 119; 1940, 169; 1942, 118; 1944, 108.
 Brok, 1889*, 97.
 Brok (af Estrup), 1889*, 101; 1891, 487; 1897, 490; 1901, 541; 1906, 486; 1923, 548; 1937, 172.
 Brok (af Barløsegaard I), 1889*, 108.
 Brok (af Barløsegaard II), 1889*, 109; 1923, 549; 1931, 157.
 Brostrup, 1889*, 111; 1891, 487; 1901, 541; 1906, 486; 1911, 565; 1937, 172.
 Brun (af Kongstedlund), 1889*, 113; 1891, 487; 1901, 541; 1923, 549; 1939, 118.

- Brun (af Vindumgaard), 1889*, 115; 1891, 488; 1893, 538; 1897, 490; 1901, 541; 1915, 590; 1923, 549.
- Brun (Fyn), 1889*, 118.
- Brun (Langeland), 1889*, 119.
- Brun (Lolland), 1889*, 119.
- Brun (Skovlænge), 1889*, 119.
- Brüggmann, 1891*, 82; 1893, 540; 1897, 495; 1906, 489; 1911, 567; 1935, 142.
- Bryske, 1889*, 120; 1891, 488; 1893, 538; 1897, 490; 1901, 541; 1906, 486; 1915, 590; 1931, 157; 1934, 276.
- Brönsdorph, 1919*, 500; 1935, 146.
- *von Buchwald, 1913*, 96; 1923, 556; 1935, 146; 1936, 125; 1941, 117.
- Budde, 1890*, 128; 1891, 489; 1893, 538; 1897, 492; 1901, 544; 1906, 487; 1915, 591; 1929, 307; 1944, 107.
- Bugge, 1890*, 134; 1891, 489; 1893, 538; 1901, 544.
- Bugge (af Ebdrup), 1890*, 136.
- Bydelsbak (af Bregentved), 1890*, 137; 1897, 492; 1901, 545; 1906, 487.
- Bydelsbak (af Torbernfeld), 1890*, 139; 1891, 489; 1897, 493; 1911, 566.
- von Boefeke, 1919*, 502.
- Bøistrup, 1890*, 147; 1901, 545; 1906, 487; 1911, 566.
- Bølle, 1890*, 148; 1891, 489; 1893, 539; 1897, 493; 1911, 566; 1915, 591; 1935, 142.
- Børialsen, 1890*, 152; 1891, 489; 1893, 539; 1897, 493; 1901, 545; 1911, 566; 1915, 591; 1936, 120.
- Callenberg, 1919*, 504; 1935, 146.
- Carlsen (Lange), 1928*, 3.
- Caspergaard, 1919*, 506.
- *Castenskiold - Castenskiold, 1889*, 140; 1891, 488; 1943*, 3; 1944, 114.
- *Castonier, 1919*, 508; 1940, 171.
- *de Cederfeld - Cederfeld de Simonsen, 1946*, 27.
- Cernin, se Serlin I.
- Charisius, 1890*, 160; 1891, 489; 1893, 539; 1897, 493; 1901, 545; 1906, 487; 1911, 566; 1929, 307; 1939, 118; 1941*, 5.
- Cunningham, 1946*, 39.
- Daa, 1890*, 165; 1891, 490; 1893, 539; 1897, 493; 1901, 545; 1906, 488; 1911, 566; 1915, 591; 1932, 193; 1935, 142; 1938, 134; 1940, 168; 1944*, 3.
- Dal, 1891*, 106; 1893, 540; 1897, 495; 1901, 546.
- von Daldorf, 1931*, 117; 1932, 195.
- von (vam) Damme, 1920*, 455.
- Danneskiold-Laurvig, 1937*, 57.
- Danneskiold-Løvendal, 1937*, 48.
- *Danneskiold-Samsøe, 1929*, 209.
- Darre, 1891*, 111.
- *von Deden, 1891*, 111; 1893, 540; 1897, 495; 1901, 547; 1906, 489; 1915, 591; 1923, 549; 1935, 142; 1940*, 1; 1944, 113.
- Dosenrode, 1943*, 33.
- Drefeld, 1891*, 119; 1893, 541; 1897, 496; 1901, 548.
- Dresselberg, 1891*, 122; 1893, 541; 1901, 548; 1906, 489.
- Due (Glob), 1891*, 124; 1893, 541; 1897, 496; 1901, 548; 1906, 489; 1911, 567; 1915, 591.
- Due (af Faurholm), 1891*, 138.
- Due (Taube), 1891*, 138; 1893, 541; 1897, 497; 1901, 548; 1906, 490; 1938, 134; 1941, 115.
- Due (af Ølstedgaard), 1891*, 143; 1893, 541; 1897, 497;

- 1901, 549; 1906, 490; 1929, 307; 1935, 142.
- Due, *ifr. Gøye og Thott.*
- Dumbar, 1920*, 459; 1934, 279; 1944, 111.
- Dyre, 1891*, 144; 1893, 541; 1897, 497; 1901, 549; 1906, 490; 1915, 591; 1923, 550; 1931, 158.
- Dyre, *ifr. Due (Glob) og Grubbe (af Særsløv).*
- Eberstein, 1892*, 100; 1893, 542; 1897, 497; 1901, 550; 1915, 592.
- Ehrencron, 1946*, 41.
- *von Ellbrecht, 1914*, 129; 1936, 125.
- Ely, 1920*, 461; 1934, 280.
- Emmiksén, 1892*, 112; 1897, 498; 1901, 550, 1906, 491.
- Erlandsén, *se Galén.*
- von Esmarck, 1920*, 463.
- von Eyben, 1905*, 116; 1911, 578; 1938, 135.
- *Fabritius-Tengnagel, 1920*, 466; 1935, 146.
- Falk, 1892*, 118; 1893, 542; 1897, 498; 1901, 550; 1906, 491; 1915, 592; 1944, 107.
- Falk (Søblade), 1892*, 122.
- *Falkenskiöld, 1929*, 241; 1931, 161; 1934, 281.
- Falster, 1892*, 126; 1893, 542; 1897, 498; 1906, 491.
- Falster, *ifr. Bielke.*
- Fasti, 1892*, 130; 1897, 498; 1901, 550; 1906, 491; 1915, 592; 1923, 550; 1936, 121; 1940, 108.
- Ferrall-Bourke, *se Bourke.*
- Fikkésen, 1892*, 138; 1897, 498, 1901, 550; 1906, 491.
- Fincke, 1945*, 3.
- Fisker, 1921*, 465; 1934, 280.
- Flemming, 1892*, 144; 1893, 542; 1897, 499; 1901, 551; 1906, 491; 1911, 567; 1923, 550; 1935, 142.
- Fogh, 1921*, 470.
- *Folsach, 1920*, 474.
- *Fontenay, *le Sage de*, 1889*, 260; 1891, 488; 1897, 491; 1901, 542.
- Fredberg, 1892*, 149; 1893, 543; 1897, 499; 1901, 551; 1906, 491.
- Friccius von Schilden, 1926*, 49.
- Friedenreich, 1921*, 472.
- Friis (Hesselager), 1886*, 119; 1887, 484; 1891, 478; 1893, 533; 1897, 485; 1901, 535; 1906, 482; 1931, 157; 1934, 275; 1935, 141; 1942*, 51.
- Friis (Haraldskjær), 1886*, 129; 1887, 484; 1891, 478; 1893, 533; 1897, 485; 1901, 535; 1906, 482; 1911, 564; 1923, 548; 1935, 141; 1937, 172; 1939, 117; 1940, 167; 1941, 114; 1942*, 81; 1944, 114.
- Friis (Vadskjærgaard), 1886*, 139; 1887, 484; 1891, 478; 1897, 486; 1901, 536; 1906, 482; 1911, 564; 1923, 548; 1935, 141; 1939, 117; 1940, 167; 1941, 115; 1942*, 67.
- Friis (Arlevad), 1886*, 147; 1897, 486; 1901, 536; 1906, 483; 1942*, 99.
- Friis (Landvig), 1886*, 149; 1887, 484; 1891, 479; 1911, 564; 1915, 589.
- Friis, *ifr. Lange (Munk).*
- Frille, 1892*, 150; 1897, 499; 1901, 551; 1906, 491; 1911, 568; 1915, 592.
- Frost, *se Bild, Høg og Lange (Munk).*
- Fuiren, 1921*, 474.
- de Fædder, 1921*, 476; 1940, 171.
- *Fønss, 145*, 9.
- Gaas, 1893*, 139; 1897, 500; 1906, 492; 1923, 550.
- Gabel, 1893*, 141; 1901, 553; 1906, 492; 1911, 568.
- Gadendorp, 1921*, 479.
- Gagge, 1893*, 145; 1897, 500; 1901, 553; 1911, 569; 1915, 592; 1935, 142; 1936, 121;

- 1937, 172; 1941, 116; 1944, 107.
- Gagge, jfr. Hollunger.
- Galde, 1893*, 148; 1897, 500; 1901, 553; 1936, 122; 1940, 168.
- Galen, 1893*, 152, 543; 1897, 500; 1901, 553; 1906, 492; 1911, 569; 1915, 592; 1939, 119.
- Galskyt, 1893*, 167; 1897, 501; 1901, 554; 1906, 492; 1923, 550; 1942, 118.
- Galt, 1893*, 171; 1897, 501; 1901, 554; 1906, 492; 1911, 569; 1915, 592; 1935, 142; 1936, 122; 1937, 173; 1938, 134; 1941, 116.
- *Galtung, 1916*, 148; 1929, 310.
- Ged, 1893*, 181; 1897, 501; 1901, 554; 1911, 569; 1915, 592; 1940, 168.
- Geltingen, 1938*, 97.
- Gere, 1893*, 184, 543; 1897, 501; 1901, 554; 1906, 492; 1911, 569; 1923, 550.
- *Gersdorff, 1943*, 37; 1944, 114.
- Giedde, 1894*, 122; 1897, 505; 1901, 555; 1906, 492; 1911, 569; 1915, 593; 1929, 308; 1941, 116.
- Gjordsen, 1894*, 131; 1915, 593; 1923, 550.
- Glad, 1945*, 25.
- Glabek, 1894*, 133; 1897, 505; 1901, 556.
- Glabek (Rutze), 1894*, 137.
- Gleichen, 1894*, 139; 1897, 506.
- Glob, se Due og Skobe.
- Godov, 1894*, 146; 1897, 506; 1901, 556; 1906, 493; 1911, 570; 1915, 594.
- Godske, se Bielke.
- Grabow, 1894*, 152; 1897, 506; 1901, 556; 1942, 118.
- Green, 1894*, 154; 1897, 506; 1906, 493; 1911, 570.
- Green (af Rossø), 1894*, 156.
- Grib, 1895*, 123; 1897, 506.
- Griffenfeld, 1922*, 467.
- Griis (af Nordrup), 1895*, 127; 1901, 557; 1906, 493; 1940, 169.
- Griis (af Slagelse), 1895*, 130; 1923, 550.
- Griis (af Slette), 1895*, 133; 1901, 557; 1906, 493; 1911, 570; 1915, 594; 1937, 173; 1939, 119.
- Griis (af Halland), 1895*, 137; 1937, 173; 1940, 169.
- Grim, se Has.
- Grodtschilling, 1921*, 485.
- Grott, 1895*, 140; 1897, 506; 1901, 557; 1911, 570.
- *Grubbe, 1895*, 143; 1897, 506; 1901, 557; 1906, 493; 1911, 570; 1915, 594; 1923, 551; 1929, 308; 1937, 173; 1940, 169; 1944, 107.
- Grubbe (af Særsløv), 1895*, 176.
- Grubendal, 1895*, 179; 1897, 507; 1901, 558; 1906, 494; 1911, 570; 1915, 594; 1935, 142.
- Grüner, 1922*, 470.
- Grøn, 1895*, 183; 1901, 558; 1906, 494; 1915, 594; 1923, 551; 1935, 143; 1936, 121.
- *af Gyldenfeldt, 1908*, 149.
- Gyldenhorn, 1895*, 190.
- Gyldenkrantz, 1895*, 192.
- *Gyldenkrone, 1935*, 45; 1937, 178; 1944, 113.
- Gyldenløve (af Norge), 1895*, 195; 1901, 558; 1929, 308(2).
- Gyldenløve, Ulrik Frederik, 1937*, 43.
- Gyldenpalm, 1895*, 197.
- von Gyldenskiold, 1922*, 472.
- Gyldensparre, 1922*, 474.
- Gyldensten, 1922*, 476; 1939, 121.
- *Gyldenstjerne, 1926*, 3; 1929, 310; 1935, 147; 1936, 126; 1938, 138; 1940, 172; 1942, 120; 1944, 112.
- *Güntersberg-Güntelberg, 1941*, 11.
- Gyrstinge, 1896*, 134; 1906, 495.

- *von Gähler, 1922*, 479; 1931, 160.
- Cassel, 1896*, 138; 1897, 507; 1906, 495.
- Cøye, 1896*, 140; 1897, 507; 1901, 558; 1906, 495; 1911, 570; 1915, 594; 1923, 551; 1935, 143; 1938, 134; 1939, 119; 1944, 108.
- van Hafn, 1896*, 161; 1901, 558; 1911, 571.
- vom Hagen, 1922*, 485.
- Hak, 1896*, 163; 1897, 507; 1901, 559; 1906, 495.
- Hak, jfr. Galen.
- Halvegge, 1896*, 169; 1935, 143; 1936, 122; 1944, 108.
- *Hambro, 1937*, 65.
- Handingsmand, 1896*, 172; 1911, 571; 1941, 116.
- *Harbou, 1897*, 164; 1901, 560; 1906, 495; 1911, 571; 1923, 551; 1939, 119; 1940, 169.
- Hardenberg, 1897*, 185; 1906, 496; 1915, 594; 1936, 122; 1942, 119; 1944, 108.
- Hartgenger, se Handingsmand.
- Hartvigsen, 1897*, 193; 1901, 561; 1906, 496; 1923, 551.
- Has, 1896*, 180; 1897, 508; 1901, 559; 1906, 495; 1911, 571.
- Hase, 1896*, 184; 1901, 559; 1915, 594.
- von Hatten, 1922*, 488.
- *Hauch, 1944*, 31.
- *Haxthausen, 1887*, 171; 1888, 449; 1891, 482; 1893, 534; 1897, 487; 1901, 537; 1906, 484; 1915, 589; 1945*, 27.
- *von Hedemann, 1898*, 149; 1901, 562; 1906, 496; 1936, 122; 1937, 173.
- Heest, 1897*, 205; 1901, 561; 1915, 595.
- *Hegermann-Hegermann-Lindencrone, 1941*, 23.
- Heidersdorff, 1897*, 211; 1901, 561; 1936, 122.
- Heintz, 1930*, 3.
- Helt, 1922*, 490.
- Helverskov, 1922*, 492;
- von der Herberge, 1922*, 494.
- Heusch, 1897*, 215; 1901, 561; 1906, 496.
- *von Hielmcrone, 1935*, 75.
- Hielmskiold, 1935*, 79.
- Hielmstjerne, 1944*, 65.
- *Hobe, 1938*, 99.
- de Hofman, 1922*, 497; 1923, 559; 1941, 118.
- Hogenskiold, se Huitfeldt.
- Hohendorff, 1897*, 222; 1901, 561; 1906, 496; 1938, 134.
- Holberg, 1944*, 69.
- *Holck, 1925*, 425; 1935, 147; 1936, 126; 1940, 172.
- *von Holck, 1925*, 457.
- Hollunger, 1897*, 230; 1901, 562; 1906, 496; 1911, 571; 1942, 119.
- Holmskiold, 1922*, 501.
- *von Holstein, 1885*, 170; 1886, 417; 1891, 475; 1893, 531; 1897, 483; 1901, 534; 1906, 481; 1911, 563; 1915, 587; 1938*, 1.
- Holsten, 1924*, 451; 1940, 172; 1941, 119.
- *Hoppe, 1941*, 35.
- *Huitfeldt, 1887*, 214; 1888, 450; 1891, 482; 1893, 536; 1897, 487; 1901, 538; 1906, 484; 1929, 307; 1935, 141.
- Hummersbüttel, 1922*, 503.
- Hundermark, 1898*, 209; 1901, 562; 1911, 571; 1937, 173; 1940, 169; 1942, 119; 1946*, 45.
- Hvas (af Ormstrup), 1898*, 213; 1906, 497.
- Hvas (af Gjerholm), 1898*, 217; 1901, 562; 1906, 497; 1935, 143.
- Hvas (af Komdrup), 1898*, 219.
- Hvas (af Skjørtholt), 1898*, 220; 1906, 497; 1911, 571; 1938, 135.
- *Hvide, 1898*, 222; 1901, 562; 1911, 571; 1915, 595.

- 1901, 554; 1906, 492; 1931, 158; 1942, 118.
- Kruckow (Norge), 1900*, 214.
- Kruckow (Fyn), 1900*, 216; 1901, 565; 1938, 135.
- Krummedige, 1900*, 217; 1901, 565; 1906, 499; 1911, 573; 1915, 605; 1923, 552.
- Krumpen, 1900*, 238; 1901, 565; 1906, 499; 1915, 605.
- Kruse, 1900*, 243; 1901, 565; 1906, 499; 1911, 573; 1923, 552; 1934, 277; 1937, 174; 1939, 120.
- von der Kuhla, 1901*, 217; 1937, 174; 1944, 108.
- Kyrning, 1901*, 218; 1906, 500; 1915, 606.
- Kyrning (Myre), 1901*, 229; 1906, 501; 1923, 552; 1936, 122.
- Kørbitz, 1923*, 489.
- Landorph, 1924*, 459.
- Lang, 1901*, 233; 1906, 501; 1911, 573.
- Lange (Munk), 1901*, 236; 1906, 501; 1911, 573; 1915, 606; 1923, 552; 1932, 193; 1938, 135; 1944, 108.
- Lange (en Rose), 1902*, 220; 1906, 503; 1911, 574; 1915, 606; 1937, 174.
- Laxmand, 1902*, 226; 1906, 503; 1936, 122; 1944, 109.
- Lehn, 1924*, 460.
- Lemforth, 1924*, 463.
- von Lente, 1904*, 230; 1906, 507; 1911, 576.
- *Lerche, 1934*, 63.
- Leth (af Vosborg), 1902*, 240; 1906, 503.
- *Leth, 1920*, 508; 1941, 118; 1944, 111.
- Leuenfeld, 1924*, 465.
- Leve, 1902*, 245; 1906, 504; 1911, 574.
- *Levetzow, 1890*, 314; 1891, 490; 1893, 539; 1897, 495; 1901, 546; 1906, 489; 1911, 567; 1915, 591; 1941, 115.
- Leyonstierne, 1924*, 467.
- *de Lichtenberg, 1917*, 317; 1923, 558.
- von Lichtenstein, 1924*, 469.
- de Lilliendal, 1945*, 75.
- Lilliènpalm, 1902*, 255.
- Lillienschield, 1902*, 256; 1906, 504.
- Limbek, 1902*, 263; 1906, 505; 1915, 606; 1944, 109.
- Lindencrone, 1924*, 471.
- Lindenov, 1902*, 277; 1906, 505; 1911, 575; 1923, 552; 1940, 170; 1944, 109.
- Linderot, 1902*, 290; 1906, 505; 1923, 552; 1944, 109.
- Litle, se Galen.
- Lodehat, 1935*, 83.
- von Lohendal, 1938*, 117.
- von Lohenschield, 1938*, 119.
- Londemann af Rosencrone, 1944*, 79.
- Losne-Ætten, 1902*, 296.
- von Lossow, 1924*, 473.
- *von Lowzow, 1901*, 294; 1906, 501; 1911, 574; 1915, 606.
- *Luckner, 1941*, 49.
- Lund, 1902*, 303; 1906, 505; 1915, 606.
- Lunge, 1902*, 305; 1906, 505; 1911, 575; 1915, 606.
- Lunge, jfr. Due (Glob) og Dyre.
- Lunov, 1903*, 253; 1906, 506; 1911, 575; 1923, 552; 1939, 120; 1944, 109.
- Luxdorff, 1924*, 475; 1941, 119.
- von der Lühe, 1924*, 479; 1934, 280.
- Lykke (Møllehjul), 1903*, 261; 1931, 159.
- Lykke (Munk) 1903*, 263; 1906, 506; 1911, 575; 1915, 607; 1923, 552; 1932, 193; 1934, 278; 1937, 174; 1941, 116; 1942, 119; 1944, 109.
- Lykke, jfr. Bille.
- Lystrup, 1903*, 280; 1906, 506; 1911, 575.
- *Lüttichau, 1940*, 21.
- *von Lützow*, 69; 1934, 281; 1938, 139.

- Lætus, se Glad.
 Løvenbalk, 1903*, 289; 1936, 123.
 von Løwencron, 1924*, 483.
 Løvendal, 1937*, 48.
 von Løvenhielm, 1924*, 485.
 Løwenhielm, ifr. Brockenhuus.
 Løvenskiold, 1889, 297; 1891, 488; 1897, 491.
 Løvenstjerne, 1885, 275, 1886, 418; 1891, 476; 1906, 481.
 Løvensøn, 1937*, 55.
 de Løvenørn, 1914*, 307; 1929, 310; 1932, 194.
 Maaneskiold, 1903*, 299; 1906, 507.
 Maanestjerne, 1903*, 303.
 von der Maase, 1913, 392.
 Maccabæus, 1903*, 306; 1906, 507; 1911, 575; 1915, 607; 1923, 552; 1942, 119; 1944, 109.
 Magnussen, 1903*, 308; 1906, 507; 1911, 575; 1915, 607.
 Manderup, 1903*, 311; 1911, 575.
 Mangelsen, se Magnussen.
 Markdanner, 1903*, 316; 1911, 576; 1931, 159; 1940, 170.
 Markmand (i Sjælland), 1903*, 318.
 Markmand (i Falster), 1903*, 320.
 Marschalck, 1913*, 398; 1937, 176.
 Marselis, se Gyldenkrone.
 Marsvin, 1904*, 274; 1906, 507; 1911, 576; 1915, 607; 1923, 552; 1934, 278; 1938, 135; 1942, 119; 1944, 109.
 von Mauchenheim, se Bechtolsheim.
 van Mehlen, 1904*, 282; 1931, 159; 1940, 170.
 Meinstorf, 1904*, 284; 1906, 508; 1915, 607; 1935, 144.
 Meyerchrone, 1930*, 5; 1935, 148.
 Moltke, 1921, 488; 1923, 559; 1934, 280; 1936, 126; 1937, 177; 1939, 121; 1940, 172; 1941, 118.
 Mormand, 1904*, 303; 1906, 508; 1911, 576; 1931, 159; 1935, 144; 1940, 170.
 Most, se Gere og Hollunger.
 Movat, 1904*, 314.
 Mule (af Falkendal), 1904*, 315.
 Mule (af Kjørstrup), 1904*, 320.
 Mule (af Odense), 1904*, 322; 1906, 508; 1911, 576; 1915, 607; 1934, 278; 1936, 123; 1939, 120.
 Muli (af Beg), 1904*, 333.
 Mund, 1904*, 335; 1906, 508; 1911, 577; 1915, 607; 1923, 552; 1937, 175; 1939, 120; 1941, 116; 1944, 109.
 Munk (Bjelke og Vinranke), 1905*, 292; 1906, 510; 1911, 578; 1915, 608; 1923, 553; 1931, 159; 1934, 278; 1935, 144; 1936, 123.
 Munk (af Kovstrup), 1905*, 317; 1923, 553; 1935, 144.
 Munk (af Fjellebro), 1905*, 319.
 Munk (af Veibjerggaard), 1905*, 321; 1906, 510; 1929, 309; 1934, 278.
 Munk (af Ellinggaard), 1905*, 323.
 Munk (fra Halland), 1905*, 323; 1923, 553.
 Munk, ifr. Lange og Lykke.
 von Munthe af Morgenstjerne, 1915, 317; 1923, 557.
 Mus (af Stenalt), 1905*, 330.
 Mus (af Ullerup), 1905*, 332; 1923, 553.
 Myg, se Galskyt.
 von Mühlheim, 1905*, 335; 1911, 578.
 Müller, 1905*, 337; 1911, 578; 1915, 608; 1923, 553; 1934, 278; 1935, 144.
 Mylting, 1905*, 342; 1936, 123; 1942, 119.
 Myndel, 1905*, 346.
 Myre, 1901*, 231.
 Myre, ifr. Kyrning.
 Møed, 1940*, 75.

- Navl, 1906*, 298; 1923, 553; 1937, 175.
 Neb, 1906*, 300; 1915, 609.
 Neergaard, 1915, 336; 1923, 557; 1940, 171.
 Nissen, 1927*, 73; 1929, 312; 1944, 112.
 Nissen-Benzon, se Nissen.
 Norbagge, 1906*, 313.
 Norby (af Uggerslev), 1906*, 314; 1932, 194; 1937, 175;
 Norby (af Skovgaard), 1906*, 319; 1911, 579; 1915, 609; 1923, 553; 1931, 159; 1935, 145; 1936, 123; 1937, 175; 1939, 120.
 Norman de la Navité, 1906*, 323.
 Normann, 1906*, 324; 1911, 579; 1915, 609; 1937, 175; 1938, 135.
 van Nuland, 1906*, 331; 1911, 579; 1915, 609.
 Numsen, 1906*, 332; 1911, 579; 1915, 609.
 Ny, 1906*, 336.
 Nørckenkrone, 1927*, 75.
 von Offenberg, 1907*, 319; 1915, 609; 1923, 553; 1935, 145; 1936, 124.
 Oldeland, 1907*, 324; 1935, 145; 1936, 124; 1938, 135; 1939, 120; 1940, 170; 1941, 117.
 von Oldeland, 1907*, 328; 1911, 580.
 Oldenburg, 1946, 61.
 von Oppen-Schilden, 1926*, 38; 1942, 120.
 Orm, 1907*, 331; 1936, 124.
 Orning, 1907*, 332; 1911, 580; 1915, 609; 1923, 554.
 Oxe, 1907*, 339; 1923, 554.
 Oxholm, 1887, 343; 1906, 484.
 Panter, 1892*, 105; 1893, 542; 1897, 497; 1906, 490; 1911, 567.
 von Papenheim, 1907*, 346.
 Paris, 1908*, 343.
 Parsberg, 1907*, 349; 1911, 580; 1915, 609; 1923, 554; 1929, 309; 1935, 145; 1936, 124; 1940*, 77; 1944, 113.
 Paslick, 1908*, 344; 1923, 554; 1937, 175; 1939*, 93; 1940, 173; 1941, 120.
 Passow, 1908*, 347.
 von Paulsen, 1926*, 40.
 Pax, 1908*, 347; 1923, 554.
 von Pentz, 1925*, 470; 1934, 281.
 von Peperlow, 1943*, 67.
 Petersdorff, 1917, 387; 1923, 558.
 Petz, 1909*, 350.
 Pig (Jylland), 1908*, 353.
 Pig (Skaane), 1908*, 350; 1911, 584.
 Pil, 1909*, 352.
 de Pilloy, 1931*, 137.
 von Plessen, 1934, 95; 1935, 149; 1936, 128; 1938, 140; 1940, 173.
 Ployart, 1938*, 121.
 Podebusk, se Putbus.
 Podewils, 1925*, 476.
 Pogwisch, 1931*, 1 — Navne-reg. 1942; 1937, 178; 1938, 140; 1944, 113.
 Pors (af Vrandrup), 1909*, 355; 1911, 585; 1915, 611.
 Pors (Langeland), 1909*, 364.
 Pors, jfr. Børialsen og Skadeland.
 Porse, se Kyrning.
 Portmand, se Mule (af Falkendal).
 Poulson, 1909*, 364; 1915, 611.
 Present, 1909*, 368.
 Prip, 1909*, 371.
 Pros Lauridsens Slægt, 1898*, 248.
 Puder, 1909*, 375.
 von Pultz, 1909*, 377; 1915, 612; 1923, 554; 1944, 110.
 Putbus-Podebusk, 1908*, 356; 1911, 584; 1915, 610; 1923, 554; 1932, 194; 1936, 124; 1938, 136; 1944, 110.
 Pæp, se Kyrning.
 Pøiske, 1909*, 381; 1915, 612.
 Qualen, 1925*, 478; 1938, 138.

- Qvitzow, 1910*, 327; 1915, 612; 1931, 160; 1934, 279; 1935, 145; 1941, 117; 1944, 110.
 Raale, se Glambek.
 Raben, 1896, 329; 1901, 559; 1906, 495; 1923, 551, 1929, 308; 1934, 277; 1937, 173; 1941, 116.
 Raben, 1926*, 42.
 Rage, se Grubbe.
 Ramel, 1925, 495; 1940, 172.
 Rani, 1910*, 340; 1915, 613.
 Rantzau, 1930, 7 — Navne-reg. 1941; 1931, 161; 1932, 194; 1934, 281; 1935, 148; 1936, 127; 1937, 177; 1938, 139; 1941, 120; 1942, 120; 1944, 112.
 Rathlou, 1911*, 355; 1915, 614; 1938, 136; 1944, 110.
 Ravensberg, 1910*, 349; 1915, 613.
 Reberg, 1911*, 370.
 Reedtz, 1894, 316; 1897, 506; 1901, 556; 1906, 493; 1911, 570; 1915, 594; 1940, 168.
 Reichwein, 1910*, 356; 1911, 585; 1915, 613.
 von Reitzenstein, 1943*, 69; 1944, 114.
 Rekhals, 1911*, 376.
 Revenfeld, 1911*, 381; 1915, 614; 1943*, 75.
 Reventlow, 1893, 358; 1897, 502; 1901, 555; 1906, 492; 1911, 569; 1915, 593; 1934, 276; 1935, 142; 1937, 173; 1939*, 1; 1941, 120; 1942, 121.
 von Rheder, 1926*, 44.
 Rheede, Baron af Amerongen, 1909*, 402.
 Ribbing, 1901*, 225, 1906, 500.
 Rintaf, se Griis (af Nordrup).
 Rixtorp, 1942*, 103.
 Rodsteen, 1911*, 390; 1915, 615; 1923, 555; 1929, 309; 1931, 160; 1935, 145; 1939, 121; 1940, 170.
 Roed, 1911*, 398.
 Roklunge, 1911*, 399; 1929, 309; 1935, 145; 1941, 117.
 *Rosenborg, 1929, I, 323.
 Rosengaard, 1912*, 389; 1915, 616; 1939, 121.
 Rosengiedde, 1912*, 394; 1937, 176.
 Rosenkrantz, 1910, 370; 1915, 613; 1923, 555; 1939, 121; 1940, 170; 1942, 119; 1944, 110.
 Rosenpalm, 1926*, 47.
 Rosensparre, 1899*, 371; 1901, 565; 1906, 499; 1923, 551; 1940, 169.
 Rosensværd, se Handingmand.
 Rosenørn, 1887, 376; 1888, 450; 1891, 483; 1893, 536; 1897, 488; 1901, 538; 1906, 484; 1911, 564; 1932*, 143; 1941, 115.
 Ross, 1912, 409.
 Rostgaard, 1943*, 81.
 Rostrup, 1912*, 415; 1923, 555; 1936, 124; 1937, 176; 1938, 136; 1939, 121; 1941, 117.
 Rostvig, 1912*, 422.
 Rotfeld, 1912*, 423; 1923, 556; 1936, 124.
 Rothkirck, 1912*, 429; 1915, 616; 1923, 556; 1935, 145; 1940, 171.
 Rud, 1912*, 432; 1915, 616; 1934, 279; 1936, 125; 1942, 119.
 Rudbek, 1912*, 445.
 Rumohr, 1937, 99.
 Rutze, se Glambek.
 Rytter (Jylland), 1912*, 447; 1939, 121.
 Rytter (Norge), 1912*, 449.
 Rød, se Høg og Lunov.
 Rødding-Slægten, 1912*, 451; 1936, 125.
 Røde, 1940*, 95.
 Rømeling, 1929, 249; 1939, 139.
 Rømer I, 1913*, 473; 1929, 309.
 Rømer II, 1913*, 475.
 Rønnow, 1913*, 477; 1929, 309; 1944, 110.

- *de Roepstorff, 1917*, 428; 1937, 176.
 Sadolin, 1945*, 79.
 Saltensee (af Linde), 1914*, 385.
 Saltensee (af Tystofte), 1914*, 390.
 Sandberg, 1901*, 443; 1906, 502; 1911, 574; 1939, 120.
 Sappi, 1914*, 396.
 Saxtrup, 1914*, 398.
 Scavenius I og II, 1907, 400.
 Schack, 1932, 3; 1940, 172.
 Schaffalitzky de Muckadell, 1928, 103.
 von Scharffenberg, 1915*, 428; 1923, 556.
 Scheel, 1893, 423; 1897, 505; 1901, 555.
 Scheel, jfr. Skeel.
 Schilden-Huitfeldt, se Friccius von Schilden.
 Schimmelmänn, 1934, 203; 1935, 150; 1936, 129; 1937, 178.
 von Schleppegrell, 1945, 85.
 von Schmettau, 1914, 421; 1936, 125.
 von Schmieden, 1926*, 52.
 de Schouboe, 1914*, 434.
 Schrandi, 1940*, 99.
 von Schreeb, 1923, 493.
 Schreiber von Cronstern, 1914*, 437.
 von Schrödersee, 1926*, 54.
 Schulin, 1929, 267.
 Schulte, 1926*, 57.
 Schønnebølle, 1914*, 444.
 Seebblad, 1914*, 448; 1938, 136.
 Seefeld, 1914*, 452; 1923, 557; 1944, 110.
 Sehested, 1911, 445; 1915, 615; 1923, 555; 1931, 160 (2); 1934, 279; 1935, 146; 1936, 125; 1941, 117; 1943, 85;
 Selby, 1888*, 358; 1891, 487; 1893, 537; 1906, 486.
 de Serène d'Acqueria, 1888, 361; 1889, 393.
 Serlin I, 1915*, 474.
 Serlin II, 1915*, 481.
 Sested (Sehestedt), 1914*, 469; 1940*, 101; 1941, 120; 1944, 114.
 Sinklar, 1915*, 481.
 Skade (Kraus), 1915*, 485.
 Skade I, 1915*, 487.
 Skade II, 1915*, 488; 1923, 557.
 Skadeland, 1915*, 494; 1940, 171.
 Skak, 1915*, 497.
 Skaktavl, 1915*, 498.
 Skalder, 1915*, 502.
 Skarpenberg, se Scharffenberg.
 Skarsholm-Slægten, 1916*, 420; 1923, 557.
 Skave, 1916*, 424; 1936, 126; 1940, 171.
 Skeel, 1901, 407; 1906, 502; 1911, 574; 1915, 606; 1923, 552; 1929, 309; 1931, 159; 1934, 277; 1936, 122; 1939, 120; 1940, 169; 1943*, 87.
 Skeel, jfr. Dyre.
 Skiernov I, 1916*, 434.
 Skiernov II, 1916*, 436.
 Skinkel (Søblad), 1916*, 437.
 Skinkel (Lillien), 1916*, 448; 1923, 557; 1935, 146; 1940, 171; 1944, 110.
 Skinkel (Mecklenburg), 1916*, 459.
 Skinkel, jfr. Tinhuus.
 Skobe, 1916*, 459.
 Skovgaard, 1917*, 476; 1923, 558; 1932, 194.
 Skram, 1916*, 461; 1923, 558; 1940, 171.
 Skram, jfr. Fasti.
 Skytte, 1917*, 485.
 Skytte, jfr. Taa.
 Slange, 1945*, 95.
 Smalsted, 1917*, 487.
 Smør I, 1917*, 495.
 Smør II, 1917*, 496.
 Snafs, 1917*, 497.
 Snubbe I, 1918*, 417.
 Snubbe II, 1918*, 418.
 Snubbe III, 1918*, 420.
 Sommer (Jylland), 1917*, 499; 1936, 126.

- Sommer (Fyn), 1917°, 501; 1923, 558.
- Sosadel, se Dyre.
- Sparre (Sjælland), 1917°, 502; 1937, 177; 1940, 171; 1942, 120; 1944, 111.
- Sparre (Skaane), 1917°, 511; 1923, 559.
- von Speckhan, 1927°, 78.
- Speil, 1917°, 519.
- Spend, 1918°, 420; 1935, 146; 1936, 126.
- *von Sperling, 1943°, 151.
- Splid, se Fasti.
- Split, 1946°, 73.
- *Sponeck, 1916°, 476; 1929, 310.
- *von Späth, 1931°, 141; 1932, 195.
- Stake, 1920°, 478.
- Stampe (af Klarupgaard), 1920°, 486.
- Stampe (af Gjerdrup), 1920°, 488.
- Stampe (af Norge), 1920°, 488.
- Stampe, Baron af, 1920°, 488.
- Stangeberg, 1901°, 443; 1911, 574.
- Staur, 1918°, 430.
- Staverskov, 1918°, 432.
- Staverskov, jfr. Glambek og Gøye.
- Steeg, 1918°, 433.
- Steen, 1918°, 435; 1937, 177.
- Steen, jfr. Steinfeld.
- Steenfeld (Steen), 1920°, 496.
- Steensen (Straale), 1920°, 498; 1935, 146; 1936, 126; 1937, 177; 1938, 138; 1941, 118; 1944, 111.
- Steensen-Leth, se Leth.
- *Stemann, 1909°, 462; 1911, 585; 1915, 612; 1937, 176.
- Stenbrikke, 1920°, 515.
- *Stibolt, 1912°, 501; 1929, 309; 1939, 121.
- Stiernemaane, 1920°, 516.
- *Stiernholm, 1929°, 277.
- Stigsen, se Hvide og Krognos.
- *Stockfleth, 1886°, 354; 1887, 484; 1901, 536.
- Straale, se Steensen.
- Strangesen, se Bild.
- Struensee, 1927°, 80; 1938, 138.
- Stubbum-Slægten, 1920°, 518.
- Stuke, 1920°, 519.
- Sture, 1920°, 521.
- Stygge I, 1921°, 550; 1935, 147; 1936, 126.
- Stygge II (af Rugtved), 1921°, 556.
- Stygge, jfr. Galen.
- von Støcken, 1941°, 59; 1944, 114.
- Størle, 1921°, 557; 1940, 172.
- Sudreims-Ætten, 1921°, 558.
- von Suhm, 1928°, 119.
- *Sundt, 1913°, 540; 1923, 556; Svale, 1921°, 561.
- *de Svanenskiold, 1937°, 161.
- Svave I, 1926°, 60.
- Svave II, 1926°, 62; 1942, 120.
- Svin, se Smalsted.
- Taa (Skytte), 1921°, 564.
- Taa, jfr. Dyre.
- Taube, se Due.
- Thermo, 1946°, 81.
- *von Thienen, 1935°, 87.
- *Thott, 1900°, 408; 1901, 566; 1906, 500; 1911, 573; 1915, 605; 1923, 552; 1931, 158; 1934, 277; 1935, 144; 1937, 174; 1940, 169; 1944, 108.
- *de Thurah, 1945°, 97.
- Tidemand, 1945°, 107.
- Tinhuus (Skinkel), 1916°, 507.
- Todde, se Dyre.
- Tordenskiold, se Wessel.
- Tordenstjerne, se Lystrup.
- Tornekrands, 1939°, 97.
- *Trampe, 1934°, 223; 1936, 129.
- *Treschow I, 1889°, 420; 1897, 491; 1942, 118.
- Treschow II, 1889°, 426.
- *Trolle, 1891°, 411; 1893, 542; 1897, 497; 1901, 549; 1906, 490; 1911, 567; 1915, 592; 1923, 550; 1934, 276; 1938, 134; 1942, 118; 1944, 107.
- *Tuxen, 1934°, 257.
- Ucken, 1940°, 155.
- Udsen, 1945°, 113.

- Uge, se Ucken.
- Ulffeldt, 1923*, 499; 1929, 310; 1931, 160; 1934, 280; 1935, 147; 1938, 138; 1940, 172; 1941, 119; 1942, 120; 1944, 111.
- Ulffstand, 1896*, 428; 1901, 559; 1906, 495; 1911, 571; 1929, 308; 1931, 158; 1934, 277; 1940, 169; 1944, 108.
- Ulrichsdal, 1937*, 61.
- Unger, 1927*, 83; 1929, 313; 1941, 119.
- Urne, 1904*, 463; 1906, 509; 1911, 577; 1915, 607; 1923, 553; 1932, 194; 1934, 278; 1935, 144; 1936, 123; 1937, 175; 1939, 120; 1940, 170; 1944, 109.
- Urup, 1932*, 171.
- Vagel de Ulrichsdal, 1937*, 62.
- *Walkendorff, 1928*, 129; 1929, 314; 1935, 148.
- Walstorp, 1928*, 143.
- Walter, 1928*, 149.
- *Waltersdorff, 1910*, 529; 1915, 614; 1923, 555.
- Vasspyd, 1945*, 121.
- *Vedel - Wedel-Heinen, 1946*, 83.
- *Wedel, 1908*, 485; 1911, 585; 1923, 554; 1934, 279; 1936, 124; 1937, 175.
- *Wedel-Heinen, se Vedel.
- Wedelsparre, 1946*, 93.
- Wedenhusen, se Bydelsbak (af Torbernfeld).
- Vendelbo, 1935*, 109.
- Wensin, 1936*, 81; 1938, 142.
- Venstermand, 1927*, 89; 1929, 313; 1935, 147.
- Wessel, 1930*, 177.
- Vestenie, 1932*, 183; 1940, 173.
- Westensee, 1943*, 159.
- Wibe, 1927*, 99.
- Wibel von Wibelsheim, 1927*, 101.
- Viereck, 1935*, 115.
- Viffert, 1901*, 451; 1906, 502; 1911, 574; 1915, 606; 1923, 552; 1931, 159; 1934, 277.
- *Willemoes-Suhm, 1938*, 125.
- de Wilster, 1928*, 153; 1929, 314.
- *Vind, 1886*, 392; 1887, 485; 1891, 479; 1893, 533; 1897, 486; 1901, 536; 1911, 564; 1929, 307; 1936, 121; 1938, 133; 1939, 117; 1940, 167; 1941*, 65; 1942, 121; 1944, 114.
- von Winterfeldt, 1944*, 87.
- von der Wisch, 1931*, 69 — Navnereg. 1942; 1935, 149; 1938, 140.
- Vispe, se Due (Glob).
- Wittorp, 1939*, 103; 1944, 113.
- Vognsen (af Stenshede), 1936*, 93; 1938, 142; 1944, 113.
- Vognsen (af Hæstrup), 1936*, 107; 1938, 143.
- Vognsen (Hørbylund), 1936*, 109; 1938, 143; 1942, 121.
- Vognsen (Stenumgaard), 1936*, 111; 1938, 143; 1939, 122.
- Vognsen (af Røghave), 1936*, 113.
- Wonsfleth, 1929*, 285.
- Worm, se Wurmb.
- Wormskiold, 1928*, 165; 1929, 314.
- Wunkesen, se Leve.
- Wurmb, 1934*, 263; 1940, 173.
- Væbner, 1946*, 97.
- Zeuthen, 1929*, 299.
- von Oetken, 1930*, 183.

FORTEGNELSE

over

de i 51.—62. Aargang optagne Billeder.

Portrætter.

Titelbillederne er betegnede med en *; de i Parenthes anførte Tal henviser til Vedkommendes Plads i Stamtavlen. I Klamme er angivet, hvor Originalbillederne findes.

»Kloster« er forkortet til »Kl.«

Billederne i 1.—50. Aargang, se Bd. LII, 1935.

-
- Ahlefeldt, Anna Joachimine, g. Danneskiold-Laurvig** (1717—95) (Jens Juel) 1937 (59) [Kunstmuseet].
- Ahlefeldt-Dohn, Sophie Marie Albertine v., g. Benzon** (1810—1900) 1937 (18).
- Ahlefeldt-Laurvig, Agnes Ctsse, g. Krag-Juel-Vind-Frijs** (f. 1850) 1941 (102) [Foto].
- Antoinette, Grevinde, se Krag-Juel-Vind-Frijs.
- Charlotte Adelaide, Ctsse, g. Skeel (1810—65) (Litografi) 1943 (123).
- Preben Ferdinand, Greve, Gesandt (f. 1872) (Quistgaard) 1942*.
- Andersen, Marie Sophie, se Grishauge.**
- Arctander, Anna Allette Christine, g. Bernstorff** (1792—1825) 1934 (37).
- Frederikke Louise, g. Lerche (1798—1886) 1934 (79).
- Bardenfleth, Marie Sophie Frederikke v., g. Qylden-**krone (1810—87) (C. A. Jensen) 1935 (66).
- Bauditz, Mathilde, g. Haxthausen** (1858—1940) 1945 (64) [Foto].
- Bech, Benedicte Ulfspærre, g. Reventlow** (1857—1938) 1939 (68) [Foto].
- Benzon, Albertine v.** (1824—93) 1937 (19). [Foto].
- Andresine Cecilie v., g. Benzon-Buchwald (1822—53) 1937 (36).
- Anna Hansdatter, g. Hvide (1616—80) 1937 (9).
- Antoinette Margrethe v., se Gersdorff.
- Bent Hanssøn († 1622) 1937 (7) [St. Mortens K., Randers].
- Carl Ludvig Adolph v., Overpræsident, Kmhr. (1823—91) 1937 (21) [K.].
- Carl Marius, Redaktør, mag. art. (1862—1906) 1937 (39) [Foto].
- Cathrine Sophie Vilhelmine

- v., g. Reedtz (1773—1854) 1937 (15).
- Benzon**, Christian v., Oberstlt., Kmhr. (1718—1801) 1937 (13).
- Christian v., Oberst, Kmhr. (1854—1926) 1937 (23) [Foto].
 - Christian Fridrich Otto v., Kmhr. (1786—1875) (Holbech) 1937 (17).
 - Christiane Albertine v., se Heinen.
 - Elisabeth, se Lasson.
 - Elisabeth Marie Anna v., g. Mylius (1829—1901) 1937 (19) [Foto].
 - Emilie v., se Lazar.
 - Emma Vilhelmine Augusta v., f. Benzon (1864—1917) 1937 (39) [Foto].
 - Ernst August Pyrmont v., Kmhr., Hofjægermstr. (1827—88) 1937 (19) [Foto].
 - Frederikke Edle Benedicte v., se Brüggemann.
 - Georgette v., se Falsen.
 - Gerhard Marianus Rosencrone v., Oberstlt. (1797—1865) 1937 (35).
 - Hans, Kommerced. (1657—1715) (Buste) 1937 (29).
 - Hans Theodor Balduin v., Kapt. (1823—1901) 1937 (36).
 - Harald Frederik Severin v., Prem.lt. (1836—64) 1937 (38) [Foto].
 - Hartvig Frederik Emil v., Hofjægermstr. (1816—75) 1937 (20).
 - Jacob v., Ohkfrd. (1688—1776) 1937 (12) [Frederiksborg].
 - Jens v., Amtmand, Kmhr. (1767—1839) (F. W. Bendz) 1937 (15).
 - Jens v., Major, Postmstr., Kmhr. (1807—80) 1937 (18) [Foto].
 - Johanne Christine v., se Hulgreen.
- Benzon**, Juliane Vilhelmine v., se Wedel Jarlsberg.
- Juliane Vilhelmine v., g. Wedel Jarlsberg (1783—1853) (Eckersberg) 1937 (17).
 - Juliane Vilhelmine Nielsine Christence v., g. Hoppe (1819—55) 1937 (20). (Litografi efter N. P. Holbech) 1941 (41).
 - Jørgine Aletta Hansine v., g. Bull (1854—87) 1937 (22) [Foto].
 - Marie Sophie v., se Grishauge.
 - Nielsine v., se Jermin.
 - Peter Ulrich Frederik v., Amtmand, Kmhr. (1760—1840) 1937 (14).
 - Sophie Marie Albertine v., se Ahlefeldt-Dehn.
- Benzon-Buchwald**, Andresine Cecilie v., se Benzon.
- Julius Peter Tamm v., Departementschef, Etatsraad, Prof. (1821—77) 1937 (36) [Foto].
- Berckentin**, Louise Ctsse, g. Plessen (1725—99), 1934 (145).
- Berger**, Sophie Caroline v., se Krag-Juel-Vind.
- Bering**, Vitus, kgl. Historiograf (1617—75) (Abr. Wuchters) 1935 (5).
- Bernør**, Alexander, Konferensraad (1706—85) 1934 (5) [London].
- Alexander George, Kmhr. (1793—1883) 1934 (6) [Foto].
 - Andreas Alexander, Kaptajn (1753—1825) 1934 (5) [Langesø].
 - Christiane Frederikke, se Schultz.
 - Margrethe Elisabeth, se Brown.
 - Sophie, se Holck-Winterfeldt.

- Børner - Schilden - Holsten,**
 Adam Christopher Baron, Kmhr. (1855—1927) (C. Wentorf) 1934 (8) [Holstenshuus].
 — Alexandra Bsse., g. Treshow (1860—1931) 1934 (8) [Foto].
 — Gustav Alexander Baron, Kmhr. (1823—89) 1934 (7) [Daguerreotypi].
 — Hans Heinrich Adam Lensbaron (f. 1881) 1934 (10) [Foto].
 — Louise Bsse., se Quaade.
 — Minna Sophie Louise Lensbsse., se Knuth.
 — Sophie Magdalene Bsse., se Holsten.
 — Sophie Magdalene Bsse., g. Reedtz-Thott (1856—1928) 1934 (8) [Foto].
- Børnstorff, Albrecht Greve,**
 preuss. Stats- og Udenrigsmin. (1809—73) 1934 (39).
 — Andreas Erich Heinrich Lensgreve (1791—1837) 1934 (37).
 — Andreas Gottlieb Rigsfrh. (1649—1726) 1934 (21) [Wotersen].
 — Andreas Gottlieb Lensgreve (1708—68) 1934 (24) [Wotersen].
 — Andreas Petrus Greve (1735—97) (Buste efter Thorvaldsen) og (Tegning af J. Juel) 1934 (34).
 — Anna Allette Christine Grevinde, se Arctander.
 — Anna Charlotte Friederike Juliane Lensgrevinde, se Hardenberg.
 — Arthur Friedrich Carl Greve, Landraad, Kmhr. (1808—97) 1934 (51) [Foto].
 — Auguste Louise Grevinde, se Stolberg.
 — Bechtold Christian August Greve (1803—90) 1934 (50).
- Børnstorff, Charitas Emilie**
 Lensgrevinde, se Buchwald.
 — Charlotte Sophie Rigsfrh., g. Børnstorff (1682—1732) 1934 (23) [Wotersen].
 — Christian Günther Greve, Statsminister (1769—1835) 1934 (35).
 — Constance Frederikke Henriette Grevinde, se Knuth.
 — Dorothea Wilhelmine Lensgrevinde, se Weitersheim.
 — Elise Grevinde, se von Dernath.
 — Ernst Greve, Kmhr. (1768—1840) 1934 (51).
 — Henriette Frederikke Grevinde, se Stolberg.
 — Joachim Bechtold Greve, Gehelemeraad (1734—1807) 1934 (26).
 — Joachim Engelcke Rigsfrh. (1678—1737) 1934 (23) [Wotersen].
 — Johan Hartvig Ernst Lensgreve (1712—72) (L. Toqué) 1934 (25) [Gyldensteen].
 — Johan Hartvig Ernst Greve (1767—91) 1934 (35).
 — Johan Hartvig Ernst Lensgreve (1815—98) 1934 (40).
 — Johannette Lucie, se Schütz.
- Børnstorff-Gyldensteen, Agnes**
 Louise Grevinde, se Krag-Juel-Vind-Frijs.
 — Anna Julie, Lensgrevinde, se Kielmansegg.
 — Erik Adolph Ernst Greve (f. 1883) 1934 (46).
 — Hugo Kuno Georg Lensgreve (f. 1853) 1934 (44).
- Børnstorff-Mylius, Andreas**
 Peter Greve, Hoffjægermeister (f. 1882) 1934 (48) [Foto].
 — Christiane Ulrika Catharine Grevinde, se Mylius.
 — Elisabeth Grevinde, se Reedtz-Thott.
 — Frederik Emil Herman Gre-

- ve (1818—94) 1934 (40) [Foto].
- Bernstorff-Mylius, Marie**
Louise Grevinde, se Raben-Levetzau.
- Ulrich Johan August Greve, Kmhr. (1847—1930) 1934 (44) [Foto].
- Bille, Kirsten Hansdatter, g. Skeel** (1637—1704) 1943 (108) [Ryegaard].
- Bille Brahe, Christiane Mette, g. Scheel** (1771—1844) (Jens Juel) 1943 (137) [Ryegaard].
- Blome, Christoph, Ghkfrd.** (1741—1814) (Kopi efter A. Graff?) 1935 (34).
- Lucia Henriette, g. Holstein (1713—72) (Miniature) og (Pastel) 1938 (35) [Holsteinborg].
- Otto, Gesandt (1735—1803) (A. Roslin) 1935 (37).
- Blücher-Altona, Fanny Ctsse., g. Schimmelmänn** (1797—1835) (F. Gröger) 1934 (211) [Ahrensburg].
- Borch, Sophie Amalie, g. Holstein-Rathlou** (1781—1853) (Miniature) 1938 (46) [Helsingør].
- Boye, Margrethe Elisabeth v., g. Hoppe** († 1719) (Miniature) 1941 (37).
- Boysset, Sophie Amalie de, g. Grevenkop**, (1714—62) 1943 (ad 7) [St. Frederikslund].
- Brockdorff, Louise Frederikke Francisca, g. Grevenkop-Castenskiold** (1840—1910) 1943 (20) [St. Frederikslund].
- Brockenhuus-Schack, Adolph Ludvig Greve, Kmhr., Hofjægermstr.** (f. 1854) 1938* [Foto].
- Agnes Grevinde, se Fønss.
- Brown, Margrethe Elisabeth, g. Berner** (1765—1838) 1934 (5) [Frederiksdal].
- Brüggemann, Frederikke Edle Benedicte, g. Benzon** (1777—1846) 1937 (14).
- Brøchner, Ingeborg, g. Scheel** (1854—90) 1943 (141) [Foto].
- Brønnsen, Hedeveg Sophie v., g. Luckner** (1776—1838) 1941 (51).
- Buchwald, Charitas Emilie v., g. Bernstorff** (1733—1820) 1934 (25) [Wotersen].
- Bull, Jørgine Aletta Hansine, se Benzon.**
- Bülöw, Anna Sophie Bsse., se Danneskiöld-Laurvig.**
- Johan, Overpræsident, Kmhr. 1945* [Foto].
- Castenskiöld, Adolph Frederik, cand. Jur.** (1805—65) (Litografi) 1943 (26).
- Anton, Ritmstr., Kmhr. (1860—1940) 1943 (13) [Foto].
- Carl Vilhelm Behagen Prem.lt., Kmhr. (1837—1919) (Otto Bache) 1943 (28) [Frederiksborg].
- Christian, Kontorchef, Kmhr. (1858—1915) 1943 (13) [Foto].
- Christian Ludvig, Generalmajor (1782—1865) (Litografi) 1943 (8).
- Gottlob Carl Joachim Melchior Holten, Oberst (1832—1901) 1943 (27) [Foto].
- Gustav, General (1815—86) 1943 (10) [Foto].
- Hendrik, Generalmajor, Kmhr. (1818—1908) 1943 (11) [Foto].
- Henrich Gisbert, Generalmajor, Kmhr. (1783—1856) (Litografi) 1943 (25).
- Holten Frederik, Generalmajor, Kmhr. (f. 1865) 1943 (30) [Foto].
- Jacobe, se Holten.
- Joachim Melchior Holten, General (1743—1817) (Erik

- Pauelsen) 1943 (25) [Bor-reby].
- Castonschiold**, Johan Carl Thuerecht, Stiftamtmand, Kmhr. (1787—1844) (Silhouet) 1943 (26).
- Johan Lorentz (1705—47) (Johan Hørner) 1943 (6).
- Johanne Vilhelmine, se Grevenkop.
- Jørgen Caspar, Skovdepar-tementschef, Kaptajn (1861—95) 1943 (13) [Foto].
- Jørgen Frederik, General-majør, Kmhr. (1741—1819) 1943 (7).
- Karine Lucie Sophie, se Scavenius.
- Lorentz Vilhelm, Distrikts-læge (1807—1903) 1943 (27) [Foto].
- Ludvig, Hofchef, Ghkfrd., Kmhr. (1823—1905) 1943 (11) [Foto].
- Theodor Christian, Over-postmstr., Ghetatsrd. (1814—83) (Litografi) 1943 (10).
- Castonskiold**, se Casten-schiold.
- Charisius**, Charlotte Amalie, g. Skeel (1737—88) (Andr. Bränniche) 1943 (118) [Fre-deriksborg].
- Jonas, Dr. Jur. (1571—1619) (Stik) 1941 (5).
- Clauson Kaas**, Agnes, se Luckner.
- Cronstern**, Henriette Sophie Charlotte Elisabeth v., g. Scheel-Plessen (1826—74) 1934 (149).
- Dahlbom**, Emma Otalie, g. Scheel (1872—1942) 1943 (141) [Foto].
- Danneskiold-Laurvig**, Anna Joachimine Grevinde, se Ahlefeldt.
- Anna Sophie Grevinde, g. Bülow (1745—87) (Jens Juel) 1937 (60) [Hillerød].
- Charlotte Amalie Grevinde, g. Gyldenløve (1682—99) 1937 (57) [Frederiksborg].
- Danneskiold-Laurvig**, Chri-stian Conrad Greve, Ad-miral (1723—83) (C. G. Pilo) 1937 (59) [Frederiks-borg].
- Dorothea Sophie Grevinde, se Holstein.
- Ferdinand Anton Greve, Overstaldmstr., Ghrd. (1688—1754) 1937 (57) [Frede-riksborg].
- Frederik Christian Greve (1681—96) (Medaille) 1937 (57).
- Frederik Ludvig Greve, General (1717—62) (U. P. Beenfeldt) 1937 (58) [Fre-deriksborg].
- Danneskiold-Samsøe**, Eugenie Frederikke Charlotte Clara Grevinde, se Holstein.
- Fritze Ctse., g. Krag-Juel-Vind-Frijs (f. 1865) (Bertha Wegmann) 1941 (101) [Frij-senborg].
- Dehn**, Louise Marianne Bsse. v., g. Rumohr (1762—1846) (Gröger) 1937 (141) [Pron-storf].
- Demuth**, Louise, g. Schimmel-mann (f. 1903) 1934 (215) [Foto].
- Dernath**, Elise Grevinde v., g. Bernstorff (1789—1867) 1934 (36).
- Desmercières**, Elisabeth So-phie, se Frijs.
- Deurs**, Frederikke Nielsine van, se Hoppe.
- Dirckinck-Holmfeld**, Ida, g. Lüttichau (1808—99) 1940 (49) [Tjele].
- Dorn**, Alette Margrethe, g. Vind (1671—1749) 1941 (81) [Sanderumgaard].
- Drechsel**, Ida, se de Tuxen.
- Du Puy**, Frederikke, g. He-germann-Lindencrone (1808—92) 1941 (31).

- Estrup, Erikka Ellen, g. Scheel** (f. 1891) 1943 (144) [Foto].
- Falsen, Georgette de, g. Benzon** (1832—68) 1937 (21).
- Fiedler, Vibeke, g. Gyldenkrone-Rysensteen** (f. 1909) 1935 (72) [Foto].
- Fjeldsted, Johanne Magdale-
ne, g. Hoppe** (1776—1832) 1941 (39).
- Friedeborn, Caroline Tugend-
reich, g. Schimmelman** (1730—95) 1934 (209).
- Frijs, jfr. Wedel-Frijs.**
- Berte, g. Skeel (1583—1652) (Stik) 1942 (51). (Remmert Pietersz) 1943 (102) [Ryegaard].
 - (Frijs), Christian Greve, Generallt. (1691—1763) 1942 (79) [Frijsenborg].
 - (Frijs), Christine Sophie Grevinde, se Reventlow.
 - (Frijs) Christine Sophie Ctsse., g. Wedel-Frijs (1713—87) (Pasch) 1942 (80) [Frijsenborg].
 - (Frijs), Elisabeth Sophie Ctsse., g. Desmercières (1714—99) 1942 (80).
 - Hans, Oberst (1625—97) (Statue af Thomas Quellinus) 1942 (94) [Hørning Kirke].
 - Mogens Greve, Stiftamtmand, Ghrd. (1623—75) (Buste) og (Abr. Wuchters) 1942 (77) [Frederiks-
borg og Frijsenborg].
 - (Frijs), Niels Greve, Stift-
amtmand (1665—99) (Miniature) 1942 (78) [Kunstmuseet].
 - (Frijs), Øllegaard Grev-
inde, se Gersdorff.
- Fuchs-Nordhoff, Elsa Maria
Therese Anny Frh. v., g.
Schimmelman** (f. 1861) 1934 (214) [Foto].
- Fønss, Agnes, g. Gr. Bro-
ckenhuus-Schack** (1859—
1918) (Bertha Wegman) 1945 (21) [Giesegaard].
- Else, se Thrane.
 - Fanny, g. Lüttichau (1870—1921) 1940 (55) [Foto].
 - Frederik Jørgen, Over-
krigskommis. (1760—98) (Maleri) 1945 (11).
 - Hans Pedersen, Kanc.rd. (1712—91) (Jens Thrane d. y.?) 1945 (10) [K.].
 - Louis, Sekretær, Kasserer (1834—1919) 1945 (15) [Foto].
 - Louise, se Wedel-Heinen.
 - Marie, se Wedell-Wedells-
borg.
 - Nicoline Anne Marie, se Ring.
 - Niels Basse, Kmhr. (1793—1858) 1945 (19) [Foto].
 - Niels Basse, Kmhr., Hofjg-
mstr. (1827—1907) 1945 (20) [Foto].
 - Peter Severin, Amtmd., Kmhr. (1764—1824) (Jens Juel) 1945 (12) [K.].
- Gersdorff, Antoinette Mar-
grethe, g. Benzon** (1773—
1834) (F. W. Bendz) 1937 (15).
- Charlotte Amalie, g. Se-
sted (1685—1756) 1940 (132) [Frederiksborg].
 - Øllegaard, g. Frijs (1687—1734) 1942 (79) [Friisen-
borg].
- Giedde, Margrethe, g. Vind** († 1706) (Kopi af Vantore efter Orig. sign. J. T. P.) 1941 (78) [Sanderum-
gaard].
- Gram, Sophie Magdalene v.,
g. Krag-Juel-Vind** (1734—
1810) 1942 (80).
- Grenough, Anna Lillie, g.
Hegermann-Lindencrone** (1844—1928) 1941 (32) [Fo-
to].

- Grevenkop**, Johanne Vilhelmine, g. Castenskiold (1745—1821) 1943 (7).
- Johannes Gottlob, Oberst (1700—64) 1943 (ad 7) [St. Frederikslund].
- Sophie Amalie, se Boysett.
- Grevenkop - Castenskiold**, Carl Holten, Kmhr., Hofjægermstr. (1850—1913) 1943 (21) [Foto].
- Caspar Holten, Oberstlt., Kmhr. (1780—1854) (Jørgen Roed) 1943 (18) [St. Frederikslund].
- Casper Holten Jens Peter, Kmhr. (1845—1937) 1943 (22) [Foto].
- Hans Schack Helmuth, Kmhr., Hofjægermstr. (1838—1913) 1943 (20) [St. Frederikslund].
- Henrik, Gesandt, Kmhr. (1862—1921) 1943 (21) [Foto].
- Jacobine Severine, se Magens.
- Joachim Melchior, Chargé d'Affaires, Kmhr. (1807—78) 1943 (19) [Foto].
- Johan Vilhelm, Ministerresident, Kmhr. (1855—1915) 1943 (21) [Foto].
- Jørgen Adolph Hofjægermester, Kmkr. (1868—1941) (Knud Larsen) 1943 (22) [St. Frederikslund].
- Jørgen Frederik Johannes, Major, Kmhr. (1804—74) (Henrik Olrik) 1943 (18) [St. Frederikslund].
- Louise Frederikke Francisca, se Brockdorff.
- Lovise Emilie Cathrine, Overhofmesterinde (1853—1935) 1934*. 1943 (21) [Foto].
- Maria Annette, se Lüttichau.
- Niels Juel Holger, Prem.lt. (1841—81) 1943 (20) [Foto].
- Grishauge**, Marie Sophie Andersen, g. Benzon (1836—98) 1937 (37).
- Gyldenløve**, Ulrik Frederik (1638—1704) 1937 (45) [Frederiksborg].
- Gulowsen**, Lona Birgitte, g. Gyldenkrone (1848—1934) (P. N. Arboe) 1935 (68).
- Gulstad**, Helene Marie, g. Lerche (1847—1930) 1934 (84).
- Gundersen**, Marie Elise Gregoire, se Vilsoët.
- Gyldenkrone**, Carl Vilhelm Ludvig Marius Christian Frederik, Lensbaron (1833—95) (Aug. Schiøtt) 1935 (66).
- Christian Lensbaron (1676—1746) 1935 (59).
- Christian Frederik Lensbaron (1741—88) (O. Lundberg) 1935 (63).
- Christian Frederik Baron, Kmhr. (1803—75) (C. A. Jensen) 1935 (66).
- Emil Baron, Amtsforv. (1838—1902) 1935 (68) [Foto].
- Fanny Elisabeth Bsse, g. Skeel (1865—1942) (J. C. Schlichtkrull) 1943 (130) [Birkelse].
- Frederik Julius Christian, Lensbaron (1765—1824) (Jens Juel) 1935 (64).
- Lona Birgitte Bsse, se Gulowsen.
- Marie Sophie Frederikke, Bsse, se Bardenfleth.
- Matthias Lensbaron (1703—53) (Peder Als) 1935 (60).
- Ove Christian Ludvig Emerentius Lensbaron (1795—1863) (Aug. Schiøtt) 1935 (65).
- Ove Theodor Carl Lensbaron (1869—1920) 1935 (70).
- Regitze Sophie Bsse, g. Skeel (1706—79) (P. Wich-

- mann) 1943 (117) [Frederiksborg].
- Gyldenkrone**, Vilhelm Lensbaron (1701—47) (J. S. Wahl) 1935 (60).
- Vilhelm Marselis Lensbaron (1645—83) 1935 (54, 59).
- Gyldenkrone-Rysensteen**, Holger Emerentz Lensbaron (1873—1927) 1935 (70).
- Jørgen Lensbaron (f. 1899) 1935 (72) [Foto].
- Vibeke Lensbaronesse, se Fiedler.
- Hambro**, Charles Joachim Baron (1807—77) 1937 (65).
- Sir Everard Alexander Baron (1842—1925) 1937 (69) [Foto].
- Hamilton**, Louise Christina Grevinde, g. Holstein (f. 1887) 1938 (69) [Foto].
- Hardenberg**, Anna Charlotte Friederike Juliane Grevinde v., g. Bernstorff (1824—1905) 1934 (40).
- Hartvigson**, Jørgen († 1596) (Kobberstik) 1940 (149).
- Hauch**, Adam, Direktør (1843—93) 1944 (58) [Foto].
- Adam Gottlob Oehlschläger, Rektor (1836—1914) 1944 (57) [Foto].
- Adam Wilhelm, Overhofmarskal, Overkmhr. (1755—1838) (C. A. Jensen) 1944 (54) [Frederiksborg].
- Alfred, Hofjægermstr. (1845—1938) 1944 (58) [Foto].
- Andreas, General (1708—82) 1944 (52) [Charlottenlund].
- Augusta, se Holst.
- Caroline Sophie, se Skeel.
- Carsten, Digter, Professor, Etrd. (1790—1872) (Tegn. af Fr. Vermehren) 1944 (56).
- Carsten, Kortstemplingsforvalter, Kmjkr. (1801—54) (Em. Bærentzen) 1944 (56) [Gentofte].
- Hauch**, Carsten, Direktør (1869—1941) 1944 (60) [Foto].
- Erik, Overaccoucheur, Professor (f. 1871) 1944* [Foto].
- Frederik, Generalpostdirektør, Ohkfrd. (1754—1839) (Jens Juel) 1944 (53) [Kunstmuseet].
- Marie Elise Gregoire, se Vilsoët.
- Nanna, se Schiøtz.
- Sophia, se Stürup.
- Sophie, se Skeel.
- Haxthausen**, Alfred, Oberst, Udskrivningschef (1848—1926) 1945 (64) [Foto].
- Angelique Bsse., se von Kauffmann.
- Anne Beate v., se Holck.
- Anton Wolff Frh., Gesandt, Overlanddrost (1647—94) (Maleri) 1945 (45) [Frederiksborg].
- August v., Overstaldmester, Kmhr. (1806—89) (Maleri) 1945 (61) [K.].
- August, Kontorchef (1846—1922) 1945 (64) [Foto].
- Carl Baron, Overintendant (1823—83) 1945 (36) [Foto].
- Carl Baron (f. 1901) 1945 (41) [Foto].
- Christian, Borgmester (1855—1914) 1945 (66) [Foto].
- Christian, Kontorchef, Legationsraad (1887—1932) 1945 (68) [Foto].
- Christian Frederik Or. (1690—1740) (Stik af Lahde efter I. S. du Wahl) 1945 (47).
- Christian Holger Ludvig v. (1801—60) (Otto Bache) 1945 (61) [K.].
- Ellen Bsse., se Strøm.
- Emil v., Generalmajor, Kmhr. (1807—89) 1945 (61) [Foto].

- Haxthausen, Emma**, se Lillienskiold.
- Emma v., se Lillienskiold.
- Frederik Baron, Kaptajn (1825—83) (Niels Simonson) 1945 (36) [Frederiksborg].
- Frederik Baron, Konsul (1878—1931) 1945 (39) [Foto].
- Frederik Gotschalck v., Statsraad, Overhofmarsk. (1750—1825) (Stik af Andreas Flindt) 1945 (57).
- Frederik Julius, Major (1817—67) 1945 (63) [Foto].
- Gregers Christian Gr., Statsminister, Ghkfrd. (1733—1802) (Maleri) 1945 (48) [Sorø Akademi].
- Hanne, Bsse., se Würtzen.
- Hans, Maskinfabrikant (1850—1922) 1945 (65) [Foto].
- Henrich Baron, Generalmajor (1831—1900) 1945 (37) [Foto].
- Mathilde, se Bauditz.
- Maximilian Baron, Oberst, Kmhr. (1793—1874) 1945 (35) [Foto].
- Maximilian Baron, Forstassistent (1860—1942) 1945 (38) [Foto].
- Octavia Bsse., se Tommerup.
- Ove Baron, kgl. Skovrider (1837—1906) 1945 (37) [Foto].
- Ove Christian Gr., Overhofmarskal, Kmhr. (1777—1842) 1945 (51) [Litografi].
- Peter Maximilian Baron (1749—1804) (Pastel) 1945 (34).
- Hedemann, Margrethe** Wilhelmine v., g. Scheel-Pleszen (1788—1854) (ubenævnt og Karl Rahl) 1934 (148).
- Hegermann-Lindencrone, Anna Lillie**, se Grenough.
- Cai, General (1807—93) 1941 (30).
- Cai Ditlev, Teaterchef (f. 1881) 1941 (33) [Foto].
- Dorothea, se Poulsen.
- Frederikke, se Du Puy.
- Herman, Ritmstr., Kmjkr. (1872—1929) 1941 (34) [Foto].
- Johan, Gesandt, Kmhr. (1838—1918) 1941 (31) [Foto].
- Johan Frederik, Kaptajn, Kmjkr. (1802—48) 1941 (30).
- Johan Frederik, Generalmajor (f. 1840) 1935* [Foto].
- Johan Hendrik, Generallt. (1765—1849) (Just Holm) 1941 (29).
- Louise, se Lindencrone.
- William, Oberst (1817—85) 1941 (31).
- Heimbruch, Johanna Amalia Elisabeth Magdalene** (Helene) von, g. Reventlow (1824—1911) (Farvelagt Tegn.) 1939 (64) [Aggerupgaard].
- Heinen, Christiane Albertine** v., g. Benzon (1736—1805) 1937 (13).
- Hielmstiærne, Agnethe**, g. Rosencrone (1752—1838) (Jens Juel) 1944 (68 og 84) [Frederiksborg].
- Henrik, Ghrd. (1715—80) (Jens Juel) 1944 (66) [Kunstmuseet].
- Hobe, Levin Ludvig**, General (1700—81) (Tegning af W. Haffner) 1938 (102).
- Holberg, Ludvig Friherre**, Professor (1684—1754) (Stik af Chr. Fritzsck) 1944 (75).
- Holck, Anne Beate Bsse.**, g. v. Haxthausen (1773—1842) (Miniature) 1945 (58) [K.].

- Holck-Winterfeldt**, Sophie Ctse, g. Berner (1798—1850) 1934 (6) [Foto].
- Holst**, Augusta, g. Hauch (1840—1903) 1944 (58) [Foto].
- Holstein**, Bent Lensgreve, Hofjgmstr. (f. 1881) 1938 (42) [Foto].
- Bodil Joachimine Grevinde, se Zahrtmann.
 - Caroline Louise Grevinde, se Lefeubre de Marpalu.
 - Charlotte Amalie Ctse, g. Reventlow (1736—92) (Jens Juel) 1939 (56) [Brahetrolleborg].
 - Charlotte Elisabeth Henriette Grevinde, se Inn- und Knyphausen.
 - Christian Edzard Greve, Oberst, Kmhr. (1778—1853) 1938 (67).
 - Christian Edzard Moritz Greve, Kmhr. (1809—95) (E. Jerichau-Baumann) 1938 (68) [Ledreborg].
 - Christian Frederik Greve, Overjægermstr., Ghkfrd. (1735—99) 1938 (65) [Ledreborg].
 - Christian Frederik v., Ghkfrd. (1758—1828) (ubegnævnt) og (G. Fuchs) 1938 (13) [Frederiksborg].
 - Christine Sophie Grevinde, se Reventlow.
 - Dorothea Sophie v., g. Danneskiold-Laurvig (1713—66) 1937 (59) [Hillerød].
 - Ellen Elisabeth Lensgrevinde, se Lindholm.
 - Eugenie Frederikke Charlotte Clara Ctse., g. Danneskiold-Samsøe (1841—1912) (E. Jerichau-Baumann) 1938 (68) [Ledreborg].
 - Frederik Adolph Greve, Kmhr. (1784—1836) (C. A. Jensen) 1938 (37) [Holsteinborg].
- Holstein**, Frederik Conrad Greve, Generallt., Qhrd. (1704—49) (Miniature) og (Maleri) 1938 (34) [Holsteinborg].
- Frederik Conrad Christian Lensgreve (1856—1924) (Knud Larsen) 1938 (40) [Holsteinborg].
 - Frederikke Juliane Ctse., g. Krag-Juel-Vind (1758—1819) 1941 (97) [Halsted Kl.].
 - Friederike Christiane Marie Grevinde, se Rantzau.
 - Hedevig Grevinde, se Vind.
 - Henriette Frederikke Alexandrine Ingeborg Grevinde, se Løvenørn.
 - Hinrich Greve (1748—96) (Pastel) og (F. C. Gröger) 1938 (36) [Holsteinborg].
 - Johan Ludvig Greve, Ghkfrd. (1694—1763) 1938 (65) [Ledreborg].
 - Johan Ludvig Carl Christian Tido Greve, Konseilspræsident (1839—1912) (E. Jerichau-Baumann) og (Aug. Schiøtt) 1938 (68) [Ledreborg].
 - Josef Johannes Ignatius Maria Lensgreve, Hofjægermstr. (f. 1874) 1938 (69) [Foto].
 - Louise Christina Grevinde, se Hamilton.
 - Lucia Henriette Grevinde, se Blome.
 - Ludvig Henrik Carl Herman Greve, Overkmhr. (1815—92) 1938 (38) [Foto].
 - Sophie Charlotte Emilie Grevinde, se Inn- und Knyphausen.
 - Ulrich Adolph Greve, Storkansler (1664—1737) 1938 (34).

- Holstein, Vilhelmine Josephine Johanne Lensgrevinde, se Parding.**
- **Wilhelmine Juliane Grevinde, se Reventlow.**
- Holstein-Rathlou, Adolph Viggo Rudolf Huno v. (f. 1881) 1938 (48) [Foto].**
- **Christian Frederik Emil v., Hofjægermstr. (1849—1919) 1938 (47) [Foto].**
- **Julie Sophie Dorothea Elisa Volradine v., se Leitner.**
- **Niels Rosenkrantz v., Major, Kmhr. (1786—1846) (Miniature) 1938 (46) [Helsingør].**
- **Rosa Johanne v., g. Tramp (f. 1851) 1938 (47) [Foto].**
- **Sophie Amalie v., se Borch.**
- **Sophie Dagmar Elisabeth v., se Jerichau.**
- **Viggo v. (1821—84) 1938 (47) [Foto].**
- Holsten, Sophie Magdalene Bsse., g. Berner-Schilden-Holsten (1830—1906) 1934 (7) [Daguerreotypi].**
- Holten, Jacobe v., g. Castenschield (1705—51) 1943 (6).**
- Hoppe, Alvilda, se Jensen.**
- **Anna Sophie Elisabeth, g. Vind (1803—81) (C. W. Eckersberg) 1941 (92) [Sanderumgaard].**
- **Carl, Hofjægermstr. (1846—1933) (2) 1941 (43) [Foto].**
- **Christian, Hofjægermstr. (1844—1914) (2) 1941 (43) [Foto].**
- **Frederik, General-Admiral-Løjtnant (1690—1776) (Stik af Meno Haas efter P. Wichmann) 1941 (37).**
- **Frederik, Kmhr., Hofjægermstr. (1770—1837) (C. W. Eckersberg) 1941 (39) [Herlufsholm].**
- **Frederikke Nielsine, g. van Deurs (1840—1923) 1941 (42) [Foto].**
- Hoppe, Ivar, Vicepræsident (1886—1937) 1941 (45) [Foto].**
- **Johan, Amtmand, Kmhr. (1841—1933) (2) 1941 (42) [Foto].**
- **Johan Christopher, Kontreadmiral (1772—1835) 1941 (39).**
- **Johanne Magdalene, se Fjeldsted.**
- **Juliane, se Wedel Jarlsberg.**
- **Juliane Vilhelmine Nielsine Christience, se Benzon.**
- **Louise, se Wedel Jarlsberg.**
- **Margrethe Elisabeth, se Boye.**
- **Marie Josephine, se Skeel.**
- **Peder, Kfrd. (1727—78) 1941 (38) [Sanderumgaard].**
- **Thorkild Abraham, Stiftamtmand, Kmhr. (1800—71) (Litografi efter Foto) 1941 (41).**
- Huitfeldt, Hans Emil, Gesandt (f. 1869) 1936* [Foto].**
- Hulgreen, Johanne Christine, g. Benzon (1801—66) 1937 (35).**
- Inn- und Knyphausen, Charlotte Elisabeth Henriette Rigsfrh. zu, g. Holstein (1741—1809) 1938 (66) [Ledreborg].**
- **Henriette Friederike Magdalene Grevinde zu, g. Krag-Juel-Vind (1791—1866) (David Monies) 1941 (97) [Friisenborg].**
- **Sophie Charlotte Emilie Rigsfrh. zu, g. Holstein (1782—1852) 1938 (67).**
- Jensen, Alvilda, g. Hoppe (1860—1935) 1941 (43) [Foto].**

- Jerichau**, Sophie Dagmar Elisabeth, g. Holstein-Rathlou (f. 1859) 1938 (47) [Foto].
- Jermin**, Nielsine, g. Benzon (1796—1867) (Holbeck) 1937 (17).
- Jessen**, Anna Margrethe v., g. Reventlow (1681—1744) 1937 (85) [Altenhof].
- Annette, se Lüttichau.
- Camilla von (1820—60) (Litografi af J. W. Tegner efter Daguerreotypi) 1937 (93).
- Carl Fritz Reinhold v., Ritmstr., Kmjkr. (1818—85) 1937 (93) [Foto].
- Frantz Christopher v., Overpostmstr., Kmjkr. (1810—53) (Litogr. af J. W. Tegner, efter Daguerreotypi) 1937 (91).
- Fritze Louise v., se Leth.
- Johan Christian v., Borgmstr., Kmhr. (1817—84) 1937 (92) [Foto].
- Johannes Andreas, Præst (1594—1663) 1937 (78) [St. Vi Kirke].
- Malvine, g. Lüttichau (1835—1927) 1940 (54) [Foto].
- Mathias Reinhold v., Stiftamtmand, Ghkfrd. (1780—1853) (Aug. Schiøtt) 1937 (90) [Frederiksborg].
- Thomas Balthazar v., Ghrd. (1648—1731) (Udsnit) 1937 (81) [Rosenborg].
- Juel**, Carl Julius Engelbrecht, Hofmarskal, Kmhr. (f. 1862) 1937* [Foto].
- Juel af Rysonsteen**, Juliane Jacobine Bsse., g. v. Schleppegrell (1808—96) 1945 (90) [Daguerreotypi].
- Juel-Vind**, Ide Helle Margrethe Bsse., se Krag.
- Jens Baron, Kmhr. (1694—1726) 1941 (96) [Halsted Kl.].
- Jørgensen**, Christiane Elisabeth, g. de Tuxen (1723—96) 1934 (258) [Ørebro].
- Kauffmann**, Angelique v., g. Baron Haxthausen (1849—1905) 1945 (37) [Foto].
- Kielmansøgg**, Anna Julie Ctsse., g. Bernstorff-Gyldensteen (f. 1863) 1934 (44).
- Kingo**, Thomas, Biskop, Dr. theol. (1634—1703) (Stik af G. Valck) 1945 (73).
- Klingfeldt**, Charlotte Elisabeth, g. de Tuxen (1755—1819) 1934 (259) [K.].
- Knuth**, Constance Frederikke Henriette Ctsse., g. Bernstorff (1772—1827) 1934 (35).
- Eggert Christopher, Gehejmeraad (1643—97) (Buste) 1934 (70) [Hunseby Kirke].
- Minna Sophie Louise Ctsse., g. Berner-Schilden-Holsten (f. 1882) 1934 (10) [Foto].
- Krabbe**, Karine, g. Skeel († 1586) 1943 (99) [Vinderslev Kirke].
- Krag**, Ide Helle Margrethe Bsse., g. Juel-Vind (1697—1738) 1941 (96) [Halsted Kl.].
- Krag-Juel-Vind**, Frederik Baron, Stiftamtmand, Kmhr. (1753—1815) 1941 (97) [Halsted Kl.].
- Frederikke Juliane Bsse., se Holstein.
- Henriette Friederike Magdalene Bsse., se Inn- und Knyphausen.
- Jens Christian Carl Baron, Kmhr. (1779—1860) (David Monies) 1941 (97) [Friisenborg].
- Sophie Bsse., g. Berger (1782—1808) (Miniature) 1941 (98).
- Sophie Magdalene, se Gram.

- Krag-Juel-Vind-Frijs, Agnes** Grevinde, se Ahlefeldt-Laurvig.
- Agnes Louise Ctsse. (f. 1892) 1934 (47).
- Antoinette Ctsse., g. Ahlefeldt-Laurvig (1797—1883) 1941 (98) [Foto].
- Benedicte Grevinde, se Reventlow.
- Christian Greve, Hofjægermstr. (1854—1907) 1941 (101) [Foto].
- Emil Greve, Konseilspræsident (1817—96) (J. V. Gertner) 1941 (99) [Frijsenborg].
- Erhard Greve (1848—67) 1941 (101).
- Erhard Greve, Sek.lt. (1912—40) 1941 (104) [Foto].
- Frederik Lensgreve, Hofjægermstr. (1882—1926) 1941 (103).
- Fritze Lensgrevinde, se Danneskiold-Samsøe.
- Helle Vibeke Lensgrevinde, f. Krag-Juel-Vind-Frijs (f. 1886) 1941 (102 og 103).
- Julius Greve, Kmhr. (1821—85) 1941 (100) [Halsted Kl.].
- Mogens Lensgreve, Kmhr. (1849—1923) (H. Salmson) 1941 (101) [Frijsenborg].
- Kragh, Augusta, g. v. Schleppegrell** (1848—1908) 1945 (94) [Foto].
- Krogh, Cathrine Wilhelmine Dorothea v., g. Lerche** (1788—1848) 1934 (75).
- Hedevig Cathrine v., g. Lerche (1739—1818) (Erik Pauelsen) 1934 (74).
- Lasson, Elisabeth de, g. Benzon** (1671—1714) (Buste) 1937 (29).
- Lazar, Emilie, g. Benzon** (1813—71) 1937 (20).
- Lefebvre de Marpalu, Caroline Louise Ctsse., g. Holstein** (1810—1903) (E. Jerichau-Baumann) 1938 (68) [Ledreborg].
- Leiningen-Westerburg, Amalie Magdalene Christiane Caroline Rigsgr., g. Lerche** (1713—1800) (C. G. Pilo) 1934 (71).
- Leitner, Julie Sophie Dorothea Elisa Volradine v., g. Holstein-Rathlou** (1824—1902) 1938 (46) [Foto].
- Lerche, Amalie Magdalene Christiane Caroline Grevinde, se Leiningen-Westerburg.**
- Anna Hedevig Lensgrevinde, se Zytphen-Adeler.
- Carl Christian Cornelius Greve (1826—81) 1934 (78) [Daguerreotypi].
- Cathrine Wilhelmine Dorothea Lensgrevinde, se Krogh.
- Christian Greve, General, Overkrissekr. (1692—1757) (C. G. Pilo) 1934 (71).
- Christian, Admiral (1712—93) 1934 (72).
- Christian Albrecht Lensgreve (1830—85) 1934 (85).
- Christian Cornelius Lensgreve, Ghkfrd. (1770—1852) 1934 (74).
- Christian Cornelius Lubbi Lensgreve, Kmhr., Hofjægermstr. (f. 1865) 1934 (85) [Foto].
- Christian Diederich, Kmhr. (f. 1868) 1940* [Foto].
- Cornelia Emma Sophie Louise Lensgrevinde, se Tillisch.
- Ferdinand (1838—86), Km.-jkr. 1934 (84) [Foto].
- Flemming Emil Harald Albrecht, Gesandt, Kmhr. (f. 1878) 1934 (89).
- Frederikke Louise, se Arc-tander.
- Georg Flemming, Ohrd.

- (1735—1804) (Erik Pauelsen) 1934 (74).
- Lørche**, Georg Flemming Henrik, Kmhr. (1799—1871) 1934 (79).
- Hedevig Cathrine, se Krogh.
- Helene Marie, se Gulstad.
- Kay Henrik Emil Leopold, Kaptajn (f. 1873) 1934 (89). [Foto].
- Polly Adelheid Vilhelmine Adane Bsse., g. Scheel (f. 1897) (E. Siboni) 1943 (146) [Ryegaard].
- Sophie Frederikke Grevinde, se Steensen Leth.
- Søster, g. Knuth (1658—1723) (Buste) 1934 (70) [Hunseby Kirke].
- Vincens, Overceremoni-mstr., Ghkfrd. (1666—1742) 1934 (69).
- Loth**, Fritze Louise, g. Jessen (1834—1916) (Akvarel, Edv. Lehmann) 1937 (93).
- Lowenhaupt**, Augusta Aurora Cecilia Grevinde, g. Scheel-Plessen (1830—1902) (Amalia Lindegren) 1934 (148).
- Lillionskiold**, Emma, g. v. Haxthausen (1817—67) (Otto Bache) 1945 (61) [K.].
- Emma, g. Haxthausen (1860—1921) 1945 (64) [Foto 1917].
- Lindencrone**, Louise, g. He-germann-Lindencrone (1778—1853) (Just Holm) 1941 (29).
- Lindholm**, Ellen Elisabeth, g. Holstein (f. 1858) (H. C. Jensen) 1938 (40) [Holsteinborg].
- Luckner**, Agnes Ctsse., g. Clauson Kaas (1790—1818) (Tegning) 1941 (52).
- Alexander Greve (1830—79) 1941 (53) [Foto].
- Luckner**, Ferdinand Greve, Kmhr. (1762—1815) 1941 (51).
- Ferdinand Greve (1797—1836) (Tegn. af Schertle) 1941 (52).
- Hedevig Sophie Grevinde, se Brømsen.
- Nicolaus Greve, Marskal af Frankrig (1722—94) (Stik af Boilly efter Couder) og (Stik af L. A. Claessens) 1941 (49).
- Wilhelmine Ctsse., g. Wedel Jarlsberg (1780—1873) (Litografi) 1941 (51).
- Lund**, Gerda Elisabeth, g. Scheel (f. 1902) 1943 (144) [Foto].
- Lunge**, Ide, g. Skeel (1612—71) 1943 (105) [Gaunø].
- Lüttichau**, Annette v., g. Jes-sen (1842—1911) (Otto Bache) 1940 (52) [Tjele].
- Christian, Finansminister, Kmhr., Hofjægermstr. (1832—1915) 1940 (54).
- Fanny, se Fønss.
- Frederik v., Premierlt. (1788—1831) (Silhouet) 1940 (72) [Oslo].
- Hans Helmuth v., Kfrd., Kmhr. (1740—1801) 1940 (42) [Tjele].
- Hans Helmuth v., Over-præsident, Kmhr. (1794—1869) (N. P. Holbech) 1940 (49) [Tjele].
- Hans Helmuth, Kmhr., Hof-jægermstr. (1804—57) 1940 (49) [Tjele].
- Helmuth, Kmhr., Hofjæ-germstr. (1834—89) 1940 (54) [Foto].
- Helmuth, Kmhr., Hofjæ-germstr. (1868—1921) 1940 (55) [Foto].
- Ida, se Dirckinck-Holm-feld.
- Malvine, se Jessen.
- Maria Annette, g. Grev-en-

- kop-Castenskiold (1810—72) 1943 (18) [St. Frederikslund].
- Lüttichau**, Mathias v., Generaløjntant, Kmhr. (1795—1870) 1940 (50) [Veile Raadhus].
- Lützerode**, Adelaide Caroline Frh. v., g. Schimmelmann (1823—90) 1934 (212).
- Løvendal**, Ulrik Frederik Valdemar Frh., Overhofmarskal, Ghrd. (1660—1740) 1937 (48) [Frederiksborg].
- Ulrik Frederik Valdemar Greve, Marskal af Frankrig (1700—55) 1937 (50).
- Løvensørn**, Henriette Frederikke Alexandrine Ingeborg de, g. Holstein (1842—1915) 1938 (68) [Foto].
- Magens**, Jacobine Severine, g. Grevenkop-Castenskiold (1786—1812) 1943 (18) [St. Frederikslund].
- Marselis**, Gabriel (1609—73) (P. Nason) 1935 (51).
- Moltke**, Aage Vilhelm Christian Greve, Kmhr. (f. 1866) 1939* [Foto].
- Joachim Ludvig Greve, Hofmarskal, Kmhr. (f. 1857) 1943* [Foto].
- Munk**, Christiane Ditlevine Caroline, g. Scheel (1830—1918) 1943 (138).
- Mylius**, Christiane Ulrika Catharine, g. Bernstorff (1817—74) 1934 (40).
- Elisabeth Marie Anna, se Benzon.
- Müller**, Louise Charlotte, se de Tuxen.
- Offenberg**, Anna Marie v., g. Friis († 1694) (Abr. Wuchters) 1942 (78) [Frijensborg].
- Oldenburg**, Paul, Biskop (f. 1870) (Heinrich Dohm) 1941* [Aalborg Domkirke].
- Oxholm**, Elsa Mimi Adelaide Marie, g. Vind (f. 1891) 1941 (94) [Foto].
- Parding**, Vilhelmine Josephine Johanne, g. Holstein (1880—1936) 1938(43)[Foto].
- Plesse**, Helmold v. (1263/79) (Træstatue) 1934 (95) [Hohen-Viecheln Kirke].
- Plessen**, Carl Adolph v., Overkmhr. (1678—1758) 1934 (143).
- Charlotte Amalie v., se Scheel.
- Charlotte Amalie v., g. Skeel (1683—1760) 1943 (112) [Ryegaard].
- Christian Ludvig Scheel v., Ghrd. (1676—1752) 1934 (143).
- Christian Siegfried v., Rentekammerpræsident, Ghrd. (1646—1723) 1934 (142).
- Helmut v., Oberst (1612—94) (Stik af Mauritius Lang) 1934 (170).
- Louise v., Overhofmesterinde, se Berckentin.
- Louise Emma Augusta Brigitte Ctse, g. Scheel-Plessen (f. 1860) 1934 (150).
- Mogens Scheel v., Overceremonimstr. (1713—49) (Maleri) og (Stik af Lode) 1934 (144).
- Otto Baron, Ghkfrd. (1816—97) 1934 (149) [Foto].
- Sergius Joseph Hugo Alexander Baron v., Kmhr. (1860—1912) 1934 (151) [Foto].
- Plessen-Cronstern**, Ludwig Greve, Ghrd. (1848—1929) 1934 (150).
- Ployart**, Jean Conrad, Schoutbynacht (1691—1744) (J. S. Wahl) 1938 (122) [Frederiksborg].
- Jean Martin, Købmand († 1724) (François Verdier) 1938 (121) [Frederiksborg].

- Ployart**, Nicolas Theodor, Hofchef, Ghkfrd. (1741—1821) (Jens Juel) 1938 (123) [Frederiksborg].
- Poulsen**, Dorothea, g. Hegermann-Lindencrone (f. 1882) 1941 (33) [Foto].
- Povlsdatter**, Karen, g. Benzon († 1617) 1937 (7) [St. Mortens K., Randers].
- Prom**, Anna Eliza Morbach, g. Scheel (1800—78) (A. Schiøtt) 1943 (137) [Ryegaard].
- Quaade**, Christiane Gustave, se de Tuxen.
- Louise, g. Berner-Schilden-Holsten (f. 1856) (Otto Bache) 1934 (8) [Holstenshuus].
- Raben**, Eleonore Agnes, g. Scheel (1743—1808) (Peder Als) 1943 (136) [Kunstmuseet].
- Raben-Lovetzau**, Marie Louise Ctsse, g. Bernstorff-Mylius (f. 1856), 1934 (45) [Foto].
- Rantzau**, Emilie Rigsgrevinde, g. Schimmelmänn (1752—80), 1934 (209).
- Friederike Christiane Marie Rigsgrevinde, g. Holstein (1762—1831) (Jens Juel) 1938 (36) [Holsteinborg].
- Rasmusdatter**, Anna, g. Benzon († 1602) 1937 (7) [St. Mortens K., Randers].
- Reedtz**, Cathrine Sophie Vilhelmine, se Benzon.
- Reedtz-Thott**, Elisabeth Bsse, g. Bernstorff-Mylius (f. 1890), 1934 (48) [Foto].
- Sophie Magdalene Bsse, se Berner-Schilden-Holsten.
- Revenfold**, Conradine, g. Rostgaard (1687—1745) 1943 (82).
- Reventlow**, Anna Margrethe, se Jessen.
- Reventlow**, Benedicte Ctsse, g. Krag-Juel-Vind-Frijs (1829—1906) 1941 (100) [Halsted Kl.].
- Benedicte Christiane Grevinde, f. Ctsse Reventlow (1834—93) 1939 (63 og 65).
- Benedicte Ulfspærre Grevinde, se Bech.
- Charlotte Amalie Grevinde, se Holstein.
- Charlotte Dorothea Josephine Christiane Grevinde, se Schimmelmänn.
- Christian Benedictus Johan Ludvig Conrad Ferdinand Greve, Hofjægermstr. (1845—1922) 1939 (67).
- Christian Detlev Greve, Ghkfrd. (1710—75) (Jens Juel) 1939 (56) [Brahe-Trolleborg].
- Christian Ditlev Frederik Greve (1748—1827) (C. A. Jensen) 1939 (58) [Brahe-Trolleborg].
- Christine Sophie Ctsse, g. 1^o Frijs, 2^o Holstein (1672—1757), 1938 (34), 1942 (78).
- Detlev Christian Ernst Greve, Kmhr. (1782—1854) (N. P. Holbech) 1939 (62) [Brahe-Trolleborg].
- Eduard Vilhelm Greve, Hofjægermstr. (1810—68) (Farvelagt Tegn.) 1939 (64) [Aggerupgaard].
- Eduard Vilhelm Christian Ludvig Ferdinand Greve, Kreditforeningsdir. (1861—1923) 1939 (69) [Foto].
- Else Lensgrevinde, se Risom.
- Ferdinand Carl Otto Greve, Ghkfrd., Kmhr. (1803—75) 1939 (63).
- Ferdinand Einar Julius Gottlieb Greve, Gesandt (1855—1928) 1939 (68) [Foto].
- Frederik Detlef Greve, Ge-

- sandt, Ghkfrd. (1791—1851) (Tegn. af L. Asher) 1939 (62).
- Reventlow**, Johanna Amalia Elisabeth Magdalene (Helene) Grevinde, se Heimbruch.
- Ludvig Eduard Alexander Greve, Kmhr. (1848—1916) 1939 (68) [Foto].
- Rudolph Eduard Vilhelm Ferdinand Christian Lensgreve (f. 1879) 1939 (71) [Foto].
- Sophie Pauline, se Schjær.
- Wilhelmine Juliane Ctsse, g. Holstein (1788—1868) (N. P. Holbech) 1938 (37) [Holsteinborg].
- Ring**, Nicoline Anne Marie, g. Fønss (1770—1858) (Jens Juel) 1945 (12) [K.].
- Risom**, Else, g. Reventlow (f. 1882) 1939 (72).
- Rosencrone**, Agnete Grevinde af, se Hielmstjerne.
- Marcus Gerhard Greve af, Statsminister (1738—1811) (Stik af J. F. Clemens efter Jens Juel) — (Jens Juel) 1944 (83) [Frederiksborg].
- Rosenkrantz**, Charlotte Amalie, se Skeel.
- Iver, Statsminister, Ghrd. (1674—1745) (Hyacinthe Rigaud) 1943 (116) [Ryegaard].
- Niels, Generallt. (1627—76) (Abr. Wuchters) 1943 (109) [Ryegaard].
- Rostgaard**, Conradine, se Revenfeld.
- Frederik, Oversekretær, Gh.arkivar (1671—1745) (Johan Hørner) 1943 (82) [Univ. Bibl., Kbh.].
- Rothé**, Benedicte Ulfspærre, se de Tuxen.
- Rud**, Birgitte Corfitzdtr., g. Skeel (1612—45) 1943 (104) [Ryegaard].
- Rumohr**, Agnete Cæcilie v., se Wickede.
- Cai v., Gesandt, Overhofmarskal (1635—1714) 1937 (123) [Thaulowmuseum, Kiel].
- Cai v. (1688—1770) (Bünde) 1937 (129) [Hastenbeck].
- Carl Friedrich v., Kunsthistoriker (1785—1843) (Gröger) 1937 (156) [Drült].
- Christian August v. (1690—1743) 1937 (140) [Rundhof].
- Christian August v. (1759—98) (Sølvstift) 1937 (141) [Rundhof].
- Detlev Christian v., Viceadmiral, Ghkfrd. (1724—1808) 1937 (127) [Warnsdorf].
- Joachim v., Ritmstr. (1713—93) 1937 (126) [Warnsdorf].
- Louise Marianne v., se Dehn.
- Scavenius**, Karine Lucie Sophie, g. Castenschiold (1844—1920) (Carl Bloch) 1943 (28) [Borreby].
- Schaffalitzky de Muckadell**, Erikka Josephine Eleonora Bsse, g. Skeel (1834—1926) (Axel Hou efter Foto) 1943 (127) [Birkelse].
- Schoel**, Anna Eliza Morbach Grevinde, se Prom.
- Charlotte Amalie, g. Plessen (1685—1729) 1934 (143).
- Christen Greve, Oberst, Kmhr. (1695—1731) 1943 (135).
- Christen Greve, Envoyé, Kmhr. (1743—71) (Alex. Roslin) 1943 (136) [Eriks-holm].
- Christen Lensgreve (1792—1844) 1943 (137).
- Christen Lensgreve, Hof-

- jægermstr. (1853—1926) 1943 (141) [Foto].
- Schoel**, Christian Bille Greve. Hofjægermstr. (1848—1916) 1943 (140) [Foto].
- Christiane Ditlevine Caroline Lensgrevinde, se Munk.
 - Christiane Mette Grevinde, se Bille-Brahe.
 - Eleonore Agnes Grevinde, se Raben.
 - Emma Otalie Lensgrevinde, se Dahlbom.
 - Erikka Ellen Grevinde, se Estrup.
 - Frederik Baron Vietinghof, kaldet, Overhofmstr. (1624—91) (Relief) 1940 (131) [St. Knuds K., Odense].
 - Frederik Christian Rosenkrantz Greve, Kmhr. (1833—1912) 1943 (139) [Foto].
 - Frederik Christian Rosenkrantz Greve, Hofjægermstr. (f. 1897) (E. Siboni) 1943 (146) [Ryegaard].
 - Frederikke Wilhelmine Louise Grevinde, se Zachariae.
 - Gerda Elisabeth Lensgrevinde se Lund.
 - Henrik Jørgen Greve, Kaptajn, Kmhr. (1796—1862) (A. Schiøtt) 1943 (137) [Ryegaard].
 - Henrik Jørgen Greve, Hofjægermstr. (1866—1917) 1943 (142) [Foto].
 - Ingeborg Lensgrevinde, se Bræchner.
 - Ivar Frederik Christian Bille Greve (f. 1913) 1943 (148) [Foto].
 - Jørgen Greve, Overstaldmstr., Ghkfrd. (1718—86) 1943 (135).
 - Jørgen Greve, Kmhr. (1768—1825) (Jens Juel) 1943 (136) [Ryegaard].
 - Jørgen Lensgreve, Kmhr. (1827—89) 1943 (138).
- Schoel**, Jørgen Carl Lensgreve (f. 1874) 1943 (144) [Foto].
- Polly Adelheid Vilhelmine Adane Grevinde, se Lerche.
 - Sophie Louise Grevinde, se Zytphen-Adeler.
- Schoel-Plessen**, Augusta Aurora Cecilia Lensgrevinde, se Lewenhaupt.
- Carl Gabriel Joachim Wilhelm Greve (1845—1932) 1934 (150).
 - Carl Theodor August Greve, Overpræsident, Ghrd. (1811—92) (F. v. Lenbach) 1934 (149).
 - Henriette Sophie Charlotte Grevinde, se Cronstern.
 - Louise Emma Augusta Brigitte Lensgrevinde, se Plessen.
 - Margrethe Wilhelmine Lensgrevinde, se Hede-mann.
 - Mogens Joachim Lensgreve, Ghkfrd. (1782—1853) 1934 (148).
 - Wulff Heinrich Bernhard Lensgreve, Ghkfrd. (1809—76) (G. U. Troili) 1934 (148).
- Schimmelmann**, Adelaide Caroline Lensgrevinde, se Lützerode.
- Carl Gustav Ernst Lensgreve, Ghrd. (1848—1922) 1934 (213) [Foto].
 - Caroline Tugendreich Lensgrevinde, se Friedeborn.
 - Charlotte Dorothea Josephine Christiane Ctsse, g. Reventlow (1790—1852) (N. P. Holbech) 1939 (63) [Brahe-Trolleborg].
 - Elisabeth Catharine Lensgrevinde, se Skeel.
 - Elsa Maria Therese Anny Grevinde, se Fuchs-Nordhoff.

- Schimmelmann, Emilie Grevinde**, se Rantzau.
- Ernst Conrad Detlev Carl Joseph Lensgreve, Gnrd. (1820—85) 1934 (212).
- Fanny Lensgrevinde, se Blücher-Altona.
- Fritz Albert Heinrich Greve, Kmhr. (f. 1861) 1934 (214) [Foto].
- Heinrich Carl Lensgreve, Skatmester (1724—82) (Lorens Lønberg) 1934 (208) [Hellebækgaard.] — (Maleri) 1934.
- Heinrich Carl Lensgreve (f. 1890) 1934 (215) [Foto].
- Heinrich Ernst Lensgreve, Statsminister (1747—1831) (Erik Pauelsen) [Holsteinborg] og (C. A. Jensen) 1934 (209).
- Joseph Frederik Carl Lensgreve (1787—1833) (C. A. Jensen) 1934 (211) [Ahrensburg].
- Karl-Hubertus Arnd Albert Julius Greve (f. 1903) 1934 (215) [Foto].
- Louise Lensgrevinde, se Demuth.
- Magdalene Charlotte Hedevig Lensgrevinde, se Schubart.
- Schløtz, Nanna, g. Hauch** (f. 1866) 1944 (61) [Foto].
- Schjær, Sophie Pauline, g. Reventlow** (1850—1924) 1939 (67).
- Schleppøggrell, Augusta v., se Kragh.**
- Frederik Adolph v., Generalmajor (1792—1850) 1945 (89) [Daguerreotypi].
- Frederik Adolph v., Oblt. (1838—1905) 1945 (93) [Foto].
- Frederik Adolph v., stud. theol. (1884—1916) 1945 (94) [Foto].
- Schleppøggrell, Johanne Jacobine**, se Juel af Rysenstein.
- Vilhelm August, Overførster (1841—87) 1945 (94) [Foto].
- Scholten, Louise Henriette Elisabeth, g. Trampe** (1749—74) 1934 (233).
- Schubart, Magdalene Charlotte Hedevig, g. Schimmelmann** (1757—1816) (Erik Pauelsen) 1934 (209) [Ahrensburg].
- Schultz, Christiane Frederikke, g. Berner** (1725—92) 1934 (5) [London].
- Schütz, Johannette Lucie Sibold gen., g. Bernstorff** (1653—1706) 1934 (21) [Wotersen].
- Sehested, jfr. Sested.**
- Anne, g. Friis (1631—61) (Stik) 1942 (78).
- Regitze Sophie, g. Vind (1755—1823) 1941 (89) [Sanderumgaard].
- Sested, Anna, g. Hartvigsen** (Kobberstik) 1940 (149).
- (Sehested), Charlotte Amalie, se Gersdorff.
- (Sehested), Christian, Stiftamtmd., Ghrd. (1666—1740) 1940 (132) [Frederiksborg].
- (Sehested), Eleonore Marie, g. Vietinghof, kaldet Scheel (1630—96) (Relief) 1940 (131) [St. Knuds K., Odense].
- Skeel, jfr. Scheel.**
- Albret, Hr. Rigsadmiral (1572—1639) (Remmert Pietersz) 1943 (101) [Ryegaard].
- Amalie Hedvig, se Trampe.
- Andreas, Amtmand, Ghrd. (1731—76) (Andr. Brünliche) 1943 (118) [Frederiksborg].
- Berte, g. Rosenkrantz (1644—1720) 1934. — (Abr.

- Wuchters) 1943 (109) [Ryegaard].
- Skeel**, Caroline Sophie, g. Hauch (1815—93) 1944 (56) [Foto].
- Charlotte Adelaide, se Ahlefeldt-Laurvig.
 - Charlotte Amalie, se Charisius.
 - Charlotte Amalie, se Plesesen.
 - Charlotte Amalie, g. Rosenkrantz (1700—63) 1943 (116) [Ryegaard].
 - Christen, Hr. D.R.R. (1603—59) (Kopi efter Remmert Pietersz) 1943 (104) [Ryegaard]. — Hans Børn m. Birgitte Rud 1943 [Ryegaard].
 - Christen, Vicestiftsbefalingsmand, Etrd. (1663—1709) 1943 (112) [Ryegaard].
 - Dorte, g. Krabbe († 1578) 1943 (101) [Vinderslev Kirke].
 - Elisabeth Catharine, g. Schimmelmänn (1861—1928) 1934 (213).
 - Erikka Josephine Eleonora, se Schaffalitzky de Muckadell.
 - Fanny Elisabeth, se Gyldenkrone.
 - Frederik Christian, Major, Ghrd., Kmhr. (1735—98) (Jens Juel) 1943 (118) [Birkelse].
 - Hans († 1565) 1943 (100) [Vinderslev Kirke].
 - Holger, Stiftamtmand, Ghrd. (1699—1764) (Joh. Hørner) 1943 (117) [Frederiksborg].
 - Holger Frederik Christian, Kmjkr. (1862—1936) 1943 (128) [Foto].
 - Ingeborg Louise, se Wedell-Wedellsborg.
 - Ingeborg, g. Banner († 1604) 1943 (101) [Vinderslev Kirke].
- Skeel**, Jørgen, Kmjkr. (1656—95) 1943 (111).
- Jørgen Erik, Statsminister, Ghrd. (1737—95) 1943 (118) [Birkelse].
 - Jørgen Erik Frederik, Kaptajn, Kmhr. (1802—49) (H. Olrik efter Miniature) 1943 (123) [Birkelse].
 - Jørgen Erik Frederik, Hofjægermstr. (1859—1918) (J. C. Schlichtkrull efter Foto) 1943 (129) [Birkelse].
 - Marie Josephine, g. Hoppe (1780—1821) (Jens Juel) 1941 (39) [Sanderumgaard].
 - Mogens, Etrd. (1650—94) (Stik af C. Fritsch) 1934. (Maleri) 1943 (109) [Ryegaard].
 - Niels († 1561) 1943 (99) [Vinderslev Kirke].
 - Otte, Hr., Ritmstr. (1605—44) 1943 (104) [Gaane].
 - Otte, Ghrd. (1633—95) 1943 (108) [Ryegaard].
 - Otte, Vicestiftsbefalingsmd., Etrd. (1636—96) (Kopi) 1943 (110) [Birkelse].
 - Ove, Hofjægermstr. (f. 1898) (H. Vedel) 1943 (131) [Birkelse].
 - Regitze Sophie, se Gyldenkrone.
 - Sophie, g. Hauch (1843—1908) 1944 (58) [Foto].
 - Sophus Frederik Erik Otto, Kmhr., Hofjægermstr. (1836—97) (Axel Hou efter Foto) 1943 (127) [Birkelse].
 - Sophus Peter Frederik, Major, Kmhr. (1776—1826) (H. Olrik efter Miniature) 1943 (121) [Birkelse].
- Slange**, Niels Pedersen, Kfrd. (1656—1737) (Stik af C. Fritsch efter Balth. Denner) 1945 (96).

- Steensen Leth**, Sophie Frederikke, g. Lerche (1835—1925) 1934 (78).
- Stolberg**, Auguste Louise Rigsgr., g. Bernstorff (1753—1835) 1934 (34) [Wotersen].
- Henriette Frederikke Rigsgr., g. Bernstorff (1747—82) 1934 (34) [Stintenburg].
- Strøm**, Ellen, g. Baron Haxthausen (1873—1941) 1945 (40) [Foto].
- Stürup**, Sophia, g. Hauch (1731—60) 1944 (52) [Charlottenlund].
- Svanenskiöld**, Niels Jørgensen de, Generalkrigskommissær (1729—98) 1937 (161).
- Peter de, Hofjægermstr. (1764—1829) 1937 (162).
- Tøsdorpf**, Adelgunde Fanny Erneste Pauline, g. Vind (1856—90) (H. Chr. Jensen) 1941 (93) [Sanderumgaard].
- Thienen**, Wulff Heinrich v., Ohkfrd. (1721—1809) 1934.
- Thrane**, Else, g. Fønss (1727—73) (Jens Thrane d. y.?) 1945 (10) [K.].
- Thurab**, Laurids de, Generalbygmester (1706—59) (Litografi efter Joh. Hörner) 1945 (99).
- Tillisch**, Cornelia Emma Sophie Louise, g. Lerche (1837—1904) 1934 (80).
- Tommerup**, Octavia, g. Baron Haxthausen (1830—1901) 1945 (36) [Foto].
- Tramp**, Christian Johan Frederik Greve (1842—1918) 1934 (236).
- Rosa Johanne Grevinde, se Holstein-Rathlou.
- Trampe**, Adam Frederik Greve, Amtmand, øverste Km.-jkr. (1798—1876) 1934 (242).
- Trampe**, Amalie Hedvig Ctsse., g. Skeel (1776—1840) 1934 (235).
- Antoinette Conradine Ctsse. (1725—1803) 1934 (233).
- Frederik Christopher Greve, Oberst (1714—79) 1934 (232).
- Frederik Christopher Greve, Kommandør (1774—1848) 1934 (234).
- Jørgen Ditlev Greve, Kmhr. (1749—93) 1934 (233).
- Jørgen Ditlev Greve, Amtmand, Kmhr. (1807—68) 1934 (236).
- Louise Henriette Elisabeth Grevinde, se Scholten.
- Philip Ditlev Greve, Generalmajor (1678—1750) 1934 (232).
- Treschow**, Alexandra, se Berner-Schilden-Holsten.
- Tuxen**, Benedicte Ulfspærre de, g. Rothe (1790—1877) 1934 (260) [Valbygaard].
- Charlotte Elisabeth, se Klingfeldt.
- Christian Friis Møller de, Generalkrigskommissær (1713—92) 1934 (258) [Valbygaard].
- Christiane Elisabeth, se Jørgensen.
- Christiane Gustave de, g. Quaade (1792—1866) 1934 (260) [Foto].
- Ida de, g. Drechsel (1789—1848) 1934 (259) [Norge].
- Louis de, Admiralitetskommissær (1748—1828) (Stik) 1934 (259).
- Louise Charlotte de, g. Müller (1793—1883) 1934 (260) [Valbygaard].
- Ulfstand**, Ingeborg, g. Vind (1598—1652) (Kopi af H. Olrik efter Abr. Wuchters) 1941 (75) [Sanderumgaard].
- Ulrichsdal**, Wilhelm de, General (1692—1765) (Peder

- Als) 1937 (61) [Frederiksborg].
- Wedel-Frijs**, Christine Sophie Grevinde, se Frijs.
- Erhard Greve, Overstaldmstr., Overkmhr., Ghkfrd. (1710—86) (Pasch) 1942 (80) [Frijsenborg].
- Wedel-Heinen**, Louise, g. Fønss (1796—1864) (Hans Hansen?) 1945 (19) [K.].
- Wedel Jarlsborg**, Juliane Bsse., g. Hoppe (1853—98) 1941 (43) [Foto].
- Juliane Vilhelmine Bsse., se Benzon.
- Juliane Vilhelmine Ctsse., g. Benzon (1753—1802) 1937 (14).
- Louise Bsse., g. Hoppe (1846—99) 1941 (43) [Foto].
- Wilhelmine Grevinde, se Luckner.
- Wedell-Wedellsborg**, Ingeborg Louise Bsse., g. Skeel (f. 1901) 1943 (131) [Birkelse].
- Marie Bsse., g. Fønss (1848—76) 1945 (20) [Foto].
- Weitersheim**, Dorothea Vilhelmine Frh. v., g. Bernstorff (1699—1763) 1934 (24) [Wotersen].
- Wickede**, Agnete Cæcilie v., g. Rumohr (1700—23) 1937 (140).
- Vierøgg**, Elisabeth Helene Grevinde v. (1679—1704) 1935 (122).
- Vietinghof**, se Scheel.
- Vilsoët**, Marie Elise Gregoire, g. Hauch (1850—1941) (Paul Fischer) 1944 (57) [K.].
- Vind**, jfr. Juel-Vind.
- jfr. Krag-Juel-Vind og Krag-Juel-Vind-Frijs.
- Adelgunde Fanny Erneste Pauline, se Tesdorpf.
- Alette Margrethe, se Dorn.
- Anna Sophie Elisabeth, se Hoppe.
- Vind**, Carl Rudolph Emil, Gesandt, Ghkfrd., Kmhr. (1829—1906) (Niels Gude) 1941 (92) [Sanderumgaard].
- Christian Andreas, Ritmstr., Kmhr., Hofjægermstr. (1794—1869) (N. P. Holbech) 1941 (91) [Sanderumgaard].
- Elsa Mimi Adelaide Marie, se Oxholm.
- Hedeveg, g. Holstein (1707—56) 1938 (65) [Ledreborg].
- Holger, Viceskatmester, Ghrd. (1623—83) (Kopi af Vantore efter Orig.sign. J. T. P.) 1941 (77) [Sanderumgaard].
- Holger Christian, Oberstlt. (1693—1744) 1941 (85) [Sanderumgaard].
- Iver, D. R. R. (1590—1658) 1941 (74) [Sanderumgaard].
- Jørgen, Rigsadmiral (1593—1644) 1941 (74) [Sanderumgaard].
- Ove, Generalmajor (1665—1722) 1941 (81) [Sanderumgaard].
- Ove Holger Christian Kmhr., Hofjægermstr. (f. 1877) 1941 (93) [Foto].
- Ove Johan, Major, Hofjægermstr. (1730—1805) 1941 (89) [Sanderumgaard].
- Regitze Sophie, se Scheelsted.
- Sophus Gustav Holger, Kmhr., Hofjægermstr. (1842—1913) (H. Chr. Jensen) 1941 (92) [Sanderumgaard].
- Würtzen**, Hanne, g. Baron Haxthausen (1794—1883) 1945 (35) [Foto].
- Zachariae**, Frederikke Vilhelmine Louise, g. Scheel (1842—1919) 1943 (140) [Foto].

- Zahrtmann, Bodil Joachimi-** : vig Bsse., g. Lerche (f.
ne, g. Holstein (1830—76) 1879) 1934 (85) [Foto].
(Aug. Schiøtt) 1938 (38) — Sophie Louise de Falsen
[Holsteinborg]. Bsse., g. Scheel (1872—
Zytphen-Adeler, Anna Hede- 1942) 1943 (142) [Foto].

Ligsten.

- | | |
|--|--|
| <p>Bernstorff, Werner († 1359) (Godset Bernstorff) 1934 (13).
Brøide, Nicolaus (1380) Kan-
nik (Malchin Kirke).
Friis, Jesper († tidl. 1505)
Stik efter Sten i Graa-
brødre Kirke, Odense.
Parsberg, Christoph v. (†
1462) (Lupburg Kirke) 1940
(78).
— Hans v. († 1469) (Parsberg
Kirke) 1940 (78).</p> | <p>Plessen, Bernt († 1555) og
Dorothea von Gadendorp.
1934.
— Cort († 1601) og Catharina
Moltke († 1591) (Damsha-
gen Kirke) 1934.
— Daniel († 1598) og Mar-
grethe von Krosigk (Neu-
burg K.) 1934.
Tornøkrands, Henrik, Abbed
(† 1538) (Sorø Kirke) 1939
(98).</p> |
|--|--|

Vaabenaftbildninger.

De fra de almindelige Sigilværker reproducerede Seglgengivelser er ikke medtaget i nærværende Fortegnelse. Det samme gælder de Vaabengengivelser, som normalt ledsager Stamtavlerne.

- | | |
|---|---|
| <p>Holberg. To Segl, før og efter
Optagelse i Friherrestan-
den. 1944.
Jessen, Thomas Balthazar
von. Segl i R. A.
Lüttichau. Træsnit i Laur.
Peccenstein: Theatrum Sa-
xonicum 1608.</p> | <p>Parsberg. Dødsskjold for
Werner v. P. († 1455) 1940.
Reventlow. Farvelagt Teg-
ning. 1939. [Kgl. Bibl.].
Scheel, Greve, Segl. 1943
(150).
— Jagtskilt for Grevska-
bet. 1943.</p> |
|---|---|

FORTEGNELSE

over

de siden Aarbogens Paabegyndelse uddøde danske
Adelsslægter. Ved de kun i Mandslinjen uddøde Slægter
er tilføjet (M.).

- Abrahamson 7 Febr. 1911.
von Bachmann 15 Febr. 1898.
Banner 23 Aug. 1911.
Berregaard 11 Sept. 1902 (M.).
Braes 5 April 1892.
Carlsen 29 Aug. 1912.
Dannemand 28 Dec. 1888.
Düring-Rosenkrantz 1 Febr.
1918.
Eyben 29 Nov. 1899.
Falkenskiold 19. (M.).
Fisker 7 Febr. 1937.
Flindt 16 Nov. 1902 (M.).
Fürsen von Bachmann 15 Febr.
1898.
von Hadeln 16 Aug. 1928 (M.).
Halling 3 Sept. 1917.
Heusch 2 Sept. 1916.
von Holsten 8 April 1906.
Jerichau 14 Febr. 1944.
Kaalund 9 Maj 1901.
Kauffmann 3 Juni 1929.
Kolderup Rosenvinge 20 Juni
1944.
Lasson II 11 Juni 1896.
Løvendal 2 Juni 1903.
Løvenfeldt 19 Febr. 1944.
Løvensøn 25 Juli 1915.
de Løvenørn 12 Okt. 1922.
von Mauchenheim, kaldet
Bechtolsheim 14 Dec. 1891.
Mesmer Saldern 5 Dec. 1930
(M.).
Michaelsen 21 Juli 1920 (M.).
Mund 23 Marts 1915.
von Münnich 13 Juli 1925.
von Nutzhorn I 29 Okt. 1899
(M.).
von Oldeland i Dec. 1886.
von Oppen-Schilden 21 Juli
1896.
Petersdorff 16 April 1945.
Putbus 20 Okt. 1894.
Reichwein 19 Nov. 1885.
Revenfeldt 29 Dec. 1913.
von Rømer 19 Dec. 1891.
Røst 20 Nov. 1887.
von Schleppegrell 30 Sept.
1916. (M.).
von Schmettau 8 Sept. 1906
(M.).
Schnell 12 Febr. 1895.
de Schouboe 14 Okt. 1911.
Schreiber von Cronstern 8
Maj 1885.
Selby 13 Juni 1906.
von Staffeldt 10 Okt. 1914.
Stampe 16 April 1930.
Steensen 25 April 1895.
Stemann I 9 Juni 1904 (M.).
Stemann II 14 Sept. 1918 (M.).
Stiernholm 18 Febr. 1919 (M.).
von Thun 2 Maj 1936.
de Thygeson 17 April 1934.
Urne 10 Jan. 1908.
Vagel 15 Maj 1905.
von Varendorff 8 Maj 1885.
Willemoes-Suhm 24 Nov. 1934
(M.).
de Wilster 27 Febr. 1911.
von Zepelin 2 Juni 1927 (M.).

TAVLEFORTEGNELSE

	Side
1. Gesandt Henrik von Kauffmann (Foto) Titelbillede.	
2. Gesandt Eduard Løngren Reventlow (Foto) Titelbillede.	
3. Sekondløjtnant Lennart Greve Ahlefeldt-Laurvig-Lehn 1916—1945 (Foto) Afd. I	8
4. Flying Officer i Royal Air Force, Flyverløjtnant i Marinen Niels Buchwald 1915—1944 (Foto) .. Afd. I	95
5. Stationsleder af Falcks Redningskorps, Brandinspektør Bruno de Neergaard 1913—1945 (Foto) .. Afd. I	325
6. Cand. jur. Ludvig Greve Reventlow 1916—1945 (Foto) Afd. I	351
7. Generalløjtnant Hans Heinrich Scheel 1668—1738 (Maleri). Tilhører Fru Minister Maria Mathilde Scheel, f. Smith, Oslo Afd. I	385
8. Benedicte Dorothea Scheel, født Giords 1684—1752 (Maleri). Tilhører Fru Minister Maria Mathilde Scheel, f. Smith, Oslo Afd. I	385
9. Generalmajor, Kammerherre Hans Jacob Scheel 1714—1774. Malet af Peder Als 1753. Tilhører Fru Minister Maria Mathilde Scheel, f. Smith, Oslo . . . Afd. I	385
10. Martha Charlotte Elisabeth Scheel, født Wiebel 1760—1837 (Maleri). Tilhører Fru Minister Maria Mathilde Scheel, f. Smith, Oslo Afd. I	385
11. Oberstløjtnant, Kammerherre Bendix Ferdinand Scheel 1749—1827 (Maleri). Tilhører Fru Minister Maria Mathilde Scheel, f. Smith, Oslo Afd. I	385
12. Minister, Kammerherre Ludvig Nicolaus von Scheel 1796—1874. Malet af C. R. Fiebig. Frederiksborg Afd. I	385
13. Justitsminister, Gehejmekonferensraad Anton Wilhelm Scheel 1799—1879. Malet af Benedicte Scheel 1877. Tilhører Dommer Jørgen Scheel, Oslo .. Afd. I	385
14. Premierløjtnant ved Livgarden Karl Baron Wedell-Wedellsborg 1915—1945 (Foto) Afd. I	452
15. Monica Wichfeld, født Massy-Beresford, 1894—1945 (Foto) Afd. I	462

Tavlefortegnelse.

	Side
16. Bielke (Vaabenafbildning)	3
17. de Cederfeld (Vaabenafbildning)	27
18. Konferensraad Hans Simonsen til Erholm og Sønder- gaarde 1688—1768 (Maleri). Tilhører Hofjægermester Christian Cederfeld de Simonsen	31
19. Amtmand, Konferensraad Bartholomæus Bertelsen de Cederfeld 1715—1783. Malet af Erik Paulsen. Tilhører Hofjægermester Christian Cederfeld de Simonsen ..	31
20. Amtmand, Kammerherre Christian Cederfeld de Si- monsens 1817—1906. Malet af H. Olrik 1870. Tilhører Hofjægermester Christian Cederfeld de Simonsen ...	31
21. Charlotte Cederfeld de Simonsen, født Uldall 1837— 1926. Malet af H. Olrik 1870. Tilhører Hofjægermester Christian Cederfeld de Simonsen	31
22. Kammerherre Hofjægermester Hans Christian Ceder- feld de Simonsen 1866—1938 (Foto)	31
23. Benny Cederfeld de Simonsen, født Treschow (Foto)	31
24. Ingeborg Cederfeld de Simonsen, født Korch (Foto) ..	31
25. Hofjægermester Christian Cederfeld de Simonsen (Foto)	31
26. Cunningham (Vaabenafbildning)	39
27. Ehrencron (Vaabenafbildning)	41
28. Hundermark (Vaabenafbildning)	45
29. Koefoed (Vaabenafbildning)	49
30. Epitafium i Øster Marie Kirke over Jens Koefoed ..	55
31. Højesteretsassessor, Gehejmekonferensraad Hans Koe- foed 1785—1870. Litografi efter Fotografi	55
32. Statsraadssekretær Jens Koefoed 1832—1913 (Foto) ..	55
33. Overauditor, Etatsraad Peter Koefoed 1834—1917 (Foto)	55
34. Kontreadmiral Vilhelm Koefoed 1837—1930 (Foto) ..	55
35. Kragetskiold (Vaabenafbildning)	59
36. Oldenburg (Vaabenafbildning)	61
37. Clarette Oldenburg, født Bastholm 1773—1807	63
38. Deputeret, Kammerherre Friderich Oldenburg 1767 —1848	63
39. Louise Oldenburg, født Rothe 1808—1891 (Foto)	63
40. Overpræsident, Gehejmekonferensraad Valdemar Ol- denburg 1834—1918 (Foto)	63
41. Henriette Oldenburg, født Suenson 1839—1895 (Foto)	63
42. Landsdommer Erik Oldenburg (Foto)	63
43. Overlæge Theodor Oldenburg (Foto)	63
44. Biskop Paul Oldenburg (Foto)	63
45. Gesandt Andreas Oldenburg 1877—1939 (Foto)	63
46. Henriette Christiani, født Oldenburg (Foto)	63
47. Split (Vaabenafbildning)	73
48. Thermo (Vaabenafbildning)	81
49. Vedel (Vaabenafbildning)	83
50. Historikeren Anders Sørensen Vedel 1542—1616. Stik	83

Tavlefortegnelse.

	Side
51. Kammerherre, Amtmand Emil Vedel 1824—1909 (Foto)	87
52. Kammerherre, Amtmand Axel Vedel 1859—1937 (Foto)	87
53. Premierløjtnant i Søetaten, Underdirektør ved Orlogsværftet Helge Vedel 1863—1931 (Foto)	87
54. Viceadmiral Aage Helgesen Vedel (Foto)	87
55. Kaptajn løjtnant Erik Helgesen Vedel 1898—1933 (Foto)	87
56. Stiftsdame Elisabeth Jensine Vedel 1822—1893. Akvarel af Eduard Lehmann	87
57. Wedel-Heinen (Vaabengivelse)	89
58. By- og Herredsfoged Andreas Claus Wedel-Heinen 1791—1857. Maleri. Tilhører Godsejer Preben Wedel-Heinen	89
59. Elisabeth (Betty) Wedel-Heinen, født von Krogh 1794—1845. Maleri. Tilhører Godsejer Preben Wedel-Heinen	89
60. Hofchef, Gehejmekonferensraad Julius Christian Wedel-Heinen 1814—1887. Maleri. Tilhører Godsejer Preben Wedel-Heinen	89
61. Bertha Catharine Wedel-Heinen, født Comtesse Petersdorff 1823—1895. Maleri. Tilhører Godsejer Preben Wedel-Heinen	89
62. Wedelsparre (Vaabenafbildning)	93
63. Væbner (Vaabenafbildning)	97

