



Danskernes Historie Online

Danske Slægtsforskeres Bibliotek

Dette værk er downloadet fra Danskernes Historie Online

Danskernes Historie Online er Danmarks største digitaliseringsprojekt af litteratur inden for emner som personalhistorie, lokalhistorie og slægtsforskning. Biblioteket hører under den almennyttige forening Danske Slægtsforskere. Vi bevarer vores fælles kulturarv, digitaliserer den og stiller den til rådighed for alle interesserede.

Støt Danskernes Historie Online - Bliv sponsor

Som sponsor i biblioteket opnår du en række fordele. Læs mere om fordele og sponsorat her: <https://slaegtsbibliotek.dk/sponsorat>

Ophavsret

Biblioteket indeholder værker både med og uden ophavsret. For værker, som er omfattet af ophavsret, må PDF-filen kun benyttes til personligt brug.

Links

Slægtsforskeres Bibliotek: <https://slaegtsbibliotek.dk>

Danske Slægtsforskere: <https://slaegt.dk>

DANSKE FORSTKANDIDATER
1890—1955

DANSKE FORSTKANDIDATER

Ved Aksel Thyssen

I ANLEDNING AF
150 AARSDAGEN FOR FREDSKOVSFORORDNINGEN
AF 27. SEPTEMBER 1805

Med Indledning af A. Howard Grøn

II. BIND 1890—1955

UDGIVET AF
DANSKE FORSTKANDIDATERS FORENING

1956

FORORD

I 150 Aaret for Fremkomsten af Fredskovsforordningen af 27. September 1805 nedsatte Bestyrelsen for Danske Forstkandidaters Forening et Udvalg bestaaende af Skovriderne J. Abell og A. Thyssen samt Forstfuldmægtig J. Bruun med den Opgave at forberede Udsendelse af en ny Udgave af »Danske Forstkandidater«. Udvalget forelagde sin Indstilling paa Foreningens Generalforsamling i 1955, hvor den enstemmigt vedtoges. Da to af Udvalgets Medlemmer samtidigt udtraadte af Bestyrelsen, blev Arbejdet alene videreført af Undertegnede.

Opgaven er søgt løst paa lignende Maade som andre »Stater« ved Udsendelse af Spørgeskemaer, og mange af disse modtoges i de kommende Maaneder i korrekt udfyldt Stand, medens andre lod vente paa sig, og adskillige udeblev paa Grund af Dødsfald, Bortrejse eller af andre Aarsager. Det blev derfor nødvendigt at udsende Breve og søge Oplysning i de Haandbøger o. lign., som stod til min Raadighed. Flere Kolleger har givet mig betydningsfulde Oplysninger, for hvilke jeg her meddeler min Tak.

Forkortelser er kun benyttet i ringe Omfang. En Stjerne foran Navnet betegner Vedkommende som Medlem af Forstkandidatforeningen pr. 1/1 1956. Kandidater, der henhører under en af de anerkendte Organisationer, er betegnede paa særlig Maade.

Besvareelserne i Spørgeskemaets Rubrik om litterære Arbejder er, mulig paa Grund af en lidt uheldig Formulering af Skemaets Tekst, sket meget uensartet. Jeg har derfor fundet det rigtigst at stille alle lige ved at medtage vigtigere Publikationer fra de forstlige Tidsskrifter. Disse gør dog ikke Krav paa at være fuldstændige Litteraturfortegnelser.

Bogen omfatter ialt 501 Personer og fremkommer med den gamle danske Retskrivning, hvilket vel vil være til Glæde for nogle, men til Fortrydelse for andre. Det har været overvejet at bruge samme Retskrivning som angivet i de respektive Skemaer, men det har maattet opgives af praktiske Grunde.

Det ventes ikke, at de mange Biografier er uden Fejl, hvilket heller ikke har været Tilfældet i tilsvarende Arbejder, men forhaabentlig holdes Antallet inden for snævre Grænser. Desværre har det ikke vist sig muligt at erholde Tilskud til Bogens Udgivelse.

Professor, Dr. polit. A. Howard Grøn har vist sin Interesse ved at skrive en Indledning til Bogen.

Aksel Thyssen.

INDLEDNING

Ved forordningen af 27. september 1805 om »Skovenes Udskiftning, Vedligeholdelse og Fredning i Kongeriget Danmark« blev der tilvejebragt lovhjemmel for tvangsmæssig udskiftning af de private skove, som ikke allerede i henhold til udskiftningsforordningen af 23. april 1781 var udskiftet frivilligt.

Et almindeligt, men formentlig temmelig virkningsløst skovrydningsforbud, havde eksisteret helt fra 1681 og var blevet gentaget ved skovforordninger af 1687, 1710 og 1733. Der var da for saa vidt intet nyt i, at forordningen af 1805 ogsaa lagde skovtvang paa de ved udskiftningen »separerede« skove. Det nye laa tvært imod i, at man fik lov til at rydde visse skovstykker mod til gengæld at frede det efter udstykningsresterende skovareal. Statsstyrelsen fulgte herved den praktiske erfaring, som var indvundet i forbindelse med den i aarene 1781–1788 gennemførte »separation« af de kgl. skove.

Noget nyt var det derimod, at der fremkom en skovforordning, som alene vedrørte de private skove, og noget efter datidens landbrugsforhold chokerende nyt var bestemmelserne i 2. kapitel, § 15: »Og skal en Skov ikkun ansees at være tilbørligen fredet, naar ingen Kreaturer, Sviin undtagne, deri græsse, ingen Høslæt deri under Træerne foretages, og den tillige er anordningsmæssigen indhegnet«. Her dikterede man ud fra bitter erfaring. Saavel i de kgl. skove som i de private skove, der var blevet frivilligt udskiftede inden 1805, havde man stort besvær med at holde egnens bønder fra som sædvanlig at sætte kreaturer og heste paa græsning paa skovlysninger med spæd opvækst.

Først ved dette absolutte forbud mod skovgræsning blev der tilvejebragt mulighed for rationel skovopelskning i Danmark.

De egentlige skovdyrkningsmæssige forskrifter i forordningen af 1805 (§ 17) er kun vagt formulerede. Det skyldes ikke blot, at det i nogen grad drejer sig om et hastværksarbejde, som saa stærkt fremhævet af A. Oppermann, men fundamentalt, at man befandt sig i en skovdyrkningsteknisk brydningstid. Plukhugstdriften var paa retræte for den moderne højskovsdrift med mere eller mindre kunstig tilvejebringelse af ensartede, ensaldrende bevoksninger. Omformningsprocessen krævede komplicerede planlægninger og hugstkalkulationer, og principperne herfor forelaa endnu kun i spæd udformning. Det er da forstaaeligt, at man maatte udtrykke sig forsigtigt.

Det kan være meget godt med udstedelsen af love og anordninger. Disponerer man ikke over det fornødne sagkyndige personel til forskrifternes gennemførelse, bliver resultatet kun saa som saa. Saaledes gik det ogsaa med fredskovsforordningen.

Den fastsatte frist paa 5 aar for tilendebringelse af udskiftningen blev groft overskredet, og en virkelig haandhævelse af græsningsforbudet maatte udskydes tilsvarende. Mange østjydske skove blev først udskiftede mellem 1830 og 1840, og enkelte skove paa øerne og i Jylland er med myndighedernes tilladelse aldrig blevet udskiftet, men er blevet indfredede som fællesskove.

En forbedring af skovdyrkingen har ikke kunnet iværksættes i hurtigere tempo end indfredningen. Desværre foreligger der kun faa trykte kilder til belysning af denne for dansk skovbrug saa overordentlig betydningsfulde overgangstid. Der savnes flere lokale godshistorier i lighed med J. Wedell-Neergaard: *Svenstrup* (1921) og N. R. Estrup: *Fredskovsforholdene i Fjeld Skov* (1942).

Enkelte fremtrædende personligheder som *C. V. Oppermann*, der virkede som skovrider paa Brahetrolleborg fra 1806 til 1854, og *C. E. Wiinholt*, som efter at have forladt statstjenesten var skovrider paa Frijsenborg fra 1816 til 1833, formaaede vel paa disse godser at udløse de ved forordningen af 1805 skabte muligheder for rationel drift ogsaa af private skove, men i videre, mere almen udstrækning blev disse muligheder først realiseret efterhaanden, som ejerne af de private skove fik adgang til at lægge deres skovdrift i hænderne paa privat ansatte skovridere med lige saa grundig forstlig uddannelse som de kgl. skoves personale. Der forløb henved et halvt aarhundrede efter fredskovsforordningens fremkomst, inden dette blev tilfældet.

Den i 1785 i forbindelse med militær uddannelse i Helsingør og i Kiel etablerede undervisning i skovbrug ophørte for Helsingørskolens vedkommende allerede i 1791, og undervisningen i Kiel var i aarene nærmest efter 1800 suspenderet, grundet paa de urolige militære forhold. Først 1808 blev denne undervisning atter lagt i faste rammer.

Ved Københavns Universitet blev der fra 1798 til 1820 forelæst over skovbrugets hjælpediscipliner, navnlig forstbotanik, men der var ingen undervisning eller eksamen i den egentlige skovbrugslære.

Gennemgaar man *C. F. de Roepstorffs »Forstlig Stat«* (Td. f. Skovvæsen 1894–96), finder man blandt de 279 personer, som angives at have taget forsteksamen i Kiel eller ved Københavns Universitet i aarene fra 1798 til 1833, kun nogle faa, som har haft deres livsvirke ved private skove i kongeriget. Det aldeles dominerende flertal er blevet ansat ved de kgl. skove i Danmark eller i hertugdømmerne eller ved

skovbrug i tyske stater. En af de faa Kieler-kandidater, som hele sit liv forblev i privat tjeneste, var *Niels Brock Ulrich*, der studerede i Kiel 1813-14, og som virkede paa Bregentved fra 1821 til 1862.

Skovbrugsundervisningen i Kiel ophørte 1832. Til ordning af en ny skovbrugsundervisning i København blev der i 1833 nedsat en Forst-examinations-Commission. Denne udsendte i 1835 en »Underretning for dem, som agte at underkaste sig Forst-Examen«. Først herved blev der etableret en fuldstændig højere skovbrugsundervisning i Danmark. Indtil denne undervisning i 1863 blev henlagt under Landbohøjskolen, var der — ifølge Roepstorffs oplysninger — af Forstexaminations-Commissionen eksamineret ca. 131 kandidater. Af disse fandt ca. 16 deres blivende beskæftigelse i det private skovbrug, men derefter vender billedet. I løbet af de følgende 20 aar til 1862 incl. udgik der fra Landbohøjskolen i alt 93 forstkandidater. Heraf blev 36 varigt ansat ved private skovbrug og 23 ved statsskovbruget eller klitvæsenet. 9 fandt forstlig beskæftigelse i udlandet, fortrinsvis Sverige, medens 25 helt forlod faget.

I nogle europæiske lande, som f. eks. i Frankrig, er adgangen til det højere skovbrugsstudie endnu i nutiden begrænset saaledes, at der ikke uddannes flere forstkandidater, end der er brug for i statens tjeneste. Selv om ejeren af en privat skov har den allerbedste vilje til at forbedre sin skovdrift, er han ude af stand til at skaffe sig den hertil fornødne sagkyndige hjælp. Det er den egentlige årsag til, at der i disse lande fortsat er en iøjnefaldende skovdyrkningsmæssig standardforskel mellem statsskovbruget og det private skovbrug.

I andre europæiske lande er det ved de nyeste skovlove bestemt, at alle private skove over en vis størrelse skal bestyres af forstkandidater. Havde forordningen af 1805 indeholdt en saadan bestemmelse, ville det være berettiget eensidigt at spørge om forordningens betydning for danske forstkandidater. Som forholdene har formet sig, forekommer det lige saa rimeligt at spørge om, hvad forstkandidaterne har betydet for virkeliggørelsen af fredskovsforordningens aand og maal. Det drejer sig nemlig om et gensidighedsforhold.

Uden fast formulering af en skovbeskyttelsespolitik intet videre virkefelt for forstkandidater i de private skove. Uden forstkandidater ingen betryggende virkning af en paa papiret formuleret skovtvang.

Man kan da — 150 aar efter udstedelsen af forordningen af 27. september 1805 — fastslaa, at det i lige grad skyldes den ved forordningen formulerede skovpolitik og danske forstkandidaters dygtige indsats inden for rammerne for denne politik, at dansk skovbrug i 1955 staar paa et »højt og hæderligt« stade.

A. Howard Grøn.

1890

† *Bang*, Johannes, Skovrider, født 8/9 1865 paa Gjøddinggaard ved Vejle, død 24/12 1955 i København.

Søn af kgl. Skovrider for Tisvilde-Frederiksværk Skovdistrikt, Forstraad Frederik Andreas Christian Bang og Caroline Marie Jørgensen.

Gift 1^o 11/6 1891 med Julie Margrethe Kornerup, født 10/3 1865, død 16/4 1913, Datter af Læge i Hillerød Jacob Kornerup og Tertia Regine Møhl. — 2^o 6/5 1916 med Margrete Harriet Jutta Holm, født 31/12 1874, Datter af Godsforvalter paa Grevs-kabet Roepstorff, Justitsraad J. R. Holm og Hustru, f. Lund.



1882 Alm. Forberedelseseks., 1882–84 Tisvilde-Frederiksværk Skovdistrikt, Forstraad F. A. C. Bang, 1890 Forstk. I.

1890–91 assisteret ved Planlægning af Grevs-kabet Roepstorffs Skove, 1/5 1891–1/5 1903 Skovrider sammesteds, 1900 Studierejse til det sydlige Mellemeuropa, 1/5 1903–1/11 1933 Skovrider for Oreby og Berritsgaard Skovdistrikt.

1920–33 Tilsyn med Saltø og Harrested Skovd., Medlem af fynske Ovnudvalg og Opmand i Konflikter mellem Køber og Sælger af Gavntræ paa Lolland-Falster.

1917–33 Medl. af Vignæs Menighedsraad, 1924–28 Medl. af Vignæs Sogneraad, 1929–33 Form. for Nævninge-Grundlisteudvalget.

Litterære Arbejder: T. f. Skovv. 1900 Bør vi helt opgave den østerrigske Fyr, 1901 Indtryk fra Kroatien-Slavoniens Skovegne (sammen med A. Kornerup), 1909 2. Generation efter Naaletræ, D. Skovf. T. 1927 Gamle Ege paa Oreby og Berritzgaards Skovdistrikt, 1930 *Fagus orientalis*, 1934 Kulturarbejdets Billiggørelse, 1935 Ask paa »større« Arealer.

Nekrolog i Forstl. Budstikke 1956.

† *Dreyer*, Johan Nicolai Tilemann, Boghandler og Sparekasse-direktør, født 21/2 1864 i Odense, død 1938.



Søn af Udgiver af Fyns Stiftstidende, Etatsraad, cand. jur. Jørgen Christian Dreyer og Elisabeth Marie Petersen.

Gift 20/5 1893 med Sophie Christiane Rafn, født 17/7 1864 paa Rønmø, Datter af Toldkasserer, Kammerassessor P. C. E. C. H. Rafn og Mary Christine Boeck.

1882 Student (Odense). 1883 cand. phil. 1886-88. Frijsenborg 2. Skovd., Skovr. Niels Lund. 1890 Forstk. I.

1891-93 Forstligt Arbejde paa Wedellsborg Skovdistrikt.

1893 Bestyrer, 1894 Ejer af Hempelske Boghandel i Odense, som i 1922 udvidedes med Miloske Boghandel og Forlag. Hedeselskabets Forretningsfører i Odense Distrikt. 1929 Direktør i Fyns Stifts Sparekasse.

1913-25 Medl. af Odense Byraad. 1914-29 Medl. af Tilsynsraadet i Fyns Stifts Sparekasse. Medl. af Best. for Odense Understøttelsesforening, for For. Dannevirkes Odense Afd., for A/S Albani Bryggeri og A/S Graabrødre Passage. Medl. af Direktionen for Odense-Nr. Broby-Faaborg Banen og af Tilsynsraadet for A/S København Handelsbanks Odense Filial.

R.°

Biografi i »Slægten Dreyer« 1930.

† *Hansen*, Johannes, Skovrider, født 12/8 1866 i København, død 7/9 1947 i Give.

Søn af Sognepræst i Egeslevmagle Angelius Anker Borch Hansen og Emma Augusta Weber.

Gift med Christine Serup (Ægteskabet opløst).

1883 Alm. Forberedelseseks., 1890 Forstk. II.

1890-04 Planlægningsarbejde og Assistentvirksomhed, 1904-06 Bestyrer af Rosengaardens Skove ved Kværkeby, 1907-08 ansat paa Göinge Skovd. i Skaane, Ejer af »Abbishult« i Smaaland, Sverige.

1/9 1916 Skovrider paa Wedellslund Skovd.

† *Hauberg*, Georg Niels Arboe, kgl. Skovrider, født 9/5 1862 i København, død 18/1 1932 i Helsingør.

Søn af Fabrikejer, Etatsraad Jørgen Christian Hauberg og Margrete Sophie Arboe.

Gift 28/2 1908 i København med Julie Henriette Hansen, født 23/6

1877 i Hellerup, Datter af Handelsgartner, Landvæsenskommissær Poul Christian Hansen og Anna Henriette Edvardine Jacobsen.

1881 Student (Sorø Akademi), 1882 cand. phil. 1883 Afgangseksamen fra Grüners Handelsakademi. 1890 Forstk. I, 1891 Løjtnant i Fodfolket.

1891–92 Kortlægningsarbejde ved Planlægning af Holsteinborg Skovd.

1895–06 Forstass. ved Statsskovvæsenet, 1902–04 konst. Skovtaksator, 1/3 1906–11 Skovrider for Buderupholm Skovd., 1/11 1911–13 Skovrider i Direktoratet for Statsskovbruget, 1/11 1913–32 Skovrider for Hørsholm Skovd.

1906–08 Sagkyndig Vurderingsmedhjælper i Aalborg Amt, 1907–11 Statens Tilsynsførende med de private Skove i Aalborg, Hjørring og Thisted Amter, 1912–18 Censor ved 3. Del af Skovbrugseks.

1923 Medl. af D. Skovfor. og Stednavneudvalgets Fællesudvalg. R.°, D. M.

Litterære Arbejder: T. f. Skovv. 1891 Ildsteder og Brændsel i en dansk Landegn.



† *Klüver*, Alfred Christian Johan, Skovrider ved Vejle Kommune, født 3/2 1867 i Mannarp i Sverige, død 31/8 1943 i Vejle.

Søn af Skovrider i Sverige, senere Skovfoged ved Boserup Skov under Bidstrup Skovd., Andreas Christian Klüver og Mathilda Eenström.

Gift 18/1 1912 i Vejle med Anna Glud, født 8/6 1885 i Vejle, Datter af Blikkenslagerm. Hans Glud og Karen Stausbøl Petersen.

1885 Alm. Forberedelseseks. (Roskilde). Bidstrup Skovd., 1890 Forstk. II.

1891–93 Forstass. paa Skjoldenæsholm Skovd., 1893–98 Planlægningsarbejder, 1898–08 Skovrider for Wedelslund Skovd., 1908–37 Skovrider for Vejle Kommunes Skovd.

Fra 1903 Dansk Skovforenings Konsulent i Jylland, fra 1909 Konsulent for Vejle Amts Skovdyrkerforening.

1920–31 Sagkyndig Vurderingsmedhjælper i Vejle Amt.

Litterære Arbejder: Hedes. T. 1927 Elmen.

Nekrolog i Forstl. Budstikke 1943.





† *Kornerup*, Axel, Direktør, født 9/12 1869 i Hillerød, død 6/11 1951 sammesteds. Søn af Læge i Hillerød Jacob Kornerup og Tertia Regine Møhl.

Gift 4/3 1905 i København med Lina Møhl, født 2/1 1875 i Bergen, Datter af Styrmand Hans Christian Møhl og Christine Margrethe Persen.

1884 Alm. Forberedelseseks. (Borgerdydsskolen). 1889 Tisvilde-Frederiksværk Skovd., Forstraad F. A. C. Bang. 1890 Forstk. II.

1892–93 Skovopmaaling og Taksation i Sverige. 1893 Medejer, 1894 Eneejer af Hillerød Savværk, som i 1917 blev omdannet til A/S, derefter Direktør for dette til 1939. 1901 Studierejse til Kroatien og Slavonien.

1895 Medl. af Best. for Dansk Træhandlerforening. 1898 Medstifter og fra 1899–10 Medl. af Best. for Foreningen af Fabrikanter i Træindustrien i Østifterne. Derefter Revisor. 1912 Medl. af Skovf. Brændeovnsudvalg. 1917 Medl. af Best. for Kreditforeningen for industrielle Ejendomme, 1920 Suppleant og 1932 Kredsrepræsentant for Frederiksborg og Holbæk Amter. 1932 Medl. af det af Ministeriet for Handel og Industri nedsatte Udvalg om udvidet Anvendelse af Bøgegavntre. Medstifter af Træhandelens og Træindustriens permanente Fællesudvalg.

1908 Foredrag i Forstl. Diskussionsfor. om Dansk Gavntre og 1915 om Trævaremarkedet under Verdenskrigen.

Litterære Arbejder: T. f. Skovv. 1901 Indtryk fra Kroatien-Slavoniens Skovegne (sammen med Joh. Bang). D. Skovf. T. 1920 Aske Gavntre (sammen med H. Mundt). Nekrolog i D. Skovf. T. 1952.

† *Meldahl*, Carl Viggo, kgl. Skovrider, født 7/3 1862 i København, død 10/9 1944 i Fredensborg.

Søn af kgl. Bygningsinspektør, Professor, Kammerherre Ferdinand Meldahl og Caroline Amalie Ræder.

Ugift.

1879 Student (Metropolitanskolen), 1880 cand. phil., 1885–86 Stenderup Skovd., Skovr. S. Thalbitzer, 1886–87 2. Frijsenborg Skovd., Skovr. N. Lund. 1890 Forstk. I.

1890–95 Opmaalingsarbejder og Undersøgelse af Naaletræved. Fra 1891–92 Taksationsarbejde ved Planlægning af Holsteinborg Skovd.

1895 Forstass. ved Statskovvæsenet, bl. a. ved Skovreguleringen og

paa 4. Kronborg Skovd. 25/6 1907—1/7 1919 Skovrider paa Klosterhedens Skovd.

Litterære Arbejder: T. f. Skovv. 1891 Bestemmelse af den økonomiske Modenhedsalder, 1893 Nogle Undersøgelser over dansk og fremmed Naaletræs Styrke, 1894 Veddets Brudstyrke og den enkelte Celles Dimensioner samt Et Par Nødheder ved Udregning af Rumfang m. m.

Nekrolog i Forstl. Budstikke 1944.

Petersen, Thor Eynar, Ingeniør, født 29/7 1867 i København.

Søn af Professor, Dr. phil. Peter Christian Julius Petersen og Laura Kirstine Berthelsen.

1884 Student. 1890 Forstk. I.

1891—93 Manuduktør i Matematik og Fysik.

Udvandrede 1893 til Sydafrika og blev ansat som Jernbaneopmaaler og Ingeniør i Transvaal. Vendte af Helbredshensyn hjem til Danmark omkring 1915 og var beskæftiget med Byggeforetagender. Rejste senere til Argentina.

† *Rosenørn-Lehn*, Frederik Marcus, Lensbaron, født 8/8 1867 paa Knuthenborg, død 21/7 1951 paa Oreby ved Saksøbing.

Søn af Hofjægermester, Forstkandidat Christian Conrad Sophus Lensbaron Rosenørn-Lehn til Rössjöholm og Baroniet Guldborgland og Benedikte Comtesse Knuth.

Gift 9/6 1904 med Sigrid Fredrika Brita Beate Grevinde Bonde af Bjørnø, født 4/5 1881, Datter af Carl Trolle Greve Bonde og Eva f. Friherreinde Leijonhufvud.

1885 Student (Frederiksborg), 1886 cand. phil., 1887—88 Tisvilde-Frederiksværk Skovd., Forstraad F. A. C. Bang, 1890 Forstk. I.

Overtog 1892 Rössjöholm i Skaane, tiltraadte 1899 Besiddelsen af Baroniet Guldborgland og 1929 det tidligere Stamhus Nørholm.

1921 Medl. af D. Skovf. Udvalg for Gødningsforsøg.

Varetog 1917—18 som Viceminister i Petrograd de østrigske Interesser i Rusland, Eforus for det Frederik Wallmodenske Legat, Form. for Saksøbing Landsogns Sogneraad indtil 1921.

Kammerherre, Hofjægermester. R. * M. T. Kfh., B. L. 1, Pr. r. K. 2, Ø. F. J. 1.



1 8 9 1

1891



† *H o l m*, Olaf Georg Taarning, Skovrider, født 4/12 1867 paa Kaltredgaard ved Kalundborg, død 31/10 1916 paa Pederstrup.

Søn af Proprietær Christian Georg Holm, Kaltredgaard og Olave Vilhelmine Margrethe Andersen.

Gift 14/6 1904 med Ellen Margrete Schroll, født 19/3 1868 paa Lykkenssæde ved Højrup, død 29/10 1931 i København. Datter af Proprietær, Kaptajn Henning Georg Nicolaj Schroll og Hanne Kathinka Jacobine Eriksine Pingel.

1884 Alm. Forberedelseseks., 1885 og 89 Brahetrolleborg Skovd., Skovr. Elers Koch. 1891 Forstk. II.

1891–94 Forstass. paa Sorø Akademis I. Skovd., 1894–04 Forstass. paa Brahetrolleborg Skovd.

1/11 1904–31/10 1916 Skovrider for Pederstrup og Christianssædes Skovdr.

1911–16 Medl. af Best. for D. Skovf. Lolland-Falsters Afdeling. 1913 Tilsyn med Pugerup og Wenneberga Skovd. i Sverige.

Litterære Arbejder: T. f. Skovv. 1892 Tilvækstoversigt for Bøgehøjskov paa Grevskabet Langelands Distrikt. 1903 Svinene og Skoven.

Nekrolog i T. f. Skovv. 1916.



† *L ø f t i n g*, Johan Christian Lund, Fiske-riinspektør, Skovejer, født 27/11 1867 i Helsingør, død 2/3 1935 i København.

Søn af Overauditør Carsten Levin Levinsen og Sophie Wilhelmine Lund.

Gift 4/7 1893 med Marie Caroline Catherine Marguerite Lund, født 29/4 1871. Datter af Kontorchef, Etatsraad Henrik Ferdinand Lund og Therese Chartier.

1887 Student (København), cand. phil. Stenderup Skovd., Skovr. S. Thalbitzer, 1891 Forstk. II, 1892 Aftjent Værnepligt.

1892 Ass. hos Forstraad Schrøder, Wedellsborg. Deltaget i videnskabelige Ekspeditioner: 1891–92 Venezuela og Vestindien, 1894 Sicilien, 1895–96 Vestindien, 1905 Island og 1906 Rumænien.

1898 Magisterkonferens i Zoologi og Ass. ved Statens biologiske Station, 1900 Landbrugsministeriets Konsulent i Sager vedrørende Ferskvandsfiskeri, 1907 Tilsynsførende med Ferskvandsfiskeriet, 1917—1/11 1930 Fiskeriinspektør.

1898—26 Ejer af Hundshoved og Søhalegaard Plantager, 1898—30 af Nørre Risager og Skovsbøl Plantager, Form. for A/S Lindet Krat Plantage, Medl. af Best. for Plantningsselskabet »Steen Blicher«. 1899—34 Censor ved Skovbrugseks. I Del og 1900—34 ved II Del.

Medl. af Best. for Dansk Vestindisk Plantageselskab, De danske Atlanterhavssøer, Komiteen til Bevarelse af Fregatten »Jylland« og De forenede Vagtselskaber.

R.*

Biografi i D. biografisk Haandleksikon. Nekrolog i D. Skovf. T. 1935 og Hedes. T. 1935.

1892

† *Blechingberg*, William Andreas, kgl. Skovrider, født 24/1 1867 paa Frederiksberg, død 25/10 1913 i København.

Søn af Departementschef Erik Daniel Georg Blechingberg og Charlotte Marie Wilse.

Gift 20/5 1896 med Maria Cathrina Jeanette Radetzky, født 14/2 1874. Datter af Hofboghandler i Berlin Adolf Emil Alexander Radetzky og Martha Dürr.

1885 Student (Schneekloth). 1892 Forstk. I.

Rejser til Rusland, Tyskland og Holland.

1/11 1897 Forstass. ved Statsskovvæsenet, bl. a. paa 2. Overførsterinspektion. 1/12 1909 Skovrider for Bornholms Skovd.

1910—13 Statens Tilsyn med de private Skove i Bornholms Amt.

Litterære Arbejder: T. f. Skovv. 1893 Træfældning og Opskovning paa et preussisk Skovdistrikt, Vedtransport paa et preussisk Skovdistrikt. 1894 Om Mosekulturer.

Jagtjunker.

† *Bølling*, Otto Volqvartz, Skovrider, født 3/4 1868 i Ringsted, død 12/10 1949.

Søn af Læge i Ringsted, Byrådsmedlem, Daniel Gotthilf Moldenhawer Bølling og Octavia Inger Marie Volqvartz.

Gift 3/5 1898 med Francoise Emilie Messerschmidt, født 4/1 1868, død Vinteren 1948 paa Dalum Kloster, Datter af Fabrikant Emil Messerschmidt og Francoise Bølling.

1883 Alm. Forberedelseseks., 1883—85 Lærling ved Marinens Ma-



skinværksted, 1885–86 Giesegaard Skovd., Skovr. F. I. Andersen, 1892 Forstk. II.

1893–94 Ass. hos Overførster Fr. Wedel, Valø, 1894–95 kst. Skovrider paa Løvenborg Skovd., 1895–96 Ass. hos Skovr. P. V. Wegge, Boller, 1896–97 Planlægn. paa Pederstrup Skovd., 1897–98 Ass. hos Forstraad C. E. Ulrich, 1. Københavns Skovd., 1898–99 Planlægn. paa Christianssæde Skovd., 1899–00 Ass. hos Landinspektør paa Lolland og Fyn, 1900–02 Ass. hos Stadskonduktøren i København.

1/5 1902 Skovrider for Grevskaftet Brahesminde Skovd., 1918–28 tillige Godsinspektør. 1/11 1937 Afsked og bosat i København.



† *Find*, Julius Conrad Lauritz Ratken, Arkivar i Generaldirektoratet for Statsbanerne, født 25/12 1865 i København, død 16/2 1935 i Rungsted.

Søn af Rentier i København, Peter Theodor Find og Julie Elise Marie Engberg.

Gift 1^o 25/6 1896 med Birthe Johanne Hüttemeier, født 22/10 1868, Datter af Jernstøber og Maskinfabrikant Peter Theodor Hüttemeier og Thyra Elvira Eleonora Terkelsen. — 2^o 28/2 1930 med Caroline Laura Kihlstrøm, f. Henriksen, født 22/12 1884, Datter

af Skibsfører Henriksen.

1884 Alm. Forberedelseseks., 1892 Forstk. II.

1892–95 Ass. ved Planlægning af Sorø Akademis Skove og ved Savværksdrift.

1895–35 Ansat ved Danske Statsbaner, fra 1910 som Konsulent ved Statsbanernes Plantningsvæsen med Bopæl i Langaa, senere som Arkivar under Banetjenesten i Statsbanernes Generaldirektorat.

Litterære Arbejder: T. f. Skovv. 1915 En Reform af vor Højdemaling. Schw. Z. f. F. 1923 Moderniserede Hohenmesser. Udgivet Moderniserede Højdemalere, København 1922.

S. V. 3²

Skænkede et Legat paa ca. 30.000 Kr. til Fordel for Den kgl. Veterinær- og Landbohøjskoles Bibliotek.

† *Heiberg-Jürgensen*, Hilmar, kgl. Skovrider, født 3/9 1870 i Aarhus, død 30/6 1956 i Helsingør.

Søn af Generalmajor Froderus Christian Jürgensen og Helga Ragnheid Eline Stephensen.

Gift 14/6 1900 i Helsingør med Olga Victoria Galschiöt, født 4/3 1877 i København.

1886 Alm. Forberedelseseks. 1889 Jægerspris Skovd., Skovr. P. G. K. Borch. 1892 Forstk. I. 1894 Løjtnant i Fodfolket.

1892–93 Ass. paa Corselitze Skovd., 1894–96 Ass. paa Wedellsborg Skovd., 1897–99 Reguleringsarbejde paa Hesbjerg, Ledreborg og Meilgaard Skovdr.

3/6 1899 Forstass. ved Statsskovvæsenet med Tjeneste paa Palsgaard Skovd., 1905 paa 1. Frederiksborg Skovd., 1906 paa 4. Kronborg Skovd. og 1. Overførsterinspektion. 1/12 1909 Skovrider for Feldborg Skovd., 1/6 1916 Skovrider for Falsters Skovd., 1/10 1940 Afsked.

1916–40 Statens Tilsyn med de private Skove i Maribo Amt.

1897 Medstifter af forstl. Diskussionsforening, 1897–00 Medl. af Best. for samme.

R.°, D. M.

Nekrolog i D. Skovf. T. 1956.



Holten, Aage Isebrand, kgl. Skovrider, født 20/4 1870 i Torning.

Søn af Sognepræst i Torning, Hans Nicolai Holten og Marenstine Smith.

Gift 24/11 1896 med Astrid Kjær, født 20/9 1874, Datter af Grosserer, Raadmand i København, P. B. Kjær og Anna Ancker.

1887 Alm. Forberedelseseks., 1889–90 Brahetrolleborg Skovd., Skovr. E. Koch, 1892 Forstk. I, 1893–94 Aftjent Værnepligt.

1894–95 Studierejse til Sachsen, Ingeniør-ass. hos Statens Landbruksingeniør i Kristiansstads Lehn, Sverige, 1895–96 Opmaalinger for Hedeselskabet, Ulfshale Skov og Baroniet Rosenholms Skovd.

1896–01 Direktør for Skovbrugsskolen i Vytina og Skovene i Nymfasia i Arkadien, 1900–01 Generalinspektør for Skovene i Grækenland.

1/7 1902–04 Forstass. ved Statsskovvæsenet med Tjeneste paa 4.



Kronborg Skovd., 1904–11 ved Statens forstl. Forsøgsvæsen, 1907 udsendt af Landbrugsministeriet til Bayern, Württemberg, Baden og Hessen.

1/11 1911 Skovrider for Palsgaard Statsskovdistrikt, 1/11 1915 Skovrider for Maarum Skovd., 1/10 1923 Skovrider for 1. Københavns Skovd. fra 1/11 1931 Hørsholm Skovd. 1/5 1940 Afsked.

1903–04 Form. for Forstl. Diskussionsfor., 1908–10 Sekretær i Meterkommissionen, 1910–11 for Forstlig Administrationskommission, 1913–15 Statens Tilsyn med de private Skove i Aarhus og Skanderborg Amter, 1917–21 Form. for Brændselsnævnets Brændselsfordeling i Frederiksborg Amt, 1918 Forstl. sagkyndig for Overskyldraadet, 1921–24 Form. for Statsskovriderfor., Tilsyn med Eskemosegaard Skov, 1921–23 Medl. af Græsted–Maarum Sogneraad, 1921–24 Medl. af Best. for Holte Grundejer- og Kommunalfor., 1933 Medl. af Best. for Turistfor. for København og Omegn.

R. °, D. M., Gr. Fr.5, S. N. 3.

Litterære Arbejder: 1909 Om Administration af Statsskovbrug med særligt Henblik paa det danske, forstl. Medarbejder ved Landbrugets Ordbog. T. f. Skovv. 1894 Tilvækstoversigt for Bøgehøjskov i Fløjstrup Skov, 1895 Gør Egernet Skade?, 1904 Driftsforholdsregler mod Stormskade i Naaleskov, D. Skovf. T. 1917 Brændselsnød og Sommerskovning, 1920 Toaarig Opbevaring af Agern, 1922 Skovbrugets Kaar i Nutiden, Det forstl. Forsøgsv. Bd. II, 1911 Brud i staaende Granstammer.



† *Horneman*, Axel Frees Emil, Skovrider ved Hedeselskabet, født 26/11 1868 paa Lindersvold Skovridergaard, død 12/6 1950 i Aarhus.

Søn af Skovrider ved Baroniet Gaunø, Forstkandidat Alexis Guido Horneman og Drude Elisabeth Gjellerup.

Gift 1^o 10/10 1897 med Signe Christensen, født 12/8 1870, død 1938, Datter af Avlsbruger Christen Jensen og Mette Marie Hansdatter, 2^o 16/11 1913 i Aarhus med Theodora Bendtsen, født 3/8 1890 i Dejret, Datter af

Skræddermester Søren Bendtsen og Bertha Jensen.

1886 Alm. Forberedelsesseks., 1888–89 Stenderup Skovd., Skovr. S. Thalbitzer, 1892 Vemmetofte Skovd., Skovr. V. de Neergaard, 1892 Forstk. II, 1893 Aftjent Værnepligt, 1894 Arbejde ved Opmaaling.

1/11 1895 Forstassistent ved Hedeselskabet og Lærer ved Hedeselskabets Elevskole paa Birkebæk, Studierejser til Sverige, Finland og

Frankrig, 1/1 1906 Skovrider for Hedeselskabets 1. Plantagedistrikt, 1938 Afsked.

1912 Konsulent for Dansk Skovforening i Hjørring og Thisted Amter samt Kær Herred, Form. for Vester Hassing og Frederikshavn Plantningsforeninger, Medl. af Best. for 5 andre Plantningsfor.

Form. for Sønderjysk For. for Frederikshavn, 1931—44 Form. for Naturfredningskomiteen for Frederikshavn.

R.°

Litterære Arbejder: Hedeselskabets T. 1908 Hederne i Frankrig, 1926 Tolne Skov, 1927 Vendsyssels Bøge- og Egekrat, 1928 Læsøs forsvundne Fyrreskove, Den franske Bjergfy i Vendsyssel, 1934 Plantningsarbejdet i Østvendsyssel, 1939 Skovene i Hjørring Amt før 1820, 1940, Hedeselskabets Elevskole, 1942 Halvøen Fed, 1949 Et lystanlæg, 1949 Skovbrandene i Sydfrankrig, 1950 Hvad skovødelæggelse fører til. Naturf. Aarskr. 1941—42 Lyngsaaskoven.

Nekrolog i D. Skovf. T. 1950 og Hedeselsk. T. 1950.

† *Høg s b r o*, Einar, Skovrider, født 6/10 1868 i Ribe, død 25/6 1941 paa Frederiksberg.

Søn af Sognepræst i Bjerreby paa Taasinge Sabinus Høg s b r o og Hansine Henriette Andrea Bay.

Gift 1° 16/5 1896 med Elna Maria Dahl, født 20/6 1871, død 31/8 1897, Datter af Ur-fabrikant i København Stephan Emil Dahl og Alvilda Juliane Frederikke Alstrøm. — 2° 1903 i Herslev ved Fredericia med Fritze Hansine Cathrine Rosenvinge, født 25/3 1874, død 27/5 1928, Datter af Forstander paa Ribe Hospital Frederik Vilhelm Rosenvinge og Julie Dorthea Müller.



1887 Alm. Forberedelseseks. Tisvilde—Frederiksværk Skovd., Skovr. F. A. C. Bang, Odsherreds Skovd., Skovr. P. A. A. Kofoed, 1892 Forstk. II, 1894 Aftjent Værnepligt, 1895 Ass. paa Odsherred Skovd.

1/1 1896—08 Skovrider for Vejle Kommunes Skovd., 1908—11 Skovrider for Meilgaard Skovd., 1/11 1911—1/10 1918 Skovrider for Grevskabet Lerchenborg Skovd. Senere beskæftiget med Træhandel og Landbrug med Bopæl paa Holmegaard ved Ballerup, 1896 Dansk Skovforenings Konsulent i det sydlige Jylland, 1904—08 Sagkyndig Vurderingsmedhjælper i Vejle Amt, 1905—08 Tilsyn med Thyrsbæk Skov.

Nekrolog i Forstl. Budstikke 1941.

† *Jensen*, Michael, Skovrider, født 25/2 1868 i Herschendsgave Skovfogedbolig ved Skanderborg, død 26/1 1953.

Søn af Skovfoged ved Herschendsgave Lars Jensen og Karen Mikkelsen.

Gift 27/6 1896 med Ida Charlotte Spies, født 30/4 1869, død 23/9 1921. Datter af Bogholder, cand. pharm. Vilhelm Theobald Spies og Caroline Marie Lorenz.

1885 Alm. Forberedelseseks., 1888 Giesegaard Skovd., Skovr. F. I. Andersen, 1892 Forstk. II.

1892–95 Forsk. forstligt Arbejde og Ass. ved Giesegaard Skovd.

1/11 1895–1/10 1928 Skovrider for Grevskabet Holsteinborg Skovd., 1/8 1907–24 Skovrider ved Basnæs Skov og 1/10 1920–1/10 33 Skovrider ved Jægerhus Skov.

1916–45 Sagkyndig Vurderingsmedhjælper i Sorø Amt.



† *Mourier*, Christian Emil, Skovrider, født 13/3 1868 i Hellerup ved Odense, død 17/1 1921 i Næstved.

Søn af Forstkandidat, Skovrider ved Stamhuset Ravnholt, Ejer af Valdemarkilde ved Slagelse, Georg Alfred Mourier og Ebba Mathilde Magdalene Schøller.

Gift 8/11 1902 med Sigrid Schwartz, født 21/5 1878.

1886 Student (Sorø), 1887 cand. phil., 1892 Forstk. I.

1892–97 Forstassistent ved Hedeselskabet og Lærer ved Hedeselskabets Plantningslevskole paa Birkebæk, 1897–21 Prakt. Skovtaksator med Bopæl i Næstved fra 1902. 1/4 1916–1/11 20 Skovrider for Herlufsholm Skovd.

Tilsyn med Klintholm, Nørlund og Stampenborg Skovdr. samt Kulla Gunnarstorp Skove i Sverige, 1908–20 Censor ved Skovbrugseksamens 3. Del, 1909–21 Hedeselskabets Forretningsfører for Næstved Distrikt.

Litterære Arbejder: 1901 i T. f. Skovv. Dobbeltkluppen og dens Anvendelse. D. Skovf. T. 1920 Forstkandidaters Lønforhold.

Nellemann, Ludvig Peter, Skovrider, født 15/9 1869 i København.

Søn af Professor, Nationalbankdirektør, fhv. Justitsminister, Dr. jur. Johannes Magnus Valdemar Nellemann og Louise Poulina Poulsen.

Gift 26/11 1897 med Ida Marie Krag, født 30/6 1875, Datter af

Forretningsfører Erik Krag og Ida Caroline Gad.

1885 Alm. Forberedelseseks., Giesegaard Skovd., Skovr. F. I. Andersen, 1892 Forstk. II.

1/2 1894 Forstassistent paa Corselitze Skovdistrikt, 1/11 1896 Skovrider sammested, 1/11 1937 Afsked.

1913—19 Medl. af Kommissionen for Skovfogedelevs Uddannelse, Medl. af Best. for Lolland-Falsters Forstmandsfor., 1907—18 Medl. af Best. for D. Skovf. Lolland-Falsters Afd., 1919—33 Medl. af D. Skovf. Repræsentantskab og Udvalg vedrørende Maskinkraftens Anvendelse i Skovbruget.

1921 Handelsministeriets Medl. af Tilsynet for Aastrup Sogns Sparekasse.

R.°, D. M.

Litterære Arbejder: Lolland-Falsters Forstmandsfor. Forhandlinger 1908 og 1910 og Festskrift, 1868—1918 Analyser af Skovbrugets Arbejdskraft. T. f. Skovv. 1906 Strykninhveden, 1911 Om Arbejdsdeling ved Bøgeskovning. D. Skovf. T. 1919 Nogle Undersøgelser over Arbejdstid og Arbejdsydelse, 1922 En værdifuld Egebevoksning.

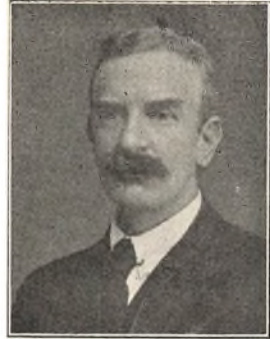

† *Nielsen*, Hans Christian Theodor Valdemar, Skovrider, født 28/3 1867 i Nykøbing Falster, død 4/3 1952 i Charlottenlund.

Søn af Dyrnlæge ved de Classenske Fideikommissgodser Johan Leonhard Nielsen og Andrea Sørensen.

Gift 23/9 1897 med Charlotte Johanne Emilie Rørdam-Holm, født 22/12 1870, død Jan. 1950 i Charlottenlund, Datter af Proprietær Henrik Georg Holm, Lejbøllegaard, og Johanne Emilie Rørdam.

1884 Præliminæreks. (Nykøbing F.), 1887—88 Petersgaard Skovd., Skovr. C. H. Thymann, 1892 Forstk. I, 1893 Løjtnant.

1893 Planlægningsarbejde, 1894—95 Privat Ass. paa Sorø Akademis 1. Skovd., 1895—96 kst. Forstassistent sammesteds, 1896—97 kst. Skovrider for Sorø Akademis 1. og 2. Skovd.

1/10 1897 Skovrider for Baroniet Holstenshuus, Langesø og Clausholm Skovdr., 1937 Afsked.



1904—20 Sagkyndig Vurderingsmedhjælper i Odense Amt.

1909—17 Medl. af Diernæs Sogneraad.

Litterære Arbejder: T. f. Skovv. 1915 Chamæcyparis Lawsoniana. D. Skovf. T. 1933 Stats- og Privatskov.



† *Petersen*, Frederik Osvald, Skovrider, født 5/8 1867 i Ganløse Sogn, død 23/10 1944 i Sdr. Vedby paa Falster.

Søn af Skovrider for Liliendal Skovd. Carl Christian Ludvig Petersen og Ellen Kirstine Nielsen.

Gift Maj 1937 med Birthe Rasmine Kristine Christensen, født 18/10 1876 i Gedesby, død 1/6 1952 i Nykøbing Falster, Datter af Murermester Lars Christensen og Maren Christine Rasmussen.

1884 Realeks., Giesegaard Skovd., Skovr. F. I. Andersen, Lilliendal Skovd., Skovr. C. C. L. Petersen, 1892 Forstk. II.

1894 Opmaaling og Taksation ved Planlægning af Lilliendal Skovd. 1895—98 Skovrider for Wedelslund Skovd., 1/10 1898 Skovrider for Orupgaard Skovd., 1936 Afsked.

Nekrolog i Forstl. Budstikke 1944.

1893



† *Bramsen*, Kristoffer, kgl. Skovrider, født 9/8 1870 paa Binderuplund ved Kolding, død 14/9 1933 i København.

Søn af Proprietær, Amtsraadsmedl., Landvæsenskommissær Simon Christoffer Bramsen og Catharina Maria Petersen.

Ugift.

1888 Student (Kolding), 1889 cand. phil., 1893 Forstk. I, 1894—95 Aftjent Værnepligt, 1899 Løjtnant.

1895—96 Rejser i Tyskland, Frankrig og Østrig, 1896—98 Ass. hos Forstraad Schrøder, Wedellsborg, 1898—99 Opmaaling af Corselitze Skovd.

1/5 1900 Forstass. ved Statsskovvæsenet, 1904—06 uden for Nr. under en Rejse Jordan rundt, 1911—13 kst. Skovfoged ved Lystskovd.

1/11 1913—33 Skovrider for Bornholms Skovd., 1913—33 Statens Til-

syn med de private Skove i Bornholms Amt, 1914–32 Medl. af den forstl. Forsøgskommission, 1915–32 Censor ved Skovbrugsekskens 2. Del, 1926–33 Medl. af D. Skovf. Repræsentantskab og Bestyrelse.

1902–03 Medl. af Best. for Forstl. Diskussionsforening, Form. for Statsskovriderforeningen. Medl. af D. Statsebedsmænds Samraad.

R.°, D. M., S. N. 3, F. M. A. 2.

Litterære Arbejder: T. f. Skovv. 1906 Forstlige Rejseindtryk fra Nordamerika og Japan, 1907 Et Angreb af Hylesinus micans.

Nekrolog i D. Skovf. T. 1933.

† *Hansen*, Hans, Ekspeditionssekretær, født 25/5 1869 i Ordrup, død 10/2 1941 i Rungsted.

Søn af Skovløber ved Ordrup Krat Peter Christian Hansen og Marie Christiane Thomassen.

Gift 24/10 1900 med Marie Helga Sandberg, født 20/5 1873, død 25/7 1934, Datter af Xylograf Carl August Leonhard Sandberg og Helga Nathalie Boesen.

1886 Alm. Forberedelseseks., 1889–90 Giesegaard Skovd., Skovr. F. I. Andersen, 1893 Forstk. II.

1894–98 Forsk. forstligt Arbejde, Overskovfoged paa Oxholm Skovd. og Medhjælper hos prakt. Landinspektør.

1/7 1898 Ansat paa Stadskonduktørens Kontor i København, 1907 Assistent I, 1917 Fuldmægtig, 1919 Ekspeditionssekretær, 1934 Afsked.



Kofoed-Hansen, Agner Franciscus, Forstmester, født 22/5 1869 i Thoreby paa Lolland.

Søn af Stiftsprovst over Lolland-Falsters Stift Hans Peter Kofoed-Hansen og Sophie Isabella Læticia Komtesse Moltke.

1886 Alm. Forberedelseseks., 1893 Forstk. II.

1896–05 Kulturtekniker i Sverige og Rusland.

1906 Forstmester paa Island, fra 1908 med Domicil i Reykjavik.



Litterære Arbejder: T. f. Skovv. 1896, 98, 01 og 05 En ny Højdeemaal, 1900 Et par Ord om Skovforpagtning, 1902 Liv-Estlandske Moser og Skove, 1905—06 Fra Rusland, 1906, 07, 08 Fra Nordamerikas forenede Stater, 1907 Islands Skovsag 1907, 1912 Skov- og Sandflugtssagen paa Island 1907—12. D. Skovf. T. 1939 Nogle Oplysninger om Skovvæsenet paa Island.



° *Kr ar up*, Johan Frederik Henckell, Direktør for Statsskovbruget, født 25/1 1870 paa Severinsminde ved Holbæk.

Søn af Forpagter af Hovedgaarden Eriks-
holm ved Holbæk Alfred Krarup og Thora
Mathilde Margrethe Henckell.

Gift 29/11 1898 med Margrethe Just, født
4/7 1870 i København, død 1/11 1953, Datter
af Grosserer, Etatsraad Hans Just og Camilla
Aae.

1884—85 Frivillig Lærling i Flaaden, 1886
Præliminæreks., 1887 Adgangseks. til Søoffi-
cersskolen, 1890—91 Glorup-Mullerup Skovd., Skovr. F. V. Lyman, 1893 Boller Skovd., Skovr. P. Wegge, 1893 Forstk. I, Aftjent Værnepligt i Flaaden.

1894—95 10 Maaneders Studierejse i Tyskland og Østrig, 1895—98 Forstass. ved Grevskaftet Christianssædes Skovd., 1898—00 Udarbejdet Driftsplan for Corselitze Skovd.

1/5 1900—04 Forstassistent ved Statsskovvæsenet, 1904—11 Skovtaksator, 1911—19 Skovrider i Direktoratet for Statsskovbr., 1919—20 Skovrider for Tisvilde-Frederiksværk Skovd., 1920—29 Skovrider for Sønderborg Skovd., 1/4 1929 Direktør for Statsskovbruget, 1/4 1940 Afsked.

1906—41 Censor ved Skovbrugseksamens 2. Del, 1907—17 Medstifter af og Medl. af Best. for Statsskovriderforeningen, 1910 Medl. af den forstlige Administrationskommission, 1913—25 Landbrugsministeriets Repræsentant i »La Commission internationale forestière« i Paris, 1920—22 Forstlig Kommissær for de sønderjydske Landsdele, 1920 Delegeret ved Forhandlingerne i Paris om Værdierne af de sønderjydske Skove samt internationale Skovkongresser, 1924—29 Medlem af D. Skovf. Repræsentantskab, 1929—40 Form. for Udvalget vedrørende Driften af Jægerborg Dyrehave og Hegn, for Statsskovenes Reservat-udvalg samt for nogle forstlige Legater, 1930—40 Næstform. i D. Skovf. Bestyrelse, 1935—40 Medl. af Skovnævnet, 1936—45 Landbrugsministeriets Repræsentant i »Centre international de sylviculture« i Berlin, 1936—48 Overinspektør for Sorø Akademis Skove, Æresmedlem af

Svenska Skogsvårdföreningen, Statsskovriderforeningen og 1950 af Danske Forstkandidaters Forening.

K. 1, D. M., S. N. 2², N. St. O. 2², Fi. H. R. 2², F. M. A. 2, Pr. R. Ø. 4.

Litterære Arbejder: T. f. Skovv. 1894 Tilvækstoversigt for Egehøjskov paa Vemmetofte Klosters Skovdistrikt, 1897 Løvtrægulve og deres Betydning for Af-sætningen af vor Bøg og Eg, 1904 Fra Tyskland og Østerrig, 1910 Statsskovvæsenets Lønningsvilkaar for Forstkandidater, 1913 Planlægning og dermed i Forbin-delse staaende Arbejder. D. Skovf. T. 1920 Sønderjydske Skovforhold, 1925 Nogle Indtryk fra en forstlig Rejse til Alsace-Lorraine og Skove ved Neuchâtel, 1937 Sudeterlærk, 1944 Statsskovenes Grænser og Hegn i Nordsjælland. D. f. Forsøgsv. Bd. XIX, 1947 Langsom Bøgeselvforryngelse. Artikler i udenlandske Tidsskrifter.

† *Lyman*, Hjalmar Malling, Jägmästare, født 18/5 1870 paa Glorup Skovridergaard, død 5/4 1930 paa Nygaard ved Haderslev.

Søn af Skovrider for Glorup og Mullerup Skovdistrikter, Forstkandidat Frederik Valen-tin Lyman og Mathilde Natalie Malling.

Gift 20/11 1900 med Anna Sophie Krøyer, født 27/3 1881, Datter af Forpagter af Ho-vedgaarden Juellund under Stamhuset Giese-gaard O. Krøyer og Hustru, f. Møller.

1888 Student (Odense), Glorup Skovd., Skovr. F. V. Lyman, Giesegaard Skovd., Skovr. F. I. Andersen, 1893 Forstk. II, 1894 Forstk. I, 1894 Aftjent Værnepligt.

1895–98 Privat Ass. hos Skovr. F. I. Andersen, Giesegaard Skovd., 1899–00 Ass. paa Glorup Skovd., 1/5 1900 Opmaalinge for Køben-havns Magistrat.

1/11 1900–1/11 07 Skovrider for Klintholm Skovd., 1/11 1907–1/11 22 Jägmästare paa Johannishus Fideikommis i Sverige, 1922 Ejer af St. Nellerod pr. Gamby, derefter Daugstrupgaard og senere Nygaard ved Haderslev.

Litterære Arbejder: T. f. Skovv. 1894 Et Par Bøgehække.

Nielsen, Frederik Edvard Emil, Ingeniør, født 17/10 1870 i Troense paa Taasinge.

Søn af Skovrider for Valdemar Slot Skovdistrikt V. I. Nielsen og Johanne Cathrine Petersen.

1886 Alm. Forberedelseseks., 1893 Forstk. II, 1895 Løjtnant.

Ca. 1900 Direktør for Viby Træskofabrik, 1915 Rejst til Amerika, Ingeniør, Highland Park, Illinois.





† *Nielsen*, Jens, Savværksbestyrer og Skovrider, født 23/9 1867 i Astrup ved Hjørring, død 2/6 1939.

Søn af Gaard- og Møllejejer Christen Nielsen og Kirstine Charlotte Pedersen.

Gift 23/4 1895 med Anna Emilie Margrethe Splittorff, født 30/10 1871, Datter af Forpagter i Skaane Antonin Andreas Splittorff og Ketty Emilie Bang.

1888 Alm. Forberedelseseks., 1890 1. Københavns Skovd., Forstraad Holten, 1893 Forstk. I.

Studierejse til England, 1894–96 Skovrider og Skovfoged for Stenalt Skovd., 1896–99 Ejer af transportabelt Savværk og Gl. Estrup Savværk, 1899–14 Bestyrer af Rold Skov Savværk og fra 1904 Tilsyn med Avlsgaarden Mylenberg, 1914–18 Bestyrer af Korinth Savværk, 1918–22 Meddirektør for Hillerød Savværk, 1922–27 Træhandler for egen Regning, 1928 Bestyrer af Skovenes Brændehandel i København og Skovrider for Sparresholm Skovdistrikt, 1/3 1939 Afsked.

Nekrolog i D. Skovf. T. 1939.

Litterære Arbejder: T. f. Skovv. 1913 Om Muligheden for Eksport af Bøgeeffekter til England.

Otterstrøm, Ahrent Emanuel, Seminarielærer, født 5/11 1870 i Uth ved Horsens.

Søn af Sognepræst til Tyrsted-Uth Carl Erasmi Otterstrøm og Sophie Catharina Flensborg.

1889 Alm. Forberedelseseks., 1893 Forstk. II.

Gymnasielærer i København, Adjunkt ved Kolding Gymnasium, 1920–37 Lærer ved Tønder Statsseminarium, 1937 Afsked og bosat i Jonstrup.

† *Topsøe-Jensen*, Carl Christian, Forstassistent ved Statskovvæsenet, født 27/11 1869 i Asminderød, død 26/7 1928 i Kolding.

Søn af Assessor i Højesteret Gottlieb Andreas Jensen og Caroline Marie Augusta Topsøe.

Gift 7/6 1903 i Herfølge med Margrethe Høegh-Guldberg Wedel, født 7/1 1879, Datter af Overførster, Jægermester, Forstkandidat Johan Frederik Wedel og Emma Nora Høegh-Guldberg.

1888 Student (Borgerdydskolen), 1889 cand. phil., 1890 Kronborg Skovd., Skovr. S. Thalbitzer, Lindersvold Skovd., Skovr. C. E. Ulrich,

Ravnholt Skovd., Skovr. K. E. Mørk-Hansen, 1893 Forstk. II, 1894 Forstk. I.

1894 Aftjent Værnepligt ved Marinen (Korvetten Dagmar).

1895–98 Forstass. paa Vallø Skovd., 1/10 1898–00 Forstass. paa Pederstrup Skovd., 1/11 1900 Forstass. ved Statsskovvæsenet med Tjeneste paa Hørsholm Skovd., 1/10 1901 uden for Nr. paa Grund af Svagelighed. 1905 Afsked efter Ansøgning.

1905–07 Assistent i Østifternes Kreditforening, 1914–16 privat Kontorassistent hos Overførster J. F. Wedel, Vallø, 1917–28 Bogholder paa Chr. F. Petris Fabrik i Vanløse.



† *Weismann*, Carl, Skovrider, født 11/7 1871 i Kjærshus ved Horsens, død 25/11 1944 i Hillerød.

Søn af Skovrider for Boller Skovd. Lorentz Peter Weismann og Anna Sophie Andreasen.

Gift 23/10 1900 i Radsted ved Saksøbing med Elisabeth Caroline Bornebusch, født 22/2 1872, død 8/5 1933, Datter af Skovrider for Hardenberg Skovd., Forstraad Carl Heinrich Bornebusch og Thorstine Frederikke Hartmann.



1887 Præliminæreks., 1890 Guldborgland Skovd., Skovr. Poul Koch, 1893 Forstk. II.

1893–95 Forstass. paa Hardenberg Skovd., 1895–96 Ass. hos Professor A. Oppermann ved Undersøgelser af dansk Naaetræ, 1896–98 Ass. hos Professor E. Rostrup ved Undersøgelser af Hussvampen, 1898–00 Studier over Skovbrug paa Fyn og Ass. hos Professor A. Oppermann ved Forarbejde til Haandbog i Skovbrug.

1900–04 Skovrider for Stamhuset Foussingø Skovd., 1/5 1904–1/4 24 Skovrider for Grevskabet Lindenberg Skovd., 1924–28 Bopæl paa Edvardsgave ved Odder, 1928 Flyttede til Kgs. Lyngby.

1897–00 Medstifter af Forstlig Diskussionsforening og Medl. af sammes Best., 1904 Sagkyndig Vurderingsmedhjælper i Randers Amt og 1908 i Aalborg Amt, under 1. Verdenskrig Brændefordeler ved Brændselsnævnet i Aalborg Amt, 1931 Sagkyndig Vurderingsmedhjælper i Københavns Amt.

Litterære Arbejder: Udgiver af 1898: Hussvampen. En Vejledning for Bygningshaandværkere og til Brug i tekniske Skoler (sammen med E. Rostrup), 1900 Skove og Skovbrug paa Fyn i det nittende Aarhundrede, 1927 Fra de store Skove, 1929 Ræven og Vildtet i Jægersborg Dyrehave, 1931 Vildtets og Jagtens Historie i Danmark (med Støtte fra Carlsbergfondet), 1939 Haandbog i Jagt. T. f. Skovv. 1898 En Undersøgelse af Hussvampens Forhold, 1904 Julestormen 1902 og de danske Skove, Snestormen den 12.—14. November 1901, 1910 Sortering af Gran, 1914 En Skovbrand m. m., 1905 og 1911 Danske Skovdistrikter og deres Bestyrelse (sammen med H. Mundt), 1911 og 1924 Dansk Ved (1. Udg. sammen med H. Mundt). D. Skovf. T. 1929 Savværker og Skovdistrikter, 1930 Adgang til Privatskov. 1944 Medarbejder ved Dansk Jagtleksikon, ved Dansk Jagttidende og ved »Frem«.

Nekrolog i D. Skovf. T. 1945.

1894

Dalsgaard, Kristen, Planteskoleejer, født 29/8 1871 i Redsted Præstegaard paa Mors.

Søn af Sognepræst til Ødum-Hadbjerg Jens Nicolai Leth Dalsgaard og Mandrupbine Ottilia Andrea Due.

Gift.

1888 Student, 1894 Forstk. II.

1895 Oprettede Kolind Planteskole og Agerhandel.

1913—15 Hedeselskabets Forretningsfører for Grenaa Distrikt, 1916—20 For Ryomgaard Distrikt, 1921 for Kolind Distrikt.

Vicevært for et Bygningskompleks i København.

† *Edsberg*, Peter Vilhelm Lagoni, Skovrider, født 28/12 1870 i Faaborg, død 21/9 1938.

Søn af Købmand Edsberg.

1886 Alm. Forberedelseseks., 1894 Forstk.

Oprettede en Salgsplanteskole i Ringe, 1/11 1907—14 Skovrider for Klintholm Skovd.

1895

† *Brammer*, Frederik Theodor, Overfører, født 27/7 1872 i Aarhus, død 3/7 1952 i København.

Søn af Filioldirektør i Nationalbanken Johannes Daniel Brammer og Dorothea Graae.

Gift 28/12 1898 med Margrethe Janzen, født 26/4 1873, Datter af Vare- og Vekselmægler i København Hans Valdemar Emil Janzen og Adolphine Vilhelmine Charlotte Larsen.

1888 4. Kl. Hovedeks., 1891–92 Barritskov Skovd., Skovr. G. P. Friis, 1894 Forstk. II, 1895 Forstk. I.

1896–98 Privat Ass. hos Skovriderne for Viborg og Nødebo Skovdr. 1898 Sekondløjtnant ved Fæstningsartilleriet, 1899 Studierejse til Frankrig, 1900–01 Opmaalingsarbejde for Stadskonduktøren i København.

1/5 1901 Forstassistent ved Statsskovvæsenet med Tjeneste ved 2. Overførsterinspektion, Skovreguleringen og Tisvilde-Fredriksværk Skovd., 1/11 1911–13 Skovrider for Buderupholm Skovd., 1/11 1913–19 Skovrider i Direktoratet for Statskovbruget, 1/9 1919 Overførster ved Vallø Stifts Skovdr., 1/11 1939 Afsked.

1903 Sekretær for Kommissionen angaaende Statsskovenes Regulering, Medl. af Forstassistentforeningens Best. til dens Optagelse i Foreningen af Statsskovridere m. fl., derefter 1907–11 af denne Forenings Bestyrelse, 1907–11 Sekretær for Dansk Skovforening, 1909–14 Medredaktør af Tidsskrift for Skovvæsen, 1911–13 Statens Tilsyn med de private Skove i Aalborg, Hjørring og Thisted Amter, 1912–46 Overtilsyn med Støvringgaard Klosters Skove, 1917–20 Medl. af Brændselsnævnet og Form. for Brændeudvalget, 1920 Medl. af Skovlovskommissionen, 1920–22 Form. for Statens Brændeadministration, 1926–39 Medl. af Dansk Skovforenings Repræsentantskab.

R.°, D. M., S. N. 3.

Litterære Arbejder: T. f. Skovv. 1911 Oldenaaret 1909, 1912 Professor A. Oppermanns 25 Aars Jubilæum, 1913 Undervisning i Vort Skovbrug 1888–1913 og Lens, Stamhuses og Fideikommisgodsers Overgang til fri Ejendom, 1913 Dansk Skovforenings Virksomhed 1888–1913 i Foreningens Jubilæumsskrift, 1938 Dansk Skovbrug under Verdenskrigens Indflydelse i Danmarks Skove, 1945 Amtsforvalter Frederik Christian Brammer og hans agnatiske Efterkommere, trykt som Manuskript, København.

Biografi i Dansk biografisk Haandleksikon, Nekrolog i D. Skovf. T. 1952.

† *Bøggild*, Wilhelm Hans Frederik, Forstkandidat, født 27/4 1872 i Wiborg i Finland, død 29/11 1895.

Søn af Bryggeribestyrelser i Wiborg Christian Lorenz Bøggild og Andrea Christiane Katrine Bodil Møller.

1888 Alm. Forberedelseseks., 1895 Forstk. II.



† *Clausen*, Valdemar, Skovrider, født 6/4 1870 i Ryslinge, død 17/2 1943.

Søn af Sognepræst i Vonsild Johannes Carl Emil Clausen og Birgitte Sophie Magdalene Petersen.

Gift 31/7 1904 med Ida Marie Petersen, født 7/6 1879.

1889 Student (Sorø Akademi), 1891–93 Brahetrolleborg Skovd., Skovr. H. C. E. Koch, 1895 Forstk. II.

Ass. hos Skovr. Lorenzen, Lindenberg og ved Korttegning paa Gjorslev Skovd., 1886 Lærer ved Brahetrolleborg Højskole, 1896–97 Bestyrer af Gl. Kirstineberg Skove.

1899 Bestyrer af Forstplanteskolen ved Korinth, 1/8 1906 Skovrider ved Stamhuset Sandholt, 1913 Skovrider for Lundegaards Stiftelses Skov, Arreskov og Ulfshale Skov.

Lærer i Skovbrug ved Korinth Landbrugsskole.

Nekrolog i Forstl. Budstikke 1943.

Dahl, Knud Smith, Forstingeniør, født 3/2 1871 paa Frederiksberg.

Søn af Grosserer, Løjtnant Niels Peter Smith Dahl og Nanna Meta Johanne Lassenius-Kramp.

Gift 3/4 1892 med Charlotte Elisabeth Schousgaard, født 9/10 1864, Datter af Modelsnedker Adolph Schousgaard og Florentine Dörffler.

1890 Student (Lyceum), 1891 cand. phil., 1895 Forstk.

1897–99 Skovforpagter paa »Skovlyst« i Sorø Amt, 1899–01 Ejer af Thygeslund og Dalsgaard ved Hadsund, 1901–03 Skovrider paa »Stenckeslycke« i Sverige, 1904–07 Forsk. forstligt Tilsyn i Sverige, 1908–10 Rejser i Italien, 1912 Forstingeniør i Syditalien.

1899–01 Tilsyn med Nørlund og Thorstedlund Skovdr., Form. for Plantningsforeningen for Hadsund og Omegn, 1910–12 Danmarks Kommissær ved Udstillingen i Rom i 1911.

I. Kr. 5.

Hansen, Carl Adolf, født 17/12 1870 paa Skovbygaard ved Stubbekøbing.

Søn af Forpagter Valdemar Thorkild Hansen og Henriette Ludovica Vilhelmine Petersen.

1888 Student (Nykøbing F.), 1895 Forstk. II.

1903 Rejste til Dansk Vestindien og ansat i Dansk Vestindisk Plantageselskab. Tog senere til Nordamerika og fik Ansættelse i Los Angeles Water Departement, Californien.

† *Hillerup*, Axel, Godsejer, født 9/7 1871 paa Gl. Kirstineberg, død 28/10 1935 sammesteds.

Søn af Godsejer Victor Hillerup, Gl. Kirstineberg, og Juliane Emilie Købke.

Gift 13/4 1901 i København med Ellen Sophie Uldall, født 3/2 1878 i København, Datter af Fabriksejer Christian Uldall og Nathalie Lange.

1889 Student (Nykøbing F.), 1890 cand. phil., Glorup Skovd., Skovr. F. V. Lyman, 1895 Forstk. I.

1896 Landvæsenselev paa Maribo Ladegaard, 1898 Løjtnant i Fæstningsartilleriet, 1900 Planlægning af Gl. Kirstineberg Skovd.

1901 Forpagter paa Gl. Kirstineberg, 1904 Ejer af samme.

1908—18 Medl. af Best. for D. Skovf. Afd. for Lolland-Falster og af D. Skovf. Fællesbestyrelse, 1915 Medl. af Landbohøjskolens Udvalg vedr. Skovbrugsundervisningen, 1917 Skovbrugskyndigt Medl. af Brændselsnævnet, 1919—21 Medl. af D. Skovf. Repræsentantskab, 1923—31 Censor ved 2. Del af Skovbrugseksamen, 1923—35 Medl. af Overskyldraadet, 1930—33 Medl. af Udvalget om Statsskovenes Regnskabsføring.

Medl. af Tingsted Sogneraad.

Nekrolog i D. Skovf. T. 1935.

Litterære Arbejder: 1916 Skovbrug og dobbelt Bogholderi.



† *Larsen*, Jens Frederik, kgl. Skovrider, født 26/10 1872 i Syvendekøb ved Holbæk, død 22/9 1956 i Vonsild.

Søn af Gaardejer Jens Larsen og Maren Sophie Jensen.

Gift 3/8 1900 med Magdalene Buch, født 29/12 1870, Datter af Gaardejer Niels Hansen Buch og Juliane Marie Albertine Grove.

1890 Alm. Forberedelseseks., 1890 Adlersborg Skovd., Skovr. C. Lund Thomsen, 1893 Boller Skovd., Skovr. Poul Wegge, 1895 Forstk. I.

1896 Prakt. Skovrider og Planteskoleejer ved Kolding.

1/6 1903—08 Forstassistent ved Statsskovvæsenet med Tjeneste ved 3. Overførsterinspektion, 1908—12 Skovfoged i Jægerborg Hegn (Rund-



forbi), 1912 kst. Skovrider, 1/5 1913 Skovrider for Randbøl Skovd., 1/11 1942 Afsked.

1913–35 Statens Tilsyn med de private Skove i Ribe og Vejle Amter, med Undtagelse af de forhen slesvigske Sogne, 1914 Skovrider for det Grønne Fideikommis Skovd., 1935–44 Statens Tilsyn med de private Skove i Vejle Amt.

R.°

Nekrolog i Forstl. Budstikke 1956.

† *Moltke*, Aage Wilhelm Christian, Greve, Kammerherre, født 18/9 1866 paa Lystrup, død 5/11 1943.

Søn af Gehejmekonferensraad, Kammerherre Christian Henrik Carl Greve Moltke til Lystrup, Jomfruens Egede og Sorvad, og Caroline Amalie Komtesse Danneskiold-Samsøe.

Gift 16/7 1896 med Elisabeth Thyra Komtesse Danneskiold-Samsøe, F. M. i Guld, født 16/7 1869 paa Boller, Datter af Landstingsmand Christian Frederik Greve Danneskiold-Samsøe og Emilie Henriette Dagmar Komtesse Krag-Juel-Vind-Frijs.

1884 Student (Roskilde), 1895 Forstk. II.

1896 Forpagter af Tryggevælde. Besidder af Lystrup og Jomfruens Egede.

1900–24 Medl. af Best. for Præstø Amts Landboforening, 1902 Medl. af Best. for Sparekassen i Fakse, 1917 Formand, 1906–27 Medl. af Best. for Foreningen til den ædle Hesteavl's Fremme, 1914 Formand, 1927 Æresmedlem, 1910–35 Medl. af Præstø Amtsraad, 1913 Form. for Sydsjællands Rideklub, 1918 Kurator for Vallø Stift, 1919–25 Medl. af Best. for det østsjællandske Jernbaneselskab, 1922 Form. for Dansk Kennelklub.

K.², D. M.

Petersen, Einar Julius, Godsejer, født 18/7 1870 paa Barfredshøj ved Hedehusene.

Søn af Godsejer Julius A. Petersen, Ødemark og Mullerupgaard, og Mathilde Hansen.

1888 Alm. Forberedelseseks., 1893 Forstk. II, 1895 Forstk. I.

Løjtnant, 1910 Ejer af Ødemark ved Sorø.

† *Sick*, Emil, Forstassistent ved Hedeselskabet, født 23/9 1868 i København, død 18/4 1953 i Viborg.

Søn af Artillerikaptajn Theodor Bernhard Sick, København, og Amelie Frederikke Charlotte Lesser.

Gift 5/11 1904 i Petrograd med Irina Marie Evert (Officier d'Academie), født 15/12 1872 i Rusland, Datter af Bankdirektør Theodor Evert og Olga, f. Evert.

1889 4. Kl. Hovedeks., 1893 Tisvilde-Fredriksværk Skovd., Forstass. Johs. Helms, 1895 Forstk. II.

1896–97 Arbejde for Professor C. V. Prytz, 1898–03 Opmaalings- og Taksationsarbejder i Rusland for et dansk Firma, 1904–09 Distriktsbestyrer i kejserlig russisk Tjeneste, 1909–17 Distriktsbestyrer i Gouvenementet Petersborg og Kiev hos Generalinde Rajewskaja og Arvinger.

1919 Revision af Driftsplaner paa Jægerspris Skovd., 1922 løst og 1924 fast ansat som Forstassistent ved Hedeselskabet med Tjeneste ved Hovedkontoret. 1938 Afsked.

Nekrolog i Hedes. T. 1953 og Forstl. Budstikke 1953.

Litterære Arbejder: D. Skovf. T. 1923 Tre Tilvækstoversigter fra Jægerspris Skovdistrikt 1921.

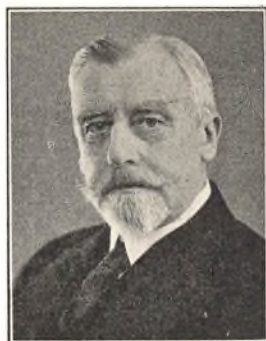

1896

† *Bojesen*, Hilmar, kgl. Skovrider, født 18/2 1873 i Gladsaxe, død 3/10 1934 i Silkeborg.

Søn af Ejer af Knudstrupgaard ved Sorø, Kaptajn Hakon Bojesen og Louise Helene Vilhelmine Prom.

Gift 17/5 1905 i Butterup med Ellen Funder, født 14/4 1880, Datter af Distriktslæge Carl Frederik Funder og Karen Brønne.

1890 Student (Sorø Akademi), 1891 cand. phil., Odsherred Skovd., Skovr. P. A. Kofoed, Boller Skovd., Skovr. P. Wegge, 1896 Forstk. I, 1897 Aftjent Værnepligt i Marinen.

1896–97 Ass. hos Forstraad H. C. Ulrich, 1. Københavns Skovd., 1898–00 Ass. hos Overførster J. F. Wedel, Vallø Skovd., 1900–04 Ass. hos Forstraad P. Wegge, Pederstrup og Christianssæde Skovdr.

1/7 1904 Forstassistent ved Statsskovvæsenet, 1904–11 med Tjeneste ved Skovreguleringen, 1/11 1911–17 Skovtaksator, 1/6 1917–34 Skovrider for Silkeborg Skovd.



1908 Studierejse til Norge, 1909–11 Lærer i Træmaaling og Tilvækstlære ved Landbohøjskolen, 1911 Medl. af Kommissionen til Revision af Inddeling i Statsskovene, 1912–34 Censor ved Skovbrugseksamens 2. Del, 1919 Overvurderingsmand for Jylland i Sager angaaende Prisansættelser for Brændselseffekter, 1920–26 Sagkyndig Vurderingsmedhjælper i Ringkøbing Amt, 1922 Studierejse til Norge og Sverige, 1923–34 Statens Tilsyn med de private Skove i Randers, Viborg og Ringkøbing Amter.

1901–34 Form. for Best. for Justitsraad S. A. Bojesens Familielegat og Hjælpefond.

R.°

Nekrolog i D. Skovf. T. 1934.

Litterære Arbejder: T. f. Skovv. 1909 Fra en Rejse i Vestnorge. D. Skovf. T. 1921 Branden i Silkeborg Nordskov den 3. Juli 1921, 1925 Selvforyngelse af Skovfyr, 1930 Rødgranens Spredningsevne. D. F. Forsøgsv. Bd. I H. C. Ulrichs Bøgekulturer.

Hoff-Hansen, Gustav, Plantagebestyrer, født 12/12 1871 paa Petersholm ved Vejle.

Søn af Proprietær, cand. theol. Thorkild Hansen og Anna Marie Cathrine, f. Hansen.

Gift 15/2 1913 i Christiania med Ellen Haagine Sauerzapff, født 12/5 1876 i Egersund, Datter af Oberst Rudolf Ragnvald Sauerzapff og Frederikke Louise Obel.

1890 Student (Sorø Akademi), 1891 cand. phil., 1890–91 Brahetrolleborg Skovd., Skovr. H. C. E. Koch, 1896 Forstk. I.

1897–00 Ass. ved Regulering af Langeland, Lundsgaard og Brahetrolleborg Skovdr., 1901 Ass. v. Opmaaling i Valby under Københavns Kommune, 1902 Studeret Sukkerfabrikation ved Odense Sukkerfabrik.

1902–25 Ansat som Kemiker ved en Sukkerfabrik paa Java, senere Plantagebestyrer ved en anden Sukkerfabrik i Kalmati ved Peka-longan, 1928–34 Kasserer for Foreningen »Dansk Samvirke.

1901 Navneforandring fra Hansen til Hoff-Hansen, 1912–13 hjemme paa Besøg og tog 1925 fast Ophold i Danmark.

† *Iversen*, Marius Anders Carl, kgl. Skovrider, født 19/1 1873 i Korning ved Horsens.

Søn af Handelsgartner Henrik Iversen og Maren Pedersen.

1889 Alm. Forberedelseseks., 1896 Forstk. I.

1898 Ass. hos Landinspektør Chr. Schebye, Maribo, 1899–04 Ass. ved Kolind Skovplanteskole, 1/7 1904–13 Forstassistent ved Statsskov-

væsenet, 1912 kst. Skovrider for Kronborg Skovd., 1913 kst. Skovrider for Buderupholm Skovd., 1/12 1913 Skovrider for Buderupholm Skovd., 1/11 1920 Skovrider for 2. Frederiksborg Skovd., 1/5 1922 Afsked.

1913—17 Statens Tilsyn med de private Skove i Aalborg, Hjørring og Thisted Amter.

† *Larsen*, Carl Sophus, Grosserer, født 6/9 1874 i Faaborg, død 15/10 1952 i Odense.

Søn af Købmand i Faaborg Jørgen Joachim Larsen og Caroline Christine Møller.

Gift 13/11 1921 i Brahetrolleborg med Antonie Caroline Jensen, født 25/11 1885 paa Dalkildegaard i Svanninge Sogn, Datter af Rentier Viggo Jensen og Anna Sophie Wermer.

1891 4. Kl. Hovedeksamen (Odense), 1891—92 Brahetrolleborg Skovd., Skovr. H. C. E. Koch, Guldborgland Skovd., Skovr. P. Koch, 1896 Forstk. II, 1897 Løjtnant i Fæstningsartilleriet.

1898 Ass. hos Landinspektør, Forstk. A. E. L. Söht, Hørsholm, Ass. paa Guldborgland Skovd., 1900—03 Ansat paa Risinge, Fyn, og Opmaaling af Risinge Skov.

1903—18 Indehaver af det fædrende Firma J. J. Larsen, Faaborg, 1918—52 Selvstændig. Tilsyn med forskellige fynske Smaaskove.

I 15 Aar Form. for Faaborg Handelsstandsforening, Medl. af Repræsentantskabet for Faaborg Spare- og Laanekasse, Jurisdiktionsform. i Forenede Danske Motorejere.

Litterære Arbejder: Entomologisk T. Fortegnelse over Danmarks Microlepidoptera. D. Skovf. T. 1929 Ræven som Kulturødelægger.



† *Magius*, Niels Christian Wilhelm, Skovrider, født 2/6 1871 i København, død 5/10 1954 i København.

Søn af Kaptajn i Fodfolket Carl Gustav Wilhelm Magius og Jacobe Louise Münster.

Gift 19/2 1902 med Alice Mary Thoustrup, født 19/9 1874, død 3/4 1952 i København.

1889 Præliminæreks. (Universitetet), 1892—93 Brahetrolleborg Skovdistrikt, Skovr. H. C. E. Koch, 1896 Guldborgland Skovd., Skovr. P. Koch, 1896 Forstk. II.

1896—97 Ass. paa Foussingø Skovd., 1898—99 Ass. hos Landinspek-



tør A. I. Hansen, Fakse Ladeplads, 1899 Løjtnant i Fæstningsartilleriet.

1/10 1899 Forstassistent paa Knuthenborg Skovd., 1/9 1902 Skovrider for Knuthenborg Skovd., 1938 Afsked, men forestod endnu nogle Aar Driften af Knuthenborg Park.

1904—10 Hedeselskabets Forretningsf. for Nakskov Distrikt, 1/5 1913—18 Godsforvalter ved Knuthenborg.

Efter 2. Verdenskrig 2 Rejser til Kenya, hvor en Søn og en Datter er bosat.

Nekrolog i Forstl. Budstikke 1954.



† *M u u s*, Frants Vilhelm Ferdinand Ahlefeldt Øllgaard, Skovrider, født 8/1 1873 i Nykøbing Sjælland, død 8/6 1934 i Roskilde.

Søn af Herredsfoged i Voer og Nim Herreder, Birkedommer i Stensballegaard Birk Nikolaj Esmarck Muus, Horsens, og Anna Marie Jensen.

Gift 28/8 1906 i Borup med Ingeborg Bose-
rup, født 29/11 1874 i Borup, død 18/9 1945 i Roskilde, Datter af Læge, Justitsraad Johan Joseph Boserup og Petrea Oxholm.

1891 Student (Sorø Akademi), 1892 cand. phil., Boller Skovd., Skovr. P. Wegge, 1896 Forstk. I.

1896—98 Ass. ved Planlægning paa Grevskabet Langelands Skovd., 1898—00 Ass. paa Københavns Magistrats Tegnesteue. Studierejser til Tyskland, Østrig, Sverige og Finland.

1/4 1900—34 Skovrider for Svenstrup Skovdistrikt.

1899—33 Tilsynsførende Skovr. paa Humleore Skovd., 1904 og 1912 Form. for Forstlig Diskussionsforening, 1909 Medl. af D. Skovf. Udvalg vedr. forstlige Boliger, 1910 Censor ved Skovbrugseks. 3. Del, 1911 Medl. af D. Skovf. Udvalg vedr. Maskinkraftens Anvendelse i Skovbruget, 1919—34 Medl. af D. Skovf. Best. og Repræsentantskab, 1919—34 Medl. af D. Skovf. Handelsudvalg, 1919—27 Form. for samme, 1921 Medl. af Udvalget vedr. Skatte- og Toldspørgsmål, 1925—34 Censor ved Skovbrugseks. 1. Del, Medl. af D. Skovf. og Akadem. Arkitektforenings Fællesudvalg.

Form. for Konservativ Forening i Borup og Sønderjydsk Forening samme Sted.

S. V. 3¹

Nekrolog i D. Skovf. T. 1934.

Litterære Arbejder: T. f. Skovv. 1906—08 Fra Tyskland og Østerrig, 1909 Plantninger ved Statsbanerne, 1916 Kulturspørgsmaal. D. Skovf. T. 1921 Forsyndelser mod Skovnaturen ved vor almindelige Skovdrift, Skovnatur og Dansk Skovbrug, 1917 Krigen og Skovene, 1921 (sammen med K. Mundt) Hvilke Træformer og hvor stor Vedmasse pr. ha er fordelagtig?, 1930 Træbrolægning af kløvet Bøgeknippel, (sammen med T. Holsøe) Økonomiske Betragtninger, 1931 Bøgeskovens fremtidige Økonomi, 1921 i Bogen »Svenstrup« af J. Wedell-Neergaard: Skovene efter 1849.

† *Rosenstand*, Erik Valdemar, Skovrider, født 24/1 1871 paa Herslebslund ved Stubbekøbing, død 2/6 1922 paa Skjoldenæs-holm.

Søn af Skovrider ved det Classenske Fideikommissgods, Forstraad Otto Frands Rosenstand og Jacobine Vilhelmine Frederikke Jensen.

Gift 15/11 1906 i København med Ellen Tolstrup, født 16/9 1876 i København, død 12/12 1955, Datter af Arkitekt, Palæforvalter paa Amalienborg Frederik Ludvig Tolstrup og Agathe Nissen.

1889 Alm. Forberedelsesseks., 1894—96 Giesegaard Skovd., Skovr. F. I. Andersen, 1896 Forstk.

1897—01 Forstassistent paa Hardenberg Skovd., 1901—06 Forstass. paa Corselitze Skovd., 1906—09 Skovfoged sammesteds, 1/11 1909—22 Skovrider for Skjoldenæsholm Skovdistrikt.

Tilsyn med Marienlyst Skov ved Vordingborg.



† *Smith*, Lorenz, Skovrider, Forstassistent ved Hedeselskabet, født 23/10 1868 i Fredericia, død 31/5 1931 i Hellerup.

Søn af Højesteretsassessor, Konferentsraad Hother Smith og Alida Henriette Emilie Oest.

Gift 31/5 1922 i Hellerup med Elisabeth Magdalene Jørgensen, født 8/5 1887 i Thisted, Datter af cand. pharm. Vilhelm Jørgensen og Elisabeth Magdalene Bang.

1884 Alm. Forberedelsesseks., 1890 Havebrugskandidat I, 1892—93 Glorup og Mullerup Skovdr., Skovr. F. V. Lyman, 1895—96 Giesegaard Skovd., Skovr. F. I. Andersen, 1896 Forstk. II.

1896—97 Arbejde ved Hedeskovbrug (Skovr. V. Fabricius), 1/1



1898 løst, 1/7 fast ansat som Forstassistent ved Hedeselskabet med Tjeneste ved Hovedkontoret, 1901 Leder af Hedeselskabets Plantningsarbejde paa Øerne og i den østlige Del af Vejle Amt, 1906–20 tillige Skovrider ved Stamhuset Hindsgavl.

Medl. af Best. for Odsherreds, Kalundborg, Vejle og Kolding Plantningsforeninger, 1904 Tilsyn med Skærbæk Plantage, 1909–31 Censor ved Skovbrugsekskens 2. Del, 1921–31 Statens Tilsyn med de private Skove i Tønder og den vestlige Del af Haderslev Amt, 1925

Medl. af Fællesudvalget angaaende Læplantning paa Sjælland.

Nekrolog i Hedes. T. 1931 og D. Skovf. T. 1931.

Litterære Arbejder: T. f. Skovv. 1913 Arbejdet med vore Skoves Forryngelse. D. forstl. Forsøgsv. IX 1925 Cødningsforsøg ved Nyanlæg af Skov paa midtjydske Hedejord. Udgav 1929 Læ-Hegns, og Smaaplantning.

1897

† *Hansen*, Georg Lauritz, Forstkandidat, født 9/8 1871 i Nyborg, død 4/9 1899.

Søn af Driftsinspektør og Stationsforvalter ved Fakse Ladeplads Charles Ludvig Hansen og Alvilda Oktavia Olsen.

1889 Student (Roskilde), 1891 Medicinsk Forberedelseseks., 1897 Forstk.



† *Larsen*, Vilhelm, Skovrider, født 14/7 1874 i Kerteminde, død 10/12 1949 i Middelfart.

Søn af Købmand i Kerteminde Jeppe Andreas Larsen og Vilhelmine Christiane Bless.

Gift 6/12 1907 i Hellerup med Gudrun Kaufmann, født 20/5 1880 i København, Datter af Kontorchef Julius Kaufmann og Magdalene Kaufmann.

1891 Alm. Forberedelseseks. m. Udm. (Birkerød), 1894–95 Brahetrolleborg Skovd., Skovr. H. C. E. Koch, 1897 Forstk. I, Løjtnant.

1899–00 Planlægningsarbejde paa Brahetrolleborg Skovd., 1900–02 Forstass. paa Brahetrolleborg Skovd., 1902–03 Opmaalning og Takstation af Lundsgaard Stiftelses Skove.

15/3 1903—06 Forstassistent paa Wedellsborg Skovd., 1/4 1906—46 Skovrider for Wedellsborg og Frederiksgave Skovdr., 1920—49 Tillige Skovr. for Middelfart Kommunes Skovd.

1906—49 Tilsyn med Assens Købstads Skov, 1926—37 Form. for »De fynske Smaaskove«, 1926—45 Sagkyndig Vurderingsmedhjælper for Ligningsdirektoratet, 1933—40 Medl. af D. Skovf. Repræsentantskab, 1933 Medl. af Best. for fynske Skovbrugs Salgsforening.

1915 Form. for Brændemølles Elektricitetsværk.

Nekrolog i D. Skovf. T. 1950.

Litterære Arbejder: T. f. Skovv. 1915 Sundhedstilstanden i »Wedellsborg Banker«. D. Skovf. T. 1917 Overernærede Graner, 1925 Anlæg og Opdragelse, 1926 Frederiksgave Skovdistrikt 1889—1924, 1929 Efterkrigstidens Skovbrug, 1930 Wedellsborg Skovbrug siden Forstraad Schrøders Tid, Østerrigs og korsikansk Fyr, 1937 Henholdende eller aktiv Bestandspleje, 1938 Udhugning, 1943 Frederiksgave Skovdistrikt 1923—38 (sammen med Chr. Gændil).

Leth, Frands, Skovrider, født 13/4 1874 paa Klarskovgaard.

Søn af Ejer af Klarskovgaard ved Odense Knud Frederik Leth og Marie Kirstine Vilhelmine Lollesgaard.

1897 Forstk. II.

1898—04 Skovrider og Skovfoged ved Humleore Skov ved Kværkeby. Derefter nogle Aar i De forenede Stater og Canada og 1/5 1908—1/5 1914 Materialforvalter paa Glorup.

† *Meyer*, Jens Christian Lykke, Skovrider, født 30/10 1873 paa Taulovgaard ved Fredericia, død 29/9 1941 i København.

Søn af Forpagter af Tønnæsgaard under Grevskabet Wedellsborg Hans Christian Meyer og Clara Gottlieb.

Gift 12/10 1905 i København med Ingeborg Kann, født 1/4 1877 paa Lindholm Skovridergaard, Datter af Skovrider ved Stamhuset Selsø-Lindholm Rudolf Marqard Kann og Johanne Frederikke, f. Kann.



Præliminæreks. (Horsens), 1890—91 Ravnholt Skovd., Skovr. K. E. Mørk-Hansen, 1893—94 Odsherred Skovd., Skovr. P. A. A. Kofoed, 1897 Forstk. I.

1898—99 Aftjent Værnepligt, 1899—02 Forstassistent paa Wedellsborg Skovd.

1902—05 Forstassistent paa Erholm Skovd., 1/8 1905 Skovrider for Erholm Skovd., 1/5 1907 Godsforvalter sammesteds, 1/5 1940 Afsked.

1905 Tilsyn med Elvedgaard Skov, 1926–35 Statens Tilsyn med de private Skove i Odense og Svendborg Amter, 1935–41 alene i Odense Amt, 1928 Tilsyn med Ulriksholm Skov.

1919 Sekretær i Arbejdsgiverforeningen for Land- og Skovbrug, 1920 Form. for Rørup Sogns Sygeplejeforening, 1929–33 Medl. af Rørup Sogneraad.



† *Overgaard*, Frants Jørgen Steenstrup, Skogsforvaltare, født 26/12 1874 i Galtrup paa Mors, død 15/3 1949 i Leingaryd, Axeltorp i Sverige.

Søn af Ejer af Nøttrupgaard ved Barrit Jens Christian Overgaard og Mette Marie Steenstrup.

Gift 5/4 1904 i Vollerslev med Edla Nielsine Eljene Iversen, født 5/4 1883 i Gørslev, Datter af Forstassistent Gert Frederik Iversen og Magdalene Drastrup.

1891 Alm. Forberedelseseks., 1893–94 og 1896–97 Giesegaard Skovd., Skovr. F. I. Andersen, 1897 Forstk. I.

1897–99 Assistent paa Matrikulskontoret, 1899–03 Forstass. paa Giesegaard Skovd.

1/9 1903 Skogsforvaltare paa Trolle Ljungby-Årups Fideikommisser i Blekinge, 1/9 1946 Afsked.

Nekrolog i Forstl. Budstikke 1949.



† *Schrøder*, Eiler Johannes, Skovrider, Bogholder, født 23/3 1873 paa Dronninglund Skovridergaard, Topheden, død 18/11 1952 i Sorø. — Søn af Skovrider paa Vilhelmsborg, Henrik Schrøder og Emma Alvilda Rygaard.

Gift 30/6 1903 med Marie Elisabeth Skou, født 5/6 1879 i Haderslev.

Vilhelmsborg Skovd., Skovr. H. Schrøder, Giesegaard Skovd., Skovr. F. I. Andersen, 1897 Forstk. II.

1/8 1898–03 Forstass. paa Wedellsborg Skovd., 1/4 1903–1/4 1913 Skovrider for Gl. Estrup Skovdistrikt, 1/5 1913–22 Skovrider og Godsforvalter ved Baroniet Vilhelmsborg, 1/9 1922 Kassekontrollør og Bogholder ved Sorø

Akademi, 1/5 1943 Afsked og derefter Kontormedhjælper sammesteds til 1/4 1948.

Kirkevæрге ved Sorø Kirke.

R.°

Nekrolog i D. Skovf. T. 1953.

† *Vestergaard*, Niels Christian Dyr-
lund, kgl. Skovrider, født 2/9 1873 i Køben-
havn, død 12/2 1956.

Søn af kgl. Borgmester i Aarhus, Konferens-
raad Frederik Christian Bernhard Stephan
Vestergaard og Elisabeth Christine Louise
Emilie Dyrlund.

Gift 4/4 1916 i Ordrup med Elisabeth Pou-
line Victoria Krause, født 12/11 1874 i Ters-
løse, død 10/3 1955, Datter af Dyrlæge Johan
Gottfred Krause og Jensine Dorthea Victoria
Jørgensen.



4. Kl. Hovedeks., 1890–91 1. Frijsenborg Skovd., 1894–95 Boller
Skovd., Skovr. P. Wegge, 1897 Forstk. I.

1898–05 Ass. hos Skovtaksator H. P. J. Lillienkiold og paa Stads-
ingeniørens Kontor i Aarhus.

1/6 1905 Forstassistent ved Statsskovvæsenet, 1912 kst. Skovrider for
Randbøl Skovd., 1/7 1913 Skovrider for Lystskovdistriktet, 1/4 1925
Skovrider for Odsherred Skovdistrikt, Sandflugtskommissær i Holbæk
Amt og Tilsynsførende med Holbæk Amts Plantage.

1908–10 Medl. af Best. for Forstl. Diskussionsforening, 1912 Form.
for samme, 1917–21 Form. for Kommissionen for Skovfogedelevs
Uddannelse, 1918–20 Medl. af Udvalget for den forstlige Drift af
Dyrehaven, 1920 Form. for D. Skovf. tekniske Udvalg, Medl. af D.
Skovf. Bestyrelse og Repræsentantskab, 1922 Medl. af Best. for Stats-
skovriderforeningen, Censor ved Skovbrugsekskens 3. Del, 1923
Medl. af D. Skovf. Udvalg ang. Planer til forstlige Boliger, 1924 Revi-
sor ved Gl. Køgegaards Skov- og Vedregnskab, 1924–25 Medl. af Kom-
missionen ang. de nordsjællandske Statsskove, 1935 Statens Tilsyn med
de private Skove i Holbæk Amt.

R.°, D. M., S. N. 3.

Nekrolog i D. Skovf. T. 1956.

Litterære Arbejder: D. Skovf. T. 1916 To nye Skovløbersteder i Jægersborg
Dyrehave, 1920 Ædelgran i Jægersborg Dyrehave, 1925 Jægersborg Dyrehave,
1931 Skov-Ovnen, 1951 Jægersborg Dyrehave — 25 Aar senere.

1898



† *la Cour*, Theodor Sophus Dornonville de, Skovrider og Godsforvalter, født 30/12 1874 i Skovridergaarden »Dyrhuset«, død 25/9 1944 i Bonderup.

Søn af Skovrider for 2. Frijsenborg Skovd., Forstkandidat Jean Henry William August la Cour og Sophie Amalie Suhr.

Gift 23/6 1901 i Hvornum med Ellen Kirstine Dornonville de la Cour, født 8/3 1875 paa Trinderup, Datter af Proprietær Hans Christian la Cour og Marie Utzon Wandborg.

1891 Præliminæreks. (Roskilde), 1. Frijsenborg og Boller Skovdr., Skovr. P. Wegge, Orebygaard Skovd., Skovr. P. Koch, 1898 Forstk. II. Aftjent Værnepligt ved Artilleriet.

1900—03 Overskovfoged ved Den Suhrske Stiftelses Skovd., 1903—44 Skovrider sammesteds, 1913—44 Godsforvalter.

1914 Opmand i Brændselsager, 1916 Sagkyndig Vurderingsmedhjælper i Holbæk Amt.

Nekrolog i Forstl. Budstikke 1944.

Litterære Arbejder: T. f. Skovv. 1912 Udhuling af Ædelgrankopper, 1914 Mus og Naaletræknopper. Fra Sk. og Træm. 1919 Musegift.



Flensborg, Christian Emil, Skovrider og Direktør for Hedeselskabet, født 24/6 1873 i Odense.

Søn af Overintendant i København Christian Peter Flensborg og Elisabeth Kristine Selmer.

Gift 28/10 1909 i København med Eva Margrethe Lützen, født 23/5 1880 i Thorshavn, Datter af Købmand, Konsul Jacob Lützen i Thorshavn og Henriette Caroline Restorff.

1890 4. Kl. Hovedeks. (Aarhus), 1890—92 Hedeselskabets 7. Plantaged., Skovr. J. C. Sørensen, 1892—94 Palsgaard Statsskovd., Skovr. V. Fabricius, 1894 Forst- og Jagtlærebrev, 1897 Guldborgland Skovd., Skovr. P. Koch, 1898 Forstk. II, 1898 Aftjent Værnepligt ved Fæstningsartilleriet.

1898—99 Taksationsarbejde paa Gjorslev Skovd. Opmaaling af Vejle

Nørreskov, Ass. paa Hedeselskabets 7. Plantaged., 1900–06 Aarlig Rejse til Island for »Islands Skovsag«, 1902 tillige berejst Færøerne og ledet Plantningsarbejdet der indtil 1940.

1/7 1902 Forstassistent ved Hedeselskabet med Tjeneste ved 4. Plantaged. og 1906–12 som Sekretær ved Hovedkontoret, 1/1 1913 Kontorchef ved Hovedkontoret og Skovrider for 4. Plantaged., 1922 Skovrider for 3. Plantaged., 1933 Direktør for Hedeselskabet, 1943 Afsked.

1900–02 Medl. af Best. for Forstl. Diskussionsfor., Medstifter af og Form. for For. af Hedeselskabets Funktionærer til 1913, 1922 Tilsyn med Skive Kommunes og Skrikes Pltg., 1922–43 Form. for Viborg Plantningsfor., 1922–45 Direktør for Dansk Plantageforsikringsfor., 1931–43 Medl. af Best. for De samv. Plantningsfor., Æresmedlem, 1935–43 Medl. af Skovnævnet, 1935–43 Medl. af Udvalget vedr. Tilplantning af Heder og Klitter, af Bøgetræudvalget og Brændselsudvalget, 1935–43 Direktør for A/S Plantageselsk. »Sønderjylland«, 1939–53 Medl. af Forvaltningsnævnet for Krigsfor. af Skove og Plantager, 1940–43 Medl. af Udvalget vedr. Smaaskovene, 1940 Medl. af Best. for A/S Troldhede Pladeindustri, 1943 Medl. af Hedeselskabets Repræsentantskab.

1935 Medl. af Tilsynsraadet for Viborg Sparekasse, 1936 Medl. af Best. for Selskabet »Hedebruget«, 1937–43 Form. for Best. af Kongenshus Mindepark.

R.°, D. M., N. St. O. 3¹. Svenska Skogsvårdför. Sølvmedalje.

Biografi i Dansk biografisk Leksikon.

Litterære Arbejder: T. f. Skovv. 1901 Skovrester og Nyanlæg af Skov paa Island, 1902–06 Islands Skovsag, 1907 Træplantning paa Island. D. Skovf. T. 1939 Islands Skovsag, Om Forryngelse af Fredskovplantager i Jylland, 1942 Nogle Betragtninger vedrørende dansk Skovbrugspolitik. Hedes. T. 1903 Plantning paa Færøerne, 1927 Forsøg med forskellige Fyrrearter paa Djursland og i Midtjylland, 1937 Islands Skovsag, 1941 Det danske Hedeselskab 1916–41, 1947 Plantningsforsøgene paa Færøerne, 1950 Fra Islands skovsag. Asmildklosters Elevforenings Aarskrift 1923 Lidt om Skove og Smaaplantninger. T. for Landøkonomi 1936 Hedeselskabets nyere Arbejdsfelter. Danmarks Skove 1938 Det danske Hedeselskab.

† *Gjern*, Vilhelm, Manager ved Østasiatisk Kompagni, født 6/11 1873 i Ribe, død 18/7 1955 paa Skadsholm.

Søn af Herredsfoged i Ribe, Premierløjtnant August Michael Gjern og Adelaide Ida Brun.

Gift 2/3 1921 med Bodil Agnete Cathrine Emilie Dahl, født 11/4 1891 paa Buderupholm, Datter af Godsejer Fr. Dahl, Moesgaard, og Bothilde, f. Dahl.



1891 Præliminæreks. (Ribe), 1892–93 Tisvilde-Frederiksværk Skovd., Forstraad Fr. Bang, 1898 Forstk. II, 1899 Løjtnant i Fæstningsartilleriet.

1900 Ansat ved Det østasiatiske Kompagnis Teaskove i Øvre Siam, 1903 i Mekhong Distriktet, 1905 Ferie i Danmark, 1905 Rateng Distriktet, 1909 Ferie i Danmark, 1910 Præ Distriktet, 1914 Ferie i Danmark og Censor ved Prøven i Tropeskovbrug.

1921 Bosat i Danmark og Ejer af Skadsholm ved Skørping.

1897 Medstifter af Forstl. Diskussionsforening, 1897–00 Medl. af sammes Bestyrelse.

Nekrolog i D. Skovf. T. 1955.

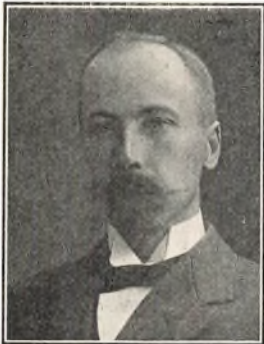

† *Lund*, Georg Krøyer, Statsskovrider, født 22/5 1875 paa Johannesberg ved Langaa, død 21/10 1935 i Hornsyld.

Søn af Skovrider for Frijsenborg II. Skovd., Forstkandidat Niels Christoffer Dyrhund Ostermann Lund og Hansine Elisabeth Secher Krøyer.

Gift 23/1 1914 med Kirstine Givskov-Madsen, født 3/10 1887 i Faarup, Datter af Gaardejer M. Givskov-Madsen og Karen Marie Rasmussen.

1892 Præliminæreksamen (Aarhus), 1898

Forstk. II.

1898–99 Ass. paa Frijsenborg Skovd., 1899–07 Ass. paa Baroniet Lehns Skovd. afvekslende med Opmaalingsarbejder for Hedeselskabet, 1907–08 Ass. paa Vallø Stifts Skovd.

1/11 1908 Forstassistent paa Frijsenborg, 1/7 1913–35 Skovrider for Boller nordre og 1913–29 Stamhuset Stensballegaards Skovd., 1930 Statsskovrider.

Nekrolog i D. Skovf. T. 1935.

1899

† *Albrethsen*, Hans Andreas Aage, Skovrider, Journalfører, født 19/2 1870 i Viksø, død 8/4 1936 paa Frederiksberg.

Søn af Distrikts- og Sygehuslæge i Frederiksværk Søren Peter Vil-

helm Albrethsen og Andrea Charlotte Martine Taagerup.

Gift 6/6 1902 med Eleonora Johanne Christine Høeg, født 3/12 1878, død 3/10 1944, Datter af Sognepræst til Kregome-Vinderød Georg Carl Ferdinand Høeg og Johanne Kragh.

1888 Student, sprogl. (Frederiksborg), 1889 cand. phil., 1891–92 Farum Skovd., Skovr. F. C. G. Bonnevie, 1894–95 Tisvilde-Frederiksværk Skovd., Forstraad F. A. C. Bang, 1896–98 Værnepligt. Løjtnant i Artilleriet, 1898–99 Brahetrolleborg Skovd., Skovr. H. C. E. Koch, 1899 Forstk. II.

1899–00 Fuldm. ved Vallø Stift, 1900–01 Godsfuldm. paa Lundbygaard og Rønnebæksholm, 1901 Ass. hos Landinspektør Blangstrup, Nykøbing F., 1901–08 Opmaalinger for Stadskonduktøren i København, 1908–09 Planlægning af Grevskabet Ledreborgs Skovd., 1909–11 Atter paa Stadskonduktørens Kontor i København.

15/10 1911–14 Skovrider og Godsinspektør paa Nørlund-Thorstedlund, 1914–15 Indkaldt til Sikringsstyrken, 1915–36 Journalfører i Direktoratet for Statsskovbruget.

Nekrolog i D. Skovf. T. 1936.

Litterære Arbejder: T. for Skovv. 1904 Forstkandidaterne og de smaa Skovdertjenester, 1905 Forstkandidaterne og Godsforvalterstillingen.

Barfoed, Poul Herløw, Rentier, født 4/9 1874 i København.

Søn af Assistent i Skifteretten, cand. jur. Hans Peter Barfoed og Marie Vilhelmine Louise Herløw.

Gift 29/11 1910 i Hellerup med Bengta Rasmussen, født 7/9 1874 i Nakskov.

1892 Student (Metropolitanskolen), 1893 cand. phil., 1895–97 Tisvilde-Frederiksværk Skovdistrikt, Forstraad F. A. C. Bang, 1899 Forstk. I.

Assistent ved Landbohøjskolen.

1900–07 Medl. af Best. for Forstl. Diskussionsforening.

† *Gandil*, Johannes, Redaktør, født 21/5 1873 i Ringe, død 1956. Søn af Læge i Ringe Johan Peter Gandil og Betty Marie Berg.





Gift 1906 med Agnete Rørdam, født 17/9 1866 i Gladsakse, død 18/9 1945, Datter af Sognepræst i Lyngby, Dr. phil. & theol. Holger Frederik Rørdam og Simonia Kalkar.

1891 Præliminæreks. (Pastor Andreasens Realskole, Kbhvn.), Brahetrolleborg Skovd., Skovr. H. C. E. Koch, Guldborgland Skovd., Skovr. P. Koch, 1899 Forstk.

1899–18 Lærer i Naturhistorie og Gymnastik ved Borgerdydskolen i Kbhvn., 1908–54 Redaktør af »Sportsbladet«, Direktør for A/S Nørrebro Centraltrykkeri til 1951.

1895–44 Medl. af Best. for »Boldklubben af 1893«, 1923–40 Medl. af Best. for »Dansk Boldspil-Union«, Direktør for A/S Nørrebro Centraltrykkeri til 1951, Medl. af sammes Best. til 1956.

R.°, Æresmedl. af Boldklubben af 1893, Dansk Boldspils Unions Guldemble.

Litterære Arbejder: Dansk Fodbold (København 1939).



* *Wielandt*, Thorkild Swane, kgl. Skovrider, født 29/11 1872 i Ribe.

Søn af Overlæge ved Ribe Amtssygehus Hans Nissen Petersen Wielandt og Sophie Elisabeth Kolthoff.

Gift 21/8 1903 paa Frederiksberg med Helga Louise Gustave Walther, født 31/10 1880 i København, Datter af Overtelegrafist Christian Frederik Emanuel Wilhelm Walther og Anna Lucie Sofie Frederikke Løfgren.

1890 4. Kl. Hovedeks. (Ribe), 1891 3. Frijensborg Skovd., Skovr. E. Moldenhawer, 1895

Brahetrolleborg Skovd., Skovr. H. C. E. Koch, 1899 Guldborgland Skovd., Skovr. P. Koch, 1899 Forstk. I.

1899 Planlægningsarbejde, 1899–00 Ass. paa Grevskabet Langelands Skovd., derefter Opmaalingsarbejder for Københavns Kommune, Tørlægningsprojekter for Gjerrild Sø og for Udnyttelse af Marselisborg Gods. Studierejser til Pommern og Harzen.

1/8 1907 Forstassistent ved Statsskovvæsenet med Tjeneste, 1907–11 ved 3. Overførsterinspektion og Direktoratet for Statsskovbruget, 1912–15 ved 1. Frederiksberg Skovd. og som kst. Skovrider for Falsters Skovd., 1/1 1916 Skovrider for Palsgaard Statsskovdistrikt, 1/10

1923 Skovrider for Maarum Skovdistrikt, 1/1 1943 Afsked og bosat i Hillerød.

Medl. af Best. for A/S Paabøl Plantage, 1916 Statens Tilsyn med de private Skove i Aarhus Amt, 1916—53 Tilsyn med Hansted Hospitals Skov, 1943—53 Skovkonsulent i Blidstrup, Søborg, Gilleleje m.fl. Sogne.

R.°, S. V. 3¹

Litterære Arbejder: T. f. Skovv. 1903 Lidt om Massetaksonation, 1905 Kortlægningen som Forarbejde for Driftsplanen, 1906 Planlægning af private Skovdistrikter, 1907 Overgang til Metersystemet, 1914 Afbarkning af Gran. D. Skovf. T. 1930 En Musefælde, 1935 Mølleharven, 1937 Angreb paa europæisk Lærk, 1942 Ringning af Bøgeoverstandere. Hedes. T. 1920 Pløjning af Brandlinier ved Hjælp af Motor, 1931 Rødgranselsvaaning.

1900

† *Andersen*, Carl Holten, Skovrider, født 3/3 1878 paa Frederikslund Skovridergaard, død 9/7 1921 paa Foussingø (skudt af Krybskytte).

Søn af Skovrider paa Stamhuset Giesegaard, Forstkandidat Frederik Immanuel Andersen og Sophie Holten.

Gift 15/7 1904 med Nina Marie Løding, født 16/3 1877, Datter af Boghandler i Kolding H. M. Løding og Hustru, f. Gøhlmann.

1894 Alm. Forberedelsesseks. (Schneekloths Latin- og Realskole), 1900 Forstk. I.

1900—01 Opmaalingsarbejde i København, 1902 Studierejse til Finland, 1902—04 Forsk. forstligt Arbejde.

1/5 1904—9/7 1921 Skovrider for Stamhuset Foussingø Skovdistrikt, 1908 Godsforvalter samme Sted.

Sekretær i Arbejdsgiverforeningen for Land- og Skovbrug.

Nekrolog i Fra Sk. & Træm. 1921.

Litterære Arbejder: T. f. Skovv. 1904 Om de smaa Skovridertjenester. Fra Sk. & Træm. 1919 Skovbrugets Landsoverenskomst. D. Skovf. T. 1920 Arbejdsoverenskomsten.

* *Biilmann*, Holger Herman, Skovrider, født 3/7 1877 i Grevinge ved Holbæk.

Søn af Lærer Lauritz Bang Biilmann og Theodora Ferdinandine Krause.

Gift 8/5 1908 med Marie Røder, D. r. K. H., D. r. K. M., B. M. G. K.,





født 9/9 1882, Datter af Prokurist i København Thorvald Røder og Karen Ørum.

Præliminæreks. (Borgerdydskolen), 1894 Odsherred Skovd., Skovr. P. A. A. Kofoed, 1897 Palsgaard Statsskovd., Skovr. V. Fabricius, 1900 Forstk. I.

1900–02 Ass. paa Det Petersgaardske Skovdistrikt, Studierejse til Rusland, 1903–07 Planlægningsarbejde paa Boller, Frijsenborg og Langeland Skovdr., 1907 Forstass. ved Statsskovvæsenet med Tjeneste paa Palsgaard Skovd.

1/5 1908 Skovrider for Stamhuset Benzons Skovdistrikt, 1911 tillige Skovrider for Meilgaard Skovd., 1/11 1919 Skovrider for Frijsenborg Skovbrugs sydlige Del, 1/5 1940 for hele Skovbruget, 1/11 1953 Afsked, bosat paa St. Skullerupgaard.

1916–44 Medl. af D. Skovf. Handelsudvalg og Form. for nordjydske Salgskreds, 1919–23 Medl. af D. Skovf. Repræsentantskab, 1919–35 Medl. af Best. for Danske Forstkandidaters Forening, 1925–35 Form., 1920 Forstkyndig Tillidsmand for Statens Brændeadministration i Randers Amt, 1921–27 Medl. af Kommissionen for Skovfogedelevs Uddannelse, 1921–51 Medl. af D. Skovf. tekniske Udvalg, 1924 Medl. af Vurderings- og Tilsynskommissionen, 1934–44 Medl. af Best. for Dansk Skovforening, 1935–51 Medl. af Statens Skovnævn, 1935–51 Censor ved Skovbrugseksamens 3. Del, 1942 Form. for Skovbrugets Arbejdsgiverforening for Jylland, Medl. af Akademiet for de tekniske Videnskaber.

R.°, D. M., S. V. 3¹. Æresmedlem af Danske Forstkandidaters Forening.

Biografi i D. biografisk Leksikon.

Litterære Arbejder: T. f. Skovv. 1907 Ny Skovforordning, 1911 Tilsynet med de private Skove, Skovlovgivning og Skovbrugsøkonomi, 1913 En Prøveflade i Sitkagran. D. Skovf. T. 1920 Nogle Tilvækstoversigter fra Meilgaard Skovdistrikt, Nogle Bemærkninger om Jordbearbejdning med Motorkraft, 1925 Laan i Skov, 1926 Frijsenborgs Skove 1875–1923, 1930 Dansk Grantømmer i en gros Handelen, 1932 Brænde og Brændeovne, Afsætning af Skovprodukter paa det store Marked, 1935 Vort Samarbejde med Træindustrien, Tømmerstandardiseringen, 1938 Træproduktionens Formaal, Frijsenborg-Tabellen, 1943 Kontrolmaalinger i Skovbrugets Praxis, 1948 Skovbrugets Arbejdskraft. Desuden 1929 Arbejdslære i Lærebog for Skovfogeder, 1938 Skovenes Produkter og Handelen med disse i »Danmarks Skove«.

† *Jagd*, Henrik, Direktør, født 28/2 1879 i Oreby, død 19/6 1927 i Siam.

Søn af Forvalter paa Orebygaard Christoffer Jagd og Charlotte Larsen.

1894 Præliminæreks. (Sakskøbing), 1900 Forstk. II.

1901–02 Forstassistent paa Guldborgland Skovd.

Maj 1903 Ansat i Østasiatisk Kompagnis Tjeneste i Siam. 1914 Ferie i Danmark. Direktør i samme Selskab og Chef for Kompagniets Skove i Siam.

Litterære Arbejder: T. f. Skovv. 1902 Christensens Grenekapningslad, 1912 Siams Teaskove.



1901

† *Holck*, Ivar Aage von, Skovrider, født 29/3 1878 paa Lellinge Skovridergaard, død 29/6 1944.

Søn af Overførster paa Vallø, Forstkandidat Ferdinand Emanuel von Holck og Augusta Margrethe Wolf.

Gift 1/8 1920 med Ellen Johanne Toxværd, født 13/7 1893, Datter af Sagfører, Sparekassedirektør Carl Henrik Toxværd og Metty Kirstine Sophie Schjødt.

1894 Præliminæreks. (H. Gregersens Skole), 1896–98 Vemmetofte Skovd., Skovr. V. Neergaard, 1901 Forstk. I.

1901–02 Privat Ass. hos Skovr. L. B. Brüel, Bornholm Skovd., og P. A. A. Kofoed, Odsherred Skovd., 1902 Opmaaling af Karsholm Skovd. (Skaane), 1903 Løjtnant i Feltartilleriet, 1904 Ass. paa Vemmetofte Skovd., 1905–07 Ass. hos Skovr. Mourier ved Planlægning af Sorø 1. og 2., Charlottendal, Glorup, Mullerup og Nysø Skovdr.

1/11 1907–44 Skovrider for Fuglsang Skovdistrikt, 1/9 1918 Tillige for Rudbjerggaard og Vindeholme Skovdr.

1898–01 Medl. af Best. for Forstlig Diskussionsforening, Medl. af Best. for D. Skovf. Lolland-Falsterske Afd., D. Skovf. Konsulent for Maribo Amt, Medhj. for D. Skovf. Vurderings- og Tilsynskommission, Form. for Lolland-Falsters Forstmandsforening.

Nekrolog i Forstl. Budstikke 1944.

Litterære Arbejder: T. f. Skovv. 1903 Straffefanger som Skovarbejdere.



1902



† *Bøgh*, Nicol Seidelin, Skovrider, født 9/6 1875 paa Tranekær, død 25/7 1933 i København.

Søn af Godsinspektør ved Grevskabet Langeland, Justitsraad Otto Conrad Bøgh og Eleonore Møller.

Gift 30/9 1905 med Mathilde Ulrikka Benthin, født 4/10 1875, død 19/10 1950, Datter af Branddirektør i Fredensborg Vilhelm Nicolaj Julius Benthin og Vilhelmine Dorothea Andrea Holm.

1895 Student (Odense), 1896 cand. phil., Grevskabet Langelands Skovd., Skovr. H. Hansen, Sorø Akademis 2. Skovd., Skovr. H. J. Buchwald, 1902 Forstk. II.

1902–04 Planlægningsarbejde paa Stamhuset Thorseng Skovd., 1904–07 Forstass. paa Vallø Stifts Skovd.

1/11 1907 Skovrider for Stamhuset Thorseng og Baroniet Scheelenborgs Skovdr., 1926 Afsked, bosat i København.



Heineth, Gotfred Antoinin, Skovrider ved Hedeselskabet, født 4/7 1879 i Københ.

Søn af Fuldmægtig ved Rederiet C. K. Hansen, København, Christian Fenger Heineth og Ida Margrethe Nielsen.

Gift 7/8 1907 i Hobro med Agnete Sennels, født 6/3 1887 i Hobro, Datter af Bagermester Christian Sennels og Christine Scheele.

1895 Præliminæreks. (Østre Borgerdydskole), 1895–97 Vallø Stifts Skovd., Skovf. J. Hansen, 1901–02 Guldborgland Skovd., Skovr. P. Koch, 1902 Forstk. II. Ingen Militærtj.

1902–06 Skovregulerings- og Taksationsarbejder paa Guldborgland, Hardenberg og Knuthenborg Skovdr.

11/1 1906 Forstassistent ved Hedeselskabet med Tjeneste ved Hedeselskabets 5. Plantagedistrikt og Lærer ved Hedeselskabets Elevskole, 1/11 1913 Skovrider for Hedeselskabets 8. Plantagedistrikt, 1/8 1949 Afsked, bosat i Esbjerg.

Leder af Brændselsfordelingsinstitutionen for Ribe Amt, 1929–49 Sagkyndig Vurderingsmedhjælper i Ribe Amt.

R.°

Litterære Arbejder: Hedes. T.: 1914 Behandling af Læhegn, 1915 Skolebørnsplantninger, 1917 Bjergfybrændsel og dets Oparbejdning, 1922 En forbedret Frøbedsramme, 1932 Bekæmpelse af Rodfordærveren. Landbrugets Ordbog: Planteskoler for Naaletræ, En Piece om Køkkenhavedyrkning (Ogsaa udk. paa svensk Forlag).

† *Spanding*, Helge, Bandirekt., Forstkandidat, født 31/8 1875 paa Frederiksberg, død 19/12 1952 i København.

Søn af Generaldirektør for Post- og Befordringsvæsenet Christen Svendsen og Emma Augusta Hansen.

Gift 14/7 1900 paa Frederiksberg med Ingeborg Juliane Vilhelmine Stilling, født 15/3 1879 i København, Datter af Stadsbygmester, Etatsraad Harald Conrad Stilling og Fanny Agathe Andersen.



1894 4. Kl. Hovedeks. (Frederiksberg Realskole), 1901–02 Holsteinborg Skovd., Skovr. M. Jensen, 1902 Forstk.

1902–19 Ejer af Thygeslund ved Hadsund, 1919–26 bosat i København, 1926–31 i Aalsgaarde, 1931–39 paa Hørbygaard med Beskæftigelse paa Amtskontoret i Holbæk, 1939–52 Rentier i København.

1905 Medstifter af og 1905–19 Direktør for Hadsund Bank, Medl. af Best. for De danske Provinsbanker. Navneforandring 1918.

1903

° *Bendixen*, Emil, Direktør, født 14/4 1882 i Thisted.

Søn af Bankdirektør i Thisted Christian Fischer Bendixen.

Gift 1912 med Elna Møller, Datter af Apotheker Møller, Nørrebro i København.

1897 Præliminæreks. (Thisted), 1902 1. Københavns Skovd., Skovr. Chr. Irringer, 1903 Forstk. I.

1903–05 Aftjent Værnepligt og forskelligt forstligt Arbejde, bl. a. ved Statens Skovregulering og udvidet Kursus paa Landbohøjskolen.

1905–22 Ansat under Østasiatisk Kompagni i Siam, 1905–09 ved Stationen Prae og Stationen Bandon, 1913 ved Stationen Singapoer, 1922 Direktør i et engelsk Selskab. Nu bosat i København.

1901–05 Medl. af Best. for Forstlig Diskussionsforening.

Litterære Arbejder: 1916 Plantagens Forretningsledelse til Brug ved Undervisning i Tropeskovbrug, Afhandlinger i Archief voor de Rubbercultuur.



† *L a s s e n*, Peter Hveisel, Skovrider, født 12/8 1880 i Hveisel ved Vejle, død 13/12 1956 i Rødvig.

Søn af Provst Adolf August Elias Lassen, Vejlø ved Næstved, og Marie Friderichsen.

Gift 28/1 1913 i Svindinge med Ingeborg Bokkenheuser, født 5/1 1886 i København, Datter af Læge, Dr. med. V. Bokkenheuser og Christiane Colding.

1896 Præliminæreks. (Næstved), 1899–00 Ravnholt Skovd., Skovr. K. Mørk-Hansen, 1902–03 Orenæs Skovd., Skovr. G. Wilhelm,

1903 Forstk. I, 1905 Løjtnant i Fæstningsartilleriet.

1904 Ved Statsskovenes Regulering samt Planlægning af Søholt Skovd., 1905–06 Planlægning af Lystrup Skovd., Assistent ved Statens forstlige Forsøgsvæsen og Studierejse til Finland.

1/5 1907–10 Skovrider for Charlottendal Skovd., 1/11 1910–26 Skovrider for Glorup og Mullerup Skovdr., 1/7 1926 Skovrider for Vemmetofte Kloster Skovd., 1/11 1956 Afsked og bosat i Rødvig.

Tilsyn med: 1907–20 Jægerhus og Cathrineholm Skove, 1911 Korsør Kommuneskov, 1920 Skelskør Kommuneskov, 1926–44 Rosendal Skov, 1926 Engelholm Skov og 1934–44 Lystrup Skove. 1915–26 Statens Tilsyn med de private Skove paa Fyn, 1916–26 Sagkyndig Vurderingsmedhjælper paa Fyn, 1920 Medstifter af Foreningen »De fynske Smaaskove«, 1920–26 Formand, 1926 Æresmedlem, 1921–34 Medl. af Kommissionen for Skovfogedelevens Uddannelse, 1930 Censor ved Skovbrugseksamen 2. Del og 1935 ved 3. Del, 1934–49 Medl. af D. Skovf. Handelsudvalg.

1913–26 Medl. af Svindinge Sogneraad, 1929–50 Form. for Vemmetofte Sogneraad, 1938 Medl. af Best. for A/S Junckers Savværk, 1942 Medl. af Repræsentantskabet for Dansk Plantageforsikringsforening.

R.°

Litterære Arbejder: T. f. Skovv. 1901 Skovbrugselevens andet Distriktsaar. Fra Sk. & Træm. 1920 Statens Tilsyn med de private Skove, 1921 Skovloven og Skovforeningen.

† *R a u c h*, Georg Alfred, Overskovfoged, født 15/9 1879 i København, død 1/5 1910 paa Mylenberg.

Søn af Professor i Botanik ved Landbohøjskolen, Dr. phil. Otto Georg Petersen og Agnes Julie Josepha Lisette Louise Mariane Jacobine Rauch.

Gift 5/4 1907 med Agnes Johanne Schwensen, født 6/12 1882, Datter af Stationsforstander, Kaptajn Ludvig Otto Schwensen og Anna Margrethe Mackeprang.

1897 4. Kl. Hovedeks. (Frederiksberg), Giesegaard Skovd., Skovr. F. I. Andersen, 1903 Forstk. II.

1903–06 Forstassistent paa Grevskabet Hardenberg-Reventlows Skovd., 1906–10 Overskovfoged paa Grevskabet Lindenberg Skovd. (Mylenberg).

Navneforandring 1905.



° *Ringsted*, Jørgen Vibe, kgl. Skovrider, født 26/11 1879 i København.

Søn af Kaptajn i Artilleriet Peter Jensen, Ringsted, og Anna Nielsen Holm.

Gift 24/9 1909 med Ellen Boserup, født 17/5 1882, Datter af Købmand og Bankdirektør i Skive Niels Langballe Boserup og Mariane Stephanie Jacobsen.

1896 Alm. Forberedelseseks. (Randers), 1903 Forstk. I.

1/11 1903–08 Forstassistent paa Giesegaard Skovd., 1908–16 Forstassistent ved Statskovvæsenet, 1/7 1916 Skovrider for Feldborg Skovdistrikt, 1/1 1935 Skovrider for Viborg Skovdistrikt, 1/12 1949 Afsked og bosat i Hald Ege ved Viborg.

1935 Statens Tilsyn med de private Skove i Viborg Amt.

R.°, D. M.

† *Waagepetersen*, Knud Thune, Grosserer, født 5/7 1879 i København, død 10/6 1926 i København.

Søn af Oberstløjtnant i Fodfolket, Kammerherre Christian Herman Gaston Waagepetersen og Jutta Pauline Thune.

Gift 27/8 1920 i Aalborg med Helga Kragelund, født 9/10 1890 i Aalborg, Datter af Fabrikant, Konsul H. F. Kragelund og Henriette Werner.

1897 4. Kl. Hovedeks. (Østre Borgerdydskole), 1898–99 Lindholm Skovd., Skovr. G.



F. H. Hedemann, 1902–03 Brahetrolleborg Skovd., Skovr. H. C. E. Koch, 1903 Forstk. II.

1904 Privat Ass. hos kgl. Skovr. C. Irminger, Holte, Handelsuddannelse i Sverige, Tyskland og Østrig, 1905 Ansat ved M. Kragelunds Fabriker, Aalborg, 1906 Bestyrer af Havreholms Fabriker, Kvistgaard.

1909–26 Medindehaver af Firmaet Brødrene Waagepetersen, Kbh. Litterære Arbejder: T. f. Skovv. 1913 Trækonserveringsmidler.

1904

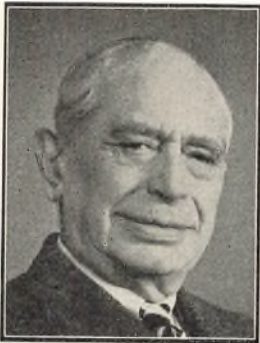

* *Ahlefeldt-Laurvig-Lehn*, Christian Erik Julius, Greve, født 9/9 1878 paa Kjærsgaard.

Søn af Godsejer, Kammerherre Frederik Ludvig Wilhelm Greve Ahlefeldt-Laurvig-Lehn, Kjærsgaard, og Anna Christiane Adelheid Baronesse Rosenørn-Lehn.

Gift 6/6 1906 i Skjellerup med Sophie Magdalene Baronesse Reedtz-Thott, født 6/9 1884 paa Biskopstorp, død 14/3 1951, Datter af Godsejer Frederik Axel Ludvig August Baron Reedtz-Thott og Sophie Magdalene Baro-

nesse Berner-Schilden-Holsten.

1895 Præliminæreks. (Odense), Gaunø og Lindersvold Skovdr., Skovr. E. Ulrich, Ravnholt Skovd., Skovr. K. Mørk-Hansen, 1904 Forstk. II.

1904–05 Landvæsenselev, 1905 Studierejse til Schweiz.

1/4 1906–1/5 10 Forpagter af Lehnskov, 1/5 1910–1/12 25 Besidder af Baroniet Lehn til dettes Overgang til fri Ejendom, 1/12 1925–1/5 55 Ejer af Hvidkilde Gods.

1905–18 Medl. af Best. for D. Skovf. fynske Afd., 1906–18 Form. for samme og Medl. af D. Skovf. Fællesbestyrelse, 1917–20 Medl. af Brændselsnævnet og Form. for Brændselsinstitutionen i Svendborg Amt, 1919–24 Medl. af D. Skovf. Best. og Repræsentantskab, 1920–21 Medl. af Statens Brændselsadministration.

1909–43 Medl. af Egense Sogneraad, 1917–33 og 1937–43 Næstform., 1933–37 Formand, 1913–48 Form. for Afløsning af Jagtretten i Svendborg Amt, 1919 Medl. af Arbejdsgivernes Ulykkesforsikrings Repræsentantskab og af Best. for Afdelingen for Land- og Skovbrug, 1929 Formand, 1928 Medl. af samme Selskabs Hovedbestyrelse, 1929–37 2. Næstform., 1937 1. Næstform., 1922–28 Medl. af Svendborg

Amtsraad, 1925—48 Landvæsenskommissær, 1926—43 Medl. af Fredningsnævnet for Svendborg Amtsrads-kreds.

Kammerherre, Hofjægermester, R.^o, D. M.

† *Frederiksen*, Peter Skovrider, født 10/4 1878 paa »Ydby Kirkegaard«, død 6/11 1949 paa Hammel Sygehus.

Søn af Proprietær A. Frederiksen, Ydby i Thy.

Ugift.

1896 Alm. Forberedelseseks. (Aalborg), Palsgaard Statsskovd., Skovr. V. Fabricius, 1904 Forstk. II.

Studierejse til Tyskland, Ass. paa Det Petersgaardske Skovd., Træmaalingsarbejde paa Giesegaard Skovd.

1/1 1903—32 Skovrider for Ulstrup Skovdistrikt.

1912 D. Skovf. Konsulent i det nordlige Jylland, 1924—32 Tilsyn med Nøruplund Skov.

1932—49 Bopæl paa Langaa Hospital.

Kann, Ernst Christian, Skovrider, født 6/5 1879 paa Lindholm Skovridergaard.

Søn af Skovrider paa Lindholm Gods Rudolph Marquard Kann og Johanne Frederike, f. Kann.

Gift 15/5 1908 i Gelsted med Ragnhild Barfod, født 20/6 1875 paa Frederiksberg, Datter af Sognepræst til Gelsted-Rørup Nicolaj Frederik Severin Grundtvig Gothe Birkedal Barfod og Anna Barfred.

1897 Præliminæreks. (Universitet), 1900 Aalholm Skovd., 1903 Brahetrolleborg Skovd., Skovr. H. C. E. Koch, 1904 Forstk. II. Ingen Militærtjeneste.

1/4 1904—1/4 08 Forstassistent paa Brahetrolleborg Skovd., 1/4 1908—1/5 14 Skovrider ved Klelund Plantage, 1/5 1914 Skovrider og Godsforvalter paa Gammelkjøgegaard. 1/10 1931 Afsked. Bosat i Kbh.

1918—52 Tilsyn med Julemærkesanatoriets Skov.

1916—20 Medl. af Kjøge Byraad og Form. for Kjøge Landdistriktsraad.

Litterære Arbejder: T. f. Skovv. 1911 En Pindebrænde-Maskine.

^o *Monrad*, Frank David, Skovejer, født 23/2 1879 paa New Zealand.

Søn af Assistent v. Statsbanerne Viggo Monrad og Olga Marie Berg.





Gift 12/8 1916 i København med Charlotte Lorenzen, født 23/5 1889 paa Løndal i Sdr. Vissing Sogn, Datter af Skovejer og Skovrider, Forstkandidat Frederik Poul Waldemar Lorenzen og Christiane Henriette Koch.

1895 Præliminæreks. (Schneekloth), 1899–1900 Ravnholt Skovd., Skovr. K. E. Mørk-Hansen, 1903–04 Lindenberg-Mylenberg Skovd., Skovr. Fr. P. W. Lorenzen, 1904 Forstk. II.

1905–06 Planlægningsarbejde i Østrig, 1906–07 Ass. paa Vallø Skovd., 1907–09

Kortrevision i 5 af Statens Klitplantager.

1/9 1909–16 Skovrider og Skovkasserer paa Wedelslund, 1/10 1909–32 Tillige Skovrider for Skovdyrkerforeningen for Aarhus og Skanderborg Amtsrads kredse, 1925 Ejer af Ulstrup Skov, tilflyttet Oktober 1932.

1920 Sagkyndig Vurderingsmedhjælper i Aarhus Amt.

° *M u u s*, Johan Frederik, kgl. Skovrider, f. 21/8 1879 i Kalundborg.

Søn af Apoteker i Kalundborg Ludvig Carl Muus og Jacobine Georgia Rieper.

Gift 12/2 1910 i Brovst med Karen Wiel Lange, født 2/7 1885 i Maribo, Datter af Sognepræst i Brovst Frederik Johannes Wiel Lange og Minna Friis.

1898 Student, mat. nat. (Borgerdydskolen), 1900–01 Odsherred Skovd., Skovr. P. A. A. Kofoed, 1903–04 Hvidkilde Skovd., Skovr. V. S. Christiansen, 1904 Forstk. I.

1904 Ass. paa Hvidkilde Skovd., 1904–05 Aftjent Værnepligt, 1905–06 Forskelligt forstligt Arbejde, 1906–09 Ass. paa Corselitze Skovd.

1/12 1909 Forstassistent ved Statsskovvæsenet, 1/7 1913 Skovfoged ved Jægersborg Hegn, 1917 Skovtaksator ved Statsskovvæsenet, 1919 Skovrider i Direktoratet for Statsskovbruget, 1/5 1923 Skovrider for Gurre Skovd., 1/10 1949 Afsked. Bosat i Humlebæk.

1911–13 Medl. af Best. for Forstlig Diskussionsforening, 1925–28 Medl. af D. Skovf. Gødningsudvalg, 1946–49 Medl. af D. Skovf. Frøudvalg.

† *O t t o s e n*, Richard Faaborg, kgl. Skovrider, født 4/8 1880 i Kjeldbylille ved Stege, død 26/2 1942.

Søn af Lærer i Kjeldbyl. Jørgen Ottosen og Anna Christine Faaborg.

Gift 1^o 24/7 1909 med Alice Beckett, født 5/12 1873, død 20/3 1933, Datter af Grosserer H. L. Beckett og Catherine Petræus. — 2^o 28/2 1935 med Ellen Maria Auna Outzen, født 1/12 1876, død 18/7 1951, Datter af Direktør Nicolai Outzen og Henriette Thiesen.

1895 Præliminæreks. (Kjeldby), 1896–97 Klintholm Skovd., Skovr. Th. Bornebusch, 1903–04 Svenstrup Skovd., Skovr. F. Muus, 1904 Forstk. I.

1905–06 Lærer ved Dalum Landbrugsskole, 1906–07 Privat Ass. hos Skovr. L. B. Brüel, Bornholm, 1907–08 Ass. paa Lindenberg Skovd. og Overskovfoged paa Mylenberg, 1908–09 Beskæftiget ved Skovreguleringen og Statens forstlige Forsøgsvæsen.

1/1 1910 Forstassistent ved Statsskovvæsenet med Tjeneste bl. a. paa Nødebo Distrikt og ved Skovreguleringen, 1/7 1919 Skovrider for Klosterhedens Skovdistrikt, 1/10 1931 Skovrider for Stenderup Skovd., Afsked bevilget fra 1/4 1942.

1903–06 Medl. af Best. for Forstlig Diskussionsforening.



1905

Branth, Carl Christian Gustav Adolf, Godsejer, Skovrider, født 22/4 1879 paa Sønder Elkjær.

Søn af Godsejer, Etatsraad Harald Branth og Augusta Frederikke Lunn.

Gift 15/4 1919 med Ingeborg Andersen, født 21/4 1888.

1897 Alm. Forberedelseseks. (Borgerdydskolen), Uddannelse ved Landvæsen, 1899–1900 Brahetrolleborg Skovd., Skovr. H. C. E. Koch, 1904–05 Hvidkilde Skovd., Skovr. V. S. Christiansen, 1905 Forstk. II.

Skovrider paa Hesselagergaard (1905), Kroghenlund (1906), Langeskov (1907), Tilsyn med Skjoldemose, Flintholm m. fl. Skove.

1911 Forpagter, 1916–19 Ejer af Sønder Elkjær Hovedgaard, 1925–51 Ejer af Sødtringholm Hovedgaard.

1902–03 Medl. af Best. for Forstlig Diskussionsforening, 1905–15 Statens Tilsyn med de private Skove i Odense og Svendborg Amter,



1917—19 Brændselsnævnets forstkyndige Tillidsmand i Aalborg Amt, 1922 Tilsyn med Nørlund-Thorstedlund Skovd., Visborggaard og Stamhuset Bidstrups Skovdr., 1923—25 Statens Tilsyn med de private Skove i Aalborg, Hjørring og Thisted Amter, 1923—52 Medl. af Repræsentantskabet i Det danske Hedeselskab, 1930 Medl. af Dansk Skovforenings Repræsentantskab, 1933—48 Medl. af Best. for Det danske Hedeselskab, 1935 Form. for Foreningen af jyske Skovejere.

R.°

Litterære Arbejder: T. f. Skovv. 1911 Tilsynet med de private Skove. Fra Sk. & Træm. 1924 og Hedes. T. 1924 Statstilsynet med de private Skove, 1925 Det danske Hedeselskab.

† *Schierbeck*, Otto, Overbanemester, født 13/12 1881 i Struer, død 22/6 1941 i Canada.

Søn af Afdelingsingeniør ved Statsbanerne i København, Ferdinand Andreas August Schierbeck og Anna Christine Sørensen.

Gift 7/5 1912 med Magdalene Krarup, født 14/2 1890, Datter af Direktør for Carl Lunds Fabriker Adolph Krarup og Sophie Pullich.

1898 4. Kl. Hovedeks. (Sorø Akademi), 1905 Forstk. II.

1905—08 Ingeniørarbejde og Jernbaneudstikning i Canada, 1908—09 Ingeniørarbejde paa Cuba.

1909—17 Overbanemester ved De danske Statsbaners Plantningsvæsen, 1917—20 Ejer af »Schierbecks Forstplanteskole« i Svebølle.

1920—23 Chief forester i Price Bros and Co. Ltd., Quebec, 1923—25 Chief forester i F. J. D. Barnjum, Ltd., 1925—34 Chief forester i Province of Nova Scotia, 1936—41 ansat ved Federalregeringens Forsøgsstation i New Brunswick.

Omtale i Fra Sk. & Træm. 1926 og Forstl. Budstikke 1941.

Litterære Arbejder: T. f. Skovv. 1906 Fra Amerika, 1909 Plantninger ved Statsbanerne, 1913 Om Tilvirkning af Bøgesveller, 1914 Sporbaner, 1934 Udgiver af Maanedstidningen The Forest Crusader, Essay on The Budworm. Bork butles and bores (Prisbelønnet).

1906

° *Bistrup*, Carl Hans Jørgen, Skovrider, født 22/7 1881 paa Torbenfeldt.

Søn af Skovrider Edvard Peter Henning Bistrup og Meta Marie Hansen.

Gift 30/7 1933 med Thora Møller, født 22/11 1907, død 29/9 1953, Datter af Skrædermester P. Møller og Kirstine Rasmussen.

1900 Student, mat. nat. (Sorø Akademi), 1901 Torbenfeldt Skovd.,

Skovr. E. P. H. Bistrup, 1905–06 Petersgaard Skovd., Skovr. C. H. Thymann, 1906 Forstk. I, Ikke aftjent Værnepligt.

1906–07 Planlægningsarbejde, 1907–08 Skovrider paa Aggersvold, 1908–09 Assistent paa Vallø.

1/1 1910–22 Skovrider for Baroniet Zeuthens Skovd., fortsat Skovr. paa Sophienholm under Distriktet, 1/7 1922–1/5 1953 Skovrider for Torbenfeldt Skovdistrikt, 1/11 1931 Skovrider paa Knabstrup.

1916–32 Sagkyndig Vurderingsmedhjælper i Holbæk Amt, 1916–52 Censor ved 2. Del af Skovbrugseks., 1917 Brændselsnævnets forstkyndige Tillidsmand i Holbæk Amt, fra 1922 Tilsyn med Vesterbygaard Skov, til 1945 Tilsyn med Astrup Skov.

1/10 1926–1/5 53 Godsforvalter paa Torbenfeldt og derefter Medhjælper ved Godsadministrationen, Medl. af Menighedsraadet for Tølløse og Skamstrup-Frydendal Sogne, 1930–35 Medl. af Vurderingskommissionen for Naturfredning i Holbæk Amt, 1/8 1953 Timelærer ved Tølløse Mellem- og Realskole.

Litterære Arbejder: T. f. Skovv. 1915 Lidt om Brugen af vore Tilvækst- og Udbytteoversigter. D. Skovf. T. 1930 Iagttagelser over Muldvarpens Optræden i Skovjord, 1943 Bladarealer, Skovenes Grundværdi, Kluppen som Højdemaal, Store Ege paa Torbenfeldt, 1944 Kluppen som Højdemaal, Tilmærmet Middel-fejlberegning, 1948 Kulturudgiften, 1949 Mikronæringsstofferne, 1951 Udjævning af Stamallet, 1952 Saftstigning hos de ringporede Træer.

• *Ipsen*, Christian Vilhelm Haagen, Skovrider og Godsforvalter, født 14/11 1882 i København.

Søn af Justitarius ved Københavns Overret Johannes Ipsen og Christel Louise Augusta Schultz.

Gift 27/8 1910 med Sophie Elise Christine Andersen, født 16/10 1882, Datter af Skovrider ved Stamhuset Giesegaard, Forstkandidat Frederik Immanuel Andersen og Sophie Holten.

1899 4. Kl. Hovedeks. (Østersøgades Skole), 1906 Forstk. I.

1906–08 Ass. paa Foussingø.

1908–15 Forstassistent paa Giesegaard Skovdistrikt, 1915 Skovrider samme Sted, 1/8 1924 tillige Godsforvalter.

1915 Hedeselskabets Forretningsfører for Borup Distrikt, 1916 Medl. af D. Skovf. Udvalg vedr. Bygning af Skure og vedr. Maskinkraftens Anvendelse i Skovbruget, 1919 Medl. af D. Skovf. Repræsentantskab og Form. for det tekniske Udvalg, Sekretær i Arbejdsgiverforeningen



for Land- og Skovbrug, 1920—24 Form. for Danske Forstkandidaters Forening, Medl. af Fællesudvalget for D. Skovf. og Akademisk Arkitektforening, 1921—24 Medl. af D. Skovf. Handelsudvalg og Form. for østjællandske Salgskreds, 1930 Medl. af Best. for Skovbrugets Arbejdsgiverforening.

R.¹*

Litterære Arbejder: D. Skovf. T. 1917 En halvtransportabel Maskinsav, 1948 Vokser Kulturudgiften vildt?



* *Paulsen*, Henri Johan Carl, Skovrider, født 30/10 1881 i Svendborg.

Søn af Telegrafbestyrer i Odense, Premierløjtnant Julius Sophus Paulsen og Anna Helene Marie Hornemann.

Gift 27/3 1913 i Vesterborg med Emma Methling Lacoppidan, født 1/12 1883 paa Pederstrup Avlsgaard, Datter af Forpagter Carl Adolph Lacoppidan og Emma Sophie Methling.

1893 4. Kl. Hovedeks. (Odense), 1899—00 Stenderup Skovd., Skovr. F. H. Falkenberg, 1905—06 Brahetrolleborg Skovd., Skovr. H. C. E. Koch, 1906 Forstk. II.

1906—09 Opmaalings- og Taksationsarbejde, 1909—11 Assistent hos Overførster J. F. Wedel, Vallø.

1/4 1913 Skovrider for Støvringgaard Klosters Skovd., 1/10 1956 Afsked.

1908—11 Medl. af Best. for Forstlig Diskussionsforening, 1937—39 Tilsyn med Stenalt Skovd., 1940—49 Medl. af Randers Amtsbrændselsudvalg og det kommunale Brændselsudvalg.

R.*

1907

* *Errboe*, Poul Wogelius Steenstrup, Skovejer, født 22/7 1882 i Ærøskøbing.

Søn af Læge i Ringe, Joseph Petersen Errboe og Anna Cathrine Wogelia Steenstrup.

Gift 4/7 1911 med Ida Vilhelmine Chytræus, født 11/11 1885, død 20/6 1942, Datter af Maskinmester L. Chytræus og Vilhelmine Møller.

1901 Præliminæreks., 1903—04 Ravnholt Skovd., Skovr. K. E. Mørk-Hansen, 1906—07 Brahetrolleborg Skovd., Skovr. H. C. E. Koch, 1907 Forstk. I.

1907 Reguleringsarbejde paa Holsteinborg Skovd., 1908 Ass. hos Prof. A. Oppermann.

1908–10 Forstassistent paa Brahetrolleborg Skovd., 1910–13 Forstassistent paa Bregentved Skovd., 1913–22 Skovrider for Brahetrolleborg Skovd., 1922 Ejer af Troldbjerg Skov, 1/11 1923–29 Skovrider og Godsforvalter paa Liliendal Gods, 1933–51 Skovrider paa Rosenfeldt, Marienlyst og Iselingen.

1904–07 og 1912–13 Medl. af Best. for Forstlig Diskussionsforening, 1919 Sekretær i Arbejdsgiverforeningen for Land- og Skovbrug, 1920–23 Sagkyndig Vurderingsmedhjælper i Svendborg Amt, 1924 Medl. af D. Skovf. Tilsyns- og Vurderingskommission, 1933–51 Tilknyttet A/S Dansk Skovindustri i Næstved som Syningsmand.



° *Jespersen*, Ove Cohn, Forstinspektør ved Statsbanerne, født 30/11 1882 i Kbh.

Søn af Postmester ved Københavns Avispostkontor Emil Peter Jespersen og Hanne Margrethe Cohn.

Gift 16/11 1918 i Aarhus med Edith Paulsen, født 26/2 1892 i Hølund, Øster Hassing Sogn, Datter af Kontorchef i Kreaturforsikringen »Kustos«, Aarhus, Wilhelm Paulsen og Betzy Honnens.

1899 4. Kl. Hovedeks. (Østersøgades Skole), 1903 Klintholm Skov., H. M. Lyman, 1906 Guldborgland Skovd., Skovr. J. Bang, 1907 Forstk. II. Ikke aftjent Værnepligt.

1907 Regulering paa Orenæs Skovd. og Opmaalingsarbejde for Stadskonduktøren i København, 1908–12 Opmaaling af Plantager for Hedeselskabet, 1913 Assistent paa Orenæs Skovd., Nov. 1913 løst og 1/11 1917 fast ansat som Plantør ved De danske Statsbaners Plantningsvæsen, 1921 Overplantør, April 1945 Forstinspektør, 1/12 1952 Afsked med Bopæl i Langaa.

R.°



1908

† *Anton*, Julius Frederik Harald, Forstkandidat, født 27/6 1881 paa Gjorslev Skovridergaard, død 24/5 1917 i København.

Søn af Skovrider for Gjorslev Skovd., Forstkandidat Lewis Harald Anthon og Ingeborg Conradsen.

Gift 2/7 1915 med Emmy Rigmor Lund, født 8/12 1888.

1901 Student, mat. nat. (Herlufsholm), stud. polyt., 1908 Forstk. II.

1910 udrejst til Siam i Østasiatisk Kompagnis Tjeneste og ansat i engelske Gummplantager ved Singapoer, 1913 vendt hjem og ansat paa Københavns Magistrats Tegnekantor.



Christiansen, Carl Georg Lindskov, kgl. Skovrider, født 16/12 1883 i København.

Søn af Grosserer i København Christian Martin Christiansen og Helga Agnethe Hansen.

Gift 1^o 27/5 1916 med Elna Sigrid Bache, født 15/5 1893, død 14/4 1938. — 2^o 7/8 1941 med Ella Mary Hæstrup Rasmussen, født 18/2 i Holstebro, Datter af Amtsvevinspektør S. Rasmussen, Aarhus, og Regina Møller.

1899 4. Kl. Hovedeks. (Schneekloth), 1901 Giesegaard Skovd., Skovr. F. I. Andersen, 1906 Pederstrup og Christianssæde Skovdr., Skovr. O. G. Holm, 1907 Hardenberg Skovd., Skovr. Th. Bornebusch, 1908 Forstk. I.

1908–10 Assistent paa Foussingø Skovd., 1910–11 Assistent paa Corselitze Skovd. Studierejser til Hannover, Bayren, Norge og Sverige.

1/12 1911 Forstassistent ved Statsskovvæsenet med Tjeneste 1911–12 ved Skovreguleringen, 1912–16 paa Palsgaard Skovd., 1916–17 ved Statens forstlige Forsøgsvæsen, 1917–19 Skovfoged i Jægersborg Hegn under 1. Københavns Skovd., 1/9 1919 Skovrider i Direktoratet for Statsskovbruget, 1/11 1922 Skovrider for Graasten Skovd., 1/11 1949 Afsked og bosat i Graasten.

1945–49 Tilsyn med Kollund Skov (delvis ejet af Flensborg By) og tillige med de under Krusaagaard hørende Skovparceller syd for Rigsgrænsen.

Form. for Holbøl-Hokkerup Afvandingselskab, Medl. af Best. for Ferskvandsfiskeriforeningen, Repræsentant for Dansk Jagtforening i Politikreds 70.

R.°, D. M.

* *Jagd*, Thøger, Forstinspektør, født 13/12 1884 i Thisted.

Søn af Amtsforvalter i København, Kaptajn, Folketingsmand Jens Christian Henrik Claudius Jagd og Helene Bruun.

Gift 1^o 23/6 1911 med Ellen Petersen, født 5/10 1885, Datter af Hoffotograf Charles Petersen og Julinka von Emmé. — 2^o 14/4 1934 med Erna Dorcheus Jensen, født 18/2 1895, Datter af Købmand A. Jensen og Katinka Dorcheus.

1901 Alm. Forberedelseseks. (Magleby), 1904–05 Benzon Skovd., Skovr. E. Svendsen, 1907–08 Knuthenborg Skovd., Skovr. N. C. W. Magius, 1908 Forstk. I, 1909 Løjtnant i Feltartilleriet.



1909–19 Skovrider paa Snogholm Gods i Skaane, 1/2 1919 Forstinspektør for Bregentved Skovdistrikt.

1920–46 Medl. af Statens forstlige Forsøgskommission, 1922–49 Sagkyndig Vurderingsmedhjælper i Præstø Amt, 1926 Tilsynsførende Skovr. for Seinhuus Skovd., 1928–34 Form. for D. Skovf. Handelsudvalg, Medl. af D. Skovf. Best. og Repræsentantskab, 1928–34 Medl. af Best. for Skovbrugets og Træindustriens Eksportfond, 1930–46 Medl. af Best. for Skovbrugets Arbejdsgiverforening, 1932–54 Censor ved Skovbrugseks. 2. Del, 1936–38 Næstform. i Best. for A/S Junckers Savværk, 1942–47 Form. for Danske Forstkandidaters Forening, 1945–47 Medl. af Repræsentantskabet for Nordisk Skovunion, 1945 Tilsynsførende Skovrider for Egholm Skovd.

1920–26 Medl. af Best. for Dansk Kennelklub, 1925–30 Medl. af Repræsentantskabet for Dansk Jagtforening, 1926–36 Form. for Engelsk Setterklub i Danmark, 1936 Æresmedlem af denne Klub og af Svenska Setterklubben.

R. 1^o, S. N. 3.

Litterære Arbejder: D. Skovf. T. 1936 Overstandere, 1948 Egens Stamtalsafvikling, Insektbekæmpelse fra Luften. Artikler i Jagthaandbøger og Leksika.

° *Qvist*, Arthur, Skovrider og Godsforvalter, født 20/2 1886 i Horslunde.

Søn af Stationsforvalter i Horslunde ved Nakskov Sukkerfabrik Albreth Qvist og Alma Pries.

Gift 27/3 1918 i Horslunde med Emma Borella, født 27/10 1886 i Horslunde, Datter af Rentier, fhv. Slagtermester Christian Sebastian Borella og Christine Hansen.

1901 Præliminæreks. (Horslunde), 1902–03 Baroniet Guldborgland Skovd., Skovr. P. Koch, 1907–08 Grevskabet Christianssædes Skovd., Skovr. O. G. T. Holm, 1908 Forstk. I.



1908 Planlægning af Juellinge Skovd.,
1909–10 Assistent paa Hardenberg Skovd.,
1924 Studierejse til Czekoslovakiet.
1910–17 Forstassistent paa Halsted Kloster
Skovdistrikt, 1917–26 Skovrider og Godsfor-
valter samme Sted, 1926–29 Assistent ved
Statens forstlige Forsøgsvæsen, 1/11 1929
Skovrider og Godsforvalter paa Lilliendal
Gods.

Litterære Arbejder: D. Skovf. T. 1926 Karpater-
bøgen.

1909

† *Axholm*, Axel Kristen Volmer Madsen, Plantør ved Statsba-
nerne, født 10/7 1881 i København, død 2/1 1919.

Søn af Fabrikejer, Direktør Anders Madsen Axholm og Frandsigne
Sophie Petersen.

Gift 3/9 1913 med Eleonora Sophie Kuhlen, født 21/1 1887, Datter
af Partikulier Wilhelm Heinrich Kuhlen og Anna Sophie Bech.

1900 Alm. Forberedelseseks. (Universitetet), Lerchenborg Skovd.,
Skovr. Fl. Lerche, Bidstrup Skovd., Skovr. E. Anger, 1909 Forstk. II.

1909–10 Assistent ved Statens forstlige Forsøgsvæsen.

1911–15 Skovtaksator for Lerchenborg, Steensgaard og Eriksholm
Skovdr., 1/4 1917–19 Plantør ved De danske Statsbaners Plantnings-
væsen paa Øerne.

Tilsyn med Saltofte Skov.

Nekrolog i Forstl. Budstikke 1919.



* *Fabricius*, Jørgen Otto, Overførster,
Hofjægermester, født 15/9 1887 i Magleby
paa Langeland.

Søn af Forpagter Oscar Emil Fabricius og
Kirstine Nielsen.

Gift 16/10 1920 i Tranekær med Ida Augu-
sta Comtesse Schulin, født 9/11 1883, død
9/11 1951, Datter af Carl Frederik Sigismund
Louis Greve Schulin og Anna Cecilie Adel-
heid Hastrup.

1902 Alm. Forberedelseseks. (Tranekær),
1903–04 Grevskabet Langelands Skovd.,

Skovr. H. Hansen, 1908–09 Baroniet Brahetrolleborg Skovd., Skovr. H. C. E. Koch, 1909 Forstk. I, 1912 Sekondløjtnant i Artilleriet.

Studierejser i Sverige, Norge, Finland, Tyskland, Schweiz og Skotland, 1910 Forstassistent paa Brahetrolleborg Skovd., 1/12 1911 Forstassistent ved Statsskovvæsenet, 1919 kst. Skovrider for Tisvilde-Frederiksværk Skovd., 1/10 1920 kgl. Udnævnelse smst., 1/3 1934 Skovrider for Frederiksborg Skovd., 1/11 1939 Overførster ved Vallø Stift.

1914–18 Medl. af Best. for Forstlig Diskussionsforening, fra 1915 Form., 1915–54 Medl. af Dansk Skovforenings Redaktionsudvalg, fra 1929 Form., 1917–39 Medl. af den forstlige Forsøgskommission, fra 1933 Form., 1920–39 Medl. af Kommissionen for Skovfogedelevers Uddannelse, fra 1921 Form., 1923 Censor ved Skovbrugseks. 2. Del, 1924–25 Medl. af Kommissionen ang. de nordsjællandske Statsskove, 1925–39 Sagkyndig Vurderingsmedhjælper i Frederiksborg Amt, 1925–42 Form. for Frederiksborg Amts Plantningsselskab, 1929–54 Medl. af Best. for D. Skovf., 1932–39 Overklitfoged og Form. for Frederiksborg Amts Sandflugtskommission, 1934–39 kgl. Jægermester for Statsskovene, 1937–40 Medl. af Kommissionen ang. Skovbrugets Uddannelsesforhold, 1946–52 Medl. af Kommissionen ang. Lov om Hegn samt Mark- og Vejfred.

1931 Medl. af Naturfredningsraadet, 1939 Form. for Reservatraadet, 1944–51 Form. for Best. for A/S Østsjællands Avis, 1949–55 Form. for Grænseforeningens Byggeudvalg, 1949 Medl. af Grænseforeningens Hovedbest.

R.°, D. M., Chr. X M. T., S. N. 2², S. V. 3¹. Korresponderende Medlem af Finska Forstsamfundet. Æresmedlem af Dansk Ornithologisk Forening.

Biografi i Dansk biografisk Leksikon.

Litterære Arbejder: D. Skovf. T. 1919 Rødgran paa Fyn, 1926 Douglas- og Sitkagran, 1928 Gran-Selvsaaninger i Tisvilde Hegn, 1936 Tilvejebringelse af lagret, dansk Tømmer, 1937 Lagringsforsøg og Afbarkning af det runde Træ, 1929 Skovbrugskære, 1944 og 1951 Vildtpleje.

° *Funder*, Carl Christian Valdemar Wulff Daa, Skovrider og Godsforvalter, født 30/1 1885 i Helsingør.

Søn af Skibskaptajn i Helsingør Laurits Daa Funder og Emma Margrethe Elisabeth Henriette Wulff.

Gift 27/7 1920 med Ellen Vilhelmine Katrine Hollesen, født 20/9 1895 paa Løvdal ved Hobro, Datter af Forpagter Th. Hollesen, Havnø, og Anna Gam.

1902 Præliminæreks. (Helsingør), 1902–03 Lindenberg Skovd., Skovr. W. Lorenzen, 1908–09 Ravnholt Skovd., Skovr. K. Mørk-Han-



sen, 1909 Forstk. I, 1909–10 Aftjent Værnepligt, 1912 Løjtnant i Fæstningsartilleriet.

1910–12 Planlægningsarbejde paa Hvidkilde og Bækkeskov Skovdr., 1912–15 Forstassistent ved Statsskovvæsenet.

1916 Taksator ved det russiske Statsskovvæsen, 1918–19 Delegeret ved det kgl. danske Gesandtskab i dets Krigsfangearbejde i Sibirien, 1919 Studierejser i Letland, 1920–21 Midlertidig Ansættelse ved den internationale Grænsekommision i Sønderjylland og ved Sødal Skov ved Viborg.

1/5 1921 Skovrider og Godsforvalter paa Løvenholm, 1/5 1925 Skovrider og Godsforvalter paa Aastrup Kloster, 1/7 1955 Afsked og bosat paa Franciskasminde ved Hvalsø.

1910–12 Medl. af Best. for Forstlig Diskussionsforening, 1922–25 Sagkyndig Vurderingsmedhjælper i Randers Amt, 1945–54 Tilsynsførende Skovrider ved Tølløsegaardens Skov.

R.°, M. T. Kfh., Ø. r. K. 2.

Litterære Arbejder: D. Skovf. T. 1924 Om Mulighederne for: Beskæftigelse af Forstkandidater i Østeuropa.



† *Gredsted*, Hans Peter Agner, Forstkandidat, født 18/3 1884 i Odense, død 25/9 1947 paa Orlov i Danmark.

Søn af Lektor ved Odense Katedralskole Hans Frederik Thorvald Gredsted og Valborg Petersen.

Gift med en Siameserinde.

1900 Alm. Forberedelseseks. (Odense), 1900–03 Paabegyndt Uddannelse i Farmaci, 1903–04 Benzon Skovd., Skovr. E. Svendsen, 1908–09 Petersgaard Skovd., Skovr. C. H. Thymann, 1909 Forstk. II.

1909–12 Skovreguleringsarbejde, Ass. ved Statens forstlige Forsøgsvæsen og ved Opmaaling paa Marselisborg og Corselitze Skovdr., Studierejse til England og Ass. paa Sorø Akademis II Skovd.

17/12 1912 Ansat i Østasiatisk Kompagnis Teaskove i Prae i Nord-siam, Jun. 1927 Leder af Skovene.

Nekrolog i Forstl. Budstikke 1947.

† *Kiilerich*, Axel, Forstassistent, født 8/6 1885 i København, død 26/8 1922 i Lellinge.

Søn af Grosserer i København Jens Søren Viktor Kiilerich og Gunild Viktorine Petersen.

Gift 26/4 1913 i København med Karen Jespersen, født 10/3 1888 i København, Datter af Postmester ved Avispostkontoret i København Emil Peter Jespersen og Hanne Margrethe Cohn.

1905 Præliminæreks. (M. Kruses Skole), Benzon Skovd., Skovr. E. Svendsen, Orenæs Skovd., Skovr. C. P. U. Wilhelm, 1909 Forstk. II, 1909–10 Aftjent Værnepligt ved Ingeniørtropperne.

1910 Assistent paa Gjorslev Skovd., 1910–11 Assistent paa Landbohøjskolen hos Prof. C. V. Prytz.

1/4 1911–22 Forstassistent paa Vallø Skovdistrikt.

1920–22 Sagkyndig Vurderingsmedhjælper i Præstø Amt.

Litterære Arbejder: T. f. Skovv. 1912 Bøgeskovsdrift paa Gjorslev.



Obelitz, Reimar Vilhelm Ernst, Residerende Kapellan, født 24/6 1883 i Kbh.

Søn af Kriminalretsassessor i København, Medejer af Høvdingsgaard ved Mern, Bredo Ove Ernst Obelitz og Emma Henriette Ernesta Regine Bilsted.

Gift 9/9 1922 i Herfølge med Ingeborg Johanne Hansen, født 4/2 1895 i Sædder, Datter af Muremester E. Hansen og Hustru, født Hansen.

1902 Student, sprogl. (Østersøgade), 1903 cand. phil., 1902–03 Vemmetofte Skovd., Skovr. V. Neergaard, 1908 Odsherred Skovd., Skovr. P. A. A. Kofoed, 1909 Giesegaard Skovd., Skovr. F. I. Andersen, 1909 Forstk. II, 1910 Aftjent Værnepligt ved Ingeniørtropperne.

1909 Planlægning af Høvdingsgaard Skovd., 1911–12 Assistent paa Vallø Skovd., 1912–17 Assistent paa Ravnholt Skovd., 1914–19 Tillige tilsynsførende Skovrider for Addithus Skovd.

1922 cand. theol. 1., 1922 Kaldskapellan ved Timotheus Kirke i Valby, 1926 residerende Kapellan smst., 1/7 1953 Afsk., bosat i Valby.



1910



† *Bornebusch*, Aage Carl Heinrich Hartmann, Forstander, Dr. phil., født 29/1 1886 i Hardenberg Skovridergaard, død 13/6 1951 i Springforbi.

Søn af Skovrider paa Hardenberg, Forst-raad Carl Heinrich Bornebusch og Thorstine Frederikke Hartmann.

Gift 15/6 1915 i Husby med Bertha Jensen, født 9/8 1890, Datter af Førstelærer A. Th. Jensen og Karen Andersen.

1902 Alm. Forberedelseseks. (Sakskøbing), 1903 Adgangseks. til Polyteknisk Lærestanstalt, 1906 Bornholms Skovd., Skovr. L. Brüel, 1907 Hardenberg Skovd., Skovr. Th. Bornebusch, 1909–10 Wedellsborg Skovd., Skovr. V. Larsen, 1910 Forstk. I.

1910–11 Assistent paa Hardenberg Skovd., 1911–12 Fortsættelses-kursus paa Landbohøjskolen og Arbejde for Overf., Kmh. P. E. Müller, 1912 Eksamen i Grundvidenskaberne, 1913–16 Ass. hos Skovtaksator E. Mourier, 1916 fung. Skovf. i St. Bøgeskov, Sorø Akademis 2. Skovd.

1/4 1921 Biologisk Medarbejder ved Statens forstlige Forsøgsvæsen, 1/4 1928 kgl. Udnævnelse, 1/11 1931 kst., 1/2 1933 fast Ansættelse som Forstander for Statens forstlige Forsøgsvæsen, 20/1 1951 Afsked.

Studierejser i England, Tyskland, Holland, Belgien, Frankrig, Schweiz, Østrig, Ungarn, Tjecoslovakiet, Polen, Norge og Sverige samt Grønland.

1936–50 Stifter af og Form. for D. Skovf. Frøudvalg, Censor ved Skovbrugsekskens 2. Del, Landbrugsmin. Repræsentant i Centre International de Silviculture, Medl. af Repræsentantskabet for Nordisk Skovunion, Form. for Skovsektionen i Udvalget vedr. Saltholms Inddigning og Bepantning.

R.°. Korresp. Medlem af Svenska Skogsvårdföreningen og Finska Forstsamfundet. — Biografi i Dansk biografisk Leksikon. Nekrolog i D. Skovf. T. 1951.

Litterære Arbejder: T. f. Skovv. 1914 Studier over Rødællens Livskrav og dens Optræden i Danmark. D. Skovf. T. 1921 Objektiv Beskrivelse af et Skovdistrikts Urteflora, desuden i 1920, 24, 26–28, 31–34, 36–42, 44, 46 og 48. D. f. Forsøgsv. M. VIII Skovbundsstudier, XI The Fauna of Forest Soil, desuden i Bd. IV, IX, X, XIII–XVI, XVIII, XIX og XXI. Hedes. T. 1929, 30, 38 og 40. Artikler og Afhandlinger i Fauna og Flora, Dansk Natur, dansk Skole, Entomologisk Tidsskrift, Forstwissenschaftliches Centralblatt og et polsk Skovbrugstidsskrift.

• *Konradsen*, Otto Glud, Skovrider, Træhandler, født 26/8 1885 i Hvirring Præstegaard.

Søn af Sognepræst til Hvirring og Hornborg Kristian Daniel Konradsen og Elise Glud.

Gift 4/5 1932 i København med Margit Øxenhauge, født 7/10 1911 i Storeheddinge, Datter af Forvalter ved Dansk Soyakagefabrik Carl Viggo Øxenhauge og Fanny Elisabeth Sørensen.

1904 Student, mat. nat. (Horsens), 1905 cand. phil., 1906–07 Hørsholm Skovd., Skovr. W. H. Sundby, 1909–10 Brahetrolleborg Skovd., Skovr. H. C. E. Koch, 1910 Forstk. II, 1910–12 Aftjent Værnepligt ved Feltartilleriet, 1915 Studierejse til Fyn, 1924 Studierejse til Czekoslovakiet.

1912–15 Forstassistent ved Baroniet Brahetrolleborg, 1916–17 kst. Skovrider, 1/11 1917–39 Skovrider paa Grevskabet Christianssæde (Pederstrup og Christianssædes Skovdr.), 1939 Tilsynsførende Skovrider ved Bramsløkke Skove og Træhandler med Bopæl i Maribo.

1913–16 Medl. af Best. for Forstlig Diskussionsforening, 1923 Sagkyndig Vurderingsmedhjælper i Maribo Amt.

Litterære Arbejder: T. f. Skovv. 1915 Skovbrugets Tidsskriftssag. D. Skovf. T. 1916 Nogle Bemærkninger ang. det dobbelte Bogholderis Indførelse i Skovbruget, 1922 Kan Skovbrug betale sig?, 1928 Gamle Ege paa Pederstrup og Christianssæde, 1932 Svellesagen, 1946 Kort Bemærkning ang. Bøgeskovens Egalisering, 1916 Medarbejder ved D. Skovf. T., 1922–30 Medarbejder ved Traps »Danmark«.



• *Leschly*, Paul Peter Magnus, Skovejer, født 1/5 1886 paa Frederiksberg.

Søn af kgl. Bogholder og Kasserer paa Sct. Croix Peter Magnus Leschly og Ida Sophie Sørensen.

Gift 7/11 1919 paa Frederiksberg med Johanne Frederikke Birgithe Boserup, født 5/9 1884 paa Grubbeholm, Himlingøje Sogn, Datter af Forpagter Axel Boserup og Valborg Christiane, f. Boserup.

1902 Alm. Forberedelseseks. (Hørsholm), 1903 Hørsholm Skovd., Skovr. W. H. Sundby, 1909 Knuthenborg Skovd., Skovr. N. C. W. Magius, 1910 Forstk. II, 1910–12 Assistent paa Foussingø Skovd., 1912–13 Assistent paa



Hardenberg Skovd., 1913–17 Assistent paa Knuthenborg Skovdistrikt, 1917–19 Assistent paa Søllestedgaard.

1/11 1919–1/5 26 Skovrider for Visborggaard Skovdistrikt, 1925 Ejer af Søbysøgaard Skove (Røjle, Nymarkslund og Indhegningen).

1941–49 assisteret ved Udtagelse af Frøavlsbevoksninger i Jylland-Fyn, 1944 Medl. af Best. for Skovbrugets Arbejdsgiverforening for Fyns Stift, 1945 Planteskolekontrollør for D. Skovf.s Frøudvalg, 1948 assisteret ved Fredskovskonstatering i Svendborg Amt.



† *S t o r m*, Søren Marinus Sørensen, Forstinspektør, født 23/7 1887 paa Høllund Søgaard Skovridergaard, død 4/12 1918.

Søn af Skovrider for Hedeselskabets 7. Plantagedistrikt Jens Christian Sørensen og Karen Marie Mortensen.

Gift 2/10 1913 med Ida Augusta Comtesse Schulin, født 9/11 1883, død 9/11 1951, Datter af Carl Frederik Sigismund Louis Greve Schulin og Anna Cecilie Adelheid Hastrup.

1902 Alm. Forberedelseseks. (Kolding), Ravnholt Skovd., Skovr. K. E. Mørk-Hansen, Viborg Skovd., Skovr. E. H. Wöldike, Knuthenborg Skovd., Skovr. N. Magius, 1910 Forstk. I.

1910 Assistent hos Skovtaksator C. E. Mourier, 1910–11 Aftjent Værnepligt, 1911 Studierejse til Nordamerika, 1912–13 Assistent ved Baroniet Lehn Skovd., ved Statskovenes Regulering og i Skovdirektoratet, 1913 Studierejser til Nordslesvig og til Færøerne.

1/6 1913 Forstassistent ved Grevskabet Bregentved Skovd., 1/11 1915–18 Forstinspektør samme Sted, 1914–18 Tilsyn med Klelund Plantage.

1908–15 Medl. af Best. for Forstlig Diskussionsforening, 1914–15 Form., 1913 Censor ved Hedeselskabets Elevskole, Medl. af D. Skovf. Udvalg vedr. Maskinkraftens Anvendelse i Skovbruget, Form. for de samvirkende forstlige Salgskredse og disses Tilslutning til Dansk Skovforening.

Nekrolog i D. Skovf. T. 1919.

Litterære Arbejder: T. f. Skovv. 1912 Skovforhold i Nordamerika. D. Skovf. T. 1916 Transportable Motorsave. D. forstl. Forsøgsv. Bd. IV, 1915 Fremmede Naaletræer paa Søllestedgaard.

1911

* *Bache*, Harald Christian, Skovrider, født 19/12 1885 paa Frederiksberg.

Søn af Generalintendant, Oberst Hans Andreas Bache, Frederiksberg og Henny Louise Lunn.

Gift 26/3 1929 i Vedbæk med Laura Marie Flindt, født 26/8, Datter af Oberstløjtnant Henrik Emil Flindt og Elise Marie Gjellebøl. 1904 Student, mat. nat. (Vestre Borgerdydskole), 1905–06 Barritskov Skovd., Skovr. G. P. Friis, 1910–11 Giesegaard Skovd., Skovr. F. I. Andersen, Baroniet Zeuthens Skovd., Skovr. C. Bistrup, 1911 Forstk. I.



1911–12 Ass. ved Statsskovreguleringen, 1912–13 Ass. ved Juliane-lyst og Nørlund Skovdr., 1913 Studierejse til Nordtyskland, 1929 til Østrig.

1/11 1913 Skovrider for Ryegaard Skovdistrikt, 1/5 1923 tilsynsførende Skovrider samme Sted med Bopæl i Charlottenlund.

1932 Tilsyn med Ledreborg Skovd., 1932 med Egholm Skov. Tilsyn med Knabstrup Skov og nogle mindre Skove i Gentofte og Lyngby Kommuner.

Næstform. i A/S Danapin, 1953 Form. for Naturfredningskomiteen for Gentofte og Omegn.

Litterære Arbejder: T. f. Skovv. 1915 Studier fra Harzen. D. Skovf. T. 1942 Hvor fører Pligthugsten os hen? 1945 »Hyggelige« Perspektiver. Naturf. Aarskr. 1929–30 De fredede Arealer under Ryegaard, 1934–35 Skovmosen i Ordrupdal og dens Behandling.

† *Balslev*, Karl Johan Jähger, Forstassistent, født 4/4 1888 paa Hønnerup Mark, død Maj 1938.

Søn af Dyr læge, Ejer af »Tryden« pr. Gjelsted, Carl Julius Balslev og Mariane Margrethe Jähger.

1903 Alm. Forberedelseseks. (Aarup), 1911 Forstk. II.

1/10 1913–38 Forstassistent paa Erholm Skovdistrikt.

* *Bistrup*, Erik Alfred Emil, Skovrider, født 22/11 1886 paa Frydendal.

Søn af Skovrider paa Torbenfeldt Edvard Peter Henning Bistrup og Meta Marie Hansen.



Gift 2/5 1934 med Else Overgaard-Nielsen, født 4/10 1901, Datter af Telegrafbestyrer Overgaard-Nielsen, Odense, og Elna Colding.

1904 Alm. Forberedelseseks. (Sorø Akademi), 1905 Torbenfeldt Skovd., Skovr. E. P. H. Bistrup, 1910–11 Orenæs Skovd., Skovr. G. P. U. Wilhelm, 1911 Forstk. II, 1911 Aftjent Værnepligt.

1912–17 Opmaalingsarbejder.

1/2 1917–22 Forstassistent paa Brahetrolleborg Skovdistrikt, 1/4 1922 Skovrider samme Sted.

1941 Tilsyn med Elvedgaard Skov.

Litterære Arbejder: T. f. Skovv. 1916 Kræftangreb paa Skovfyr.



Brüel, Gustaf Ludvig Bang, kgl. Skovrider, Hofjægermester, født 19/8 1887 i Linå.

Søn af kgl. Skovrider for Nødebo Skovdistrikt, Forstkandidat Ludvig Bang Brüel og Caroline Augusta Friederichsen.

Gift 11/7 1914 i København med Else Østrup, født 30/7 1895 i København, Datter af Professor, Dr. phil., Rektor ved Københavns Universitet Johannes Østrup og Ellen Thorenfelt.

1905 Student, mat. nat. (Rønne), 1905 Giesegaard Skovd., Skovr. F. I. Andersen,

1906 Gottsbüren, Hessen, Forstmeister Riech, 1910 Pederstrup og Christianssæde Skovdr., Skovr. O. G. T. Holm, 1911 Forstk. I, 1912 Løjtnant i Gardehusarregimentet.

1912–14 ansat i et Ingeniørfirma i Sverige.

1/1 1914 Forstassistent ved Statsskovvæsenet med Tjeneste ved Skovreguleringen, Nødebo og Odsherred Skovdr., 1920 kst. Skovrider paa Stenderup Skovd., 1/10 1920 Skovrider for Lindet Skovd., 1/11 1922 Skovrider for Aabenraa Skovd., 1/11 1939 Skovrider for Frederiksborg Skovd., 1/1 1940 kgl. Jægermester ved Statsskovene.

1922–40 Statens Tilsyn med de private Skove i Aabenraa Amt, 1923–40 Medl. af D. Skovf. Handelsudvalg, 1923–40 sagkyndig Vurderingsmedhjælper i Aabenraa og Sønderborg Amter, 1925–30 Tilsyn med Løvenholm Skovd., 1930–40 Medl. af D. Skovf. Repræsentantskab, 1931–43 Form. for Statsskovriderforeningen, 1934–40 Medl. af

Best. for D. Skovf., 1934 Medl. af Statsskovenes Reservatudvalg, 1940 sagkyndig Vurderingsmedhjælper i Københavns og Bornholms Amter.

1928–36 Medl. af Skolekommissionen for Aabenraa Købstad, 1940 Medl. af Best. for Kammerherre Eides Legat.

K. °, D. M., Chr. X M. T., S. N. 2¹ og 2², F. Æ. L. 3.

Litterære Arbejder: Det forstl. Forsøgsv. Bd. V, 1916 Jordbunden i Grib Skov.

† *B ü l o w*, Holger von, Plantagebestyrer, født 27/4 1884 i Havrebjerg, død 28/3 1924 paa Frederiksberg.

Søn af Sognepræst til Tersløse og Skjellebjerg Frederik Vilhelm von Bülow og Alice Ulrikke Marcussen.

Gift 20/4 1912 med Caroline Margrethe Comtesse Schulin, født 1/8 1886, Datter af Carl Frederik Sigismund Louis Greve Schulin og Anna Cecilie Adelheid Hastrup.

1901 4. Kl. Hovedeks. (Schneekloth), 1911 Forstk. II.

1911 Bestyrer af en Frugtplantage i Florida, 1913 Plantagebestyrer ved Ingeniør Westenholz's Plantager paa Malakka, senere Bestyrer for et norsk Plantageselskab.

Nekrolog i Fra Sk. & Træm. 1924.

F o g, Vagn Aage, Direktør, født 6/6 1888 i København.

Søn af Overintendant, Kammerjunker Ove H. L. C. Fog og Henny Christensen.

Gift 21/4 1917 med Kathrine Abild, født 23/8 1896, Datter af Grosserer i Oslo E. R. Abild og Fredrikke Louise Gundersen.

1905 4. Kl. Hovedeks. (Metropolitanskoln), 1905–06 1. Københavns Skovd., Skovr. C. Irminger, 1910–11 Vemmetofte Skovd., Skovr. V. Neergaard, 1911 Forstk. I, 1912 Løjtnant i Fodfolket.

1912 kst. Skovrider for Vemmetofte Klosters Skovdistrikt, 1/7 1913 Forstassistent ved Statsskovvæsenet med Tjeneste i Direktoratet for Statsskovbruget, 1914 uden for Nummer, 1/4 1918 Afsked.

1913–14 Sekretær ved Kommissionen for Undervisning i Tropeskovbrug, Lærer i Tropeskovbrug, Træmaaling og Landmaaling, 1914–15 Rejse til Malaya og Siam, 1/4 1915 Leder af Skov- og Plantageafdelingen i Det østasiatiske Kompagni, København, 1915–16 Rejse til Malaya og Siam, 1918 Afsked, 1/1 1920 Adm. Direktør for A/S Norsk-Sumatra Plantage Kompagni, Oslo.

Litterære Arbejder: 1913 og 14 Forelæsninger over Tropeskovbrug, København.





† *Harck*, Jørgen Otto Anders, Forstassistent, født 7/7 1886 i Varde, død 31/1 1915 i Odense.

Søn af Sagfører, Bankdirektør i Varde Anders Hansen Harck og Karen Adamine Otille Bloch.

Ugift.

1903 Alm. Forberedelseseks. (Varde), Ravnholt Skovd., Skovr. K. E. Mørk-Hansen, Hørsholm Skovd., Skovr. G. N. A. Hauberg, 1911 Forstk. II.

1911 Studierejse til Holland, Belgien og

Tyskland:

1911–13 Forstassistent og Godsfuldmægtig ved Stamhuset Erholm, kst. Skovrider for Erholm Skovdistrikt.

† *Larsen*, Knud Henrik, Plantagebestyrer, født 12/8 1887 i Kastrup, død 1932 i Siam.

Søn af Fabrikejer Larsen, Kastrup.

1903 Alm. Forberedelseseks. (Borgerdydskolen), 1911 Forstk. II.

1911 Ansat i Østasiatisk Kompagni i Siam, 1911–13 med Tjeneste i Prae Distriktet. Senere udtraadt af Østasiatisk Kompagni og beskæftiget med Minedrift.

Omtale i D. Skovf. T. 1932.

Litterære Arbejder: T. f. Skovv. 1914 Skovbrug i Siam. Spredte Træk. Udtog af Breve.



° *Lorentzen*, Carl William, Skovrider og Skovejer, født 20/5 1887 i København.

Søn af Overretssagfører i København William Christian Lorentzen og Margrethe Steen.

Gift 1^o 12/7 1914 i Fredericia med Karen Margrethe Koch, født 18/8 1888, død Maj 1944, Datter af Rektor i Fredericia Johan Buntzen Koch og Inger Heiberg. — 2^o 25/9 1951 i Kristiansand med Ester Andersen, født 9/4 1908 i Søgne i Norge, Datter af Skibsreder Herlof Andersen og Hustru, f. Ek.

1905 Student, mat. nat. (Efterslægtsselskabet), 1906 cand. phil., Benzon Skovdistrikt, Skovr. E. Svendsen, Brahetrolleborg Skovdistrikt,

Skovr. H. C. E. Koch, 1911 Forstk. II, Aftjent Værnepligt i Livgarden.

1911–12 Planlægningsarbejder paa Ravnholt Skovd., 1912–13 paa Jordberga Gods i Skaane, 1913 Assistent paa Brahetrolleborg Skovd.

1/4 1913–22 Skovrider og Savværksbestyrer paa Børringe Kloster i Skaane, 1922–26 Assistent ved Statens forstlige Forsøgsvæsen, 1926–33 Skovrider for Næsbyholm Skovdistrikt, 1933–56 Ejer af Børglum Klosterskov, 1956 Ejer af Vandstedlund ved Hjørring.

1916–18 Distriktschef for Statens Brændselskommission i det sydvestlige Skaane.

Medstifter og Næstform. i Skovbrugets Arbejdsgiverforening for Jylland, 1943–50 Form. for Vendsyssel Garderforening, Kasserer for Sindal Mergelselskab.

Litterære Arbejder: D. Skovf. T. 1918 Forsøg med Trætyggere, 1928 Seimens Jordfræser til Skovbrug.

◦ *Rolsted*, Ernst Viggo, Skovrider, født 4/7 1887 paa Jægerslund ved Roskilde.

Søn af Skovrider for Ryegaard Skovdistrikt Henrik Jørgen Rolsted og Martine Pedersen.

Gift 3/10 1919 i Køng med Else Ebba Munck, født 4/11 1890 i København, Datter af Disponent Frits Munck og Emilie Christensen.

1905 Student, mat. nat. (Schneekloth), 1905–06 Giesegaard Skovd., Skovr. F. I. Andersen, 1910–11 Odsherred Skovd., Skovr. P. A. A. Kofoed, 1911 Forstk. I.



1911–12 Planlægningsarbejde paa Gram Skovd., 1912–13 Opmaalingsarbejde paa Krengerup Skovd.

1/5 1913 Skovrider for Krengerup Skovdistrikt.

Tilsyn med Brahesborg Skovd., Tilsyn med Løgismose og Høje Meels Skove, Medl. af Best. i Arbejdsgiverforeningen for Skovbrug i Fyns Stift.

† *Svensen*, Poul Christian Fugl, kgl. Skovrider, født 11/11 1889 paa Benzon Skovridergaard, død 17/6 1931 i Kolding.

Søn af Skovrider for Hedeselskabets 2. Plantagedistrikt, Forstkandidat Einar Svensen og Ida Nanny Maria Hecquet.

Gift 29/4 1920 i Hjørring med Frida Kloch, født 25/3 1898 i Hjørring, Datter af Sagfører Kloch og Ingeborg Birk.

1905 Præliminæreks. (Trustrup), 1905–06 Hedeselskabets 2. Plan-



taged., Skovr. C. Hecquet, 1910–11 Odsherred Skovd., Skovr. P. A. A. Kofoed, 1911 Forstk. I. Studierejse til Belgien.

1911–12 Savværksuddannelse paa Nørlund Savværk, 1912–13 Løjtnant ved Fæstningsartilleriet.

1/7 1913 Forstassistent ved Statsskovvæsenet med Tjeneste i Direktoratet for Statsskovbruget, 1919 paa l. Frederiksborg Skovd. og ved Forstkommissionen i Sønderjylland, 1/10 1920–31 Skovrider for Stenderup Skovd.

1921–31 Statens Tilsyn med de private Skove i det forhen slesvigske Distrikt, 1924–31 Medl. af D. Skovf. Repræsentantskab.

Medl. af Dansk Jagtforenings Hovedbestyrelse, 1930 Næstform. i samme, Medl. af Best. for Engelsk Setterklub.

Nekrologer i D. Skovf. T. og i Dansk Jagttidende 1931.

Litterære Arbejder: D. Skovf. T. 1928 Sprøjtning af Bøgegavntre imod Svamp.

1912



† *Bondo*, Oluf Peter, Skovrider, Kontorchef, født 4/5 1887 i Nykøbing Falster, død 5/3 1955.

Søn af Isenkræmmer Carl Bondo og Cecilie Henriette Andresen.

Gift 6/2 1915 med Johanne Marie Johansen, født 31/5 1888, Datter af Politiassistent F. Johansen og Ludovika Eriksen.

1905 Student, mat. nat. (Nykøbing F.), 1906 cand. phil., 1907 l. Københavns Skovd., Skovr. C. Irminger, 1911–12 Brahetrolleborg Skovd., Skovr. H. C. E. Koch, 1912 Forstk. I, 1912–13

Aftjent Værnepligt ved Livgarden.

1913–18 Skovrider paa Knutstorp Gods i Skaane, 1918–22 Skovrider og Fabriksleder paa Widtsköfle Gods i Skaane, 1/5 1922 Forstass. ved Hedeselskabet.

1/10 1922 Sekretær i Dansk Skovforening, 1/2 1925 Medredaktør og 1/10 1927 Eneredaktør af Dansk Skovforenings Tidsskrift, Fra Skoven og Træmarkedet og Forstlig Budstikke, 1938–55 Kontorchef i Dansk Skovforening.

1922–34 Medl. af Best. for Danske Forstkandidaters Forening, 1927–55 Tilsyn med Stensbygaard Skov, 1928 Medl. af D. Skovf. Redaktionsudvalg, 1934 Medl. af Handelsministeriets Bøgetræudvalg, 1940 Medl. af Brændselsnævnets Brændeudvalg, 1943–51 Form. for Standardiseringsudvalget for Fiskekasser, 1951–52 Medl. af Best. for Foreningen af danske Ugeblade, Fagblade og Tidsskrifter, Tilsyn med Øbjerggaard Skov, Medl. af D. Skovf. tekniske Udvalg, Presseudvalg og Frøudvalget, Redaktør af »Danmarks Skove«.

R. °, S. V. 3¹, Fi. H. R. 3¹.

Nekrolog i D. Skovf. T. 1955 og i Hedes. T. 1955.

Litterære Arbejder: D. Skovf. T. 1929 Skovbeskatningens Følger, 1931 Dansk Brænde som Mejeribrændsel, 1932 Smørkasser, 1937 Sommerskovning. I »Danmarks Skove« 1938, Dansk Skovforening 1888–1938 og De samvirkende danske Skovfogedforeninger.

° *Lorenzen*, Poul, kgl. Skovrider, født 13/11 1886 i Helsingfors.

Søn af Skovrider, Skovejer, Forstkandidat Frederik Poul Waldemar Lorenzen og Christiane Henriette Koch.

Gift med Marie Birgitte Henrika Minna Madelung, født 18/6 1887 i Södertogaard i Skaane, Datter af Godsejer Henrik August Madelung og Florianna Løve.

1905 Student, mat. nat. (Sorø Akademi), 1906 cand. phil., 1906–07 Brahetrolleborg Skovd., Skovr. H. C. E. Koch, 1911–12 Wedellsborg Skovd., Skovr. V. Larsen, 1912 Forstk. I, 1912 Aftjent Værnepligt i Odense.

1912–14 Assistance ved Skovbrugsundervisningen (Professor A. Oppermann) og i Statens forstlige Forsøgsvæsen.

1/1 1914 Forstassistent ved Statsskovvæsenet med Tjeneste 1914–18 paa Tisvilde-Frederiksværk Skovd., 1918–20 ved Statens Skovregulering, 1920 kst. Skovrider for Hørsholm Skovd., 1/12 1920 Skovrider for Buderupholm Skovdistrikt, 1/4 1940 Direktør for Statsskovbruget, 1/10 1946 Skovrider for Lindet Skovdistrikt, 1/12 1956 Afsked.

1931–40 Sagkyndig Vurderingsmedhjælper i Aalborg Amt, 1935–40 Statens Tilsyn med de private Skove i Aalborg Amt, 1939 Tilsyn med Trend Skov, Nørlund Skovd. og Endrupskov Pl., 1940 Form. for Den forstlige Forsøgskommission, Næstfm. i Dansk Skovforening, 1946 Statens Tilsyn med de private Skove i Tønder Amt og Haderslev Vesteramt. Ejer af Østerbygaard Skov og Medejer af Hovedskov.



R.°, D. M.

Litterære Arbejder: D. Skovf. T. 1918 Stor-København og de nordsjællandske Skove, 1920 100 aarig Ædelgran paa Bornholm, 1926 Skove og Folkeminder, 1928 Furskoven paa Læsø, 1931 Folkeminder om Skovens Træer og Skovens Dyr, 1946 F. A. O., 1951 Nye Signaler?, 1930 Jagt og Vildt i dansk Folketro, 1944 Egen og Rønnen i dansk Folketro, 1948 Vildt og Vilddyr i dansk Folketro. Desuden Artikler i Tidsskrifter, Aarsskrifter og Dagspressen om Skovbrug og folkløriske Emner.



* *Lund*, Jes, Skovrider, født 30/7 1889 i Nørre Broby.

Søn af Lærer i Nørre Broby Jes Nielsen Lund og Dorthea, f. Lund.

Gift 21/10 1922 med Ulla Mørk-Hansen, født 5/2 1895 paa Ravnholt, Datter af Skovrider for Ravnholt Skovdistrikt, Forstkandidat Kristian Erhard Mørk-Hansen og Inge Margrethe Mathilde Wedel.

1906 Præliminæreks. (Slagelse), 1908–09 Baroniet Zeuthens Skovd., Skovr. O. E. Sparre Ulrich, 1911–12 Ravnholt Skovd., Skovr. K.

E. Mørk-Hansen, 1912 Forstk. I, 1912 Aftjent Værnepligt v. Fodfolket.

1913–16 Kortlægning af Johannishus Skovd., Sverige, 1916–18 Takseringsarbejde og Assistentvirksomhed, 1918–19 Assistent paa Svenstrup Skovd.

1/5 1919 Skovr. for Rössjöholm Skovd., Sverige, 1/10 1956 Afsked.



Lund, Kristian, Skovejer, født 20/12 1885 i Aakjær Skovriderbolig i Falling Sogn.

Søn af Skovrider for Aakjær Skovdistrikt C. C. A. Lund og Magdalene Christensen.

Gift 25/5 1912 i Gentofte med Marie Kirstine Petersen, født 17/12 1890 i København, Datter af Købmand i København Christian Petersen og Krestine Andersen.

1902 Alm. Forberedelseseks. (Hobro), 1902–03 Lindenberg Skovd., Skovr. W. Lorenzen, 1906–07 Aftjent Værnepligt ved Fodfolket, 1911–12 Brahetrolleborg Skovd., Skovr. H.

C. E. Koch, 1912 Forstk. I.

1912–27 Praktiserende Skovtaksator for bl. a. Egeskov, Brahetrolleborg, Pederstrup, Christianssæde, Knuthenborg, Gl. Estrup, Løvenholm, Aarhus Kommune og Lindenberg Skovdistrikter.

1927 Ejer af Sødal Skov ved Viborg.

1916 Vurderingsmand for Forsikringselskabet »National«s nyoprettede Afdeling for Skovbrandforsikring.

* *Pavlsen*, Harald Antonio, Skovrider, født 13/8 1885 paa Frederiksberg.

Søn af Grosserer Valdemar Pavlsen og Ella Emilie Thomsen.

Gift 9/10 1928 i Gilleleje med Carla Ebba Julie Nielsen, født 4/10 1894 i København, Datter af Handelsfuldmægtig Theodor Nielsen og Emilie Haslund.

1904 Student, mat. nat. (Lyceum), 1905 cand. phil., 1907 Bornholms Skovd., Skovr. L. B. Brüel, 1910–11 Brahetrolleborg Skovd., Skovr. H. C. E. Koch, 1912 Forstk. II.

1912–13 Assistent paa Hardenberg Skovd., 1913–15 Assistent paa Vallø Skovd., 1915–17 Fuldm. i Træhandlerfirmaet Hans Danckert, Horsens, 1917–19 Privat Ass. hos kgl. Skovrider Hauberg, Hørsholm, 1919–23 Ass. og Godsfuldm. paa Baroniet Juellinge, 1923–29 Planlægnings- og Opmaalingsarbejder.

1/1 1929 Skovrider for Nordfeld Skovdistrikt, Repræsntant for C. Paludans Planteskole, Klarskov.

1935 Ejendoms-mæglereksamen.



* *Poulsen*, Svend Christian, Statsskovrider, født 21/8 1887 i Nørre Ørslev.

Søn af Sognepræst i Dalum Hans Ferdinand Poulsen og Julie Johanne Bruhn.

Gift 7/8 1914 med Johanne Bøgvad Høst, født 12/4 1889, Datter af Købmand i Nykøbing Falster Christian Høst.

1905–06 Brahetrolleborg Skovd., Skovr. H. C. E. Koch, 1907 Student, mat. nat. 1908 cand. phil., 1911–12 Corselitze Skovd., Skovr. L. Nellemann, 1912 Forstk. I.

1912–14 Assistent paa Corselitze Skovd.



1914–21 Skovrider paa Häckeberga Gods i Skaane, 1/10 1921 Skovrider og Godsforvalter paa Foussingø, 1/10 1949 Statsskovrider smst.

1915–20 Distriktschef for Brændselskommissionen i Skaane, 1924 Sagkyndig Vurderingsmedhjælper i Viborg Amt, 1927 tillige i Randers Amt, 1925–35 Statens Tilsyn med de private Skove i Hjørring, Thisted og Aalborg Amter, 1935 samme i Randers Amt, 1933 Medl. af D. Skovf. Repræsentantskab, Medl. af D. Skovf. Bestyrelse og Handelsudvalg, Tilsyn med Palstrup Skov, 1933–38 Leder af Skovfoged-skolen paa Foussingø.

R.°

° *R a a s c h o u*, Jørgen, Savværksejer, født 28/11 1889 i København. Søn af Overlæge i København Carl Emil Raaschou og Agnes Blicher.

Gift 28/12 1921 i Estland med Ellinor Vera Kentmann, født 20/3 1902 i Reval, Datter af Direktør A. Kentmann og Lydia Krack.

1906 4. Kl. Hovedeks. (Østersøgades Skole), 1906–07 2. Frederiksborg Skovd., Skovr. A. Hansen, 1911–12 Benzons Skovd., Skovr. H. H. Biilmann, 1912 Forstk. I, 1912 Aftjent Værnepligt.

1912–13 Ass. paa Gummplantage, Koba Behroe, Malaya, 1914–15 Kulturingeniør i Rusland, 1915–21 Skovrider i Estland, 1922–33 Savværksejer og Trælasteksportør i Estland.

1934 Ejer af Stenholt Savværk pr. Nødebo, 1939 Ejer af Kaarup Skov, 1941 Ejer af Stenrand Plantage. Bosat i Hillerød.

1938–50 Form. for Foreningen af sjællandske Savværker, 1938–50 Form. i Fællesrepræsentationen for Danske Savværker og Trævarefabrikkers Naaetræsektion, 1950 Næstform. i Træindustriens Forskningsudvalg.



† *R e c k*, Poul Aage Borch, Skovrider og Godsforvalter, født 12/1 1885 i København, død 31/8 1948.

Søn af Ingeniørkaptajn, Direktør Anders Borch Reck og Marie Johanne Jakobine Qvist.

Gift 21/10 1913 med Marie Magdalene Dalgas, født 4/3 1892, Datter af Direktør for Hedeselskabet, Forstkandidat Christian Dalgas og Emilie Jensine Scheele.

1902 4. Kl. Hovedeks. (Østersøgades Skole), studeret ved Polyteknisk Læreanstalt, 1906 Viborg Skovd., Skovr. E. H. Wøldike, 1907 Vemmetofte Skovd., Skovr. V. Neergaard, 1907 Skovfogedprøve, 1912 1. Frederiksborg Skovd., Skovr. Baron Wedell-Wedellsborg, 1912 Forstk. I, 1912 Aftjent Værnepligt ved Livgarden.

1913 Privat Ass. hos Skovr. K. H. Mundt, Sorø Akademis 2. Skovd.
1/10 1913–48 Skovrider for Vedbygaard Skovd., 1915–48 Godsforvalter paa Vedbygaard, 1918–24 tillige Skovrider for Lerchenborg Skovdistrikt.

1908–11 Medl. af Best. for Forstlig Diskussionsforening, 1924 Tilsyn med Nørager og Conradinelyst Skovd., 1941–47 Tilsyn med Gunderslevholm Skovd. og Godsforvaltning, Tilsyn m. Hesselbjerggaard Skov.
Nekrolog i D. Skovf. T. 1948.

1913

• *Bang*, Oluf, Skovrider og Skovbrugs-konsulent, født 6/7 1890 i Ulbjerg v. Viborg.

Søn af Sognepræst til Skjellerup og Ellinge Carl Julius Bang og Gudrun Hall.

Gift 17/12 1924 med Ingeborg, f. Bang, født 23/3 1899, Datter af Skovrider for Guldborgland Skovd., Forstkandidat Johannes Bang og Julie Margrethe Kornerup.

1906 Alm. Forberedelseseks. (Hesselager), 1907 Aal Klitplantage, Klitinsp. J. P. F. Bang, 1907–08 Guldborgland Skovd., Skovr. Johs. Bang, 1912–13 Ravnholt Skovd., Skovr. K. Mørk-Hansen, 1913 Forstk. II.



1913–15 Assistent paa Barritskov Skovd., 1915–20 Assistent paa Glorup Skovd., 1922 Studierejser til Tyskland, Schweiz og Czekoslovakiet.

1920 Skovrider for Foreningen »De fynske Smaaskove« med Bopæl i Ringe, 1926 tillige Skovrider for Mullerup Skovd.

1926 Tilsyn med Skovsbo Skov, 1932 Sagkyndig Vurderingsmedhjælper i Odense og Svendborg Amter, 1933 Form. for Foreningen af Skovridere under De samvirkende danske Smaaskovsforeninger, 1935 Medl. af Statens Skovnævn, 1940 Tilsyn med Sollerup Skov, 1940–46 Medl. af Best. for Dansk Skovforening, 1948 Medl. af Best. for Danske Forstkandidaters Forening, 1950 Tilsyn med Lundsgaard Skov.

R.*

Litterære Arbejder: 1938 »Danmarks Skove«: Afsnit om Smaaskovsforeningerne, Agerdyrkningslære Bd. I Smaaskovene og deres Betydning.

† *Moltke*, Aage Greve, Fuldmægtig, født 25/11 1886 paa Conradinelyst, død 10/9 1955.



Søn af Hofjægermester Otto Joachim Adam Greve Moltke til Nørager og Conradinelist og Ingeborg Valentiner.

Gift 1^o 1/8 1914 med Marguerite Peronard, født 1/8 1890, død 27/7 1925, Datter af Hvidgarver i København Eduard Francois Peronard og Emma Amalie Olsen. — 2^o 21/9 1926 med Regitze af Gyldenfeldt, født 28/11 1895, Ægteskabet opløst. — 3^o 14/9 1939 med Helle Grandjean, født 17/7 1912.

1904 Alm. Forberedelseseks. (Herlufsholm), 1905–06 Vemmetofte Skovd., Skovr.

V. Neergaard, 1912–13 Boller Skovd., Skovr. P. Wegge, 1913 Forstk. II.

1913–14 Udarbejdet Driftsplan for Godset Bolltyschko i Rusland, 1914–15 Taksator i de kejserlige russiske Apanage Domæner, 1915 Chef for sammes Kulturafdeling i Nishnij-Novgorod og Kostroma.

1916 Assistance ved Statens forstlige Forsøgsvæsen, 1917 ansat i »Udenlands Skovindustri« i Vologda i Rusland.

1918 Ansat i Forsikringsselskabet »Danmark«, 1919 Assistent, 1930 Fuldmægtig, 1933–55 Leder af Brandforsikringsafdelingens Ekspeditions kontor.

Nekrolog i Forstlig Budstikke 1955.



† *P i p e r*, Frederik Theodor, Skovrider ved Hedeselskabet, født 22/5 1890 paa Frederiksberg, død 26/2 1957 i Silkeborg.

Søn af Bagermester paa Frederiksberg Valdemar Frederik Piper og Camilla Bauer.

Gift 8/11 1921 i Ribe med Marie Johanne Sørensen, født 14/6 1892 paa Høllund Søgaard, død 16/7 1950, Datter af Skovrider for Hedeselskabets 7. Plantagedistrikt Jens Christian Sørensen og Karen Marie Mortensen.

1906 Alm. Forberedelseseks. (Frederiksberg), 1908 Svenstrup Skovd., Skovr. F. Muus,

1911 Ravnholt Skovd., Skovr. K. Mørk-Hansen, 1912 Pederstrup og Christianssædes Skovdr., Skovr. O. G. T. Holm, 1913 Forstk. I.

1915–17 Bestyrer af Petkus Skovd. i Mark Brandenburg, 1917–19 Ass. hos Overførster Walter, Grevskabet Gross Steinort, Østpreussen.

1919 (fast ansat 1/7 1920) Forstassistent ved Hedeselskabet med Tjeneste 1919–20 ved Hovedkontoret, 1920–24 ved 5. Plantaged.,

1924–29 ved 3. Plantaged., 1/4 1929–57 Skovrider for 4. Plantaged. med Bopæl i Silkeborg fra 1935.

R.°.

Nekrolog i Hedes. T. 1957 og Forstl. Budstikke 1957.

Litterære Arbejder: Hedes. T. 1926 Tramestesangreb paa Rødgran og Jordens Surhedstilstand, 1927 Nyplantninger paa Lynghede i Sydsverrig, 1928 En Studierejse i Tyskland, 1929 En Frugtplantage paa Hedejord, 1930 Angreb af en lyspletlignende Sygdom i en Planteskole, Træ som Brændsel, 1932 Plantning i den udtørrede Rødby Fjord, 1934 Forsøg med Imprægnering af Gran med Stenkulstjæreolie.

° *Rosen*, Poul, kgl. Skovrider, født 15/2 1889 i Storehedinge Landsogn.

Søn af Inspektør Bernhard Rosen og Laura Johanne Alexandra Lassen.

Gift 15/6 1916 med Johanne Josephine Hubertine Olga Elise Margrethe Daverkosen, født 19/7 1897, Datter af Direktør Edmund Daverkosen og Olga Josephsen.

1907 Præliminæreks. (Storehedinge), 1909 Ravnholt Skovd., Skovr. K. Mørk-Hansen, 1912 Svenstrup Skovd., Skovr. F. Muus, 1913 Forstk. I, 1914 Løjtnant i Livgarden.

Studierejser i Sverige, Tyskland og Finland.

1/1 1915 Forstassistent ved Statsskovvæsenet med Tjeneste 1915–16 ved Skovreguleringen, 1916–19 ved Palsgaard Skovd., 1919 i Direktoratet.

1/9 1919 Skovtaksator ved Statsskovbruget, 1/5 1923 Skovrider i Direktoratet, 1/4 1929 Skovrider for Nødebo Skovdistrikt.

1920 Censor ved Skovbrugseksamens 3. Del og fra 1935 tillige ved 2. Del, 1934 Form. for D. Skovf. nordsjællandske Salgskreds, Medl. af Statens Brændselsnævn, Medl. af Amtsbrændselsudvalget for Frederiksborg Amt, Form. for Tilsynsraadet ved Skovarbejderskolen, Medl. af Tilsynsraadet for Statens Planteavlstation.

1929 Form. for Frederiksborg Amts Garderforening.

R.°, D. M., S. N. 3., S. V. 3¹.

° *Sabroe*, Axel Skovgaard, kgl. Skovrider, Dr. agro, født 2/7 1891 i Silkeborg.

Søn af Grosserer, fhv. Fabrikant Thomas Ths. Sabroe, København, og Olga Skovgaard.

Gift 25/7 1922 i Roskilde med Elisabeth Bruun-Rasmussen, født 14/5 1900 i Hillerød, Datter af Biskop Fritz Bruun-Rasmussen og Emilie Charlotte Spies.





1907 Alm. Forberedelseseks. (Efterslægtsselskabets Skole), 1909–10 Holsteinborg Skovd., Skovr. M. Jensen, 1912–13 Silkeborg Skovd., Skovr. Johs. Helms, 1913 Forstk. I.

1913–16 Assistent ved Østasiatisk Kompagnis Teaskove i Nordsiam, 1916–17 Studierejse i Japan, 1917–19 Assistent paa Corsetitz Skovd., 1920–22 Studierejse i Sverige og Assistentvirksomhed, 1922–28 privat praktiserende Skovtaksator. Større Studierejser i Sverige, Tyskland, Holland, Nordamerika, Østrig, Norge, Finland og Irland.

1/3 1928 Forstassistent ved Statsskovvæsenet med Tjeneste 1928–34 paa Silkeborg Skovd., 1934 i Direktoratet, kst. Skovrider 1934 paa Silkeborg Skovd. og 1935 paa Boller Skovd., 1/1 1936 Skovrider for Boller Skovdistrikt.

1939–55 Form. for Kommissionen for Skovfogedelevs Uddannelse, 1942 Tilsyn med Højkol Skovd., 1944–45 Forstlig Sagkyndig ved Stiftamtmand Herschends Kontor i Silkeborg ang. Tyskernes Skader i jyske Skove og Plantager, 1949 Medl. af Best. for Statsskovriderforeningen, 1951 Form. for Standardiseringsudvalget for Tømmer, Tilsyn med Jysk Nervesanatoriums Skov 1957.

1950–51 Præsident for Horsens Rotary Klub.

R.°, D. M.

Litterære Arbejder: D. Skovf. T. 1918 Skovbruget i Japan, 1928 Træmaalings-Statistik, 1929 Skovbrugets Bogføringsresultater og Planlægningen, 1931 Fortidig og fremtidig Planlægning, 1934 Den sidste Februarstorm, 1935 Dansk Standard for Tømmerdimensioner, 1940 En Skovkærre, 1942 Blandskov, 1946 Tyskernes Hugster og Skader i de jyske Skove og Plantager, 1948 Tre japanske Løvtræer, Tilvækst og Hugst i Verdens Skove, 1949 Ekstrem Udhugning i Eg, Hollands Skove og Glimt fra Belgiens, 1950 Har vi været for ortodokse ved anlæg af vore kulturer?, 1953 Fra Stillehavet til Rocky Mountains, 1954 Danske Standards for savet Tømmer og savskaarne Lægter. Det forstl. Forsøgsv. Bd. V Skovtræer i det nordlige Japan, Bd. XIV Rødgranens Form og Formtal (Disputats), 1940 Afsmalnings- og Massetabeller for Rødgran i Danmark (Høst og Søn, Kbhvn), 1941 og 51 III og IV Udgave af Johs. Helms: Skovbrugslære i Lærebog for Skovfogedelever, 1952 Udg. af O. E. E. C. Paris: Redaktør og Bidragsyder til Ecology of American Forest Species. 1943 Pastor Johan Eichel Skovgaard's Ahne- og Efterkommer-Tavler. S. Skogsf. T. 1919 Flaadning i Siam og Japan. Forestry in Denmark, udg. af D. Skovf. 1954. 1940 (Selvbiografi) Lbhsh. Aarsskrift. 1954 Horsenslandet og dets Skove, set med en Tilflytters Øjne. 1956 50 Aars Skovfogeduddannelse. 1945 Skovfogeduddannelsen (i »Danske Forstmænd«). 1957 Hvad kom der ud af »Dauerwaldbevægelsen«? (D. S. T.).

* *Sparre-Ulrich*, Erhard, Skovrider, født 20/1 1890 paa Sophienholm ved Tølløse.

Søn af Skovrider ved Baroniet Zeuthen, Forstkandidat Olaf Erasmus Sparre Ulrich og Julie Elene Christophersen.

Gift 1^o 22/5 1919 med Anna Emilie Edsberg Rasmussen, født 7/8 1888, død 1/1 1937. — 2^o 1/7 1938 paa Frederiksberg med Marie Uldall, født 18/8 1895 paa Binderupgaard i S. Bjært Sogn, Datter af Proprietær Falle Uldall og Hustru, f. Petersen.

1906 Præliminæreks. (Østersøgades Skole), 1909 Svenstrup Skovd., Skovr. F. Muus, 1912–13 Ravnholt Skovd., Skovr. K. E. Mørk-Hansen, 1913 Forstk. II.

1913–14 Assistent paa Sorø Akademis 2. Skovd., 1914–15 Assistent paa Vallø Skovd., 1915 Assistent ved Skovbrugsundervisningen og Statens forstlige Forsøgsvæsen, 1915–16 Assistent paa Vallø Skovd.

1917 Ansat ved Nordisk Ulykkesforsikrings A/S, 1917–18 Ansat ved Brændselskommissionen i Malmöhus län, 1/4 1919 Jägmästare för Wrams Gunnarstorps skogsförvaltning.

1921 Vurderingsmand for Skove i Hälsingborg Fogderi, 1923–45 Tilsyn med Duveke Skovd., 1946 Tilsyn med Boserup Fideikommiss Skove, 1952 Tilsyn med Svedbergods Skov.

Litterære Arbejder: D. Skovf. T. 1925 Foryngelse af Granbevoksninger ved Selvsaaing.



* *Vendelsøe*, Carl Marius, Skovrider, født 17/3 1891 i Faxø.

Gift 1^o 16/5 1919 med Lighta Alice Hoyrup. — 2^o 5/6 1938 med Gertrud Aarestrup Friis.

1907 Præliminæreks. (Universitetet), 1907 Holsteinborg Skovd., Skovr. M. Jensen, 1909–10 Frijsenborg 3. Skovd., Skovr. E. C. Moldenhawer, 1912–13 Hvidkilde Skovd., Skovr. F. V. S. Christiansen, 1913 Forstk. I.

1913–19 Assistent paa Hvidkilde Skovd., 1919–28 Skovrider for Gjorslev Skovd.

1919–22 Sekretær i Dansk Skovforening.

1/11 1922 Skovrider ved Skjoldenæsholm Skovbrug, 1/7 1955 tillige Godsforvalter.

Litterære Arbejder: D. Skovf. T. 1921 Forstkandidaternes Stilling efter Lens- og Stamhusets Frigivelse.



1913

• *Wanscher*, Axel, kgl. Skovrider, født 1/9 1889 i København. Søn af Professor ved Universitetet, Overlæge ved Frederiks Hospital Oscar Wanscher og Margrethe Hage.

Gift 17/10 1920 i Viborg med Adda Elise Fabricius Wøldike, født 26/4 1899, Datter af kgl. Skovrider for Viborg Skovdistrikt, Forstkandidat Eigil Helge Wøldike og Kirsten Fabricius.

1907 Student spr. (Metropolitanskolen), 1907–08 Odsherred Skovd., Skovr. P. A. A. Kofoed, 1912–13 Corselitze Skovd., Skovr. L. P. Nellemann, 1913 Forstk. I, 1913 Aftjent Værnepligt.

1914 Assistent paa Corselitze Skovd.

1/8 1914 Forstassistent ved Statsskovvæsenet med Tjeneste i Direktoratet og paa Palsgaard Skovd., 1921–22 kst. Skovrider for 2. Frederiksborg Skovd., 1/11 1922 Skovrider for Lindet Skovd., 1/4 1929 Skovrider for Sønderborg Skovdistrikt.

1923 Sagkyndig Vurderingsmedhjælper i Haderslev og Tønder Amter, 1929 Statens Tilsyn med de private Skove i Sønderborg Amt.

R.°, D. M.

1914



• *Arendrup*, Otto Adolf, kgl. Skovrider, født 13/8 1887 paa Dyrehavegaard ved Nyborg.

Søn af Generalmajor, Kammerherre Albert Arendrup og Ebba Margrethe, f. Arendrup.

Gift 28/7 1921 med Hubertine Olga Maria Thema Josephine Johanna Daverkosen, født 27/5 1896, Datter af Direktør Edmund Daverkosen og Olga Josephsen.

1906 Student spr. (Sorø Akademi), 1909–10 I. Københavns Skovd., Skovr. Chr. Irminger, 1913–14 Benzon Skovd., Skovr. H. H. Biilmann, 1914 Forstk. I.

mann, 1914 Forstk. I.

1914–15 Assistent paa Bregentved Skovd., 1915 midlertidig Tjeneste ved Statsskovv.

1/8 1916 Forstassistent ved Statsskovvæsenet med Tjeneste i Direktoratet og paa Viborg Skovd., 1/7 1923 Skovrider for Viborg Skovdistrikt, 1/11 1934 Skovrider for Esrom Skovdistrikt.

1926–33 Medl. af Statens forstlige Forsøgsvæsens Hedeudvalg.

R.1°

† *C o p m a n n*, Poul Harry, Skovrider, født 18/6 1891 paa Pederstrup i Vesterborg Sogn, død 9/10 1949 paa Willestrup.

Søn af Godsinspektør ved Stamhuset Ravnholt og Hellerup Johan F. Copmann og Emilie Crone.

Gift 4/9 1920 i Viborg med Andrea Marie Løgstrup, født 23/11 1891, Datter af Savværksejer E. A. Løgstrup, Viborg, og Doris Nielsen.

1907 4. Kl. Hovedeks. (Frederiksberg), 1907–08 Brahetrolleborg Skovd., Skovr. H. C. E. Koch, 1913–14 Ravnholt Skovd., Skovr. K. E. Mørk-Hansen, 1914 Forstk. II.

1914 Assistent paa Ravnholt Skovd., 1914–17 Værnepligt, Løjtnant i Feltartilleriet, 1917 Assistent paa Vallø Skovd.

1/4 1918–19 Forstassistent ved Hedeselskabet med Tjeneste ved Hovedkontoret, 1/6 1919–1/5 1932 Skovrider for Ledreborg Skovdistrikt, 1933–40 Tømmerfordeler paa Fyn og Bogholder paa Ferritslev Savværk, 1/5 1940–49 Skovrider for Willestrup Skovdistrikt.

1929–31 Tilsynsførende Skovrider for St. Frederikslund Skovd.

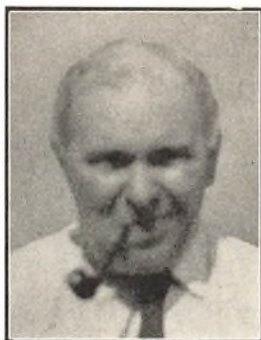

• *H e i l m a n n*, Allan Kristian, Overklitfoged, født 9/12 1890 i Nykøbing Falster.

Søn af Læge i Hellerup Vilhelm Heilmann og Ellen Harriet Kylberg.

Gift 1^o 5/9 1913 med Astrid Camilla Elisabeth Rechendorff, født 25/6 1890. — 2^o 14/7 1947 med Margrethe Lange, f. Lorentzen, født 1/4 1903.

1908 Student, mat. nat. (Metropolitanskolen), 1908–09 Brahetrolleborg Skovd., Skovr. H. C. E. Koch, 1910 cand. phil., 1913–14 Tisvilde-Frederiksværk Skovd., Skovr. O. Heilmann, 1914 Forstk. I, Ingen Værnepligt.

1914–21 Studierejse til Siam, 1915–21 Lærer og Sekretær ved Østasiatisk Kompagnis Undervisning i Tropeskovbrug, 1922 Assistent ved Dansk Skovforenings Gødningsforsøg, Studierejser til Sverige, Holland, Belgien og Frankrig.

1/1 1923 Overklitfoged i Thisted Amt, Plantør ved Vilsbøl Klit-



plantage og Assistent hos Klitinspektøren, 1/4 1930 Overklitfoged i Hjørring Amt og Plantør ved Skagen Klitplantage.

1911–13 og 1915 Medl. af Best. for Forstlig Diskussionsforening, 1923 Sagkyndig Vurderingsmedhjælper i Thisted Amt, 1926 i Ringkøbing Amt, 1930 i Hjørring Amt, 1924–26 Form. for Kystkommissionen for Thisted Amt, 1925 Tilsyn med Plantningerne ved Anholt Fyr, 1931 Hedeselskabets Forretningsfører for Skagen Distrikt, 1935 Statens Tilsyn med de private Skove i Hjørring Amt.

Medl. af Best. for Akad. Idrætsfor., Samvirkende jyske Turistfor., Landsfor. Den pers. Friheds Værn og Drachmanns Legat. Form. for Lokalafd. af Turistfor., Naturfredningsfor. og For. Norden. 1923 Tilsyn med Baaker i Thisted Amt, 1949 Landvæsenskommissær.

R.*

Litterære Arbejder: 1917 Tropeskovbrug, København, »Planternes Liv« Lærebog ved Undervisningen i Tropeskovbrug.



* *H o l m*, Jacob, Skovrider, født 18/3 1888 paa Ellingegaard pr. Højby.

Søn af Godsejer til Ellingegaard, Landbrugskandidat Viggo Henrik Holm og Harriet Jensen.

Gift 14/5 1918 med Anna Elisabeth Burmeister, født 15/10 1888 paa Solbjerggaard ved Slagelse, Datter af Forpagter William Burmeister og Caroline Yckert.

1905 4. Kl. Hovedeks. (Metropolitianskolen), 1905–06 Giesegaard Skovd., Skovr. F. I. Andersen, 1913–14 Svenstrup Skovd., Skovr.

F. Muus, 1914 Forstk. II.

1914–18 Assistent paa Svenstrup Skovd.

1/5 1918 Skovrider for Aalholm Skovdistrikt, 1/7 1937 tillige Skovrider for Beldringe-Lekkende Skovdistrikt.

1907 Medl. af Best. for Forstlig Diskussionsforening, 1925 Medl. af D. Skovf. Handelsudvalg og Form. for Lolland-Falsters Salgkreds, 1933–37 Medl. af D. Skovf. Repræsentantskab.

Litterære Arbejder: D. Skovf. T. 1940 Resultatet af en Tvangshugst 1918, 1948 Bøgedyrkningsproblemer, 1952 Massebetragtninger ved Bregentved-Over-sigten.

* *H o l s t e i n*, Vagn, Skovrider og Godsinspektør, Dr. phil., født 4/10 1889 paa Hegnstrupgaard i Gundsømagle Sogn.

Søn af Proprietær, Landbrugskandidat
Viggo Holstein og Marie Ammitzbøll.

Gift 18/7 1917 paa Frederiksberg med
Ingeborg Gram, født 31/12 1884 i Køben-
havn, Datter af Raadsformand, Dr. phil. J. P.
Gram og Dorthe Marie Sørensen.

1908 Student, mat. nat. (Birkerød), 1908–09
Charlottendal Skovd., Skovr. P. H. Lassen,
1913–14 Orenæs Skovd., Skovr. G. Wilhelm,
1914 Forstk. I, 1914–16 Værnepligt, Løjtnant
i Fodfolket.

1916–18 Ass. hos Skovtaksator E. Mourier,
Næstved, 1919–20 Praktiserende Skovtaksator i Næstved.

1/11 1920–1/5 1928 Skovrider og Godsforvalter paa Einsidelsborg
Gods, 1/9 1929 Skovrider og Godsinspektør paa Jægerspris (Kong
Frederik den Syvendes Stiftelse).

Tilsyn med: 1916 Charlottendal Skovd., 1923 Hørbygaard Skovd.,
1947 Gunderslevholm Skovd.

1935 Medl. af Repræsentantskabet for Frederikssund og Omegns
Bank, 1952 Form. for Dansk ornithologisk Forening.

R.^o

Litterære Arbejder: 1927 Fiskehejren, 1931 Fra Dianas Marker (Jagtbreve),
1935 Strandengens Fugle. Biologiske Studier over danske Rovfugle: I 1942 Due-
høgen (Disputats), II 1944 Hvepsevaagen, III 1950 Spurvehøgen og IV 1956
Musvaagen.

Iversen, Axel, Skovrider, født 31/12
1885 i Lorup Skovridergaard, Kirkerup Sogn.

Søn af Skovrider paa Gyldenholm, Forst-
kandidat Peter Jørgen Iversen og Emilie
Ernestine Nielsen.

Gift 16/5 1917 i København med Ella Alice
Margrethe Sperling, født 6/10 1890, Datter
af Fabrikant Albert Sperling og Alba Keller.

1908 Bygningskonstruktør, 1909 Alm. For-
beredelseseks. (Universitetet), 1909 Charlot-
tendal Skovd., Skovr. P. H. Lassen, 1913–14
Giesegaard Skovd., Skovr. F. I. Andersen,
1914 Forstk. I.

1914–16 kst. Skovrider paa Rosengaarden ved Kværkeby.

1/10 1916 Skovrider for Rosenvold Skovdistrikt.





Jensen, Carl Frederik, Skovrider ved Hedeselskabet, født 13/1 1891 paa Eremitagen i Taarbæk Sogn.

Søn af Opsynsmand ved Jagtslottet Eremitagen Louis Martin Jensen og Karen Christine Larsen.

Gift 15/12 1920 i Aarhus med Ester Maria Löfstedt, født 15/12 1895 i Höganäs, Sverige, Datter af Partikulier Jens Petter Löfstedt og Bothilda Löfstedt.

1907 Præliminæreks. (Universitetet), 1910 Odsherreds Skovd., Skovr. P. A. A. Koføed, 1913–14 Wedellsborg Skovd., Skovr. V. Larsen, 1914 Forstk. I. Aftjent Værnepligt ved 1. Infanteribataillon.

1914–17 Assistent ved Statens forstlige Forsøgsvæsen, 1917–19 ansat ved Brændselsnævnet i Sverige og Brændsleskommissionen i Hallands län, 1919–20 forsk. forstligt Arbejde.

1/6 1920 Forstassistent ved Hedeselskabet med Tjeneste ved Hovedkontoret og 5. Plantagedistrikt, 1/4 1927 Skovrider med fortsat Tjeneste ved 5. Plantagedistrikt, 1/3 1932 Skovrider for Hedeselskabets 9. Plantagedistrikt med Bopæl i Hurup.

Litterære Arbejder: T. f. Skovv. 1915 En Hjælpeformel. D. Skovf. T. 1916 Om Anvendelse af trametesangrebet Grantræ, 1925 Skovfyrrer i det nordl. Midtjylland, 1932 Et Par Anvendelser for dansk Løvtræ, 1933 Dansk Brændsel i danske Mejerier, Stærk Hugst, 1936 Havgus og Klitplantager, 1952 Orkanen den 11. Februar 1952, 1954 Stormene den 11. Februar 1952 og 1953 samt 21. Februar 1953. Hedes. T. 1922 En Rejse til Halland, 1926 Træbeton, Er det berettiget at regne med Rente og Rentes Rente i Skovbruget?, 1932 Skovbrand, dens Bekæmpelse og Forebyggelse, 1933 Skovenes og Plantningernes Indflydelse paa Klimaet, 1943 Hegnslov og Læplantning, 1948 Langdal Plantage, 1955 Japansk lærk. Skov og Folk 1946 14 Aars Plantningsarbejde i Thisted Amt. Hedes. Funktionærbl. 1951 Skov, Læ og Klima. T. f. Biavl 1937 Læ og Ly. D. Jagttid. 1934 Jagt og Læ. 1935 Vinterfodring af Vildtet i Vestjylland. Skogen 1931 Generationsveksel i Skoven, 1934 Skogsmarkens fordran på væxelbruk. Jubilæumsskrifter: Thy Plantningsforening 1888–1938, Dover Plantage 1888–1938, Sindbjerg Plantage 1855–1955, Morsø Sønderherreds Plantage 1890–1955.

° Kindt, Svend, Skovrider, født 26/9 1890 i Sæby.

Søn af Grosserer i København Albert Gustav Abel Kindt og Sophie Marie Nielsen.

Gift 18/7 1918 paa Frederiksberg med Gerda Elisabeth Schønemann, født 3/9 1897 i Nyborg, Datter af Forlagsboghandler Christian Schønemann og Andrea Bielefeldt.

1907 4. Kl. Hovedeks. (Sorø), 1907–08 Benzon Skovd. og Hedeselskabets 2. Plantaged., Skovr. E. Svendsen, 1913–14 Giesegaard Skovd., Skovr. F. I. Andersen, 1914 Forstk. II.

1914 Studierejser i Tyskland og Schweiz, 1922 i Skotland. 1914–15 Assistent paa Sorø Akademis 2. Skovd., 1915–20 Assistent paa Bregentved Skovd., 1/1 1920–26 Skovrider for Næsbyholm Skovd., 1923–26 tillige for Stensbygaard Skov.

1/5 1926 Skovrider for Gisselfeld Klosters Skovdistrikt og Holmegaard Skovdistrikt, 1/5 1926–1/5 1956 tillige for Brattingsborg Skovd.

1922 Sagkyndig Vurderingsmedhjælper i Præstø Amt, 1945–50 tillige i Sorø Amt, 1925 Censor ved Skovbrugseks. 2. Del, 1926–40 Tilsyn med Eenrum Skov.

1933–43 Medl. af Vester Egede Sogneraad, 1953 Form. for Naturfredningskomiteen for Haslev og Omegn.

Litterære Arbejder: D. Skovf. T. 1924 En dansk Naturforyngelse fra Nord af Bøg, 1928 Slibmasseved, Et Middel mod »Hylobius abietis«?, 1931 Dyrkning af Rødgran paa Moser, 1935 Sitkagran, 1938 Pinus maritima paa Samsø, 1948 Japanerlærk.

† *Koch*, Carl Axel Elers, kgl. Skovrider, født 26/8 1892 paa Skovridergaarden Ditlevslyst, død 18/8 1946 paa Diakonissestiftelsen i København.

Søn af Skovr. paa Brahetrolleborg, Forstkandidat Hans Christoffer Elers Koch og Charlotte Frederikke Emilie Holm.

Gift 5/12 1936 i Farum med Ingrid Margrethe Helene Greve, født 8/8 1904 paa Brahetrolleborg, Datter af Godsforvalter paa Brahetrolleborg Carl Johan Greve og Alma Hermine Tischer.

1907 Alm. Forberedelseseks. (Faaborg), 1907–09 Brahetrolleborg Skovd., Skovr. H. C. E. Koch, 1913–14 Stenderup Skovd., Skovr. R. Wellendorf, 1914 Forstk. I.

1914–15 Planlægningsarbejde paa Brahetrolleborg Skovd., Studierejser 1921–22 samt 1927 til Schweiz og Italien.

1/1 1916 Forstassistent ved Statsskovvæsenet med Tjeneste i Skov-



reguleringen og Direktoratet, 1922–23 kst. Skovrider for Gurre Skovd., 1/5 1923 Skovtaksator ved Statskovvæsenet, 1/10 1940 Skovrider for Falsters Skovdistrikt.

1934 Censor ved Skovbrugseksamens 2. Del, 1940 Statens Tilsyn med de private Skove i Maribo Amt, Næstform. i Lolland-Falsters Skovdyrkerforening.

R.°

Litterære Arbejder: D. Skovf. T. 1932 Nutidig Planlægning.
Nekrolog i D. Skovf. T. 1946.



Tauson, Hans Christian, Statsautoriseret Revisor, født 21/2 1885 i Gentofte.

Søn af Sognepræst i Sværdborg Carl Emil Tauson og Frederikke Louise Schousboe.

Gift 29/6 1917 med Agnes Hansen, født 29/8 1888.

1903 Student, mat. nat., 1907–08 Ravnholt Skovd., Skovr. K. E. Mørk-Hansen, 1913–14 Svenstrup Skovd., Skovr. F. Muus, 1914 Forstk. I, Løjtnant.

1914–17 Ass. paa Corselitze Skovd., 1917–18 Ass. v. Landbohøjsk.s Skovbrugsunderv.

1/2 1918–1/11 22 Godsforvalter paa Bækkeskov og Sanderumgaard, 1/11 1922–1/10 1928 Godsforvalter paa Grevskabet Lerchenborg, 1/4 1924–1/10 28 tillige Skovrider for Lerchenborg Skovdistrikt, 1/6 1929–15/1 35 Medarbejder hos statsaut. Revisor J. P. Strobel, København, 1934 statsaut. Revisor, 15/1 1935 Selvstændig Revisionsforretning i Haderslev.

1917 Medl. af Best. for Forstlig Diskussionsforening, 1919–21 Tilsyn med Løvenholm Gods, 1934 autoriseret regnskabskyndig Tillidsmand ved Akkordforhandling.

Litterære Arbejder: D. Skovf. T. 1918 Fremmede Naaletræer i Linaa Vesterskov.

° *Thyssen*, Aksel Vilhelm, Skovrider ved Hedeselskabet, født 4/9 1890 i Sdr. Omme Præstegaard.

Søn af Provst for Sønderborg Provsti Emil Kristian Thyssen og Valborg Schjørring.

Gift den 13/4 1919 i Viborg med Emma Agathe Flensborg, f. Hansen, M. T. Kha., D. r. K. M., født 21/12 1892 i Ans, Datter af Købmand Laust Peter Hansens, Ans, og Christiane Christensen.

1907 Alm. Forberedelseseks. (Tarm), 1907–08 1. Københavns Skovd., Skovr. Chr. Irminge, 1913 Palsgaard Statsskovd., Skovr. A. I. Holten, 1913–14 Grevskabet Christianssædes Skovd., Skovr. O. G. T. Holm, 1914 Forstk. II, 1915 Løjtnant i Rytteriet, Ordonnansofficer.

Studierejser i Tyskland, Sverige, Norge og Finland.

1/11 1915 løst, 1/1 1916 fast ansat som Forstassistent ved Hedeselskabet med Tjeneste 1916 ved Hovedkontoret, 1918 ved 4. Plantaged., 1922 ved 2. Plantaged., 1/11 1924 Skovrider for 2. Plantagedistrikt med Bopæl i Æbeltoft.

1918–25 Tilsyn med Skanderborg Kommunes Skov, 1919 Medl. af Best. for Plantningsforeninger paa Djursland og Samsø, 1923 Tilsyn med Skærsø Skov, 1925 tillige Skovrider for Æbeltoft Kommunes Skovd., 1928 Forretningsfører ved Hedeselskabet, 1938 Form. for Hedeselskabets Skovriderforening, 1947 Redaktør af Tidsskr. »Skov og Folk«, 1948 Medl. af Best. for Danske Forstkandidaters Forening.

1920–24 Tropsf. og Kolonnechef i Det danske Spejderkorps, 1924–49 Medl. af Best. for Æbeltoft Røde Kors, 1930 Form. for Naturfredningskom. for Djursland, 1937 samme for Samsø, 1941–44 Medl. af Æbeltoft Erhvervsraad, 1947–49 Form. for Æbeltoft Hjemmeværn, 1948 Form. for Djurslands Rytterifor., 1949–53 Medl. af Æbeltoft Menighedsraad.

R.°

Litterære Arbejder: Hedes. T. 1917 Rydning af Bjergfyr. 1923 Spejderne og Plantningssagen, 1927 Fra en forstlig Studierejse i Tyskland, 1929 Nogle Træbearbejdningmaskiner, Plantningssagen paa Samsø, 1932 Brænde og Brændeovne, 1935 Centralvarme med Brændefyring, 1940 Brændeovne og Brændselssituationen, 1942 Brændesagen under Krigsforhold. Naturfredningsf. Aarskr. 1932/33 Æbeltoft Vig, 1937/38 Den nye Naturfredningslov. 1951 En Præstegaard paa Heden.

1915

† *H a a s e*, Kai, Skovrider, født 30/6 1890 i København, død 31/12 1940 i København.

Søn af Kaptajn i Artilleriet Joachim Vilhelm Haase og Meta Augusta Randrup.

Gift 19/9 1924 med Karen Margrethe Martha Pedersen, født 27/11 1886.

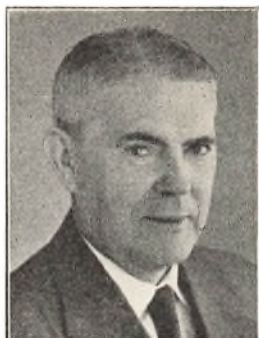



Student, 1911 Benzon Skovd., Skovr. H. H. Biilmann, 1914 Orenæs Skovd., Skovr. G. Wilhelm, 1915 Forstk. II, 1914–16 Aftjent Værnepligt.

1916–35 ansat i Provinsen Huelva i Spanien som Leder af Landdepartementet under det engelske Mineselskab Minas de Rio Tinto.

1935–40 Forpagter af Gaarden El Zumajo paa ca. 100 ha.

Nekrolog i D. Skovf. T. 1941.



Iversen, Povl Salskov, Skov- og Frugtplantageejer, født 2/5 1891 i København.

Søn af Grosserer i Vedbæk Niels Salskov Iversen og Agnes Bendixen.

Gift 26/8 1939 med Else Barchalia-Borgen, født 25/11 1910 i Saxkjøbing, Datter af Bankdirektør Valdemar Barchalia-Borgen og Louise Gundorff-Jensen.

1910 Brahetrolleborg Skovd., Skovr. H. C. E. Koch, Benzon Skovd., Skovr. H. H. Biilmann, 1915 Forstk. II, Kornet i Infanteriet.

Assistent paa Orenæs Skovd., Planlægningsarbejde paa Børringe i Sverige, Skovrider paa Cranmoe Hall, Somerset, England, Assistent ved Statens forstlige Forsøgsvæsen.

Ejer af Spæntrugaard og Medstifter af Tømmerhandel i Valby. Senere Ejer af Holbækgaard, af Haraldslund og af Vedø. Efter Salg af disse Ejendomme Ejer af Rodvigsballe og Ørnstrup Mølle Frugtplantage.

• *Kierkgaard*, Kai Norton, kgl. Skovrider, født 27/9 1889 i København.

Søn af Sagfører Norton Valdemar Kierkgaard og Ane Helene Kierkgaard.

1906 Alm. Forberedelseseks., 1908 Afgangseks. for Realstude., 1909–10 1. Københavns Skovd., Skovr. Chr. Irminger, 1914–15 Benzon Skovd., Skovr. H. H. Biilmann, 1915 Forstk. I, 1917 Løjtnant i Feltartilleriet.

1917 Assistent paa Fjeld og Skaføgaard Skovdr., Studierejser 1928 i Holland og Tyskland, 1930 i Norge, 1931 og 35 i Sverige, 49 i Finland.

1/10 1917 Forstassistent ved Statsskovvæsenet med Tjeneste ved Statens forstlige Forsøgsvæsen, 1920 paa Sønderborg Skovd., 1/10 1923 Skovrider for Palsgaard Statsskovdistrikt.

1928 Tilsyn med Kongsø Plantage, Palsgaard Gods Skovd. og Lottrup Skovd., 1929 Medl. af Statens Hedeudvalg, 1948 Form. for samme, Medl. af D. Skovf. Udvalg vedr. Gødningsforsøg, 1931 Medl. af Repræsentantskabet for Dansk Skovforening, 1932 Medl. af Repræsentantskabet for Det danske Hedeselskab, 1932 Medl. af Statens forstlige Forsøgskommission, Medl. af Best. for D. Skovforening, Medl. af Best. for Danske Forstkandidaters Forening, 1939 Statens Tilsyn med Planter i Jylland.

R. ° 1

° *Nannestad*, Knud, Skovrider og Skovbrugskonsulent, født 13/7 1890 paa Frederiksberg.

Søn af Veksellerer i København Niels Christian Møller Nannestad og Anna Henrikke Hansen.

Gift 18/8 1920 i Hellerup med Inga Oline Amalia Lundgren, født 15/5 i Malmø, Datter af Kontorchef Carl Lundgren og Hulda Piltz.

1908 Student (Schneekloth), 1910–11 Baroniet Zeuthens Skovd., Skovr. C. H. J. Bistrup, 1914–15 Grevskabet Christianssædes Skovd., Skovr. O. G. T. Holm, 1915 Forstk. I, 1915–17 Aftjent Værnepligt, Løjtnant i Infanteriet.

1917–18 Assistent ved Brændselskommissionen i Skaane, 1918–19 Ejer af Fiskarebygaard i Blekinge.

1920 Stifter af Sydøstjydsk Smaaskovforening og Konsulent for samme. Bopæl i Tved pr. Kolding.

1931 Sagkyndig Vurderingsmedhjælper i Vejle Amt.



† *Pries*, Asger Christian, Forstassistent, født 18/3 1890 paa Marselisborg Skovridergaard, død 12/11 1918 samme Sted.

Søn af Skovrider ved Aarhus Kommune Arthur Casper Edvard Pries og Charlotte Amalie Valentin.

Ugift.

1907 Alm. Forberedelseseks. (Marselisborg), Aarhus Kommunes

1 9 1 5



Skovd., Skovr. A. C. E. Pries, Holsteinborg Skovd., Skovr. M. Jensen, 1915 Forstk.

Planlægningsarbejde i Baggsvogn Skov og i Fredericia Kommunes Skov.

1/4 1917–18 Forstassistent paa Baroniet Juellinges Skovdistrikt.

1916



† *Dalgas*, Jean Marc Antoine, kgl. Skovrider, født 19/1 1891 paa Birkebæk Skovridergaard, død 28/1 1946 i Haderslev.

Søn af Direktør for Det danske Hedeselskab, Forstkandidat Christian Dalgas og Emilie Jensine Scheele.

Gift 8/7 1925 med Norah Marguerite Francoise Marie Dalgas Fanning, født 3/7 1904 i Belgien.

1909 Student, mat. nat. (Sorø Akademi), gennemgaaet Hedeselskabets Elevsk., 1910–11 Ravnholt Skovd., Skovr. K. E. Mørk-Hansen, 1911–12 Hedeselskabets 5. Plantaged., Skovr. Chr. Dalgas, 1915 Benzon Skovd., Skovr. H. H. Biilmann, 1916 Bregentved Skovd., Forstinsp. S. M. S. Storm, 1916 Forstk. I. Løjtnant.

1/7 1916–17 Forstassistent ved Hedeselskabets 5. Plantaged., 1917–19 Assistent ved Landbohøjskolens Skovbrugsundervisning.

1/10 1919 Forstassistent ved Statsskovvæsenet med Tjeneste 1919–22 paa Nødebo Skovd., 1922–23 i Skovdirektoratet, 1924 kst. Skovrider for Haderslev Skovdistrikt, 1/1 1925 Skovrider samme Sted.

1914 Medl. af Best. for Forstlig Diskussionsforening, 1924 Sekretær i Kommissionen ang. de nordsjællandske Statsskove, 1925 Statens Tilsyn med de private Skove i Haderslev Amts østlige Del og for 5. nørre-jydske Distrikt, 1931 Censor ved Skovbrugseksamens 2. Del, 1939 Tilsyn med Høllund Søgaard Plantage, 1940 Medl. af D. Skovf. Handelsudvalg, Ejer af Dejbjerglund Plantage.

R.°

Litterære Arbejder: 1920 Tilvækst- og Udbytteoversigter over danske Skovtræer (Udg. af Landbohøjskolen). D. Skovf. T. 1919 Døende Egeskov i Westfalen. Nogle Oplysninger om Skove og Skovforhold i Nordslesvig, Gavntærrproduktionens samfundsøkonomiske Betydning, 1922 Jordskyldværdiberegning, Skovjordens Skyldværdi, 1930 Undersøgelse af Omdriftsbestemmelsen, 1934 De nye Skovlovsforslag, Bidrag til Oplysning om vore Hovedtræarters Økonomi, 1938 Udhugning og Forrentning, Skovbrugets Forrentning, Bøgens Tilvækst, 1939 Skovbrugsøkonomiens Formaal, 1940 Bøgeskovens Økonomi, Aktiv Bestandspleje.

Nekrolog i D. Skovf. T. 1946.

† *Estrup*, Kristen, Sekretær i Ligningsdirektoratet, født 14/9 1887 i København, død 12/5 1945 paa Frederiksberg.

Søn af Skolebestyrer Emil Vilhelm Estrup og Jensine Vilhelmine Pedersen.

Gift 22/12 1917 med Ida Margrethe Laurson, født 20/9 1894, Datter af Formand Jørgen Laurson og Birtha Christine Jensen.

1904 Alm. Forberedelseseks. (Universitetet), 1908 Odsherred Skovd., Skovr. P. A. A. Kofoed, 1915 Ravnholt Skovd., Skovr. K. E. Mørk-Hansen, 1916 Forstk. II.

1/2 1917 Sekretær i Overskyldraadets Skovudvalg (Statens Ligningsdirektorat).



° *Friis*, Otto Brønne, Godsejer, født 28/8 1890 i Barrit.

Søn af Skovrider paa Barritskov, Forstkandidat Gerhardt Peter Friis og Anna Christine Brønne.

Gift 1^o 6/11 1917 med Mabel Minnie Louise Norrie, født 19/3 1892. — 2^o 16/8 1939 med Erna Sonne, født 5/4 1902 paa Knuthenborg, Datter af Forpagter Chr. Sonne og Sophie Caroline Amalie Gøttig.

1909 Student (Hesselager), 1910 Barritskov Skovd., Skovr. G. P. Friis, 1911 Ravnholt Skovd., Skovr. K. E. Mørk-Hansen, 1915–16 Vemmetofte Skovd., Skovr. P. V. Wegge, 1916 Forstk. II.

1916 Privat Assistent paa Vallø Skovd., 1917–20 Assistent paa Palsgaard Skovd., 1920–21 Tillidsmand ved Statens Brændeadministration i de sønderjydske Amter.



1/11 1922–33 Forstassistent paa Vallø Stifts Skovdistrikter, 1/4 1933–1/11 1955 Skovrider for Lellinge Skovdistrikt, 1954 Ejer af Ødemark Hovedgaard.

1921 Tilsynsførende Skovrider paa Marienborg Skovd.



° *Krarup*, Lorents Valdemar, Skovrider, født 20/6 1891 paa Sandagergaard.

Søn af Forpagter Mathias Vilhelm Krarup og Magdalene Heilmann.

Gift 29/6 1917 med Margrethe Michaelsen, født 26/8 1894, Datter af Overinspektør M. Michaelsen og Thora Jacobsen.

1909 Student, mat. nat., 1910 cand. phil., 1911 Brahetrolleborg Skovd., Skovr. H. C. E. Koch, 1916 Svenstrup Skovd., Skovr. F. Muus, 1916 Forstk. II.

1917–21 Sekretær i Brændselsnævnet og Statens Brændeadministration, 1921–26 Skovrider for Adelsborg sdr. Skovd. (Dragsholm), 1926–28 Assistent ved Statens forstlige Forsøgsvæsen, 1927 Studierejse til Frankrig, 1928–30 Skovrider og Godsforvalter paa Lerchenborg.

1/7 1930 Skovrider for Bidstrup Skovdistrikt.

Forestaar Forsøgsplantning paa Saltholm og Tilplantning af Skov i Brøndbyernes Kommune.

1943 Jurisdiktionsformand i Forenede Danske Motorejere.



° *Lorenzen*, Fritz, kgl. Skovrider, født 28/5 1891 paa Løndal.

Søn af Skovrider og Skovejer, Forstkandidat Frederik Poul Valdemar Lorenzen og Christiane Henriette Koch.

Gift 27/4 1918 med Poulina Marie Jensen, født 7/10 1889, Datter af Enelærer ved Allesø Skole H. Jensen og Petrine Rasmussen.

1907 Præliminæreks., 1907–08 Silkeborg Skovd., Skovr. J. A. C. Bryndum, 1908–10 Barritskov Skovd., Skovr. G. P. Friis, 1910 Skovfogedprøve, 1910–11 Assistent paa Nørhøjlund Skovd., 1915–16 Stenderup Skovd., Skovr. R. G. T. Wellendorf, 1916 Forstk. I, 1916–17 Aftjent Værnepligt.

1917–19 Assistent ved Statens forstlige Forsøgsvæsen.

1/10 1919 Forstassistent ved Statsskovvæsenet med Tjeneste i Skovdirektoratet, 1/11 1922 Skovrider i Direktoratet for Statsskovbruget, 1/12 1927 Skovrider for Sorø Akademis 1. Skovdistrikt.

1919–22 Medl. af Best. for Forstlig Diskussionsforening, 1935 Censor ved Skovbrugseksamens 3. Del, 1935 Statens Tilsyn med de private Skove i Sorø Amt, 1937 Medl. af Best. for Foreningen af Statens Tilsynsførende med de private Skove, 1941 Form. for sammes Best., 1940 Medl. af Best. for Dansk Skovforening, 1940–46 Medl. af Brændselsudvalget for Sorø Amt, 1945–50 Medl. af Handels- og Landbrugsministeriets »Træsamraad«, 1945–52 Medl. af Best. for Statsskovriderforeningen.

R. 1°

Litterære Arbejder: D. Skovf. T. 1930 Standardpriser for Naaetræ, 1939 Skæretider i Bøg.

° *Møller*, Carl Marenus, Professor i Skovbrug, Dr. phil., født 12/9 1891 paa Slemminggaard.

Søn af Redaktør Carl Mar: Møller og Valborg Heilmann.

Gift 1923 med Karen Heilmann, født 25/5, Datter af Proprietær Frederik Heilmann og Laura Jørgensen.

1910 Student, nyspr. (Horsens), Boller Skovd., Skovr. P. Wegge, Svenstrup Skovd., Skovr. F. Muus, 1916 Forstk. I.

1916 Planlægningsarbejde paa Benzon og Meilgaard Skovdr., 1917 Midl. Assistent ved Statens forstlige Forsøgsvæsen, 1925–26 Studierejser i Europa, 1945 Dr. phil.

1919–27 Assistent ved Landbohøjskolens Skovbrugsundervisning med Tjeneste 1923–24 ved Hørsholm Skovd., 1/6 1927 Professor i Skovbrug ved Landbohøjskolen.

1919–27 Redaktør af Dansk Skovforenings Tidsskrift, 1924–43 Medl. af den forstlige Forsøgskommission, 1931–51 Medl. af Folkeuniversitetsudvalget, 1932 Medl. af Udvalget til Planlægning af Københavnsegnen og skovbrugskyndig Konsulent for Københavns Kommune, Medstifter og Medl. af Best. for A/S Junckers Savværk i Køge, 1948 Medl. af Akademiet for de tekniske Videnskaber og fra 1949 dets Repræsentant i Træindustriens Forskningsudvalg.

R. °, D. M., F. M. A. 3, Sv. Skogsvårdför. Sölvmedalje 1938.

Litterære Arbejder: Landbohøjskolens Aarsskr. 1928: Trækroners Form og Bygning som Funktion af de atmosfæriske Lysforhold, To Bidrag til »Thinning



problems and practices in Denmark» (Syracuse universitet 1954), 1938 i »Danmarks Skove« Skovdyrkningens Udvikling 1888—1938. Forelæsninger over Skovbrugs-historie. 1930 Grafisk Udg. af De bonitetsvise tilvækstoversigter, 1951 Træmaalings- og Tilvækstlære. Sv. Skogsvf. T. 1953 og 53 Tyndingens Indflydelse paa Massetil-væksten. D. forstl. Forsøgsv. Bd. XV, 1938 (sammen med D. Müller) Aanding i ældre Stammer, Bd. XVII, 1945 Untersuchungen über Laubmenge, Stoffverlust und Stoffproduktion des Waldes, Bd. XIX, 1947 Mycorrhizae and nitrogen assimilation, Bd. XXI, 1954 (sammen med D. Müller & J. Nielsen) Loss of branches in European Beech, Respiration in stem and branches of Beech, Graphic presentation of dry matter production of European Beech. Artikler i D. Skovf. T., American J. of Forestry, Forstwiss. Zentralblatt m. fl.



* *Rossen*, Vagn, Skovrider og Skovbrugskonsulent, født 6/2 1890 i Bjerringbro. Søn af Læge i Bjerringbro Jes Peter Edvard Rossen og Marie Kathrine Thaning.

Gift 29/7 1921 i Bjerringbro med Karoline Madsen, født 15/11 1892 i Højbjerg, død 10/2 1949, Datter af Hotelejer R. Madsen og Juliane Jensen.

1908 Student, mat. nat., 1909 cand. phil., 1909—10 Benzon Skovd., Skovr. H. H. Biilmann, 1914 Giesegaard Skovd., Skovr. F. I. Andersen, 1915—16 Holsteinborg Skovd.,

Skovr. M. Jensen, 1916 Forstk. II, 1918 Løjtnant i Fodfolket.

1918—19 Korttegningsarbejde paa Frijsenborg og Dronninglund Skovdr., 1919—20 Planlægningsarbejde paa Svenstrup Skovd., 1920 Midlertidig Assistent ved Aabenraa Skovd.

5/7 1921 Konsulent for Smaaskovsforeningen for Aabenraa og Sønderborg Amter. Bopæl i Aabenraa.

1923—34 Tillige Skovrider for Søggaard Skovd.

1922—37 Medl. af Best. for Jagtforeningen for Aabenraa og Omegn, Medl. af Aabenraa Statsskoles Skolenavn i en Periode.

Litterære Arbejder: T. f. Skovv. og Træh. 1918 En Undersøgelse af Kronvildtets Skrælning paa Rødgran.

1917

* *Buchwald*, Erik von, kgl. Skovrider, født 4/8 1892 i Hillerød.

Søn af Direktør for Statsskovbruget, Kammerherre Henrik Joachim von Buchwald og Augusta Bay.

Gift 12/1 1935 i Vordingborg med Else Kringelbach, født 24/3 1910 i Sæby, Datter af Kredslæge Viggo Kringelbach og Johanne Schönheyder.

1911 Student, 1911–12 1. Københavns Skovd., Skovr. Chr. Irminger, 1916–17 Vemmetofte Skovd., Skovr. P. Wegge, 1917 Forstk. I.

1917 Assistent ved Brændselskommissionen i Skaane, 1917–19 Opmaalingsarbejde i Jylland og Planlægning paa Petersgaards Skovdistrikt, 1919–20 midlertidig Assistent ved Statens Skovregulering og ved Odsherreds Skovd., 1922 Studierejse i Tyskland.

1/10 1920 Forstassistent ved Statsskovvæsenet med Tjeneste paa Odsherreds Skovdistrikt, 1924–25 kst. Skovrider samme Sted, 1925–26 Frederiksborg Skovd., 1/2 1926 Skovrider for 2. Københavns Skovd., 1931 Københavns Skovdistrikt.

1935 Overtilsyn med Søllerød Kommunes Skove, 1946 Statens Tilsyn med de private Skove i Københavns og gl. Roskilde Amter.

1940–47 Form. for Værløse Sogns Beskæftigelsesudvalg samt Medl. af samme Kommunes Brændselsudvalg og tilforordnet Københavns Amts Brændselsudvalg.

R.¹°

Litterære Arbejder: D. Skovf. T. 1918 Brændselsordningen i Sverige Sommeren 1917, 1926 Gamle Ege paa Grevskabet Frijsenborg, 1932 Træbrolægning.



† *Lorenzen*, Elers, Skovrider, Skovbrugskonsulent, født 11/12 1893 paa Løndal, død 15/12 1945 i Nykøbing paa Falster.

Søn af Skovrider og Skovejer, Forstkandidat Frederik Poul Valdemar Lorenzen og Christiane Henriette Koch.

Gift 24/4 1918 med Vera Larsen, født 10/9 1894, Datter af Blikkenslagermester C. V. F. A. Larsen og Kirstine Marie Nielsen.

1909–10 Nørlund–Thorstedlund Skovd., Skovr. F. P. V. Lorenzen, 1911 Adgangseks. til Landbohøjskolen, 1916–17 Tisvilde–Frederiksværk Skovd., Skovr. F. H. O. Heilmann, 1917 Forstk. I.

1917–21 Skovrider for Bygholm, Addithus, Løvenholm og Sødal Skovdr., 1919–31 Ejer af Ejendommen »Skovhuset« ved Kjellerup, 1925 Ejer af Søbysgaard Skovd., 1931 Træhandler i Odense.



1942–45 Konsulent for Lolland-Falsters Skovdyrkerforening med Bopæl i Nykøbing F.

Litterære Arbejder: T. f. Skovv. 1915 Afsætning af Bøgebrændet og Smaasortimenter af Gran.



Schulin, Sigismund, Lensgreve, Kammerherre, Hofjægermester, Godsejer, født 14/10 1892 i Thisted Landsogn.

Søn af Amtmand, Greve Vilhelm Peter Schulin, Frederiksborg, og Olga Cæcilie Hedemann.

Gift 8/6 1920 i Søllerød med Johanne Amalie Schou, født 19/9 1896 i København, Datter af Højesteretsdommer August L. Schou og Elisa Goos.

1910 Student, spr. (Frederiksborg), 1910–11 I. Københavns Skovdistrikt, Skovr. Chr. Irminger, 1916–17 Orenæs Skovd., Skovr. G. P. U. Wilhelm. 1917 Forstk. II.

Studierejse under Ø. K. til Vestamerika, Japan og Malaya.

1922–29 Forpagter af Skovbrug m. v. paa Frederiksdal. 14/7 1929 Besidder af Fideikommisgodset Frederiksdal. Efter Afløsning 1/4 1930 Ejer af Frederiksdal Gods.

1940 Medl. af Best. for Majoratsforeningen.

R.*

Litterære Arbejder: D. Skovf. T. 1928 Brænde og Brændesalg, 1932 Brændesalg i København, 1934 Kulimportørerne og Brændehandelen.

1918



* *Bach*, Christen, Skovrider og Godsforvalter, født 8/12 1892 paa Fadestrupgaard.

Søn af Proprietær Søren Christian Bach og Ane Marie Christensen.

Gift 20/5 1920 med Karen Rigmor Marie Sophie Fløytrup, født 30/9 1891.

1911 Student (Viborg), 1912 cand. phil., 1913 Trolle Ljungby-Arup Skovd. i Blekinge, Skovr. F. Overgaard, 1917–18 Erholm Skovd., Skovr. J. C. Lykke Meyer, 1918 Forstk. I.

1918–19 Assistent paa Hvidkilde Skovdistrikt.

1919–26 Forstassistent paa Petersgaard Skovdistrikt, 15/6 1926 Skovrider og Godsforvalter samme Sted.

1926 Bestyrer af Langebæk Savværk, 1936 Medl. af Best. for A/S Dansk Skovindustri, Medl. af D. Skovf. Handelsudvalg.

R.°

° *Benzon*, Vilhelm Hartvig von, Skovrider og Godsforvalter, født 2/6 1893 paa Løvenborg.

Søn af Skovrider paa Baroniet Løvenborg, Forstkandidat Carl Vilhelm von Bazon og Mathilde Juliane Hoppe.

Ugift.

1912 Student (Roskilde), 1913–14 Wedellsborg Skovd., Skovr. V. Larsen, 1917–18 Giesegaard Skovd., Skovr. C. V. H. Ipsen, 1918 Forstk. II, 1918–19 Aftjent Værnepligt.

1920 Medhjælp hos Landinspektør og Planlægning af Løvenholm Skovdistrikt.

1/1 1921 Skovrider og Godsforvalter paa Godset Raustfer i Estland, 1/6 1932 Skovrider og Godsforvalter paa Høikol Skovd., Paarup, Ildal, Høvild og Sjeldal Skove, 1/4 1938 tillige Skovrider for Skjærbæk Plantage.



° *Bloch*, Peter Andreas, Forstlig Raadgiver for Det Østasiatiske Kompagni, født 31/5 1894 paa Fovsletgaard.

Søn af Forstander i Roskilde Alfred Emil Bloch og Charlotte Sofie Møller.

Gift 22/9 1928 i Bangkok med Kirsten, f. Bloch, født 5/1 1896, Datter af Direktør K. C. Bloch og Vilhelmine Münster.

1910 Realeksamen, 1911 Adgangseksamen til Landbohøjskolen, 1914 Stenderup Skovd., Skovr. R. Wellendorf, 1917 Vemmetofte Skovd., Skovr. P. Wegge, 1918 Forstk. II, Kornet ved 11. Bataillon.

Medhjælper ved Skovtaksataion og Landmaaling, 1921 Afgang fra Ø. K.s Skole i Tropeskovbrug, Studierejser 1935 til Phillipinerne og De forenede Stater, 1946 til Vancouver i British Columbia samt Goldriver og Tahsis paa Vancouver Island, 1952 til Bintulu i Sarawak paa



Borneo. Kursus ved International Training Centre for Aerial Survey Delft Holland.

1/11 1921 ansat ved Mt Austin Rubber Estates Johore, 1924 ved Ø. K.s Teaskove i Nord Thailand, 1934 Bestyrer af kombineret Skov- og Savmøllevirksomhed ved Bandon i Syd Thailand, vendte 1940 tilbage til Nord Thailand som kst. Leder, 1946 fast ansat som Leder af Ø. K.s Teaskove.

Fra April 1952 fast Ophold i Danmark til Raadighed for Det østasiatiske Kompagni, 1954–55 Kursus i Jordbundsanalyse paa Landbohøjskolens agrikulturkemiske Laboratorium med bl. a. Analyse af tropiske Jordbundsprofiler fra Thailand, Africa og Colombia.

Fra December 1956 ansat som Leder af et nyt Skovplantningsforetagende under Ø. K. i Transwaal S. A.

° *Engberg*, Harald, kgl. Skovrider, født 4/6 1893 i Hemmet.

Søn af Sognepræst i Hundslund Harald Lauritz Engberg og Elfride Mathilde Knudsen.

Gift 9/2 1930 i Ørting med Else Anne Cathrine Studt, født 22/5 1897 i København, Datter af Inspektør Henrik Studt og Caroline Larsen.

1906–10 Landvæsenselev, 1911 Præliminæreks., 1914–15 Glorup Skovd., Skovr. P. H. Lassen, og Brahetrolleborg Skovd., Skovr. P. Errboe, 1917–18 Wedellsborg Skovd., Skovr. V. Larsen, og Baroniet Zeuthens Skovd., Skovr. C. Bistrup, 1918 Forstk. I, 1920 Aftjent Værnepligt ved Pionertropperne.

1918–20 Planlægningsarbejder.

1/1 1921 Forstassent ved Statsskovvæsenet med Tjeneste ved Viborg Skovd., Skovreguleringen og Skovdirektoratet, 1/4 1929 Skovrider for Lindet Skovdistrikt, 1/12 1935 Skovrider for Kronborg Skovd.

1931–35 Statens Tilsyn med de private Skove i Tønder Amt og den vestlige Del af Haderslev Amt.

R.°

Helms, Andreas Daniel, Senior Lecturer, født 9/10 1891 i Sydney, N. S. Wales, Australien.

Søn af Direktør Rudolph Christian Helms, Colonial Sugar Refining Compagny Childers, Queensland og Sabine J. Hannemann.

Gift 18/2 1921 med Margrethe Ingeborg Møller, født 29/5 1894, Datter af Malermester Frederik A. Møller.

1911 Student (Schneekloth), 1911–12 Polyteknisk Lærestalt, 1914–15 Vemmetofte Skovd., Skovr. P. Wegge, 1917–18 Benzon og Meilgaard Skovdr., Skovr. H. H. Biilmann, 1918 Forstk. II.

1918 Planlægningsarbejde paa Benzon og Meilgaard Skovdr., Nov.

1918 ansat ved Statsskovvæsenet i N. S. Wales, 1920 Studierejse til Nordamerika, 1924 Distriktschef i West Australiens Statsskovbrug, 1928 Skovrider i Esperance Pine Forests Ltd. W. A., 1932 atter hos West Australiens Skovbrug, Forsøgsafdelingen.

1941 Asst. Research Officer i Commonwealth Forestry and Timber Bureau, Tasmannien, 1942 Working Plans Officer ved Tasmanniens Statsskovbrug, 1947 Senior Lecturer i Skovbrugsfagene, Forest Management, Forest Poliez og Forest Valuation ved Australian Forestry School, Canberra A. C. T., 1/3 1957 Afsked.



Litterære Arbejder: Artikler i Australian Forestry. D. Skovf. T. 1921 Indtryk fra en forstlig Studierejse i Nordamerika.

° *Holten*, Just Valdemar Ulrich, kgl. Skovrider, født 9/2 1894 i Strib.

Søn af Kontorchef Niels Broch Ulrich Holten og Dagmar Charlotte Weilbach.

Gift 5/5 1919 med Laura Bruun, født 29/5 1901 paa Frederiksberg, Datter af Kunsthandler Ove Bruun og Theodora Andersen.

1912 Student, mat. nat. (Frederiksberg), 1913 cand. phil., 1912–13 Giesegaard Skovd., Skovr. F. I. Andersen, 1917–18 Maarum Skovd., Skovr. Aa. I. Holten, 1918 Forstk. I, 1919–20 Aftjent Værnepligt.



1918–19 Opmaalings- og Taksationsarbejder, 1920 Assistent ved Statens forstlige Forsøgsvæsen, Studierejser i Sverige, Norge, England, Skotland, Holland, Belgien, Luxemburg, Frankrig, Tyskland, Østrig, Schweiz og Tjcekoslovakiet.

1/10 1920 Forstassistent ved Statsskovvæsenet med Tjeneste ved 1. Frederiksborg Skovd., ved Skovreguleringen og i Skovdirektoratet, 1927 kst. Skovtaksator for Statsskovene, 1/1 1928 Skovrider for 2. Frederiksborg Skovdistrikt (Farum Distrikt).

Medl. af Best. for Danske Forstkandidaters Forening, Medl. af Best. for Statsskovriderforeningen, 1933 Medl. af Repræsentantskabet for Dansk Skovforening, 1935 Censor ved Skovbrugseksamens 2. Del, 1941 Forstander for Farum Skovfogedsskole, Form. for Frederiksborg Amts Plantningsselskab.

1949 Medl. af Best. for Dansk Dendrologisk Forening.

R.*

Litterære Arbejder: D. Skovf. T. 1919 Gamle Ege i Grevskalet Christianssædes Skove, 1921 Lærk i Nordøstsjælland, 1923 Fyrresaaning paa et svensk Skovdistrikt, Lærk i forskellige Egne af Danmark, 1924 Lærkestudier i Udlandet, 1926 Blandingskov, 1931 Kulturmetoder, 1934 Kulturarbejdets Billiggørelse, 1938 Udhugning, 1944 En Forelæsning om Lærk, Lærk i Nordøstsjælland II, 1945 Opbevaring af Askefrø, 1946 Gamle Afdelingssten, 1952 Om betimeligheden af dyrkning af lærk. Det forstl. Forsøgsv. Bd. IX, 1927 Prøveflader i Lærk, Bd. XX, 1950 Kulturområder i Danmarks gamle skovegne. Desuden Artikler i Dansk Dendrologisk Forenings Aarsskrifter, Skogsvårdföreningens Tidsskrift, Zeitschrift für Forst- und Landwesen. Medarbejder ved »Danmarks Pattedyr« og »Jagten i Danmark«.



* *Moldenhawer*, Kai Vilhelm Carl Brasen, Jägmästare, født 23/7 1893 paa Borritsø Skovridergaard.

Søn af Overførster paa Frijsenborg, Forstkandidat Ernst Christian Moldenhawer, Kraglund, og Olga Christiane Brasen.

Gift 22/12 1918 i Aarhus med Elise Dorothea Olsen, født 5/4 1891 i Viborg, Datter af Rektor Johannes Emil Olsen og Else Marie Frederiksen.

1911 Student (Viborg), 1912–13 Benzon Skovd., Skovr. H. H. Biilmann, 1917–18 Ravnholt Skovd., Skovr. K. E. Mørk-Hansen, 1918 Forstk. II, 1919 Kornet.

15/10 1919 Jägmästare paa Knutstorp Gods i Skaane, 1/9 1946 Jägmästare paa Trolle-Ljungby ved Sölvesborg.

1919–46 Tilsyn med større og mindre Skove i Skaane, 1946 Tilsyn med Karsholm Skovd. pr. Österslöv.

1946 Kungl. Patriotiska Sällskapets stora Guldmedalj för långvarig och trogen tjänst paa Knutstorp.

* *Morville*, Kield, kgl. Skovrider, født 15/2 1895 paa Skalmstrup Skovridergaard.

Søn af Skovrider ved Hedeselskabet, Forstkandidat Poul Georg Christian Morville, Viborg, og Johanne Dorothea Kielsen.

Gift 6/5 1926 i Tostrup med Rigmor Kipp, født 30/11 1904 i Tostrup, Datter af Forpagter J. Kipp og E. Hillerup.

1912 Student (Viborg), 1914–15 Vemmetofte Skovd., Skovrider P. Wegge, 1917–18 Benzon Skovd., Skovr. H. H. Biilmann, 1918 Forstk. I.

1918 Planlægningsarbejde paa Meilgaard og Krabbesholm, 1919 Assistent og Planlægningsarbejde paa Engestofte.

1/10 1920 Forstass. ved Statsskovvæsenet med Tj. ved Skovreguleringen, 1924 l. Frederiksborg Skovd., 1925 Direktoratet, 1926 l. Frederiksborg Skovd., 1/1 1928 Skovrider i Direktoratet for Statsskovbruget, 1/5 1934 Skovrider for Tisvilde-Frederiksværk Skovd.

1933—53 Tilsyn med Humleøre Skovd., 1934 med Bedstedgaard Skovd., 1946 med Nebbegaard Skov, 1946 Statens Tilsynsf. med de private Skove i Frederiksborg Amt, Sagkyndig Vurderingsmedhjælper i Frederiksborg Amt, Censor ved Skovbrugseksamens Forprøve, 1. og 2. Del, Medl. af Best. for Foreningen af Statens Tilsynsførende med de private Skove.

1940 Overklitfoged i Frederiksborg Amt.

R.° S. V. 3²

Litterære Arbejder: D. Skovf. T. 1942 Ekspropriationsvurdering og Ventemasse-tabellernes Anvendelse, 1948 Skovfyrrens Vækst og Form.



• *de Neergaard*, Johan Thomas, Skovrider og Godsforvalter, født 13/1 1892 paa Vemmetofte.

Søn af Skovrider for Vemmetofte Skovdistrikt, Forstkandidat Vilhelm de Neergaard og Ida Sofie Jacobine Biørn.

Gift 20/8 1927 i Hedensted med Aase Marie Hahn Thomsen, født 6/12 1906 i Haslev, Datter af Apotheker Aage Hahn Thomsen, Hedensted, og Anna Bodilstine Skov.

1910 Student, mat. nat., 1913—14 Ravnholt Skovd., Skovr. K. E. Mørk-Hansen, 1917—18

Giesegaard Skovd., Skovr. V. Ipsen, 1918 Forstk. II, Ingen Værnepligt.

1918 Opmaalingsarbejde paa Giesegaard, 1/8 1918 Forstassistent paa Gisselfeld Klosters Skovdistrikt, 1/8 1926 konst., 1/8 1927 fast ansat som Skovrider og Godsforvalter paa Glorup.

1927 Sagkyndig Vurderingsmedhjælper i Odense og Svendborg Amter, 1936 Medl. af Kommissionen for Skovfogedelevs Uddannelse, 1942 Tilsyn med Ravndrup Vænge, 1947 Leder af Distriktssavværk.

1910 Medl. af akademisk Skyttekorps og senere af akademisk Skytte-



forening og Flyverhjemmeværnet, 1930 Næstform. i Nyborg Lawn Tennisklub og 1944 i Fyens Tennisunion.

R.*



† *Weis*, Henning, Forstkandidat, født 18/8 1892 i Them Sogn, død 3/6 1922 i København.

Søn af Ejer af Løvenholt, Entomolog Holger Weis og Johanne Kirstine, f. Weis.

1911 Student, mat. nat., Benzon Skovd., Skovr. H. H. Biilmann, Viborg Skovd., Skovr. E. H. Wøldike, 1918 Forstk. I.

Assistent ved Statens forstlige Forsøgs-væsen og paa Frijsenborg Skovd.

Litterære Arbejder: *Kærhøge* udgivet efter hans Død med Støtte fra Carlsbergfonden.

1919



* *Neergaard-Petersen*, Carl Emil, Skovrider og Skovejer, født 22/8 1895 i Aalborg.

Søn af Overretssagfører, Proprietær Frantz Henry Ketsyon Neergaard-Petersen og Caja Severine Hansen.

Gift 1/8 1922 med Carli Hansen, født 25/8 1896.

1913 Student, 1914 cand. phil., 1915–16 Benzon Skovd., Skovr. H. H. Biilmann, 1918–19 Ravnholt Skovd., Skovr. K. E. Mørk-Hansen, 1919 Forstk. I.

1919–26 Forstassistent paa Hvidkilde Skovdistrikt, 1926 Ejer af Tralskov ved Graasten.

1931 Tilsyn med Sandbjerg Skov og med Vivebrogaard Skov, 1948 Sagkyndig Vurderingsmedhjælper i Aabenraa, Sønderborg, Haderslev og Tønder Amter.

Litterære Arbejder: *D. Skovf. T.* 1930 Omdrift og Vedforraad, 1940 Tyndingshugstens Økonomi ved Rødgrandyrkning i Danmark.

* *Nielsen*, Jørgen Alfred, kgl. Skovrider, født 15/1 1895 i Kbhv. Søn af Gartn. i Hellerup Christian Frederik Nielsen og Marie Olsen.

Gift 14/5 1920 i Svendborg med Ellen Marie Trolle Enevoldsen, født 22/12, Datter af Mejeribestyrer C. E. Enevoldsen og Nielsine Trolle.

1913 Student, mat. nat., 1914 cand. phil., 1915–16 Brahetrolleborg Skovd., Skovr. P. Errboe, 1918–19 Silkeborg Skovd., Skovr. H. Bojesen, og Christianssæde-Pederstrup Skovdistrikt, Skovr. O. G. Konradsen, 1919 Forstk. I, 1919–20 Aftjent Værnepligt.

1919 Opmaalingsarbejde paa Krengerup Gods, 1920–22 Assistent ved Statens forstlige Forsøgsvæsen.

1/11 1922 Forstassistent ved Statsskovvæsenet med Tjeneste paa Nødebo Skovd., 1926 i Skovdirektoratet, 1/4 1929 Skovrider i Direktoratet for Statsskovbruget, 1/11 1933 Skovr. for Bornholms Skovd.

1933 Statens Tilsyn med de private Skove i Bornholms Amt, 1935 Medl. af Best. for Bornholms Skovdyrkerforening.

R.°

Litterære Arbejder: D. Skovf. T. 1918 Rydning af Granstød med Dunkraft. D. forstl. Forsøgsv. Bd. VIII, 1926 Fra norske Fyrreskove.

° *Schaffalitzky de Muckadell*, Christian Albrecht Baron, Kammerherre, Hofjægermester, født 21/8 1894 paa Brobygaard.

Søn af Lensgreve, Kammerherre, Hofjægermester Albrecht Christoffer Carl Ludvig Schaffalitzky de Muckadell og Charlotte Christiane Sophie Cederfeld de Simonsen.

Gift 12/5 1920 med Røskva Margrethe Metz, født 5/8 1887 i København, Datter af Inspektør ved Det tekniske Selskabs Skole Julius Metz og Elisabeth Fuglede Jensen.

1912 Student (Odense), 1912–13 Svenstrup Skovd., Skovr. F. Muus, 1918–19 Viborg Skovd., Skovr. E. H. Wøldike, Bregentved Skovd., Forstinsp. S. M. S. Storm, Brahetrolleborg Skovd., Skovr. P. Errboe, 1919 Forstk. I.

1920–21 ansat i Government Forest Service U. S. A. og Medicine Bow National Forest, Wyo, 1921–24 Planlægning af Grevskabet Muckadell Skovd.

1924 Ejer af Bjergsted Skov.

1928 Medl. af Repræsentantskabet for Dansk Skovforening, 1930 Tilsyn med Refsnæs Kysthospitals Plantage og senere Tornved Skov,



1930 Medl. af Best. for Skovbrugets Arbejdsgiverforening, 1934 Medl. af Dansk Skovforenings Handelsudvalg, 1936 Form. for samme, 1934 Form. for sjællandske Privatskoves Tømmerudvalg, 1935 Medl. af Dansk Skovforenings Bestyrelse, 1941 Form. for samme, 1940 Medl. af Landbrugsministeriets Brændselsudvalg og af Forvaltningsnævnet for Krigsforsikring af Skove og Plantager, 1941–57 Medl. af Den forstlige Forsøgskommission.

1943–46 Medl. af Bregninge-Bjergsted Sogneraad, Kurator for Vallø Stift.

R.°, D. M.

1920



* *Brandt*, Albert, Skovrider, født 7/9 1889 i Kværndrup.

Søn af Dyrlæge J. Th. Chr. Brandt og Hansine Madsen.

Gift med Anna Ingeborg Larsen, født 2/9 1894.

1907 Skovfogedprøve, 1919–20 Hardenberg Skovd., Skovr. Th. Bornebusch, 1920 Forstk. II.

1/6 1920–26 Forstassistent paa Bregentved Skovdistrikt, 1/5 1926 Skovrider og Godsforvalter paa Halsted Kloster.

1927–33 Medl. af Kommissionen for Skovfogedelevs Uddannelse, 1940 Medl. af Best. for Arbejdsgiverforeningen for Land- og Skovbrug i Maribo Amt.



† *Christensen*, Frode Georg, kgl. Skovrider, født 14/11 1893 i Hobro, død 9/12 1935 paa Klosterheden.

Søn af Manufakturhandler Frederik Georg Christensen og Ida Cathinka Lund.

Gift 3/8 1923 med Gudrun Clasen, født 24/7 1901.

1912 Student (Aarhus), 1913 cand. phil., 1914 med. Forberedelseseks., 1914–15 Giesegaard Skovd., Skovr. F. I. Andersen og V. Ipsen, 1919–20 Hardenberg Skovd., Skovr. Th. Bornebusch, 1920 Forstk. I.

1920–22 Planlægningsarbejde paa Hardenberg Skovd., 1922–23 Planlægningsarbejde paa Rathlousdal Skovd.

1/6 1923 Forstassistent ved Statsskovvæsenet med Tj. paa Silkeborg Skovd., 1924 kst. Skovr. for Randbøl Skovd., 1928 v. Skovreguleringen, 1931 i Skovdirektoratet, 1/10 1931–35 Skovr. for Klosterhedens Skovd.
Nekrolog i D. Skovf. T. 1936.

† *Iuel*, Christian Frederik, Hofjægermester, Skovrider, født 29/9 1894 paa Meilgaard, død 11/9 1941 paa Meilgaard.

Søn af Kammerherre, Hofjægermester, cand. jur. Niels Joachim Christian Gregers Iuel og Clara Anna Sofie Treschow.

Gift 28/5 1920 paa Torbenfeldt med Kate Harriet Ryan Treschow, født 26/7 1899 paa Orelund, Datter af Hofjægermester, cand. jur. Frederik Treschow og O. J. G. Uhlendorff.

Student, nyspr. (Hass's Skole), 1916–17 Brahetrolleborg Skovd., Skovr. P. Errboe, 1919–20 Frijsenborg Skovd., Skovr. H. H. Biilmann, og I. Frederiksborg Skovd., Skovr. K. Baron Wedell-Wedellsborg, 1920 Forstk. II.

1920 Skovrider for Meilgaard Skovdistrikt, 1931 Ejer af Meilgaard.

1919 Medl. af Best. for Danske Forstkandidaters Forening, 1930 Medl. af Repræsentantskabet for Dansk Skovforening, 1932 Medl. af D. Skovf. Redaktionsudvalg, 1934 Medl. af Best. for Dansk Skovforening, 1935 Medl. af Hedeselskabets Repræsentantskab.

Nekrolog i D. Skovf. T. 1941 og i Hedes. T. 1941.



† *Kristensen*, Peder Frits Nygaard, Forretningsmand, født 26/5 1893 i Maarslet, død 8/7 1953 i Canada.

Gift i Canada.

Alm. Forberedelseseks., 1920 Forstk. II.

1924 Ansættelse i Canada ved Skovselskaber, men søgte senere sit Erhverv uden for Faget som Forretningsmand ved »Codan« i Frederickton, New Brunswick under Navnet Peder Newgard.

Nekrolog i Forstl. Budstikke 1953.

• *Martensen-Larsen*, Henning, kgl. Skovrider, født 18/2 1896 i Vejlbj ved Aarhus.

Søn af Domprovst, Dr. theol. Hans Martensen-Larsen og Astrid Mundt.



Gift 30/10 1923 i København med Inger Stæhr, født 27/1 1904 paa Frederiksberg, Datter af Sagfører Wilhelm Stæhr og Emilie Schrader.

1913 Student (Østersøgades Gymnasium), 1913 Sorø Akademis 2. Skovd., Skovr. K. H. Mundt, 1919 Pederstrup og Christianssædes Skovdr., Skovr. O. G. Konradsen, 1920 Forstk. I, 1922 Løjtnant i Livgarden.

1/12 1922 Forstassistent ved Statsskovvæsenet med Tjeneste i Skovdirektoratet, 1/4 1925 Skovrider for Jægersborg Skovdistrikt,

1/1 1950 Skovrider for Graasten Skovdistrikt.

1915—17 Medl. af Best. for Forstlig Diskussionsforening, Tilsyn med Krabbesholm Skov. 1942 Medl. af Naturfredningsf. Hovedbest. R. ° S. V. 3¹

Litterære Arbejder: Danm. Naturfredningsf. Aarsskr. 1939—40 Stampen og Jægersborg Dyrehave. 1940—41 Træfredninger paa Godset Davrup.



Pontoppidan, Erik, Landsretssagfører, født 31/1 1894 i København.

Søn af Professor ved Universitetet, Overlæge Dr. med. Knud Børge Pontoppidan og Johanne Elise Segelcke.

Gift 25/12 1930 med Alice Jespersen, født 28/9 1906 paa Frederiksberg, Datter af Direktør Carl Nicolai Jespersen og Emma Marie Hansen.

1912 Student (Sorø Akademi), 1912—13 Giesegaard Skovd., Skovr. F. I. Andersen, 1919—20 Corselitze Skovd., Skovr. L. P. Nel-

lemann, herunder et 3 Maaneders Ophold paa Mysants Skov- og Savværksskole, 1920 Forstk. I. Ikke aftjent Værnepligt.

1920—25 Ophold i Danzig og Polen ved Savværksdrift og Træhandel, 1928 Paabegyndt juridisk Studium, 1933 cand. jur. I.

1/2 1933 Sagførerfuldmægtig i København, 22/8 1936 Landsretssagfører i København.

1929-35 Juridisk Manuduktør, 1939 Offentlige og beneficerede Sager, Sekretær for Dansk Provins Kolonial Grossist Forening, Medl. af Best. for A/S Dagbladet Politiken.

1921

◦ *Gram*, Alfred, kgl. Skovrider, født 17/1 1897 paa Koldemosegaard ved Sorø.

Søn af Havebrugskonsulent Hans Gram, Sorø og Caroline Christensen.

Gift 31/7 1921 i København med Karen Bay-Schmith, født 8/8 1895 i København, Datter af Kaptajn i Marinen Johannes Bay-Schmith og Ingeborg Grønbech.

1915 Student mat. nat. (Sorø Akademi), 1917–18 Glorup Skovd., Skovr. P. H. Lassen, 1920–21 Vemmetofte Skovd., Skovr. P. Wegge, 1921 Forstk. I.

1921 Assistent ved Landbohøjskolens plantefysiologiske Laboratorium og Undervisning samt ved D. Skovf. Gødningsforsøg.

1/8 1923 Forstassistent ved Statsskovvæsenet med Tjeneste ved Hørsholm Skovd., 1923–24 afgivet til Tjeneste ved Landbohøjskolens Skovbrugsafdeling, 1928 ved Skovreguleringen, 1929 i Skovdirektoratet, 1931 kst. Skovrider paa Stenderup Skovd., 1933 kst. Skovrider paa Bornholms Skovd., 1/11 1933 Skovrider i Direktoratet for Statsskovbruget, 1/7 1940 Skovrider for Hørsholm Skovdistrikt.

Tilsynsførende Skovrider 1934 ved Løvenborg Skovd., 1946 ved Holbæk Slot Ladegaards Skove og 1947 ved Svanholm Skove, 1935–42 Medl. af Best. for Danske Forstkandidaters Forening, 1945 Censor ved Skovbrugsekskens 1. Del, 1954 Medl. af Best. for Skovhistorisk Selskab.

1944 Form. for Nævningegrundlisteutvalget i Hørsholm, 1947 Medl. af Turistkulturudvalget.

R. ◦

Litterære Arbejder: D. Skovf. T. 1923 De nordsjællandske Statsskove og Lystskovsspørgsmaalet.

Gøtzsche, Paul Viggo Emil, Skovejer, født 4/2 1894 i Ødsted Præstegaard.

Søn af Sognepræst i Vissenbjerg Henning Christoffer Gøtzsche og Ida Malvina Theodora Emili Neergaard.

Gift 23/3 1936 i Brabrand med Ellen Kornerup-Bang, født 30/6 1896 i Hjerm, Datter af Gaardejer og Indremissionær Frederik Ebbe Christian Kornerup-Bang og Karoline Dorthea Nielsen.

1913 Student nyspr., 1913–15 Krengerup Skovd., Skovr. E. V. Rol-





sted, og Brahetrolleborg Skovd., Skovr. P. Errboe, 1920–21 Frijsenborg Skovd., Skovr. H. H. Biilmann, 1921 Forstk. II. Ikke aftjent Værnepligt.

1921–24 Midlert. Assistent i Direktoratet for Statsskovbruget, Opmaalinger for Statens Klitvæsen samt Kortlægningsarbejder i private Skove.

1/5 1924–1/5 1930 Skovrider for Kalø Skovdistrikt, 1/7 1930–1/7 1934 Skovrider og Godsforvalter paa Lerchenborg, 1934 Ejer af Ørbæk Skov ved Kolind.

1925–33 Tilsyn med Lyngsbækgaard Skov.

1936–46 Gruppefører og Divisionschef for K. F. U. M.-Spejderne paa Djursland, 1949 Kompagnichef i Hjemmeværnet.

Litterære Arbejder: D. Skovf. T. 1922 Skov paa mager Jord, 1924 Et Par Skovbilleder fra Schweiz.



° *Jessen*, Povl Palle, kgl. Skovrider, født 28/12 1895 i København.

Søn af Professor, Læge i København Carl Christian Jessen og Elise Mathilde Julie Steinhauer.

Gift 29/5 1924 i København med Dagmar Vilhelmine Marie Nielsen, født 12/5, Datter af Landmand H. P. Nielsen.

1912 udgaaet fra Metropolitanskolen, 1913 Adgangseks. til Kadetskolen, 1914 kas. paa Grund af Sygdom, 1915 Adgangseks. til Polyteknisk Læreanstalt, 1917–18 Benzon

Skovd., Skovr. H. H. Biilmann, 1920–21 Hardenberg Skovd., Skovr. Th. Bornebusch, 1921 Forstk. I.

1921 Planlægningsarbejde paa Frijsenborg Skovd., 1923 paa Brengved Skovd.

1/2 1925 Forstassistent ved Statsskovvæsenet med Tjeneste ved Skovreguleringen, 1928 paa Hørsholm Skovd., 1932 paa 1. Frederiksborg Skovd., 1934 i Skovdirektoratet, 1/5 1935 Skovrider for Feldborg Skovdistrikt, 1/2 1940 Skovrider for Aabenraa Skovdistrikt.

1935 Statens Tilsyn med de private Skove i Ringkøbing Amt, 1940 i Aabenraa Amt.

R. °

Litterære Arbejder: D. Skovf. T. 1919 En ny dansk Imprægneringsmetode, 1924 Statistik over Ulykkestilfælde i Skovbruget.

Kristensen, Karl Holger Eskild, Forstkandidat, født 11/7 1895 i Holbæk.

Søn af Savværksejer Jens Peter Kristensen, Holbæk, og Sophie Kirstine Kristensen.

Gift 15/5 1930 med Anna Louise Basse, født 22/8 1906.

Student, 1917–18 Hvidkilde Skovd., Skovr. F. V. S. Christiansen, og Ravnholt Skovd., Skovr. K. E. Mørk-Hansen, 1920–21 Vemmetofte Skovd., Skovr. P. Wegge, 1921 Forstk. II.

1921–22 Assistent ved Statens forstlige Forsøgsvæsen, 1922–24 ansat paa Holbæk Savværk, 1924–25 Opmaalings- og Taksationsarbejde paa Lindenberg Skovd., 1925–27 Assistent paa Rössjöholm i Skaane, 1927–34 Bestyrer af Holbæk Savværk, senere beskæftiget ved Savværksdrift og Træhandel, Korttegner i Landbrugsministeriet.



° *Ogstrup*, Ferdinand Nielsen, Skovrider og Godsforvalter, født 23/2 1897 i Mejlby.

Søn af Gaardejer, Sognefoged i Mejlby Niels Nielsen Ogstrup og Johanne Kathrine Sørensen.

Gift 12/12 1930 i Hellerup med Karen Jetta Laage-Petersen, født 10/1 1905 paa Frederiksberg, Datter af Grosserer Albert Laage-Petersen og Thyra Eleonora Voigt.

Adgangseks. til Landbohøjskolen, 1914–15 Holstenshuus Skovd., Skovr. H. C. T. V. Nielsen, Frijsenborg Skovd., Skovr. H. H. Biilmann, 1921 Forstk. II.

1921–25 Planlægningsarbejder paa Frijsenborg, Stensballe og Boller Skovdr., 1925–26 Opmaalingsarbejder for Klitvæsenet, i Klelund Plantage og Broholm Skovd. samt Planlægningsarbejde for Comtesse Agnes' Stiftelsen.

1/4 1926 Skovrider for Broholm Skovdistrikt, 1/10 1931 Skovrider og Godsforvalter paa Gammelkjøgegaard.

1926 Tilsyn med Klelund Pltg., Sødal og Addithus Skove, 1937 Ejer af Skrald Skov, 1943 af Balskov.

1947 Medl. af Tilsynsraadet for Sparekassen for Kjøge og Omegn.





* *Schoubye*, Harald Sophus Lystrup, kgl. Skovrider, født 26/5 1896 i Aalborg.

Søn af Overlæge i Hæren Carl Schoubye og Louise Marie Ørsnes.

Gift 31/3 1939 med Ebba Agnes Grethe Hahn, født 4/3 1904 paa Raunstrup Hovedgaard, Datter af Godsejer Victor Hahn og Dorothea Caroline Reverey.

1914 Student, 1914–15 Benzon Skovd., Skovr. H. H. Biilmann, 1920–21 Pederstrup og Christianssæde Skovdr., Skovr. O. G. Konradsen, 1921 Forstk. I.

1921–22 kst. Skovrider paa Grevskabet Brahesminde Skovd., 1922–23 Elève libre ved Ecole Nationale des Eaux et Forêts i Nancy i Frankrig, 1924 løs Medhjælper ved Statens forstlige Forsøgsvæsen, 1924–25 Assistent paa Orenæs Skovd.

1/4 1925 Forstassistent ved Statskovvæsenet med Tjeneste i Skovdirektoratet, paa Sønderborg, Aabenraa, Boller og Tisvilde-Frederiksværk Skovdistrikter, 1/1 1935 Skovrider for Silkeborg Skovdistrikt.

1/1 1935 Statens Tilsyn med de private Skove i Randers og Viborg Amter, 1/12 1935 samme i Aarhus og Skanderborg Amter, Medl. af Best. for Foreningen af Tilsynsførende med de private Skove, 1/10 1938 Leder af Silkeborg Skovfogedskole.

R.*

Timm, Svend Aage, Godsejer, Hofjægermester, født 3/1 1896 i København.

Søn af Gods- og Fabrikejer Thor Timm, Aggersvold, og Helga Friis.

Gift 5/2 1924 med Ida Pers Lassen, født 13/12 1901, Datter af Justitiarius i Højesteret, Dr. jur. Niels Lassen og Henriette Pers.

1913 Student (Metropolitanskolen), 1914 cand. phil., 1915 Glorup Skovd., Skovr. P. H. Lassen, Ravnholt Skovd., Skovr. K. E. Mørk-Hansen, 1920 Orenæs Skovd., Skovr. G. P. U. Wilhjelm, 1921 Forstk. II.

1921–24 Beskæftiget ved Skov- og Landbrug paa Aggersvold, 1924 Ejer af Hovedgaarden Aggersvold ved Jyderup.

1941 Medl. af Best. for Dansk Skovforening, Medl. af Redaktionsudvalget for D. Skovf. T., 1954 Form. for samme, Form. for Danske Skovejeres Merhugstfond, 1946–53 Form. for Nordvestsjællandske Handelskreds.

Medl. af Tilsynsraadet for Holbæk Amts Sparekasse, 1949 Form. for samme, Landvæsenkommissær for Holbæk Amtsrads-kreds, Form.

for Overformynderiets Laanebestyrelse for Holbæk Amt, Vicepræsident for Holbæk Amts økonomiske Selskab, Medl. af Repræsentantskabet for Fællesbanken for Danmarks Sparekasser.

R.°

1922

° *Allerup*, Poul Hermann, kgl. Skovrider, født 24/8 1895 i Odense.

Søn af Fabrikant i Odense, Mathias Georg Valentin Allerup og Emilie Kirstine Marie Magdalene Sørensen.

Gift 25/1 1930 med Anna Ploug Ottesen, født 25/1 1908 paa Vennerslund, Datter af Godsforvalter paa Holsteinborg Thomas Ottesen og Anna Ploug.

Student, nyspr. (Odense), 1917–18 Baronet Lehns Skovd., Skovr. V. Christiansen, og Ravnholt Skovd., Skovr. K. E. Mørk-Hansen, 1921–22 Haderslev Skovd., Skovr. R. Wellendorf, 1922 Forstk. I.

Privat Assistent paa Haderslev Skovd., herunder kst. som Skovrider, løs Medhjælp ved Statens forstlige Forsøgsvæsen, Assistent i Inspektoratet for de offentlige Lysthaver, Assistent paa Orenæs Skovd., Studierejse i Skotland.

1/3 1928 Forstassistent ved Statsskovvæsenet med Tjeneste i Skovdirektoratet og ved Skovreguleringen, 1/2 1936 Skovrider for Klosterhedens Skovdistrikt, 1/1 1943 Skovrider for Maarum Skovdistrikt.



° *Bentzen*, Einar, kgl. Skovrider, født 21/11 1896 paa Frederiksberg.

Søn af Overlæge Christian Frederik Bentzen og Anna Sigrid Thekla Bloch.

Gift 23/6 1932 i Bjäresjö ved Ystad med Grete Hagemann, født 23/4 1907 paa Sct. Croix, Datter af Hofjægermester G. A. Hagemann og Erna Langballe.

1915 Student, nyspr., 1917–18 Glorup Skovd., Skovr. P. H. Lassen, 1921–22 Frijsenborg Skovd., Skovr. H. H. Biilmann, 1922 Forstk. I.

1922–23 Planlægningsarbejde paa Foussingø og Bregentved Skovdr.

1/11 1923 Forstassistent ved Statsskovvæsenet med Tjeneste ved



Skovreguleringen, 1928 paa l. Frederiksborg Skovd., 1931 i Skovdirektoratet, 1/5 1934 Skovrider i Direktoratet for Statsskovbruget, 1/10 1943 Skovrider for Odsherreds Skovdistrikt.

1943 Statens Tilsyn med de private Skove i Holbæk Amt, 1943 tilsynsførende Skovrider for Holbæk Amts Plantagedistrikt og Sandflugtskommissær for Amtsplantagen i Rørvig.

R.°

° *R i x*, Svend, kgl. Skovrider, født 21/3 1897 i Horsens.

Søn af Købmand i Horsens Harald Rix og Marie Jensen.

Gift 17/12 1933 med Ella Würtzen, født 15/7 1899 i Aarhus, Datter af Direktør P. L. Würtzen, Aarhus, og Petra Petersen.

1916 Student, mat. nat. (Horsens), 1917 Benzon Skovd., Skovr. H. H. Biilmann, 1921 Hardenberg Skovd., Skovr. Th. Bornebusch, 1922 Forstk. I.

1922 Planlægning af Søholt Skovd., 1923–26 Assistent ved Statens forstlige Forsøgsvæsen, Studierejser 1923 til Frankrig og Belgien, 1925 til Frankrig.

1/3 1926 Forstassistent ved Statsskovvæsenet med Tjeneste paa Graasten Skovd., i Skovdirektoratet og ved Skovreguleringen, 1/12 1935 Skovrider for Lindet Skovdistrikt, 1/5 1946 Skovrider for Haderslev Skovdistrikt.

1928–35 og fra 37 Medl. af Best. for Statsskovriderforeningen, 1943 Form. for samme, 1933 Medl. af Best. for Danske Forstkandidaters Forening, Medl. af Dansk Skovforenings Handelsudvalg og Form. for sydjydske Salgskreds, Medl. af Tilsynsraadet ved Statsskovenes Plan-teavlsstation, 1935–46 Statens Tilsyn med de private Skove i Tønder Amt og Haderslev Amts vestlige Del, 1946 samme i Haderslev Amts østlige Del.

R.°

Litterære Arbejder: D. Skovf. T. 1924 (sammen med Th. Bornebusch) Aske-mellemskoven paa Hardenberg.

1923

° *A b e l l*, Jørgen, Skovrider, født 15/10 1899 i Ribe.

Søn af Adjunkt Peter Fjellerup Abell og Susanne Jørgensen.

Gift 16/4 1924 i Egense med Rahel Daisy Schytte Christiansen, født 30/5 1901 i Egense, Datter af Skovrider paa Baroniet Lehn, Forstkandidat Frederik Vilhelm Schytte Christiansen og Aline Marie Catherine Françoise Verdier.

1917 Student (Metropolitanskolen), 1919 Hvidkilde Skovd., Skovr. F. V. S. Christian-
sen, 1923 Frijsenborg Skovd., Skovr. H. H.
Biilmann, 1923 Forstk. I.

1923–26 Assistent ved Landbohøjskolens
plantefysiologiske Laboratorium og Dansk
Skovforenings Gødningsforsøg, 1925-26 Plan-
lægning paa Hvidkilde Skovd.

1/5 1926 Forstass. paa Hvidkilde Skov-
distrikt, 1/10 1931 tillige Bestyrer af Distrik-
tets Savværk, 1/2 1935 Skovrider for Hvid-
kilde Skovdistrikt.

1936 Statens Tilsyn med de private Skove i Svendborg Amt, 1941
tillige i Odense og Assens Amdsraadskredse, 1946 Medl. af Statens
forstlige Forsøgskommission og Træindustriens Forskningsudvalg, Til-
syn med Langeskov, Lehnskov, Sanderumgaard og Lundegaards Stif-
telses Skove, Medl. af Danske Forstkandidaters Forenings Bestyrelse
til 1955, Medl. af Best. for Foreningen af Statens Tilsynsførende med
de private Skove, Sekretær i Fynske Skovbrugs Salgsforening til 1957.

R.*

Litterære Arbejder: D. Skovf. T. 1932 Distriktssavværker, 1938 Bøg efter Rød-
gran, 1940 Rødgran paa Hvidkilde, 1942 Et privat Skovdistrikt 1926—1941, 1943
Vil Kratskovene paa Fyn og Langeland helt forsvinde?, 1945 Træartsforskydning,
1946 Jus practicandi, 1948 Safety first, 1951 Otte dage i det nordvestlige Tysk-
lands skove, 1951 Nyårsbetragtninger, 1954 Lokale douglasovervejelser. Dan-
marks Naturfredningsfor. Aarskr. 1946/47 Det stod med brede Bøge, 1951
Kratskov. T. Norsk skovbrug 1955 Skovbrug efter katalog, 1956 En tættere skov.

* *Bavngaard*, Aage Thomsen, Skov-
rider og Godsforvalter, født 19/3 1898 i
Kousted.

Søn af Sognepræst til Kousted og Raasted
Kresten Thomsen og Mette Marie Pedersen.

Gift 23/4 1926 i Hammel med Gudrun
Amalie Nyborg Andersen, født 4/2 1907 i
Hammel, Datter af Realskolebestyrer A. An-
dersen og Elisa Nyborg.

1917 Student, mat. nat., 1919–20 Wedells-
borg Skovd., Skovr. V. Larsen, 1922/23 Frij-
senborg Skovd., Skovr. H. H. Biilmann, 1923
Forstk. I.

1923–25 Planlægningsarbejder paa Wedellsborg og Frijsenborg
Skovdistrikter.



1/10 1925 Skovrider for Valdemar Slot og Schelenborg Skovdistrikter, 1/5 1928 Godsforvalter samme Sted.

1933 Medl. af Dansk Skovforenings Handelsudvalg, 1946 Form. for samme, 1935 Bestyrelsen, 1936–50 Frøudvalg, 1955 Samarbejdsudvalg, 1933–36 Medl. af Kommissionen for Skovfogedelevs Uddannelse, 1933–50 Medl. af Best. for A/S Kolds Savværk, 1933 Form. f. Fyenske Skoves Salgsforening, 1935–42 Form. for Danske Forstkandidaters Forening, 1936 Medl. af Overskyldraadet, 1938 af Ligningsraadet, 1939 Tilsyn med Hverringes Skovd., Tilsyn med Lundsgaard Skovd., 1949 Form. for Danske Skoves Andels Salgsforening, 1951 Medl. af Handelsministeriets Skovindustriudvalg.

R.°

Litterære Arbejder: D. Skovf. T. 1926 Ædelgranens Sundhedstilstand i Danmark, 1934 Bøgen paa Taasinge, 1935 Vanris, 1938 Udhugning, 1940 Indsamling af Bøgeolden, 1941 Vanris paa Eg, 1945 Skovens Værdier og Udbytte, 1946 Hvorledes egaliserer Skoven sig, og hvad Betydning har det for Bestandsplejen, 1953 Skyldsætning af fast ejendom, 1955 Om træaartsvalg, Om skovs afvanding, Om skovene i »Herregårdene og samfundet«.



° *Brorsen*, Kai, Skovrider og Skovejer, født 22/5 1899 i Nakskov.

Søn af Tømmerhandler Philipp Brorsen og Kirstine Nielsen.

Gift 22/9 1933 i Aarhus med Else Thomsen, født 20/11 1908 i Aarhus, Datter af Groserer Hans Brodersen Thomsen og Elsa Redecker.

1915 Realeksamen, 1918–19 Corselitze Skovd., Skovr. L. P. Nellemann, 1922–23 Frijensborg Skovd., Skovr. H. H. Biilmann, 1923 Forstk. II.

Studierejser 1923 til Savværksskolen i Härnösand, Sverige, 1924–25 til Danzig, Polen.

1926–28 Bestyrer af Hesnæs Savværk, 1929–30 Bestyrer af Vordingborg Trælhandels Savværk, 1/10 1931–42 Skovrider og Godsforvalter paa Broholm, 1931 Ejer af Knabelbjerg Skov, 1942 Ejer af Høbbetgaard.

1931–42 Tilsyn med Addithus og Klelund Skovdr.

° *Grøn*, Alfred Howard, Administrationschef, Professor, Dr. polit., født 23/12 1894 i København.

Søn af Kammerherre, Stiftamtmand R. Howard Grøn, Hillerød, og Ida Lucinde Hansen.

Gift 12/3 1919 i København med Emmy Louise Thielsen, født 10/7 1895 i Carlottenlund, Datter af Frihavnsdirektør Ewald Thielsen og Olga Plenge.

1913 Student (Viborg), 1914 cand. phil., 1913–16 Praktisk Handelsuddannelse i Danmark og Tyskland, 1916–17 Økonomiske Studier ved Harvard University, U. S. A., 1917–18 Assistent i Privatbanken i København, 1919–20 1. Københavns Skovd., Skovr. Chr. Irminger, 1922–23 Vemmetofte Skovd., Skovr. P. Wegge, 1923 Forstk. I.



1924 Assistent ved Dansk Skovforenings Gødningsforsøg, 1925 Assistent ved Landbohøjskolens Skovbrugsafdeling, 1926 kst. Skovrider for Sorø Akademis 2. Skovd., 1927 Studierejser i Schweiz, Frankrig og Tyskland.

1928–30 Assistent ved Landbohøjskolens Skovbrugsafdeling, 1/9 1930 Professor i Skovbrugsfagene ved Landbohøjskolen, 1931 Dr. polit., 1/4 1954 traadt uden for Nummer, 1/7 1951 Administrationschef for Løvenholm Gods og Løvenholm Fonden.

1924–35 Medl. af Best. for Danske Forstkandidaters Forening, 1934–55 Skovrider for Linaa Vesterskov, 1935 Medl. af Best. for Foreningen af jydsk Skovejere, 1940–52 Skovrider for Det Grønne Fideikommis Skovdistrikt, 1941–46 Medl. af Best. for Dansk Skovforening, Medl. af Frøudvalget og af Presseudvalget, 1944–54 Medl. af Den forstlige Forsøgskommission, 1945 Medl. af Nordisk Skovunions danske Repræsentantskab, 1945–50 Præsident for Unionen, 1942–54 Medl. af Best. for Jagt- og Skovbrugsmuseet i Hørsholm.

1934 Medl. af Best. for A/S Kagstrup Kalkværker, 1937 Form. for Best. af M. E. Grøn og Hustrues Familielegat, L. I. Grøn og Hustrues Familiefideikommis og af Det Grønne Fideikommis, 1937 Medl. af Akademiet for de tekniske Videnskaber, 1943–48 Form. for dettes Gruppe VI og Vicepræsident for Akademiet, 1939 Medl. af Best. for A/S M. E. Grøn & Søn, 1951 Medl. af Direktionen for Løvenholm Fonden, 1951 Medl. af Bestyrelsen og Direktionen for Gl. Estrup, Jyllands Herregaardsmuseum.

R.°, D. M., S. N. 2², Fi. L. 2², N. St. O. 2². Svenska Skogsföreningens Fortjenstmedalje. Norsk Forstmandsforenings Fortjenstmedalje. Medlem af kungl. Landbruksakademiet. Æresmedlem af Det norske Skogselskap. 1957 Dr. h. c. ved Kungl. Skogshögskolan, Sverige.

Litterære Arbejder: 1924 Skov og Skat, 1925 Skov og Folk, 1931 Den almindelige Skovøkonomis Teori (Disputats), 1933 Hvad Nytte er Skoven til? 1934 Skoven og Mennesket gennem de vekslende Tider, 1943 Skovbrugets teoretiske Driftsøkonomi, 1944 Skovvurdering, 1945 Skovbrugets Driftsregistrering og -budgettering. Artikler i D. Skovf. T.: 1926, 28—33, 35—46, 48—49, 51—52. I Hedes. T.: 1932—34, 36—37 og 46. I Sk. & F. 1955. Desuden Afhandlinger i Nationaløkonomisk T., i Dansk Biografisk Leksikon samt i udenlandske Tidsskrifter.



• *H v a s s*, Jens, kgl. Skovrider, født 8/4 1898 i København.

Søn af Overretssagfører Anders Hvass, København, og Augusta Saxild.

Gift 1^o 24/3 1927 i København med Carla Edmée Vøgg, født 8/5 1904 i Helsingør, død 23/2 1942, Datter af Brygger, cand. polyt. Edgar Madsen og Theodora Jacobsen. — 2^o 1/5 1943 i Nibe med Birgit Wulff, født 24/1 1923 i København, Datter af Kaptajn Richard Wulff og Gretchen Feut.

1916 Student (Henrik Madsens Skole), 1919—20 Benzon og Frijsenborg Skovdr., Skovr. H. H. Biilmann, 1922—23 Haderslev Skovd., Skovr. R. Wellendorf, 1923 Forstk. I.

1923—24 Godsfuldmægtig paa Selsø og Lindholm Godser, 1924—25 Assistent paa Vemmetofte Skovd., 1926—29 Assistent ved Dansk Skovforenings Gødningsforsøg.

1/5 1929 Forstassistent ved Statsskovvæsenet med Tjeneste ved Skovreguleringen, 1933 paa Nødebo Skovd., 1936 i Skovdirektoratet, 1939 Forstfuldmægtig, 1940 kst. Skovtaksator, 1/7 1940 Skovrider for Buderupholm Skovdistrikt.

1935—39 Medl. af Best. for Statsskovriderforeningen, 1939 Sekretær i Udvalget til Bekæmpelse af Vildkaniner, 1940 Statens Tilsyn med de private Skove i Aalborg Amt, 1940 Tilsyn med Thygeslund Skov, Tilsyn med Livø Skov, 1954 Tilsyn med Sødringholm Skov, 1953 Medl. af Den forstlige Forsøgskommission, 1955 Medl. af Tilsynsraadet for Statsskovenes Planteavlstation, 1955 Medl. af Dansk Skovforenings Frøudvalg.

1939—40 Medl. af Forretningsudvalget for Dansk Luftværnsforening, 1922 Medl. af Forretningsudvalg og Bestyrelse for Det danske Spejderkorps, 1951 Medl. af Best. for William S. Knudsens Børnehjem. R.°

Litterære Arbejder: 1923 Den af v. Kalitsch anvendte Skovbehandling (Landbohøjskolens Aarsskrift), 1932 Grundfladetabel for Skovbrugere. D. Skovf. T. 1939

Vildkaninen i Danmark, 1950 Skyggehuse og persienner til dækning af frøbede, 1952 Douglasgran og sodskimmel.

• *Kaspersen*, Thorvald, kgl. Skovrider, født 22/9 1899 i Skjern.

Søn af Lærer og Organist Jakob Kaspersen og Karen Sørensen.

Gift 9/10 1932 med Irma Agnete Larsen, født 19/10 1900.

1917 Student (Sorø Akademi), 1918 cand. phil., 1919–20 Wedellsborg Skovd., Skovr. V. Larsen, 1922–23 Haderslev Skovd., Skovr. R. Wellendorf, 1923 Forstk. I.

1923–26 Assistent ved Planlægning paa 2. Sorø, Skjoldenæsholm og Gjorslev Skovdr., 1926–29 Assistent ved Statens forstlige Forsøgsvæsen.

1/4 1929 Forstassistent ved Statsskovvæsenet med Tjeneste paa Nødebo Skovd., 1933 Graasten Skovd., 1934 kst. Skovrider for Stenderup Skovd., 1/1 1935 Assistent i Direktoratet for Statsskovbruget, 1/5 1937 Skovrider for Sorø Akademi 2. Skovdistrikt.

Tilsyn med Universitetets Fredskov og Mølleskoven ved St. Merløse. R.*



• *Syrach Larsen*, Carl, Arboretforstander, Dr. agr., født 6/7 1898 i Forstbotanisk Have.

Søn af Gartner ved Forstbotanisk Have Georg Syrach Larsen og Magdalene Thomsen.

Gift 3/6 1927 i Holbæk med Nina Margrethe Helms, født 14/12 1898 i Vordingborg, Datter af Dommer Johan Christian Helms og Helga Agnete Dorph.

1917 Student (Schneekloth), 1919–20 1. Københavns Skovd., Skovr. Chr. Irminger, 1922–23 Tisvilde-Frederiksværk Skovd., Skovr. O. Fabricius, 1923 Forstk. I.

1923–25 Forstbotaniske og historiske Studier, 1925–26 Assistent ved Dansk Skovforenings Gødningsforsøg, 1927–28 Assistent ved Skovbrugsundervisningen, 1929–30 botaniske Arbejder, 1930–32 Assi-



stent ved Statens forstlige Forsøgsvæsen, 1932—33 Assistent ved Landbohøjskolens Arvelighedslaboratorium. Studierejser til: 1921 Tyskland, 1926 Skotland, England, 1927 Mellemeuropa, 1928 Kew Gardens og Dublin, 1930 England, Skotland, 1946 Nordamerika, 1949 Australien, New Zealand, Nordamerika, 1954—55 Indien, Malaya, Thailand, Israel.

1/5 1933 Gartner ved Landbohøjskolens forstbotaniske Have, 1/4 1937 Arboretforstander ved Statens Arboret i Hørsholm, 1937 Dr. agr.

1933 Landbrugsministeriets Sagkyndige ved Plantning for Vildtet, 1943 Medl. af Akademiet for de tekniske Videnskaber, Medl. af Best. for Danske Forstkandidaters Forening, Medl. af Best. for Dansk dendrologisk Forening, Medl. af Statens Biavludvalg, Form. for Skovhistorisk Selskab, Konsulent for Statsskovenes Planteavlsstation, Leder af Sektionen »Plant Study« inden for den intern. Union af forstlige Forsøgsanstalter, Medl. af Repræsentantskabet i Nordisk Skovunion, Medl. af Dyrehaveudvalget.

1950 Medl. af Best. for A/S Det østasiatiske Industri og Plantage Kompagni, Medl. af Best. for Det danske Spejderkorps.

R.°, D. M., S. V. 3¹, N. St. O.3¹, S. N. 2². Æresmedlem af Föreningen för Dendrologi og Parkvård. Æresmedlem af Svenska Skogsvårdsföreningen. Modtaget Augustinus-Prisen 1952.

Litterære Arbejder: 1930 The species of the genus *Larix* and their geographical distribution (sammen med C. H. Ostenfeld), 1934 Forest tree breeding, 1937 The employment of species, types and individuals in forestry (Disputats), 1937 Anvendelsen af Arter, Typer og Individuer i Skovbruget (D. Skovf. T.), 1938 Arboretet og Forstbotanisk Have (Landboh. Aarsskr.), 1947 Estimation of the genotype in forest trees (Landboh. Aarsskr.), 1947—48 Arboretet i Hørsholm og Forstbotanisk Have i Charlottenlund (Lustgarden), 1956 Genetics in Silviculture (Edinburgh). Artikler i D. Skovf. T.: 1926—28, 31—33, 36—37, 40—42, 44—45 og 47. I Hedes. T. 1930 og 54.



° *Rasmussen*, Axel Heidemann, Overklitfoged, født 12/12 1897 i Jyderup.

Søn af Amtsvejsinspektør i Holbæk Amt, cand. polyt. Niels Rasmussen og Anna Marie Frederikke Dorothea Heidemann.

Gift 16/5 1928 i Skørping med Bergliot Maria Arveschoug, født 3/8 1900 i Hamar i Norge, Datter af Forlagsboghandler, Skibsfører Harald Arveschoug og Othilia Nordenberg.

1917 Student (Sorø Akademi), 1919—20 Baroniet Adellersborg søndre Skovd., Skovr.

Fl. Lerche, 1922–23 Tisvilde-Frederiksværk Skovd., Skovr. O. Fabricius, 1923 Forstk. II, 1923–24 Aftjent Værnepligt ved Livgarden.

1924 Arbejde ved Ledelsen af Skovhugst- og Tømmerflaadning i de polske Karpater.

1/4 1925 Forstassistent i Klitvæsenet med Tjeneste i Vilsbøl Plantage, 1926 ved Klitdirektoratet, 1/4 1928 Overklitfoged i Hjørring Amt, 1/4 1930 Overklitfoged i Thisted Amt, 1946 kgl. Udnævnelse.

1932 Medl. af Inspektionen for Amtsplantagen Christiansgave, 1933 Bestyrer af Søholt Savværk, 1935 Statens Tilsyn med de private Skove i Thisted Amt, 1937 Bestyrer af Statens Vildtreservat ved Hanstholmen, 1938 Tilsynsf. Skovrider ved Godset Højriis, 1940 Medl. af Statens Hedeskovudvalg, 1940–46 Sagkyndig Bistand m. v. for Thisted Amt under Besættelsen, 1950 Forstlig Tilsynsførende for Udvalget angaaende Administration af Statens Arealer ved Hirtshals og Hanstholmen, 1952 Tilforordnet forstlig sagkyndig ved Ekspropriationskommissionen for Jylland, 1954 Medl. af Klitlovskommissionen, 1955 Medl. af Best. for Statsskovriderforeningen.

1933–54 Form. for V. Vandet Brugsforening og Medl. af F. D. B.s Arbejdsgiverforenings Repræsentation, Form. for den lokale Hjemmeværnsforening og til 1953 Delingsfører i Hjemmeværnet.

R.*

Litterære Arbejder: Om klitter og klitskove i Thy («Landet mod Nordvest»).

* *Thaarup*, Poul, Klitdirektør, f. 21/12 1900 i Grove.

Søn af Sognepræst i Bjergby-Mygdal Carl Lorentz Thaarup og Ingeborg Frederikke Andrea Hoffmeyer.

Gift 3/11 1932 i Lyderslev med Benedicte Hoff Siegumfeldt, født 9/11 1907 i Lem, Datter af Sognepræst i Lyderslev-Frøslev Chr. Siegumfeldt og Inge Kathrine Hoff.

1917 Præliminæreks., 1917–18 Erholm Skovd., Skovr. Lykke Meyer, 1922–23 Silkeborg Skovd., Skovr. H. Bojesen, 1923 Forstk. I. Ikke aftjent Værnepligt.

1924 Assistent paa Brahetrolleborg Skovd., 1924–27 Opmaalings- og Planlægningsarbejde paa Lindenberg, Vallø og Orenæs Skovdr., 1927 Assistent ved Bordrup Klitplantage.

1/4 1928 honorarl. Forstassistent ved Klitinspektoratet, 1/4 1929 Klitplantør ved Klitinspektoratet, 1/12 1930 Overklitfoged for Rømø, 1/1 1940 Klitinspektør, 1/4 1946 Klitdirektør.



1935–40 Statens Tilsyn med de private Skove i Ribe Amt, Medl. af Statens Skovnævn.

R. 1°

Litterære Arbejder: D. Skovf. T. 1945 Bestarden Sittkagran og Hvidgran, 1953 Klitplantagerne 100 år efter plantningens begyndelse, Udg. ved landbrugsministeriets foranstaltning.

1924



* *Buhl*, Harald Valdemar, Skovrider og Skovbrugskonsulent, født 30/10 1898 i Frederikshavn.

Søn af Distriktsingeniør i Statens Vandbygningsvæsen Harald Valdemar Buhl, Sønderborg, og Charly Koch.

Ugift.

1917 Student, mat. nat., 1917–18 Giesegaard Skovd., Skovr. C. Ipsen, 1923–24 Aabenraa Skovd., Skovr. G. Brüel, 1924 Forstk. II.

1924–25 Planlægningsarbejder paa Gram Skovd., 1931 og 40 paa Vejle Kommunes

Skovd., 1928 Studierejse i Schweiz.

19/9 1925 Skovrider ved Smaaskovforeningen for Randers og Viborg Amter med Bopæl i Randers.

Tilsynsførende Skovrider 1931 for Randers Kommune, 1943 for Estruplund Skovbrug.

1940 Medl. af Best. for Den personlige Friheds Værn, 1948 Sekretær for Naturfredningskomiteen for Randers og Omegn.



Dreyer, Holger Villiam, Skovrider og Godsforvalter, født 8/10 1898 i Juelsberg Skovriderbolig.

Søn af Skovrider for Juelsberg Skovd., Jørgen Hansen Dreyer og Marie Julie Heuer.

Gift 1° 27/10 1929 med Anna Sophie Kurborg, født 9/11 1900. – 2° 4/9 1948 med Else Vibeke Ellef-Hansen, født 30/6 1921.

Realeks., Præliminæreks., Ved Landvæsen, 1919–20 Haderslev Skovd., Skovr. R. Wellendorf, 1923–24 Wedellsborg Skovd., Skovr. V. Larsen, 1924 Forstk. I.

1924–26 Opmaalingsarbejder paa Juelsberg og Hverringe Skovdr., 1926–27 Assistent paa Ravnholt Skovd., 1927 Undersøgelser for D. Skovf. over Grentørre hos Rødellen.

1/12 1927 Forstassistent paa Gyldensteen Skovdistrikt, 1/11 1928 Skovrider samme Sted, 1/2 1936 Godsforvalter paa Gyldensteen.

Litterære Arbejder: D. Skovf. T. 1928 Skyldes Rødellens Sygelighed Frøets Proveniens?

• *Heiberg*, Svend Oluf, Professor, født 22/7 1900 paa Frederiksberg.

Søn af Overlæge ved Københavns Amtssygehus, Professor, Dr. med. Vilhelm Heiberg og Margrethe Henningsen.

Gift 13/9 1926 i København med Aase Gerlach, født 16/2 1902 i København, Datter af Oberstløjtn. Louis Gerlach og Inger Frimodt.

1918 Student (Schneekloth), 1918–19 Benzon Skovd., Skovr. H. H. Biilmann, 1923–24 Bregentved Skovd., Forstinsp. Th. Jagd., 1924 Forstk. I.



1924 Planlægningsarbejde paa Bregentved Skovd., 1924–25 Rejse Jorden rundt, 1925–26 Assistent ved Statens forstlige Forsøgsvæsen, 1926 Aftjent Værnepligt ved Gradmaalingen, 1926–27 Studieophold ved Yale University, 1927 Master of Forestry, Northeastern Forest Experiment Station, U. S. Forest Service. Studierejser: 1929 Vestamerika, 1931 England og Tyskland, 1935 Sverige, Finland, England og Skotland, 1946 Sverige, Norge og England, 1954 England, Skotland, Tyskland, Svejts, Sverige, Finland og Norge.

1/10 1927 Instructor, New York State College of Forestry, 1/7 1928 Assistant Professor, 1/7 1931 Associate Professor, 1/4 48 Professor og Chairman of Department of Silviculture, State University of New York, College of Forestry.

1920 Medl. af de studerendes Raad; 1920–23 Sekretær for Danske Studerendes internationale Komite; 1944–47 Form. for Division of Silviculture, Society of American Foresters; 1944–48 Medl. af Skovbrugsudvalget National Research Council, Washington og Joint Legislative Committee on Interstate Cooperation; 1945–47 Form. for Komité for Reservation of Natural Forest Areas. Forelæsninger ved Skovbrugsskolerne i København, Stockholm, As, Oxford, Göttingen, München, Freiburg, Zürich samt paa flere amerikanske Skoler.

1946 Konsulent St. Regis Paper Co., 1952 Walker-Ames Professor of Forestry, 1954 Forstlig FAO Konsulent for Danmark.

1943–44 Instructor, College Detachment, U. S. Army Air Corps.
R.°

Litterære Arbejder: D. Skovf. T. 1926 Tre Maaneder i det amerikanske Skovbrug. 1936 Skovturisme og Arbejdsløshedslejligheder i de amerikanske Skove, Ecology 1931 Types of Humus Layers in the Forests of Northeastern United States (sammen med L. G. Romell), Z. f. Forst und Jagdw. 1932 Pinus Resinosa und Liriodendron Tulipifera, Jour. of For. 1942 Cutting Based upon Economic Increment, Soil Science Society of America, Proceedings 1951 Potassium Deficiency of Reforested Pine and Spruce in Northern New York (sammen med D. P. White).



Heimburger, Carl Constantin, Section Leader, Ph. D., født 19/1 1899 i Leningrad, U.S.S.R.

Søn af Skibsmægler Nicolaj Heimburger, Riga, Latvia, og Julie Susanne Gabriele Dirckinck-Holmfeld.

Gift 7/6 1947 i Ottawa, Ontario, Canada, med Margaret Louise Landes, født 13/10 1905 i Saskatoon, Saskatchewan, Canada, Datter af Farmer Robert E. Landes og Lila Northcott.

Student, 1920–21 Langelands Skovdistrikt, Skovr. H. H. Hansen, 1923–24 Frijsenborg Skovd., Skovr. H. H. Biilmann, 1924 Forstk. I.

1925 Tekniska Skogs- og Sågverksskolan, Härnösand, Sverige, 1928 B. Sc. F., Toronto, 1933 Ph. D., Cornell University. Studierejser 1937 i Sverige, 1951 i England.

10/5 1934 Petawawa Forest Experiment Station, Chalk River, Ont. (Dominion Forest Service), 1/8 1946 Southern Research Station, Maple, Ont. (Ontario Department of Lands and Forests).

1924–25 Savværksarbejder og Skovtaksation, Tornator Osaakehtiö, Imatra, Finland, 1925–26 Tilsyn med Skovhugst og Skovtaksation, The Wayagamack Pulp & Paper Co. Three Rivers, P. Q., 1928–29 Forstlig Forsøgsvirksomhed, Ontario Forestry Branch, Toronto, 1933–34 Forstlige Depressionsarbejder, Menzies Bay, V. I., B. C.

Fellow, Royal Society of Canada 1953.

Litterære Arbejder: D. Skovf. T. 1924 Hvad ved vi om Arvelighed og Racer hos Skovtræer?, 1934 Forest-type studies in the Adirondackregion, Cornell University Agric. Exp. Sta. Memoir 165 Doktordisputats.

† *Ingemann*, Søfren Ebbe, Godsejer, Vicekonsul, født 31/7 1898 i København, død 1953 under et Ophold i Danmark.

Søn af Arkitekt Bernhard Svane Ingemann og Anna Møller.

Gift 14/11 1930 med Irene Elena Couper, født 15/2 1900.

1916 Student (Rungsted), 1917 cand. phil., 1919–20 Benzon og Frijsenborg Skovdr., Skovr. H. H. Biilman, 1923 Bregentved Skovdistrikt, Forstinsp. Th. Jagd., 1923–24 Hørsholm Skovd., Skovr. G. N. A. Hauberg, 1924 Forstk. II.

Studierejser 1923 til Finland, 1924 til Frankrig, 1925 Inspektør i Company Cafeizo de sao Paulo, Brasilien, 1925–27 Assistent i United Plantations, Malaya, 1927–30 Senior Assistent i Bernam Oil Palms Ltd., Malaya, 1930 General Manager samme Sted.

1/4 1931 Ejer af Einsidelsborg Gods, som han gav det gamle Navn Egebjærggaard, 1953 solgte han Egebjærggaard og bosatte sig i Capetown i Afrika.

1917 Medl. af Best. for Forstlig Diskussionsforening, 1922 Medl. af Best. for Danske Forstkandidaters Forening, 1933 Medl. af Best. for A/S Junckers Savværk, 1935 Medl. af Best. for United Plantations Ltd. og Berman Oil Palms Ltd.

1931 Form. for Einsidelsborg Pumpelag, 1947 honorær Landbrugsattache i Pretoria i Afrika.

Nekrolog i Forstl. Budstikke 1953.

Litterære Arbejder: 1927 Skovene i Hørsholm Sogn indtil 1851 (Frederiksb. Amt), 1933 Nogle Nytaarsbetragtninger af en yngre (D. Skovf. T.).



* *Köhler*, Povl Arne Sibbern, Forstassistent, født 28/7 1897 i København.

Søn af Muremester Vilhelm Sibbern Köhler og Fanny Arnesen.

1916 Student, mat. nat. (Borgerdydskolen), 1917 cand. phil., 1920–21 Grevskabet Langeland Skovd., Skovr. H. H. Hansen, 1923–24 Frijsenborg Skovd., Skovr. H. H. Biilman, 1924 Forstk. I.

1924–25 Planlægningsarbejde paa Grevskabet Langeland Skovdistrikt og Stamhuset Lundsgaard Skovd. 1926–28 og 1931–40



Assistent ved Statens forstlige Forsøgsvæsen, 1940—43 Planlægningsarbejde for Klitvæsenet.

1/11 1943 Assistent hos Landbrugsministeriets Sagkyndige ved Plantning for Vildtet.



Langballe, Niels Brock, Forstkandidat, født 8/3 1901 i Nielstrup, Rud Sogn.

Søn af Gaardejer Otto Langballe, Væth, og Margrethe Führer.

Gift 21/12 1929 med Muriel Carter, født 1/7 1899.

1918 Student, mat. nat. (Randers), Stenderup Skovd., Skovr. R. Wellendorf, Frijsenborg Skovd., Skovr. H. H. Biilmann, 1924 Forstk. I.

10/4 1925 Udrejse til Canada. Ansættelse i Paper Mills Gaspe P. Q., Canadian International Paper Comp., Noranda, Quebec.

1941 Kaptajn i den canadiske Hær.

Nielsen, Niels Christian, Gartner, født 14/9 1886 i Klokbose, Faster Sogn.

Alm. Forberedelseseks., 1924 Forstk. I.

Bosat i Rinkenæs.



° *Steenstrup*, Birger Nicolai Eeg, Afdelingsleder ved Hedeselskabet, født 20/5 1902 i Rise Sogn paa Ærø.

Søn af Proprietær Jens Kraft Johannes Vogelius Steenstrup, Borgnæsdal, og Alice Christiane Holm.

Gift 13/4 1936 i Viborg med Ellen Margrethe Pallesen, født 31/3 1913 i Viborg, Datter af Faktor Niels Pallesen og Andrea Cathrine Sofie Hornemann Jensen.

1918 Præliminæreks., 1918—19 Brahetrolleborg Skovd., Skovr. P. Errboe, 1923—24 Haderslev Skovd., Skovr. R. Wellendorf, og Fuglsang Skovd., Skovr. I. A. Holck, 1924 Forstk. I, 1926 Løjtnant i Fodfolket.

1924—25 Planlægningsarbejder paa Bidstrup Skovd. og Sorø Aka-

demis 1. Skovd., 1926–27 Assistent paa Lilliendal Skovd., 1927–32 Assistent paa Sorø Akademi 2. Skovd., Studierejser til Norge, Sverige, Svejts og Frankrig.

1/3 1932 Forstassistent ved Hedeselskabet, 1/4 1934 fast ansat, 1/4 1938 Skovrider med Tjeneste ved Hovedkontoret, 1/12 1938 Skovrider for Hedeselskabets 1. Plantagedistrikt med Bopæl i Tolne, 1/12 1942 Afdelingsleder for Hedeselskabets Plantningsafdeling.

1942 tillige Skovrider for Viborg Kommunes Skovd., 1943 Medl. af Statens Skovnævn, 1943 Medl. af Best. for De samvirkende Plantningsforeninger, 1943 Medl. af Best. for Viborg Plantningsforening, 1943 Medl. af Landbo og Husmandsforeningernes Læplantningsudvalg, Medl. af Best. for Skovbrugets Arbejdsgiverforening i Jylland, Medl. af Styrelsen for Nordiska Skogsbrandförsäkringsförbund, 1943 Direktør for A/S Plantningsselskabet »Sønderjylland«, 1943 Medl. af Redaktionsudvalget for Hedeselskabets Tidsskrift, 1953 Form. for samme, 1944 Direktør for A/S Plantningsselskabet »Steen Blicher«, 1946 Direktør for Dansk Plantageforsikringsforening.

R.°

° *Sørensen*, Anker Mørch, Skovrider ved Hedeselskabet, født 24/2 1899 i Horsens.

Søn af Dyrlæge Holger Sørensen og Helga Mørch Rasmussen.

Gift 3/12 1926 paa Frederiksberg med Helga Schöndorff, født 14/8 1902 i København, Datter af Gymnasielærer Valdemar Schöndorff og Kirstine Knudsen.

1918 Student, mat. nat., 1918–19 Benzon Skovd., Skovr. H. H. Biilmann, 1923–24 Haderslev Skovd., Skovr. R. Wellendorf, og Fuglsang Skovd., Skovr. I. A. Holck, 1924 Forstk. I, Ikke aftjent Værnepligt.

1924–26 Assistent hos Skovtaksator K. Lund, Skørping, 1926–27 Maler ved Lampeskærmsfabrik i København, 1928–30 Assistent ved Frijsenborg Skovd. og Statens forstlige Forsøgsvæsen.

1/4 1930 Forstassistent ved Hedeselskabet med Tjeneste ved Hovedkontoret, 1932 paa 5. Plantagedistrikt, 1933 kst. Skovrider samme Sted, 1/4 1934 Skovrider for Hedeselskabets 5. Plantagedistrikt med Bopæl paa Birkebæk ved Herning.



1 9 2 4

1938–50 Næstform. i Best. af Hedeselskabets Skovriderforening, 1943–50 Form. for Foreningen af Hedeselskabets Tjenestemænd, 1946 Leder af Tilplantningen af afgravede Brunkulsejer, 1950 Form. for Forretningsudv. for I/S Skærbæk Savværk.

Litterære Arbejder: Hedes T. 1930 Siemens Jordfræser, 1938 Plantagernes Vækst, 1942 En Tur i Skoven den 19. Marts 1942, 1944 Smaaplantningerne.

1925



• *Hansen*, Hans Viggo Peter, Skovejer, født 18/8 1900 i Morudskov.

Søn af Skovejer Rasmus Hansen og Marie Vilhelmine Jørgensen.

Gift med Olga Møller.

Student, 1921 Wedellsborg Skovd., Skovr. V. Larsen, 1922 Langesø Skovd., Skovr. H. C. T. V. Nielsen, 1924 Pederstrup Skovd., Skovr. O. G. Konradsen, 1925 Forstk. II.

Assistent ved Hesbjerg Skovd.

Ejer af Hesbjerg og Traun Skove.

Litterære Arbejder: D. Skovf. T. 1928 Fremmede Naaletræer i Langesø Skove.



• *Kaas*, Olaf Valdemar, Ekspeditionsleder, født 21/1 1901 i Höganäs, Sverige.

Gift 13/12 1929 i København med Ingeborg Waltersdorff, født 1/7 1900 i Kolding.

1919 Student, mat. nat. (Helsingør), 1919–20 Giesegaard Skovd., Skovr. V. Ipsen, 1924–25 Stenderup Skovd., Skovr. P. Svendsen, 1925 Forstk. I, 1927 Løjtnant i Ingeniørtropperne.

1927–29 Assistent paa Giesegaard Skovdistrikt, Godskontor og Savværk, samtidig Arbejder for Dansk Skovforening, Institutet

for Historie og Samfundsøkonomi og Arbejdsgiverforeningen for Land- og Skovbrug.

1/10 1929 Ansat i A/S Kymeia, Kem.-tekn. Fabrik, København, Ekspeditionsleder.

† *Michelsen*, Poul, Forstkandidat, født 24/10 1900 i Randers, død 28/8 1928 paa Frederiksberg.

Søn af Apoteker Hans Peter Michelsen og Hella Sofie Ringsted.

Gift 2/3 1924 med Marie Schöndorff, født 6/11 1903 paa Frederiksberg, Datter af Gymnasielærer Valdemar Schöndorff og Kirstine Knudsen.

1918 Student, mat. nat. (Randers), 1918–19 Benzon Skovd., Skovr. H. H. Biilmann, 1924–25 Fuglsang Skovd., Skovr. I. A. Holck, 1925 Forstk. II, 1925–26 Aftjent Værnepligt.

1926–28 Discipel paa Vaisenshus Apothek i København.

• *Rasmussen*, Jens Evald, Skovrider og Godsforvalter, født 8/9 1900 paa Helgeshøj ved Maribo.

Søn af Proprietær Chr. Rasmussen, Helgeshøj, Engestofte, og Karen Amalie Rasmussen.

Gift 23/8 1931 i Næstved med Karen Margrethe Andersen, født 23/8.

1918 Student, nyspr., 1918–19 Pederstrup og Christianssæde Skovdr., Skovr. O. G. Konradsen, 1924–25 Frijsenborg Skovd., Skovr. H. H. Biilmann, 1925 Forstk. I.



1925–26 Planlægningsarbejde paa Holsteinborg Skovd., 1926–31 Forstassistent paa Bregentved Skovd., 1/10 1928–1/7 37 tillige tilsynsførende Skovrider for Holsteinborg Skovd.

1/5 1932–1/7 37 Skovrider for Beldringe-Lekkende Skovdistrikt, 1/7 1937–1/8 46 Skovrider og Godsforvalter paa Holsteinborg Gods, 1/8 1946 Skovrider og Godsforvalter paa Svenstrup Gods.

Tilsyn med 1931 Falkenstein Skovd. og Snertingegaard Skov, 1936 Lerchenborg Skovd., 1953 Humleore Skovd., 1931 Sekretær i Skovbrugets Arbejdsgiverforening for Sjælland, 1952 Næstform. i samme.

• *Smith*, Christian, Skovrider og Godsforvalter, født 5/2 1901 paa Kvellinghøj i Stenlille Sogn.

Søn af Proprietær Alfred Johan Smith og Louise Ræbild.

Gift 2/8 1929 i Hammel med Inger Elisa Birgitte Jespersen, født 15/8 i Skivholme Jægerbolig, Frijsenborg, Datter af Revierjæger J. J. Jespersen og Ellen Margrethe Jensen.

1919 Student (Sorø Akademi), 1919–20 Giesegaard Skovd., Skovr. C. V. H. Ipsen, 1924–25 Frijsenborg Skovd., Skovr. H. H. Biilmann, 1925 Forstk. I.

1/6 1925–1/5 28 Forstassistent og Godsfuldmægtig paa Giesegaard,



1/5 1928—1/11 37 Skovrider og Godsforvalter paa Gjorslev, 1/11 1937 Skovrider for Corsetlitze Skovdistrikt, 1/11 1950 tillige Godsforvalter samme Sted.

1928 Tilsyn med Pandebjerg-Gedsersgaard Skovdr. og Skovsgaard Skov, 1933—51 Medl. af Kommissionen for Skovfogedelevs Uddannelse, 1936 Sagkyndig Vurderingsmedhjælper, 1936 Medl. af Dansk Skovforenings tekniske Udvalg, 1942 Form. for samme, 1940 Medl. af Best. for Dansk Skovforening, 1944—

50 Tilsyn med Rudbjerggaard og Vindeholme Skovd., 1948 Medl. af Skovarbejderskolens Tilsynsraad, 1952 Medl. af Statens Skovnævn.

R.*



Wiberg, Arne, Estate Manager, født 7/7 1901 paa Strynø.

Søn af Mejeriejer O. Th. Wiberg og Anna Larsen.

Gift 20/3 1946 paa Frederiksberg med Inger Lützen, Datter af Direktør Einar Lützen og Mary Franciska Lyngby-Jørgensen.

Adgangseks., Ravnholt Skovd., Skovr. K. Mørk-Hansen, Frijsenborg Skovd., Skovr. H. H. Biilmann, 1925 Forstk. I, 1925—26 Kornet ved Ingeniørtropperne.

1927 Assistent paa Alpha Bernam Estate, Teluk Anson, Malaya, 1928—37 Manager samme Sted, 1938—40 Manager paa Torkington Estate, Permas og Harimau Estate, 1940 rejst til British North Borneo som Manager paa Brantian Hemp Estate og Tabanac Rubber Estate, Lahad Datu, 1941 Interneret af Japanerne i Sandakan og Kuching, Sarawak til Kapitulationen, 1945 Manager af Inchong Estate, Malaya, 1948 Manager af Fermanagh Estate, Sepang, Malaya (Palmcolie og Gummi), Direktør af Dura Oil Palms, Ltd., Kuala Lipis, Malaya.

1 9 2 6

* *Clemensen*, Vilhelm Martin Juel, Skovrider, Skovejer, født 16/11 1901 i Rønne.

Søn af Amtstuefuldmægtig Niels Peter Clemensen og Kirsten Juel.

Gift 31/10 1945 med Gudrun Larsen, født 7/2 1910 i Rudkøbing, Datter af Redaktør Alfred Larsen og Kirstine Nielsen.

1920 Student, mat. nat., Giesegaard Skovd., Skovr. V. Ipsen, Maarum Skovd., Skovr. Th. S. Wielandt, 1926 Forstk. I.

1926–34 Forstassistent ved Det Petersgaardske Skovd., 1934 Ejer af Sekshøj Skovd., 1942–52 Konsulent for Smaaskovsforeningen i Aalborg Amt.

Konsulent ved Høstemark Skov og Visborggaard Skovd.



• *Halmøe*, Jens Peter, Landinspektør, Fuldmægtig, født 27/2 1902 i Nykøbing F.

Søn af Sejlmagermester Frederik Halmøe, Nykøbing F., og Thora Julie Helene Gram.

Gift 17/4 1935 i Taarbæk med Dina Alexandra Schuldt, født 2/7 1905 i Taarbæk, Datter af Tømrermester Marx Schuldt, Taarbæk, og Anna Hansen.

1920 Student, mat. nat., 1920–21 Pederstrup og Christianssæde Skovdr., Skovr. O. G. Konradsen, 1925–26 Maarum Skovd., Skovr. Th. S. Wielandt, 1926 Forstk. II, 1933 Landinspektørexamen.

1927 Ansat hos Landinsp. Lorentzen, Nykøbing F., 1931 Landinspektørstudie paabegyndt, 1933 afsluttet, 1933–35 Assistent hos Landinsp. Birk, Hjørring, Forsberg, Holbæk og Balslev, Ribe.

1936 Bestalling som Landinspektør, 1/11 1937 Revisor i Direktoratet for Matrikelvæsenet, 1/4 1946 Fuldmægtig i Ministeriet for Landbrug og Fiskeri med Tjeneste i Direktoratet for Matrikelvæsenet.

Medarbejder ved den af Landbrugsministeriet iværksatte retskredsvisse Fredskovskonstatering.



Helk, Kaj Nikolaj, Overtelefonmester, født 19/4 1902 i Helsingør.

Søn af Oberstløjtnant A. V. Helk og Irma Helk.

Gift 24/7 1932 med Else Jørgensen, født 11/12 1913.

1920 Student, mat. nat., 1920–21 Ravnholt Skovd., Skovr. K. E.



Mørk-Hansen, 1925–26 Foussingø Skovd., Skovr. S. Chr. Poulsen, 1926 Forstk. II.

1/10 1926 ansat ved Københavns Telefonselskab, 1945 Telefonmester i Roskilde, 1953 Overtelefonmester samme Sted.



H o l m, Folke Gustav Bering, Træhandler, født 3/5 1901 i København.

Søn af Ingeniør, cand. polyt. Arvid Holm og Emma Ripa.

Gift 1/6 1929 med Agnes Hansen, født 23/1 1901.

1919 Student, mat. nat. (Schneekloth), 1919–20 Studie ved Polyteknisk Lærestalt, 1920–21 Næsbyholm Skovd., Skovr. Sv. Kindt, 1925–26 Aalholm Skovd., Skovr. Jacob Holm, 1926 Forstk. I.

1927 Privat Assistent ved Bidstrup Skovd., 1927–28 Sagkyndig Medhjælper vedrørende Landevejstræer i Præstø, Holbæk og Svendborg Amter.

1928–33 Assistent ved Statens forstlige Forsøgsvæsen, 1/6 1933–1/5 1946 Afdelingsleder ved samme. Derefter selvstændig Virksomhed ved Handel med Skovprodukter.

Litterære Arbejder: D. Skovf. T. 1928 Landevejstræers Behandling, 1932 Skovovnen, 1940 og 1944 Douglasiens Sodskimmel. Det forstl. Forsøgsv. Bd. XIII 1934 Kultur paa trametesinficeret Bund (sammen med C. H. Bornebusch), 1935 Abies grandis i Danmark, Bd. XIV 1937 Bøgeracer, Bd. XV 1938 Bøgebrænde, 1940 Douglasgran, Proveniens og Vækst.

O l d e n b u r g, Knud Valdemar Helmut, Forester and Nurseryman, født 1/10 1900 i Høje Taastrup.

Søn af Landsdommer Erik Oldenburg og Ursula Marie Müller.

Gift med Thurid Finsch, født 12/7 1903, Datter af Etatsraad A. Finsch og Marie Augusta Øllgaard.

1918 Student, nyspr., 1918—19 Giesegaard Skovd., Skovr. C. V. H. Ipsen, 1925—26 Stenderup Skovd., Skovr. P. C. F. Svendsen, 1926 Forstk. I.

1927—32 Skogsinspektør ved Oskarström Sulphite Mills A/B, 1934—35 Skovrider for Lerchenborg Skovdistrikt.

1/7 1935 Forstassistent ved Hedeselskabet, 1939—42 Skovrider ved Hedeselskabet med Tjeneste ved Hovedkontoret.

1950 Forester and Nurseryman, B. E. A. Planting Co. Kenya.



Litterære Arbejder: Hedes. T. 1940—41 Det flyvende Korps, 1941 De gamle Naaletræhegns Fornyelse, De kollektive Hegn, 1942 Skovforhold i den sydsvenske »Skogsbygd«, Lyng og Rensdyrlav.

* *Stoffregen*, Knud Gøtzsche, Skovrider, født 14/8 1900 i København.

Søn af Fabrikant Anton Wilhelm Stoffregen og Emilie Gøtzsche.

Gift 25/3 1928 med Mylia Marie Møller, født 29/4 1904.

Student, 1922—23 Ravnholt Skovd., Skovr. K. E. Mørk-Hansen, 1925—26 Aalholm Skovd., Skovr. Jacob Holm, 1926 Forstk. II.

1926—27 Assistent paa Brahetrolleborg Skovd., 1927 Studierejse til Bayern, 1927—28 Assistent paa Orenæs Skovd.

1/10 1928—38 Ejer af Staurby Skov. — Bosat i Tarup ved Odense.



* *Treschow*, Cecil Carthon Christoffer Valdemar Nyholm, Direktør, Dr. agro., født 8/7 1902 i København.

Søn af Redaktør Hans Treschow og Ellen Nyholm.

Gift 12/4 1930 i Randers med Erna Nellemann, født 16/6 1906 i Randers, Datter af Snedkermester Jens Nellemann og Karen Gjessing.

1920 Student, mat. nat. (Gl. Hellerup), 1920—21 Ravnholt Skovd., Skovr. K. E. Mørk-Hansen, 1925—26 Foussingø Skovd., Skovr. Sv. C. Poulsen, 1926 Forstk. I.

1926—27 Assistent ved Landbohøjskolens plantefysiologiske Laboratorium, 1927—29 Sekretær i Dansk Skovforenings Gødningsforsøg, 1929—45 fast videnskabelig Assistent ved Landbohøjskolens plante-



fysiologiske Laboratorium, 1944 Dr. agro.

1/1 1947 Underdirektør ved Løvens Kemiske Fabrik, 1949 Direktør, 1954 Første Direktør samme Sted og adm. Direktør for Løvens Kerniske Fabriks Handelsaktieselskab, 1954 Form. for Foreningen af danske Medicinalfabrikker.

Litterære Arbejder: D. Skovf. T. 1934 Et Gødningsforsøg i Ask. D. forstl. Forsøgsv. Bd. IV, 1938 Undersøgelser over Brintjonkoncentrationens Indflydelse paa Væksten af Svampen *Polyporus annosus*, Bd. XIX, 1948 (sammen med C. A. Jørgensen) Om Bekæmpelse af Rodfordærveren ved Fladrodplantning og ved Kalk og Fosfattilskud, 1944 Nutrition of the cultivated mushroom (Disputats).

ning og ved Kalk og Fosfattilskud, 1944 Nutrition of the cultivated mushroom (Disputats).



† *Weismann*, Otto Thorstein Johannes, Houtvester, født 15/1 1902 paa Foussingø Skovridergaard, død 25/2 1942 i Kolaka paa Celebres.

Søn af Skovrider for Foussingø Skovdistrikt, Forstkandidat Carl Weismann og Elisabeth Caroline Bornebusch

Gift 1938 i Batavia. Hustruen død 1948.

1919 Realeks. (Sorø Akademi), Adgangseks. til Landbohøjskolen, Lindenberg Skovd., Skovr. C. Weismann, Hardenberg Skovd., Skovr. Th. Bornebusch, 1926 Forstk. II.

1926–28 Forsk. forstligt Arbejde, 1928–30 ansat i Papirkoncernen »Cipco« i Ottawa, Canada, 1930–32 Assistent og Inspektør paa Goodyears Gummiplantage paa Sumatra, 1932–38 Skovrider i hollandsk Statstjeneste paa Celebres, 1938–42 Tjeneste ved Hovedadministrationen i Macassar.

Nekrolog i Forstl. Budstikke 1946.

1927

• *Aaskov*, Friedrich Hansen, Skovrider ved Hedeselskabet, født 14/9 1899 i Rødding i Nordslesvig.

Søn af Gaardejer Niels Willadsen Aaskov, Rødding, og Karen Aaskov.

Gift 23/8 1935 i Ousted med Tove Margrethe Skyt-Pedersen, født

25/10 1910 i Græsted, Datter af Førstelærer P. Skyt-Pedersen og Anna Nielsen.

Uddannet ved Landbrug, 1918–19 Ophold paa Rødkilde Højskole, 1921 Præliminæreks. (Universitetet), 1921–22 Baroniet Zeuthens Skovd., Skovr. C. Bistrup, 1926–27 Palsgaard Statsskovd., Skovr. K. Kierkgaard, 1927 Forstk. I.

1927–33 Forstassistent og Skovfoged paa Torbenfeldt Skovd.

1/4 1933 Forstassistent ved Hedeselskabet med Tjeneste ved Hedeselskabets 7. Plantagedistrikt, 1/11 1939 kst., 1940 ansat som Skovrider ved Hedeselskabets 6. Plantagedistrikt med Bopæl i Grindsted.

Medl. af Best. for Give og Vejle Plantningsforeninger, Repræsentant i Dansk Jagtforening.



* *Fogh*, Poul Alf Harald Just, Skovrider, født 28/8 1897 i Odense.

Søn af Kaptajn G. W. F. Fogh og Kitty Winther.

Gift 22/6 1946 med Helen Stewart, født 16/5 1921 i Surrey, England, Datter af Proprietær i Skotland Mitchell Stewart og Helen Chree.

1922 Student, mat. nat., 1920–21 Maarum Skovd., Skovr. A. I. Holten, 1926–27 Hvidkilde Skovd., Skovr. Fr. V. Christiansen, 1927 Forstk. II.

20/8 1927 ansat ved Østasiatisk Kompagnis Skovbrug i Siam, 1950 Pensioneret.

1941–45 Aktiv Tjeneste i den australske og senere i den britiske Hær.

Chr. X Kr. E. M., Australian Service Medal, The 1939–45 Star, The Pacific Star.



* *Hansen*, Herluf Hofman, Direktør, født 18/1 1902 paa Frederiksberg.

Søn af Civilingeniør Johannes Hansen og Rigmor Hofman-Bang.



Gift 21/2 1929 med Bodil Lindgren, født 18/12 1902.

Student, nyspr., Adgangseks. til Polyteknisk Lærestanstalt, 1921–22 Frijsenborg Skovdistrikt, Skovr. H. H. Biilmann, 1926–27 Stenderup Skovdistrikt, Skovr. P. C. F. Svendsen, 1927 Forstk. I.

1928 Ansat i A/S Chr. Hansens Laboratorium ved Fabrikation af tekniske Mejeriprodukter i Danmark og i Amerika.

1925–26 Medl. af Best. for Danske Forstkandidaters Forening.



° *Jensen*, Niels Edgar, Skovrider, født 28/10 1901 i Aarhus.

Søn af Korpsofficiant Jens Jensen og Mary Kirstine Sørensen.

Gift 2/5 1931 i Skjellerup ved Hobro med Ester Alise Ibsen, født 2/2 1905 i Aarhus, Datter af Kæmner Jens P. Ibsen og Marie Kirstine Sørensen.

1920 Student, mat. nat., 1922 cand. phil., 1920–21 Baroniet Zeuthens Skovd., Skovr. C. Bistrup, 1926–27 Foussingø Skovd., Skovr. Sv. Chr. Poulsen, 1927 Forstk. I.

1927–28 privat Assistent og Huslærer hos Skovr. Sv. Chr. Poulsen, Foussingø.

1/1 1929 Forstass. v. Tjele Skovd., 1/12 1948 Skovr. for Tjele Skovd.



° *Jørgensen*, Jens Laurits, Fish and Game Club Manager, f. 30/10 1902 i Viborg.

Søn af Pedel ved Viborg Latinskole Christian Ejler Jørgensen og Bodil Munk Nielsen.

Gift 1/4 1939 i Montreal, Quebec, med Hazel O White, født 15/12 i Ottawa, Ontario, Datter af Savmøllebestyrer George White og Hustru, f. Bradshaw.

1921 Artium, mat. nat. (Viborg), 1921–22 Wedellsborg Skovd., Skovr. V. Larsen, 1926–27 Palsgaard Statsskovd., Skovr. K. Kiergaard, 1927 Forstk. II.

November 1927 rejst til Canada, 1927–30 Landmaaling og Skovtaksation for Canadian International Paper Co.

1930–45 Bestyrer af Forst-Jagt og Fiskerivæsenet for »Seigniori Club, Community Association Ltd.«, 1945 Bestyrer af Jagt- og Fiskerivæsenet for Canadian International Paper Co.

1940–42 Løjtnant i den canadiske Hær (Canadian Forestry Corps). Defence Medal. War Medal 1939–45. Can. Voluntary Service Medal.

° *Ladefoged*, Knud Fischer, Skovrider, født 12/8 1904 i Slagelse.

Søn af Bestyrer af Slagelse Cichorietørreri Søren Jensen Ladefoged og Anna Marentine Fischer.

Gift 20/12 1931 i Hammel med Emma Johanne Antonie Jørgensen, født 9/10 1901, Datter af Isenkræmmer J. Jørgensen og Amalie Simonsen.

Præliminæreks., 1921–22 Giesegaard Skovd., Skovr. C. V. H. Ipsen, 1926–27 Pederstrup Skovd., Skovr. O. G. Konradsen, 1927 Forstk. II.

1927–35 Opmaalingsarbejder.

1/5 1935 Skovrider for Andkær Skov og Vigen Skov, 1/10 1943 tillige Skovrider for Addithus Skovdistrikt, 1/4 1955 tillige Skovrider for Broholm Skovdistrikt.

Litterære Arbejder. D. Skovf. T. 1933 Planlægning i Hedeplantager.



° *Lassen*, Erik, kgl. Skovrider, født 1/10 1901 i Vejlf ved Næstved.

Søn af Sognepræst til Vejlf-Vester Egesborg, Provst Adolf August Elias Lassen og Marie Friderichsen.

Gift 3/6 1936 i Gentofte med Gertrud Fox Maule, født 1/12 1903 paa Frederiksberg, død 18/6 1954, Datter af Ingeniør Carl Fox Maule og Camilla Junggreen.

1919 Student, kl. spr. (Herlufsholm), 1920 cand. phil., 1923–24 Ravnholt Skovd., Skovr. K. E. Mørk-Hansen, 1926–27 Corselitze Skovd., Skovr. L. P. Nellemann, 1927 Forstk. I.

1927–28 Planlægning paa Herlufsholm Skovd., 1928 paa Industria' Fellowship ved Forest Service i Californien, U. S. A.. 1929–30 Assi-



stent ved Landbohøjskolens plantefysiologiske Laboratorium, 1930 Planlægning paa Saltø og Harrested Skovdr., 1931–33 Forstassistent paa Bregentved Skovd.

1/12 1933 Forstassistent ved Statsskovvæsenet med Tjeneste paa Frederiksborg Skovd., 1937 i Skovdirektoratet, 1/7 1940 Skovrider i Direktoratet for Statsskovbruget, 1/6 1942 Skovrider for Stenderup Skovdistrikt. 1930 Sekretær for Skovbrugets Arbejdsgiverforening, 1935 Sekretær ved Statens Skovnævn.

R.^o, S. V. 3²

Litterære Arbejder: D. Skovf. T. 1929 Fra en forstlig Rejse i Amerika. 1934 Dansk og holl. Eg. 1955 Et stormfald i gammel Bøgeskov. En stor Graapoppel.



• *Plougheld*, Hans Steffen Hansen, kgl. Skovrider, Skovejer, født 19/12 1902 i Dærup, Flemløse Sogn.

Søn af Ejer af Korupgaard, Proprietær Lars Hansen Plougheld og Hansine Hansen.

Gift 29/8 1943 i Galten med Margrethe Klogborg, født 17/11 1908 i Trabjerg, Borbjerg Sogn, Datter af Gaardejer Kristen Klogborg og Bertha Larsen.

1921 Student, nyspr., 1921–22 Ravnholt Skovd., Skovr. K. E. Mørk-Hansen, 1926–27 Stenderup Skovd., Skovr. P. C. F. Svendsen,

1927 Forstk. I med Udmærkelse.

1927–28 Handels- og Savværksvirksomhed, 1928–29 Opmaaling og Planlægning af Egeskov og Fjellebro samt Erholm Skovdr., 1929–30 Assistent ved Statens forstlige Forsøgsvæsen, 1930–31 Assistent ved Landbohøjskolens Skovbruksafdeling. Studierejser 1931 i Tyskland, 1939 i Frankrig.

1/12 1931 Forstassistent ved Statsskovvæsenet med Tjeneste paa Bornholms Skovd., 1934 paa Palsgaard Skovd., 1936 i Skovreguleringen, kst. Skovrider 1933 paa Bornholms Skovd., 1934 paa Viborg Skovd., 1935 paa Stenderup Skovd., 1936 paa Klosterhedens Skovd., 1/2 1940 Skovrider for Feldborg Skovd., 1/10 1953 Afsked og bosat i Søndersø, 1940–50 Statens Tilsyn med de private Skove i Ringkøbing Amt, 1941–50 Tillidsmand for Brændselsnævnet. Hjemmeværnsmand. Ejer af Søndersø Skov.

R.^o

Litterære Arbejder: D. Skovf. T. 1929 Undersøgelser over Udnyttelsen af Rødgranstammer paa Rold Skov Savværk, 1933 »Ungarsk«, østrigsk og czekoslovakisk Bøg i Danmark, 1934 Smaa sorte Knaster i Bøgetræ.

• *Schmidt*, Aage Georg, Skovrider, født 23/8 1900 i Norge.

Søn af Direktør V. N. A. Schmidt og Marie Lander.

Gift 29/5 1937 i Vaabensted med Karen Jessen, født 17/8 1905 i Poulstrup, Vindeby Sogn, Datter af Forpagter Ad. Jessen og Emilie Christiansen.

1919 Student, 1921–22 Giesegaard Skovd., Skovr. V. Ipsen, 1926–27 Foussingø Skovd., Skovr. Sv. Chr. Poulsen, 1927 Forstk. I.

1/1 1928–33 Forstassistent paa Giesegaard Skovd., 1/11 1933 Skovrider for Oreby og Berritsgaard Skovdistrikt.

• *Wellendorf*, Thorkil Oskar, Skovrider, født 8/6 1902 i Hillerød.

Søn af kgl. Skovrider Rudolf Georg Tychsen Wellendorf og Marie Dothea Hansen.

Gift 21/11 1931 med Karen Elisabeth Herskind, født 1/5 1903 i Rønne, død 20/5 1956, Datter af Gymnasieførstander Kresten Herskind og Karen Nielsen.

1919–20 Haderslev Skovd., Skovr. R. Wellendorf, 1926–27 Aalholm Skovd., Skovr. Jacob Holm, 1927 Forstk. II.

1928 Savværksuddannelse paa Almindingen Savværk.

1/5 1930 Skovrider for Kalø Skovdistrikt.

1935 Tilsyn med Rohden Skovd., 1942 med Schackenborg Skovd. og Gods, Godsadministration paa Kalø.

Litterære Arbejder: D. Skovf. T. 1939 Betragtninger over Brugen af »Stihls Motorsav«, 1942 Økonomisk Brændefyring.



1928

Christensen, Axel Erik, Skovrider, født 21/12 1902 i København.

Søn af Postmester i Nysted Lars Peter Christensen og Neta Jørgensen.

Gift 7/12 1933 i Bandoeng paa Java med Kitty Stephanie Petrus, født 5/8 1906 i Buitenzorg paa Java, Datter af Assistent Resident J. S. Jetrus, Nederl. Indien, og Carolina Johanna Lautenbach.

1922 Student, mat. nat. (Sorø), 1922–23 Løvenholm Skovd., Skovr. C. V. D. Funder, 1927–28 Palsgaard Statsskovd., Skovr. K. Kierkgaard, 1928 Forstk. I, 1929 Kornet ved Fodfolket.



Midlert. beskæftiget ved Statens forstlige Forsøgsvæsen.

1/4 1930 Houtvester, Nederl.-Indiske Guvernement, Djatibedrijf (Teakafdeling), 1/1 1933—34 Savværksbestyrer, Rembangsche Houtindustrie.

Volontær Valdemar Slot Skovd., kst. Skovrider for Kalø Skovd., Volontær Oreby Skovdistrikt, Sekretær for Nordsjællandske Savværksforening, Opmaaling og Planlægning af Løndal Skovd.

1/5 1938—1/5 1945 Skovrider for Løndal Skovdistrikt, 1/5 1945 Skovrider for Emmedsbo—Brøndstrup Skovdistrikt.



• *Lorenzen*, Henning Nis, Skovrider og Godsforvalter, født 28/12 1903 i Skørping.

Søn af Skovrider, Skovejer, Forstkandidat Frederik Poul Waldemar Lorenzen og Christiane Henriette Koch.

Gift 21/7 1932 med Kirsten Elsebeth Glud, født 24/9 1911, Datter af Godsejer Poul Axel Glud og Gerda Marie Eltzholtz.

1922 Student, mat. nat., 1923 Stenderup Skovd., Skovr. P. C. F. Svendsen, 1927—28 Svenstrup Skovd., Skovr. F. Muus, 1928 Forstk. I, Aftjent Værnepligt.

1929—30 Skovrider for Hovedgaard Skovd., 1930 Assistent ved Statens forstlige Forsøgsvæsen, 1930—31 Assistent ved Skovbrugsundervisningen, 1931—32 Skovrider og Godsforvalter paa St. Frederikslund, 1932—34 Driftsleder paa A/S Junckers Savværk.

1/11 1934 Skovrider for Herlufsholm Skovdistrikt, 1/4 1937 Godsforvalter samme Sted.

1940 Statens Tilsyn med de private Skove i Præstø Amt, 1946 Tilsyn med Rønnebæksholm Skovd. og med Jensgaard Skovd., Medl. af Best. for Skovdyrkerforeningen for det sydlige Sjælland og Møen.

• *Løfting*, Ebbe Carsten Lund, Skovrider, Afdelingsleder, født 22/12 1903 paa Frederiksberg.

Søn af Fiskeriinspektør, mag. scient., Forstkandidat Johan Christian Lund Løfting og Marie Caroline Cathrine Marguerite Lund.

Gift 24/6 1932 i Holtug med Inge Johanne Seyer-Hansen, født 11/2 1911 paa Brahetrolleborg, Datter af Godsejer M. F. Seyer-Hansen og Johanne Louise Eltzholtz.

1922 Student, mat. nat. (Frederiksberg), 1922—23 Ravnholt Skovd., Skovr. K. E. Mørk-Hansen, 1927—28 Palsgaard Statsskovdistrikt, Skovr. K. Kiergaard, 1928 Forstk. I, 1929 Kornet, 1945 Løjtnant (Danforce).

1929—31 Assistent ved Statens forstlige Forsøgsvæsen, 1931—46 Konsulent for Vejle Amts Skovdyrkerforening. Studierejser i Storbritannien, Holland, Frankrig, Tyskland, Norge, Sverige og USA (O. E. E. C., 1950).



1/6 1937—1/4 1947 Skovrider for Vejle Kommunes Skovdistrikt, 1/11 1946 Afdelingsleder ved Statens forstlige Forsøgsvæsen, Afd. for Hede- og Klitskove, 1930 Ejer af Nørre Risager og Skovshøl Plantager, 1931—34 Ejer af Ørbæk Plantage.

1933—46 Sekretær i Udvalget angaaende Hedeskovenes Foryngelse, 1935 Form. for A/S Lindet Krat Pltg., 1936 Sagkyndig Vurderingsmedhjælper i Aarhus og Skanderborg Amter, Tilsyn med: 1937—49 Søhale og Hundshoved Pltgr., 1938 Rask Skov, 1942 Fredericia Kommunes Skove, 1945—46 Medl. af Forstkandidatforeningens Udrensningsudvalg, 1949 Medl. af Dansk Skovforenings Frøudvalg, 1955 Medl. af Tilsynsraadet for Hedeselskabets Skovfrø- og Træforædlingscentral.

1940—44 Byleder i Vejle, 1945—49 Form. for Vejle Hjemmeværnsforening.

Litterære Arbejder: O. E. E. C. Documentation, Techn. Assist. Mission Nr. 18: Genetical Considerations, Choice of Provenance, 1952 Communicationes Instituti Forestalid Fenniae, Helsinki: Grundlag og retningslinier for træart- og proveniensvalg i Danmarks hede- og klitplantager. — Det forstl. Forsøgsvæsen: 1935 Bd. XIII, Bjergfyrbekoksninger paa Hedebund og deres Foryngelse, 1937 Bd. XIV Rodfordærverangrebenes Betydning for Sitkagrans Anvendelighed i Klitter og Heder, 1939 Bd. XV Jordbundsbehandlings Indflydelse paa Rødgranens Vækst og Sundhed i Hedeplantager, 1945 Bd. XVI Lærkearternes Udvikling i Hedeplantagerne og Japansk Lærks Anvendelighed som Hjælpetræ ved Opbygning af Hedeskov, 1949 Bd. XVIII Rødgranplantagernes Foryngelse i de jyske Hedeegne, 1951 Bd. XX Danmarks skovfyrrproblem, 1954 Bd. XXI Danmarks ædelgranproblem I. Desuden Afhandlinger i D. Skovf. T. og Hedes. T.

1929

° *Christensen-Dalsgaard*, Ove, Skovejer, født 14/6 1903 i Randers.

Søn af Skolebestyrer i Randers Christian Peter Christensen-Dalsgaard og Sigrid Sofie Konradsen.

Gift 22/2 1937 i Spentrup med Gertrud Boldsen, født 15/4 1910 i Horsens, Datter af Direktør, Konsul C. A. Boldsen og Harriet Lerche.

Alm. Forberedelseseks. (Randers), Uddannelse ved Landbrug, 1922 Pederstrup- og Christianssæde Skovdr., Skovr. O. G. Konradsen, 1928 Rössjöholm Skovd., Skovr. Jes Lund, 1929 Forstk. II.

1929–36 Plantageassistent i United Plantations Ltd. og Bernam Oil Palms Ltd., Malaya, 1936–45 Plantagebestyrer i Sungei Bernam Coconut Estate, United Plantations Ltd., Malaya.

15/5 1947 Ejer af Julianelyst Skove.

Juncker, Gunnar Flemming, Godsejer, født 12/9 1904 paa Sorø Store Ladegaard, Slaglille Sogn.

Søn af Ejer af Sorø Store Ladegaard Poul Gunnar Juncker og Anne Margrethe Kielsen.

Gift 10/8 1949 med Elisabeth Wonsild, født 29/11 1922, Datter af Direktør Knud Wonsild.

1923 Student, mat. nat. (Gl. Hellerup), 1923–24 Frijsenborg Skovd., Skovr. H. H. Biilmann, 1928–29 Pappenheim i Bayern, 1929 Forstk. I. Kasseret til Militærtj., 1944–45 Captain i den engelske Hær (London).

1/7 1929–30 Skovrider for Nørlund-Thorstedlund Skovdistrikt. 1930–37 Tilsyn med samme.

1930 Grundlægger af Savværk i Køge, 1932–38 Direktør for A/S Junckers Savværk, Køge, 1933-43 Censor ved Skovbrugseks. 2. Del, 8/2 1938 Ejer af Overgaard i Udbynder Sogn, 1948 Ejer af Skovareal i Oregon, Tilsyn med Holbækgaard Skov.

Litterære Arbejder: D. Skovf. T. 1930 Rødgranskovens Jordbundsproblem i praktisk forstlig Belysning, 1931 Gennemhugning af unge Granbevoksninger, Grundlaget for Klassifikation af Naaletræstammer, 1934 Beskyttelse af Bøgekævlere mod vedødelæggende Svampeangreb, 1936 Bøgens Rødmarr, 1937 Fra Skotland, 1949 Indtryk fra USAs Skovbrug.

° *Jørgensen*, Otto Jørgen Marstrand, Skovrider, født 18/2 1906 i Vancouver B. C. Canada.

Søn af Ingeniør Gotfred Emil Jørgensen og Karen Marie Marstrand.

Gift 6/1 1934 paa Frederiksberg med Agnete Müller, født 26/9 1909, Datter af Groserer Axel Müller og Ingrid Christoffersen.

1923 Student, mat. nat. (Ordrup), 1923–24 Knuthenborg Skovd., Skovr. N. C. W. Magius, 1928–29 Svenstrup Skovd., Skovr. F. Muus, 1929 Forstk. II, 1929 Aftjent Værnepligt, 1946 Studierejse til USA.

1929–31 Opmaalingsarbejder, 1931–33 Assistent ved Statens forstlige Forsøgsvæsen, 1933 Forstassistent og Skovfoged paa Torbenfeldt Skovd., 1934 Forstassistent paa Bregentved Skovd.

1/10 1937 Skovrider for Holstenshuus, Langesø og Clausholm Skovdistrikter.

1939 Tilsyn med Rugaard Skovd., 1949 Tilsyn med Egebjerggaard Skovd., 1950 Medl. af Tilsynsraadet for Skovarbejderskolen, 1951 Form. for Skovbrugets Arbejdsgiverforening for Fyens Stift, Medl. af D. Skovf. tekniske Udvalg.



◦ *Larsen*, Niels Jørgen, Skovrider, født 30/7 1904 i Sasserod, Veflinge Sogn.

Søn af Gaardejer H. C. Larsen og J. L. Nielsen.

Gift 15/2 1936 med Kanutte Oline Person, født 10/8 1903.

1923 Student, 1923–24 Ravnholt Skovd., Skovr. K. E. Mørk-Hansen, 1928–29 Rössjöholm, Skovr. Jes Lund, 1929 Forstk. I.

1929–30 som American-Scandinavian Foundation trainee ved U. S. Forest Service, 1930–32 Assistent ved The Rio Tinto Co., Ltd., Huelva, Spanien, 1934 Studierejse til Tyrkiet, 1935 Sekretær ved Savværkernes Centralkontor i København.

1/8 1936 Forstassistent ved Knuthenborg Skovbrug, 1/8 1938 Skovrider for samme.

Tilsyn med Knuthenlund Skovd., Medl. af Best. for Lolland-Falsters Forstmandsforening.

Litterære Arbejder: D. Skovf. T. 1935 Sommerskovning—Vinterskovning, Fra Sydøstamerikas Skovbrug, Hugne Lægter, 1945 Sitkagran X Hvidgran.





† *Lund-Christjansen*, Svend, kgl. Skovrider, født 23/8 1903 i Mesing, død 12/4 1957.

Søn af Sparekassedirektør, Sognefoged Erik Lund Christjansen og Laura Melballe.

Gift med Gyrithe Gytkiær, Datter af Gros-serer Jul. Gytkiær, Holstebro, og Ellen Cathrine Bach.

1920 Præliminæreks., 1923 Student, mat. nat., 1923–24 Silkeborg Skovd., Skovr. H. Bojesen, 1928–29 Svenstrup Skovd., Skovr. F. Muus, 1929 Forstk. I, 1929 Aftjent Værnepligt ved Fodfolket.

1929–30 Assistent ved Statens forstlige Forsøgsvæsen, 1930–32 Studierejse til Nordvest Amerika som »An Industrial Apprentice Fellow of The American Scandinavian Foundation« med Ansættelse i U. S. Forest Service. Rejser i Washington, Oregon, British Colombia, 1932–33 Forstassistent paa Lerchenborg Skovd., 1933–34 Leder af Savværkernes Centralkontor i København.

1/7 1934 Forstassistent ved Statsskovvæsenet med Tjeneste paa Silkeborg Skovdistrikt, 1938 i Skovdirektoratet, 1/7 1940 Fuldmægtig samme Sted, 1/5 1942 Skovrider for Ulborg Skovdistrikt.

1942 Sagkyndig Vurderingsmedhjælper i Ringkøbing Amt, 1951 Statens Tilsyn med de private Skove i Ringkøbing Amt, Medl. af Statens Hedeudvalg, Medl. af Udvalget vedrørende Hedeskovenes Administration, Medl. af Statsskovenes Brandudvalg, Medl. af Statsskovenes Udvalg vedrørende Motorkørsel i Statsskovene.

R.*

Litterære Arbejder: D. Skovf. T. 1941 Fremtidens Naaletræmarked, 1950 Klima og skovfrø.

* *Sieverts*, Arne, Opperhoutvester, født 3/7 1902 i Hellerup.

Søn af Fuldmægtig ved Statsbanerne F. C. K. E. B. S. Sieverts og Thyra Louise Frørup.

Gift 2/4 1931 i Djombang paa Java med Aleida Petronella Kiel, født 17/5 i Tegal paa Java, Datter af Plantageejer P. F. Kiel og Hustru, født Seno.

1920 Student, nyspr. (Østersøgade), 1921 cand. phil., 1923–24 Knuthenborg Skovd., Skovr. N. C. W. Magius, 1928–29 Gisselfeld Skovd., Skovr. S. Kindt, 1929 Forstk. II.

1929–30 Assistent ved Statens forstlige Forsøgsvæsen, April 1930 Udrejst til Java.

5/5 1930 Houtvester ved Statsskovbruget i det tidligere Hollandsk Ost-Indien med Tjeneste ved Houtvesterij Djombang, 1931 ved Forsøgsvæsen Buitentorg (Jordbundsinventarisering), 1932 Skovrider ved Houtvesterij Nord-Randublatung, Java, 1936 Oembilin-Kulminers Skovdistrikt, Sawah Luntoh, Sumatra, Juli 1938 Opperhoutvester med Tjeneste 1939—41 i Skovomraadet Zuid-Borneo, 1946—47 Leder af forstlig Virksomhed i Zuid-Borneo, 1948—51 Supervisor for Skovdistrikterne Indramaju, Madjalengka og Tjileduk, Java, Maj 1952 Afsked med Pension, bosat i Holland.



1942—45 Japansk Krigsfange paa Java og Sumatra.

Litterære Arbejder: Artikler i Skovbrugstidskriftet »Tectona« (Jordbundsinventariseringsarbejder). Foredrag i Danmark.

° *Stougaard*, Hans Peter Foget, Skovrider, født 23/7 1905 i Hjardemaal Klit.

Søn af Klitplantør Rasmus Pedersen Stougaard og Kirstine Marie Foget.

Gift 1936 i København med Else Louise Rasmussen, født 5/5 1907 i Jyderup, Datter af Amtsvejinspektør Niels Rasmussen og Anna Heidemann.

1923 Præliminæreks., 1923—24 Næsbyholm Skovd., Skovr. S. Kindt, 1928—29 Palsgaard Statsskovd., Skovr. K. Kierkgaard, 1929 Forstk. I, 1929—30 Aftjent Værnepl. ved Livgarden.

1930—33 Opmaalingsarbejder ved Klitvæsenet, 1934—35 Taksation af Aarhus Kommunes Skovd., 1935—37 Assistent paa Stenholt Savværk, 1937—40 Forstassistent paa Bregentved Skovd.

1/11 1940 Skovrider for Lindene Skovdistrikt.

1942 Sagkyndig Vurderingsmedhjælper i Aalborg Amt, 1942—49 tilige Skovrider paa Dronninglund Hovedgaard, 1943—54 Medl. af Dansk Skovforenings Handelsudvalg, 1945 Medl. af Best. for Skovbrugets Arbejdsgiverforening for Jylland, 1946 Næstform. og 1953 Form. for samme, 1949—54 Medl. af Best. for Danske Skoves Andels-Salgforening, 1953 Medl. af Repræsentantskabet og Bestyrelsen for S sammenslutningen af Landbrugets Arbejdsgiverforeninger.





Windfeld, Jens Thorvald Stochholm, Fabrikant, født 30/12 1901 paa Hesselmed i Aal Sogn.

Søn af Proprietær Jens Wissing Stochholm Windfeld og Ane Marie Gundesen.

Gift 5/7 1951 i København med Gertrud Johansson, født 8/11 1912 i Borås, Sverige, Datter af Landmand og Skovejer A. Johansson og Kirstine Larsson.

1919 Præliminæreks. (Tarm), 1922 Student (Esbjerg), 1922–23 Giesegaard Skovd., Skovr. C. V. H. Ipsen, 1928–29 Stenderup Skovd.,

Skovr. P. C. F. Svendsen, 1929 Forstk. II.

1929–33 ansat i Can. Intern. Paper Co., Forest Departement, Canada, 1933–34 Opmaalinger for Klitvæsenet, 1934–37 Medindehaver af Esbjerg Pakkassefabrik, 1937 Indehaver af Emballagefabrik i København.

1930



* *Bech*, Carl Georg, Skovrider ved Hedeselskabet, født 2/1 1906 i Buenos Aires.

Søn af Generalkonsul Georg Bech og Harriet Kauffmann.

Gift 5/7 1939 i Risskov med Esther Kramhøft, født 12/12 1915 i Risskov, Datter af Direktør Otto Kramhøft og Agnes Christensen.

1924 Student (Sorø Akademi), 1924–25 Giesegaard Skovd., Skovr. C. V. H. Ipsen, 1929–30 Wedellsborg Skovd., Skovr. V. Larsen, 1930 Forstk. I.

1930–31 Privat Assistent hos Professor ved Landbohøjskolen C. M. Møller, 1931 paa American-Scandinavian Foundation Industriel Fellowship, U. S. A., 1932–33 Planlægning paa Valdbygaards Skovd.

1/4 1933 Forstassistent ved Hedeselskabet med Tjeneste ved Hovedkontoret i Viborg, 1935 paa 15. Plantagedistrikt, Hjedebækgaard, 1/4 1941 Skovrider for Hedeselskabets 7. Plantagedistrikt med Bopæl paa Sluggaard ved Vorbasse.

1945 Sagkyndig Vurderingsmedhjælper i Ribe Amt.

Form. for Jagtafløsningen i Ribe Amt.

° *Hansen*, Vagn Halskov, kgl. Skovrider, født 22/3 1906 i Nøddebo.

Søn af Statsskovfoged ved Fiskebækhus Skovpart, Københavns Distrikt, Carl Oluf Valdemar Hansen og Anna Sofie Jensen.

Gift 16/5 1935 med Lilli Pedersen, født 25/11 1907, Datter af Gartner Pedersen.

1924 Student, mat. nat., 1925 cand. phil., 1924–25 2. Københavns Skovd., Skovr. V. Piper, 1929–30 Foussingø Skovd., Skovr. Sv. Chr. Poulsen, 1930 Forstk. I, 1935 Løjtnant ved Gardehusarregimentet, Ordonansofficer.



1930 og 1933–34 Assistent ved Statens forstlige Forsøgsvæsen, 1932 Privat Assistent hos Professor C. M. Møller, Landbohøjskolen, 1933–35 Planlægningsarbejder paa Klintholm, Liselund, Benzons og I. Sorø Skovdr., 1934 Studierejse til Tyskland–Schweiz.

1/2 1935 Forstassistent ved Statsskovvæsenet med Tjeneste paa Graasten Skovd., 1935 ved Statsskovreguleringen, 1939 Palsgaard Skovd., 1/11 1942 Skovrider for Randbøl Skovdistrikt.

Tilsyn med 1930–39 Baungaard Skov, 1942 Tirsbjerg Plantage, 1943 Fængselsvæsenets Plantager ved Sdr. Omme, Tarm og Kærshovedgaard, 1944 Statens Tilsyn med de private Skove i Vejle Amt, Tilsyn med: 1950 Kolding Kommunes Skove, 1950 Plantager under Flyvestation Vandel.

1934–39 Medl. af Repræsentantskabet for Dansk fotografisk Selskab, 1947–55 Medl. af Best. for Dansk Pileyrkerforening, 1947 Medl. af Best. for Foreningen af Statens Tilsynsførende med de private Skove, 1954 Kompagnichef i Flyverhjemmeværnet.

R.°

Litterære Arbejder: D. Skovf. T. 1935 Fotogrammetrien i Skovbrugets Tjeneste.

° *Holsøe*, Torkel, Professor, Forestry Adviser for Republiken Liberia, født 9/4 1906 i København.

Søn af Stadsarkitekt i København Poul Holsøe og Karen Margrethe Helsted.

Gift 17/10 1934 i New York med Birthe Ambt, født 27/8 1910 i København, Datter af Arkitekt Einar Ambt og Jo Hansen.

1924 Student (Frederiksberg), 1924–25 Oreby og Berritzgaard Skovdistrikt, Skovr. J. Bang, 1929–30 Svenstrup Skovd., Skovr. F. Muus, 1930 Forstk. I, 1930–31 Aftjent Værnepligt i Livgarden.

1932 Udrejse med Stipendium fra Harvard University, U. S. A.,



1933 Master of Forestry, Harvard University, 1933–35 Forstlig Leder af 20 CCC Camps i Indiana, The Emergency Conservation Work. 1935 Docent ved Ohio State University, U. S. A., 1938–42 Assistant Professor ved West Virginia University, 1946 Associate Professor, 1948 Professor i Silviculture ved samme Universitet og ved dettes Agricultural Experiment Station, 1950 Forstlig Raadgiver for Republikken Liberia i West Africa.

1946–51 tillige Direktør for West Virginia Forest Products Association, 1948–50 Form. for teknisk Skovbrugsudvalg, Allegheny Section, Society of American Foresters, 1950–51 Medl. af Best. for samme.

1942–46 Intelligence Officer i U. S. Army Air Corps, 1942 Premierløjtnant, 1943 Kaptajn, 1945 Major, 1943–45 paa Pacific Krigsskuepladsen.

Forsk. Krigsdekorationer.

Litterære Arbejder: D. Skovf. T. 1930 Økonomiske Betragtninger (sammen med F. Muus), 1951 Yellowpoplar: Reaction to Crown Release and Other Factors Influencing Growth, 1954 Forestry Opportunities in The Republic of Liberia (Washington), 1955 2. Del af samme.



* *Larsen*, Hans Carl Muhle, Directeur scientifique, født 11/1 1905 paa Frederiksberg.

Søn af Sekretær ved Kraks Vejviser Jens Christian Larsen og Betty Johanne Muhle.

Gift 10/7 1932 med Gertrud Margrete Jørgensen, født 29/11 1907.

1924 Student, mat. nat. (Schneekloth), 1926 cand. phil., 1924–25 Næsbyholm Skovd., Skovr. Sv. Kindt, 1929–30 Skjoldenæsholm Skovdistrikt, Skovr. C. M. Vendelsøe, 1930 Forstk. II.

1930–37 Assistent ved Statens forstlige Forsøgsvæsen, 1933–43 Medhj. ved »Plant for Vildtet« og 1937–43 ved Skovtræforædlingen.

1943 Assistent ved Arboretet i Hørsholm, 1/4 1945 Amanuensis samme Sted, 1/4 1949 Directeur scientifique for Institut de Populiculture, Union Allumettiere, Grammont, Belgique.

1943 Videnskabernes Selskabs Pris for Besvarelse af en for det

Thottske Legat udkrevet Opgave om vegetativ Formering af Skovtræer.

Litterære Arbejder: D. Skovf. T. 1940 Masurbirk, 1941 Bemærkninger om Skovtræforædling, 1943 Stiklinger af urteagtige Skud paa Rødder af Bævreasp og Graapoppel, 1946 Forsøg med Vækststofbehandling af Pilestiklinger, 1948 Fra Jagt- og Skovbrugsmuseet, 1953 Poppel og Asp nu og i Fremtiden. Det forstl. Forsøgsv. Bd. XIII, 1934 To gamle fynske Egeprøveflader, Bd. XVII, 1946 Experiments with softwood cuttings of forest trees.

† *Lassen*, Jørgen Alexander Nimb, Skovrider og Skovbrugskonsulent, født 3/5 1906 i Herning, død 21/9 1952 paa Færgegaarden ved Nykøbing F.

Søn af Sognepræst til Lidemark og Bjæverskov, Jens Nimb Lassen og Ragnhild Frederikke Havberg Frederiksen.

Gift 2/8 1933 i Aarhus med Agnes Margareta Ingeborg Petersen, født 3/1 1900 paa Markusholm Teglværk, Vissenbjerg Sogn, Datter af Teglværksejer Jørgen Petersen og Karen Sophie Kjær.



Alm. Forberedelseseks., Svenstrup Skovd., Skovr. F. Muus, Wedellsborg Skovd., Skovr. V. Larsen, 1930 Forstk. I.

1931 Assistent ved Statens forstlige Forsøgsvæsen, 1933 Assistent paa Giesegaard Skovd.

1/1 1938–46 Skovrider og Godsforvalter paa Vennerslund, 1946–52 Konsulent for Lolland-Falsters Skovdyrkerforening.

Nekrolog i D. Skovf. T. 1952.

Litterære Arbejder: D. Skovf. T. 1948 Hvordan dyrker man Skov fornuftigt? 1952 To kroner for een?

• *Wielandt*, Aage, Skovrider, født 16/7 1904 paa Frederiksberg. Søn af kgl. Skovrider Thorkild Swane Wielandt, Hillerød, og Helga Louise Gustava Walther.

Gift 24/8 1931 i Helsingør med Elin Rigmor Elisabeth Lyngh-Larsen, født 16/9 i Manistee, Michigan, U. S. A., Datter af Sognepræst til Helsingør-Valby Lars Lyngh-Larsen og Johanne Poulina Clausen.

1923 Student, nyspr. (Sorø Akademi), 1923–24 Palsgaard og Maarum Skovdr., Skovr. Th. S. Wielandt, 1929–30 Gisselfeld Klosters Skovd., Skovr. S. Kindt, 1930 Forstk. I.

1930–31 praktiserende Skov- og Plantagekonsulent.



1/9 1931–1/11 48 Skovrider og Godsforvalter paa Harsted Gods, 1/9 1931–1/11 51 Tillige Skovrider og Godsforvalter paa Saltø Gods.

1929–40 Tilsyn med Assedrup Hestehave, Sandbygaard Skov og Taarnborg Skov, 1935 Form. for Jagt- og Skovbrugsudstillingen i Næstved, 1953 Tilsyn med Hansted Hospitals Skov.

1937–52 Form. for Den konservative Vælgerforening for Fodby m. fl. Sogne, 1943–46 Medl. af Fodby Sogneraad, deraf 1 Aar Form.

Litterære Arbejder: D. Skovf. T. De nye Hess-Ovne til Brænde, 1942 Mølleharven bør anvendes mere. Hedes T. 1931 Slange-Ædelgraner. Et Klatrerredskab. Tørstetræ. Plantning med Hempels Bor. Tange Plantage ved Ribe, 1932 De nye Hess-Brændeovne. Danapin-Præparaterne.

1931



* *Gandil*, Christian, Direktør for Erhvervenes Oplysningsraad, født 22/1 1907 i København.

Søn af Redaktør, Forstkandidat Johannes Gandil og Agnete Rørdam.

1924 Student (Østre Borgerdydskole), 1925 cand. phil., 1927–28 Skjoldenæsholm Skovd., Skovr. C. M. Vendelsøe, 1930–31 Wedellsborg Skovd., Skovr. V. Larsen, 1931 Forstk. I, 1941 cand. polit. I.

1931–36 Assistent ved Landbohøjskolens Skovbrugsundervisning, 1938–39 Planlægningsarbejde paa Frederiksgave og Wedellsborg Skovdr., 1941 Sekretær i Regeringens Beskæftigelsesudvalg, 1941–45 Sekretær under Københavns Magistrat i Direktoratet for Stadens faste Ejendomme, 1943–45 Sekretær i Prisdirektoratet, 1945 forstlig Konsulent i Statens Ligningsdirektorat, 1945 Planlægning af Middelfart Kommunes Skove.

1/8 1945 Sekretær for Erhvervenes Oplysningsraad, 1/1 1949 Direktør for Raadet.

1932–36 Medl. af Best. for Danske Forstkandidaters Forening.

Litterære Arbejder: D. Skovf. T. 1932 Stormen den 8.-9. Juli 1931, 1933 Stormskade paa Bornholm 1931–32, Stormskaden i Sverige, 1934 Stormen den 8. Februar 1934, 1937 Om Oldensvin, Skovbrand og Skovbrandforsikring, 1941 Beskæf-

tigelseslovgivningen og Skovbruget, Fremstilling af Generatorbrænde, 1942 Om Begrebet »Normal hugst«, 1943 Frederiksgave Skovdistrikt 1923—1938 (sammen med V. Larsen), 1945 Analyser af Skovningsarbejde, 1955 Nogle bemærkninger om tidsstudier i skovbruget. Naturens Verden 1933 Stormskadé i Skov. 1936 Danske Forstkandidater I Bd. 1861—1936 (Udg. af D. Forstk. For.). Dansk Dendrologisk Aarskr. 1950 Misteltenen, *Viscum album*.

• *Graae*, Gustav Adolph, Skovrider og Skovbrugskonsulent, født 22/7 1906 paa Frederiksberg.

Søn af Departementschef i Undervisningsministeriet, Christian Frederik Anthon Harstrup Graae og Christiane Kirstine Henriette Winkel.

Gift 12/8 1932 i Drammen med Sigrid Wergeland, født 29/7 1908 paa Ringerike i Norge, Datter af Læge Einar Nicolay Wergeland og Marie Henriksen.

1925 Student, mat. nat., 1925—26 Knuthenborg Skovd., Skovr. N. C. W. Magius, 1930—31 Svenstrup Skovd. Skovr. F. Muus, 1931 Forstk. I, 1931—32 aftjent Værnepligt.

1932—35 Assistent hos Skovr. K. H. Mundt, Sorø Akademis 2. Skovd., 1/1 1935—50 Skovrider for Dybvad Skovdistrikt, 22/11 1952 Konsulent for Lolland-Falsters Skovdyrkerforening.

1940 Medstifter af og Konsulent for Smaaskovsforeningen for Hjørring og Aalborg Amter, Medl. af Best. for Skovbrugets Arbejdsgiverforening for Jylland, Tilsyn med Sæbygaard Skov.

Litterære Arbejder: D. Skovf. T. 1932 Tilvæksttabeller for Rødgran. Svenstrup 1930. Hedes. T. 1936 En ny Brændeovn.



• *Holten-Andersen*, Kai, Skovrider, Savværksejer, født 5/5 1905 paa Foussingø.

Søn af Skovrider og Godsforvalter paa Foussingø, Forstkandidat Carl Holten Andersen og Nina Løding.

Gift 23/11 1940 i Roskilde med Erna Christensen, født 7/5 1917 i Paris, Datter af Fabrikant i Paris Johannes Christensen og Henriette Moltke-Hansen.

1925 Student, 1925—26 Giesegaard Skovd., Skovr. C. V. H. Ipsen, 1930—31 Frijsenborg Skovd., Skovr. H. H. Biilmann, 1931 Forstk. I.



1931 Assistent paa Giesegaard Godskontor, 1931–32 Assistent paa Roldskov Savværk, 1932 Arbejde for Professor i Skovbrug C. Mar. Møller, 1932–34 Assistent paa Dronninglund Storskov.

1/10 1934–1/8 1946 Skovrider for Svenstrup Skovdistrikt, 1/5 1946–1/5 1951 Savværksforpagter i Jyderup, 1/5 1951 Ejer af Ravnholt Savværk og Maskinsnedkeri i Allerød.

Tilsyn med Skjern Skov.

1953 Form. for Foreningen af sjællandske Savværker, 1954 Form. for Fællesrepræsentationen for danske Savværker & Trævarefabrikkers Løvtræssektion.



Landboe-Christensen, Aage Henrik Peter, Skovrider, født 18/7 1906 i Gadstrup.

Søn af Stationsforstander Peter Landboe-Christensen og Astrid Hauberg.

1925 Student mat. nat., 1925–26 Palsgaard Statsskovd., Skovr. K. Kierkgaard, 1930–31 Næsbyholm Skovd., Skovr. C. W. Lorentzen, 1931 Forstk. I.

1931–32 Opmaalingsarbejde paa Næsbyholm Skovd., 1932–34 Assistent ved Statens forstlige Forsøgsvæsen, 1935 Planlægningsarbejder, 1936–37 Assistent paa Frijsenborg Skovdistrikt.

1/11 1937–46 Skovrider for Krenkerup Skovdistrikt, senere Skovrider for Holckenhavn Skovdistrikt.

° *Larsen*, Poul Emil, Afdelingsleder, født 7/8 1906 i Slagelse.

Søn af Købmand P. M. Larsen og Dagmar Ditzel.



Gift 31/3 1931 med Gerda Lunding Smith, født 25/12 1905, Datter af Overlæge ved Roskilde Amtssygehus Thorvald Lunding Smith og Karen Hummelgaard.

1925 Student mat. nat. (Birkerød), 1925–26 Svenstrup Skovd., Skovr. F. Muus, 1930–31 Næsbyholm Skovd., Skovr. C. W. Lorentzen, 1931 Forstk. I, Løjtnant i Fodfolket

1/11 1932 Afdelingsleder ved A/S Junkers Savværk, Køge.

Laub, Frederik Vilhelm Johan Haac, Skovejer, født 5/5 1905 i København.

Søn af Gaardfæster, Landbrugskandidat Frederik Wilhelm Laub og Johanne Wilhelmine Ploug.

Gift 12/10 1932 i Lyngby med Ellen Anette Dornonville de la Cour, født 1/8 1899 paa Søgaard, Datter af Ejer af Søgaard ved Næstved Jørgen Carl Barfod Dornonville de la Cour og Helen Charlotte Margrethe Anderson Rode.

Realeks., Adgangseks. til Landbohøjskolen, 1924–25 Sorø Akademis 2. Skovd., Skovr. K. H. Mundt, 1930–31 Knutstorp Gods i Skaane, Jägmästare K. Moldenhawer, 1931 Forstk. II.

1931–32 Taksationsarbejder i Smaaland, 1932 Ejer af Gröngölsmåla i Blekinge.

1936 »skogligt biträde« ved Ronneby, Hjortsberga og Edestads Kirkeskove.

° *Løvengreen*, Johan Anton, Skovrider, født 8/10 1907 i Ringsted Landsogn.

Søn af Proprietær Johan Anton Løvengreen og Helene Iversen.

Gift 8/6 1941 med Ritta Bollhorn, født 18/4 1916.

1925 Student, mat. nat. (Stenhus), 1925–26 Ravnholt Skovd., Skovr. K. Mørk-Hansen, 1930–31 Frijsenborg Skovd., Skovr. H. H. Biilmann, 1931 Forstk. I m. Udm.

1931–34 Ass. ved Frijsenborg Skovbrug, 1934 Ass. ved Statens forstlige Forsøgsvæsen.

1/1 1935 Forstassistent ved Statsskovvæsenet med Tjeneste i Skovdirektoratet, 1/4 1936 paa Nødebo Skovd., 1/10 1940 Skovtaksator ved Statsskovbruget, 1/4 1949–1/4 1953 kst. Forstander for Statens forstlige Forsøgsvæsen, 1/11 1953 Skovrider for Frijsenborg Skovbrug.

R.°

Litterære Arbejder: D. Skovf. T. 1935 Undersøgelse over den tidlige og hyppige Udhugnings Virkninger paa Rødgranens Vækst, 1941 (sammen med N. B. Ulrich) Rødgranproduktionens Rentabilitet og Om objektiv Priskalkulation, 1948 Hugst og Hugstmuligheder i danske Skove og Plantager, 1949 Ekstrem Udhugning i Eg og Hugststyrke og Tilvækst i Eg, 1950 Taksationsspejl til afsætning af cirkulære prøveflader samt grundfladetælling afprøvet af Statens forstlige Forsøgsvæsen, 1951 Fra Bregentveds Egeskove, 1952 Dansk skovbrugs frøforsyning, 1952 Højde-maalere og Udhugning og Tilvækst i Eg paa Bregentved. D. forstl. Forsøgsv. 1951 Bd. XX Udhugning i bøg i Danmark siden 1900, statistisk belyst og teoretisk bedømt.





* *Mørk-Hansen*, Johan Frederik, Skovrider, født 23/4 1906 paa Skovlyst pr. Pederstrup.

Søn af Skovrider for Ravnholt og Lykkesholm samt Villestrup Skovdr., Forstkandidat Kristian Erhard Mørk-Hansen og Inge Margrethe Mathilde Vedel.

Gift 30/11 1940 med Kirsten Marie Schmidt, født 7/10 1909 i København, Datter af Direktør V. N. A. Schmidt og Marie Lander.

1924 Student, nyspr. (Sorø Akademi), 1924–25 Ravnholt Skovd., Skovr. K. E. Mørk-Hansen, 1930–31 Rössjöholm i Skaane, Skovr. Jes Lund, 1931 Forstk. II.

1931 Taksationsarbejde paa Ravnholt Skovd., 1932–33 Kontormedhjælp paa Giesegaard Skovd.

1/5 1933 Forstassistent paa Ravnholt Skovdistrikt, 1/11 1937 Skovrider for Ravnholt og Lykkesholm Skovdistrikter.

1939 Tilsyn med Iuelsberg Skovd., Ørbækklunde og Tøystrup Skove.



* *Nedergaard-Hansen*, Knud, kgl. Skovrider, født 4/4 1906 i Selde Sogn.

Søn af Dyrlæge i Selde Niels Hansen og Karen Nedergaard Andersen.

Gift 5/2 1944 i København med Bodil Marie Havning, født 13/1 1916 i Struer, Datter af Maskiningeniør ved Statsbanerne, cand. polyt. Hans Laub Hansen Havning og Mary Elisa Bonfils.

1922 Præliminæreks. (Tarm), 1925 Student, mat. nat. (Viborg), 1925–26 Stenderup Skovdistrikt, Skovr. P. F. Svendsen, 1930–31 Svenstrup Skovd., Skovr. F. Muus, 1931 Forstk. I. Aftjent Værnepligt ved Kystartilleriet.

1933–34 Assistent ved Statens forstlige Forsøgsvæsen, 1934–35 Assistent paa Gisselfeld Skovd. og Godskontor, 1935 Assistent paa Frijsenborg Skovd.

1/2 1936 Forstassistent ved Statsskovvæsenet (fast ansat 1/2 1938) med Tjeneste paa Palsgaard Skovd., 1939 ved Skovreguleringen, 1941–

42 paa Haderslev Skovd., kst. Skovrider samme Sted, 1/1 1943 Skovrider for Klosterhedens Skovdistrikt.

R.*

Litterære Arbejder: D. Skovf. T. 1935 Skovfoged Jacobsens Kulturhegn.

* *Tonboe*, Tage, kgl. Skovrider, født 20/3 1908 i København.

Søn af Fuldmægtig i Ordenskapitlet Christian Tonboe og Else Marie Kruse.

Gift 30/8 1940 i Hillerød med Vibeke Borella-Hansen, født 23/9 1917, Datter af Snedkermester Svend Borella-Hansen og Marie Olsen.

1925 Student, 1925–26 Stenderup Skovd., Skovr. P. F. Svendsen, 1930–31 Svenstrup Skovd., Skovr. F. Muus, 1931 Forstk. I, 1934 Løjtnant i Infanteriet.



1932–34 Assistent paa Sorø Akademis 2. Skovd., 1934–35 Assistent, 1935–36 Skovrider for Matrup Skovd.

1/2 1936 Forstassistent ved Statsskovvæsenet med Tjeneste i Skovdirektoratet, 1942 Fuldmægtig samme Sted, 1/10 1943 Skovrider i Direktoratet for Statsskovbruget, 1/11 1946 Skovrider for Falsters Skovdistrikt.

1946 Statens Tilsyn med de private Skove i Maribo Amt, 1946 Medl. af Best. for Statsskovriderforeningen, 1950 Tilsynsførende Skovrider for Rudbjerggaard og Vindeholme Skovdr., 1951 Medl. af Kommissionen for Skovfogedelevs Uddannelse, 1955 Form. for samme, 1956 Censor ved Skovbrugseksamens 2. Del.

R.*

Litterære Arbejder: D. Skovf. T. 1938 Opmaaling og Afkortning af Tømmerstokke, 1942 Opmaaling af Imprægneringspæle.

* *Ulrich*, Niels Brock, Direktør for Statsskovbruget, født 31/8 1907 i København.

Søn af Direktør for Krigsministeriet, Generalmajor Niels Brock Ulrich og Karen Hjort.

Gift 1932 med Ellen Biilmann, født 6/4 i Gjerrild, Datter af Skovrider, Forstkandidat Holger Herman Biilmann og Marie Røder.

1925 Student, mat. nat. (Østre Borgerdydskole), 1925–26 Gaunø-Lindersvold Skovd., Skovr. C. E. Ulrich, 1930–31 Frijsenborg Skovd., Skovr. H. H. Biilmann, 1931 Forstk. I.



1931–32 Ass. paa Orenæs Skovd., 1932–34 Forskelligt Arbejde, 1934–35 Skovrider paa Linaa Vesterskov.

1/12 1935 Forstassistent ved Statsskovvæsenet med Tjeneste paa Graasten Skovd., 1937 kst. Skovrider for Randbøl Skovd., 1939–40 kst. Skovr. for Aabenraa Skovd., 1942 Skovrider i Direktoratet for Statsskovbruget, 1944–45 kst. Skovrider for Jægersborg Skovdistrikt, 1/9 1946 Direktør for Statsskovbruget.

1946 Form. for Den forstlige Forsøgskommission, 1946 Form. for Udvalget vedr. Driften af Jægersborg Dyrehave og Jægersborg Hegn, 1946 Form. for Statsskovenes Reservatudvalg, 1946 Form. for Kammerherre F. Eides og Hustru, f. Sarauws, Legat m. m., 1946 Næstform. i Dansk Skovforening, 1946 Medl. af Statens Skovnævn, 1946 Medl. af Best. for Jagt- og Skovbrugsmuseet, 1946–50 Medl. af Det danske F. A. O.-udvalg, 1948 Overinspektør for Sorø Akademis Skove, Form. for det danske Repræsentantskab i Nordisk Skov Union, 1950 Medl. af sammes Arbejdsudvalg.

1945 Medl. af Danmarks Naturfredningsforenings tekniske Udvalg, 1946 Medl. af Hovedbest. for Danmarks Naturfredningsforening.

R.1°. Honorary Fellow of The Society of Foresters of Great Britain.

Litterære Arbejder: D. Skovf. T. 1934 og 1935 Februarstormen 1934, 1941 (sammen med J. A. Løvinggreen) Rødgranproduktionens Rentabilitet og Om objektiv Priskalkulation, 1945 Om Vurdering af Skov, 1947 Dansk Skovbrugs Omsætningsbalance, 1955 Skovtræforædling i praksis, 1934 Danske Skovdistrikter, udg. af D. Forstk. For.

1932

* *B a n g*, Sven Frederik, Skovrider og Godsforvalter, født 31/7 1908 i Nakskov.

Søn af Dommer i Sæby Christian Frederik Bang og Nina Rieper.

Gift 7/11 1933 i Aalborg med Ida Mørch, født 8/1 1910 i Aalborg, Datter af Fabrikant Lars Chr. Mørch, Aalborg, og Kirstine Nielsen.

1926 Student (Herlufsholm), 1928–29 Fuglsang Skovd., Skovr. I. Aa. Holck, 1931–32 Svenstrup Skovd., Skovr. F. Muus, 1932 Forstk. I.

1932–33 Beregner ved Geodætisk Institut, 1933–35 ansat i Nationalbankens Valutakontor, fra 1/4 1934 Sekretær.

15/5 1935 Skovrider og Godsforvalter paa Orupgaard, 1/4 1939 tilige Skovrider for Pederstrup og Christianssædes Skovdistrikter.

1938 Medl. af Best. for Lolland-Falsters Forstmandsforening, 1948–56 Formand for samme, 1939 Skovrider og Godsforvalter for Kringelborg og Bøtøgaard, 1941–46 Medl. af Maribo Amts Brændselsudvalg, 1942 Medl. af Best. for Danske Forstkandidaters Forening, 1946 som Kasserer.

1955 Kompagnichef i Flyverhjemmeværnet (Luftmeldekorpsset), 1956 Medl. af Rotary, Nykøbing F.

Litterære Arbejder: D. Skovf. T. 1933 Et Brænde-Centralvarmeanlæg paa Herlufsholm, 2 nye Sikkerhedsforanstaltninger for Rundsøve, 1934 Skovbruget og Importbegrænsningen, 1947 Lidt om Piledyrkning i Holland og Danmark.



• *Bjarnason*, Hakon Adalstein, Skogræktarstjóri, født 13/7 1907 i Reykjavik.

Søn af Professor, Dr. phil. Agust H. Bjarnason og Sigrídur Jónsdóttir Ólafson.

Gift 1^o 14/9 1935 med Gudrun Magnúsdóttir, født 7/3 1910. — 2^o 16/1 1943 med Gudrun Jónsdóttir Kristjánsson, født 15/10 1919, Datter af Hotelejer Jon Kristjánsson og Laufey Jónsdóttir.

1926 Student (Reykjavik), 1928 cand. phil., 1926–27 Svenstrup Skovd., Skovr. F. Muus, 1931–32 Rössjöholm, Skovrider Jes Lund, 1932 Forstk. I.

1932–33 Volontær paa Landbohøjskolens plantefysiologiske Laboratorium, Studieophold: 1936 i Rothamsted, 1937 ved Experimentalfältet i Stockholm, Studierejser: 1945 til Alaska, 1947 til Nord-Norge.

1/3 1935 Skogræktarstjóri paa Island.

1932 Konsulent for Skogræktarfélag Íslands, 1940 Foreningens administrerende Direktør.

1937–40 Tils. m. Anl. af Hegn mod Udbredelse af Faaresygdomme. I. F. 3.

Litterære Arbejder: D. Skovf. T. 1940 Betingelser for Trævækst i Island. Redaktør og Medarbejder ved Aarsskrift for Skogræktarfélag Íslands.



• *Bojesen*, Arne, Overklitfoged, født 5/5 1907 paa Frederiksberg. Søn af kgl. Skovrider i Silkeborg, Forstkandidat Hilmar Bojesen og Ellen Funder.



Gift 14/4 1935 i Horsens med Lilly Jacobsen, født 6/5 1911 i Horsens, Datter af Direktør for A/S Stjernholms Trælasthandel i Horsens Arthur Blume Jacobsen og Maren Petra Hansen.

1925 Student, mat. nat. (Th. Langs Skole), 1925–26 Glorup og Vemmetofte Skovdr., Skovr. P. H. Lassen, 1931–32 Silkeborg Skovdistrikt, Skovr. H. Bojesen, 1932 Forstk. I.

1932–35 Taksation paa Rosengaard Skovd., Tilsynsførende Skovrider for Allinggaard, Linaa Vesterskov og Skovlyst Skovdr.

1/1 1935 Planlægningsarbejder for Klitvæsenet, 1/2 1940 Overklitfoged for Ribe Amt og Øen Rømø.

1934 Tilsynsførende Skovrider for Gjerdrup, Lyngbygaard og Skovgaard Skovdr., 1940 Statens Tilsyn med de private Skove i Ribe Amt, 1940 Tilsyn med Forsvarsministeriets Plantager ved Oksbøl.

1945 Form. for Best. for Justitsraad S. A. Bojesens Familielegat og Hjælpefond.



° *Christoffersen*, Henrik Carl Ørsøe, Skovrider og Savværksbestyrer, født 1/3 1909 i Viborg.

Søn af Snedkermester Hans Christoffersen, Viborg, og Thora Ørsøe.

Gift 17/5 1946 med Rigmor Rasmussen, født 27/3 1911 i Revninge.

Præliminæreks., 1925–26 Silkeborg Skovd., Skovr. H. Bojesen, 1931–32 Gisselfeld Skovd., Skovr. Sv. Kindt, 1932 Forstk. I.

1932–40 Planlægnings- og Assistentvirksomhed paa Gisselfeld Klosters Skovd., Holsteinborg Skovd. m. v., 1934–36 ansat paa Stenholt Savværk.

1/5 1940 Skovrider for Erholm Skovdistrikt med Erholm Savværk.

1948 Medl. af Best. for Foreningen af fyenske Savværker og Trævarefabriker, 1954 Medl. af Fællesrepræsentationen for Danske Savværker og Trævarefabriker, 1954 Medl. af Standardiseringsudvalget for Tømmer.

° *Fog*, Mogens, Skovejer, født 12/6 1907 i Horsens.

Søn af Konsul, Grosserer Laurits Bønnelycke Fog, Horsens, og Karen Julie Petrine Wiggers Barfoed.

Gift 28/8 1932 med Merete Muus, født 2/8 1910, Datter af Skovr. for Svenstrup Skovd., Forstkandidat Frants Vilhelm Ferdinand Ahlefeldt Øllgaard Muus og Ingeborg Boserup.

1925 Præliminæreks., 1925–26 Ravnholt Skovd., Skovr. K. Mørk-Hansen, 1931–32 Svenstrup Skovd., Skovr. F. Muus, 1932 Forstk. II.

Oktbr. 1931 Ejer af Gudbjerg Skovdistrikt. Tilsyn med Krumstrup Skov.

Form. for Naturfredningskom. for Gudme og Omegn.



◦ *Aarestrup-Frederiksen*, Jørgen Gunnar, Skovtaksator, født 27/5 1904 paa Frederiksberg.

Søn af Overretssagfører Valdemar Frederiksen og Henriette Aarestrup.

1923 Student, mat. nat. (Østersøgades Gymnasium), 1924–25 Adlersborg sdr. Skovd., Skovr. L. V. Krarup, 1931–32 Svenstrup Skovd., Skovr. F. Muus, 1932 Forstk.

1933–36 Assistent ved Landbohøjskolens Skovbrugsafdeling.

1937 Praktiserende Skovtaksator.

Litterære Arbejder: D. Skovf. T. 1935 Hugst og Tilvækst i de danske Skove, 1942 Fastmassemaaling af Skoveffekter I, 1948 Fastmassemaaling af Skoveffekter II, 1952 En historisk-økonomisk Undersøgelse af Bevægelsen i Udbyttet af et dansk Skovdistrikt gennem 150 Aar, 1786–1936, Udg. af D. Skovf. — Svenska Skogsvårdf. T. 1955 Renten ved kapitalinvestering i reproduktionsskovbrug.

◦ *Ryder*, Sigurd Andreas, Direktør, født 12/9 1906 i København.

Søn af Ingeniør Axel Valdemar Ryder og Marie Ziepe.

Gift 26/11 1936 med Merete Jaster, født 28/7 1912 i Aarhus, Datter af Direktør Peter Jaster og Dagmar Skovby.

1923 Birkerød Kostskole, 1925–26 Hørsholm Skovd., Skovr. Aa. Holten, 1931–32 Rössjöholm Skovd., Skovr. Jes Lund, 1932 Forstk. I.

1932–33 Planlægningsarbejder, 1933–34



Assistent ved Stenholt Savværk, 1934–35 Sekretær for Foreningen af sjællandske Savværker.

15/8 1935 Ansat i R. Collstrop A/S, København, 1940 Prokurist, 1/1 1952 Direktør.

Tilsyn med Borchsminde Skov, Form. for Træhandelens og Træindustriens permanente Fællesudvalg.

Litterære Arbejder: D. Skovf. T. 1947 Jernbanesvellerens Udvikling.

1933



◦ *Felding*, Michael Numa, Skovrider og Godsforvalter, født 21/3 1909 i Berlin.

Søn af Ingeniør, cand. polyt. Olav Johannes Jensen Felding og Agnes Martha Christine Høy.

Gift 2/8 1939 i Præstø med Karen Ellen Friis, født 15/9 1917, Datter af Landsrets-sagfører Otto Friis og Ellen Poulina Henriette Kromphardt.

1927 Student nyspr., 1927–28 Bregentved Skovd., Forstinsp. Th. Jagd, 1932–33 Petersgaard Skovd., Skovr. C. Bach, 1933, Forstk. I,

1933–34 aftjent Værnepligt, 1936 Løjtnant i Fodfolket.

1934–37 Assistent paa Petersgaard Skovd.

1/12 1937 Godsforvalter paa Stampenborg Gods, 1/11 1941 Skovrider for Stampenborg Skovdistrikt.



◦ *Hornung*, Conrad Christian, Skovrider og Skovbrugskonsulent, født 15/2 1908 paa Frederiksberg.

Søn af Pianofabrikant Sofus Hornung og Tekla Søndergaard.

Gift 7/9 1935 med Edith Petersen, født 27/8 1910.

1926 Student, 1927 cand. phil., 1926–27 Svenstrup Skovd., Skovr. F. Muus, 1932–33 Petersgaard Skovd., Skovr. C. Bach, 1933 Forstk. II.

1933–35 Assistent ved Landbohøjskolens

Skovbrugsafdeling og paa Stenholt Savværk, Taksationer paa Eriks-
holm Gods og paa Bidstrup Gods, 1935 Assistent ved Statens forstlige
Forsøgsvæsen.

1/10 1936 Konsulent for Bornholms Skovdyrkerforening med Bopæl
i Svaneke.

Kalmberg, Carl Eric, Forstkandidat,
født 22/9 1907 paa Frederiksberg.

Søn af Stationsbestyrer ved St. Nordiske
Telegraf-Selskab Carl Christian Kalmberg
og Dagmar Jensen.

Student nyspr., 1926—27 Hørsholm Skovd.,
Skovr. G. Hauberg, 1932—33 Rössjöholm
Skovd., Skovrider Jes Lund, 1933 Forstk. I,
1933—34 Aftjent Værnepligt ved 1. Regiment,
Kornet.

1935 Træmaaling paa Frijsenborg Skovd.
og Planlægning paa Rössjöholm Skovd.

Ansæt i Tableland Tin Dredging, North Queensland, Australien.



• *Ketelsen*, Siegfried Otto Haack,
Landinspektør og Branddirektør, født 22/1
1909 i København.

Søn af Grosserer i København Christian
Ketelsen og Elisabeth Martha Emma Haack.

Gift 29/12 1933 med Inger Margrethe Dor-
nonville de la Cour, født 25/5, Datter af
Proprietær Aage Dornonville de la Cour og
Thora Jensen.

1927 Student nyspr. (Østre Borgerdyd-
skole), 1927—28 Silkeborg Skovd., Skovr. H.
Bojesen, 1932—33 Rössjöholm Skovd., Skovr.
Jes Lund, 1933 Forstk. II, 1940 Landinspektørexamen.

1933—38 Honorarl. Assistent ved Skovreguleringen, Assistent ved
Landmaalingundersøgelsen i Dyrehaven, Fastmasseundersøgelser
paa Lellinge Skovd., Planlægning af Bonderup Skovd., Assistent ved
kulturtekniske Arbejder hos Landinspektør S. Jungersen, Maribo, 1938
paabegyndt Landinspektørstudiets 2. Del.

1940 ansat i Geodætisk Institut ved Triangulation og Koordinering
af Fikspunkter, 1941—44 Revisor i Direktoratet for Matrikulsvæsen og
Assistent hos Landinspektør A. Stoltze Møller, Nakskov.



5/7 1943 Bestalling som Landinspektør, Septbr. 1944 praktiserende Landinspektør med Bopæl i Nakskov.

1946 Branddirektør i Den alm. Brandforsikring for Landbygninger.



• *Larsen*, Sven, Skovrider ved Hedeselskabet, født 3/12 1907 i Arnøje, Hellested Sogn.

Søn af Gaardejer O. J. Larsen og Marie Petersen.

Gift 1/8 1936 med Grete Mogensen, Datter af Sagfører Johan Mogensen og Ella Borgstrøm.

Student, mat. nat., Silkeborg Skovd., Skovr. H. Bojesen, Aalholm Skovd., Skovr. Jacob Holm. Gennemgaaet Kursus for Landinspektører i kulturteknisk Jord- og Vandbygning, 1933 Forstk. I.

1933–34 Assistent paa Brattingsborg Skovd., 1934–36 midlert. Assistent ved Skovreguleringen, Assistent ved Landmaalingsundervisningen i Dyrehaven m. m., 1936–38 Assistent ved Hedeselskabets Mose- og Engafdeling i Haderslev, 1938 Assistent ved Hedeselskabets Plantningsafdeling i Viborg.

1/4 1939 Forstassistent ved Hedeselskabet med Tjeneste ved Plantningsafdelingen, 1/4 1943 Skovrider for Hedeselskabets 1. Plantagedistrikt med Bopæl i Tolne.

1954 Form. for nordjydske Salgskreds, Medl. af D. Skovf.s Landsudvalg og Danske Skoves Handelsudvalg.

Litterære Arbejder: D. Skovf. T. 1936 En Opgave for arbejdsløse Forstkandidater eller hvem? Endnu lidt om Formtal. Hedes. T. 1953 En ny planteplov. Sk. og F. 1955 Tolneploven.

• *Muus*, Henning, Skovrider, født 12/6 1907 paa Svenstrup Skovridergaard.

Søn af Skovrider for Svenstrup Skovdistrikt Frants Vilhelm Ferdinand Ahlefeldt Øllgaard Muus og Ingeborg Boserup.

Gift 2/7 1943 i Stockholm med Thorid Ryder, født 11/3 1910 i Stockholm, Datter af Ingeniør Thorvald Ryder og Grete Hüttel.

1926 Student (Roskilde) 1929 cand. phil., 1926–27 Svenstrup Skovd., Skovr. F. Muus, Rössjöholm Skovd., Skovr. Jes Lund, 1932–33 Aalholm

Skovd., Skovr. Jacob Holm, 1933 Forstk. I, Kompagnichef i Flyverhjemmeværnet.

1933 forstbot. og geol. Undersøgelser på Island.

1/11 1934 Skovrider for Gavnø-Lindersvold Skovdistrikt.

1929–31 Form. for De Studerendes Raad ved Landbohøjskolen, 1950 Medl. af D. Skovf. Handelsudvalg og Form. for Østsjællandske Salgskreds, Form. for Østsjællandske Skoves Træforædling, 1952 Medl. af Best. for Skovbrugets Arbejdsgiverforening, Tilsyn med Bredeshave og Dragsholm Skove.

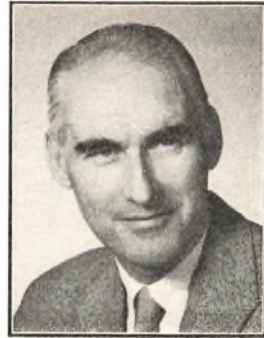

1934

* *Andersen*, Hans Christian, Skovrider og Godsforvalter, født 6/7 1910 i Ordrup.

Søn af Stationsforstander i Skodsborg, Aage H. Andersen og Rigmor Nielsen.

Gift 11/12 1940 med Karen Goldberg, født 9/3 1910, Datter af Oberstløjtnant Jul. Th. Goldberg og Dora Marie Asmussen.

1928 Student, mat. nat. (Schneekloth), 1928–29 Gisselfeld Skovd., Skovr. Sv. Kindt, 1933–34 Bregentved Skovd., Forstinsp. Th. Jagd., 1934 Forstk. II, 1934–35 aftjent Værnepligt.



1935/36 Ansat i Statens Valutakontor, Træafdelingen, 1936/37 Volontørtjeneste paa Hardenberg Godskontor, 1937–39 Planlægningsarbejder paa Hardensberg, Gaunø og Langesø Skovdr.

1/9 1939–1/9 1944 Skovrider for Skjørringe Skovdistrikt, 1/9 1944 Skovrider for Lystrup og Jomfruens Egede Skovdistrikter, 1/5 1945 Godsforvalter samme Sted, Tilsyn m. Hørbygaard Skove fra 1/1 1957.

* *Andersen*, Mogens, Skovrider, Forest Policy Branch, Forestry Division, FAO, Rom, født 30/11 1909 i København.

Søn af Kontorchef under Københavns Magistrat Christen Andersen og Paula Ingrid Nielsen.



Gift 13/6 1936 i Gurre med Elin Michaela Christensen, født 29/8 1913 i København, Datter af Overretssagfører Poul A. M. Christensen og Gerda Henriques.

1928 Student, mat. nat. (Schneekloth), 1928–29 Gisselfeld Klosters Skovd., Skovr. Sv. Kindt, 1933–34 Beldringe-Lekkende og Holsteinborg Skovdr., Skovr. J. E. Rasmussen, 1934 Forstk. I.

1934–35 Sekretær i Nationalbankens Valutakontor, Træafdelingen, 1936–39 Leder af Københavns Afdelingen af A/S Junckers Savværk, 1939–40 Sekretær i Direktoratet for Vareforsyning, Træafdelingen, 1940–44 Redacteur ved Centre International de Sylviculture.

1945–48 Skovrider for Løvenholm-Gl. Estrup Skovdistrikt, 1948–50 Forsøgsleder ved Statens forstlige Forsøgsvæsen samt taksatoriske og videnskabelige Arbejder, 1951 Forestry Officer, F. A. O., Washington, 1951–53 Regional Forestry Officer, F. A. O., Bangkok, 1953 F. A. O. Headquarters, Rom.

1931–32 Medl. af Best. for Danske Forstkandidaters Forening, 1935, 37, 39, 40–43, 49, 51 Studierejser og forstlige Hverv i Udlandet. Repræsenteret F. A. O. ved den første asiatiske Timber Grading School, 1952 Tekn. Sekret. for Asia-Pacific Forestry Commission i Singapore.

Litterære Arbejder: Den kgl. Veterinær- og Landbohøjskoles Aarsskrift 1934 Arbejder- og Arbejdsgiverorganisering og Lønningsoverenskomster i dansk Skovbrug. »Danmarks Skove« udg. af D. Skovf. 1938 Skovbrugets Arbejderforhold. D. Skovf. T. 1951 Balancen i blandingsbevoksninger af rød- og sitkagran. Det forstl. Forsøgsv. 19 Bd. 1950 Form Factor Investigations and Yield Tables for Japanese Larch in Denmark. Intersylva, CIS, 1941 Le Bilan Danois du Bois.

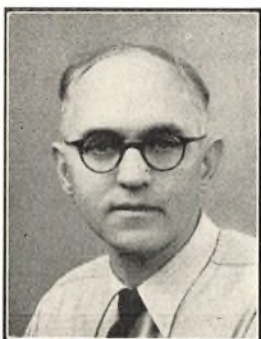

* *E y e r m a n n*, Hans Broge, Skovrider og Godsforvalter, født 26/7 1909 i Vigerslev.

Søn af Sognepræst i Vigerslev paa Fyn Fritz Ferdinand Eyermann og Caroline Mathilde Fledelius.

Gift 5/12 1942 i Kbhvn. med Elin Agersø, f. 16/7 1921 i St. Heddinge, Datter af Skoleinspektør Jens Agersø og Kristine Abildgaard.

1928 Student, mat. nat., 1928–29 Petersgaard Skovd., Skovr. C. Bach, 1933–34 Graasten Skovd., Skovr. C. G. Lindskov Christianesen, 1934 Forstk. I.

1934–37 Assistent ved Statens forstlige Forsøgsvæsen, 1937–38 Forvalter paa Stenholt Savværk, 1938–40 juridiske Studier, 1940–47 Sekretær i Direktoratet for Vareforsyning.

1/9 1947 Skovrider og Godsforvalter paa Store Frederikslund Gods. 1947–48 Tilsyn med Tærø, 1955 Tilsyn med Æbelø.

◦ *Holsøe*, Bent, Skovrider, født 15/5 1910 i København.

Søn af Stadsarkitekt i København Poul Holsøe og Karen Margrethe Helsted.

Gift 26/9 1936 med Edith Hommel, født 12/8 1912.

1928 Student, 1928–29 Svenstrup Skovd., Skovr. F. Muus, 1933–34 Bidstrup Skovd., Skovr. L. V. Krarup, 1934 Forstk. II.

1934–36 Assistent ved Dronninglund Storskov, 1936–39 Skovrider paa Skjørringe, 1942–44 Konsulent for Skovdyrkerforeningen for det sydlige Sjælland og Møen.

1/11 1944 Skovrider for Fuglsang Skovdistrikt.

1937–40 Tilsyn med Søholt Skovd., 1939 Tilsyn med Sparresholm Skovd., 1942–48 Tilsyn med Basnæs Skovd., 1943 Tilsyn med Gyldenholm Skovd.

Litterære Arbejder: D. Skovf. T. 1935 Et Savværks Salg sammenlignet med Standardbladet.



◦ *Kelp*, Hans Kristian, Skovrider ved Hedeselskabet, født 8/4 1912 i Skivholme.

Gift 10/6 1941 med Ulla Viktoria Fjordvang, født 18/10 1920.

1928 Alm. Forberedelseseks., 1928–29 Stenderup Skovd., Skovr. P. Svendsen, 1933–34 Petersgaard Skovd., Skovr. C. Bach, 1934 Forstk. II.

1934 Assistent paa Petersgaard Skovd., 1935–39 Opmaalings- og Planlægningsarbejder, 1939 Leder af Nødhjælpsarbejder paa Graasten Skovd., 1940 Beskæftigelse ved Hedeselskabets Læplantningsarbejder.

1/4 1941 Forstassistentaspirant, 1/4 1942 Forstassistent ved Hedeselskabet med Tjeneste paa Hovedkontoret, 1943 paa 7. Plantaged., 1/8 1944 Skovr. for Hedeselskabets 11. Plantaged. med Bopæl i Stilde.

◦ *Lange*, Kai Harding, Skovrider, født 7/3 1909 i Korsør.

Søn af Grosserer Vilhelm Henrik Hahn Visby Lange og Marie Mathiesen.



Gift 8/4 1936 i København med Karen Marie Vorbeck Molde, født 5/11 1910 i København, Datter af Skattedirektør F. L. Molde og Emma V. J. Vorbeck.

1928 Student, mat. nat. (Gl. Hellerup), 1928—29 Ravnholt Skovd., Skovr. K. Mørk-Hansen, 1933—34 Bidstrup Skovd., Skovr. L. V. Krarup, 1934 Forstk. I.

1934 Planlægningsarbejde paa Bidstrup Skovd., 1934 Assistent ved Statens forstlige Forsøgsvæsen, 1935 Assistent ved Sorø Akademis 2. Skovd., 1936—38 Sekretær for Træ-

lastafdelingen i Nationalbankens Valutakontor, 1939—40 Taksationsarbejder paa Orupgaard, Christianssæde og Pederstrup Skovdr.

1/11 1940 Skovrider for Matrups Skove.

1935



* *Andersen*, Knud, Skovrider og Skovbrugskonsulent, født 9/4 1910 i Glostrup.

Søn af Overingeniør ved Aarhus Oliefabrik Emil William Andersen og Else Leth.

Gift 30/11 1935 i København med Karen Munch Koefoed, født 30/6 1907 i Vindeby, Datter af Proprietær C. M. Koefoed og Ellen Jessen.

1928 Student, mat. nat., 1928—29 Vemmetofte Skovd., Skovr. P. H. Lassen, 1933—34 Palsgaard Statsskovd., Skovr. K. Kierkgaard, 1935 Forstk. II, Løjtnant i Artilleriet.

1936—38 Forskelligt Arbejde, Maj 1938 Forstassistent i Foreningen De fynske Smaaskove, 14/7 1944 Skovrider for Smaaskovforeningen i Odense og Assens Amter med Bopæl i Dreslette.

1938 Tilsyn med Vissinggaard Skovd., 1941—46 Medl. af Odense Amts Brændselsnævn.

* *Bloch*, Carl, Gaardejer, født 26/6 1908.

1926 Student, mat. nat. (Metropolitanskolen), Svenstrup Skovd., Skovr. F. Muus, Farum Skovd., Skovr. J. Holten, 1935 Forstk.

1935 Diplom fra Savværksskolen i Härnösand i Sverige.

1947—55 Ejer af Hem Skov ved Mariager.

Gift med Edel Birgit B., født 17/8 1926.

Litterære Arbejder: D. Skovf. T. 1941 Oparbejdning af Generatorbrænde.

° *Hviid*, Axel, kgl. Skovrider, født 10/9 1910 i København.

Søn af Fabrikant Aage Hviid og Ingeborg Koefoed.

Gift 14/6 1935 i København med Rigmor Amsinck Christensen, født 16/3 1915 i København, Datter af Grosserer Otto Christensen og Ellen Amsinck.

1929 Student, mat. nat., 1929–30 Næsbyholm Skovd., Skovr. C. W. Lorentzen, 1934–35 Uddeholms Aktiebolag, Värmland, Skogschef G. Wesslén, 1935 Forstk. I, 1935 Aftj. V.

1936–37 Skovrider for Matrups Skovdistrikt, 1/6 1937–43 Forstfuldmægtig ved Statsskovbruget, 1943–46 Fuldmægtig med Tjeneste i Direktoratet, 1946–49 Skovrider med Tjeneste samme Sted, 1/12 1949 Skovrider for Viborg Skovdistrikt.

1947 Medl. af Best. for Danske Forstkandidaters Forening, 1947–51 Form. for samme, 1952–53 Forestry Officer under F. A. O. paa Philipinerne (U. N./F. A. O. Pulp and Paper Survey Mission to the Philippines), 1953 Statens Tilsyn med de private Skove i Viborg Amt.

1955–56 Præsident for Kjellerup Rotary Klub.

R.°

Litterære Arbejder: D. Skovf. T. 1935 Et svensk Stamklasseskema, 1936 Dansk Grantømmer, 1937 Brændekaminer, 1946 De økonomiske Fremtidsudsigter for dansk Skovbrug, 1949 Den lønningsmæssige udvikling indenfor statsskovvæsenet fra 1931 og indtil dato, 1951 Kompedal plantage.



° *Jacobsen*, Børge, kgl. Skovrider, født 4/12 1909 i Odense.

Søn af Overinspektør ved A/S Dansk Folkforsikringsanstalt Carl Emil Jacobsen og Petra Caroline Morthensen.

Gift 26/7 1935 med Astrid Clara Emilie Nielsen, født 31/1 1909.

Student, nyspr. (Schneekloth), 1929–30 Næsbyholm Skovd., Skovr. C. W. Lorentzen, 1934–35 Gjorslev Skovd., Skovr. Chr. Smith, 1935 Forstk. I, 1935 aftjent Værnepligt.

1937 Assistent paa Saltø og Harrested Skovdistrikter, 1938 Assistent paa Erholm Skovdistrikt.



1/6 1940 Forstassistent ved Statsskovvæsenet med Tjeneste paa Graasten Skovd. og i Skovdirektoratet, 1946 Fuldmægtig, 1/11 1946 Skovrider i Direktoratet for Statsskovbruget, 1/11 1953 Skovrider for Gurre Skovdistrikt.

R.°



° *Ladefoged*, Kjeld, Skovrider, Dr. agro., født 14/4 1913 i Klodskov paa Falster.

Søn af Skovfoged ved Bogø Fællesskov Johannes Ladefoged og Ella Jacobsen.

Realeks. (Wads Kostskole), 1930 Adgangs-eks. til Landbohøjskolen, Fritaget for 1. Distriktsaar, 1934—35 2. Sorø Skovd., Skovr. K. H. Mundt, 1935 Forstk. I.

1936 Studierejse for Tuborgfondets Legat og 1941 for Landbohøjskolens Rejestipendium, 1937—40 Assistent ved Statens forstlige Forsøgsvæsen.

1/6 1940 Forstassistent ved Statsskovvæsenet med Tjeneste ved Nødebo Skovd., 1/12 1946 Skovrider for Aarhus Kommunes Skovd.

Tilsyn med Fanefjord Skov og en Del af Ulfshale Skov.

Litterære Arbejder. D. Skovf. T. 1938 Udhugningens Indflydelse paa Trærodernes Vækst, 1939 Undersøgelser over Periodiciteten i Røddernes Frembrud og Længdevækst, 1943 Virkning af Tørkeperioder, 1943 Indre Brud og Valkdannelse paa staaende Granstammer, 1946 Hvorledes egaliserer Skoven sig? — D. forstl. Forsøgsv. Bd. XV, 1938 Floraundersøgelser i Mølleskoven, Bd. XVI, 1939 Untersuchungen über die Periodizität im Ausbruch und Längenwachstum der Wurzeln bei einigen unserer gewöhnlichsten Waldbäume (Disputats). Hedes. T. 1937 Nedbørsforholdene i Danmark.



° *Laursen*, Asger, Plantageejer, født 24/10 1913 i Balle.

Søn af Gaardejer Mikael Laursen og Mary Rasmussen.

Gift 14/5 1946 i Gentofte med Else Vogel, født 26/10 1919 i Næstved, Datter af Læge i Næstved J. E. Vogel og Viggja Rind.

1929 Alm. Forberedelseseks., 1929—30 Silkeborg Skovd., Skovr. H. Bojesen, 1934—35 Beldringe-Lekkende Skovd., Skovr. J. E. Rasmussen, 1935 Forstk. I.

1936—55 ansat i United Plantations Ltd. og

Bernam Oil Palms Ltd., 1949–55 som Manager af Jendarata og Kuala Bernam Estates, Malaya.

Deltog i Krigen 1939–45 fra 1941 i Malayan Volunteer Air Force som Flight Lieutenant.

Chr. X E. M., Star, Pacific Star, Defense Medal, War Medal.

• *Petersen*, Børge Hagbard, Skovrider og Godsforvalter, født 26/12 1910 i Kbhvn.

Søn af Kommunalærer Hagbard Petersen og Mary P.

1929 Student, mat. nat. (Efterslægtsselskabet), 1929–30 Gjorslev Skovd., Skovr. Chr. Smith, 1934–35 Bidstrup Skovd., Skovr. L. V. Krarup, 1935 Forstk. I, 1936 Kornet.

1936–37 Forstassistent paa Gjorslev Skovdistrikt, 1/11 1937 Skovrider og Godsforvalter samme Sted.

Medl. af D. Skovf.s tekniske Udvalg.

Litterære Arbejder: D. Skovf. T. 1948 Rationalisering. Er Mekanisering et Midde-
del til yderligere Rationalisering af dansk Skovbrug?



• *Schovsbo*, Klaus Fog, Skovrider og Skovbrugskonsulent, født 13/10 1911 i Hillerslev.

Søn af Klosterpræst ved Vemmetofte Kloster, Provst Gustav Frederik Peter Hans Schovsbo og Agnethe Fog.

1929 Præliminæreks. (Nr. Aaby), 1929–30 Wedellsborg Skovd., Skovr. V. Larsen, 1934–35 Palsgaard Statsskovd., Skovr. K. N. Kiergaard, 1935 Forstk. I, 1936 Kornet i Fodfolket.

1/10 1937 Assistent hos Skovrider E. Løfting, Vejle, 15/5 1938 Forstassistent ved Vejle Amts Skovdyrkningsforening, 22/11 1941 Skovrider samme Sted.

1950 Auktionsleder.



• *Sørensen*, Anders, Plantageejer, født 14/6 1910 paa Irup, Hørdum Sogn.

Søn af Proprietær Johannes Sørensen, Irup Hovedgaard, og Ingeborg Marie Christensen.



Gift 24/7 1942 i Vestervig med Esther Juul Ussing, født 6/1 1911 i Visbyaa, Heltborg Sogn, Datter af Direktør for Thylands Trælasthandel Ludvig Ussing og Ellen Juul.

1925 Præliminæreks., 1929 Student, mat. nat. (Østre Borgerdydskole), 1929–30 Silkeborg Skovdistrikt, Skovrider H. Bojesen, 1934–35 Beldringe-Lekkende Skovdistrikt, Skovrider J. E. Rasmussen, 1935 Forstkandidat II.

1939 Forpagter af Irup Skov, 1944 Ejer af samme.

1936



* *Biilmann*, Find Emil, Skovrider, født 21/11 1911 i Gjerrild.

Søn af Skovrider for Frijsenborg Skovd., Forstkandidat Holger Herman Biilmann og Marie Røder.

Gift 31/1 1942 i Slagelse med Bertha Lisborg, født 7/2 1921 paa Frederiksberg, Datter af Grosserer Einar Lisborg og Karen Lauritzen.

1930 Student, mat. nat. (Viborg), 1932–33 Valdemar Slot Skovd., Skovr. Aage Bavngaard, 1935–36 Frijsenborg Skovd., Skovr.

H. H. Biilmann, 1936 Forstk. I.

1936–40 Assistent ved Dronninglund Storskov.

1/5 1940 Skovrider for Rathlousdal Skovdistrikt.

1934–35 Medl. af Best. for Danske Forstkandidaters Forening, 1951 Medl. af Best. for Dansk Skovforening, 1951 Tilsyn med Rugaard Skovd. og 1953 med Bidstrup Skovd., begge i Jylland.

* *Hansen*, Knud Marius, Træhandler, født 14/6 1911 i Lillerød. Søn af Fabrikant Christian Eduard Hansen og Marie Hansen.

1929 Student, mat. nat. (Frederiksborg), 1929–30 Stenderup Skovdistrikt, Skovrider P. Svendsen, 1935–36 Farum Skovdistrikt, Skovrider J. Holten, 1936 Forstk. II.

1936–37 Volontærtjeneste ved czechoslovakiske Statsskove, 1937 Reguleringsarbejde paa Katholm Skovdistrikt, 1937–38 Assistent paa Halsted Kloster Skovdistrikt, 1938–39 Assistent ved Statens forstlige Forsøgsvæsen.

1/3 1939 Medindehaver af Firmaet »Dansk Træ I/S«, 25/6 1941 Eneindehaver af samme.

1955 Medlem af Bestyrelsen i A/S Dansk oversøisk Finérværk, 1955 Medlem af Bestyrelsen i Fritz Hansens Eftf. A/S.



* *Jelnes*, Ib Thejll, kgl. Skovtaksator, født 9/10 1911 paa Frederiksberg.

Søn af Postmester i København Jens Jelnes og Minna Louise Emilie Thejll.

1930 Student, mat. nat. (Frederiksberg), 1930–31 Knuthenborg Skovdistrikt, Skovr. N. C. W. Magius, 1935–36 Gjorslev Skovdistrikt, Skovrider Chr. Smith, 1936 Forstkandidat I, 1936 Aftjent Værnepligt ved Luftværnet.

1937 Assistent paa Aalholm Skovd.

1/11 1940 Forstassistent ved Statsskovvæsenet med Tjeneste paa Frederiksberg Skovdistrikt, 1/11 1949 Skovtaksator ved Statsskovvæsenet.

R.*



* *Juhl*, Helge Rousing, Skovrider og Skovbrugskonsulent, f. 31/12 1911 i Bastrup ved Vamdrup.

Søn af Mølleeejer ved Vivild Jens Clausen Juhl og Wilhelmine Kristine Rousing.

Gift 14/6 1952 med Grethe Sand, født 4/4 1925, død 19/6 1955, Datter af Gaardejer Christian Sand og D. Refsing Andersen.

1928 Præliminæreks., 1928–30 Beskæftiget v. Landbrug, 1930–31 Valdemar Slot Skovd., Skovr. Aage Bavngaard, 1935–36 Foussingø Skovd., Skovr. Sv. Chr. Poulsen, 1936 Forstk. I.



1936–37 Kulturtekniske Arbejder, 1937–38 Assistent ved Trend Skov og Savværk, 1939 Assistent ved Hedeselskabet.

1/9 1939 Assistent ved Skovdyrkerforeningen i Aarhus og Skanderborg Amter, 1/10 1944 Skovrider og Konsulent for Skovdyrkerforeningen i Aarhus Amt med Bopæl fra 1957 i Vestermølle.



* *Jørgensen*, Vagn, Forretningsfører, født 21/5 1911 i København.

Søn af Afdelingsingeniør ved Københavns Telefon A/S Christian Jørgensen og Ebba Møller.

Gift 22/7 1939 i Hellerup med Ruth Karen Bay, født 9/3 1916 i København, Datter af Driftsleder A. Bay og Emilie Schjøth.

1929 Student, mat. nat. (Efterslægtsselskabet), 1929–30 Bregentved Skovd., Forstinsp. Th. Jagd, 1935–36 Farum Skovd., Skovr. J. Holten, 1936 Forstk. I, 1936–37 Aftjent Vær-

nepligt, 1938 Løjtnant i Artilleriet.

1937–40 Assistent ved Statens forstlige Forsøgsvæsen, 1940–42 Forstassistentaspirant ved Statsskovvæsenet, 1/11 1942–46 Forstassistent ved Statsskovvæsenet, 1946–47 Bogholder ved Frøslev Savværk, 1948 Forretningsfører ved A/S Premier lynfrosne Bær og Grøntsager i Esbjerg.

1954 Lærer ved Forsvarets Civilundervisning, Divisionschef for KFUM-Spejdnernes Sydvestjydske Division.



* *Nørgaard*, Kaj Oscar Hans, Forstfuldmægtig, f. 16/10 1911 paa Frederiksberg.

Søn af Driftschef Hans Johansen Nissen Nørgaard og Betty Hansine Math. Philipsen.

Gift 23/6 1944 med Elise Ravn

1930 Student, mat. nat. (Frederiksberg), 1930–31 Valdemar Slot Skovd., Skovr. Aage Bavngaard, 1935–36 Frijsenborg Skovd., Skovr. H. H. Biilmann, 1936 Forstk. I, 1936 Aftjent Værnepligt ved Artilleriet.

1/5 1940 Forstassistent ved Frijsenborg Skovbrug, Forstfuldmægtig.

Litterære Arbejder: D. Skovf. T. 1945 Skovbrugets Formueopgørelse, 1946 Skovbrugets Formueopgørelse II, 1948 Frijsenborgtabellen.

1 9 3 7

• *Thorlacius-Ussing*, Haagen, Skovrider, født 12/9 1911 i Fjerritslev.

Søn af Pastor Børge Thorlacius-Ussing, Fjerritslev, og Martha Antonie Catrine Rasmussen.

Gift 1/7 1938 i Jørlunde med Inge Sofie Boserup, født 15/2 1912 i København, Datter af Driftsbestyrer, Civilingeniør Valdemar Boserup og Anna Marie Malmqvist.

1930 Student, mat. nat. (Vejle), 1930–31 Maarum Skovd., Skovr. Th. S. Wielandt, 1935–36 Frijsenborg Skovd., Skovr. H. H. Biilmann, 1936 Forstk. I.

1936 honorarl. Assistent ved Landbohøjskolens Skovbrugsafdeling, 1938 Assistent paa Giesegaard Skovd.

1/5 1946 Skovrider paa Trolleholm, Bjersgård, Vasatorp og Dragesholm i Sverige.



1937

• *Boserup-Nielsen*, Børge, Forstinspektør, født 11/7 1914 i Øsløs.

Søn af Sognepræst til Øsløs-Vesløs-Arup Johannes Nielsen og Hedeveg Boserup.

Gift 23/5 1941 i Nr. Bjært med Inge Elisabeth Hauge Rasmussen, født 18/4 1920 i Silkeborg, Datter af Arkitekt, M. A. A., Hans Christian Rasmussen og Astrid Hauge.

Elev paa Feldborg Skovd., Skovr. J. V. Ringsted, Beldringe-Lekkende og Holsteinborg Skovdr., Skovr. J. E. Rasmussen, 1937 Forstk. II, 1939 Løjtnant.

1937–38 Lævirkningsmaalinger ved Hedeselskabet, 1941–43 Planlægningsarbejde paa Bremersvold, Beldringe-Lekkende, Egebjerggaard og St. Frederikslund Skovdr., Assistent ved Statens forstlige Forøgsvæsen, 1943–45 Planlægningsarbejde paa Bregentved Skovd.

1/4 1945 Forstkontrollør ved Statsbanernes 1. Distrikt, 1/12 1952 Forstinspektør ved Statsbanerne med Bopæl i Langaa.



• *Christensen*, Svend Aage, Skovrider ved Hedeselskabet, født 11/3 1911 i Vorbasse.



Søn af Skovrider for Hedeselskabets 7. Plantagedistrikt Chresten Christensen og Marie Mikkelsen.

Gift 20/11 1938 i Hobro med Anna Marie Sennels, født 20/7 1911 i Hobro, Datter af Købmand Ludvig Martin Sennels og Elise Rasmussen.

1926 Præliminæreks. (Grindsted), 1931 Aftjent Værnepligt, 1931–32 Hedeselskabets 7. Plantaged., Skovr. Chr. Christensen, og Bidstrup Skovd., Skovr. L. V. Krarup, 1936–37 Boller Skovd., Skovr. Dr. A. S. Sabroe, 1937

Forstk. I.

1937–38 Forsk. forstligt Arbejde.

1/4 1938 Forstassistent ved Hedeselskabet med Tjeneste ved Hovedkontoret, 1941 Hedeselskabets 15. Plantaged., 1/4 1943 Skovrider for 15. Plantagedistrikt, 1/8 1944 Skovrider ved Plantningsafdelingen og 3. Plantagedistrikt med Bopæl i Viborg.

Medl. af Udv. til Hedeskovenes Forryngelse, Form. for D. Skovf.s vestjydske Skovkreds og for Danske Skoves vestjydske Salgskreds.

Litterære Arbejder: Hedes. T. 1949 Kulturudgifterne ved forryngelse af hedeplantager, 1950 Hedeselskabets savværksprodukter.



† *Falgaard*, Niels Vive, Forstassistent ved Hedeselskabet, født 6/7 1907 i Masned-sund, død 22/5 1942 i Rusland.

Søn af Togfører ved Statsbanerne A. F. Falgaard og Anna Christine Andersen.

Ugift.

1923 Realeks. (Vordingborg), 1928 Skovfogedprøve, 1929 Aftjent Værnepligt, 1932 Løjtnant i Fodfolket, Buderupholm Skovd., Skovr. P. Lorenzen, Palsgaard Skovd., Skovr. K. N. Kiergaard, 1937 Forstk. I.

1937–40 Projektering og Ledelse af Nødhjælpsarbejder under Socialministeriet, Planlægningsarbejder paa Gunderslevholm, St. Frederikslund og Selsø-Lindholt Skovdr.

1940–41 Forstassistent ved Hedeselskabet med Tjeneste ved Hovedkontoret.

• *Hauberg*, Poul Arboe, Redaktør, født 23/3 1912 paa Frederiksberg.

Søn af Rektor ved Frederiksberg Gymnasium Adolph Hauberg og Sonja Rasmussen.

Ugift.

1930 Student, mat. nat. (Frederiksberg), 1930–31 Knuthenborg Skovd., Skovr. N. C. W. Magius, 1936–37 Det Petersgaardske Skovd., Skovr. C. Bach, 1937 Forstk. I.

1937–44 Assistent ved Dansk Skovforening og Statens forstlige Forsøgsvæsen.

1/12 1944 Redaktionssekretær i Dansk Skovforening, 1/5 1955 Redaktør af Dansk Skovforenings Tidsskrift og Forstlig Budstikke.

Fra 1944 redigeret Bibliographia Universalis Silviculturae. Dania.

Litterære Arbejder: D. Skovf. T. 1938 Dansk Skovforenings 50 Aars Jubilæum. Det forstl. Forsøgsv. Bd. XVIII, 1949 (sammen med Mathias Thomsen og N. Fabricius Buchwald) Angreb af *Cryptococcus fagi*, *Nectria galligena* og andre Parasiter paa Bøg i Danmark. Medarbejder af Forstlig Lommehaandbog 1943, 47 og 54. Redigeret Tillæg til Forstlig Lommehaandbog. Den danske Skovbrugs-Litteratur 1926–45, 1. Hbd. 1952.



• *Rasmussen*, Erik Tolstrup, Skovrider, født 9/5 1913.

Søn af Oversergent I. Rasmussen og Petrine Tolstrup.

Gift 28/7 1945 med Lenna Kirsten Vendelsøe, født 4/6 1921.

1931 Student, mat. nat. (Sønderborg), 1931–32 Graasten Skovd., Skovr. C. G. Lindskov-Christiansen, 1936–37 Gjorslev Skovd., Skovr. Chr. Smith, 1937 Forstk. I.

1937–41 Opmaalings- og Planlægningsarbejder, 1941–42 Assistent paa Gisselfeld Klosters Skovd., 1942–46 Assistent paa Skjoldenæsholm Skovd., 1946–47 Skovrider og Godsforvalter paa St. Frederikslund.

1/9 1947 Skovrider i Dansk Skovforening, økonomisk-statistisk Afd.

• *Tage-Jensen*, Asger Helge Benedikt, kgl. Skovrider, født 14/12 1913 i Knebel.

Søn af Sognepræst i Kalundborg Peter Viggo Martin Vilhelm Tage-Jensen og Mikkeline Mikkelsen.



Gift 18/5 1944 i Kalvehave med Anne Iuel, født 13/11 1922 paa Krabbesholm paa Sjælland, Datter af Kammerherre, Hofjægmester Iens Iuel, Petersgaard, og Clara Treshow.

1931 Student, mat. nat. (Rungsted), 1931—32 Bidstrup Skovd., Skovr. L. V. Krarup, 1936—37 Tisvilde-Frederiksværk Skovdistrikt, Skovr. K. Morville, 1937 Forstk. I, 1937 Aftjent Værnepligt ved Feltartilleriet.

1937—38 Ass. paa Petersgaard Skovd., 38—42 v. Lystskovd., 1942 v. Statens Skovreguler.

1/1 1943 Forstassistent ved Statsskovvæsenet med Tjeneste ved Skovreguleringen, paa Frederiksborg Skovd. og i Skovdirektoratet, 1/11 1946 Fuldmægtig i Direktoratet for Statsskovbruget, 1/3 1950 Skovrider for Jægersborg Skovdistrikt.

1935—36 Medl. af Best. for Danske Forstkandidaters Forening, Medl. af Best. for Det Gyldenfeldtske Legat.

1938



Bruun de Neergaard, Tønnes Christian Vilhelm, Kaptajn, f. 18/8 1912 i Odense.

Søn af Fuldmægtig i Danmarks Nationalbank Godtfred Bruun de Neergaard, København, og Comtesse Margrethe Knuth.

Gift 27/12 1946 i København med Elisabeth Leopold Bohm, født 26/3 1915 i København, Datter af Pianofabrikant Thorald Bohm, København, og Anna Johanne Marie Leopold.

1930—31 Vemmetofte Skovd., Skovr. P. H. Lassen, 1937—38 Silkeborg Skovd., Skovr. H.

Schoubye, 1938 Forstk. II, 1938—40 Aftjent Værnepligt.

1940—41 Assistent i Direktoratet for Vareforsyning, 1941—44 i Trælastbranchens Sekretariat, 1945—46 Genindkaldt som Løjtnant af Reserven.

1/6 1946 overgaaet til Hærens Linie, nu ved Forsvarets Krigsmaterielforvaltning (Forsvarets Filmtjeneste).

† *Langkilde-Lauesen*, Knud Christian, Skovrider, født 30/5 1914, død 15/6 1955 i Canada.

Søn af Proprietær Hans Langkilde-Lauesen, Langkildegaard, og Betzy Lollesgaard.

Gift 14/5 1940 i Lunderskov med Kathrine Abelone Thrane, f. 11/5 1914 paa Dolleruplund i Skanderup Sogn, Datter af Proprietær Jens Jacob Thrane og Hustru, f. Jepsen.

Realeks. (Svendborg), 1 Aar ved Landbrug og Præliminæreks. (Københavns Universitet), Elev paa Valdemar Slot Skovd., Skovr. Aage Bavngaard, Bornholms Skovd., Skovr. J. A. Nielsen, 1938 Forstk. I. Ikke aftjent Værnepligt.

1938–40 Assistent ved Sydøstjydske Smaaskovsforening, 1940–44 Assistent ved Klitdirektoratet, 1944–50 Skovrider for Broholm Skovd.

April 1951 ansat i British Columbia Forest Service i Canada med Bolig i Victoria, 1955 Omkommet paa en tjenstlig Flyverejse.

Nekrolog i Forstl. Budstikke 1956.



° *Qvistgaard*, Poul Ernst Valdemar, Skovrider, født 26/4 1912 i Guldager.

Søn af Sognepræst til Nr. Lyndelse-Højby Georg Qvistgaard og Inger Margrethe Reimert.

Gift 24/9 1938 med Ioan A. Clausen, født 9/7, Datter af Grosserer Henrik Clausen og Dagmar Nielsen.

1932 Student, nyspr. (Odense), 1932–33 Erholm Skovd., Skovr. J. C. Lykke Meyer, 1937–38 Petersgaard Skovd., Skovr. C. Bach, 1938 Forstk. I.

1938–41 Assistent ved Landbohøjskolens Skovbrugsafdeling, 1941–46 Assistent ved Vallø Stifts Skovbrug, Planlægning af Jægerspris Skovdistrikt.

1/5 1946 Skovrider for Wedellsborg og Frederiksgave Skovdr., 1/6 1947 tillige Leder af Hybæk Savværk, 1/10 1948 tillige Leder af Wedellsborg Skovfrøhandel.

1940–45 Sekretær for Danske Forstkandidaters Forening, 1951–55 Formand for samme, 1947 Censor ved Skovbrugsekskens 2. Del, 1949



Medl. af D. Skovf.s Frøudvalg, 1949 Medl. af Best. for Fynske Skovbrugs Salgsforening, 1953 Tilsyn med Lunge Bjerge Skov.

1949 Medl. af Føns-Ørslev Menighedsraad, 1955 Kompagnikommandør i Hjemmeværnet.

Litterære Arbejder: Danske Skovdistrikter 1943 (Udg. af D. Forstk. For.), Danske Forstkandidaters økonomiske Forhold 1944 (Udg. af D. Forstk. For.). D. Skovf. T. 1940 En Henvendelse til Dansk Skovforenings Frøudvalg, 1942 Bemærkning til Professor Grøns Eksempel paa Beregning af Erstatning ved Ekspropriation af Skov.



Sørensen, Niels Jacob Bjødstrup, Skovrider og Godsforvalter, født 15/8 1914 i Stadager Sogn.

Søn af Forpagter Holger Sørensen, Herlufsholm og Ane Johanne Andersen.

Ugift.

1932–33 Bregentved Skovd., Forstinsp. Th. Jagd, 1937–38 Farum Skovd., Skovr. J. Holten, 1938 Forstk. II.

1/6 1938–1/3 45 Forstassistent paa Petersgaard Skovdistrikt, 1/10 1944 Skovrider og Godsforvalter paa Den Suhrske Stiftelse.

1950–53 Formand for St. Taastrup Sogneraad.



* *Thomsen*, Niels Elgo Ladekarl, kgl. Skovrider, født 27/8 1914 i Gimming.

Søn af Gaardejer Niels Nielsen Thomsen og Maren Jensen Ladekarl.

Gift 25/9 1942 med Gudrun Madsen.

1932 Alm. Forberedelseseksamen 1932–33 Foussingø Skovd., Skovr. Sv. Chr. Poulsen, 1937–38 Petersgaard Skovd., Skovr. C. Bach, 1938 Forstk. I, 1941–42 Aftjent Værnepligt ved Civilbeskyttelsestjenesten.

1938–42 Opmaalingsarbejde m. v. paa Frijensborg og Assistent v. Landmaalingsundersøgningen Somrene 1938 og 1939.

1/4 1942 Forstassistent ved Statsskovvæsenet med Tjeneste ved Skovreguleringen, 1946 paa Palsgaard Skovd., 1949 kst. Skovrider for Feldborg Skovd., 1/4 1950 Skovrider i Direktoratet for Statsskovbruget, 1/12 1956 Skovrider for Lindet Skovdistrikt.

• *Thorlacius-Ussing*, Inge Sofie, Forstkandidat, Frue, født 15/2 1912 i København.

Datter af Driftsbestyrer, Civilingeniør Valdemar Boserup og Anna Marie Malmqvist.

Gift 1/7 1938 i Jørlunde med Haagen Thorlacius-Ussing, født 12/9 1911 i Fjerritslev, Søn af Pastor Børge Thorlacius-Ussing og Martha Antonie Catrine Rasmussen.

1931 Student, mat. nat. (Nørre Gymnasium), 1932–33 Farum Skovd., Skovr. J. Holten, 1937–38 Rössjöholm, Skovr. Jes Lund, 1938 Forstk. I.

1946 Tilsyn med Forsgård, Axelvold.

• *Vigen*, Lars, Skovrider og Godsforvalter, født 10/5 1913 i København.

Søn af Redaktør ved Berlingske Tidende, Anders Vigen og Margrethe Schmidt.

Gift 18/9 1938 i Gladsaxe med Karen Larsen, født 26/7 i Svendborg, Datter af Redaktør af Langelands Avis A. Chr. Larsen og K. J. Nielsen.

1931 Student, mat. nat. (Metropolitanskolen), 1931–32 Næsbyholm Skovd., Skovr. C. W. Lorentzen, 1937–38 Tisvilde-Frederiksværk Skovd., Skovr. K. Morville, 1938 Forstk. I.

1938–40 Opmaalings- og Vurderingsarbejder.

1/10 1940–46 Forstassistent paa Bregentved Skovdistrikt, 1/8 1946 Skovrider og Godsforvalter paa Holsteinborg.

Litterære Arbejder: D. Skovf. T. 1950 Rationel Bogføring.



1939

• *Christensen*, Christian Caleb, Fuldmægtig ved Hedeselskabet, født 25/9 1915 i Vorbasse.

Søn af Skovrider for Hedeselskabets 7. Plantagedistrikt Chresten Christensen og Marie Mikkelsen.

Gift 1949 med Margrete Vest, Datter af Læge i Sjørup Peter Christian Vest og Margrethe, f. Vest.

1931 Alm. Forberedelseseks. (Grindsted), 1932–33 Hedeselskabets 7. Plantagedistrikt, Skovrider Chr. Christensen, og Bidstrup Skovd., Skovr. L. V. Krarup, 1938–39 Tisvilde-Frederiksværk Skovd., Skovr. K. Morville, 1939 Forstk. I.



1939–40 Forsk. forstligt Arbejde, 1940–44 Assistent ved Dronninglund Skovd.

1/12 1944 Forstass. ved Hedeselskabet med Tjeneste ved Plantningsafdelingen, 1945 ved Hedeselskabets 12. Plantagedistrikt, 1/4 1946 Forstfuldmægtig, 1948 Hedeselskabets 2. Plantagedistrikt, 1/4 1954 Fuldmægtig.

1948 Medlem af Bestyrelsen for Hedeselskabets Skovriderforening.

Litterære Arbejder: D. Skovf. T. 1940 Tilvækstprocentberegning. Hedes. T. 1948 I april, maj, juni, oktober, november, 1949 I februar.

◦ *Kring*, Olaf Reginald Hall, Kontorchef, født 6/3 1915 i Kina.

Søn af Direktør Th. Kring og I. Hall.

Gift 25/6 1945 i Ordrup med Lilly Valentiner, født 23/10 1922 i København, Datter af Ingeniør G. Valentiner og U. Holm.

1933 Student, 1933–34 Svenstrup Skovd., Skovr. F. Muus, 1938–39 Tisvilde-Frederiksværk Skovd., Skovr. K. Morville, 1939 Forstk. I, Løjtnant.

1940–42 Planlægningsarbejder, 1942–43 Assistent ved Statens forstlige Forsøgsvæsen, 1943–45 Forstassistent paa Svenstrup Skovd., 1945–46 Aftjent Værnepligt.

1947 Ansat i Direktoratet for Vareforsyning, 1/11 1956 Kontorchef i Fællesrepræsentationen for Danske Savværker og Trævarefabriker.



† *Mortensen*, Ejner Aage Lanter, Skovrider, født 21/4 1913 i Sullerup paa Falster, død 19/10 1944.

Søn af Proprietær Alfred Mortensen, Egelevgaard og Anna Lanter.

Gift 2/7 1941 med Ellen Holm, født 29/4 i Hammersholt, Nr. Herlev Sogn, Datter af Lærer P. Holm og Dora Povelsen.

Student, 1938–39 Svenstrup Skovd., Skovr. K. Holten Andersen, 1939 Forstk. II.

1939 Assistent paa Aalholm Skovd.

1/5 1941 Forstassistent paa Benzons Skovdistrikt, 1/1 1942–44 Skovrider for Emmedsbo-Brøndstrup Skovdistrikt.

• *Nissen*, Hans Christian, Forstassistent, født 19/5 1915 i Ansager.

Søn af Uddeler Niels Nissen, Kolding, og Jørgine Jensen.

Gift 12/4 1941 i Kimmerslev med Nina Inge Holten-Andersen, født 3/6 i Randers, Datter af Skovrider for Foussingø Skovdistrikt, Forstkandidat Carl Holten-Andersen og Nina Marie Løding.

1933 Student, mat. nat. (Kolding), 1933–34 Palsgaard Statsskovd., Skovr. K. Kierkgaard, 1938–39 Svenstrup Skovd., Skovr. K. Holten-Andersen, 1939 Forstk. I, 1939–40 Aftjent Værnepligt ved Artilleriet, 1946 Løjtnant.

1940 Assistent paa Holsteinborg Skovd.

1/1 1941 Forstassistent paa Bregentved Skovdistrikt.

1953 Censor ved Skovbrugseksamens 2. Del, 1956 Medl. af Kommissionen for Skovfogedelevs Uddannelse.



• *Villesen*, Konrad Laurentius, Forstkandidat, født 23/8 1912 i Snedsted, Thy.

Søn af Sudanmissionær V. Villesen, Vorning ved Hammershøj, og Karoline Svendsen.

Gift 9/7 1934 i Thisted med Inga Henrikke Snejstrup, født 14/1 i Kastrup, Datter af Farver Snejstrup og Olivia Andersen.

1932 Student (Steenhus), 1932–33 Svenstrup Skovd., Skovrider F. Muus, 1938–39 Farum Skovd., Skovrider J. Holten, 1939 Forstk., 1939–40 Aftjent Værnepligt ved Kystdefensionen.

1940–42 Arbejdsleder ved Arbejdsministeriets Beskæftigelsesforanstaltninger paa Graasten og Maarum Skovdr., 1942–47 Leder af Hellestrup Planteskole ved Sorø under Dr. C. Syrach Larsens Tilsyn.

1947 Emigreret til Afrika, 1947–54 Manager og Professional Forest Officer ved Border Farms Ltd., Umtali, Southern Rhodesia, 1951 Kursus i Ovntrøring af Træ ved The Forest Products Institute i Pretoria, 1955–56 Surveyor i Department for Roads and Road Traffic, Southern Rhodesia, Jan. 1957 Ansat ved The East Asiatic Company, South Africa, Pty. Ltd.



1940



• *Bagge*, Bent Børge, Forstkandidat, født 18/9 1914.

Søn af Skovrider for Vosnæs Skovdistrikt Carl Fritz Hansen Bagge og Laura Larsen.

Gift 14/4 1951 i Vancouver, Canada med Kirsten Davidsen, født 13/2 1919, Datter af Konsulent Thomas Daniel Davidsen og Ellen Hørlyck.

1933 Student, mat. nat. (Aarhus), 1934–35 Foussingø Skovd., Skovr. Sv. Chr. Poulsen, 1939–40 Svenstrup Skovdistrikt, Skovrider K. Holten-Andersen, 1940 Forstk. I, 1941–42

Aftjent Værnepligt ved 14. Bataillon.

1942–43 Assistent paa Ferritslev Savværk, 1943–45 ved Danmarks geologiske Undersøgelse, 1945–46 1. Sorø Skovd., 1946–49 Bregentved Skovd.

1949–51 forestry eng., Dr. Charlotte Øerne, Canada, 1951–52 Announcer-producer ved Canadas Radio, Montreal, 1952–55 Skovejer i New Brunswick, Canada, 1955 Ann-prod. ved Radio Canada, 1956 Ferieophold i Danmark.



• *Dons*, Gerda Elisa Sorterup, Forstkandidat, Frue, født 5/12 1914 i København.

Datter af Overlærer i København Lars Christian Jensen og Astrid Sorterup.

Gift 6/10 1944 paa Frederiksberg med Hans Bergishagen Dons, født 17/9 1915 i København, Søn af Forpagter paa Klintholm Einar Dons og Thora Suhr.

1934 Student, mat. nat. (Nørre Gymnasium), 1934–35 Maarum Skovdistrikt, Skovrider Th. S. Wielandt, 1939–40 Bidstrup

Skovdistrikt, Skovrider L. V. Krarup, 1940 Forstk. I.

1940–41 Opmaalings- og Planlægningsarbejder, 1941–44 Assistent ved Geodætisk Institut.

1944–46 Tilsyn med Hjermind Skov.

• *Kampmann*, Oscar Addit, kgl. Skovrider, født 18/10 1912 i Horsens.

Søn af Kontorchef L. Kampmann og Dagmar Fussing.

Gift 25/1 1940 i Horsens med Inger Sitta Kirkemann, født 16/9 1912 i Horsens, Datter af Købmand Johannes Kirkemann og Eugenia Kathrine Becker.

1931 Student, mat. nat., 1935 Skovfoged-eks., 1940 Forstk. I.

1940–41 Assistent paa Corselitze Skovd., 1941–42 Assistent ved Statens forstlige Forøgsvæsen.

1/4 1942 Forstassistent ved Statsskovvæsenet med Tjeneste paa Nødebo Skovd., 1946 i Skovdirektoratet, 1947 paa Jægersborg Skovd., 1949 kst. Skovrider for Gurre Skovd., 1950 Fuldmægtig. 1/10 1953 Skovrider for Feldborg Skovdistrikt.



• *Kjølby*, Vilhelm Wulffsen, Skovrider, Skovbrugskonsulent, født 3/5 1917 i Legind, Lødderup Sogn.

Søn af Kommunalærer i Svaneke A. Kjølby og M. Wulffsen.

Gift 12/10 1944 i Holmstrup med Bitten Langgaard, født 16/2 1923 i Gl. Holte, Datter af Direktør H. A. O. Brorson Langgaard og Gudrun Knudsen.

1934 Præliminæreks. (Svaneke), 1934–35 Bornholms Skovdistrikt, Skovrider J. A. Nielsen, 1939–40 Foussingø Skovdistrikt, Skovrider Sv. Chr. Poulsen, 1940 Forstk. II.

1940 Stifter af Skovdyrkerforeningen for det nordlige Sjælland, 24/9 1940 Skovrider og Konsulent for samme med Bopæl i Bjergsted.

1944 Medl. af Best. for Foreningen af Smaaskovsskovridere, 1949 Medl. af D. Skovf. Udvalg vedrørende Ærundersøgelse, 1950 Sagkyndig Vurderingsmedhjælper i Sorø Amt, 1950 Auktionsleder.

Litterære Arbejder: D. Skovf. T. 1949 Kvalitetsbedømmelser af Bevoksninger. Hovedforfatter af »Ær« (Udg. af D. Skovf. 1957).



• *Nielsen*, Erling Espen, Forstassistent, født 4/1 1916 i Svenstrup, Jylland.



Søn af tekn. Konsulent C. J. Nielsen og Maria Skytte.

Gift 17/9 1941 i Skørping med Jytte Marcussen, født 1/10 1917, Datter af Distriktschef C. M. Marcussen og Ebba Busch-Møller.

1934 Student (Aalborg), 1934–35 Palsgaard Statsskovd., Skovr. K. Kierkgaard, 1939–40 Svenstrup Skovd., Skovr. K. Holten-Andersen, 1940 Forstk. I.

1940 Assistent paa Gisselfeld Klosters Skovdistrikt, 1940–46 paa Holsteinborg Skovdistrikt.

1/5 1946 Forstassistent paa Giesegaard Skovdistrikt.

Litterære Arbejder: Medarbejder ved Forstlig Lommehaandbog.



° *Skude*, Hans Morten Rasmus, Skovrider, født 8/12 1912 i Vestre Roder i Østofte Sogn.

Søn af Skovfoged ved Merrittsskov under Knuthenborg Skovd., Niels Skude og Margrethe Christensen.

Gift 24/7 1943 med Vera Klitgaard Jacobsen, født 30/7 1911 i Hesnæs, Datter af Skovfoged i Mellemskoven under Corselitze Skovd. Jacob Klitgaard Jacobsen og Fanny Hansen.

1929 Realeksamen, 1930–31 Knuthenborg Skovd., Skovr. N. Magius, 1931–32 Giesegaard Skovd., Skovr. C. Ipsen, 1932–33 Gunderslevholm Skovd., Skovr. K. H. Lindberg, 1933 Skovfogedprøve, 1933–35 Aftjent Værnepligt ved Jydske Dragonregiment, 1936 Adgangseks. til Landbohøjskolen, 1937 Løjtnant ved Jydske Dragonregiment, 1940 Forstk. II.

1940–42 Assistent paa Corselitze og Orenæs Skovd.

1/11 1942 Skovrider for Orenæs Skovdistrikt.

1943 Tilsyn med Gammelgaard og Høvænge Skovd.

1941

° *Dons*, Hans Bergishagen, Skovrider, født 17/9 1915 i København. Søn af Forpagter paa Klintholm Einar Dons og Thora Suhr.

Gift 6/10 1944 paa Frederiksberg med Gerda Elisa Sorterup Jensen,

født 5/12 1914 i København, Datter af Overlærer i København Lars Christian Jensen og Astrid Sorterup.

1934 Student, mat. nat. (Metropolitanskolen), 1935–36 Aalholm Skovd., Skovrider J. Holm, 1940–41 Gaunø-Lindersvold Skovd., Skovr. H. Muus, 1941 Forstk. I.

1938 Studierejse i Polen, 1941–42 Assistent paa Aalholm-Bremersvold og Beldringe-Lekkende Skovdr., 1942–44 Assistent ved Landbohøjskolens Skovbrugsafdeling, 1944–46 Skovrider for I/S Linaa Vesterskov.

15/9 1946 Skovrider for Krenkerup Skovdistrikt.

1950 Censor ved Skovbrugseksamens 3. Del.

Litterære Arbejder: D. Skovf. T. 1948 Undervækst under Eg.



* *Frølund*, Hakon, kgl. Skovrider, født 10/9 1916 paa Frederiksberg.

Søn af Højesteretspræsident Thomas Frølund og Stella Fleischer.

Gift 21/6 1941 i Gentofte med Else Ejbøl Rasmussen, født 1/1 i København, Datter af Muremester Niels Roulund Rasmussen og Petra Francisca Concordia Hellerie.

1934–35 Gisselfeld Klosters Skovdistrikt, Skovrider Sv. Kindt, 1940–41 Herlufsholm Skovdistrikt, Skovrider Nis Lorenzen, 1941 Forstk. I.

1941–42 Planlægningsarbejde paa Gaunø-Lindersvold og Marienlyst Skovdr. Medhjælp for Skovtilsynet i Sorø Amt.

16/12 1942 honorarlønnet Forstassistent ved Statsskovbruget. 1/1 1945 Forstassistent, 1/11 1953 Skovrider i Direktoratet for Statsskovbruget.

1944–53 Skovkyndig Inspektør ved Prisdirektoratet, 1954 Skovkyndig Medl. af det danske FAO Udvalg, 1954 Chairman of FAO/ECE Study Group on Forest Workers Training, Health and Safety, 1955 Medl. af Dansk Skovforenings tekniske Udvalg, 1955 Form. for Danske Forstkandidaters Forening, 1956 Censor ved Skovbrugseksamen.



* *Hansen*, Albert Richard, Godsforvalter, født 27/3 1915 paa Frederiksberg.

Søn af Civilingeniør Albert Emil Hansen og Ellen Schrøder.

Gift 1943 med Gunver Yde.

1931 Præliminæreks. (Lundby), Elev paa Herlufsholm Skovd. Skovr. Nis Lorenzen og Giesegaard Skovd., Skovr. V. Ipsen, 1935 Skovfogede-eks., 1941 Forstk. II.

1941 Beskrevet de private Skove i Bornholms Amt.

1/11 1941 Forstassistent paa Halsted Kloster Skovd. og Godskontor.

1946 Godsforvalter paa Halsted Kloster.



Jepsen, Oluf Ussing, Forpagter, født 27/10 1914 i Kærup, Tømmerby Sogn.

Søn af Sognepræst til Skagen C. B. Jepsen og Margrethe Ussing.

Gift 25/5 1942 i Mosbjerg med Else Margrethe Holm, født 12/2 1917 i Øster Brønderslev, Datter af Proprietær Aage M. Holm og Karen Pedersen.

1934 Student (Aalborg), 1934–35 Fousingø Skovd., Skovr. Sv. Chr. Poulsen, 1940–41 Bidstrup Skovd., Skovr. L. V. Krarup, 1941 Forstk. I, 1941–42 Aftj. Værnep. v. Fodfolket.

1942–43 Planlægningsarbejde paa Vemmetofte Skovd., 1943–44 Assistent ved Hedeselskabets Hovedkontor.

1945 Forvalter paa Eskjær Hovedgaard og Tilsynsførende med Eskjær Skov, 1951 Forpagter af Eskjær Hovedgaard og Eskjær Skov.

1951 Medl. af Best. for Mosbjerg Mejeri, 1955 Form. for Hjørring og Omegns Diskussionsforening for Landmænd.



* *Johansen*, Vagn, kgl. Skovrider i Statskovbruget, født 11/6 1916 i København.

Søn af Fabrikant J. P. H. Johansen.

Gift 10/7 1942 i Øster Egesborg med Sonja Elisabeth Larsen, født 6/6 1921 i Øster Egesborg, Datter af Gaardejer L. P. Larsen.

1935 Student, nyspr. (Østre Borgerdydskole), 1935–36 Bidstrup Skovd., Skovrider L. V. Krarup, 1940–41 Herlufsholm Skovd., Skovr. Nis Lorenzen, 1941 Forstk. I.

1941–42 Planlægningsarbejde paa Herlufsholm Skovd., 1942 Assistent ved Skovtilsynet i Præstø Amt.

1/1 1943 Forstassistent ved Statsskovvæsenet med Tjeneste paa Palsgaard Skovd., 1945—46 kst. Skovrider for Randbøl Skovd. og Tilsynsf. med de private Skove i Vejle Amt, 1/4 1946 Forstfuldmægtig med Tjeneste paa Frederiksborg Skovd., 1946 kst. Skovrider for Falsters Skovd. og Tilsynsf. med de private Skove i Maribo Amt, 1948 kst. Skovrider for Feldborg Skovd. og Tilsynsf. med de private Skove i Ringkøbing Amt, 1950 i Direktoratet for Statsskovbruget, 1952—53 kst. Skovrider for Viborg Skovd., 1/11 1953 Fuldmægtig i Direktoratet for Statsskovbruget, 1/6 1957 Skovrider for Ulborg Skovd.

1944—48 og 1950—53 Skovkyndig Inspektør ved Prisdirektoratet, 1953 Assistent ved Overinspektionen for Sorø Akademis Skovvæsen.

Litterære Arbejder: Det danske Statsskovbrug i Krigs- og Efterkrigstiden 1939—1950 (Udg. 1952 af Dansk Skovforening). D. Skovf. T. 1956, Forstlige dagbladsblade fra Syd-England i efteråret 1955.

* *Jørgensen*, Hans Christian, Assistent Forester, født 12/9 1915 i Brendekilde

Søn af Sognefoged Jørgen Christian Jørgensen, Snestrup, og Jenny Nielsen

Gift Oktober 1943 i København med Bente Halling, født 28/1 1920 i København, Datter af Johannes Halling og Esther Pedersen.

1934 Præliminæreks. (Odense), 1934—35 Petersgaard Skovd., Skovr. C. Bach, 1940—41 Tisvilde-Frederiksværk Skovd., Skovr. K. Morville, 1941 Forstk. II, 1945 Løjtnant ved Kystdefentionen.



1941—45 Planlægningsarbejder paa Egebjerg og Selchausdal Skovdistrikter, 1945 Tolk for Englænderne paa Dagmarhus.

9/11 1946 Emigreret til Canada og ansat i Canadian Chemical & Cellulose Company, Ltd., Vancouver, British Columbia.

* *Lybye*, Niels Søren, Skovrider ved Hedeselskabet, født 5/4 1912 i København.

Søn af Postmester Niels Lybye og Helga Caroline Amalie Møller.

Gift 13/9 1941 paa Frederiksberg med Aase Karen Christensen, født 10/5 1916 i København, Datter af Muremester Anders Christensen og Alma Nielsen.

1930 Handelsmedhjælpereks., 1935 Student, mat. nat. (Akad. Kursus), 1935—36 Farum Skovd., Skovr. J. Holten, 1940—41 Corselitze Skovd., Skovr. Chr. Smith, 1941 Forstk. I.



1941 Assisteret ved Planlægning af Jægerspris Skovd.

1/11 1941 Forstassistent ved Hedeselskabet med Tjeneste paa Hovedkontoret, 1944 paa 15. Plantaged., 1/4 1946 Skovrider for Hedeselskabets 15. Plantagedistrikt med Bopæl paa Hjedsbækgaard.

1950 Næstform. for Hedeselskabets Skovriderforening.

Litterære Arbejder: D. Skov. T. 1942 Rødeg. Hedes. T. 1942 Rødeg, 1943 Hedeselskabets Plantageanlæg, 1947 Skovtræforædling, 1952 Fra Sydslesvig og Holsten (Sammen m. I. Nyholm og S. Grosen).



* *Mahrt-Olsen*, Ole, Skovrider og Godsforvalter, født 16/2 1917 i Snekkersten.

Søn af Stationsforstander i Tommerup P. O. D. Olsen og Olga Louise Mahrt.

Gift 27/3 1943 i Roskilde med Bente Lise Brusendorff, født 1/9 1920, Datter af Prokurist Max Brusendorff og Ellen Erbe.

1934 Student, mat. nat. (Roskilde), 1934–35 Maarum Skovd., Skovr. Th. Wielandt, 1940–41 Svenstrup Skovd., Skovr. K. Holten-Andersen, 1941 Forstk. I.

1941–42 Assistent ved Arboretet i Hørsholm og ved Sydøstjydske Smaaskovsforening, 1942–44 Assistent ved Sorø Akademis I. Skovd.

1/9 1944 Skovrider og Godsforvalter paa Skjørringe.

Tilsyn med Wiffertsholm Skovd.

1950 Medl. af Falkerslev Sogneraad, 1954 Form. for Skolekommissionen, 1956 Form. for Falkerslev Sogneraad.

* *Moltesen*, Peter, Professor i Skovbrug, født 9/4 1914 i Hørning ved Randers.

Søn af Gaardejer i Hørning N. P. Nielsen og Bodil Moltesen.

Gift 18/10 1945 i Skodborg J. med Marie Hørlück, født 8/6 1917 i Skodborg, Datter af Gaardejer i Skodborg J. Hørlück og Anna Bundsgaard.

1928–33 Ved Landbrug, 1935 Præliminæreks. (Københavns Universitet), 1935–36 Foussingø Skovd., Skovr. Sv. Chr. Poulsen, 1940–41

Corselitze Skovd., Skovr. Chr. Smith, 1941 Forstk. I med Udm.

1941 Privatassistent hos Professor C. M. Møller og Planlægningsarbejde paa Jægerspris Skovd., 1941–42 Assistent ved Skovbrugsundervisningen, 1942–47 Forstassistent ved Statsskovvæsenet med Tjeneste ved Jægersborg Skovd., 1944 kst. Skovrider for Haderslev Skovd., 1946 kst. Skovrider for Jægersborg Skovd. Studierejser: 1938 i Polen, 1948 i Norge, 1950 og 1953 Amerikas forenede Stater.



1/1 1948 fung. Professor i Skovbrug, 1/1 1951 Professor i Skovbrug ved Den kgl. Veterinær- og Landbohøjskole (Undervisningsfag: Skovteknologi og Planlægningslære).

1943–47 skovkyndig Inspektør ved Prisdirektoratet, 1951 Medl. af D. Skovf. tekniske Udvalg, 1952 Medl. af Forstkandidatforeningens Udvalg for Undervisning i Udenlandsskovbrug, 1954 Medl. af Den forstlige Forsøgskommission.

1949 Form. for Træindustriens Forskningsudvalg under Akademiet for de tekniske Videnskaber, 1951 Medl. af Det teknisk-videnskabelige Forskningsraads Repræsentantskab, 1952 Medl. af Handelsministeriets Skovindustriudvalg, 1952 Handelsministeriets kommitterede i A/S Junckers Savværk og A/S Junckers Trækemi, 1955 Medl. af Best. for A/S R. Collstop, 1957 Medl. af Akademiet for de tekn. Videnskaber.

Litterære Arbejder. D. Skovf. T. 1943 Lidt om Træmaaling, 1949 Indtryk af norsk skovteknologi, 1950 Dampning af bøgetræ, 1950 Er der grund til at iværksætte skovteknologisk forsøgsvirksomhed i Danmark?, 1952 Brændets priser og afsætning, 1952 Lærkeveddets egenskaber og anvendelse, 1952 Udnyttelse af træaffald i USA, 1954 Forsøg med bitumiose belægninger på skovveje, 1955 Teknologiske betragtninger vedrørende træartsvalg, 1955 (sammen med K. F. Andersen) Teknologiske undersøgelser af bøgeved.

◦ *M ø n s t e d*, Niels, Lærer, født 14/2 1914 paa Frederiksberg. 1941 Forstk. II.

1944–50 Konsulent for Skovdyrkerforeningen for det sydlige Sjælland og Møen. Lærer ved Ungdomskostskolen Taarupgaard.

Tilsyn med Raunstrup Skov.

◦ *R e v e n t l o w*, Christian Benedict Frederik, Greve, Skovrider, født 31/10 1915 i London.



Søn af Ambassadør, Lensgreve Eduard Reventlow og Else Bardenfleth.

Gift 21/4 1945 paa Frederiksberg med Beke Comtesse Ahlefeldt-Laurvig, født 23/9 1921 i Brænderup Sogn, Datter af Greve Julius Ahlefeldt-Laurvig og Edele Cederfeld de Simonsen.

1934 Student (Metropolitanskolen), 1934–35 Det Petersgaardske Skovd., Skovr. C. Bach, 1940–41 Tisvilde-Frederiksværk Skovdistrikt, Skovr. K. Morville, 1941 Forstk. I.

1941–43 Planlægningsarbejder, 1943–44 Assistent ved Tilsynet med de private Skove i Holbæk Amt, 1944–46 Midlertidig Assistent i Direktoratet for Statsskovbruget.

1/4 1946 Forstassistent ved Vallø Stifts Skovbrug, 1/10 1956 Skovrider for Støvringgaard Klosters Skovd., 1957 Tilsyn med Stenalt Skov.

Litterære Arbejder: D. Skovf. T. 1946 Indtryk fra engelsk Skovbrug.



* *Scavenius*, Hans Ove Brønnum, Advisor on Land Settlement Planning, født 26/9 1917 paa Klintholm.

Søn af Maleren Fergus Roger Scavenius og Rigmor Sørensen.

Gift 30/5 1941 i Charlottenlund med Helga Herdis Blem Larsen, født 27/7, Datter af Direktør Osvald Larsen og Ingeborg Blem.

1934 Realeks. (Øregaard), 1936 Adgangs- eks. til Landbohøjskolen, 1935–36 Petersgaard Skovd., Skovr. C. Bach, 1940–41 Svenstrup Skovd., Skovr. K. Holten-Andersen,

1941 Forstk. II.

1941–42 Assistent paa Svenstrup Skovd., 1943 Assistent ved Landbohøjskolens Skovbrugsafdeling, 1943–44 Studierejse til Sverige, 1945 Assistent ved Statsskovvæsenet, 1945–46 Assistent i Statens Ligningsdirektorat, 1946 Sekretær for den danske Skovbrugsdelegation ved FAO-Konferencen i København.

3/1 1947–53 Forest Officer i FAO med Tjeneste ved Hovedkontoret i Washington D. C., 1949 ved Regionalkontoret i Sydamerika, 1952 Ferieophold i Danmark, 1952 ved Hovedkontoret i Rom, Januar 1954 Land Settlement Officer ved Intergovernmental Committee for European Migrations Hovedkontor i Geneve.

1947–49 Medl. af Best. for FAOs Staff Association, 1952 atter Medl. af Best. i Rom.

1942

° *Brandt*, Ernst Christian, Skovrider, f. 27/1 1915 i Vejlbj Sogn. Søn af Godsejer Karl Brandt, Lehnkov, og Karen Marie Schmiegelow.

Gift 1943 m. Inge Ulrich., Datter af Godsejer S. Ulrich, Skjoldemose. 1932 Præliminæreks., 1935–36 Beldringe-Lekkende Skovd., Skovr. J. E. Rasmussen, 1941–42 Orupgaard, Pederstrup og Christianssæde Skovdr., Skovr. Sv. Bang, 1942 Forstk. II.

1942–43 Assistent paa Aalholm og Beldringe-Lekkende Skovdr., 1943–46 Assistent paa Hvidkilde Skovd.

1/11 1946 Skovrider paa Christinehof i Skaane, 1950 Skovrider og Godsforvalter paa Broholm, 1954 Ejer af Gaarden Ebberedholm i Horne Sogn.

° *Esbjørn*, Hans, Forstfuldmægtig, født 24/10 1917 i København.

Gift 10/5 1944 med Anny Hyllegaard, født 9/2 1921 i Otterup.

1936 Student, nyspr., 1936–37 Gisselfeld Klosters Skovd., Skovr. Sv. Kindt, 1941–42 Gjorslev Skovd., Skovr. B. H. Petersen, 1942 Forstk. I.

1942–43 Forstligt Arbejde paa Gjorslev og Ledreborg Skovdr. samt ved Skovreguleringen og Dansk Skovforening, 1943 Assistent ved Statens forstlige Forsøgsvæsen.

1/8 1944 Klitplantør ved Klitdirektoratet, 1/4 1950 Forstfuldmægtig ved Klitdirektoratet.



° *Grosen*, Søren Kristian, Forstfuldmægtig ved Hedeselskabet, født 29/10 1917 i Hadbjerg.

Søn af Gaardejer Anders Grosen og Eleonora Nielsen.

Gift 28/12 1946 i Ønslev med Johanne Slente, født 30/9 1921 i Tingsted, Datter af Gaardejer Ludvig Slente og Martha Olsen.

1936 Student (Aarhus), 1936–37 Silkeborg Skovd., Skovrider H. S.



Schoubye, 1941–42 Gjorslev Skovd., Skovr. B. H. Petersen, 1942 Forstk. II.

1944–45 Forstligt Arbejde paa Nørlund og Buderupholm Skovdr.

1/4 1945 Forstassistent ved Hedeselskabet med Tjeneste ved Plantningsafdelingen, 1/4 1946 Forstfuldmægtig, 1954 ved 5. Plantagedistrikt.

* *Hansen*, Knud Harald, Skovrider ved Hedeselskabet, født 2/11 1916 i Lemvig.

Søn af Sognepræst til Øsløs-Vesløs-Arup P. Hansen og Ane Cecilie Nielsen.

Gift 4/11 1943 med Else Christensen, født 2/8 1919 i Vesløs, Datter af Købmand J. Christensen.

1936 Student, mat. nat., 1936–37 Foussingø Skovd., Skovr. Sv. Chr. Poulsen, 1941–42 Palsgaard Statsskovd., Skovr. K. N. Kierkgard, 1942 Forstk. I.

1942–43 beskæftiget ved Hedeselskabets Plantningsafdeling, 1/4 1943 løst, 1/8 1944 fastansat som Forstassistent ved Hedeselskabet med Tjeneste ved Plantningsafdelingen, 1/4 1950 Forstfuldmægtig med Tjeneste ved 10. Plantagedistrikt, 1/4 1954 Skovrider for 10. Plantagedistrikt med Bopæl i Mangehøje Plantage ved Naur.



* *Jensen*, Poul Rasmus Severin, Skovrider, født 8/5 1917 i København.

Søn af Overtrafikkontrollør J. Jensen og Laura Larsen.

Gift 1/12 1953 i Braaby med Grete Emma Jakobsen, født 16/9 1924, Datter af Skovfoged O. Jakobsen.

1936 Student, mat. nat., 1942 Forstk. I, 1942–43 Aftjent Værnepligt ved Søværnet.

1943 Planlægningsarbejde.

1/11 1943–53 Forstassistent ved Gisselfeld Klosters, Holmegaards og Brattingborg Skovdistrikter, 1/5 1953 Skovrider for Torbenfeldt Skovdistrikt.

• *Honnens de Lichtenberg*, Sophus, Grosserer, født 20/9 1909 paa Gjøll.
Søn af Rentier J. Honnens de Lichtenberg og Fanny Westring.

Gift 4/12 1954 i Granslev med Bente Ahlefeldt-Laurvigen, født 30/8 1932 i Aarhus, Datter af Gaardejer Gunnar Preben Greve Ahlefeldt-Laurvigen og Karen Mathilde Petersen.

1928 Realeksamen (Langaa), 1928—29 Ved Landvæsen, 1933 Skovfogedeeksamen, 1934—35 Ansat paa Gjorslev Savværk, 1941—42 Corselitze Skovdistrikt, Skovrider Chr. Smith, 1942 Forstk. I.

1942—44 Planlægningsarbejde paa Frijsenborg og Tjele Skovdr.

1/1 1948 Selvstændig Forretning i København, navnlig med Eksport af savskaaret Bøgetræ.



• *Nielsen*, Thomas, Skovrider ved Hedeselskabet, født 23/1 1916 paa Frederiksberg.

Søn af Forretningsfører Hilmer Nielsen og Christa f. Nielsen.

Gift 13/6 1942 med Inge Ertmann Hansen, født 28/11 1921.

1935 Student (Herning), 1936—37 Palsgaard Statsskovd., Skovrider K. N. Kierkgaard, 1941—42 Corselitze Skovd., Skovr. Chr. Smith, 1942 Forstk. I. 1942 honorarl. Assistent ved Hedeselskabet.

1/4 1943 Forstassistent ved Hedeselskabet med Tjeneste ved Plantningsafdelingen, 1/4 1946 Forstfuldmægtig, 1/8 1949 Skovrider for Hedeselskabets 8. Plantagedistrikt med Bopæl i Guldager.

Reventlow, Johan Otto, Greve, født 27/3 1917.

Søn af Kaptain, Forpagter Greve O. Reventlow og Hustru, født Howard Grøn.

1936 Student, 1936—37 Foussingø Skovd., Skovr. Sv. Chr. Poulsen, 1941—42 Tisvilde-Frederiksværk Skovd., Skovr. K. Morville, 1942 Forstk. I.

1942—43 Assistent paa Gisselfeld Klosters Skovd., 1943—52 Ansat ved Statsskovbruget.

1952 Ejer af Damgaard ved Fredericia.

• *Siegmufeldt*, Erik Hoff, Skovrider, født 2/4 1916 i Lyderslev.
Søn af Sognepræst til Lyderslev-Frøslev P. Christian G. la Cour Siegmufeldt og Inge Kathrine Hoff.



Gift 28/11 1944 med Agathe Margrethe Bøggild, født 1/3 i Holstebro, Datter af Købmand Joh. Bøggild og Valborg Leth.

1935 Student, mat. nat., 1936–37 Palsgaard Statsskovd., Skovr. K. N. Kierkgaard, 1941–42 Orupgaard Skovd., Skovr. Sv. Bang, 1942 Forstk. II.

1942 Assistent ved Statens Tilsyn med Plantager i Jylland.

1943 Assistent ved Vejle Kommunes Skovdistrikt og Vejle Amts Skovdyrkningsforen., 1/4 1947 Skovr. for Vejle Kommunes Skovd.

1953 Tilsyn med Munkebjerg Skov.



† *Thomsen*, Erik, Forstassistent, født 4/2 1916 i København, død 4/5 1951 i Tvilum.

Søn af Afdelingsforstander ved Statens veterinære Serumlaboratorium i København, Dr. med. vet. Axel Thomsen og Martha Meedom Haugen-Johansen.

Gift 21/10 1944 i Balle med Johanne Vogelie Errboe, født 4/8 1919 i Lysbro, Datter af Fiskeriejer Ivar Johannes Errboe og Agnete Helvig Andersen.

Student (Frederiksberg), Gymnastikuddannelse paa Ollerup Højskole, Foussingø Skovdistrikt, Skovrider Sv. Chr. Poulsen, 1942 Forstk. I.

1943 Planlægningsarbejde paa Tjele Skovd., 1944 Assistent ved Statens Tilsyn med Plantager i Jylland, 1946 Assistent paa Hvidkilde Skovd., 1948–51 Assistent ved Hedeselskabet.

Nekrolog i Forstl. Budstikke 1951.

Litterære Arbejder: D. Skovf. T. 1944 Trædyrkning paa Mosejord.

Vidkjær, Børge, Forstkandidat, født 23/5 1915 i Nørre Aaby.

Søn af Boghandler Th. Vidkjær, Nr. Aaby, og Petra Andersen.

Præliminæreksamen, Erholm Skovdistrikt, Skovrider H. C. Christoffersen, Gaunø-Lindersvold Skovdistrikt, Skovrider H. Muus, 1942 Forstk. II.

I et Par Perioder beskæftiget med Skovbrug i Amerikas forenede Stater, iøvrigt beskæftiget inden for Hotelbranchen og ved Skibsfart under Ore Transport Inc., Philadelphia.



◦ *West-Nielsen*, Gunnar, Skovtaksator ved Hedeselskabet, født 3/1 1915 i Kolding.

Søn af Manufakturhandler Viggo E. Nielsen, Kolding, og Anna West.

Gift 9/8 1942 i Svendborg med Karen Boesen, født 10/12 1917 i Brændeskov, Datter af Lærer Aage Boesen og Erikka Eriksen.

1934 Præliminæreks. (Kolding), 1933–37 Farum Skovd., Skovrider J. Holten, 1941–42 Tisvilde-Frederiksværk Skovd., Skovrider K. Morville, 1942 Forstk. I.



1942–46 Planlægningsarbejde paa Tjele Skovd. og Assistent ved Statens Skovregulering.

1/1 1946 Forstassistent ved Hedeselskabet med Tjeneste paa 2. Plantagedistrikt, 1/4 1948 Skovtaksator ved Hedeselskabet.

Litterære Arbejder: D. Skovf. T. Kortlægning fra luften, 1951 Rødgranens produktionsforhold på den midtjydske hede, 1953 En grundflademåler. Hedes. T. 1949 Skovfyrrens vækst på Djursland, 1950 Kortlægning fra luften, Rødgranens produktionsforhold på den midtjydske hede, 1951 Østrigs fyr, 1952 En grundflademåler, 1953 (sammen med E. Oksbjerg) Om Rodfordærveangreb. Sk. og F. 1947 Rodfordærveren, Skovfyrren, Marvboreren, 1948 Østrigs Fyrren.

1943

◦ *Brorly*, Niels Otto, Manager, født 27/1 1919 i Tarup, Sdr. Næraa Sogn.

Søn af Mejeribestyrelse i Tarup Carl V. Brorly og Signe Nielsen.



1935 Præliminæreks. (Kursus Odense, Københavns Universitet), 1937–38 Palsgaard Statsskovd., Skovr. K. N. Kierkgaard, 1942–43 Bidstrup Skovd., Skovrider L. V. Krarup, 1943 Forstk. I, 1943 Aftjent Værnepligt ved Søværnet, interneret 29/8.

1943 Assistent ved Statens Tilsyn med Plantager i Jylland, 1944 Assistent ved Bidstrup Skovd., 1945–51 Assistent paa Dronninglund Storskov Skovd.

1/8 1951 Assistant Manager paa Karamu og Ndareda Estates, Northern Tanganyika, 15/2 1953 Manager ved Amalgamated Saw Mills (E. A.), Ltd. Maria-shoni Division, Elburgon, Kenya Colony.



° *Brødsgaard*, Carl Georg, Koncessionsbestyrer, født 1/4 1921 paa Ravnholtgaard i Gesten Sogn.

Søn af Tilsynsførende N. Chr. Brødsgaard, Ravnholtgaard, og Valborg Sørensen.

1937 Præliminæreks. (Kolding), 1937–38 Lindet Skovd., Skovrider Sv. Rix, 1942–43 Gaunø-Lindersvold Skovd., Skovr. H. Muus, 1943 Forstk. I.

1943 Planlægningsarbejde paa Lungholm og Højbygaard Skovdr., 1943–46 Assistent paa Aalholm og Beldringe-Lekkende Skovdr.

1/8 1946 Forstassistent ved Østasiatisk Kompagni med Tjeneste Okt. 1946–Feb. 1951 ved Plantager i Præ i Siam, Marts 1951 Bestyrer af R. T. Briscoe Ltd. Skovkoncessioner under Ø. K. i Kumasi, Gold Coast, Africa. 1954 Rejse til Colombia i Sydamerika.

Litterære Arbejder: D. Skovf. T. 1952 Fra skove i Siam.

° *Christiansen*, Erik Jørgen, Skovrider, født 9/10 1917 i København.

Søn af Ingeniør O. A. H. Christiansen og Ella Christiansen.

Gift 5/3 1947 i Søllerød med Ida Marianne Howard Grøn, født 5/2 1921, Datter af Professor, Dr. polit. A. Howard Grøn og Emmy Thielsen.

1936 Student, 1937–38 Bidstrup Skovd., Skovr. L. V. Krarup, 1942–43 Gjorslev Skovd., Skovr. B. H. Petersen, 1943 Forstk. I.

1944–46 Assistent ved Landbohøjskolens Skovbrugsafdeling. 1/9 1946 Skovrider for Linaa Vesterskov og Hjermind Skov, 1950 tillige Skovrider for Det Grønse Fideikommis Skovdistrikt.

1952 Medl. af Best. for Skovbrugets Arbejdsgiverforening for Jylland.

Litterære Arbejder: D. Skovf. T. 1945 Jägmästare G. Ulléns Tilvæksthammer.

• *Due*, Johan Edvard, Forstfuldmægtig, født 1/10 1918 i Horsens.

Søn af Trafikkontrollør i Randers O. J. Due og Thyra Margrethe Pedersen.

Gift 30/9 1949 med Sonja Kjær, født 16/9 1923, Datter af Gaardejer Lars Kjær og Margrethe Larsen.

1937 Student, mat. nat., 1937–38 Rosenvold Skovd., Skovr. A. Iversen, 1942–43 Gjorslev Skovd., Skovrider B. H. Petersen, 1943 Forstk. I m. Udm., 1947 Løjtnant ved Jydske Dragonregiment.



1943 Assistent paa Gjorslev Skovd., 1944–45 ved Landbohøjskolens Skovbrugsafdeling, 1947–51 paa Langesø, Holstenshuus og Clausholm Skovdr., 1951–54 ansat paa Løndal Skovd.

1/8 1954 Forstfuldmægtig paa Løvenholm Skovdistrikt.

Litterære Arbejder: D. Skovf. T. 1942 Gødskning i Skov.

• *Gøhrn*, Viggo Axel, Afdelingsleder, født 17/12 1915 i Odense.

Søn af Avlsleder C. H. Gøhrn og Hedvig Rasmussen.

Gift 28/4 1946 med Rigmor Jensen, født 1/4 1922 i Tappernøje, Datter af Hans Christian Jensen og Helga Pedersen.

1935 Student, mat. nat., 1935–36 ved Forsøgsgartneri, 1936–37 Aftjent Værnepligt, 1937–38 Palsgaard Statsskovd., Skovr. K. N. Kiergaard, 1939 Forstraktikant ved det polske Statsskovbrug, 1942–43 Gaunø-Lindersvold Skovdistrikt, Skovrider H. Muus, 1943 Forstk. I.



1943 Assistent ved Statens forstlige Forsøgsvæsen, 1943–44 ved Falköpings Revir i Sverige, 1944 ved Statens Skogsforskningsinstitut i Sverige, 1944–45 Militærtjeneste, 1945 Assistent ved Statens Tilsyn

med de private Skove i Aalborg Amt, 1946 Taksationsarbejde paa Bidstrup Skovd. Studierejser 1950 til Tyskland, Schweiz, Frankrig og Holland, 1954 til Czekoslovakiet.

1/12 1946 Forstassistent ved Statens forstlige Forsøgsvæsen med Tjeneste 1950–53 ved Afdelingen for Hede- og Klitskove.

1/5 1956 Afdelingsleder ved Afd. for Proveniensenforsøg og Planteskole.



° *Heilmann*, Allan Johan-Ernst, Forstkandidat, født 1/6 1918 i Kregme.

Søn af kgl. Skovrider for Tisvilde-Frederiksværk Skovdistrikt, Forstkandidat Osvald Henrik Frederik Heilmann og Ingeborg Knudsen.

1937 Student, Tisvilde-Frederiksv. Skovd., Skovr. K. Morville, Bidstrup Skovd., Skovr. L. V. Krarup, 1943 Forstk. II.

1944–47 Assistent i Privat- og Statsskovbruget, 1948 kst. Skovrider og Godsforvalter paa Vedbygaard, Studierejser: 1948 til Holland, Belgien, Frankrig og Schweiz, 1949 til Nordamerika og Canada, 1950 til samme Steder, 1951 til Norge, Sverige, Tyskland og Østrig.

1/2 1954 Ansat ved De Danske Imprægneringsanstalter A/S, København.

Litterære Arbejder: D. Skovf. T. 1949 Indtryk af frøindsamling og frøavlsbevoksninger i Holland, Belgien, Frankrig og Schweiz samt podninger i Fontainebleau, 1950 Liriodendron tulipifera, Tulipantræet, 1950 Proveniensensspørgsmålet og frøforsyningen for de nordvestamerikanske træarter med særligt henblik på Douglas, 1951 Proveniensen-Frøforsyning-Træforædling, 1952 Proveniensensspørgsmålet med særlig omtale af tysk rødgran.

° *Henriksen*, Hans Adolf, Afdelingsleder, født 17/5 1919 i Boring.

Søn af Lærer H. J. Henriksen.

Gift med Anna-Louise Michaelsen, Datter af Godsinspektør A. Michaelsen.

1937 Student, Boller Skovd., Skovr. A. S. Sabroe, Svenstrup Skovd., Skovr. K. Holten-Andersen, 1943 Forstk. I m. Udm.

1/8 1946 Afdelingsleder ved Statens forstlige Forsøgsvæsen.

Litterære Arbejder: D. Skovf. T. 1946 (sammen med E. Jørgensen) Grundfladetilvækst i Bøgeskov, 1950 Højde-Diameter diagram med logaritmisk diameter, 1950 Et forsøg med danske bøgeracer, 1951 Røntgenfotografering som diagnostisk hjælpemiddel ved undersøgelse af træer, 1952 Hugststyrke og produktion, 1953 Hugstforsøg, 1953 (sammen med M. S. de Muckadell) Den internationale Union af forstlige forsøgsinstitutioner, 1954 Grundfladebestemmelse ved hjælp af tommelfingeren, 1954 Tyndingshugstens betydning for tilvækst, sundhed og driftens stabilitet i jyske hedeplantager eksperimentelt belyst, 1954 (sammen med M. S. de Muckadell) Fagus orientalis Lipsky, 1955 Undersøgelser over sitkagræns vækst, sundhed og stabilitet i Vilsbøl og Nystrup Plantager, 1955 Nåletræernes produktion og stabilitet. Det forstl. Forsøgsv. Bd. XVIII, 1946 (sammen med C. H. Bornebusch) Bøgens Vedmassefaktorer 1. Del, Bd. XX Dimensionsklassefordelinger for Bøg, Bemærkninger til udhugningsforsøget i bøg i Århus kommunes skove, Et udhugningsforsøg i ung bøg, Et udhugningsforsøg i sitkagran, Bd. XXI Die Holzmasse der Buche, (sammen med Erik Jørgensen) Rodfordærvangreb i relation til udhugningsgrad, en Undersøgelse på eksperimentelt grundlag, (sammen med V. Gøhrn og B. Beier Petersen) Iagttagelser over Hylesinus (*Dendroctonus*) micans.



° *Jarløv*, Hans Christian, Forstkandidat, født 20/12 1916 i København.

Søn af Professor, Dr. med. Ejnar Jarløv og Eva Lund.

Gift 25/4 1942 i København med Karen Ernst, født 13/9 1916 i København, Datter af Værkmester under Københavns Magistrat Aksel Ernst og Astrid Constance Otzen.

1935 Student, nyspr. (Sortedam), 1935–36 Rejse i Udlandet, 1936–37 Bidstrup Skovd., Skovr. L. V. Krarup, 1942–43 Farum Skovd., Skovr. J. Holten, 1943 Forstk.



1943–44 Praktikant ved Arboretet i Hørsholm og ved Föreningen för växtförädling av skogstråds hovedstation Ekebo i Skaane. 1944–46 Planlægning og Taksation paa Rössjöholm i Skaane. 1946 ved J. Hjortsø's Planteskole. 1946–49 ansat ved Hellestrup Planteskole, 1947–50 tillige Kontormedhjælp paa II Sorø Skovd., 1950 Opmaalings- og Tegnearbejde, først for Landinspektører og Geodætisk Institut, senere for Elektricitetsværkernes Ingeniørkontor under Københavns Kommune. Siden 1954 Højskolelærer ved Folkeligt Oplysningsforbund i Lyngby-Taarbæk Kommune.



° *Lorenzen*, Matz Aage, Skovrider og Skovtaksator, født 21/2 1919 i København.

Søn af kgl. Skovrider for Sorø Akademis I. Skovdistrikt, Forstkandidat Fritz Lorenzen og Pouline Marie Jensen.

Gift 17/5 1945 i Køge med Anne-Lise Bruun, født 22/9 1921, Datter af Sagfører, cand. jur. A. L. Bruun og Elisabeth Augusta Bendixsen.

1937 Student, mat. nat. (Sorø), 1937–38 Sorø Akademis I. Skovd., Skovr. F. Lorenzen og Gisselfeld Klosters Skovd., Skovrider Sv.

Kindt, 1942–43 Farum Skovd., Skovr. J. Holten og Corselitze Skovd., Skovr. Chr. Smith, 1943 Forstk. I.

1943–44 Assistent ved Planlægning af Sorø Akademis Skove, 1945 honorarl. Assistent ved Statsskovreguleringen, 1946–51 Assistent paa Herlufholm Godskontor og Skovd., 1952 Planlægnings- og Landmaalingarbejde samt Medhjælp for Statens Tilsyn med de private Skove.

1955 Tilsyn med Conradinelyst og Nørager Skovdr.



° *Løwe*, George, Forstkandidat, født 3/11 1918 i Archangelsk, S. S. S. R.

Søn af Prokurist S. Løwe og Natalie Florinsky.

Gift 3/7 1948 i Husby med Ingrid Larsen, født 6/1 1919, Datter af Skovrider for Wedellsborg Skovdistrikt, Forstkandidat Vilhelm Larsen og Gudrun Kaufmann.

1936 Student (Sorø), Giesegaard Skovd., Skovr. C. Ipsen, Palsgaard Statsskovd., Skovr. K. N. Kiergaard, 1943 Forstk. II, 1945–46 Aftjent Værnepligt ved Kystdefensionen.

1943–44, 1947–48 og 1953 Assistent ved Statens Tilsyn med de private Skove i Vejle, Aarhus og Skanderborg Amter, 1944–45 og 1948–51 Praktiserende Skovtaksator, 1951–53 Forstassistent paa Løvenholm Skovdistrikt.

Sektionsinstruktør i Luftmeldekorpsset.

° *Nielsen*, Gunnar, Skovrider og Skovbrugskonsulent, født 26/11 1920 i Vester Hjermitstev.

Søn af Tømrermester i Vester Hjermitslev Niels Christian Nielsen og Anna Christensen.

Gift 25/6 1944 i V. Hjermitslev med Lucia Blanca Rosa Cueto, født 13/12 i Cadix i Spanien.

1937 Præliminæreks., 1937–38 Foussingø Skovd., Skovr. Sv. Chr. Poulsen, 1942–43 Svenstrup Skovd., Skovr. K. Holten-Andersen, 1943 Forstk. II.

1943 Assistent ved Geodætisk Institut ved Maalinger paa Møen samt ved Pligthugstansættelser for Statens Skovtilsyn i Hjørring Amt, 1943–50 Assistent ved Dybvad Skov.

16/7 1945 Konsulent for Smaaskovforeningen for Hjørring Amt og Kjær Herred, 1/11 1950 tillige Skovrider for Dybvad Skov.



◦ *Steenfeldt*, Henning Mathiassen, Forstkandidat, født 25/4 1920 i Mariager.

Søn af Tømrermester i Mariager Mathias M. Steinfeldt og Johanne Andersen.

1936 Alm. Forberedelseeksamen, 1943 Forstk. II.

1946–50 Ansat i Danish American Prospecting Co., 1950–55 ved Det Østasiatiske Kompagni i Muang, Præ, Thailand, 1955 i Awaso, Gold Coast, Africa.

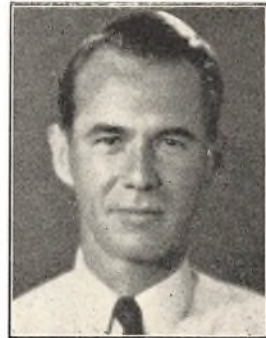

1944

◦ *Dalgas*, Christian, Skovrider og Godsforvalter, født 7/2 1920 i Ilskov.

Søn af Plantageejer Henrik Dalgas, Ilskov, og Rigmor Margrete Skovgaard Hansen.

Gift 22/2 1945 i København med Grete Rüttel, født 5/4 i København, Datter af Malermester Holger Rüttel og Olga Nørlem.

1937 Student, mat. nat. (Herning), 1938–39 Høllund Søgaard Pltg., Skovr. Chr. Dalgas og Gisselfeld Skovd., Skovr. Sv. Kindt, 1942 cand. phil., 1943–44 Svenstrup Skovdistrikt, Skovrider K. Holten-Andersen, 1944 Forstk. I.



1944 Planlægningsarbejde paa Nørlund Skovd., 1945 Vikar for Skovrideren i Vejle Amts Skovdyrkningsforening, 1946 Assistent paa Gjorslev Skovd., 1948 paa St. Frederikslund Skovd. og Kvistgaard Savværk.

1/2 1949 Skovrider og Godsforvalter paa Vedbygaard.

Tilsyn med: 1949 Kragerupgaard, Hesselbjerggaard og Katstrup Skove, 1953 Regstruplund Skov og 1954 Svebøllegavn Pltg.

◦ *Elmquist*, Anders Gebhardt, kgl. Skovrider, født 6/2 1918 paa Frederiksberg.

Søn af Organist Gudmund Elmquist, Frederiksberg, og Stefanie Tidemand.

1936 Student (Frederiksberg), 1937 cand. phil., 1940–41 Corselitze Skovd., Skovr. Chr. Smith, 1943–44 Farum Skovd., Skovr. J. Holten, 1944 Forstk. I m. Udm.

15/5 1944 Forstassistentaspirant ved Statsskovvæsenet med Tjeneste paa Farum Skovd., 1946 Forstfuldmægtig med Tjeneste bl. a. paa Nødebo Skovd., 1955 paa Palsgaard Skovd., 1/12 1956 Skovrider i Direktoratet for Statsskovbruget.

1948–49 Medlem af Best. og Sekretær i Danske Forstkandidaters Forening.

Litterære Arbejder: D. Skovf. T. 1946 Skovbrugets Formueopgørelse.



◦ *Elmquist*, Kristian Benedikt Tidemand, Forstfuldmægtig ved Statsskovbruget, født 17/4 1920 paa Frederiksberg.

Søn af Organist Gudmund Elmquist, Frederiksberg, og Stefanie Tidemand.

Gift 5/7 1946 i Gamlakarleby med Marianne Wenelius, født 6/3 1921 i Wasa, Datter af Assessor Ernst Wenelius og Ester Krohn.

1938 Student, mat. nat., 1938–39 Petersgaard Skovd., Skovr. C. Bach, 1943–44 Farum Skovd., Skovr. J. Holten, 1944 Forstk. I, 1942–45 Aftjent Værnepl. ved C. B. Brandtj.

1944 Assistent i Skovdirektoratet, 1944–46 paa Jægersborg Skovd.

1/9 1946 Forstfuldmægtig ved Statsskovbruget med Tjeneste i Direktoratet for Statsskovbruget, 1950 paa Nødebo Skovdistrikt, 1/12 1956 Fuldmægtig.

1946 Tilsyn med Klelund Plantage.

• *Jensen*, Boj Højer, Forstassistent og Godsfuldmægtig, født 10/9 1918 paa Stenderupgaard, Grarup Sogn.

Søn af Gaardejer Peter Jensen og Gunder Kirstine Bojsen.

Gift 9/11 1946 i Dalby med Lisbeth Nannestad, født 27/2 1923 i Kolding, Datter af Skovrider for Sydøstjyds Smaaskovsforening, Forstkandidat Knud Nannestad og Inga Lundgren.

1935 Realeks. (Haderslev), 1935–36 ved Landvæsen, 1938 Student, mat. nat. (Høng), 1938–39 Lindet Skovd., Skovr. Sv. Rix, 1943–44 Orupgaard og Pederstrup-Christianssæde Skovdr., Skovr. Sv. Bang, 1944 Forstk. I.

1945–46 Planlægningsarbejde paa Bregentved Skovd.

1/8 1946 Forstassistent og Godsfuldmægtig paa Svenstrup.

1956 Tilsyn med Brattingsborg Skovdistrikt.



• *Jensen*, Erik Friis, Forstfuldmægtig, født 12/2 1921 i Husby Sogn.

Søn af Godsforvalter Johannes Friis Jensen og Edit Theilmann Knudsen.

Gift 18/8 1944 i Vejlbj-Risskov med Vibeke Jacobsen, født 22/4 1918 i New York, Datter af Direktør Carl Jacobsen og Else Gyde-Jørgensen.

1938 Student, mat. nat. (Aarhus), 1938–39 Wedellsborg Skovd., Skovr. Vilh. Larsen, 1943–44 Krengerup Skovd., Skovr. E. V. Rolsted, 1944 Forstk. I.

1944–45 Assistent i Landinspektørfirmaet N. Smed Søndergaard og Poul Boe, Thisted, 1945 Assistent ved Statens Skovtilsyn i Vejle Amt.

1/10 1946 honorarl. Forstfuldm. ved Statens Skovtilsyn i Vejle Amt.

1945–49 forstlig Prisinspektør i Vejle Amt.

1950 Form. for Randbøl Vandværk.





◦ *Jørgensen*, Einar Laumann, Forstfuldmægtig ved Statsskovbruget, født 10/8 1920 i Vladivostok.

Søn af Direktør, Konsul Paul Jørgensen, Hellerup, og Christine Nielsen.

Gift 4/4 1950 i Silkeborg med Ella Agnete Darr, født 30/4 1925 i Silkeborg, Datter af Fabrikant I. W. Darr, Silkeborg, og Metha Marie Friberg.

1938 Student, nyspr. (Hellerup), 1938–39 Bidstrup^aSkovd., Skovr. L. V. Krarup, 1943–44 Palsgaard Statsskovd., Skovr. K. N. Kiergaard og Vemmetofte Skovd., Skovr. P. H. Lassen, 1944 Forstk. I.

1944–45 Assistent ved Statens Tilsyn med de private Skove i Vejle Amt, 1/4 1945 honorarl. Forstassistent ved Statsskovbruget med Tjeneste i Skovreguleringen, ved Københavns, Gurre, Ulborg og Ods herred Skovdr.

1/1 1947 Forstfuldmægtig ved Statsskovbruget med fortsat Tjeneste i Skovreguleringen, 1949–52 paa Silkeborg Skovd. afbrudt af Tjeneste paa Foussingø Skovd., 1952–53 kst. Skovr. paa Feldborg Skovdistrikt, 1953–55 i Direktoratet for Statsskovbruget, 1955 kst. Skovtaksator.

1/1 1951 Ejer af Tinghede Skovdistrikt i Hjørring Amt.

1950 Medl. af Best. for Foreningen af Statsskovridere.

Litterære Arbejder: D. Skov. T. 1946 Gamle Afdelingssten, 1947 Ædelgran ved Furesøen, 1949 Favnemål og kompas.



◦ *Lassen*, Jørgen Hvejsel, Skovrider, født 5/8 1918 i Svindinge Sogn.

Søn af Skovrider for Vemmetofte Klosters Skovdistrikt, Forstkandidat Peter Hvejsel Lassen og Ingeborg Bokkenheuser.

Gift 27/3 1945 i Gentofte med Birte Tove Saugman, født 12/4 1919 i Slagelse, Datter af Generallæge Emanuel Saugman og Esther Lehmann.

1937 Student (Herlufsholm), 1940–41 Vemmetofte Klosters Skovd., Skovr. P. H. Lassen, 1943–44 Palsgaard Statsskovd., Skovr. K. N. Kiergaard, 1944 Forstk. I, 1945–46 Aftjent Værnepligt ved Artilleriet.

1944 Planlægningsarbejde paa Øster Palsgaard Skovd.

1/9 1944 Forstassistent paa Sorø Akademis 1. Skovdistrikt, 1/11 1956 Skovridder for Vemmetofte Klosters Skovdistrikt.

1941—43 Medl. af Best. for Danske Forstkandidaters Forening.

Litterære Arbejder: D. Skovf. T. 1955 Højdelagsundersøgelser i bøg.

• *Lorentzen*, Sven Carsten, Forstassistent, født 26/8 1919 i Korsør.

Søn af Skibsmaskinmester Ove G. J. Lorentzen, Korsør, og Margrethe Petersen.

Gift 1/12 1949 i Skelby med Grethe Jensen, født 1/11 1929 i Købelev, Datter af Forvalter Kai Jensen og Lillie Mikkelsen.

1938 Student, mat. nat. (Nykøbing F.), 1938—39 Farum Skovd., Skovr. J. Holten, 1943—44 Gjorslev Skovd., Skovr. B. H. Petersen, 1944 Forstk. I, 1947 Løjtnant i Artilleriet.

1944—45 Assistent ved Arboretet i Hørsholm, 1945 Taksationsarbejde paa Charlottendal Skovd., 1945—47 Aftjent Værnepligt.

1/11 1947 Forstassistent paa Orupgaard Skovdistrikt, 14/2 1953 Forstassistent paa Christianssæde Skovdistrikt.



• *Nielsen*, Børge, Forstassistent, født 14/6 1919 i København.

Søn af Direktør Max Nielsen og Esther Thykier.

Gift 24/1 1947 i Gram med Elizabeth Margarethe Andersen, født 19/1 1920 i København, Datter af Prokurist A. V. Andersen og Annie Weyde.

1937 Student, mat. nat. (Schneekloth), 1938 Lægevidenskabelig Forberedelseseks., 1938 cand. phil., 1938—39 Foussingø Skovd., Skovr. Sv. Chr. Poulsen, 1943—44 Krengerup Skovd., Skovr. E. V. Rolsted, 1944 Forstk. I.

1944—45 Assistent ved Statens Tilsyn med de private Skove i Aarhus og Skanderborg Amter, 1945—46 Aftjent Værnepligt, 1946 Assistent paa Lindet Skovd. og ved Statens Tilsyn med de private Skove i Tønder Amt og Haderslev Vesteramt.



1951 Ejer af Løvskal Skov og Nr. Smedeby Plantage, Medejer af Galtlund Plantage.



* *Skott*, Preben Alfred, Assistant Conservator of Forest, født 3/9 1918 paa Frederiksberg.

Søn af Direktør H. Skott, Hellerup, og Hustru, f. Haxthausen.

Gift Juni 1948 i Johannesburg med Elisabeth Arnoldi.

1937 Student, nyspr., 1937–38 Farum Skovdistrikt, Skovr. J. Holten, 1939 cand. phil., 1943–44 Gaunø-Lindersvold Skovd., Skovr. H. Muus, 1944 Forstk. I, 1945–46 Aftjent Værnepligt.

1944–45 Taksationsarbejde paa Sorø Akademis I. Skovd., 1946–47 paa Gurre Skovd., 1947 Assistent i Direktoratet for Vareforsyning, 1947 Taksationsarbejde i Sverige.

Oktober 1947–53 ansat i det sydafrikanske Statsskovvæsen, 1954–55 Konsulentvirksomhed i England og Ejer af et Par Smaaskove i Herefordshire, 27/11 1955 Skovrider under Colonial Service, Tanganyika Territory, Forest Department Moshi, Africa.

Litterære Arbejder: D. Skovf. T. 1948 Skovbrug i det sydlige Portugal.



* *Thorlacius-Ussing*, Bent, Skovrider, født 3/8 1919 i Fjerritslev.

Søn af Realskolebestyrer, Pastor Børge Thorlacius-Ussing, Fjerritslev, og Martha Antonie Catrine Rasmussen.

Gift 20/12 1952 med Inger-Lise Nielsen, født 25/6 1921, Datter af Grosserer Viktor Nielsen og Elisabeth Vilhelmsen.

1938 Student, mat. nat. (Aalborg), 1938–39 Sorø Akademis I. Skovd., Skovr. F. Lorenzen, 1943–44 Giesegaard Skovd., Skovr. V. Ipsen, 1944 Forstk. I.

1944 Assistent paa Giesegaard Godskontor, 1945–46 Assistent ved Geodætisk Institut i Vestgrønland (Tyngdemaaling).

1944–45 Forstassistent i Dronningslund Storskov, 1946–53 ved Torbenfeldt Gods- og Skovvæsen, 1/4 1953 Skovr. v. Stiftelsen »Nørlund«.

1954 Tilsynsførende Skovrider med Bøgen Skov.

1 9 4 5

1945

• *von Barner*, Helmuth Axel, kgl. Skovrider, født 25/3 1921 i København.

Søn af Fuldmægtig Gottfried von Barner og Hustru, født Hagermann.

Gift 14/8 1948 i Oslo med Hustru født Craner, født 4/11 1926 i Oslo.

Elev paa Maarum Skovd., Svenstrup og Giesegaard Skovdr., 1945 Forstk. I.

1945–48 Assistent ved Arboretet i Hørsholm, 1947 Stipendium til et halvt Aars Studium paa Landbohøjskolens Arvelighedslaboratorium, 1948 honorarl. Medhjælp paa Statsskovenes Planteavlstation. Studierejser: 1951 i Tyskland, 1953 i British Columbia og Washington.

1/1 1951 Forstfuldmægtig ved Statsskovbruget, 1/4 1955 Skovrider ved Statsskovenes Planteavlstation.

1949–55 Medl. af Dansk Skovforenings Frøudvalg.

Litterære Arbejder: D. Skovf. T. 1952 Skovtræforædlingens muligheder, 1954 (sammen med F. Dalskov) Erfaringer med opbevaring af douglasfrø, 1954 Problemer vedrørende vor forsyning med frø.



• *Bergsten*, Gunnar, Forstfuldmægtig ved Statsskovbruget, født 3/1 1920 i Malmø.

Gift 15/4 1950 med Astri Sollie, født 14/6 1924 i Oslo.

1938 Student, mat. nat., 1940 cand. phil., 1938–39 Farum Skovd., Skovr. J. Holten, 1944–45 Gjorslev Skovd., Skovr. B. H. Petersen, 1945 Forstk. I, 1947 Løjtnant ved Ingeniørtropperne.

1945 Assistent paa Gjorslev Skovd., 1945–47 Aftjent Værnepligt, 1947–48 Planlægningsarbejde paa Svenstrup Skovdistrikt, 15/2 1948 Assistent ved Statsskovbruget.

1/3 1950 Forstfuldmægtig ved Statsskovbruget med Tjeneste i Skovreguleringen, 1950 paa Frederiksborg Skovdistrikt, 1956 i Direktoratet.

1948 Instruktør i manuel Arbejdsteknik ved Skovarbejderskolen i Gribskov.

Litterære Arbejder: D. Skovf. T. 1950 Oversigt over arbejdslærens fysiologiske og bevægelsestekniske grundlag, 1954 Arbejdstekniske råd og vink, 1955 Om tidsstudiers anvendelse i skovbruget.





* *Blichfeldt*, Hans, Forstassistent, født 31/5 1919 i København.

Søn af Civilingeniør Axel Blichfeldt, Hellerup, og Charlotte Mørk-Hansen.

Gift 2/3 1946 i Hellerup med Karen Margrethe Kofoed, født 11/9 1920 i Hellerup, Datter af Hovedkasserer Rich. Kofoed og Hustru, født Wellmann.

1939 Student, mat. nat. (Gammel Hellerup), 1939–40 Foussingø Skovd., Skovr. Sv. Chr. Poulsen, 1944–45 Det Petersgaardske Skovd., Skovr. C. Bach, 1945 Forstk. I.

1/6 1945 Forstassistent paa Det Petersgaardske Skovdistrikt.



* *Helweg*, Jørgen Thorvald Hagerup, Kontorchef, født 4/3 1914 i Minnesota, USA.

Søn af Sognepræst ved Helligaandskirken i København Halfdan Helweg og Ellen Margrethe Hagerup.

Gift 13/10 1944 i København med Kate Juulsgaard Breum, født 3/6 1921, Datter af Landsretssagfører Jens Juulsgaard Breum og Anna Jørgensen.

1934 Student (Stenhus), 1944–45 Vallø Skovdistrikt, Overførster O. Fabricius, 1945 Forstk. II.

1945–46 Assistent ved Planlægning af Vallø Skovdistrikt.

1946–48 Chef for Børnetransporter under »Red Barnet«, 1948–52 Medarbejder ved World Friendship Association, 1952–54 Sekretær i Turistforeningen for Danmark med Tjeneste ved Hovedkontoret i København, 1954–57 ved Fremdenverkehrsverband für Dänemark, Frankfurt am Main, Vesttyskland, 1957 Kontorchef i Turistforeningen for Danmarks Udenlandsafdeling, København.

* *Jensen*, Vagn Aage Ravn, Videnskabelig Assistent, født 27/2 1923 i Glæsborg.

Søn af Lærer Jens Jensen og Johanne Petersen.

Gift 1953 med Ellen Margrethe Christiansen, født 5/8 1925 i Slagelse, Datter af Fuldmægtig Viggo Christiansen og Kathrine Olsen.

1939–40 Elev paa Boller Skovd., Skovrider A. S. Sabroe, 1944–45 Hørsholm Skovdistrikt, Skovr. A. Gram, 1945 Forstk. I, 1947 Løjtnant i Artilleriet.

1945–47 Aftjent Værnepligt, 1950–53 Specialkursus paa Landbohøjskolen med Jordbundslære som Hovedfag.

1953 Videnskabelig Assistent paa Landbohøjskolens mikrobiologiske Laboratorium.



• *Klüver*, Torben, Manager, født 13/9 1919 i København.

Søn af Fængselsinspektør i Vridsløselille Henrik Christian Laurentius Klüver og Emely Schjødt.

1936 Realeks. (Horsens), 1939 Student, mat. nat. (Roskilde), 1939–40 Maarum Skovd., Skovr. Th. Wielandt, 1944–45 Lindet Skovd., Skovr. Sv. Rix, 1945 Forstk. I, 1947 Løjtnant ved Ingeniørregimentets I. Pionerbataillon.

1945 Assistent ved Statens forstl. Forsøgs- væsen, 1945–47 Aftjent Værnepligt.

1948–49 Assistent ved Det Østasiatiske Kompagnis Teak Koncessioner i Nord Thailand, 1950–51 Assistent ved sammes Savmølle og Skovkoncession i Bandon i Syd Thailand. Studierejser: 1952 til Philippinerne, 1955 til Indonesien. 1952 Manager for The Eastasiatic Company Ltd., Bandon Branch.



• *Knudsen*, Hans Arthur, Forstassistent, født 26/10 1920 i Eskildstrup.

Søn af Bagermester Harald Knudsen og Margaretha Hau.

Gift 16/7 1955 i Grenaa med Gudrun Damgaard, født 17/3 1932, Datter af Direktør Arne Damgaard, Grenaa, og Anna Svendsen.

1939 Student, mat. nat. (Nykøbing F.), 1939–40 Corselitze Skovd., Skovrider Chr. Smith, 1944–45 Corselitze Skovd., Svenstrup Skovd., Skovrider K. Holten-Andersen og Knuthenborg Skovbr., Skovr. N. J. Larsen, 1945 Forstk. I.



1945–47 Assistent ved Knuthenborg Skovbrug og Park, 1947–48 Studierejse til Nordamerika, American - Scandinavian Foundation, 1948–51 Planlægningsarbejder paa Oreby og Berritzgaard, Beldringe-Lekkende, Det Grønnske Fideikommis og Den Suhrske Stiftelses Skovdr.

1/6 1951 Forstassistent paa Løvenholm Gods, 1/11 1957 Forstass. paa Skjoldenæsholm Gods.

Litterære Arbejder: D. Skovf. T. 1950 Redskaber fra USAs Skovbrug.



◦ *Munkøe*, Jens Christian Hoven, Forstfuldmægtig ved Statsskovbruget, født 15/10 1919 i Brøndum ved Løgstør.

Søn af Mejeribestyrer K. Munkøe og Kathrine Christensen Hoven.

Gift 18/1 1947 i København med Lizzie Hertzog, født 22/10 1920 paa Frederiksberg, Datter af Prokurist Fr. Hertzog og Hedvig Petersen.

1939 Student (Horsens), 1939–40 Boller Skovd., Skovr. A. S. Sabroe, 1944–45 Lindet Skovd., Skovr. Sv. Rix, 1945 Forstk. I.

1945 Assistent ved Statens Tilsyn med de private Skove i Tønder Amt og Haderslev Vesteramt, 1945–46 Opmaalingsarbejde for Klitvæsenet

Okt. 1946 honorarl. Forstassistent ved Statsskovbruget, 1/3 1948 Forstfuldmægtig med Tjeneste i Direktoratet, paa Graasten Skovd., Palsgaard Skovd. og Jægersborg Skovd.

Litterære Arbejder: D. Skovf. T. 1944 Valg af Planteafstand for Naaletræer.

◦ *Næss-Schmidt*, Keld Janus Carl August, Konsulent, født 16/6 1920 i København.

Søn af Apoteker August Næss-Schmidt og Elna S. F. Frydensberg.

Gift 8/12 1945 i København med Birte Gram-Hanssen, født 16/11 1919 i Odense, Datter af Speditør Aage Gram-Hanssen og Poula Aarup.

1938 Student, mat. nat., 1938–39 Farum Skovd., Skovrider J. Holten, 1940 Adgangseks. til Landbohøjskolen, 1944–45 Petersgaard Skovd.,

Skovr. C. Bach, 1945 Forstk. II, 1943–45 Af-tjent Værnepligt ved Civilforsvarets Rydningstjeneste (Frinummer).

1945 Assistent paa Petersgaard Skovd., 1945–49 Assistent paa Liliendal Skovd. og Godskontor, 1949–51 Assistent paa Arboretet i Hørsholm, 1950 ved Statsskovenes Planteavlstation, 1952 Studierejse i Tyskland og Schweiz.

1/1 1951 Konsulent for Østsjællandske Skoves Træforædling med Bopæl paa Bregentved.



Oksbjerg, Erik Boye, Forstkandidat, født 27/2 1921 i Manchuchuo.

Søn af Sognepræst til Ødis Andreas Jensen Oksbjerg og Marie Christine Boye.

Gift 1945 med Kirsten Bøggild.

1939 Student (Kolding), Palsgaard Statsskovd., Skovr. K. N. Kiergaard, Knuthenborg Skovd., Skovr. N. J. Larsen og Aabenraa Skovd., Skovr. P. P. Jessen, 1945 Forstk. II.

1945 Opmaalingsarbejder i Løndal Skov, Rye Nørskov og Skærbæk Plantage, 1945–46 priv. Assistent hos Skovr. J. V. Ringsted, 1946–47 Assistent ved Vejle Amts Skovdyrkerforening, 1947–53 Assistent ved Statens forstlige Forsøgsvæsen, 1954 Stipendiat ved Landbohøjskolen.

Litterære Arbejder: D. Skovf. T. 1949 Safety first, 1951 Sortering af rødgranplanter, 1951 Nyere bidrag til rødgranens proveniens- og forædlingslære, 1951 Nogle bøgeracer fra Schweiz, 1951 Proveniensforskningen visar vägar, 1952 Saltnedslag, en klimatisk faktor, 1953 Om *Picea omorika*, 1954 Et forsøg med vanding og gødsning af sandjord, 1954 Nogle foryngelsesproblemer, 1955 Grundvandets betydning for hedeskovenes vandforsyning. D. forstl. Forsøgsv. Bd. XX Rødgranplantagernes foryngelse i de jydskede hedeegne. Hedes. T. 1950 Østrigs og korsikansk fyr, 1951 Rødgranen, om dens forædling og proveniens, 1952 Jordspørgsmål i forbindelse med foryngelse af hedeskovenes rødgranbevoksninger, 1953 (sammen med G. West-Nielsen) Om rodfordærveangreb, 1954 Om udspringstid og skudstrækning i grankulturer, 1954 (sammen med G. West-Nielsen) Om rodfordærveangreb II, 1955 (sammen med G. West-Nielsen) Om rodfordærveangreb II.

* *Poulsen*, Sigurd Harry, Skovrider, født 24/1 1919 paa Häckeberga i Skaane.

Søn af Statsskovrider for Foussingø Skovdistrikt, Forstkandidat Svend Christian Poulsen og Johanne Bøgvad Høst.



Gift 1/4 1953 i Odense med Annelise Nielsen, født 17/10 1918 i Dalum, Datter af Malermester Ingvard Nielsen og Anne Madsen.

1937 Præliminæreks. (Randers), 1937–38 Planteskoleuddannelse, 1941–42 Foussingø Skovd., Skovr. Sv. Chr. Poulsen, 1944–45 Vallø Stifts Skovdr., Overførster O. Fabricius, 1945 Forstk. II, 1948 Løjtnant ved Jydske Dragonregiment.

1945–46 Planlægningsarbejde paa Vallø Stifts Skovdr., 1946–48 Aftjent Værnepligt, 1948–50 Assistent paa Hvidkilde Skovd.

1/2 1950 Skovrider for Egeskov-Fjellebro Skovdistrikt.



* *Ramsing*, Kjeld Schaffalitzky de Muckadell, Forstassistent, født 20/9 1919 paa Frederiksberg.

Søn af Chef for Generalstabens Kommandoafdeling, Oberst Carl C. U. Ramsing og Margrethe Schaffalitzky de Muckadell.

Gift 10/3 1951 paa Frederiksberg med Johanne Elise Mathilde Bodenhoff, født 4/8 1925 i Aarhus, Datter af Fuldmægtig i Udenrigsministeriet Willie Bodenhoff og Karen Margrethe Fanny Schmidt.

1939 Student (Akademisk Kursus), 1939–40 Tisvilde-Frederiksværk Skovd., Skovr. K. Morville, 1944–45 Gaunø-Lindersvold Skovd., Skovr. H. Muus, 1945 Forstk. I, 1947 Løjtnant i Livgarden.

1947–55 Planlægningsarbejder paa Rosendal, Svenstrup, Glorup, Meilgaard og Katholm Skovdr., 1954–56 Assistent ved Fredskovkonstatering for Statens Tilsyn med de private Skove i Aalborg Amt.

1/10 1955 Forstassistent ved Sydøstjydske Smaaskovsforening med Bopæl i Verst.

* *Stougaard-Andresen*, Walter, Skovrider, født 23/1 1914 i Tønder.

Søn af Invalidekonsulent Fr. Stougaard-Andresen, Tønder, og Marie Bruhn.

Gift med Inger Laursen, født 11/9 1917 i København.

1931 Præliminæreks., 1936 Skovfogedeks., 1940 Adgangseks. til Landbohøjskolen, 1945 Forstk. I.

1945—46 Assistent paa Hørsholm Skovd., 1/8 1946 Skovrider for Steensgaard Skovdistrikt.

Tilsyn med Nedergaard Plantage, Auktionsleder.

1955 Redaktør af Dansk Jagttidende.

Litterære Arbejder: D. Skovf. T. 1942 Finske Plantningsmetoder for Rødgran. Artikler om Jagt.



* *Thulin*, Ib Johan, Forest Geneticist, født 17/4 1922 i Sahl. Søn af Mejeriejer A. Thulin, København, og Gerda Winther. Gift 9/11 1947 i København med Birthe Christiansen, f. 29/6 1928. 1939—40 Svenstrup Skovd., Skovr. K. Holten Andersen, 1944—45 Orupgaard Skovd., Skovr. Sv. Bang, 1945 Forstk. I. 1945 Planlægningsarbejde, 1946 Assistent ved Geodætisk Institut i Grønland, 1947—49 Assistent ved Statens forstlige Forsøgsvæsen, 1949 Studierejse i Island, 1949—50 Assistent i Direktoratet for Vareforsyning.

Oktober 1950 Forest Geneticist ved New Zealand Forest Service.

Litterære Arbejder: D. f. Forsøgsv. Bd. XIX, 1949 Beskadigelser af Douglasgran i Danmark i Vinteren 1946—47.

1946

* *Bay*, Bendt, Forstkandidat, født 14/9 1920 paa Frederiksberg. Søn af Professor ved den polytekniske Lærestalt, Ingeniør Christian Qvistgaard Bay og Margrethe Kirstine Andersen.

Gift 27/5 1954 med Else Marie Ravn, Datter af Borgmester, Skoleforstander J. C. Ravn, Silkeborg.

1941 Student (Akademisk Kursus), 1939—40 Tisvilde-Frederiksværk Skovd., Skovr. K. Morville, 1945—46 Brahetrolleborg Skovd., Skovr. E. Bistrup, 1946 Forstk. II.

1946 Assistent ved Geodætisk Institut, 1946—48 Aftjent Værnepligt, 1949—52 Midlert. Assistent ved Statsskovreguleringen, 1953—54 Assistent paa Silkeborg Skovd. og Skovreguleringen, 1954—55 Assistent paa Frijsenborg Skovd.

Maj 1955 Ophold i Sverige, Dec. 1955 emigreret til New Zealand, 1/1 1956 ansat ved New Zealand Forest Product Ltd. med Bopæl i Tokoroa.



° *Brüel*, Torben Ludvig, Manager, født 23/7 1921 i Højrup Sogn.

Søn af kgl. Skovrider for Frederiksborg Skovdistrikt, Forstkandidat Gustaf Ludvig Bang Brüel og Else Østrup.

Gift 25/6 1948 i Bangkok med Cecilie Marie Lundqvist, født 17/1 1923 i Hillerød, Datter af Arkitekt Carl Lundqvist og Anna Nielsen.

1940 Student, mat. nat. (Aabenraa), 1940–41 Frederiksborg Skovd., Skovr. G. B. Brüel, og Gissfeld Skovd., Skovr. Sv. Kindt, 1945–

46 Orupgaard Skovd., Skovr. Sv. Bang, 1946 Forstk. I, 1946 Aftjent Værnepligt.

1/6 1946 Ansat i Det Østasiatiske Kompagnis Skove i Thailand, 1951 Leder af Kompagniets Skovvirksomhed i Prae i Thailand.



° *Brændegaard*, Jørgen Erik, Økonomiinspektør, født 17/4 1919 i København.

Søn af Lektor, Dr. phil. Jens Brændegaard og Hustru, født Käszner.

Gift 21/9 1946 i Rønne med Hustru, født Hansen, født 4/4 1924 i Rønne, Datter af Handlungartner Svend Hansen og Hustru, født Schmehl.

1939 Student, mat. nat. (Akademisk Kursus), 1939–40 Corselitze Skovd., Skovr. Chr. Smith, 1944–46 Bidstrup Skovd., Skovr. L. V. Krarup, og Holsteinborg Skovd., Skovr. J. E.

Rasmussen, 1946 Forstk. II.

15/5 1946 Forstassistent paa Holsteinborg Skovdistrikt, 1/4 1951 Økonomiinspektør paa Kong Frederik VII's Stiftelse paa Jægerspris.

° *Bundesen*, Gregers, Forstfuldmægtig ved Hedeselskabet, født 16/10 1921 i Stoustrup, Aadum Sogn.

Søn af Lærer i Tved ved Ribe Laurits Hans Bundesen og Martha Pedersen.

Gift 10/7 1953 med Grethe Toft Nielsen, født 4/11 1920 i Herning, Datter af Maskinfabrikant i Herning Hans Peter Nielsen og Elna Hansen.

1940 Student, mat. nat. (Ribe), 1940–41 Foussingø Skovd., Skovr. Sv. Chr. Poulsen, 1945–46 Randbøl Skovd., Skovr. V. Halskov Hansen, 1946 Forstk. I, 1948 Løjtnant ved Infanteriet.

1948–49 løst ansat Assistent paa Randbøl Skovd., 1949–50 paa Ulborg Skovd., 1950–52 ved Hedeselskabets Plantningsafd. i Viborg.

1/4 1952 Forstfuldmægtig ved Hedeselskabet med Tjeneste ved Plantningsafdelingen.



◦ *Christiansen*, Børge Lindskov, Forstfuldmægtig ved Hedeselskabet, født 6/8 1920 i Linaa.

Søn af Sognepræst i Værløse Otto Emil Lindskov Christiansen og Agathe Emilie Wiberg.

Gift 25/7 1948 i Særslev med Mette Børsting Andersen, født 7/5 1926 i Særslev, Datter af Landbrugskonsulent Christian Andersen og Mathilde Børsting.

1940–41 Elev paa Graasten Skovd., Skovr. C. Lindskov Christiansen, 1945–46 Randbøl Skovd., Skovr. V. Halskov Hansen, 1946 Forstk I, 1946–47 Aftjent Værnepligt ved Civilbeskyttelsestjenestens Udrykningskolonner.

1947–51 Løs Assistent paa Farum Skovd., 1/11 1951 Assistent ved Statens Tilsyn med de private Skove i Vejle Amt og paa Randbøl Skovdistrikt, 1/2 1957 Forstfuldmægtig aspirant ved Hedeselskabet med Tjeneste ved Plantningsafdelingen.



◦ *Flor*, Carl Christian, Forstassistent, født 10/8 1921 i Aalborg.

Søn af Vaskeriejer i Stubbekøbing E. R. Flor og Augusta Nielsen.

Gift 18/10 1942 med Johanne From, født 17/8 1921 i Øsby, Datter af Restauratør A. From og Anna Nissen.

1940 Student, mat. nat. (Nykøbing F.), 1940–41 Boller Skovd.,



Skovr. A. S. Sabroe, 1945–46 Tisvilde-Frederiksværk Skovd., Skovr. K. Morville, 1946 Forstk. I.

1946 Assistent ved Statens forstlige Forsøgsvæsen.

17/11 1946 Forstassistent paa Aalholm-Bremersvold og Beldringe-Lekkende Skovdistrikter.

1953 Tilsynsførende Skovrider med Astrup Skovdistrikt.



* *Holbek*, Paul, Forstfuldmægtig ved Statsskovbruget, født 24/7 1922.

Søn af Oberstløjtnant A. J. Holbek og Hustru, født Broch Martens.

Gift 9/11 1946 med Elise Sommer, født 21/5 1923.

1940 Student, mat. nat. (Ordrup), 1940–41 Børglum Klosterskov, Skovr. C. W. Lorentzen, 1945–46 Vallø Stifts Skovd., Overførster O. Fabricius, 1946 Forstk. I.

1946–47 Assistent ved Landbohøjskolens Skovbrugsundervisning, 1947–49 Assistent paa Hvidkilde Skovd., 1949–51 Assistent ved Statsskovbruget med Tjeneste i Skovdirektoratet og paa Jægersborg Skovd.

1/4 1951 Forstfuldmægtig ved Statsskovbruget med Tjeneste paa Jægersborg Skovdistrikt.

1949–51 Medl. af Best. og Sekretær i Danske Forstkandidaters Forening.

* *von Holck*, Christian Erik, Skovrider og Godsforvalter, født 15/4 1922 i Fuglsang Skovridergaard.

Søn af Skovrider for Fuglsang Skovdistrikt, Forstkandidat Ivar Aage von Holck og Ellen Johanne Toxværd.

Gift 23/5 1946 i København med Inger Biørn, født 26/4 1921 i Hellestrup, Datter af Fabrikant Niels Biørn og Karen Marie Pedersen.

1940 Student, mat. nat., 1940–41 Orupgaard Skovd., Skovr. Sv. Bang, 1945–46 Tisvilde-Frederiksværk Skovd., Skovr. K. Morville, 1946 Forstk. I.

1946 Assistent ved Statskovreguleringen, 1946–50 Sekretær i Statens Ligningsdirektorat, Afd. for Ejendoms- og Grundskyld, 1950–51 Assistent ved Landbohøjskolens Skovbrugsafdeling.

1/4 1951 Forstassistent paa Holstenshuus, Langesø og Clausholm Skovdistrikter, 1/8 1957 Skovrider og Godsforvalter paa Krengerup.

Litterære Arbejder: Dansk Skovf. T. 1949 En arealstatistik for skovene 1945, 1953 Hvor højt bør Opstamningen føres i Douglas?. »Timber Consumption Study for Danmark« E. O. C. under F. A. O.



* *Holmsgaard*, Erik, Forstander, Dr. agro., født 21/6 1921 i Byrum paa Læsø.

Søn af Skoleinspektør i Gentofte Ingeman Holmsgaard og Mariella Pedersen.

Gift 3/4 1947 i Hjørring med Margrethe Lorentzen, født 16/9 1920 i Gustafs Församling, Malmöhus Län, Datter af Skovrider og Skovejer, Forstkandidat Carl William Lorentzen og Karen Margrethe Koch.

1940 Student. mat. nat. (Ordrup), 1940–41 Bidstrup Skovd., Skovr. L. V. Krarup, 1945–46 Vallø Stifts Skovd., Overførster O. Fabricius, 1946 Forstk. I med Udmærkelse.

1946–48 Assistent ved Landbohøjskolens Skovbrugsafdeling, 1948–53 Højskoleadjunkt samme Sted, 1947–48 Studieophold ved Statens Skogsforskningsinstitut i Sverige, 1951 Studierejse til Amerikas forenede Stater, 1955 Dr. agro.

1/4 1953 Forstander for Statens forstlige Forsøgsvæsen.

1952 Censor ved Skovbrugseksamens 1. Del, 1953 Medl. af Den forstlige Forsøgskommission, 1953 Form. for »Trametesudvalget«, 1954 Medl. af Repræsentantskabet for Nordisk Skovunion.

Litterære Arbejder: D. Skovf. T. 1945 Aarringsanalyser fra Midtjylland, 1947 Biografier af Træer, 1947 (sammen med C. M. Møller) Stærk Hugst, svag Hugst og Hugst fra Toppen, 1948 Længdevæksten paa lavtsiddende Bøgeskud og en Metode til Bestemmelse af sidste Hugstaar, 1950 Produktionsvilkår og tilvækst hos stærkt beskyggede træer og grene af bøg, 1951 Indtryk fra et skovbrugskursus i Skotland, 1951 (sammen med Arne Kjær) Undersøgelse over spiring i laboratorium og planteskole af 4 Abies- og 2 Picea-arter, 1952 (sammen med Jørgen Bruun) Om hegns-



udgiften og andre udgifter til råvildtbeskyttelse, 1955 Årringsundersøgelser af skovtræer, 1955 Lidt om nåletrædyrkning. Medd. Statens Skogsforskningsinstitut. Bd. 39, nr. 1, 1950 Studier over højdetilvækst, kroneudvikling, oprensning m. v. i unge bøgebevoksninger i Skåne. Det forstl. Forsøgsv. Bd. XXII, 1955 Årringsanalyser af danske skovtræer (Doktordisputats).



* *Jørgensen*, Erik, Forest Research Officer, født 28/10 1921 i Haderslev.

Søn af Filialdirektør i Den Danske Landmandsbank Johannes Jørgensen og Eva Bromberg Hansen.

Gift 13/6 1946 i Fredericia med Grete Møller, født 17/7 1921 i Fredericia, Datter af Direktør Osvald Møller og Johanne Sørensen.

1940 Student, mat. nat. (Aarhus), 1940–41 Lindet Skovd., Skovr. Sv. Rix, 1945–46 Orupgaard, Christianssæde og Pederstrup Skovdistrikter, Skovrider Sv. Bang, 1946 Forstk. I,

1948 Reserveintendant.

1946 Assistent ved Statens forstlige Forsøgsvæsen, 1946–48 Aftjent Værnepligt, 1948–49 Vikar for Assistenten i Skovdyrkningslære ved Landbohøjskolens Skovbrugsafdeling, 1950 og 1951–52 Studieophold i Sverige, Studierejser: 1953 til Tyskland, 1954 til Holland.

1/7 1949 Assistent ved Landbohøjskolens plantepatologiske Afdeling, 1953–55 Amanuensis samme Sted, 1953–55 Forsøgsleder ved Statens forstlige Forsøgsvæsen, 13/4 1955 Forest Research Officer ved Forest Biology Division, Science Service, Canada Department of Agriculture med Tjeneste ved Forest Pathology Laboratory, Southern Research Station, Maple, Ontario.

Litterære Arbejder: D. Skovf.T. 1950 Oak wilt, 1951 (sammen med B. Beier Petersen) Angreb af *Fomes annosus* og *Hylesinus piniperda* på *Pinus silvestris* i Djurslands plantager, 1952 (sammen med B. Beier Petersen) Mere om *Fomes annosus* og *Hylesinus piniperda*, 1953 Dannelse af rødkerne hos bøg, 1953 Fra Bregtveds egeskove, 1954 *Trametes* infektion, 1955 *Trametes*angreb i læhegn. Det forstl. Forsøgsv. Bd. XXI (sammen med H. A. Henriksen) Rodfordærverangreb i relation til udhugningsgrad. En Undersøgelse på eksperimentelt grundlag. Sk. og F. 1951 Døende Skovfyrbevoksninger.

* *Laustsen*, Alfred, Skovrider, født 6/6 1920 i Haslev.

Søn af Forstander Søren Laustsen, Haslev, og Karen Petra Jørgensen.

Gift 29/6 1947 i Hadbjerg med Gerda Bach Knudsen, født 25/11 1920 i Mostrup, Datter af Førstelærer i Hadbjerg M. A. Knudsen og Jenny Bach.

1940 Student, mat. nat., 1940–41 Bidstrup Skovd., Skovr. L. V. Krarup, 1945–46 Hørsholm Skovd., Skovr. A. Gram, 1946 Forstk. II, 1946 Aftjent Værnepligt ved Civilbeskyttelsestjenesten.

1946–48 Opmaalings- og Planlægningsarbejde for A/S De Forenede Papirfabriker samtidig med Uddannelse til Papiringeniør.

1/5 1948 Forstassistent paa Sostrup Skovdistrikt, 1/9 1949 Skovrider for Sostrup Skovdistrikt.

1955 Tilsyn med Borum-Vind Skov.



◦ *Schulze*, Hermann Rudolph, Forstkandidat, født 4/2 1923.
1946 Forstk. II.

Litterære Arbejder: D. Skovf. T. 1951 Douglasgranproblemet. Hedes. T. 1950 Om skovtræernes proveniens.

1947

◦ *Bang*, Andreas, Forstkandidat, født 20/3 1920 i Hillerød.

Søn af Brandchef paa Frederiksberg, cand. polyt. Morten Bang og Emmy Zoffmann.

Gift med Johnna Bartz.

1938 Student (Frederiksberg), 1939–40 Gisselfeld Klosters Skovd., Skovr. Sv. Kindt, 1947 Forstk. II.

1947 Sekretær i Direktoratet for Vareforsyning.

Træopkøber for Orehoved Træ- og Finerindustri A/S.

◦ *Friis-Hansen*, Finn Olaf, Skovrider og Skovbrugskonsulent, født 10/5 1921 i København.

Søn af Kontorchef i Privatbanken i København, Povl Z. Friis-Hansen og Warla Johanne Klim.

Gift 19/7 1951 i Lyngby med Birthe Muhle, født 19/4 1930 i København, Datter af Civilingeniør ved Siemens Svagstrøm A/S Jørgen S. M. Muhle og Frida Andersen.

1940 Student, nyspr., 1941 matematisk Tilægsseks., 1941–42 Gaunø-Lindersvold Skovd.,



Skovr. H. Muus, Stenderup Skovd., Skovr. E. Lassen, 1947 Forstk. I.

Planlægningsarbejde: 1947 Barritskov Skovd., 1948 Vejle Kommunes Skovd., 1949 Assistent ved Landbohøjskolens Landmaalingsundervisning, 1950 Opmaalingsarbejde paa Ratlousdal Skovd., 1951 Opmaaling og Planlægning paa Rugaard Skovd. (Djursland).

1/9 1947 Assistent ved Vejle Amts Skovdyrkningsforening, 1/9 1949 Skovrider for Vejle Amts Skovdyrkningsforening.

1949 Sekretær og Kasserer for Vejle Amts Skovdyrkningsforening, 1950 Inkassator og Fuldmægtig ved sammes Auktioner.



• *H o l m*, Jacob, Forstkandidat, født 13/3 1922 i Roden.

Søn af Skovrider for Aalholm og Beldringe-Lekkende Skovdistrikter, Forstkandidat Jacob Holm og Anna Elisabeth Burmeister.

Gift 27/3 1954 med Pearl Plambeck, født 26/7 1925 i Vancouver i Canada, Datter af Ejner Plambeck og Augusta Plambeck.

1941 Student (Haslev), 1943–44 Aalholm-Bremersvold Skovd., Skovr. J. Holm, 1946–47 Knuthenborg Skovd., Skovr. N. J. Larsen, 1947 Forstk. II.

1947–48 Planlægningsarbejde, 1948–50 Opkøber for Pindstrup Mosebrug, Savværk og Emballagefabrik, 1950–51 ansat i Det Østasiatiske Kompagni, Bangkok i Siam, 1951–53 Assistent ved Statens forstlige Forsøgsvæsen og i Dansk Skovforening.

Marts 1953 emigreret til British Columbia, 1954 Ansættelse i Firmaet Blundell & Mac. Millan, Forestry Department, Vancouver, Canada.

• *H o l s t*, Mark Johannes, Forest Geneticist, født 27/3 1922 paa Frederiksberg.

Søn af Grosserer Edvard Emil Theodor Holst, Frederiksberg, og Ellen Kirstine Poulsen.

Gift 20/9 1945 i Vallø med Emilie Dorothea Schibbye, født 9/11 1921 i København, Datter af Grosserer Niels Schibbye og Emilie Dorothea Kunz.

1940 Student (Haslev), 1941 Tillægsprøve, 1941–42 Svenstrup Skovd., Skovr. K. Holten-Andersen, 1946–47 Knuthenborg Skovd., Skovr. N. J. Larsen, 1947 Forstk. I.

1947–48 Assistent ved Dansk Salix Industri i Nærum, 1949 Assistent ved Arboretet i Hørsholm, 1949–50 Assistent ved Statens forstlige Forsøgsvæsen, 1950 Ophold i Sverige ved Skogsvårdsstyrelsen i Göteborg og Bohus Län.

10/7 1950 Forest Geneticist ved Canada Department of Northern Affairs & National Resources, Petawawa Forest Experiment Station med Tjeneste 1950 Eastern Rocky Mountains, 1952 Lake States and Manitoba, 1953 Appalachian Mountains, 1954 Quebec and New Brunswick, 1955 Eastern and southern Ontario.

◦ *Holten*, Niels Erik, Forstassistent, født 31/12 1921 i Kgs. Lyngby.

Søn af kgl. Skovrider for Farum Skovdistrikt, Forstkandidat Just Valdemar Ulrich Holten og Laura Bruun.

Gift 17/11 1951 i Nysted med Else Holm, født 28/9 i Nysted Landsogn, Datter af Skovrider for Aalholm og Beldringe-Lekkende Skovdistrikter, Forstkandidat Jacob Holm og Anna Elisabeth Burmeister.

1941 Student, mat. nat. (Lyngby), 1943–44 Farum Skovd., Skovrider J. Holten, 1946–47 Petersgaard Skovdistrikt, Skovrider C. Bach, 1947 Forstk. I, 1949 Løjtnant ved Fodfolket.

1947–49 Aftjent Værnepligt, 1949–51 Assistent ved Statens Tilsyn med de private Skove i Vejle Amt og Randbøl Skovd.

1/11 1951 Forstassistent ved Bregentved Skovdistrikt.

Litterære Arbejder: D. Skovf. T. 1946 Saaningsforsøg i Planteskole, 1947 Planteskoleforsøg II.

◦ *Jørgensen*, Frits, Professor, født 20/7 1922 i Hjørring.

Søn af Amtskontorchef i Hjørring Kai Jørgensen og Inger Nieuwenhuis Møller.

Gift 20/3 1948 i Hjørring med Aase Kann, født 18/4, Datter af Politimester i Roskilde Olaf Thorkild Kann og Ebba Arends.

1938 Realeks. (Hjørring), 1938–40 praktisk Landbrugs- og Skovbrugsuddannelse ved Hedeselskabet, 1941 Adgangseks. til Landbohøjskolen, 1941–42 Børglum Klosterskov, Skovr. C. W. Lorentzen, 1946–47 Stenderup Skovd., Skovr. E. Lassen, 1947 Forstk. I.

1947 Assistent ved Det Petersgaardske Skovd., 1947–50 Assistent ved Landbohøjskolens Skovbrugsafdeling, 1950–53 Stipendiat i skog-





økonomi ved Det norske Skogforsøksvesen, 1953 Adjunktstipendium ved Landbohøjskolen. Studierejser i de skandinaviske Lande.

16/1 1954 Professor i skogøkonomi og skogpolitik ved Norges Landbrukshøgskole.

Konsulentarbejde ved Prisberegnings- og Vurderingsspørgsmaal for fyrstikkindustrien, taksationsfirmaer og skogbrannforsikringen.

1955 President for den norske Landsafdeling af nordisk Sommeruniversitet, 1955 Redaktør af Sommeruniversitetets Aarvog, Form. for Komiteen om faglig Oplæring før

Optagelse paa skogbruksavdelingen ved Norges Landbrukshøgskole.

Litterære Arbejder: Nord. T. for Teknisk Økonomi 1948 (sammen med A. Howard Grøn) Calculation of Sylvicultural Balance-Numbers. D. Skovf. T. 1949 Skovøkonomiske beregninger, en grafisk beregningsmetode; 1950 (sammen med N. K. Hermansen) Skovøkonomiske beregninger II Omdriftsbestemmelse. Med. fra D. norske Skogforsøksv. 1952 Priskoblingsberegning for fyrstikvirke af asp, 1953 Nogle prisberegningssystemer og deres anvendelse ved grundværdiberegning, 1953 Skovp:oduktionens økonomiske afhængighed af træindustriens tekniske krav (Stenciltryk), 1954 (sammen med H. K. Seip) Hogstmodenhet i glissen granskog (Stenciltryk), 1955 Elementære skogøkonomiske problemer (Udg. af D. norske Skogselskab).



* *Kjøller*, Knud Peter, Sekretær, født 7/1 1917 i Neksø.

Søn af Manufakturhandler i Neksø S. V. Kjøller og Karen Christine Christensen.

Gift 17/9 1943 i København med Inger Vibeke Ranvig, født 19/4 1920 i København, Datter af Kommunalærer Jens Peter Ranvig og Astrid Rosaline Bjørnsten.

1933 Realeks., 1933–35 ansat ved de bornholmske Jernbaner, 1935 Skovfogedelev paa Bornholms Skovd., 1936 Forprøve paa Asmildkloster Landbrugsskole, 1936–37 Skovfogedelev paa Petersgaard Skovd., 1937–40 Tegner ved Geodætisk Institut, 1941 Student, mat. nat. (Akademisk Kursus), 1943 Farum Skovd., Skovr. J. Holten, 1946–47 Giesegaard Skovd., Skovr. V. Ipsen, 1947 Forstk. I.

1947–48 Planlægningsarbejder paa Valbygaard og Tybjerggaard Skovdr., 1948–50 paa Svenstrup Skovd.

1950 Sekretæraspirant i Statens Ligningsdirektorat, Afd. for Grundværdi og Ejendomsværdi, tillige løs Medhjælp ved Skovreguleringen, 1/4 1954 Sekretær i Statens Ligningsdirektorat.

Litterære Arbejder: 1953 Medarbejder ved Trap: Danmark V. Udg. D. Skovf. T. 1949 Kan og bør planlægningen rationaliseres gennem et driftsregistrerings- og budgetteringsbureau?

◦ *Mandøe*, Hans Jørgen Hansen, Regional Forester, født 29/8 1921 i Smedager Skole, Bjolderup Sogn.

Søn af Lærer ved Rebbøl Skole Jens Mandøe og Else Marie Bruun.

Gift med Kirsten Olesen, født 5/8 1925, Datter af Viceskoleinspektør Olesen.

1938 Realeks., 1941 Student, mat. nat. (Aabenraa), 1941–42 Lindet Skovd., Skovr. S. Rix, 1946–47 Orupgaard, Pederstrup og Christianssæde Skovdr., Skovr. Sv. Bang, 1947 Forstk. I, 1947–49 Aftj. Værnepl., Løjtnant.

1949–51 Planlægningsarbejder i Danmark og Skaane, 1951–53 Planlægningsarbejde paa Frijsenborg Skovd.

April 1953 Emigreret til Newfoundland, Canada, og ansat i Department of Mines and Resources, Forestry Division.



◦ *Ravn Mortensen*, Hans Kristian, Forstfuldmægtig ved Statsskovbruget, født 22/8 1922 i Horbelev paa Falster.

Søn af Gaardejer i Særslev Hans Mortensen.

Ugift.

1941 Student (Nykøbing F.), 1941–42 Corselitze Skovd., Skovr. Chr. Smith, 1946–47 Odsherred Skovd., Skovr. E. Bentzen, 1947 Forstk. I, 1947–48 Aftjent Værnepligt ved Livgarden.

1/5 1948 Forstassistent ved Statsskovbruget med Tjeneste i Skovdirektoratet, 1949–53 ved Statens Skovregulering, 1/5 1951 Forstfuldmægtig ved Statsskovbr., 1953–54 Studieophold i Amerikas forenede Stater, 1954–57 paa Silkeborg Skovd., 1/7 1957 i Skovdirektoratet.

◦ *Nielsen*, Jørgen, Forstfuldmægtig ved Statsskovbruget, født 19/4 1920 i Kjellerup.

Søn af Arkitekt A. P. Nielsen og Dora Frederiksen.

Gift 6/7 1947 i Haarlev med Ella Jørgensen, født 27/3, Datter af Kroejer J. Jørgensen.



1938 Student, mat. nat. (Viborg), Boller Skovd., Skovr. A. S. Sabroe, Sorø Akademi 2. Skovd., Skovr. Th. Kaspersen, 1947 Forstk. I.

1947–48 og 1949–50 Assistent ved Landbohøjskolens Skovbrugsafdeling, 1/9 1948 Forstassistent ved Statsskovbruget med Tjeneste paa Palsgaard Skovd., 1950–53 i Skovreguleringen, 1/4 1952 Forstfuldmægtig, 1953 paa Graasten Skovdistrikt.

Censor ved Skovbrugseksamens 2. Del.

Litterære Arbejder: D. Skovf. T. 1949 Hugsstyrke og tilvækst i eg, 1953 (sammen med C. M. Møller)

Afprøvning af de bonitetsvise tilvækstoversigter af 1933 for bøg, eg og rødgran i Danmark. D. forstl. Forsøgsv. Bd. XXI, 1954 (sammen med C. M. Møller og D. Müller) The dry matter production of European Beech.



• *Nielsen*, Poul Christian, Amanuensis, født 10/11 1921 i København.

Søn af Forvalter Carl Christian Nielsen, Brønshøj, og Signe Simonsen.

Gift 11/10 1947 i Gladsaxe med Inger M. Perlt, født 9/8 1918 i København, Datter af Restauratør V. Perlt og Valborg Christiansen.

1940 Student, 1941–42 Bidstrup Skovd., Skovr. L. V. Krarup, 1946–47 Odsherred Skovd., Skovr. E. Bentzen, 1947 Forstk. I. Aftjent Værnepligt ved Civilforsvaret.

Studierejser: 1949 i Amerikas forenede Stater, 1950 i Storbritannien, 1953 og 1954 assisteret ved Skovplantningsforsøgene i Sydgrønland, 1955 Studierejse i Tyskland, Holland og Belgien.

Maj 1947 Assistent ved Arboretet i Hørsholm (Skovtræforædlingen), 1/8 1950 Amanuensis ved den kgl. Veterinær- og Landbohøjskoles Arboret i Hørsholm.

1952 Forstlig Medarbejder ved Jagt- og Skovbrugsmuseet.

Litterære Arbejder: D. Skovf. T. 1953 Rødegen i Nordamerika. — 1954 (sammen med M. Schaffalitzky de Muckadell) Flower Observations and Controlled Pollination in Fagus.

• *Paludan*, Rasmus Frederik, Forstkandidat, f. 8/4 1923 i Ordrup.

Søn af Professor ved Den kgl. Veterinær- og Landbohøjskole Hother Kirketerp Paludan og Edel Secher.

Gift 23/7 1954 i Kolding med Marie Olsen, født 15/6 1920 i Kolding, Datter af Plante-skoleejer Aksel Olsen og Helene Hansen.

1941 Student (Herlufsholm), 1941-42 Gjorslev Skovd., Skovr. B. H. Petersen, 1946-47 Farum Skovd., Skovr. J. Holten, 1947 Forstk. I.

1947-49 og 1953-55 Assistent ved Arbo- retet og Skovtræforædlingen i Hørsholm, 1950-53 Assistent ved Gävleborgs läns skogs- vårdsstyrelse. Studierejser: 1949 til Skotland, 1952 til Finland.

1/7 1955 Assistent ved Trametesudvalget under Statens forstlige Forsøgsvæsen.



° *Rasmussen*, Niels, Forstkandidat, født 28/2 1922 paa Lange- bækgaard.

Søn af Forpagter Niels Rasmussen og Else Schrøder.

1940 Student (Herlufsholm), 1941-42 Krenkerup Skovdistrikt, 1947 Forstk. I.

° *Rasmussen*, Sven Incasi Olaf, Forstkandidat, født 6/11 1922 i Hørsholm.

Søn af Fabrikant A. O. Rasmussen og Erna Laackmann.

1941 Student (Ordrup), 1941-42 Elev paa Holsteinborg Skovd., Skovr. J. E. Rasmussen, 1947 Forstk. I.

17/7 1947 Emigreret til Canada med Ansættelse i The East Asiatic Co. Ltd. i Vancouver, British Columbia.

° *Schaffalitzky de Muckadell*, Michael, Baron, Videnskabelig Assistent, født 18/3 1922 i Jægerhuset, Øster Hæsing Sogn.

Søn af Kammerherre, Hofjægermester C. A. Baron Schaffalitzky de Muckadell, Bjerg- sted Skov og Røskva Margrethe Metz.

Gift 31/3 1951 i Ordrup med Birgitte Mon- berg, født 4/10 1928 i København, Datter af Overlæge, Dr. med. Anthon Monberg, Kø- benhavn, og Ingeborg Kiær.

Elev paa Gisselfeld Klosters Skovd., Skovr. Sv. Kindt, Brahetrolleborg Skovd., Skovr. E. Bistrup, 1947 Forstk. I, Løjtnant.



Studierejser: 1949 i Storbritannien, 1950 i Frankrig, 1952 Tyskland og Schweiz.

1/1 1950 Assistent ved Arboretet i Hørsholm (Skovtræforædlingen), 1951–52 Stipendium til videre Uddannelse i Skovtræforædling fra Teknisk Videnskabeligt Forskningsraad.

1957 Medl. af Den forstlige Forsøgskommission.

Litterære Arbejder: D. Skovf. T. 1946 C. V. Oppermanns Driftsplaner for Brahetrolleborg og Muckadell Skovdistrikter, 1950 Skovbrug i Storbritannien, 1951 Fransk privatskovbrug 2. Le fonds forestier national, 1952 Bøgeforædlingens arbejde og opgaver, 1953 (sammen med H. A. Henriksen) Den internationale Union af forstlige forsøgsinstitutioner, 1954 (sammen med H. A. Henriksen), Fagus orientalis Lipsky, Afhandlinger i Landbohøjskolens Aarsskrift og Physiologia Plantarum.



* *Selsing*, Jan, Forest Surveyor, født 12/8 1918 i Roskilde.

Søn af Politimester i Saxkøbing Erik Christian Selsing og Anna Marie Jacobsen.

Gift 5/6 1948 i Gentofte med Kirsten Bonnesen, født 8/10 1924 i Gentofte, Datter af Skoleinspektør R. Bonnesen og Ellen Wallick.

1940–41 Elev paa Oreby–Berritzgaard Skovd., Skovr. Aage Schmidt, 1941–42 Af-tjent Værnepligt ved Søværnet, 1946–47 Farum Skovdistrikt, Skovrider J. Holten, 1947 Forstk. II.

1947–48 Midlert. Assistent ved Statsskovreguleringen, 1948–52 Til-syn med Anlæggelse af Pilekulturer i Sverige.

1952 Forest Surveyor i British Columbia Forest Service, Canada.

1955 Medl. af The Association of British Columbia Foresters.

Sparsø, Poul Hempel, Forstkandidat, f. 28/9 1921 i København. Søn af Provst for Sokkelund Herreds Provsti Gunnar Sparsø og Ellen Hempel Andersen.

Gift 6/4 1953 med June Bedford, Datter af Læge i Minneapolis Bedford og Gladys Bedford.

Realeks. (Holte), Adgangseks. til Landbohøjskolen, 1946–47 Aalholm-Bremersvold Skovd., Skovr. J. Holm, 1947 Forstk. II.

1947 Assistent i Direktoratet for Vareforsyning, 1947 Emigreret til Amerikas forenede Stater for at indtræde i Forstdepartementet hos et privat Firma i San Francisco, nu bosat i Eugene, Oregon.

1948

° *Staun*, Henrik, Skovrider, født 22/8 1922 paa Sofienlund ved Ryslinge.

Søn af Forpagter Preben Staun og Johanne Tønnesen.

Gift 13/4 1949 i Hjørring med Agnete Jørgensen, født 3/12 1923, Datter af Amtskontorchef Kai Jørgensen og Inger Niewenheus Møller.

1941 Student, mat. nat. (Svendborg), 1941–42 Farum Skovd., Skovr. J. Holten, 1946–47 Det Petersgaardske Skovd., Skovr. C. Bach, 1947 Forstk. I.

1947–49 Assistent paa Valdemar Slot Skovd., 1949–51 Assistent paa Hvidkilde Skovd. og Savværk.

1951 Forstassistent paa Tranekær Skovdistrikt, 1/5 1955 Skovrider for Tranekær Skovdistrikt.

1955 Medl. af Best. for Danske Forstkandidaters Forening, 1955 Tilsyn med Egelykke Skove.



° *Sørensen*, Erik Søndergaard, Forstassistent, født 23/7 1921 i Kregme.

Søn af Statskovfoged E. Sørensen, Kagerup.

Gift 23/6 1951 med Marla Hansen.

1941 Student, 1947 Forstk. I, 1947–48 Aftjent Værnepligt ved Kystdefensionen.

1948 Forstassistent paa Gammelkjøgegaard Skovdistrikt, 1/4 1951 Fast Ansættelse samme Sted.

1948

° *Ascanius*, Erik Holger Rahbek, Plantageassistent, født 16/5 1922 i København.

Søn af Inspektør i Forsikringselskabet Hafnia & Danske Phønix, Silkeborg, Oluf Andersen Ascanius og Asta Karen Rahbek Nielsen.

Gift 21/5 1949 i København med Ellen Ulla Hansen, født 29/1 1928 i Roskilde, Datter af Sadelmagermester Jens Valdemar Hansen og Viola Ulrichsen.

1941 Student (Silkeborg), 1941–42 Boller Skovd., Skovr. A. S. Sabroe, 1947–48 Peters-



gaard Skovd., Skovr. C. Bach, 1948 Forstk. I, 1948–49 Aftjent Værnepligt ved Gardehusarregimentet.

1949–50 Assistent ved Arboretet i Hørsholm (Skovtræforædlingen).

1/10 1950 ansat ved Det Østasiatiske Kompagni med Tjeneste i Raffles quay, Singapore, 1951–55 Mount Austin Estate, Johore Bahru, Malaya, 1955 Padang Meiha Estate, South Kedah, Malaya.



• *B a n g*, Carl Christian Frederik, Videnskabelig Assistent, født 17/8 1922 i Graasten.

Søn af Overlærer Alfred Müller-Olsen og Margrethe Bang.

Ugift.

1941 Student, mat. nat. (Lyngby), 1941–42 Gisselfeld Klosters Skovd., Skovr. Sv. Kindt, 1947–48 Det Petersgaardske Skovd., Skovr. C. Bach, 1948 Forstk. I, Ikke aftjent Værnepligt.

1948–52 Assistent ved Det Petersgaardske Skovd., 1952–53 ved Arboretet i Hørsholm.

1952 og 1955 Studierejser til Storbritannien, 1953 Assistent ved Statens skogforskningsinstituts genetiske afdeling i Stockholm.

Navneforandring.



• *K i n d t*, Christian Schønemann, Forester, født 16/9 1921 paa Frederiksberg.

Søn af Skovrider for Gisselfeld Klosters Skovdistrikt, Forstkandidat Svend Kindt og Gerda Elisabeth Schønemann.

Gift 28/3 1952 i Vancouver, Canada, med Hustru født Castenskiold, født 2/10 1924 i København, Datter af Forpagter, Kammerjunker I. C. L. Castenskiold og Hustru, født Howden-Rønnenkamp.

1940 Student, 1940–41 I. Frederiksborg Skovd., Skovr. G. L. B. Brüel, og Gisselfeld Klosters Skovd., Skovr. Sv. Kindt, 1943–44 Assistent paa Knuthenborg Skovd., 1946–47 Ophold paa Katrineholm Træforædlings A/B og Kolleberga skogsskola i Sverige, 1947–48 Giesegaard Skovd., Skovr. V. Ipsen, 1948 Forstk. II, 1943 og 1946 Aftj. Værnepligt ved Livgarden.

1948 Assistent paa Foussingø Skovd., 1948–49 Planlægningsassistent

paa Hem Skovd., 1949 Assistent paa Foussingø Skovd., 1949–50 Planlægningsarbejde paa Selsø-Lindholm Skovd.

April 1950 emigreret til Canada med Arbejde ved Land- og Skovbrug, Mc. Bride, 1951 Timbercruiser i Firma C. D. Schultz & Co. Ltd., Vancouver, Maj 1953 fast Ansættelse som Forester hos Kootenay Forest Products Ltd., Nelson, British Columbia.

1952–53 Udsendt til New Zealand af C. D. Schultz & Co. i Forbindelse med den projekterede Murupara Papirfabrik.

° *Tulstrup*, Niels Poul, Skovrider, Kontorchef, født 11/5 1923 i Aarhus.

Søn af Civilingeniør S. N. Tulstrup, Charlottenlund, og M. Poulsen.

1941 Student, nyspr. (Herlufsholm), 1942 Student, mat. nat. (København), 1942 cand. phil., 1942–43 Tisvilde-Frederiksværk Skovdistrikt, Skovr. K. Morville, 1947–48 Bidstrup Skovd., Skovr. L. V. Krarup, 1947 Ophold paa Skovbrugsskolen i Nancy, 1948 Forstk. I.

1948 Assistent paa Skjoldenæsholm Skovd., 1948–52 Assistent ved Statens forstlige Forsøgsvæsen og Forretningsfører for Dansk Skovforenings Frødvalg, 1952–53 ansat ved FAOs Skovbrugsafdeling i Rom.

15/2 1953 Sekretær i Dansk Skovforening, 1/5 1955 Kontorchef i Dansk Skovforening, København.

1955 Tilsyn med Stensbygaard Skove, 1955 Medl. af Dansk Skovforenings Redaktionsudvalg og Frødvalg samt Provinshandelskammerets Træeksportudvalg.

Litterære Arbejder: D. Skovf. T. 1947 Glimt af fransk Skovbrug 1947, 1948 Bøgeundervækst under Eg, 1949 Danske rødelpromenienser, 1950 Sortering af rødgranplanter, 1950 Proveniensforsøg med nogle vigtige udenlandske bøgeracer, 1950 Proveniensforsøg med europæisk Lærk, 1951 Et gødningsforsøg i Egelund planteskole, 1952 Skovfrø, udg. af D. Skovf. Frødvalg, 1955 Tree Seed Notes II: Humid Tropics, udg. af FAO.



1949

° *Bruun*, Jørgen Eske, Forstfuldmægtig ved Statsskovbruget, født 23/1 1925 i Køge.

Søn af Sagfører i Køge, cand. jur. Andreas Larsen Bruun og Elisabeth Augusta Bendixsen.



Gift 2/7 1949 i Vejle med Bodil Thomsen, født 6/8 1925 i Vejle, Datter af Frisørmester Karl Thomsen og Olivia Pedersen

1943 Student, mat. nat. (Herlufsholm), 1943–44 Gisselfeld Klosters Skovd., Skovr. Sv. Kindt, 1948–49 Wedellsborg Skovd., Skovr. P. Qvistgaard, 1949 Forstk. I.

1949–50 Assistent v. Dansk Skovforenings økonomisk-statistisk Afdeling, 1950–52 Assistent ved Landbohøjskolens Skovbrugsafdeling. Studierejser: 1951 til Norge, 1954 til Schweiz.

16/11 1952 honorarl. Forstfuldmægtig ved Statsskovbruget, 1/12 1954 Forstfuldmægtig ved Statsskovbruget med Tjeneste i Skovdirektoratet, 1/5 1955 i Skovreguleringen.

1951–55 Medl. af Best. og Sekret. i Danske Forstkandidaters Foren.

Litterære Arbejder: D. Skovf. T. 1952 Indtryk fra norsk skovbrug 1951, 1952 (sammen med E. Holmsgaard) Om hegnsudgiften og andre udgifter til råvildtbeskyttelse, 1955 Plenterhieb og Femelschlag, Indtryk fra schweizisk skovbrug 1954.

° *Carstensen*, Hans Aage, Revisor, født 29/8 1922 i København. Søn af Læge i Esbjerg P. Carstensen.

Gift 5/4 1947 i Køng med Edel Sandager.

1940 Realeks., 1942 Adgangseks. til Landbohøjskolen, 1942–43 Krengerup Skovd., Skovr. E. Rolsted, 1948–49 Brahetrolleborg Skovd., Skovr. E. Bistrup., 1949 Forstk. II.

1949 Assistent ved Landbohøjskolens Landmaalingsundervisning.

1/11 1949 Revisor i København.



° *Dybbroe*, Axel Christian Henrik, Træopkøber, født 30/6 1922 i Aarhus.

Søn af Købmand Carl Henrik Dybbroe og Inga Dorothea Ruth Lillienkiold.

Gift 19/7 1947 i Vordingborg med Elisabeth Sigrid Margrethe Marckmann, født 25/2 1922 i Vordingborg, Datter af Købmand Harald Martin Julius Marckmann og Gerda Sofie Heegaard Jensen.

1938 Realeks. (Skanderborg), 1938–39 Knuthenborg, Skovfoged N. S. Skude, 1939–41 Gaunø-Lindersvold Skovd., Skovr. H. Muus,

1941 Asmildkloster, 1943 Adgangseks. til Landbohøjskolen, 1948–49 Knuthenborg Skovd., Skovr. N. J. Larsen, 1948 Volontær hos Wenzl Hartel, Wien, 1949 Forstk. II.

1949 Studierejse (Eides Legat) i Holland, Belgien, Vesttyskland, 1950 tysk Korrespondent i Firma Hans Lützhøft, København.

1/2 1951 Træopkøber for Pindstrup Mosebrug, Savværk og Embal­lagefabrik med Bopæl i Rodskov.

° *Engberg*, Bent, Forstfuldmægtig ved Statsskovbruget, født 2/3 1923 paa Strynø.

Søn af Sognepræst paa Strynø Gunner Eng­berg og Elisabeth Christensen.

Gift 25/3 1950 i Herlufsholm med Kirsten Langevad Strüwing, født 15/2 1925, Datter af Sparekassedirektør Carl Strüwing og Anna Margrethe Langevad.

1941 Student (Herlufsholm), Corselitze Skovd., Skovr. Chr. Smith, Langesø Skovd., Skovrider O. Marstrand Jørgensen, 1949 Forstk. I.

1/2 1950 Assistent ved Statsskovbruget, 1/5 1951 honorarl. Forst­fuldmægtig med Tjeneste paa Palsgaard Skovd., 1/12 1953 Forstfuld­mægtig ved Statsskovbruget med Tjeneste ved Skovreguleringen.



° *Frølich*, Kaj Ulrich Lorens, Skovrider, født 29/8 1922 i Gram.

Søn af Skovrider for Gram Skovdistrikt Carl Ferdinand Frølich og Gerda Petersen.

Gift 14/4 1954 i Benløse med Vibeke Boi­sen Thøgersen, født 13/8 1929 paa Kjærup, Datter af Godsejer C. Boisen Thøgersen, Kjær­rup Hovedgaard, og Edith Hedemann Lem­vigh.

1942 Student, mat. nat., 1943–44 Stenderup Skovd., Skovr. E. Lassen, 1948–49 Bidstrup Skovd., Skovr. L. V. Krarup, 1949 Forstk. I.

1/2 1950 Befuldmægtiget i Træindkøb ved A/S Dansk Skovindustri, Næstved, 1956 Ejer af Skovvænge.



° *Gerdes*, Bent Christian, Forester, født 13/6 1919 i København. Søn af Læge C. A. Gerdes-Hansen, København, og Ellen Lützen.



Gift 17/8 1946 i København med Ruth Mejlbo, født 9/1 1924 i København, Datter af Lektor Sven Mejlbo og Minna Heiman.

Elev paa Giesegaard Skovd., Skovr. V. Ipsen, Haderslev Skovd., Skovr. Sv. Rix, 1949 Forstk. I.

1950 Assistent ved Statens Tilsyn med Plantager i Jylland.

1950 Emigreret til Nordamerikas forenede Stater med Ansættelse hos St. Paul and Tacoma Lumber Co., Tacoma, Washington, som Tree farm forester.

1956 Konsulent ved Manning Seed Co., Oregon.



* *Gottlieb*, Olaf William, Direktør, født 26/7 1921 i Frederiksværk.

Søn af Læge i Frederiksværk Axel Gottlieb og Karen Busse.

Gift 14/10 1950 i Herfølge med Gerda Christiansen, født 16/4 1929 i Simmerbølle, Datter af Sognepræst til Herfølge Ebbe Johannes Christiansen og Sigrid Harries.

1940 Student, Holsteinborg Skovd., Skovr. J. E. Rsmussen, 1942 Aftjent Værnepligt ved Kystdefentionen, 1945 ved Den danske Brigade i Sverige, Vallø Stifts Skovdistrikter,

Overførster O. Fabricius, 1949 Forstk. II.

1949–50 Praktikant ved Træindustri i Sverige, 1950–54 Disponent ved Hyllinge Træindustri A/S Hyllinge.

1/8 1954 Sagbrugsbestyrer ved Treschow-Fritzøe Lövtresagbruk og Lövsogskonsulent ved Treschow-Fritzøe bruk, Larvik, Norge.

1957 Direktør ved Hyllinge Træindustri A/S, Hyllinge.

* *Green*, Ib, Forstfuldmægtigaspirant ved Hedeselskabet, født 25/10 1924 i Bangkok, Siam.

Søn af Overingeniør Axel Green, tidl. Bangkok.

Gift 3/11 1951 i Vedbæk med Anne Julie Højgaard Christensen.

1943 Student, mat. nat. (Frederiksberg), 1943–44 Gjorslev Skovd.,

Skovr. B. H. Petersen, 1948–49 Tisvilde-Frederiksværk Skovd., Skovr. K. Morville, 1949 Forstk. I, 1949–50 Aftjent Værnepligt ved Søværnet.

1950–51 Assistent ved Statsskovenes Plan-teavlsstation og Arboretet i Hørsholm, 1951–54 Leder af Frøvirksomheden »Jydsk Skovfrø« under Løndal Gods. Studierejser: 1948 og 1955 i Norge, 1952 i Sverige.

1/8 1954 Forstfuldmægtigaspirant ved Hedeselskabet med Tjeneste ved Plantningsafdelingen.



* *Hermansen*, Niels Kristian, Profes-sor, født 7/2 1922 i Skodborg.

Søn af Førstelærer K. M. Hermansen og Anna Jensen.

Gift 16/8 1947 paa Frederiksberg m. Cecil Oxenvad, f. 18/8 1924, Datter af kgl. Kapel-musikus Aage Oxenvad og Gudrun Møller.

1939 Præliminæreks. (Vejen), 1942 Student, mat. nat. (Sorø), 1942–43 Lindet Skovd., Skovr. Sv. Rix, 1948–49 Farum Skovd., Skovr. J. Holten, 1949 Forstk. I, 1949–50 Aftjent Værnepligt ved Trainafdelingen.



1950 Honorarl. Forstfuldmægtig ved Statsskovbruget, 1951–52 Forelæsninger i Skovbrugets Driftsøkonomi v. Landbohøjskolen, 1952 kst. Professor samme Sted, 1953 Forstfuldmægtig ved Statsskovbruget, 1949–55 Studierejser til Skotland, Schweiz, Vesttyskland, Holland og Østtyskland.

Oktober 1955 Professor ved Den kgl. Veterinær- og Landbohøjskole.

1953 Medl. af Best. for Skovhistorisk Selskab, 1953 Korrespondent for Danmark for Commonwealth Forestry Bureau, 1954 Medl. af Best. for Jagt- og Skovbrugsmuseet, 1954 Medl. af Best. for Dansk Skovforening, 1954 Medl. af Redaktionsudvalget for Dansk Skovforenings Tidsskrift.

1955 Sekretær for Den kgl. Veterinær- og Landbohøjskoles Under-visningsraad, 1955 Form. for Den kgl. Veterinær- og Landbohøjskoles Forretningsudvalg, 1955 Form. for Den kgl. Veterinær- og Landbohøjskoles Stipendiekomite, 1955 Medl. af Forretningsudvalget for Dansk

Studiefond, 1955 Medl. af Repræsentantskabet for Ungdommens Uddannelsesfond, 1957 Efor for Veterinær- og Landbohøjskole Kollegiet.

Litterære Arbejder: D. Skovf. T. 1949 Fra et Ophold i Skotland, 1950 (sammen med F. Jørgensen) Skovøkonomiske beregninger II. Omdriftsbestemmelse, 1952 Sammenlægning af skovparceller i Schweiz, 1953 Omdriftsbestemmelsens dynamik, 1954 Sorterings- og handelsforhold i nogle europæiske lande, 1955 Økonomiske betragtninger vedrørende træartsvalget, 1955 Forenklet skovvurdering, 1955 Om træartsvalg, 1955 Om fredskovsforordningen af 1805, 1955 Statistik over Danmarks parcelskove. Afhandlinger i Den kgl. Veterinær- og Landbohøjskoles Aarskrift, »Træindustrien« og Nordisk Tidsskrift for teknisk Økonomi. Sk. og F. 1952 Andelsskoven, 1954 Hvad er fredskov?

° *Hinrichsen*, Bror Knud, Direktør, født 23/7 1923.
1949 Forstk. I.

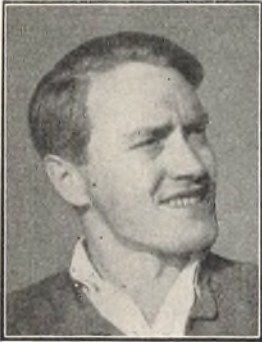

° *Holstener-Jørgensen*, Helge, Forstassistent, født 10/12 1924 i Kraghave, Tingsted Sogn.

Søn af Gaardejer E. Holstener-Jørgensen, Sundby, og E. Meyer Nielsen.

Gift 16/7 1949 i Taars med Agnete Buemann, født 28/4 1924, Datter af Tandlæge A. C. Buemann og Hustru, født Lützhøft Christensen.

1943 Student, mat. nat., 1943–44 Orupgaard Skovd., Skovr. Sv. Bang, 1948–49 Bidstrup Skovd., Skovr. L. V. Krarup, 1949

Forstk. I, 1949–50 Aftjent Værnepligt ved Livgarden.

Studierejser i Holland, Schweiz, Østrig, Tyskland og Sverige.

1/5 1950 Assistent ved Statens forstlige Forsøgsvæsen.

Litterære Arbejder: D. Skovf. T. 1953 Forskellige løvarters virkning på den biologiske aktivitet i rødgranhumus, 1955 Vandets bevægelse i jorden. D. f. Forsøgsv. Bd. XXII, 1956 Floraundersøgelser i Mølleskoven.

° *Ingvorsen*, Carl Frederik, Skovrider og Skovbrugskonsulent, født 20/8 1922 i København.

Søn af Kontorchef C. F. Ingvorsen og Rigmor Marcussen.

Gift 8/4 1952 paa Tjele med Ellen Lüttichau, født 10/6 1928 paa Tjele, Datter af Kammerherre C. D. Lüttichau og Vibeke Brockdorff.

1942 Student, mat. nat., 1943–44 Gavnø-Lindersvold Skovd., Skovr. H. Muus, 1948–49 Bidstrup Skovdistrikt, Skovrider L. V. Krarup, 1949 Forstk. II.

1949–50 Assistent ved Geodætisk Institut og Arboretet i Hørsholm, 1951–55 Studierejser til England, Tyskland, Frankrig og Schweiz.

Februar 1950 Etablerede Dansk Skovkontor i Sorø, August 1950 flyttet til Næstved, 1/9 1950 Tillige Skovrider og Konsulent for Smaaskovsforeningen i Præstø Amt.

1954 Form. for Best. i Dansk Herregaardsvildt A/S.



* *Iversen*, Aksel, Forstkandidat, født 25/7 1922 i Haderslev.

Søn af tekn. Vejassistent Harald Iversen, Haderslev, og Jenny Marie Hansen.

Gift 21/11 1953 i Vedsted ved Haderslev med Elsebet Roust, født 4/10 1931 i Tønder, Datter af Amtsskolekonsulent Thomas Roust og Elisabeth Olga Petersen.

1939 Realeks., 1940–41 Elev paa Lindet Skovd. og 1942–43 Viborg Skovd., 1943 Asmildkloster Landbrugsskole, 1943 Adgangs-eksamen til Landbohøjskolen, 1948–49 Wexelsborg Skovdistrikt, 1949 Forstk. II.

1949–50 Assistent ved Statens Tilsyn med de private Skove i Ringkøbing Amt, 1950–53 Assistent ved Hedeselskabets Mose- og Engafdeling i Haderslev og Aabenraa, 1953 Studierejse til Norge med Tilskud fra Landbohøjskolen og Fondet for Dansk-Norsk Samvirke.

1951 Forstlig Konsulent for Skovlaget »Skodborg Skov«, 1954 Medhjælp ved Fredskovkonstatering for Statens Tilsyn med de private Skove i Aabenraa Amt, 1955 Medhjælp ved 8 aarigt Tilsyn og Fredskovkonstatering for Statens Tilsyn med de private Skove i Haderslev Østeramt.

1953 Tilsynsførende ved Sønderborg Amts Vandløbsvæsen med Sognevandløb i Sønderborg Amt, 1953 Lærer ved Forsvarets civile Tjenestetidsundervisning for 2. Regiment og CF-Garnisonen i Haderslev samt Flyvestation Skrydstrup, 1953 Instruktør ved Hjemmeværnsdistrikt Haderslev.



Litterære Arbejder: D. Skovf. T. 1955 Grundvandets betydning for hedeskovenes vandforsyning, 1955 Om Jordvandets Bevægelser og dets eventuelle Betydning som Smittevej for Rodfordærveren *Fomes annosus*.



Iversen, Otto Sperling, Flyverløjtnant, født 3/5 1918 paa Frederiksberg.

Søn af Skovrider for Rosenvold Skovdistrikt, Forstkandidat Axel Iversen og Ella Alice Margrete Sperling.

Gift 13/1 1946 i København med Vera Agnete Larsen, født 26/3 1919 i København, Datter af Værkmester Laurits Peter Larsen og Petra Andersen.

1934 Præliminæreks., 1937 Student, 1937–38 Rosenvold Skovd., Skovrider A. Iversen, 1948–49 Odsherred Skovd., Skovr. E. Bentzen, 1949 Forstk. II. 1945 Aftjent Værnepligt ved Trainafdelingen og antaget til frivillig Tjeneste efter Gennemgang af Rytteriets Løjtnantskole.

° *Jakobsen*, Bent, Assistent, født 8/2 1921 i Højby.

Søn af Gaardejer Jakob P. Jakobsen og Ellen Margrethe Andersen. Gift 5/8 1950 i Vig med Kathrine Nielsen, født 27/9 1921 i Vig, Datter af Gaardejer Herman Nielsen og Ingeborg Christensen.

1943 Student, mat. nat. (Høng), 1945–46 Holsteinborg Skovd., Skovr. J. E. Rasmussen, 1948–49 Vallø Stifts Skovdr., Overførster O. Fabricius, 1949 Forstk. I.

Studierejser: 1949 i Skotland, 1954 i Sverige.

1/4 1950 honorarl. Assistent i Dansk Skovforenings økonomisk-statistiske Afdeling.

° *Lundberg*, Jørgen, Forstfuldmægtigaspirant ved Hedeselskabet, født 8/4 1923 paa Frederiksberg.

Søn af Direktør for A/S S. B. Lundbergs Maltfabrik i Ebeltoft Søren B. Lundberg og Ane Margrethe Blegvad Jensen.

Gift 2/8 1953 i København med Tove Nielsen, født 16/7 1926 i Horsens, Datter af Toldforvalter i Gedser Knud Aage Nielsen og Magda Wellejus.

1941 Student (Nykøbing F.), 1941–43 Kalø Skovd., Skovr. Th. Wellendorf, 1948–49 Wedellsborg Skovd., Skovr. P. Qvistgaard, 1949 Forstk. I. 1949–50 Aftjent Værnepligt.

1950–54 Assistent ved Statens forstlige Forsøgsvæsen, 15/8 1954 Forstfuldmægtig-aspirant ved Hedeselskabet med Tjeneste ved Plantagereguleringen.

Litterære Arbejder: D. Skovf. T. 1952 1947-ska-dernes indvirkning på douglasgranens tilvækst, 1954 Urskov og stærk hugst i bøg på Krenkerup.



• *Pedersen*, Jørgen Bertel Hildebrandt, Forstassistent, født 28/12 1922 i Enegaarde ved Præstø.

Søn af Gaardejer og Sognefoged H. E. Pedersen, Enegaarde, og Marie Bertelsen.

1943 Adgangseks. til Landbohøjskolen, 1942–43 Gavnø-Lindersvold Skovd., Skovr. H. Muus, 1948–49 Haderslev Skovd., Skovr. S. Rix, 1949 Forstk. II.

1949–50 Assistent ved Skovdyrkerforeningen for det nordlige Sjælland, 1950 Assistent ved Statsskovreguleringen, 1950–54 Assistent ved Dansk Skovforenings Planlægningsafdeling, 1952 Studierejse i Skotland.

22/10 1954 Forstassistent ved Knuthenborg Skovbrug og Park.



• *Petersen*, Broder Beier, Amanuensis, født 18/8 1924.

Søn af Grosserer Hans Petersen og Sofie M. E. Thomsen.

Gift 8/8 1952 i Holland med Annie Froukje Numan, født 12/6 1930 i Zwolle i Holland, Datter af Inspecteur bij de Directe Belastingen, Friesland, Groningen og Drente, Tjibbe Numan og Ina Troost.

1943 Student, mat. nat. (Sct. Jørgen), Svenstrup Skovd., Skovr. K. Holten-Andersen, Tisvilde-Frederiksværk Skovdistrikt, Skovr.



K. Morville, 1949 Forstk. I. — 1/7 1949 honorarl. videnskabelig Assistent ved Landbohøjskolen, 1/7 1953 Amanuensis ved Den kgl. Veterinær- og Landbohøjskoles zoologiske Laboratorium.

1954–56 Tildelt Landbohøjskolens Kandidatlegat.

Litterære Arbejder: D. Skovf. T. 1950 Egerskrælning på bøg og lærk, 1951 (sammen med E. Jørgensen) Angreb af *Fomes annosus* og *Hylesinus piniperda* på *Pinus silvestris* i Djurslands plantager, 1952 *Hylesinus micans*, artens udbredelse og en oversigt over dens optræden i Danmark, 1955 Hos svenske forstentomologer, 1955 *Hyllobius*-bekæmpelse. D. forstl. Forsøgsv. Bd. XXI (sammen med N. Haarløv) Temperaturmålinger i bark og ved af Sitkagran, Bd. XXI (sammen med V. Gøhrn og H. A. Henriksen) Iagttagelser over *Hylsinus* (*Dendroctonus*) *micans*, Bd. XXII, 1956 Bladhvepsen *Lygaeonematus Abietinus* Christ som skadedyr på rødgran i Sønderjylland. Sk. og F. 1951 *Hyllobius abietis*, 1952 Lærke-sækmøllet, 1953 Fyrrevikleren, 1954 Granens rodbille.



* *Sandager*, Hans Christian, Opmaalingsassistent, født 22/11 1922 i Køng Sogn.

Søn af Lærer L. Sandager og Cecilie Sørensen.

Gift 22/8 1947 i Brændekilde med Eva Høj Jensen, født 19/1 1925 i Tientsin i Kina, Datter af Plantageejer C. A. Jensen og Ellen Høj.

1941 Student, mat. nat., 1942–43 Krenge-
rup Skovd., Skovr. E. Rolsted, 1948–49 Fa-
rum Skovd., Skovr. J. Holten, 1949 Forstk. I,
1949–50 Aftjent Værnepligt.

1950 Medhjælp ved Dansk Skovforenings
Planlægningsafdeling, 1950–52 Observator ved Geodætisk Institut.

Apr. 1952 Opmaalingsassistentaspirant, Aug. 1955 Opmaalingsassistent ved Geodætisk Institut.



* *Vinther*, Christian, Skovrider og Skovbrugskonsulent, født 28/12 1920 i Løve ved Bryrup.

Søn af Lærer Jens Vinther, Bryrup, og Ellen Rasmussen.

Gift 14/5 1949 i Krstrup med Allie Kidde Staugaard, født 7/6 1924 i Smidstrup Sogn, Datter af Kontorassistent Svend Staugaard og Kristine Madsen.

1939 Student, Palsgaard Statsskovd., Skovr. K. N. Kiergaard, Brahetrolleborg Skovd., Skovr. E. Bistrup, 1949 Forstk. I.

1950

1949 Ringsaker Almending, Norge, Norges Landbrukshøgskole, Ås, 1950 Geodætisk Institut, 1950–53 Assistent ved Statens Tilsyn med Plantager i Jylland, 1953–55 Repræsentant for Frost A/S Planteskoler.

1/7 1954 Skovrider for Smaaskovforeningen for Aalborg og Thisted Amter.

1955 Salgschef i Sverige for Hjortsøes Planteskole og Kulla Skogsplanter, Domsten. 1955–56 Planlægningsarbejde paa Aarhus Kommunes Skovdistrikt.

1950

* *Andersen*, Kristian Frederik, Forstkandidat, født 7/12 1925 i Spandet.

Søn af Sognepræst i Vemb Christian Andersen og Johanne Marie Madsen.

Gift 14/5 1950 med Ruth Jensen, født 15/3 1928 i Ulfborg.

1950 Forstk. I, 1950–51 Aftjent Værnepligt.

1951–55 Assistent ved Landbohøjskolens Skovbrugsafdeling, 1955 honorarl. Forstfuldmægtig ved Statsskovbruget.

Litterære Arbejder: D. Skovf. T. 1955 (sammen med P. Moltesen) Teknologiske undersøgelser af bøgeved.

* *Bjerke*, Sten Skovrider, født 26/10 1916 i København.

Søn af Kontorchef i Københavns Kommune Hjalmar Bjerke og Erna Huld.

Gift 31/7 1948 med Kirsten Høst, født 8/11 1921 paa Frederiksberg, Datter af Hovedrevisor i Finansministeriet Harald Høst og Karen Gulstad.

1935 Student, mat. nat., 1936 cand. phil., 1938–39 Gammelkjøgegaard Skovd., Skovr. F. Ogstrup, 1949–50 Overgaard Skovdistrikt, Forstk. F. Juncker, Trolle-Ljungby Skovd., Skovr. K. Moldenhawer og Torbenfeldt Skovd., Skovrider C. Bistrup, 1950 Forstk. I.

1947 Botaniske Studier ved Københavns Universitet, 1950–52 Løvskovskonsulent for Treschow-Fritzøe, Larvik, 1952 Løvskovskonsulent Det norske Skogsselskab, 1945 og 1950–55 Studierejser i Sydnorge.

1950 Planlægningsarbejder i Skaane: Trolle-Ljungby-Årup Fideikommiss, Dele af Bjørnstorp Fideikommiss, Børringekloster Fideikom-



miss, Trollenäs Fideikommiss, Skabersjö Fideikommiss, Karsholm Gods, Simontorp säteri, Del af Knutstorp Gods og Torup Gods, 1952 Skovrider for Börringekloster Fideikommiss, Krageholm og Bellinge Godsers Skove.

Litterære Arbejder: Artikler om Løvskovsforhold i norske Fagtidsskrifter. D. Skovf. T. 1953 En skovfyroproveniensen for tørre Egne?



° *Brandt*, Knud Koefoed, Forstfuldmægtigaspirant ved Hedeselskabet, født 25/4 1926 i Nylars.

Søn af Gaardejer Hans Aage Brandt, Bakkegaard, Nylars, og Else Margrethe Koefoed.

Gift 20/7 1953 i Maaløv med Anne Marie Rindal Jacobsen, født 29/10 1927, Datter af Maskinmester Victor Jacobsen og Eva Rindal.

1944 Student, mat. nat., 1944–45 Bornholms Skovd., Skovr. J. A. Nielsen, 1949–50 Wedellsborg Skovd., Skovr. P. Qvistgaard,

1950 Forstk. I, 1951 Kornet, 1952 Sergent i Fodfolket.

1952–53 Assistent ved Skovtræforædlingen, Arboretet i Hørsholm, 1953–54 Assistent ved Statens forstlige Forsøgsvæsen, Afd. for Hede- og Klitskove, Vejle, 1/8 1954 Forstfuldmægtigaspirant ved Hedeselskabet med Tjeneste ved Skovtræforædling og Skovfrøcentral.

Litterære Arbejder: D. f. Forsøgsv. Bd. XXI, 1954 Proveniensenforsøg med skovfy m. v. i Jørgensens plantage, Djursland.



° *Brix*, Holger, Forstkandidat, født 2/7 1925 paa Frederiksberg.

Søn af Overtrafikkontrolør ved Statsbanerne Brix og Kaja Hammerich.

1944–45 Elev paa Gavnø-Lindersvold Skovd., Skovr. H. Muus, 1949–50 Holsteinborg Skovd., Skovr. L. Vigen, 1950 Forstk. II.

1950–51 Planlægningsarbejde paa Holsteinborg Skovd., 1951–55 Logging supervisor for R. T. Briscoe Ltd., Gold Coast, W. Africa, 1956 Studier ved Forest Genetics Laboratory, Texas, med Stipendie under Texas Forest Service.

° *Christensen*, Find Frits Frederik Günther, Forstassistent, født 27/6 1924 i Kolding.

Søn af Distriktschef ved Jydsk Telefon A/S, cand. polyt. Carl Georg Christensen, Skærbæk, og Marthe Mathilde Louise Rose Günther Hanssen.

Gift 25/9 1954 i Fredericia med Karen Elisabeth Hanssen, født 19/7 1925 i Fredericia, Datter af Skrædermester Marius Hanssen og Johanne Jensen.

1942 Student, mat. nat., 1943–44 Corselitze Skovd., Skovr. Chr. Smith, 1949–50 Gavnø-Lindersvold Skovd., Skovr. H. Muus, 1950 Forstk. II, 1950 Aftjent Værnepligt ved Artilleriet.

1947 Studierejse med Ecole nationale des Eaux et Forêts, 1948 Kursus paa den norske Yrkesskole for Skogsarbeidere, 1951 Assistent ved Arboretet i Hørsholm, 1951–52 Studierejse i Spanien, Portugal og Marokko, 1952–54 Assistent ved Dansk Skovforenings økonomisk-statistisk Afdeling, herunder Planlægningsarbejder paa Humleore, Klintholm og Astrup Skovdr., 1954 Assistent paa Farum Skovd., 1/10 1954 Forstassistent ved Udby Skov, 1/9 1956 ved Roden Skov.



° *Christensen*, Henning Fabricius, Opmaalingsassistent, født 19/3 1923 i Rudkøbing.

Søn af Postmester i Lunderskov Christian Christensen og Karen Johanne Fabricius.

Gift 19/3 1949 i København med Else Marie Drachmann Skotting, født 10/8 1929 i Esbjerg, Datter af Trafikassistent ved Statsbanerne André Skotting og Inger Smidt.

1942 Student, 1942–43 Ravnholt Skovd., Skovr. J. F. Mørk-Hansen, 1949–50 Haderslev Skovd., Skovr. Sv. Rix, 1950 Forstk. II, 1945–46 Aftjent Værnepligt, 1951 Løjtmant.

1951 honorarl. Assistent ved Geodætisk Institut, 1/6 1955 fastansat som Opmaalingsassistent ved Geodætisk Institut.



° *Estrup*, Iakob, Forstassistent, født 18/8 1925 paa Frederiksberg. Søn af Hofjægermester Iakob Estrup, Kongsdal, og Inger Skeel.



Gift 20/6 1953 i Gangsted med Karen Leth, født 1/12 1924 i Gangsted, Datter af Gaardejer Hans Leth og Johanne Schultz.

1943 Student, mat. nat. (Stenhus), 1943—44 Gisselfeld Klosters Skovd., Skovr. Sv. Kindt, 1949—50 Det Petersgaardske Skovd., Skovr. C. Bach, 1950 Forstk. I, 1951 Kornet, 1951 Sergent, 1952 Løjtnant af Reserven ved Telegraftropperne.

1952—53 Assistent ved Østsjællandske Skoves Træforædling. 1/7 1953 Forstassistent ved Gisselfeld Klosters Skovdistrikt.



° *Jakobsen*, Peter Lorenz, Forstassistent, født 13/5 1921 i Lille Oustrup ved Kjellerup.

Søn af Gaardejer i Oustrup Kristen Magnus Jakobsen og Anna Marie Dössing.

Gift 13/5 1951 i Voxlev med Marie Palle- sen, født 13/6 1924 i Nyrup ved Nibe, Datter af Lærer Jens Christian Palle- sen og Ane Kir- stine Staun.

1940 Student, mat. nat. (Viborg), Viborg Skovd., Skovr. J. V. Ringsted, Holsteinborg Skovd., Skovr. L. Vigen, 1950 Forstk. II.

1950—51 Planlægningsarbejde paa Holsteinborg Skovd., 1/3 1951 Forstassistent paa Holsteinborg Skovdistrikt.



° *Jensen*, Arthur Mølgaard, Forstkon- trolør, født 12/8 1920.

1941 Skovfogedeks., 1950 Forstk. I, 1950— 51 Planlægningsarbejder.

1/4 1951—53 Forstkontroløraspirant ved Statsbanernes Plantningsvæsen i 2. Distrikt, 1953 Forstkontrolør ved 1. Distrikt med Bopæl i Roskilde.

• *Keiding*, Henrik, Resident Scientist, født 7/10 1922 i København.

Søn af Underdirektør Johannes Keiding, Charlottenlund, og Frederikke Levinsen.

Gift 17/5 1950 i Sønder Næraa med Ingrid Barfod-Petersen, født 1/10 1925 i Lindknud, Datter af Valgmenighedspræst Clemens Barfod-Petersen og Asta Dalsgård.

1944–45 Elev paa Bregentved Skovd., Forstinsp. Th. Jagd, 1949–50 Langesø Skovd., Skovrider O. J. Marstrand Jørgensen, 1950 Forstk. I.

1950–51 Assistent ved Skovtræforædlingen, Arboretet i Hørsholm.

10/2 1952 emigreret til Malaya som Forsøgsleder ved Forædling af Gummitræet ved Prang Besar Rubber Company, Ltd.



• *Larsen*, Johannes Henning Kromann, Forstkandidat, født 30/4 1924.

1950 Forstk. II.

Emigreret til Afrika med Ansættelse i R. T. Briscoe Ltd., Obuasi, Gold Coast, West-Africa.

• *Neergaard-Petersen*, Poul Henrik, Forstkandidat, født 15/6 1923 i Egense Sogn.

Søn af Skovejer, Forstkandidat Carl Emil Neergaard-Petersen, Tralskov, og Carli Hansen.

Gift 2/1 1954 i Sverige med Karen Lund, født 29/12 1931 paa Rössjöholm i Sverige, Datter af Skovrider paa Rössjöholm ved Munkaljungby, Forstkandidat Jes Lund og Ulla Mørk-Hansen.

1942 Student, mat. nat., Krengerup Skovd., Skovr. E. Rolsted, Lindenberg Skovd., Skovr. H. Stougaard, 1950 Forstk. II, 1951 Kornet, 1952 Sergent.

1952 Opmaalingsarbejde ved W. Trahns skogsbyrå, Stockholm, 1/12 1952 Assistent ved Dronninglund Storskov.



• *Philipsen*, Christian Thomsen, Forstfuldmægtig ved Hedeselskabet, født 29/4 1925 paa Avnbølmark, Ullerup Sogn.



Søn af Gaardejer Johan Philipsen, Vestervang ved Vester Sottrup, og Anne Marie Thomsen.

Gift 25/10 1952 i Nybøl med Anne Marie Andresen, født 7/9 1923, Datter af Købmand P. Andresen, Ø. Sottrup, og Kjestine Schmidt.

1944 Student, mat. nat. (Sønderborg), 1944–45 Graasten Skovd., Skovr. C. Lindskov Christiansen, 1949–50 Wedellsborg Skovd., Skovr. P. Qvistgaard, 1950 Forstk. I, 1950–51 Aftjent Værnepligt.

1951 Assistent ved Arboretet i Hørsholm, 1951–52 Assistent ved Dronninglund Storskov.

1/12 1952 Forstfuldmægtigaspirant, 1/4 1954 Forstfuldmægtig ved Hedeselskabet med Tjeneste ved Plantingsafdelingen.



* *Poulsen*, Gunnar, Forstkandidat, født 9/2 1924 i Horsens.

Søn af Overretssagfører i Horsens F. C. Poulsen og Anna Louise Møller.

1943 Student, mat. nat. (Horsens), Stenderup Skovd., Skovr. E. Lassen, Trolle Ljungby, Sverige, Jägmästare K. Moldenhawer, 1950 Forstk. I, 1950–52 Aftjent Værnepligt.

1952–54 Raadgivende forstligt Arbejde, Château de Thauvenay par Sancerre, Cher, Frankrig, 1954–55 Registreringsarbejder paa Lindenberg Skovd., 1955–56 Studieophold ved Ecole Nationale des Eaux et Forêts, Nancy, herunder Proveniensundersøgelser i Samarbejde med S. F. F., 1956 Acting Conservator of Forest med Station i El-Obeid, Forest Department, Khartoum, Sudan.

Litterære Arbejder: Forêts de France et Action Forestière, Artikler om Mellemskovsproblemer. D. Skovf. T. 1955 2 franske egeprovenienser.

* *Rasmussen*, Jens, Forstfuldmægtig, født 16/10 1920 paa Sortemosegaard ved Hornslet.

Søn af Gaardejer R. F. Rasmussen, Sortemosegaard, og Ane Christine Christensen.

Gift 15/7 1949 i Mejlby med Anne Louise Ogstrup, født 8/7 1925, Datter af Landsretssagfører M. P. Ogstrup og Helga Baltzersen.

1943 Student, mat. nat., 1944–45 Kalø Skovdistrikt, Skovrider Th. Wellendorf, 1949–50 Langesø Skovdistrikt, Skovrider O. Marstrand Jørgensen, 1950 Forstk. I.

1950 Planlægning af Beskæftigelsesarbejder paa Ulborg Skovdistrikt, 1/2 1951 Forstfuldmægtig paa Lindenberg Skovdistrikt.



◦ *Rolsted*, Jørgen, Forstassistent og Godsfuldmægtig, født 17/6 1923 paa Rønnemosegaard ved Glamsbjerg.

Søn af Skovrider for Krengerup Skovdistrikt, Forstkandidat Ernst Viggo Rolsted og Else Ebba Munck.

Gift 21/7 1949 i Norge med Kari Nørgaard, født 22/11 1924 i Oslo, Datter af Godsejer Kjeld Nørgaard, Storøen, Norge, og Karin Rosenqvist.

1942 Student, mat. nat., 1943 Adgangseks. til Officersskolen, 1943 og 45 Aftjent Værnepligt, 1943–44 Krengerup Skovd., Skovr. E. V. Rolsted, 1949–50 Langesø Skovd., Skovr. O. Marstrand Jørgensen, 1950 Forstk. I.

1950 Taksationsarbejde paa Corselitze Skovdistrikt, 1/11 1950 Forstassistent og Godsfuldmægtig paa Corselitze.



◦ *Schlätzer*, Georg, Forstkandidat, født 1/8 1924 i København. Søn af Overlærer Schlätzer, København.

Gift med Karen Olsen, født 25/4 1926.

1943 Student, nyspr., 1944 Tillægsprøve til matematisk Studentereksamen, Bidstrup Skovdistrikt, Skovrider L. V. Krarup, og Lellinge Skovdistrikt, Skovrider O. Friis, Haderslev Skovdistrikt, Skovrider S. Rix, 1950 Forstk. I. Uddannelsen afbrudt af Fangenskab i KZ-Lejren i Neuengamme.

1950 Studieophold paa Sundsvallsbolagens skogsskola i Jämtland, 1950 Assistent ved Statens Tilsyn med de private Skove i Ringkøbing



Amt, 1955 Studierejse i Skotland med Tilskud fra Skovbrugsfonden.

1/1 1951 Planlægger ved Klitvæsenet.

Litterære Arbejder: D. Skovf. T. 1951 Nye signaler i nordsvensk skovbrug.



* *Simony*, Jørn, Skovrider, født 13/3 1925 i Hellerup.

Søn af Læge i Hellerup Otto Emil Simony og Hedvig Martha Johanne Wiese.

Gift 8/9 1951 i Vejstrup med Marie-Louise Teisen, født 5/8 1926 paa Melbygaarden, Datter af Godsejer, Landbrugskandidat P. H. Teisen, Tiselholt, og Karen H. Timm.

1943 Student, mat. nat. (Øregaard), 1943–44 Corselitze Skovd., Skovr. Chr. Smith, og Svenstrup Skovd., Skovr. K. Holten-Andersen, 1944 Adgangseks. til Landbohøjskolen, 1944–

45 Gisselfeld Klosters Skovd., Skovr. Sv. Kindt, og Gaunø-Lindersvold Skovd., Skovr. H. Muus, 1949–50 Det Petersgaardske Skovd., Skovr. C. Bach, 1950 Forstk. I.

Studierejser: 1946 i Island, 1950 i Frankrig.

15/4 1951 Planlægnings- og Assistentarbejde paa Aalholm-Bremersvold og Beldringe-Lekkende Skovdr., 1/10 1952 Skovfoged ved Roden Skov og Planlægningsassistent paa Aalholm-Bremersvold Skovdistrikt, 1956 Skovrider paa Oremandsgaard.

1955 Form. for Nysted og Omegns Jagtforening.

Litterære Arbejder: D. Skovf. T. 1951 Fransk privatskovbrug.

* *Søgaard*, Bent Frederik, Amanuensis, født 12/12 1919 i Birket.

Søn af Bagermester i Birket Sv. Søgaard og Marie Th. Hansen.

Gift 24/5 1947 i Søllerød med Birgit E. Christiansen, født 29/7 1926 i Holte, Datter af Grosserer E. Christiansen og A. M. Hætting Larsen.

1944–45 Elev paa Tisvilde-Frederiksværk Skovd., Skovr. K. Mor-

ville, 1949–50 Langesø Skovd., Skovr. O. Marstrand Jørgensen, 1950 Forstk. II, 1940–41 og 1945 Aftjent Værnepligt ved Livgarden.

Studierejser: 1951 til Holland og Belgien, 1952 Provenienskongres i Hamburg, 1953 til England og Skotland, 1954 Internationale Botaniske Kongres i Paris, 1954 til Canada og USA.

1950–54 Assistent ved Skovtræforædlingen, Arboretet i Hørsholm, 1/7 1954 Amanaensis samme Sted.

Litterære Arbejder: D. forstl. Forsøgsv. Bd. XXI, 1954 Fem søskendebestøvninger i europæisk lærk. Den kgl. Veterinær- og Landbohøjskoles Aarskrift 1956 Experiments on Resistance to Attack by *Didymascella thujina* (Dur.) Maire (*Keithia thujina*) on *Thuja plicata* Lamb.



• *Winther*, Christian Michael, Skovrider og Godsforvalter, født 30/12 1916 i København.

Søn af Overkirurg ved Frederiksberg Hospital Fritz L. A. Winther og Asta Holga, f. Winther.

Gift 5/7 1947 i København med Iben Gudrun Beck, født 11/12 1921 paa Frederiksberg.

1938 Skovfogedeks., 1944 Student, mat. nat., 1950 Forstk. I, 1941 Løjtnant af Reserven.

1950–51 Opmaalingsarbejder ved Geodætisk Institut, 1952 Assistent ved Statsskovreguleringen, 1953–54 Assistent ved Landbohøjskolens Skovbrugsafdeling.

1/1 1955 Skovrider og Godsforvalter paa Sperlingsholm ved Halmstad i Sverige.



1951

• *Abell*, Torben, Forstassistent, født 13/1 1925 paa Frederiksberg. Søn af Skovrider for Hvidkilde Skovdistrikt, Forstkandidat Jørgen Abell og Rahel Daisy Schytte Christiansen.

Elev paa Hvidkilde Skovdistrikt, Skovrider J. Abell, Haderslev Skov-



distrikt, Skovrider S. Rix, 1951 Forstk. I, Ikke aftjent Værnepligt.

1/5 1951 Forstassistent paa Hvidkilde Skovdistrikt og Savværk.



* *Boye*, Christian, tekn. vidensk. Assistent, født 26/10 1926 i Tønder.

Søn af Civilingeniør i Hellerup S. Boye og Ingrid Prahl.

Gift 5/9 1953 i Stenstrup med Beate Spøhr, født 6/12 1927, Datter af Læge Johannes Spøhr.

1945 Student, mat. nat. (Øregaard), Gavnø-Lindersvold Skovd., Skovr. H. Muus, Randbøl Skovd., Skovr. V. Halskov Hansen, 1951 Forstk. I.

1951–53 Assistent ved A/B Svensk Salix Industri og Dansk Skovforening.

1/4 1953 Teknisk videnskabelig Assistent ved Træindustriens Forskningsinstitut i Allerød.



Gelhede, Børge, Forstfuldmægtig, født 14/7 1924 i Helsingør.

1942 Student (Helsingør), 1943–44 Kronborg Skovd., Skovr. H. Engberg, 1945–46 Skjoldenæsholm Skovd., Skovr. C. M. Vendelsøe, 1950–51 Haderslev Skovd., Skovr. S. Rix, 1951 Forstk. I, 1942–43 Aftjent Værnepligt ved Søværnet.

1951 Assistent ved Arboretet i Hørsholm, 1951–53 Ansat i R. T. Briscoe Ltd., Gold Coast, British West Africa, 1953–56 Assistent ved Skovreguleringen.

1/7 1957 honorarl. Forstfuldmægtig ved Statsskovbruget med Tjeneste paa Palsgaard Skovdistrikt.

• *Hvidt*, Edvard, Skovrider og Skovbrugskonsulent, født 5/2 1924 paa Frederiksberg.

Søn af Sognepræst til Graasten og Adsbøl Conrad Vilhelm Hvidt og Ellen Richard, f. Nandrup.

Gift 16/7 1954 med Ella Kirstine Beyer, født 17/2 1931, Datter af Gaardejer Hans Beyer, Aasgaard, og Marie Wilhelmine Mehl.

1943 Student (Sønderborg), 1944–46 Graasten Skovd., Skovr. C. Lindskov Christiansen, og Lellinge Skovd., Skovr. O. Friis, 1950–51 Wedellsborg Skovd., Skovr. P. Qvistgaard, 1951 Forstk. II, 1953 Løjtnant af Reserven.

1953–54 Assistent ved Arboretet i Hørsholm, Studierejse i Storbritannien, 1954 Taksation paa Støvringgaard Klosters Skovd.

6/10 1954 Skovrider og Konsulent for Midtjydsk Skovdyrkerforening med Bopæl i Rønge ved Ulstrup.



• *Jensen*, Palle Holst, Forstkandidat, født 24/10 1923 i Brøndsted.

Søn af Førstelærer i Brøndsted G. Holst Jensen og S. Ballegaard.

1943 Præliminæreks., 1945 Student, 1945–46 Feldborg Skovd., Skovrider S. Ploughheld, 1950–51 Hørsholm Skovd., Skovr. A. Gram, 1951 Forstk. II.

1951–55 ansat under Østasiatisk Kompagni i Prae og Bandon i Siam, 1956 beskæftiget med Fredskovskonstatering.



• *Knudsen*, Morten Vagner, Videnskabelig Assistent, født 21/1 1926 i Silkeborg.

Søn af Forretningsfører i Silkeborg Marinus Knudsen og Sine Christensen.

Gift 17/12 1949 i København med Ellen Julie Tauson, født 13/1 1922 paa Bækkeskov, Datter af Statsaut. Revisor i Haderslev, Forst-



kandidat Hans Christian Tauson og Agnes Hansen.

1945 Student, mat. nat. (Silkeborg), 1945–43 Holsteinborg Skovdl., Skovr. J. E. Rasmussen, 1950–51 Lystrup og Jomfruens Egede Skovdr., Skovrider H. Chr. Andersen, 1951 Forstk. I. 1951–52 Aftjent Værnepligt.

1953 og 1955 Studierejser i Norge.

1952 Assistent ved Statens Skovregulering, 1/10 1952 videnskabelig Assistent ved Landbohøjskolens Skovbrugsafdeling.



• *Larsen*, Niels Anker, Forstfuldmægtig ved Statsskovbruget, født 21/2 1923 i Holtug.

Søn af Savværksejer i Holtug Hans Ejler Larsen og Ella Hansen.

Gift 26/5 1956 i Hillerød med Inger Jørgensen, født 7/4 1935 i København, Datter af Overtrafikassistent ved Statsbanerne Karl Jørgensen og Bertha Margrethe Pedersen.

1943 Student, mat. nat. (Rungsted), 1943–44 Gjorslev Skovdl., Skovr. B. H. Petersen, 1944–45 Grønvold & Schous Savværk i Slagelse, 1950–51 Randbøl Skovdl., Skovrider

V. Halskov Hansen, 1951 Forstk. I, 1945–46 aftjent Værnepligt ved Luftværnsregimentet.

1951–53 Assistent ved Statens Skovregulering, 1953–55 Assistent i Skovdirektoratet.

1/2 1955 honorarl. Forstfuldmægtig ved Statsskovbruget med Tjeneste i Direktoratet for Statsskovbruget, 1956 paa Frederiksborg Skovdistrikt, 1/1 1957 fast Ansættelse.

Litterære Arbejder: D. Skovf. T. 1951 Endnu et bidrag til belysning af teorien om negative grene.

• *Nørskov-Lauritsen*, Gunner, Forstkandidat, født 14/9 1923 i Hjerm.

Søn af Lærer P. Nørskov-Lauritsen og Anna Pedersen.

Gift 29/3 1950 paa Frederiksberg med Myrth Errboe, født 23/9,

Datter af Ejer af Troldbjerg Skov, Skovrider, Forstkandidat Poul Wogelius Steenstrup Errboe og Ida Vilhelmine Chytræus.

1942 Student, nyspr., 1942–45 Graasten, Viborg og Rugaard Skovdistrikter, 1946 Student, mat. nat., Holsteinborg Skovdistrikt, 1951 Forstk. I.

1951 Planlægningsarbejder, 1952–53 Assistent paa Herlufsholm Godskontor, 1953–55 Assistent paa Palsgaard Statsskovd., 1955 Assistent ved Arboretet i Hørsholm, 1955 Planlægningsarbejder.



◦ *Nørskov-Lauritsen*, Myrth, Forstkandidat, Frue, født 23/9 i Vester Aaby.

Datter af Ejer af Troldbjerg Skov, Skovrider, Forstkandidat Poul Wogelius Steenstrup Errboe og Ida Vilhelmine Chytræus.

Gift 29/3 1950 paa Frederiksberg med Forstkandidat Gunner Nørskov-Lauritsen, født 14/9 1923 i Hjerm, Søn af Lærer P. Nørskov-Lauritsen og Anna Pedersen.

1942 Student, mat. nat., 1943 cand. phil., 1945 Adgangseks. til Landbohøjskolen, Bregentved Skovd., Forstinsp. Th. Jagd, Holsteinborg Skovdistrikt, Skovrider L. Vigen, 1951 Forstk. II.

1951–53 Planlægningsarbejder.



◦ *Rasmussen*, Aksel, Forstkandidat, født 9/1 1926 i Baaring.

Søn af Mejeribestyrer for Baaring Andelsmejeri Holger Rasmussen og Valborg Nielsen.

Gift 27/10 1951 i Hornslet med Anna Lise Feldballe Petersen, født 19/8 1924 i Aarhus, Datter af Biografejer Gustav Feldballe Petersen og Karen Ebbesen Sørensen.

1942 Alm. Forberedelseseks., 1945 Student, mat. nat., 1945–46 Stenderup Skovd., Skovr. E. Lassen, 1950–51 Wedellsborg Skovd., Skovr. P. Qvistgaard, 1951 Forstk. II, 1953



Løjtnant af Reserven i Fodfolket. — 1953 Planlægningsarbejder paa Frederiksgave og Wedellsborg Skovdistrikter.

° *Schulin*, Vilhelm Peter, Stiftsforvalter, født 3/7 1923 paa Frederiksdal.

Søn af Ejer af Frederiksdal Gods, Lensgreve, Forstkandidat Sigismund Schulin og Johanne Amalie Schou.

Gift 2/9 1953 i Wiesbaden med Jutta von Scheven, født 1/6 1924 i Buenos Aires, Datter af Major Hans Erich von Scheven og Charlotte Utz.

1941 Student, nyspr., 1944 Mat. Tillægsprøve, Københavns Skovd., Skovr. E. Buchwald, Gavnø-Lindersvold Skovd., Skovr. H. Muus, og Wedellsborg Skovd., Skovr. P. Qvistgaard, 1951 Forstk. I, 1951—52 Aftjent Værnepligt i Livgarden.

1952 Midlert. Assistent ved Statsskovenes Planteavlstation, 1952 Træmaalingsarbejde i Holsten, 1952—53 Assistent ved Statens forstlige Forsøgsvæsen, 1953—54 Assistent ved Arboretet i Hørsholm, 1954 Volontærtjeneste paa Løvenholm Skovd., 1954—55 Planlægningsarbejde paa Wedellsborg Skovd.

1/7 1955 Skovrider og Godsforvalter paa Aastrup Gods.

Litterære Arbejder: D. Skovf. T. 1949 Skovdyrkningens Forhold til det skovbesøgende Publikum.



Thorsteinsson, Baldur, Forstfuldmægtig, født 5/8 1924 i Sandlauksdalur paa Island.

Søn af Sognepræst Thorsteinn Kristjansson og Gudrun Petrea Jonsdottir.

Gift 23/6 1951 i Reykjavik med Johanna Arnljot Fridriksdottir, født 12/2 1929, Datter af Lærer Fridrik Jonasson og Holmfridur Hemmert.

1945—46 Gavnø-Lindersvold Skovdistrikt, Skovrider H. Muus, 1950—51 Holsteinborg Skovd., Skovrider L. Vigen, 1951 Forstk. II.

1952 Studieophold paa Arboretet i Hørsholm.

1/6 1951 Forstfuldmægtig ved Islands Skovbrug med Bopæl i Reykjavik.

° *Vedel*, Helge, Amanuensis, født 15/12 1922 paa Frederiksberg. 1942 Student, nyspr., 1945 Student, mat. nat., Linaa Vesterskov,

Skovrider H. Dons, Haderslev Skovdistrikt, Skovrider S. Rix, 1951 Forstk. II, 1943 Aftjent Værnepligt.

1951–52 Assistent ved Arboretet i Hørsholm, August 1952 Assistent ved Den kgl. Veterinær- og Landbohøjskoles Afdeling for systematisk Botanik, 1/8 1956 Amanuensis samme Sted.



1952

* *Bryndum*, Helge Valdemar, Assistent, født 10/7 1925 i Ullits.

Søn af Sognepræst til Ullits-Foulum Edvard Mathias Bryndum og Sigrid E. Kanstrup.

Gift 17/9 1955 i København med Lillian Birgitte Jørgensen, født 3/9 1923 i København, Datter af Kaptajn T. Jørgensen og Lilly Jensen.

Elev paa Hørsholm Skovd., Skovr. A. Gram, Farum Skovd., Skovr. J. Holten, 1952 Forstk. I, 1952–53 aftjent Værnepligt v. 3. Regiment.

1953 Assistent v. Landbohøjskolens Landmaalingsundervisning, 1953–54 ansat ved Træindustriens Forskningsinstitut i Allerød, 1954 Lagledare ved den svenske Riksskogstaxering under Statens Skogsforskningsinstitut i Stockholm.

1/11 1954 Assistent ved Statens forstlige Forsøgsvæsens Træmaalingsafdeling.



* *Find*, Niels Iver, Forstkandidat, født 7/4 1926 paa Frederiksberg. Søn af Ingeniør Axel Find og Ester Zeberg.

Gift 19/5 1956 med Grethe Rasmussen, født 15/3 1933, Datter af Læge Otto Rasmussen, Hellevad, og Ingrid Bjørn Christensen.

1945 Student, 1946 cand. phil., Lellinge Skovd., Skovr. O. Friis, Holsteinborg Skovd., Skovr. L. Vigen. 1952 Forstk. II, 1952–53 aftjent Værnepligt ved Feltartilleriet.



1953 Assistent ved Arboretet i Hørsholm, 1953–54 Lagledare i Skaane ved Riksskogstaxeringen og Assistent hos Professor Erik Hagberg, Statens Skogsforskningsinstitut i Stockholm, samtidig specialstuderende paa Kungl. Skogshögskolan og Stockholms Högskola med afsluttende Eksaminer. (Cramér, Matérn).

1/10 1954 Assistent ved Dansk Skovfornings økonomisk-statistisk Afd.



* *Kjersgaard*, Karl Johan Olav, Forstassistent, født 8/9 1924 i København.

Søn af Fuldmægtig Poul H. Kjersgaard, Virum, og Hjørdis Gulbrandsen.

1944 Student, mat. nat., 1945–46 Maarum Skovd., Skovr. P. Allerup, 1951–52 Det Petersgaardske Skovd., Skovr. C. Bach, 1952 Forstk. I, 1946–47 Aftjent Værnepligt ved Ingeniørregimentets 1. Pionerbataillon.

15/5 1952 løst ansat Forstassistent ved Det Petersgaardske Skovdistrikt og Distriktssavværket.

1949–50 Medl. af Bestyrelsen i Danske Forstkandidaters Forening.



* *Kreiberg*, Niels Hermansen, Forstkandidat, født 20/1 1927 i Vejle.

Søn af Direktør H. H. H. Kreiberg, Vejle, og Anna Elisabeth Carlsen.

Gift 14/6 1952 i Hover med Grethe Terp, født 23/2 1929 i Vejle, Datter af Forretningsfører C. Terp og Elvira Rasmussen.

1946 Student, 1946–47 Stenderup Skovd., Skovr. E. Lassen, 1951–52 Wedellsborg Skovdistrikt, Skovr. P. Qvistgaard, 1952 Forstk. II.

Research Associate, Maria Moors Cabot Foundation for Botanical Research, Genetic Department, Harvard University, Mass., USA, Honorary Citizen, Boys' Town, Nebraska. — Assistent ved Frijsenborg Skovbrug.

◦ *Larsen, Egon*, Assistant Geneticist, født 14/11 1928 i Hillested.

Søn af Proprietær Kai Aage Larsen, Søgaard ved Nakskov, og Mary Jacobsen.

Ugift.

Elev paa Giesegaard Skovd., Skovr. V. Ipsen, og Farum Skovd., Skovr. J. Holten, 1952 Forstk. II, 1952–53 Aftjent Værnepligt ved 3. Feltartilleriregiment.

1953–54 Assistent ved Skovtræforædlingen, Arboretet i Hørsholm og Statsskovenes Planteavlsstation, 1954 Studieophold i Petawawa Forest Experiment Station, Ontario, Canada, 1954 Studierejse og Frøindsamling for Planteavlsstationen i British Columbia, Canada.

1/11 1954 Forest Research Institute, Rotorua, New Zealand, August 1955 Assistant Geneticist i New Zealand Forest Service.



◦ *Morville, Paul*, Forstfuldmægtig, født 16/4 1927 i Hillerød.

Søn af kgl. Skovrider for Tisvilde-Frederiksværk Skovdistrikt, Forstkandidat Kield Morville og Rigmor Kipp.

Gift 20/12 1951 i Jægersborg med Bodil Ringsted, født 16/2 1929 i København, Datter af Direktør, Civilingeniør S. Ringsted og Asta Engelbreth-Holm.

1946 Student, mat. nat. (Herlufsholm), 1946–47 Tisvilde-Frederiksværk Skovdistrikt, Skovr. K. Morville, 1951–52 Wedellsborg Skovd., Skovr. P. Qvistgaard, 1952 Forstk. I, 1952–53 Aftjent Værnepligt ved Søværnet.

1952 Planlægning af Bedstedgaard Skov, 1953–54 Assistent i Direktoratet for Statsskovbruget, 1954–55 Assistent ved Statsskovreguleringen, 1955 Assistent ved Landbohøjskolens Skovbrugsafdeling, 1/7 1957 honorarl. Forstfuldmægtig ved Statsskovbruget.

1955 Medlem af Bestyrelsen og Sekretær i Danske Forstkandidaters Forening.



◦ *Petersen, Kaj Erling Martin*, Skovejer, født 29/1 1922 i Herstedøster.

Søn af Rentier Martin Petersen, Glostrup, og Kristine Sørensen.



Gift 24/9 1949 i Rødovre med Grethe Skjeller Sørensen, født 17/10 1924 i Rødovre, Datter af Gaardejer Christian Sørensen og Marie Skjeller.

1945–46 Elev paa Lellinge Skovd., Skovr. O. Friis, 1951–52 Tisvilde-Frederiksværk Skovd., Skovr. K. Morville, 1952 Forstk. I.

1952 Privat Assistent hos kgl. Skovrider K. Morville, Frederiksværk, 1952–54 Assistent ved Hedeselskabets Plantageregulering.

1/4 1954 Ejer af Høbbet Fredskov og Komtessens Plantage ved Faaborg.



* *Rasmussen*, Carl, Forestry Engineer, født 22/9 1927 i København.

Søn af Taxachauffør E. V. Rasmussen og K. Jensen.

Gift 29/4 1950 med Jytte Clausen, født i København, Datter af Købmand R. V. Clausen og H. E. Hansen.

1944 Realeks., 1945 Adgangseks. til Landbohøjskolen, 1945–46 Maarum Skovd., Skovr. P. Allerup, Holsteinborg Skovd., Skovr. L. Vigen, 1952 Forstk. I, 1948–49 Aftjent Værnepligt ved Ingeniørregimentets 1. Pionerbatl.

1952–53 Assistent i Direktoratet for Statsskovbruget.

Juni 1953–Maj 1955 Forestry Engineer ved Powel River Co., British Columbia, Canada.

Litterære Arbejder: D. Skovf. T. 1953 (Sammen med Bent Jacobsen) Stormen den 11. februar 1952.

* *Skaarup*, Ben, Forstkandidat, født 1/11 1923 i Kristianssand i Norge.

Søn af Havearkitekt Valdemar Skaarup.

Gift 15/10 1955 i Aabenraa med Ruth Johanson, født 10/7 1934 i Aabenraa, Datter af Handlungartner Hans Fr. Johanson og Elisabeth Kock.

1939 Realeks., 1939–40 i Gartnerlære, 1945 Skovfogedeksamen, 1945–46 Bornholms Skovdistrikt, Skovrider J. A. Nielsen, 1947 Mat.

Tillægseks., 1951–52 Farum Skovd., Skovr. J. Holten, 1952 Forstk. II. Ikke aftjent Værnepligt.

1952–54 Forsøgs- og Forædlingsarbejde »Incorp. Soc. of Planters«, Malaya, 1953 Eksamen i Knala Lumpur.

1954–55 Assistent paa Aabenraa Skovd., 1955–53 Vikar paa Den kgl. Veterinær- og Landbohøjskoles plantepatologiske Afdeling.



• *Tillisch*, Erik, Godsejer, født 13/6 1925 paa Frederiksberg.

Søn af Godsejer Henrik Wilhelm Tillisch, Øbjerggaard, og Thora Sonne.

Gift 20/12 1951 i Kastrup med Elsa Oxholm, født 3/5 1929 i København, Datter af Ambassadør, Godsejer Oscar O'Neill Oxholm og Inge Blechingberg.

1944 Student (Herlufsholm), 1945–46 Bregentved Skovd., Forstinsp. Th. Jagd, 1951–52 Tisvilde-Frederiksværk Skovd., Skovrider K. Morville, 1952 Forstk. I.

1948 Studierejse til Amerikas forenede Stater.

1/1 1953 Skovrider for Rosenfeldt Skovdistrikt, Nov. 1954 Leder af Godsadministrationen paa Rosenfeldt.

Litterære Arbejder: D. Skovf. T. 1952 Om *Abies grandis* og dens Muligheder i dansk Skovbrug.



1953

• *Iuel*, Niels, Skovrider, født 13/10 1924 paa Meilgaard.

Søn af Hofjægermester, Skovrider for Meilgaard Skovdistrikt, Forstkandidat Christian Frederik Iuel og Kate Harriet Ryan Treschow.

Gift 16/6 1953 i Glæsborg med Sylvia Wendela Pretoria van Lennep,, født 15/11 1932 i Pretoria, South Africa, Datter af Gesandt W. F. van Lennep og Rosmale-Nepveu.



1943 Student, mat. nat. (Herlufsholm), 1947–48 Tisvilde-Frederiksværk Skovdistrikt, Skovrider K. Morville, 1952–53 Viborg Skovdistrikt, Skovrider A. Hviid, 1953 Forstk. II, 1947 Løjtnant i Livgarden.

1953 Studierejse til Canada og USA.
1953 Skovrider for Meilgaard Skovdistrikt.



• *Kähler*, Knud Martens Valdemar, Forstkandidat, født 30/5 1922 paa Staalvængegaard, Kallehave Sogn.

Søn af Forpagter Th. Kähler og Inger Margrethe Hecktermann Jensen.

1941 Student, nyspr., 1947 Adgangseks. til Landbohøjskolen, Tisvilde-Frederiksværk Skovd., Skovrider K. Morville, Holsteinborg Skovd., Skovr. L. Vigen, 1953 Forstk. II, 1942 Kornet i Livgarden.

Studierejser 1948 til Holland, 1950 til Skotland.

1953–55 Assistent ved Arboretet i Hørsholm, 1955 Planlægningsarbejde paa Bidstrup Skovd.

Litterære Arbejder: D. Skovf. T. 1954 Jordrottens Barknav paa Askestammer.



• *Nannestad*, Niels Christian, Skovrider, født 3/8 1928 i Aalborg.

Søn af Overlæge ved Amtssygehuset i Ringe, Christian Nannestad og Chatrine Jenov.

Gift 5/2 1955 i Herlufsholm med Grete Lorenzen, født 18/2 1934 i Køge, Datter af Skovrider for Herlufsholm Skovdistrikt, Henning Nis Lorenzen og Kirsten Elsebeth Glud.

1947 Student, mat. nat., 1947–48 Langesø Skovdistrikt, Skovrider Marstrand Jørgensen, 1952–53 Holsteinborg Skovdistrikt, Skovrider

L. Vigen, 1953 Forstk. I, 1953–54 Aftjent Værnepligt ved Gardehusarregimentet.

Studierejser: 1947 til Finland, 1950 til Skotland, 1954–55 Planlægningsarbejde paa Bidstrup Skovd.

15/3 1955 Forstassistent paa Rössjöholm Skovdistrikt i Sverige, 1/10 1956 Skovrider samme Sted.

Moldrup, Niels, Afdelingsleder, født 19/8 1921 i Skanderborg.

Søn af Handelsgartner O. C. Moldrup Pedersen og F. Frandsen.

Gift 1953 i Hillerød med Anne Kirstine Møldrup, Datter af Konsulent E. Møldrup, Hillerød.

1948 Havebrugskandidat, 1948–49 Hørsholm Skovd., Skovrider A. Gram, 1952–53 Løndal Skovdistrikt, Skovrider J. Due, 1953 Forstk. I.

1953 beskæftiget ved Savværksdrift, 1953–54 Assistent ved Statens forstlige Forsøgsvæsen, 1954–57 honorarl. Forstfuldmægtig ved Klitvæsenet.

1/4 1957 Afdelingsleder ved Træindustriens Forskningsinstitut i Allerød.

1951–52 Medl. af Best. for Danske Forstkandidaters Forening.



° *Rafn, Johannes, Assistent, født 30/1 1927 paa Frederiksberg.*

Søn af Skovfrøhandler Haakon Rafn, Frederiksberg, og Else Olsen.

Gift 8/12 1951 paa Frederiksberg med Inger-Marie Balding Hansen, født 18/9 1927 i Ordrup, Datter af Toldvagtmester Einar Hansen og Eleonora Christensen.

1945 Student, nyspr. (Frederiksberg) 1947–48 Langesø Skovd., Skovr. O. Marstrand Jørgensen, 1952–53 Holsteinborg Skovd., Skovr. L. Vigen, 1953 Forstk. I, 1953–54 Aftjent Værnepligt ved 1. Feltartilleriregiment.

1/11 1954 Assistent ved Statens forstlige Forsøgsvæsen, Afd. for Hede- og Klitskove.





• *Schousboe*, Vilhelm Carl, Forstkandidat, født 29/6 1928.

Søn af Postassistent Vilhelm Carl Hermann Schousboe og Johanne Elise Hansen.

Gift 2/8 1955 med Esther Christine Middelthon Glindemann, født 26/4 1934, Datter af Direktør, kgl. Translatør Poul Glindemann og Esther Christine Middelthon, f. Ferslev.

1946 Student, mat. nat., 1946 Søkadetlærling, 1946–47 Aftjent Værnepligt ved Søværnet, 1947–48 Tisvilde-Frederiksværk Skovd., Skovrider K. Morville, 1952–53 Viborg Skov-

distrikt, Skovrider A. Hviid og Tisvilde-Frederiksværk Skovdistrikt, 1953 Forstk. II.

1953 Bestyrer af Aktieselskabet Fyrregaardens Planteskole ved Frederiksværk.



• *Øhlenschläger*, Aksel, Forstkandidat, født 17/3 1928 i Hornbæk.

Søn af Handelsgartner Carl Tesch Øhlenschläger, Hornbæk, og Fylla Margrethe Trier.

Gift 29/5 1950 i Gurre med Inge Johannesen, født 27/3 1930 i Snekkersten.

1946 Student, mat. nat., 1946–47 Hørsholm Skovd., Skovr. A. Gram, 1952–53 Bidstrup Skovd., Skovr. L. V. Krarup, 1953 Forstk. I.

1953–54 Studieoph. i Nordsverige, 1954–55 Assistent ved Statens forstl. Forsøgsvæsen.

1955–57 Ansat ved Træindustriens Forskningsinstitut i Allerød, 1/5 1957 Ansat i Sylvadan A/S, Eksportafdelingen.

Litterære Arbejder: D. Skovf. T. 1955 Indtryk fra Norrlands skovbrug.

1954

• *Aagaard*, Hans Juel, Forstkandidat, født 11/6 1926 i Sand paa Færøerne.

Søn af Sognepræst i Them, Herluf Aagaard og Lone Vinther.

Gift 8/3 1952 i København med Solveig Ulla Johansen, født 11/7 1927 paa Frederiksberg, Datter af Fabrikschef Einar Gottlieb Johansen og Edith Elisabeth Kruber.

1944 Student, mat. nat., 1945–46 Stenderup Skovd., Skovr. E. Lassen, 1953–54 Hørsholm Skovd., Skovr. A. Gram, 1954 Forstk. I, 1951 Løjtnant ved Ingeniørtropperne.

1954 Planlægningsarbejde for Statsskovreguleringen paa Haderslev Skovd., 1955 Midlt. Assistent paa Tisvilde-Frederiksværk Skovd., 1955 Planlægningsarbejde paa Fjeld-Skaføgaard Skovd., for Dansk Skovforenings økonomisk-statistisk Afdeling i Skovlyst og ved Skjoldenæsholm Skovbrug.



* *Blinkenberg*, Christian, Forstkandidat, født 2/3 1929.

Søn af Overlæge P. A. Blinkenberg og E. M. Jeppesen.

Gift 26/9 1953 med Inger Marie Bagge.

1947 Student, mat. nat., 1947–48 Lellinge Skovd., Skovrider O. Friis, 1953–54 Viborg Skovd., Skovr. A. Hviid, 1954 Forstk. II, 1956 Sergent i Livgarden, 1956–57 Assistent ved Arboretet i Hørsholm, 1957 Assistent ved Landbohøjskolens Skovbrugsafd.



* *Feilberg*, Lars Christian Siegumfeldt, Forstkandidat, født 13/1 1929 i Gentofte.

Søn af Professor ved Københavns Universitet C. G. Feilberg og Martha Hoff Siegumfeldt.

Gift 9/3 1953 i Janderup med Birthe Nordentoft, født 3/6 1931 i Varde, Datter af Læge Knud Nordentoft og Else Emilie Gullev.

1947 Student, mat. nat., Randbøl Skovd., Skovrider V. Halskov Hansen, Viborg Skovdistrikt, Skovrider A. Hviid, 1954 Forstk. II, 1955 Aftjent Værnepligt ved Livgarden.

1954 Assistent ved Arboretet i Hørsholm.





° *Hastrup*, Allan Aage, Skovrider, født 20/9 1930 i København.

Søn af Hofjægermester, Godsejer Aage Hastrup, Dønnerup, og Abi du Plessis de Richelieu.

1948 Student, mat. nat. (Stenhus), 1951 cand. phil., Frederiksborg Skovd., Skovrider G. Brüel, Hørsholm Skovd., Skovr. A. Gram, 1954 Forstk. I.

1/7 1955 Skovrider for Dønnerup Skovdistrikt.



° *Holstein*, Peer, Forstassistent, født 30/9 1927 i Krogsbølle.

Søn af Skovrider for Jægerspris Skovdistrikt, Forstkandidat, Dr. phil. Vagn Holstein og Ingeborg Gram.

1947 Student, mat. nat. (Ordrup) 1948–49 Jægerspris Skovdistrikt, Skovrider V. Holstein, 1953–54 Orenæs Skovdistrikt, Skovrider M. Skude, 1954 Forstk. I, 1955 Løjtnant af Reserven.

1956 Planlægningsarbejde paa Jægerspris Skovdistrikt. Forstassistent paa Holstenshuus,

Langesø og Clausholm Skovdistrikter.

1951–52 Medlem af Best. for Danske Forstkandidaters Forening.

° *Johansen*, Flemming Steen, Forstkandidat, født 30/11 1929 i Hellerup.

Søn af Afdelingsingeniør C. O. R. Johansen, Hellerup, og Inga Wilfred-Jensen.

Ugift.

1948 Student, mat. nat. (Gentofte), Gisselfeld Skovd., Skovr. Sv. Kindt, Tisvilde-Frederiksværk Skovd., Skovrider K. Morville, 1954 Forstk. I.

1954 Opmaalings- og Taksationsarbejder paa Frijsenborg Skovbrug.

° *Koch*, Jørgen, Amanuensis, født 3/11 1928 i Hasseris.

Søn af Civilingeniør C. B. Koch, Hasseris.

Ugift.

1948 Student (Aalborg), 1948–49 Stenderup Skovd., Skovr. E. Lassen, 1953–54 Wedellsborg Skovd., Skovr. P. Qvistgaard, 1954 Forstk. II, 1956 Løjtnant af Reserven ved Sjællandske Ingeniørregiment.

1/5 1953 Amanuensis i Forstpatologi ved Den kgl. Veterinær- og Landbohøjskoles plantepatologiske Afdeling.

• *Scheurer*, Erwin, Forstkandidat, født 1/7 1929 i Svendborg.

1948 Student, mat. nat., 1954 Forstk. I, 1954–58 Aftjent Værnepligt, 1956 Midlert. Assistent ved Aarhus Kommunes Skovd.

15/9 1956 Assistent ved Statens forstlige Forsøgsvæsen.



• *Thomassen*, Thomas, Forstkandidat, født 15/1 1928 i København.

1948–49 Elev paa Lellinge Skovd., Skovr. O. Friis, 1953–54 Tisvilde-Frederiksværk Skovd., Skovr. K. Morville, 1954 Forstk. II, 1955 Sergent i Livgarden.



• *Tøttrup*, Per Fauschou, Forstkandidat, født 11/1 1929 i Randers.

Søn af Smedemester Peder Nørgaard Tøttrup, Randers, og Olga Dorthea Fauschou.

Gift 28/12 1952 i Gørlev med Kirsten Kyhse Rasmussen, født 29/7 1931 i Gørlev, Datter af Manufakturhandler Holger Rasmussen, Gørlev, og Ellen Margrethe Kyhse.

1 9 5 4



1948 Student, 1948–49 Stenderup Skovdistrikt, Skovrider E. Lassen, 1953–54 Rathlousdal Skovdistrikt, Skovrider F. E. Biilmann, 1954 Forstk. I, 1955 Sergent i 9. Artilleriafdeling.

* *Yde-Andersen*, Anders Adam, Forstkandidat, født 7/7 1925 i Bagsværd.

Søn af Trafikkontrolør ved Statsbanerne Anders Andersen og Ellen Yde.

1954 Forstk. I.

1954–55 Disponent ved A/S Hyllinge Træindustri, 1955 Assistent ved Statens forstlige Forsøgsvæsen.

1955



* *Heiberg-Iürgensen*, Kjeld, Forstkandidat, født 10/9 1928 paa Frederiksberg.

Søn af Oberst Frode Heiberg-Iürgensen, København, og Ebba Maria Suenson.

1946 Student, nyspr. (Kolding), 1948 Mat. Tillægseks., Elev paa Lellinge Skovd., Skovr. O. Friis, Viborg Skovd., Skovr. A. Hviid, 1955 Forstk. I, 1948–49 Aftjent Værnepligt ved Søværnet.

1955–56 Studieophold ved »Imperial Forestry Institute« i Oxford.

1956 Tiltraadt Stilling i Pietermaritzburg i Natal, den sydafrikanske Union under Natal Tanning Extract Co. (Dyrkning og Forædling af *Acacia decurrens*).

◦ *Hüttmann*, Erik, Helge, Forstkandidat, født 2/1 1929.

Søn af Kontorchef, cand. jur. Eigil Henrik Tage Hüttmann og Dorthea Elisabeth Rif.

1948 Student (Lyngby), 1948–49 Gissel-feldt Skovd., Skovr. Sv. Kindt, 1954–55 Vi-borg Skovd., Skovr. A. Hviid, 1955 Forstk. I. 1949–50 Aftjent Værnepligt ved Artilleriet.

21/10 1955 Ansat i United Plantations Ltd., Teluk Anson, Perak, Malaya.



◦ *Agger-Nielsen*, Stig, Forstkandi-dat, født 16/5 1929 i København.

Søn af Overlærer Niels Nielsen og Mar-grethe Agger.

1949 Student, 1949–50 Tisvilde-Frederiks-værk Skovd., Skovr. K. Morville, 1954–55 Wedellsborg Skovd., Skovr. P. Qvistgaard, 1955 Forstk. I. 1955–56 Aftjent Værnepligt.

1957 Navneforandring.



◦ *Petersen*, Poul Christian, Forstkan-didat, født 7/6 1929 i Slangerup.

Søn af Landbrugslærer, Landbrugskandi-dat Knud Petersen, Slangerup, og Johanne Andersen.

1949 Student, mat. nat. (Frederiksborg), 1949–50 Farum Skovd., Skovr. J. Holten, 1954–55 Wedellsborg Skovd., Skovr. P. Qvist-gaard, 1955 Forstk. I. 1955 Sergentelev ved Fodfolkets Sergentskole.



1 9 5 5



Toldam, Morten, Forstkandidat, født 15/6 1929 i Sønderborg.

Søn af Landsdommer ved Vestre Landsret Aage Toldam og Martha Olsen.

Gift 8/6 1957 med Ebba Kürstein Jensen, født 3/12 1929 i København, Datter af Kontorchef Maj Kürstein Jensen og Anne Margrethe Lorenzen.

1947 Student, mat. nat., 1949–50 Tisvilde-Frederiksværk Skovd., Skovr. K. Morville, 1954–55 Knuthenborg Skovd., Skovr. N. J. Larsen, 1955 Forstk. II, 1957 Løjtn. af Reserv.

1952–53 Medl. af Best. for Danske Forstkandidaters Forening.

TILÆG

Kandidater demitteret 1956 og 1957.

1 9 5 6

Augsburg, Ejner Justus Kresten	født 29/7 1928 i Haslev
Bjerregaard, Jens	født 30/7 1932 i Gentoft
Holm, Arne Richard	født 12/4 1928 i Frederiksberg
Jespersen, Christian Preben Friis	født 15/9 1930 i København
Kjølsen, Nils Wilhjelms Hammer	født 15/6 1930 i København
Møller, Preben Karl Jessen	født 14/5 1931 i Skejby
Olsen, Bent Højgaard	født 15/3 1930 i Gentoft
Oppermann, Leif Vincentz	født 20/2 1931 i Frederiksberg
Skarregaard, Peder	født 10/2 1928 i Rindom
Hansen, Tage	født 13/6 1928 i Vaalse

1 9 5 7

Aschlund, Ejner Andreas Thorbjørnsen	født 10/6 1931 i Viborg
Haugegaard, Svend Hauge	født 26/3 1932 i Frederiksberg
Juhl, Harald Wilson	født 22/11 1928 i Kolding
Nielsen, Christian Niels	født 25/11 1932 i Aalborg
Scharff, Ole Holger	født 23/12 1932 i København
Søgaard, Dan	født 29/1 1928 i Silkeborg

Forkortede Ordensbetegnelser

Kommandør af 1. Grad af Dannebrogordenen	K. ^{1°}
Kommandør af Dannebrogordenen	K. [°]
Ridder af 1. Grad af Dannebrogordenen	R. ^{1°}
Ridder af Dannebrogordenen	R. [°]
Dannebrogsmændenes Hæderstegn	D. M.
Kgl. Belønningsmedaille i Guld med Krone	B. M. G. K.
Dansk Røde Kors Hæderstegn	D. r. K. H.
Dansk Røde Kors Medaille	D. r. K. M.
Dansk Røde Kors Mindetegn 1914—19	M. T. Kfh.
Dansk Røde Kors Mindetegn 1939—45	M. T. Kha.
Kommandør af Finlands hvide Rose	Fi. H. R. 2 ²
Ridder af 1. Grad af Finlands hvide Rose	Fi. H. R. 3 ¹
Kommandør af Finlands Løveorden	Fi. L. 2 ²
Ridder af Islands Falkeorden	I. F. 3.
Kommandør af St. Olavs Ordenen	N. St. O. 2 ²
Ridder af 1. Grad af St. Olavs Ordenen	N. St. O. 3 ¹
Nordstjerneordenens Storkors	S. N. 1.
Kommandør af Nordstjerneordenen	S. N. 2.
Ridder af Nordstjerneordenen	S. N. 3.
Ridder af 1. Grad af Vasa Orden	S. V. 3 ¹
Ridder af Vasa Orden	S. V. 3.
Storofficer af Leopolds Orden	B. L. 1.
Kommandør af Æreslegionen	F. Æ. L. 3.
Mérite Agricole. Officer	F. M. A. 2.
Mérite Agricole. Ridder	F. M. A. 3.
Ridder af Frelserens Orden	Gr. Fr. 5
Ridder af Kroneordenen	I. Kr. 5.
Ridder af Tysk Røde Ørns Orden	Pr. R. Ø. 4.
Tysk Røde Kors. 2. Kl.	Pr. r. K. 2.
Franz Joseph Ordenens Storkors	Ø. F. J. 1.
Østrigs Røde Kors. 2. Kl.	Ø. r. K. 2.

**Fortegnelse
over Forstkandidater 1890—1955**

Aagaard, Hans J.	266	Benzon, Vilhelm H.	105
Aaestrup-Frederiksen, Jørgen G.	165	Bergsten, Gunnar	213
Aaskov, Friedrich H.	140	Biilmann, Find E.	176
Abell, Jørgen	120	— Holger H.	49
— Torben	253	Bistrup, Carl H. J.	60
Agger-Nielsen, Stig	271	— Erik A. E.	73
Ahlefeldt-Laurvig-Lehn, C. E. J... ..	56	Bjarnason, Hakon A.	163
Albrethsen, H. A. Aage	46	Bjerke, Sten	245
Allerup, Poul H.	119	Blechingberg, William A.	17
Andersen, Carl H.	49	Blichfeldt, Hans	214
— Hans C.	169	Blinkenberg, Christian	267
— Knud	172	Bloch, Carl	172
— Kristian F.	245	— Peter A.	105
— Mogens	169	Bojesen, Arne	163
Anthon, Julius F. H.	63	— Hilmar	35
Arendrup, Otto A.	88	Bondo, Oluf P.	78
Ascanius, Erik H. R.	233	Bornebusch, A. Carl H. H.	70
Axholm, Axel K. V. M.	66	Boserup-Nielsen, Børge	179
Bach, Christian	104	Boye, Christian	254
Bache, Harald C.	73	Brammer, Frederik T.	30
Bagge, Bent B.	188	Bramsen, Kristoffer	24
Balslev, Karl J. J.	73	Brandt, Albert	112
Bang, Andreas	225	— Ernst C.	197
— Carl C. F.	234	— Knud K.	246
— Johannes	11	Branth, Carl C. G. A.	59
— Oluf	83	Brix, Holger	246
— Sven F.	162	Brorly, Niels O.	201
Barfoed, Poul H.	47	Brorsen, Kai	122
Barner, Helmuth A. von	213	Bruun, Jørgen	235
Bavngaard, Aage T.	121	Bruun de Neergaard, Tønnes C. V.	182
Bay, Bendt	219	Brüel, Gustaf L. B.	74
Bech, Carl G.	152	— Torben L.	220
Bendixen, Emil	53	Bryndum, Helge V.	259
Bentzen, Einar	119	Brændegaard, Jørgen E.	220
		Brødsgaard, Carl G.	202

Büchwald

Büchwald, Erik von	102	Falgaard, Niels V.	180
Buhl, H. Valdemar	128	Feilberg, Lars C. S.	267
Bundesen, Gregers	220	Felding, Michael N.	166
Bülöw, Holger von	75	Find, Julius C. L. R.	18
Böggild, Wilhelm H. F.	31	— Niels I.	259
Bögh, Nicol S.	52	Flensborg, Christian E.	44
Bölling, Otto V.	17	Flor, Carl C.	221
Carstensen, Hans Aage	236	Fog, Mogens	164
Christensen, Axel E.	145	— Vagn Aage	75
— Christian C.	185	Fogh, Poul A. H. J.	141
— Find F. F. Günther	247	Frederiksen, Peter	57
— Frode G.	112	Friis, Otto B.	99
— Henning Fabricius	247	Friis-Hansen, Finn O.	275
— Svend Aage	179	Frølich, Kaj U. L.	237
Christensen-Dalsgaard, Ove	148	Frølund, Hakon	191
Christiansen, Børge Lindskov	221	Funder, C. Christian V. W. D.	67
— C. G. Lindskov	64	Gandil, Christian	156
— Erik J.	202	— Johannes	47
Christoffersen, Henrik C. Ø.	164	Gelhede, Børge	254
Clausen, Valdemar	32	Gerdes, Bent C.	237
Clemensen, V. M. Juel	136	Gjern, Vilhelm	45
Copmann, Poul H.	89	Gottlieb, Olaf W.	238
Cour, Theodor S. D. de la	44	Graae, Gustav A.	157
Dahl, Knud S.	32	Gram, Alfred	115
Dalgas, Christian	207	Gredsted, Hans P. A.	68
— Jean M. A.	98	Green, Ib	238
Dalsgaard, Kristen	30	Grosen, Søren K.	197
Dons, Gerda E. S.	188	Grøn, Alfred Howard	122
— Hans B.	190	Gøhrn, Viggo A.	203
Dreyer, Holger V.	128	Götzsche, Paul V. E.	115
— Johan N. T.	11	Haase, Kai	95
Due, Johan E.	203	Halmoe, Jens P.	137
Dybbroe, Axel C. H.	236	Hansen, Albert R.	191
Edsberg, Peter V. L.	30	— Carl A.	32
Elmquist, Anders G.	208	— Georg L.	40
— Kristian B. T.	208	— Hans	25
Engberg, Bent	237	— Hans V. P.	134
— Harald	106	— Herluf H.	141
Errboe, Poul W. S.	62	— Johannes	12
Esbjørn, Hans	197	— Knud H.	198
Estrup, Iakob	247	— Knud M.	176
— Kristen	99	— V. Halskov	153
Eyermann, Hans B.	170	Harck, Jørgen O. A.	76
Fabricius, J. Otto	66	Hastrup, Allan Aa.	268
		Hauberg, Georg N. A.	12
		— Poul A.	181

Kjersgaard

Heiberg, Svend O.	129	Iversen, Marius A. C.	36
Heiberg-Jürgensen, Kjeld	270	— Otto Sperling	242
Heiberg-Jürgensen, Hilmar	19	— P. Salskov	96
Heilmann, Allan J.-E.	204	Jacobsen, Børge	173
— Allan K.	89	Jagd, Henrik	51
Heimbürger, Carl C.	130	— Thøger	64
Heineth, Gotfred A.	52	Jakobsen, Bent	242
Helk, Kaj N.	137	— Peter L.	248
Helms, Andreas D.	106	Jarløv, Hans C.	205
Helweg, Jørgen T. H.	214	Jelnes, Ib Thejll	177
Henriksen, Hans A.	204	Jensen, Arthur Mølgaard	248
Hermansen, Niels K.	239	— Boj Højer	209
Hillerup, Axel	33	— Carl F.	92
Hinrichsen, Bror K.	240	— Erik Friis	209
Hoff-Hansen, Gustav	36	— Michael	22
Holbek, Paul	222	— Niels E.	142
Holck, Christian E. von	222	— Palle Holst	255
— Ivar Aa. von	51	— Poul R. S.	198
Holm, Folke G. B.	138	— Vagn Aage R.	214
— Jacob	90	Jepsen, Oluf Ussing	192
— Jacob	226	Jespersen, Ove C.	63
— Olaf G. T.	16	Jessen, Povl P.	116
Holmsgaard, Erik	223	Johansen, Flemming S.	268
Holst, Mark J.	226	— Vagn	192
Holstein, Peer	268	Juhl, Helge Rousing	177
— Vagn	90	Juncker, G. Flemming	148
Holstener-Jørgensen, Helge	240	Jørgensen, Einar Laumann	210
Holsøe, Bent	171	— Erik	224
— Torkel	153	— Frits	227
Holten, Aage I.	19	— Hans C.	193
— Just V. U.	107	— Jens L.	142
— Niels E.	227	— Otto J. Marstrand	148
Holten-Andersen, Kai	157	— Vagn	178
Horneman, Axel F. E.	20	Kaas, Olaf V.	104
Hornung, Conrad C.	166	Kalmberg, Carl E.	167
Hüttmann, E. Helge	271	Kampmann, Oscar A.	189
Hvass, Jens	124	Kann, Ernst C.	57
Hvidt, Edvard	255	Kaspersen, Thorvald	125
Hviid, Axel	173	Keiding, Henrik	249
Høgsbro, Einar	21	Kelp, Hans K.	171
Ingemann, Søfren E.	130	Ketelsen, Siegfried O. H.	167
Ingvorsen, Carl F.	240	Kierkgaard, Kai N.	96
Ipsen, C. V. Haagen	61	Kiilerich, Axel	69
Iuel, Christian F.	113	Kindt, Christian S.	234
— Niels	263	— Svend	92
Iversen, Aksel	241	Kjersgaard, K. J. Olav	260
— Axel	91		

Kjølby

Kjølby, Vilhelm W.	189	Lorentzen, Carl W.	76
Kjøller, K. Peter	228	— Sven C.	211
Klüver, Alfred C. J.	13	Lorenzen, Elers	103
— Torben	215	— Fritz	100
Knudsen, H. Arthur	215	— H. Nis	146
— Morten V.	255	— Matz Aa.	206
Koch, C. Axel E.	93	— Poul	79
— Jørgen	268	Lund, Georg K.	46
Kofoed-Hansen, Agner F.	25	— Jes	80
Konradsen, Otto Glud	71	— Kristian	80
Kornerup, Axel	14	Lundberg, Jørgen	242
Krarup, Johan Frederik H.	26	Lund-Christjansen, Svend	150
— Lorens V.	100	Lybye, N. Søren	193
Kreiberg, Niels H.	260	Lyman, Hjalmar M.	27
Kring, Olaf R. H.	186	Løfting, Ebbe C. L.	146
Kristensen, Karl H. E.	117	— Johan C. L.	16
— Peder F. N.	113	Løvengreen, Johan A.	159
Kähler, Knud M. V.	264	Løwe, Georg	206
Köhler, Povl A. S.	131		
		Magius, Niels C. W.	37
Ladefoged, Kjeld	174	Mahrt-Olsen, Ole	194
— Knud F.	143	Mandøe, Hans J. H.	229
Landboe-Christensen, Aage H. P.	158	Martensen-Larsen, Henning	113
Langballe, Niels B.	132	Meldahl, Carl V.	14
Lange, Kai H.	171	Meyer, Jens C. Lykke	41
Langkilde-Lauesen, Knud C.	183	Michelsen, Poul	134
Larsen, Carl S.	37	Moldenhawer, Kai V. C. B.	108
— Carl Syrach	125	Moldrup, Niels	265
— Egon	261	Moltesen, Peter	194
— Hans C. Muhle	154	Moltke, Aage	83
— Jens F.	33	— Aage W. C.	34
— Johannes H. K.	249	Monrad, Frank D.	57
— Knud H.	76	Mortensen, E. Aage L.	186
— Niels A.	256	— Hans K. Ravn	229
— Niels J.	149	Morville, Kield	108
— Poul E.	158	— Paul	261
— Sven	168	Mourier, Christian E.	22
— Vilhelm	40	Munkøe, Jens C. H.	216
Lassen, Erik	143	Muus, Frants V. F. A. Ø.	38
— Jørgen A. Nimb	155	— Henning	168
— Jørgen H.	210	— Johan F.	58
— Peter H.	54	Møller, Carl Mar.	101
Laub, Frederik V. J. H.	159	Mønsted, Niels	195
Laursen, Asger	174	Mørk-Hansen, Johan F.	160
Laustsen, Alfred	224		
Leth, Frands	41	Nannestad, Knud	97
Leschly, Paul P. M.	71	— Niels C.	264
Lichtenberg, S. Honnens de	199	Nedergaard-Hansen, Knud	160

Siewertz

Neergaard, Johan T. de	109	Qvist, Arthur	65
Neergaard-Petersen, Carl E.	110	Qvistgaard, Poul E. V.	183
— Poul H.	249		
Nellemann, Ludvig P.	22	Raaschou, Jørgen	82
Nielsen, Børge	211	Rafn, Johannes	265
— Erling E.	189	Ramsing, Kjeld S.	218
— Frederik E. E.	27	Rauch, Georg A.	54
— Gunnar	206	Rasmussen, Niels	231
— Hans C. T. V.	23	Rasmussen, Aksel	257
— Jens	28	— Axel Heidemann	126
— Jørgen	229	— Carl	262
— Jørgen A.	110	— Erik Tolstrup	181
— Niels C.	132	— Jens	250
— Poul C.	230	— Jens E.	135
— Thomas	199	— Sven I. O.	231
Nissen, Hans C.	187	Reck, Poul Aa. B.	82
Næss-Schmidt, Keld J. C. A.	216	Reventlow, Christian B. F.	195
Nørgaard, Kaj O. H.	178	— Johan O.	199
Nørskov-Lauritsen, Gunner	256	Ringsted, Jørgen V.	55
— Myrth	257	Rix, Svend	120
		Rolsted, Ernst V.	77
Obelitz, Reimar V. E.	69	— Jørgen	251
Ogstrup, Ferdinand N.	117	Rosen, Poul	85
Oksbjerg, Erik B.	217	Rosenstand, Erik V.	39
Oldenburg, Knud V. H.	138	Rosenørn-Lehn, Frederik M.	15
Otterstrøm, Ahrent E.	28	Rossen, Vagn	102
Ottosen, Richard F.	58	Ryder, Sigurd A.	165
Overgaard, Frants J. S.	42		
		Sabroe, Axel S.	85
Paludan, R. Frederik	230	Sandager, Hans C.	244
Paulsen, Henri J. C.	62	Scavenius, Hans O. B.	196
Pavlsen, Harald A.	81	Schaffalitzky de Muckadell, C. A.	111
Pedersen, Jørgen B. H.	243	— M.	231
Petersen, B. Beier	243	Scheurer, Erwin	269
— Børge H.	175	Schierbeck, Otto	60
— Ejnar J.	34	Schlätzter, Georg	251
— Frederik O.	24	Schmidt, Aage G.	145
— K. Erling M.	261	Schoubye, Harald S. L.	118
— Poul C.	271	Schousboe, Vilhelm C.	266
— Thor E.	15	Schovsbo, Klaus F.	175
Philipsen, Christian T.	249	Schrøder, Eiler J.	42
Piper, Frederik T.	84	Schulin, Sigismund	104
Plougheld, H. Steffen H.	144	— Vilhelm P.	258
Pontoppidan, Erik	114	Schulze, Hermann R.	225
Poulsen, Gunnar	250	Selsing, Jan	232
— Sigurd H.	217	Sick, Emil	34
— Svend C.	81	Siegmufeldt, Erik H.	199
Pries, Asger C.	97	Siewerts, Arne	150

Simony

Simony, Jørn	252	Tillisch, Erik	263
Skaarup, Ben	262	Timm, Svend Aage	118
Skott, Preben A.	212	Toldam, Morten	272
Skude, H. Morten R.	190	Tonboe, Tage	161
Smith, Christian	135	Topsø-Jensen, Carl C.	28
— Lorenz	39	Treschow, Cecil C. C. V. N.	139
Spanding, Helge	53	Tulstrup, Niels P.	235
Sparre-Ulrich, Erhard	86	Tøttrup, Per F.	269
Sparsø, Poul H.	232		
Staub, Henrik	233	Ulrich, Niels B.	161
Steenfeldt, Henning M.	207		
Steenstrup, Birger N. E.	132	Vedel, Helge	258
Stoffregen, Knud G.	139	Vendelsø, Carl M.	87
Storm, Søren M. S.	72	Vestergaard, Niels C. D.	43
Stougaard, Hans P. F.	151	Vidkjær, Børge	200
Stougaard-Andresen, Walter	218	Vigen, Lars	185
Svendsen, Poul C. F.	77	Villesen, Konrad L.	187
Søegaard, Bent F.	252	Vinther, Christian	244
Sørensen, Anders	175		
— A. Mørch	133	Waagepetersen, Knud T.	55
— E. Søndergaard	233	Wanschler, Axel	88
— N. J. Bjødstrup	184	Weis, Henning	110
		Weismann, Carl	29
Tage-Jensen, Asger H. B.	181	— Otto T. J.	140
Tauson, Hans C.	94	Wellendorf, Thorkil O.	145
Thaarup, Poul	127	West-Nielsen, Gunnar	201
Thomassen, Thomas	269	Wiberg, Arne	136
Thomsen, Erik	200	Wielandt, Aage	155
— Niels E. L.	184	— Thorkild S.	48
Thorlacius-Ussing, Bent	212	Windfeld, Jens T. S.	152
— Haagen	179	Winther, Christian M.	253
— Inge S.	185		
Thorsteinsson, Baldur	258	Yde-Andersen, Anders A.	270
Thulin, Ib J.	219		
Thyssen, Aksel V.	94	Øhlenschläger, Aksel	266

Fortegnelse
over de i Bogen forekommende Kvindenavne

Aae, Camilla	26	Andersen, Olave V. M.	16
Aaestrup, Henriette	165	— Olivia	187
Aarup, Poula	216	— Petra	200
Aaskov, Karen	140	— Petra	242
Abild, Kathrine	75	— Sophie E. C.	61
Abildgaard, Kristine	170	— Theodora	107
Agersø, Elin	170	Andreasen, Anna S.	29
Agger, Margrethe	271	Andresen, Anne M.	250
Ahlefeldt-Laurvig, Beke	196	— Cecilie H.	78
Ahlefeldt-Laurvigen, Bente	199	Arboe, Margrete S.	12
Alstrøm, Alvilda J. F.	21	Arendrup, Ebba M.	88
Ambt, Birthe	153	Arends, Ebba	227
Ammitzbøll, Marie	91	Arnesen, Fanny	131
Amsinck, Ellen	173	Arnoldi, Elisabeth	212
Ancker, Anna	19	Arveschoug, Bergliot M.	126
Andersen, Agnete H.	200	Asmussen, Dora M.	169
— Ane J.	184		
— Anna C.	180	Bach, Ellen C.	150
— D. R.	177	— Jenny	224
— Elizabeth M.	211	Bache, Elna S.	64
— Ellen H.	232	Bagge, Inger M.	267
— Ellen M.	242	Ballegaard, S.	255
— Ester	76	Baltzersen, Helga	250
— Fanny A.	53	Bang, Elisabeth M.	39
— Frida	225	— Ingeborg	83
— Gudrun A. N.	121	— Kitty E.	28
— Ingeborg	59	— Margrethe	234
— Johanne	207	Barchalia-Borgen, Else	96
— Johanne	271	Bardenfleth, Else	196
— Karen	70	Barfod, Ragnhild	57
— Karen M.	135	Barfod-Petersen, Ingrid	249
— Karen N.	160	Barfoed, Karen J. P. W.	164
— Krestine	80	Barfred, Anna	57
— Margrethe K.	219	Bartz, Johnna	225
— Mette B.	221	Basse, Anna L.	117

Bauer

Bauer, Camilla	84	Borella, Emma	65
Bay, Augusta	102	Borella-Hansen, Vibeke	161
— Hansine H. A.	21	Borgstrøm, Ella	168
— Ruth K.	178	Bornebusch, Elisabeth C.	29, 140
Bay-Schmith, Karen	115	Boserup, Ellen	55
Bech, Anna S.	66	— Hedevig	179
Beck, Iben G.	253	— Inge S.	179
Becker, Eugenia K.	189	— Ingeborg	38, 165, 168
Beckett, Alice	59	— Johanne F. B.	71
Bedford, Gladys	232	— Valborg C.	71
— June	232	Boye, Marie C.	217
Bendixsen, Agnes	96	Bradshaw, g. White	142
— Elisabeth A.	206, 235	Brasen, Olga C.	108
Bendtsen, Theodora	20	Breum, Kate J.	214
Benthin, Mathilde U.	52	Brockdorff, Vibeke	240
Berg, Betty M.	47	Bruhn, Julie J.	81
— Olga M.	57	— Marie	218
Berner-Schilden-Holsten, S. M.	56	Brun, Adelaide I.	45
Bertelsen, Marie	243	Brusendorff, Bente L.	194
Berthelsen, Laura K.	15	Bruun, Anne-Lise	206
Beyer, Ella K.	255	— Else M.	229
Bielefeldt, Andrea	92	— Helene	64
Bülmann, Ellen	161	— Laura	107, 227
Bilsted, Emma H. E. R.	69	Bruun-Rasmussen, Elisabeth	85
Birk, Ingeborg	77	Brønnicke, Anna C.	99
Biørn, Ida S. J.	109	— Karen	35
— Inger	222	Buch, Magdalene	33
Bjørnsten, Astrid R.	228	Buemann, Agnete	240
Blechingberg, Inge	263	Bundsgaard, Anna	194
Blem, Ingeborg	196	Burmeister, Anna E.	90, 226, 227
Bless, Vilhelmine C.	40	Busch-Møller, Ebba	190
Blicher, Agnes	82	Busse, Karen	238
Bloch, Anna S. T.	119	Bøggild, Agathe M.	200
— Edel B.	173	— Kirsten	217
— Karen A. O.	76	Bølling, Françoise	17
— Kirsten	105	Børsting, Mathilde	221
Bodenhoff, Johanne E. M.	218		
Boeck, Mary C.	12	Carlsen, Anna E.	260
Boesen, Helga N.	25	Carter, Muriel	132
— Karen	201	Castenskiold, g. Kindt	234
Bohm, Elisabeth L.	182	Cederfeldt de Simonsen, C. C. S.	111
Bojsen, Gunder K.	209	— Edele	196
Bokkenheuser, Ingeborg	54, 210	Chartier, Therese	16
Boldsen, Gertrud	148	Chree, Helen	141
Bollhorn, Ritta	159	Christensen, Aase K.	193
Bonde, Sigrid F. B. B.	15	— Agnes	152
Bonfils, Mary E.	160	— Ane C.	250
Bonnesen, Kirsten	232	— Ane M.	104

Ferslev

Christensen, Anna	207	Dahl, B. Agnete C. E.	45
— Anne J. Højgaard	238	— Bothilde	45
— Birthe R. K.	24	— Elna M.	21
— Caroline	115	Dalgas, Marie M.	82
— Christiane	94	Dalsgård, Asta	249
— Eleonora	265	Damgaard, Gudrun	215
— Elin M.	170	Danneskiold-Samsøe, C. A.	34
— Elisabeth	237	— E. T.	34
— Else	198	Darr, Ella A.	210
— Emilie	77	Daverkosen, H. O. M. T. J. J.	88
— Erna	157	— J. J. H. O. E. M.	85
— Henny	75	Davidson, Kirsten	188
— Ingeborg	242	Dirckinck-Holmfeld, Julie S. G.	130
— Ingeborg M.	175	Ditzel, Dagmar	158
— Ingrid Bjørn	259	Dons, Gerda E. S.	188, 190
— Karen C.	228	Dorcheus, Katinka	65
— Lützhøft	240	Dorph, Helga A.	125
— Magdalene	80	Drastrup, Magdalene	42
— Margrethe	190	Due, Mandruphine O. A.	30
— Rigmor A.	173	Dürr, Martha	17
— Signe	20	Dyrlund, Elisabeth C. L. E.	43
— Sine	255	Dörffler, Florentine	32
Christiansen, Birgit E.	252	Dössing, Anna M.	248
— Birthe	219	Eenström, Mathilda	13
— Ella	202	Ek, g. Andersen	76
— Ellen M.	214	Ellef-Hansen, Else V.	128
— Emilie	145	Eltzholtz, Gerda M.	146
— Gerda	238	— Johanne L.	147
— Rahel D. Schytte	120, 253	Emmé, Julinka von	65
— Valborg	230	Enevoldsen, Ellen M. T.	111
Christoffersen, Ingrid	149	Engberg, Julie E. M.	18
Christophersen, Julie E.	86	Engelbreth-Holm, Asta	261
Chytræus, Ida V.	62, 257	Erbe, Ellen	194
Clasen, Gudrun	112	Eriksen, Erikka	201
Clausen, Ioan A.	183	— Ludovika	78
— Johanne P.	155	Ernst, Karen	205
— Jytte	262	Errboe, Johanne V.	200
Cohn, Hanne M.	63, 69	— Myrth	256
Colding, Christiane	54	Evert, Irina M.	35
— Elna	74	— Olga	35
Conradsen, Ingeborg	64	Faaborg, Anna C.	58
Couper, Irene E.	131	Fabricius, Karen J.	247
Cour, Ellen A. D. de la	159	— Kirsten	88
— Ellen K. D. de la	44	Fanning, Norah M. F. M. D.	98
— Inger M. D. de la	167	Faurschou, Olga D.	269
Cranner, g. von Barner	213	Ferslev, Esther C. M.	266
Crone, Emilie	89		
Cueto, Lucia B. R.	207		

Feut

Feut, Gretchen	124	Gram, Ingeborg	91, 268
Finsch, Turid	138	— T. Julie H.	137
Fischer, Anna M.	143	Gram-Hanssen, Birte	216
Fjordvang, Ulla V.	171	Grandjean, Helle	84
Fledelius, Caroline M.	170	Greve, Ingrid M. H.	93
Fleischer, Stella	191	Grove, Juliane M. A.	33
Flensburg, Sophie C.	28	Grøn, Ida M. Howard	202
Flindt, Laura M.	73	— Howard g. Reventlow	199
Florinsky, Natalie	206	Grønbech, Ingeborg	115
Fløytrup, Karen R. M. S.	104	Gulbrandsen, Hjørdis	260
Fog, Agnethe	175	Gullev, Else E.	267
Foget, Kirstine M.	151	Gulstad, Karen	245
Frandsen, F.	265	Gundersen, Fredrikke L.	75
Frederiksen, Dora	229	Gundesen, Ane M.	152
— Else M.	108	Gundorff-Jensen, Louise	96
— Ragnhild F. H.	155	Cyde-Jørgensen, Else	209
Friberg, Metha M.	210	Gyldenfeldt, Regitze	84
Friederichsen, Caroline A.	74	Cytkjær, Cyrithe	150
— Marie	54, 143	Gøhlmann, g. Løding	49
Fridriksdottir, Johanna A.	258	Gøttig, Sophie C. A.	99
Friis, Gertrud Aarestrup	87	Gøtzsche, Emilie	139
— Helga	118		
— Karen E.	166	Haack, Elisabeth M. E.	167
— Minna	58	Hage, Margrethe	88
Frimodt, Inger	129	Hagemann, Grete	119
From, Johanne	221	Hagerup, Ellen M.	214
Frydensberg, Elna S. F.	216	Hagermann, g. von Barner	213
Frørup, Thyra L.	150	Hahn, Ebba A. G.	118
Funder, Ellen	35, 163	Hall, Gudrun	83
Fussing, Dagmar	189	— I.	186
Führer, Margrethe	132	Halling, Bente	193
		Hammerich, Kaja	246
Gad, Ida C.	23	Hannemann, Sabine J.	106
Galschiöt, Olga V.	19	Hansdatter, Mette M.	20
Gam, Anna	67	Hansen, Agnes	94, 256
Gerlach, Aase	129	— Agnes	138
Givskov-Madsen, Kirstine	46	— Anna	137
Gjellebøl, Elise M.	73	— Anna H.	97
Gjellerup, Drude E.	20	— Anna M. C.	36
Gjessing, Karen	139	— g. Brændegaard	220
Glindemann, Esther C. M.	266	— Caja S.	110
Glud, Anna	13	— Carli	110, 249
— Elise	71	— Christine	65
— Kirsten E.	146, 264	— Ella	256
Goldberg, Karen	169	— Ellen U.	233
Goos, Elisa	104	— Elna	221
Gottlieb, Clara	41	— Emma A.	53
Graae, Dorothea	30	— Emma A.	94

Høyrup

Hansen, Emma M.	114	Henckell, Thora M. M.	26
— Eva B.	224	Henningsen, Margrethe	129
— Fanny	190	Henriksen, Caroline L.	18
— Hansine	144	— Marie	157
— Helene	231	Henriques, Gerda	170
— Helga A.	64	Herløw, Marie V. L.	47
— H. E.	262	Herskind, Karen E.	145
— Ida L.	123	Hertzog, Lizzie	216
— Inge E.	199	Heuer, Marie J.	128
— Ingeborg J.	69	Hillerup, E.	108
— Inger-Marie B.	265	Hjort, Karen	161
— Jenny Marie	241	Hoff, Inge K.	127, 199
— Jo	153	Hofman-Bang, Rigmor	141
— Johanne E.	266	Hoffmeyer, Ingeborg F. A.	127
— Julie H.	12	Hollesen, Ellen V. K.	67
— Karen E.	247	Holm, Alice C.	132
— Maren P.	164	— Anna N.	55
— Marie	176	— Charlotte F. E.	93
— Marie D.	145	— Ellen	186
— Marie Th.	252	— Else	227
— Marla	233	— Else M.	192
— Mathilde	34	— Harriet J.	11
— Meta M.	60, 73	— U.	186
— Rigmor M. S.	207	— Vilhelmine D. A.	52
Hanssen, M. M. L. R. Günther	247	Holten, Sophie	49, 61
Harries, Sigrid	238	Holten-Andersen, N. Inge	187
Hartmann, Thorstine F.	29, 70	Hommel, Edith	171
Haslund, Emilie	81	Honnens, Betzy	63
Hastrup, Anna C. A.	66, 72, 75	Hoppe, Mathilde J.	105
Hau, Margaretha	215	Hornemann, Anna H. M.	62
Hauberg, Astrid	158	Hoven, Kathrine C.	216
Hauge, Astrid	179	Howden-Rønnenkamp, g. Castenskiold	234
Haugen-Johansen, Martha M.	200	Huld, Erna	245
Havning, Bodil M.	160	Hummelgaard, Karen	158
Haxthausen, g. Skott	212	Hüttel, Crete	168
Hecquet, Ida N. M.	77	Hüttemeier, Birthe J.	18
Hedemann, Olga C.	104	Hyllegaard, Anny	197
Heiberg, Inger	76	Høeg, Eleonora J. C.	47
Heidemann, Anna M. F. D.	126, 151	Høegh-Guldberg, Emma N.	28
Heilmann, Karen	101	Høg, Ellen	244
— Magdalene	100	Hørlück, Marie	194
— Valborg	101	Hørlyck, Ellen	188
Heiman, Minna	238	Høst, Johanne B.	81, 217
Helk, Irma	137	— Kirsten	245
Hellerie, Petra F. C.	191	Høy, Agnes M. C.	166
Helms, Nina M.	125	Høyrup, Lighta A.	87
Helsted, Karen M.	153, 171		
Hemmer, Holmfridur	258		

Ibsen

Ibsen, Ester A.	142	Jensen, Poulina M.	100, 206
Juel, Anne	182	— Rigmor	203
Iversen, Edla N. E.	42	— Ruth	245
— Helene	159	— Thora	167
Jacobsen, Anna H. E.	13	Jeppesen, E. M.	267
— Anna M.	232	Jepsen, g. Thrane	183
— Anne M. Rindal	246	Jespersen, Alice	114
— Ella	174	— Inger E. B.	135
— Lilly	164	— Karen	69
— Mariane S.	55	Jessen, Ellen	172
— Mary	261	— Karen	145
— Theodora	124	Johannessen, Inge	266
— Thora	100	Johansen, Johanne M.	78
— Vera K.	190	— Solveig U.	266
— Vibeke	209	Johanson, Ruth	262
Jakobsen, Grete E.	198	Johansson, Gertrud	152
Janzen, Margrethe	30	Jonsdottir, Gudrun P.	258
Jaster, Merete	165	— Laufey	163
Jähger, Mariane M.	73	Josephsen, Olga	85, 88
Jennov, Chatrine	264	Juel, Kirsten	137
Jensen, Andrea C. S. H.	132	Junggreen, Camilla	143
— Ane M. Blegvad	242	Just, Margrethe	26
— Anna	239	Juul, Ellen	176
— Anna M.	38	Jørgensen, Agnete	283
— Anna S.	153	— Anna	214
— Antonie C.	37	— Caroline M.	11
— Bertha	20	— Elisabeth M.	39
— Bertha	70	— Ella	229
— Birtha C.	99	— Else	137
— Dagmar	167	— Emma J. A.	143
— Ebba Kürstein	272	— Gertrud M.	154
— Elisabeth F.	111	— Inger	256
— Ellen M.	135	— Jensine D. V.	43
— Erna D.	65	— Karen P.	224
— Eva Høg	244	— Laura	101
— Gerda S. Heegaard	236	— Lillian B.	259
— Grethe	211	— Marie V.	134
— Harriet	90	— Neta	145
— Inger M. Hecktermann	264	— Susanne	120
— Jacobine V. F.	39	Kalkar, Simonia	48
— Johanne	247	Kann, Aase	227
— Juliane	102	— Ingeborg	41
— Jørgine	187	— Johanne F.	41, 57
— K.	262	Kanstrup, Sigrid E.	259
— Lilly	259	Kauffmann, Harriet	152
— Maren S.	33	Kaufmann, Gudrun	40, 206
— Marie	120	— Magdalene	40

Lassen

iszner, g. Brændegaard	220	Kristjansson, Gudrun J.	163
eller, Alba	91	Krohn, Ester	208
entmann, Ellinor V.	82	Kromphardt, Ellen P. H.	166
iel, Aleida P.	150	Kruber, Edith E.	266
eldsen, Anne M.	148	Kruse, Else M	161
— Johanne D.	108	Krøyer, Anna S.	27
erkgaard, Ane H.	96	— Hansine E. S.	46
hlstrøm, Caroline L.	18	Kuberg, Anna S.	128
rkemann, Inger S.	189	Kuhlen, Eleonora S.	66
pp, Rigmor	108, 261	Kunz, Emilie D.	226
ær, Ingeborg	231	Kyhse, Ellen M.	269
ær, Astrid	19	Kylberg, Ellen H.	89
— Karen S.	155	Købke, Juliane E.	33
— Sonja	203		
im, Warla J.	225	Laackmann, Erna	231
och, Frida	77	Laage-Petersen, Karen J.	117
ogborg, Margrethe	144	Lacoppidan, Emma M.	62
udsen, Edit T.	209	Ladekarl, Maren J.	184
— Elfride M.	106	Lander, Marie	145, 160
— Gerda B.	224	Landes, Margaret L.	130
— Gudrun	189	Langballe, Erna	119
— Ingeborg	204	Lange, Karen Wiel	58
— Kirstine	133, 135	— Natalie	33
uth, Benedikte	15	Langevad, Anna M.	237
— Margrethe	182	Langgaard, Bitten	189
ch, Charly	128	Lanter, Anna	186
— Christiane H. 58, 79, 100, 103, 146		Larsen. A. M. Hætting	252
— Karen M.	76, 223	— Adolphine V. C.	30
ck, Elisabeth	262	— Anna	136
efoed, Else M.	246	— Anna I.	112
— Ingeborg	173	— Bertha	144
— Karen M.	172	— Caroline	106
foed, Karen M.	214	— Charlotte	51
lthoff, Sophie E.	48	— Gudrun	137
nradsen, Sigrid S.	148	— Helga H. B.	196
rnerup, Julie M.	11, 83	— Ingrid	206
rnerup-Bang, Ellen	115	— Irma A.	125
ack, Lydia	82	— Karen	185
ag, Ida M.	22	— Karen C.	92
ag-Juel-Vind-Frijs, Emilie	34	— Laura	188
agelund, Helga	55	— Laura	198
agh, Johanne	47	— Margrethe	203
umhøft, Esther	152	— Sonja E.	192
urup, Magdalene	60	— Vera	103
uuse, Elisabeth P. V.	43	— Vera A.	242
— Theodora F.	49	Larsson, Kirstine	152
ngelbach, Else	102	Lassen, Ida P.	118
stensen, Sophie K.	117	— Laura J. A.	85

Lassenius-Kramp

Lassenius-Kramp, Nanna M. J.	32	Løve, Florianna	1
Lauritzen, Karen	176	Löfstedt, Bothilda	1
Laursen, Ida M.	99	— Ester M.	1
— Inger	218	Mackeprang, Anna M.	1
Lautenbach, Caroline J.	145	Madelung, Marie B. H. M.	1
Lehmann, Esther	210	Madsen, Anne	2
Leijonhuvud, Eva	15	— Gudrun	1
Lemvig, Edith H.	237	— Hansine	1
Lenne, Sylvia W. P. van	263	— Johanne M.	2
Leopold, Anna J. M.	182	— Karoline	1
Lerche, Harriet	148	— Kristine	2
Lesser, Amelie F. C.	34	Magnusdottir, Gudrun	1
Leth, Else	172	Mahrt, Olga L.	1
— Karen	248	Malling, Mathilde N.	1
— Valborg	200	Malmqvist, Anna Marie	179, 1
Levinsen, Frederikke	249	Marckmann, Elisabeth S. M.	2
Lillienskiold, Inga D. R.	236	Marcussen, Alice U.	1
Lindgren, Bodil	142	— Jytte	1
Lisborg, Bertha	176	— Rigmor	2
Lollesgaard, Betzy	183	Marstrand, Karen M.	1
— Marie K. V.	41	Martens, Broch	2
Lorentzen, Margrethe	89	Mathiesen, Marie	1
— Margrethe	223	Maule, Gertrud Fox	1
Lorenz, Caroline M.	22	Mehl, Marie W.	2
Lorenzen, Anne Margrethe	272	Mejlbo, Ruth	2
— Charlotte	58	Melballe, Laura	1
— Grete	264	Messerschmidt, Françoise E.	1
Lund, Dorthea	80	Methling, Emma S.	1
— Emmy R.	64	Metz, Røskva M.	111, 2
— Eva	205	Michaelsen, Anna-Louise	2
— g. Holm	11	— Margrethe	1
— Ida C.	112	Mikkelsen, Karen	1
— Karen	249	— Lillie	2
— Marie C. C. M.	16, 146	— Marie	180, 1
— Sophie W.	16	— Mikkeline	1
Lundgren, Inga O. A.	97, 209	Mogensen, Grete	1
Lundqvist, Cecilie M.	220	Molde, Karen M. V.	1
Lunn, Augusta F.	59	Moltesen, Bodil	1
— Henny L.	73	Moltke, Sophie I. L.	1
Lüttichau, Ellen	240	Moltke-Hansen, Henriette	1
Lützen, Ellen	237	Monberg, Birgitte	2
— Eva M.	44	Mortensen, Karen M.	72,
— Inger	136	Morthensen, Petra C.	1
Lyngby-Jørgensen, Mary F.	136	Muhle, Betty J.	1
Lyngh-Larsen, Elin R. E.	155	— Birthe	2
Løding, Nina M.	49, 157, 187	Munck, Else E.	77, 2
Løfgren, Anna I. S. F.	48	Mundt, Astrid	1
Løgstrup, A. Marie	89		

Ølsen

Muus, Merete	165	Nielsen, Dagmar	183
Müller, Agnete	149	— Dagmar V. M.	116
— Julie D.	21	— Doris	89
— Ursula M.	138	— E. Meyer	240
Münster, Jacobe L.	37	— Eleonora	197
— Vilhelmine	105	— Ellen K.	24
Møhl, Lina	14	— Emilie E.	91
— Tertia R.	11, 14	— Grethe Toft	221
Møldrup, Anne K.	265	— Ida M.	52
Møller, Andrea C. K. B.	31	— Inger-Lise	212
— Anna	131	— J. L.	149
— Anna L.	250	— Jenny	193
— Caroline C.	37	— K. J.	185
— Charlotte S.	105	— Karen	145
— Ebba	178	— Karoline D.	115
— Eleonore	52	— Kathrine	242
— Elna	53	— Kirstine	66
— Grete	224	— Kirstine	122
— Gudrun	239	— Kirstine	137
— Helga C. A.	193	— Kirstine	162
— Inger N.	227, 233	— Kirstine M.	103
— g. Krøyer	27	— Paula I.	169
— Margrethe I.	106	— Rigmor	169
— Mylia M.	139	— Signe	201
— Olga	134	— Sophie M.	92
— Regina	64	— Tove	242
— Thora	60	— Valborg	257
— Vilhelmine	62	Nissen, Agathe	39
Mørch, Ida	162	— Anna	221
Mørk-Hansen, Charlotte	214	Nordenberg, Othilia	126
— Ulla	80, 249	Nordentoft, Birthe	267
Nandrup, Ellen R.	255	Norrie, Mabel M. L.	99
Nannestad, Lisbeth	209	Northcott, Lila	130
Neergaard, Ida M. T. E.	115	Numan, Annie F.	243
Nellemann, Erna	139	Nyborg, Elisa	121
Nielsen, Alma	193	Nyholm, Ellen	139
— Anna	141	Nørgaard, Kari	251
— Anna	220	Nørlem, Olga	207
— Ane C.	198	Obel, Frederikke L.	36
— Annelise	218	Oest, Alida H. E.	39
— Asta K. R.	233	Ogstrup, Anne L.	250
— Astrid C. E.	173	Olafson, Sigridur J.	163
— Augusta	221	Olesen, Kirsten	229
— Bodil M.	142	Olsen, Alvilda O.	40
— Carla E. J.	81	— Elise D.	108
— Christa	199	— Else	265
— Christine	210	— Emma A.	84
		— Karen	251

Ølsen

Ølsen, Kathrine	214	Petersen, Gerda	237
— Marie	110	— Gunild V.	69
— Marie	161	— Hedvig	216
— Marie	231	— Henriette L. V.	32
— Martha	197	— Ida M.	32
— Martha	272	— Johanne	214
Ottesen, Anna P.	119	— Johanne C.	27
Otzen, Astrid C.	205	— Karen M.	199
Outzen, Ellen M. A.	59	— Karen S.	13
Overgaard-Nielsen, Else	74	— Margrethe	211
Oxenvad, Cecil	239	— Marie	168
Oxholm, Elsa	263	— Marie K.	80
— Petrea	38	— Mary	175
		— Petra	120
		— g. Uldall	87
		— Valborg	68
Pallesen, Ellen M.	132	Petrus, Kitty S.	145
— Marie	248	Petræus, Catherine	59
Paulsen, Edith	63	Philipson, Betty H. M.	178
Pedersen, Anna	256	Piltz, Hulda	97
— Bertha M.	256	Pingel, Hanne K. J. E.	16
— Esther	193	Plambeck, Augusta	226
— Helga	203	— Pearl	226
— Karen	192	Plenge, Olga	123
— Karen M.	222	Ploug, Anna	119
— Karen M. M.	95	— Johanne W.	159
— Kirstine C.	28	Poulsen, Ellen K.	226
— Jensine V.	99	— Louise P.	22
— Lilli	153	— M.	235
— Maren	36	Povelsen, Dora	186
— Mariella	223	Prahl, Ingrid	254
— Martha	220	Pries, Alma	65
— Martine	77	Prom, Louise H. V.	35
— Mette M.	121	Pullich, Sophie	60
— Olivia	236		
— Thyra M.	203	Qvist, Marie J. J.	82
Perlt, Inger M.	230		
Peronard, Marguerite	84	Radetsky, Maria C. J.	17
Pers, Henriette	118	Rafn, Sophie C.	12
Persen, Christine M.	14	Randrup, Meta A.	95
Person, Kanutte C.	149	Ranvig, Inger V.	228
Petersen, Agnes M. I.	155	Rasmussen, Anna E. E.	86
— Anna L. Feldballe	257	— Antonie C.	185
— Birgitte S. M.	32	— Bengta	47
— Catharina M.	34	— Elise	180
— Edith	166	— Ella M. H.	64
— Ellen	65	— Ellen	244
— Elisabeth C.	241	— Else E.	191
— Elisabeth M.	12		
— Frandsigne S.	66		

Sennels

Rasmussen, Else L.	151	Rørdam, Johanne E.	23
— Elvira	260	Rørdam-Holm, Charlotte J. E. . . .	23
— Grethe	259	Sand, Grethe	177
— Hedvig	203	Sandager, Edel	236
— Helga M.	133	Sandberg, Marie H.	25
— Inge E. H.	179	Sauerzapff, Ellen H.	36
— Karen A.	135	Saugman, Birte T.	210
— Karen M.	46	Saxild, Augusta	124
— Kirsten K.	269	Schaffalitzky de Muckadell, M. . .	218
— Kirstine	60	Scheele, Christine	52
— Maren C.	24	— Emilie J.	82, 98
— Martha A. C.	179, 212	Scheven, Jutta von	258
— Mary	174	Schibbye, Emilie D.	226
— Petrine	100	Schiødt, Emmely	215
— Rigmor	164	Schjødt, Metty K. S.	51
— Sonja	181	Schiødth, Emilie	178
Rauch, Agnes J. J. L. M. J.	54	Schjørring, Valborg	94
Ravn, Elise	178	Schmehl, g. Hansen	220
— Else M.	219	Schmidt, Karen M. F.	218
Rechendorff, Astrid C. E.	89	— Kirsten M.	160
Redecker, Elsa	122	— Kjestine	250
Reedtz-Thott, Sophie M.	56	— Margrethe	185
Reimert, Inger M.	183	Schmiegelow, Karen M.	197
Restorff, Henriette C.	44	Schou, Johanne A.	104, 258
Reverey, Dorothea C.	118	Schousboe, Frederikke L.	94
Richelieu, Abi du Plessis de	268	Schousgaard, Charlotte E.	32
Rieper, Jacobine G.	58	Schöndorff, Helga	133
— Nina	162	— Marie	135
Rif, Dorthea E.	271	Schrader, Emilie	114
Rind, Viggå	174	Schroll, Ellen M.	16
Rindal, Eva	246	Schrøder, Ellen	192
Ringsted, Bodil	261	— Else	231
— Hella S.	135	Schuldt, Dina A.	137
Ripa, Emma	138	Schulin, Caroline M.	75
Rode, Helen C. M. A.	159	— Ida A.	66, 72
Rosenqvist, Karin	251	Schultz, Christel L. A.	61
Rosenvinge, Fritze H. C.	21	— Johanne	248
Rosenørn-Lehn, Anna C. A.	56	Schwartz, Sigrid	22
Rosmale-Nepveu g. van Lennep . .	263	Schwensen, Agnes J.	55
Rousing, Wilhelmine K.	177	Schøller, Ebba M. M.	22
Roust, Elsebet	241	Schønemann, Gerda E.	92, 234
Rüttel, Grete	207	Schønheyder, Johanne	102
Ryder, Thorid	168	Secher, Edel	230
Rygaard, Emma A.	42	Segelcke, Johanne E.	114
Ræbild, Louise	135	Selmer, Elisabeth K.	44
Ræder, Caroline A.	14	Sennels, Agnete	52
Røder, Marie	49, 161, 176	— Anna M.	180
Rørdam, Agnete	48, 156		

Seno

Seno, g. Kiel	150	Søndergaard, Tekla	166
Serup, Christine	12	Sørensen, Andrea	23
Seyer-Hansen, Inge J.	147	— Anna C.	60
Skeel, Inger	247	— Cecilie	244
Skieller, Marie	262	— Dorthe M.	91
Skotting, Else M. D.	247	— Emilie K. M. M.	119
Skou, Marie E.	42	— Fanny E.	71
Skov, Anna B.	109	— Grethe Skieller	262
Skovby, Dagmar	165	— Ila S.	71
Skovgaard, Olga	85	— Johanne	224
Skytte, Maria	190	— Johanne K.	117
Skyt-Pedersen, Tove M.	140	— Karen	125
Siegmufeldt, Benedicte H.	127	— Karen E.	257
— Martha H.	267	— Kristine	261
Simonsen, Amalie	143	— Marie J.	84
— Signe	230	— Marie K.	142
Slente, Johanne	197	— Mary K.	142
Smidt, Inger	247	— Rigmor	196
Smith, Gerda L.	158	— Valborg	202
— Marenstine	19	Taagerup, Andrea C. M.	47
Snejstrup, Inga H.	187	Tauson, Ellen J.	255
Sollie, Astri	213	Teisen, Marie-Louise	252
Sommer, Elise	222	Terkelsen, Thyra E. E.	18
Sonne, Erna	99	Terp, Grethe	260
— Thora	263	Thaning, Marie K.	102
Sorterup, Astrid	188, 191	Thejll, Minna L. E.	177
Sperling, Ella A. M.	91, 242	Thielsen, Emmy L.	123, 202
Spies, Emilie C.	85	Thiesen, Henriette	59
— Ida C.	22	Thomassen, Marie C.	25
Splittorff, Anna E. M.	28	Thomsen, Aase M. Hahn	109
Spøhr, Beate	254	— Anne M.	250
Staugaard, Allie K.	244	— Bodil	236
Staub, Ane K.	248	— Ella E.	81
Steen, Margrethe	76	— Else	122
Steenstrup, Anna C. W.	62	— Magdalene	125
— Mette M.	42	— Sofie M. E.	243
Steinhauer, Elise M. J.	116	Thorenfelt, Ellen	74
Stephensen, Helga R. E.	19	Thoustrup, Alice M.	37
Stewart, Helen	141	Thrane, Kathrine A.	183
Stilling, Ingeborg J. V.	53	Thune, Jutta P.	55
Strüwing, Kirsten L.	237	Thykie, Esther	211
Studt, Else A. C.	106	Thøgersen, Vibeke B.	237
Støhr, Inger	114	Tidemand, Stefanie	208
Suenson, Ebba M.	270	Timm, Karen H.	252
Suhr, Sophie A.	44	Tischer, Alma H.	93
— Thora	188, 190	Tolstrup, Ellen	39
Svendsen, Anna	215	— Petrine	181
— Karoline	187		

Øxenhaug

Topsøe, Caroline M. A.	28	Weis, Johanne K.	110
Toxværd, Ellen J.	51, 222	Wellejus, Magda	242
Treschow, Clara	182	Wellmann, g. Kofoed	214
— Clara A. S.	113	Wenelius, Marianne	208
— Kate H. R.	113, 263	Wergeland, Sigrid	157
Trier, Fylla M.	266	Wermer, Anna S.	37
Trolle, Nielsine	111	Werner, Henriette	55
Troost, Ina	243	West, Anna	201
Tønnesen, Johanne	233	Westring, Fanny	199
Uhlendorff, O. J. G.	113	Weyde, Annie	211
Uldall, Ellen S.	33	White, Hazel O.	142
— Marie	87	Wiberg, Agathe E.	221
Ulrich, Inge	197	Wiese, Hedvig M. J.	252
Ulrichsen, Viola	233	Wilfred-Jensen, Inga	268
Ussing, Esther J.	176	Wilse, Charlotte M.	17
— Margrethe	192	Winkel, Christiane K. H.	157
Utz, Charlotte	258	Winther, Asta H.	253
Valentin, Charlotte A.	97	— Gerda	219
Valentiner, Ingeborg	84	— Kitty	141
— Lilly	186	Wolf, Augusta M.	51
Vedel, Inge M. M.	160	Wonsild, Elisabeth	148
Vendelsøe, Lenna K.	181	Wulff, Birgit	124
Verdier, Aline M. C. F.	120	— Emma M. E. H.	67
Vest, Margrete	185	Wulffsen, M.	189
Vilhelmsen, Elisabeth	212	Würtzen, Ella	120
Vinther, Lone	266	Wøldike, Adda E. F.	88
Vogel, Else	174	Yckert, Caroline	90
Voigt, Thyra E.	117	Yde, Ellen	270
Volqvartz, Octavia I. M.	17	— Gunver	192
Vorbeck, Emma V. J.	172	Zeberg, Ester	259
Vøgg, Carla E.	124	Ziepe, Marie	165
Wallick, Ellen	232	Zoffmann, Emmy	225
Wandborg, Marie U.	44	Øllgaard, Marie A.	138
Waltersdorff, Ingeborg	134	Ørsnes, Louise M.	118
Walther, Helga L. G.	48, 155	Ørsøe, Thora	164
Weber, Emma A.	12	Ørum, Karen	50
Wedel, Inge M. M.	80	Østrup, Else	74, 220
— Margrethe H.-G.	28	Øxenhaug, Margit	71
Weilbach, Dagmar C.	107		

Lidt Statistik

Af 501 biograferede Forstkandidater var:

- 98 afgaaet ved Døden.
- 33 pensionerede.
- 37 ansat af Statsskovbruget i Chefstillinger.
- 16 ansat af Statsskovbruget i Assistentstillinger.
 - 4 ansat af Klitvæsenet i Chefstillinger.
 - 3 ansat af Klitvæsenet i Assistentstillinger.
- 13 ansat af Hedeselskabet i Chefstillinger.
 - 8 ansat af Hedeselskabet i Assistentstillinger.
- 16 ansat af Smaaskovforeninger.
 - 2 ansat af Statsbanerne.
 - 3 ansat af Kommuner.
- 13 ansat af Stiftelser i Chefstillinger.
 - 5 ansat af Stiftelser i Assistentstillinger.
- 55 ansat af Privatskovbruget i Chefstillinger.
- 22 ansat af Privatskovbruget i Assistentstillinger.
- 12 ansat af Landbohøjskolen, Forsøgsvæsen, D. Skovfor.
i Chefstillinger.
- 22 ansat af Landbohøjskolen, Forsøgsvæsen, D. Skovfor.
i Assistentstillinger.
- 24 Ejere af Skov- og Landejendomme.
- 19 beskæftiget ved Savværk, Træhandel eller Planteskole.
- 37 overgaaet til anden Virksomhed (incl. Militærtjeneste).
- 19 ansat i Udlandet, Europa.
- 40 ansat i Udlandet, andre Verdensdele.

Af de biograferedes Fædre var:

- 53 Forstmænd med Forstkandidateksamen.
- 26 Forstmænd uden Forstkandidateksamen.
- 42 Præster.

- 26 Lærere.
- 115 a. Embedsmænd, Læger, Dyrlæger, Sagførere.
- 49 større Landejendomsbesiddere.
- 24 mindre Landejendomsbesiddere.
- 90 Direktører, Ingeniører, Handlende og Haandværkere.
- 52 Funktionærer.
- 7 andre Livsstillinger.
- 17 uden Angivelse.

Endvidere havde:

- 160 Alm. Forberedelseseksamen o. lign.
- 307 Studentereksamen.
- 34 ingen Angivelse herom.
- 12 tillige Skovfogedeksamen.

Endelig kan nævnes, at:

- 3 Forstkandidater var Kvinder.
- 19 var gift med Døtre af Forstmænd.
- 351 var Medlemmer af Danske Forstkandidaters Forening.
- 236 havde anvendt den ældre Retskrivning.
- 194 havde anvendt den nye Retskrivning.
- 423 er afbildet i Bogen.

Tilføjelse

En ° bedes indsat foran Navnene:

Dreyer S. 128, Gelhede S. 254 og Toldam S. 272.

