



Danskernes Historie Online

Danske Slægtsforskeres Bibliotek

Dette værk er downloadet fra Danskernes Historie Online

Danskernes Historie Online er Danmarks største digitaliseringsprojekt af litteratur inden for emner som personalhistorie, lokalhistorie og slægtsforskning. Biblioteket hører under den almennyttige forening Danske Slægtsforskere. Vi bevarer vores fælles kulturarv, digitaliserer den og stiller den til rådighed for alle interesserede.

Støt Danskernes Historie Online - Bliv sponsor

Som sponsor i biblioteket opnår du en række fordele. Læs mere om fordele og sponsorat her: <https://slaegtsbibliotek.dk/sponsorat>

Ophavsret

Biblioteket indeholder værker både med og uden ophavsret. For værker, som er omfattet af ophavsret, må PDF-filen kun benyttes til personligt brug.

Links

Slægtsforskeres Bibliotek: <https://slaegtsbibliotek.dk>

Danske Slægtsforskere: <https://slaegt.dk>

DANMARKS



ADELS AARBOG.

DANMARKS
ADELS AARBOG





HANS HEINRICH ADAM
LENSBARON BERNER-SCHILDEN-HOLSTEN

DANMARKS ADELS AARBOG

UDGIVET AF EN FORENING

REDIGERET AF

J. V. TEISEN OG LOUIS BOBÉ

1933

HALVTREDSINDSTYVENDE AARGANG

JUBILÆUMSUDGAVEN I



KØBENHAVN

J. H. SCHULTZ FORLAGSBOGHANDEL A/S



HANS MAJESTÆT
KONG CHRISTIAN DEN TIENDE

ALLERUNDERDANIGST

TILEGNET



INDHOLD

	Side
Forord	IX—XII
Fortegnelse over Aarbogens Abonnenter og Medlemmerne af Foreningen til Udgivelse af Danmarks Adels Aarbog	XIII—XIX
Adelsaarbogsforeningens Bestyrelse, Forretningsudvalg m. m.	XX
Forklaring over forkortede Ordensbetegnelser ..	XXI—XXVII
Tilføjelser og Rettelser under Trykningen	XXVIII
Adelsgenealogisk Forskning i Danmark gennem Tiderne	1—89
A f s n i t I. (Aargang 1933.)	
(J u b i l æ u m s u d g a v e n I.)	
Danmarks Adel. — Fortegnelse over de nulevende Medlemmer af Slægterne	1—429
Vallø Stiftsdamer og indskrevne Frøkener	430—435
Dødsliste	436—446
Fortegnelse over frigivne Len og Stamhuse	447—452
A f s n i t II. (Aargang 1934.)	
(J u b i l æ u m s u d g a v e n II.)	
Stamtavler over Slægterne Berner, Bernstorff, Lerche, Plessen, Schimmelmänn, Trampe, Tuxen og Worm	1—264
Henvisninger	265—274
Tilføjelser og Rettelser til de i Adels Aarbogen hidtil meddelte fuldstændige Stamtavler	275—282
T i l l æ g:	
Fortegnelse over de Adelslægter, hvis Vaaben og fuldstændige Slægttavle findes optagen i 1.—51. Aargang	3—13
Fortegnelse over de i Aargang 1—49 optagne Portrætter	14—42
Fortegnelse over de siden Aarbogens Paabegyndelse uddøde danske Adelslægter	43

Den 50. Aargang af Danmarks Adels Aarbog udsendes med nærværende Bind. Adelsaarbogsforeningen, som siden 1901 har haft den Opgave at forestaa Udgivelsen af Adelsaarbogen og samle den fornødne Interesse i og udenfor den danske Adels Kreds, føler ved den sjældne Mærkepæl, som denne Jubilæumsbog repræsenterer, baade Anledning og Trang til at udtrykke den Taknemmelighed, som Foreningen og særlig dens Bestyrelse altid har næret overfor den Kreds af Medarbejdere, uden hvis Hjælp det ikke havde været muligt at føre Adelsaarbogen videre i Traditionerne fra Grundlæggernes Tid.

Næst efter i dybeste Erkendtlighed at mindes disse to Grundlæggere, Stiftsskriver, Etatsraad *H. R. Hiort-Lorenzen* og Arkivar *Anders Thiset*, føler Bestyrelsen ved 50 Aars Jubilæet at en særlig Tak skyldes de nuværende Medarbejdere kgl. Ordenshistoriograf, Dr. phil. *Louis Bobé* og Oberst *Teisen*. Uden Dr. Bobés enestaaende Indsigt og rent utrolige Flid for at samle det nødvendige Materiale til de historiske Stamtavler, vilde det have været udelukket at fortsætte den historiske Del af Aarbogen efter Arkivar Thisets Død. Det skyldes Dr. Bobé, at Adelsaarbogen ikke alene har kunnet fortsætte Arkivar Thisets Arbejde, men tillige bringe meget Nyt og ofte overordentlig værdifuldt Nyt til dansk Adelforskning. Hvad Dr. Bobé har udført for Adelsaarbogen, er vi overtydet om vil til sene Tider staa som et Monument over hans Forskerarbejde i dansk Adelshistorie.

Ogsaa Redaktøren af Præsenslisterne skylder Foreningen en erkendtlig Tak for trofast Samarbejde gennem en Række Aar. Oberst *Teisen* tiltraadte Foreningen paa et Tidspunkt, hvor det var om at gøre at faa Præsenslisterne redigeret paa en saadan Maade, at de kunde siges at være fuldt à jour. Obersten har røgtet dette Hverv med stor Nøjagtighed, Dygtighed og aldrig svigtende Interesse.

Der er al Grund til ved Jubilæumsbogens Udgivelse ogsaa at mindes det Arbejde, som Oberst G. O. A. v. *Irgens-Bergh* gennem en lang Aarrække udførte for Foreningen baade som Kasserer, Sekretær og Redaktør af Præsenslisterne. Ved Avancementsforflyttelse maatte Obersten opgive sit Arbejde for Adelsaarbogen, men Foreningen mindes gerne og med stor Taknemmelighed det uegennyttige og samvittighedsfulde Arbejde, han har udført.

Uden Støtte fra flere nationale Fonds havde det været Foreningen ugørligt at faa Adelsaarbogen udgivet i den Stand, hvori den til Stadighed har kunnet udkomme, ja, det havde maaske endog været ugørligt i det hele taget at faa Bogen udsendt, i alle Tilfælde hvert Aar. Man vil gerne i første Række nævne *Carlsberg Fondet* for den store Hjælp, det gennem en Række Aar har ydet Foreningen med et Tilskud til de historiske Stamtavler. Vi ser i Fondets aarlige Tilskud en Anerkendelse af, hvad det Arbejde, der gøres i og med Adelsaarbogen, har betydet ikke alene for Fædrelandets Personalhistorie, men ogsaa for Historieforskningen i det hele taget, og det har derfor altid været Foreningen og specielt Bestyrelsen en Opmuntring til fortsat Arbejde at modtage denne aarlige Støtte, der har bibragt Bestyrelsen Forvisning om, at Arbejdet ogsaa for en videre Kreds end den danske Adel havde national og historisk Betydning.

Flere andre Fonds har ligeledes gennem Aarene ydet Bidrag til Foreningens Arbejde. Vi nævner i saa Henseende

*Den Raben-Levetzau'ske Fond,
Carlsen-Langes Legatstiftelse og
Den Hjelmstjerne-Rosencrone'ske Stiftelse.*

Bestyrelsen vil ogsaa gerne ved nærværende Lejlighed udtrykke sin hjerteligste Tak for de Tilskud, som disse fire Fonds gennem Aarene har bevilget Foreningen. Pengebidragene har været særdeles velkomne og af afgørende Betydning for Foreningens Arbejde og Bogens Udgivelse.

Endelig har *Vallø Stift* gennem alle Aar støttet Adelsaarbogens Udgivelse, og dette har som sagt sammen med

de andre Støttemidler været den naturlige Betingelse for Bogens smukke Udstyr og righoldige Indhold. Den Interesse, Vallø Stift gennem alle disse Aar har vist Adelens Matrikel og den historiske Adelsforskning, har i høj Grad bidraget til Sammenhold og Samfølelse ikke alene indenfor Foreningen og dens Bestyrelse, men er vi overtydet om ogsaa i Adelens videre Kredse. Paa dette Sted skal der derfor fremføres den hjerteligste Tak til *Stiftets Kurator* for, hvad der gennem Aarene er bidraget til Foreningens Arbejde.

Bestyrelsen ønsker sluttelig ogsaa at bringe sin oprigtige Tak til de Majoratsbesiddere og de mange andre indenfor den danske Adel, som gennem Aarene, særlig naar Tiderne har været vanskelige, har støttet Foreningen med Penge- midler. Bestyrelsen ønsker tillige ogsaa at bringe sin Tak ud til alle dem, som til Stadighed eller naar Anledning dertil blev givet har støttet Foreningen paa forskellig Maade, dels som Korrespondenter, dels ved Bistand under Udarbejdelsen af Stamtavler, med Tilsendelse af Oplysninger, Udlaan af Billeder etc. etc.

I nærværende Jubilæumsbog er indtaget dels Præsens- listerne for 1933, dels den efterfølgende Afhandling af Dr. Bobé om dansk Adelsforskning gennem Tiderne. Endvidere er der til Jubilæumsbogen knyttet et lille Billed- tillæg af hidtil ikke offentliggjorte og tildels ukendte Bil- leder af danske Adelige, Billeder, som baade i de enkelte Kredse saavel som ogsaa i Almindelighed maa kunne paa- regne Interesse. Samtlige historiske Stamtavler, der ud- kommer samtidig med Jubilæumsbogen, nemlig omfattende Slægterne:

Berner, Bernstorff, Lerche, Plessen, Schimmelmann, Trampe, Tuxen, Worm,

er samlet i et Bind for sig, som er betitlet Aargang 1934. Mange praktiske Grunde har bevirket, at denne Deling for en enkelt Gang som ren Undtagelse har fundet Sted. Foruden Støtte fra de fornævnte Fonds er Stamtavlerne bekostede af de paagældende Slægtsmedlemmer og For- eningens Støttemidler.

Foreningen har siden Udsendelsen af Aargang 1932 ikke haft Tilgang af Medlemmer, men en Afgang af 11 Medlemmer, heraf 7 ved Dødsfald, nemlig Hofmarskal, Kammerherre J. R. Knagenhjelm, Kammerherre, Hofjægermester, Lensgreve F. C. O. Raben-Levetzau til Aalholm m. m., Kammerherre, Greve C. G. J. V. Scheel-Plessen til Selsø og Lindholm, Enkegrevinde, C. C. S. Schulin-Zeuthen, Stiftsdame i Vallø, Frøken S. M. R. Sehestedt Juul, Dekanese for Vallø Stift, Enkerigsgravinde A. S. M. J. Sponneck og Kammerherre, Hofjægermester, Lensbaron G. F. de Falsen Zytphen-Adeler til Dragsholm.

Vedrørende Adelslægterne skal sluttelig meddeles at som uddød er udgaaet I. Linje af Familien Krogh og den grevelige Linje af Knuth-Conradsborg.

København d. 1. Dec. 1933.

Bestyrelsen.

FORTEGNELSE

over

Abbonenterne paa Danmarks Adels Aarbog.

Hs. Majestæt Kongen.

Hds. Majestæt Dronningen.

Hs. Kgl. Højhed Kronprinsen.

Hs. Kgl. Højhed Prins Valdemar.

Hs. Majestæt Kongen af Norge.

Hds. Majestæt Dronningen af Norge.

Hs. Kgl. Højhed Kronprinsen af Norge.

Hds. Kgl. Højhed Kronprinsessen af Norge.

Hs. Majestæt Kongen af Sverige.

Hs. Kgl. Højhed Kronprinsen af Sverige.

Hds. Kgl. Højhed Kronprinsessen af Sverige.

Aagaard-Hansen, K., Kaptajn, Frederikssund	1
Ahlefeldt-Laurvigen, J. A. H. Greve, Postekspedient*, Gilleleje	1
Anker, F. O. C., Grosserer, Oslo	1
— P. M., Godsejer, Rød ved Frederikshald	1
Askov Højskoles Bibliothek	1
Bauditz, C.-E. N. W. H., Arkitekt	1
— E. F., Justitsraadinde, Svendborg	1
— K. V., Kammerjunker, Amtsforvalter, Holstebro ...	1
Benzon, A., Veksellerer	1
Bergens Museums Bibliothek	1
Bernhoft, H. A., Kammerherre, Direktør for Udenrigsmini- steriet	1
Bille-Brahe, O., Baron, Hoffjægmester, Fravdegaard ...	1
Bille-Brahe-Selby, D., Baron, Kammerjunker, Premier- lieutenant, Rønningesøgaard	1
Bonde, C. G., Greve, Ericsberg	1
von Buchwald, O., Jægmesterinde, f. von Nutzhorn, Ausumgaard	1
von Buchwald, S. A. R., Stiftamtmand, Viborg	1
Bøllow, H. F. A. von, Grosserer	1
— P. O., cand. phil.	1
— S. H. C., Direktør	1
Castenschiold, A., Harrildgaard	1

Fortegnelse over Abonnenter.

Castenschiold, F. M. L., Frøken, Hofdame*, Stiftsdame i Vallø, og E. A. A., Frøken, overord. Stiftsdame i Vallø	1
Castenskiold, A., Kammerherre, Ritmester	1
Cederfeld de Simonsen, H. C. F. V. Kammerherre, Erholm	1
Damkier, F. E. C., Frue, født von Holstein	1
Det Deichmanske Bibliothek, Oslo	1
Dickson, R., Godsejer, Göteborg	1
Ekstrand, E. A. M., Frue, født Walkendorff, Stockholm ..	1
Fabritius-Tengnagel, C. A., Dommer, Løgstør	1
Finansministeriet	1
— 1. Hovedrevisorats 1. Kontor	1
Finlands Statsarkiv, Helsingfors	1
Folsach, C. C., Hofjægermester, Gjessinggaard	1
de Fontenay, J. V. H. le Sage, cand. jur., Fuldmægtig	1
Frijsenborg Godskontor	1
Galtung, A., Overlæge, Oslo	1
— O., Højesteretsadvokat, Oslo	1
Garnisonsbibliotheket i København	1
Gersdorff, N., Lensbaron, Hofjægermester	1
Gottlieb, C., Amtsforvalter	1
Hansen, E., Kyrkoherde, Väsby	1
Harbou, L., Oberstinde, født Gandil	1
— F., Godsejer, Gärtuna	1
Hedemann, F., Oberstinde, født Elben, Seinhuus	1
Hedemann-Heespen, P., Regeringsraad, Deutsch Nienhof ..	1
Hoffurerkontoret	1
Hofmarskallatet	1
von Holck, H., Ekspeditionssekretær, Holte	1
Huitfeldt, H. E., Gesandt	1
— C., Chefredaktør, Oslo	1
von Irgens-Bergh, G. V. M., Kontorfuldmægtig	1
— P. A. H., Assurandør	1
Juel, K., Lieutenant af Res. ved Livgarden, Havnø	1
— N. J. C. G., Kammerherre, Krabbesholm	1
— N. R., Hofjægermester, Hverringe	1
Juel-Hansen, E., Assistent, Odense	1
Justitsministeriet	2
Kaas, C. Munthe-, Major, Säbygård, Sverige	1
— G. M. C. V. O., Kammerjunker, Nedergaard	1
— N. A., Baron, Budapest	1
Klubben	1
Knagenhjelm, C., Godsejer, Kaupanger	1
Konow, J. V. W., Ingeniør	1
Krabbe, C. J. O. C., Kontorchef*	1
— O., Kaptajnltn., Roskilde	1
— O. V. T., Direktør	1
Krag, O., Kammerherre, Gesandt, Bruxelles	1
Krigsministeriet	1
Københavns Kommunebiblioteker	2
Landsarkivet, København	1

Fortegnelse over Abonnenter.

Landsarkivet, Odense	1
Landsarkivet, Viborg	1
Lenskontrollen	2
Lindborg Godskontor.	1
Lissau, L., Justitsraadinde	1
Lundh, F. M., Frue, født Huitfeldt. Oslo	1
Løvenskiold, C. O., Kaptajn, Bærums Værk	1
Meidell, S. S., Direktør, Oslo	1
Moltke, E., Greve, Kontorchef	1
— J. L., Greve, Kammerherre	1
— J. S. C., Enkegravinde, født Schnack, Marienborg	1
— O. J. A., Greve, Hofjægermester, Nørager	1
Nationalhistorisk Museum paa Frederiksborg, Hillerød	1
Neergaard, C. M., Kammerjunkerinde, født Folsach	1
Norrie, J. W. G., Kaptajn, Sønderborg	1
Norske Rigsarkiv, Oslo	1
von Nutzhorn, H. F. F. A., Assistent	1
Obelitz, B. O. E., Fuldmægtig	1
Ordenskapitlet.	1
Oxholm, A., Hofjægermesterinde, født Comtesse Bille-Brahe-Selby	1
Pontoppidan, A. E., Kammerjunker, Kaptajn, Klampenborg	1
Reventlow, R. E. V. F. C., Lensgreve, Hofjægermester, Aggerupgaard	1
Riddarhuset, Stockholm ..	1
Rigsarkivet	2
Rigsdagen.	1
Rosenkrantz, H. C. O., Lensbaron, Kammerherre	1
Rosenørn, P. C. S., Overtoldkontrolør, Lieutenant	1
Roskilde adelige Jomfrukloster	1
Rømeling, E. A., Oberstlieutenant, Køge	1
Sandströmer, C., Vice-Herredshøvding, Stockholm	1
Schmidten, Y. G., Lic. phil., Forfatter, Helsingborg.	1
Schweigard, Margrethe, født Stang, Frue, Oslo	1
Schiøppe, C. F., Lieutenant, Bang Nara, Siam	1
Sehested, E. S. M., Kammerherreinde, født Bech, Addithus	1
— O. F., Legationsraad, Paris	1
Serène d'Acqueria, H., Frøken, overord. Stiftsdame i Vallo	1
Skeel, E., Landsretssagfører, Vedø	1
von Späth, A., cand. jur., Ekspeditionssekretær	1
— J. J., Fuldmægtig	1
Statbibliotheket. Aarhus	1
»Sällskapet«, Stockholm	1
Studenterforeningen.	1
Treschow, F. M., cand. jur., Godsejer, Fritzøe	1
— N., Godsejer, Hjøleberg	1
Udenrigsministeriets Administrationskontor	1
Vendsvssel historiske Musæum, Hjørring	2
Wanning, S., Frue, født Lützw, Køge	1

Foreningens Medlemmer.

Medlemmer af Foreningen til Udgivelse af Danmarks Adels Aarboeg.

- Adeler, C. H. Baron, Ekspeditionssekretær.
Ahlefeldt-Laurvig, C., Greve, Overretssagfører.
— — F. L. V., Lensgreve, Kammerherre, Lunds-
gaard.
— — K. B., Greve, cand. phil., Lieutenant, Nor-
denbrogaard.
— — K. F. S., Greve, Hofjægermester, Lindholt.
— — P. F., Greve, Gesandt, London.
Ahlefeldt-Laurvig-Bille, F. P., Greve, Hofjægerm., Fjellebro.
Andersen, B. P. von, Seattle.
Arenfeldt, J. F., Godsejer, Sæbygaard.
Aubert, C., Major, Oslo.
— H. C. A., Major, Blindern.
— S. E., Ingeniør, Solbergfoss.
Barnekow, K. C. M., cand. jur.
— V., Kammerjunker, Legationsraad.
Beck-Friis, H. J., Baron, Gesandt*, Norra Lindved.
Bernier, J. A. A., Stiftamtmand, Aalborg.
Bernier-Schilden-Holsten, H. H. A. Lensbaron, Hofjægermester,
Langesø.
Bernstorff-Gyldensteen, E. A. E., Lensgreve, Kammerherre,
Hofjægermester, Gyldensteen.
Bertouch-Lehn, P. J., Lensbaron, Lungholm.
— S. F. C., Enkelensbaronesse, Kammerherreinde,
født Løvenskiold, Lungholm.
Bildt, D. C., Forfatter, Stockholm.
Bille, S. A. I. C., cand. phil.
Bille-Brahe, A. H., Baron, Kammerherre.
— A. V., Baron, Hovedkasserer.
— E., Baron, Oberstlieutenant, Ringsted.
Bille-Brahe-Selby, H., Lensgreve, Kammerherre, Steensgaard.
Blixen-Finecke, C. A. O. G. A., Baron, Kammerherre, Kap-
tajn, Hesselagergaard.
Brockenhuus-Schack, A. L., Greve, Kammerherre.
— — F. K. B., Greve, Hofjægermester,
Giesegaard.
— — F. V. A., Greve, Kammerherre.
— — K., Greve, cand. polit., Premierlieute-
nant.
— — K. H. O., Greve, Hofjægermester, Bar-
ritskov.
von Cappelen, E., født Løvenskiold, Kammerherreinde, Holden.

Foreningens Medlemmer.

- Castenskiold, A. F. H., Hofjægermester, Borreby.
 Castenskiold, L. H. F. H., Kammerjunker, Gyllingnæs.
 Danneskiold-Samsøe, A. C., Lensgreve, Gisselfeld.
 — — C. H., Comtesse, overord. Stiftsdame i
 Vallø, Vadstrup.
 — — K., Greve, Ritmester.
 — — M., Comtesse, Vester Egede.
 Fabritius-Tengnagel, J. M., Dommerfuldmægtig, Kalundborg.
 Fischer, J. A. P., Statsadvokat, Viborg.
 Fischer-Benzon, J. N. W., Sognepræst, Svenstrup.
 Folsach, J. F. H., Kontorchef.
 de Fontenay, F. le Sage, Gesandt, Reykjavik.
 — H. C. K. le Sage, Kammerjunker, Direktør.
 Gyldenkrone, S. J., Lensbaronesse, Kammerherreinde,
 Lyngsbæk.
 Hauch, L. A., Hofjægermester.
 Haugwitz Hardenberg Reventlow, H. C. L. E. G., Lensgreve,
 Hardenberg.
 Haxthausen V. M., Baron, Kaptajn, Rungsted.
 Holck, M. C. C. Howden-Rønnenkamp, Lensbaron, Holcken-
 havn.
 von Holck, K. H., cand. phil., Overassistent.
 Holstein, H. F. H., Greve, cand. polyt., Kaptajn.
 Holstein-Ledreborg, J. J. I. M., Lensgreve, Hofjægermester,
 Ledreborg.
 von Huth, J. F., Fabrikant.
 Høegh-Guldberg, F. E., Sekretær.
 von Irgens-Bergh, G. O. A., Oberst, Aarhus.
 Juel, G., Hofjægermester, Juelsberg.
 Juul, C. Sehestedt, Kammerherre, Ravnholt.
 — O. Sehestedt, Hofjægermester, Lykkesholm.
 Kaas, H. Munthe-, Højesteretssagfører, Oslo.
 — H. Munthe-, cand. oecon., Oslo.
 — N. A. C., Aalsgaard.
 — P. H. Munthe-, Direktør, Oslo.
 — W. Munthe-, Direktør, Kaptajn, Oslo.
 — W. Munthe-, Disponent, Oslo.
 von Kauffmann, A. M. A., cand. phil., Direktør.
 — H. L. H., Gesandt, Oslo.
 Knagenhjelm, A., Højesteretsadvokat, Oslo.
 Knuth, C. F., Greve, Hofjægermester, Inspektør, Valby.
 — F. M., Lensgreve, Knuthenborg.
 — H. E., Greve, Rosendal.
 — S. E. F. V. L., Greve, Kaptajnltn.
 Krabbé, C. F., Major, Dymchurst.
 Krabbe, O. H., Professor.
 Krieger, A. M. N., Kammerherre, Kabinetssekretær.
 — V., Kammerherre, Kaptajn, Estruplund.
 Lüttichau, C. D., Hofjægermester, Stamhusbesidder, Lieute-
 nant, Tjele.
 Løvenskiold, C., Forstkandidat, Godsejer, Ullern.

Foreningens Medlemmer.

- Løvenskiold, C. O. H. L., Lensbaron, Hofjægmester, Løvenborg.
- H., Forstkandidat, Godsejer, Vækerø.
 - H. L., cand. jur., Godsejer, Fossum.
 - S. W., Ingeniør.
 - T., Godsejer, Overud.
- Løvenstjerne, A. L. J. A. G., Oberstlieutenant, Stockholm.
 von der Maase, O. F. G. R., Kammerjunker, Ritmester.
- Moltke, A. G., Greve, Kammerherre, Espe.
- A. V. C., Greve, Kammerherre, Lystrup.
 - E. F. E., Greve, Kammerherre, Basnæs.
 - E. O., Greve, cand. phil.
 - F. C., Lensgreve, Kammerherre, Bregentved.
 - F. C., Greve, Birkerød.
- Moltke-Hvitfeldt, A. G. C., Greve, Kammerherre, Biarritz.
 von Munthe af Morgenstjerne, B. O. A., Kammerjunker, Fuldmægtig.
- Neergaard, P. J., fhv. Apotheker, Godsejer, Odense.
- V., Godsejer, Valdemarskilde.
 - W. R. F., Hofjægmester, Kaptajn, Førslevgaard.
- Oxholm, F. W. W. T., Overkammerherreinde, født Comtesse Holstein, Teltet.
- O. L. F. A. O'N., Gesandt, Peiping.
- Petersdorff, J. C., Lensgrevinde, Kammerherreinde, født Comtesse Bille-Brahe-Selby, Einsidelsborg Skovridergaard.
- Plessen, S. L. W. A., Baronesse, Kammerherreinde, født von Eckermann.
- Rantzau, D., Greve, Forpagter, Rosenvold.
- J. C., Lensgreve, Kammerherre, Krengerup.
- Reedtz-Thott, H. G. T., Lensbaron, Hofjægmester, Kaptajn, Merløsegaard.
- T. R., Baron, Hofjægmester, Ritmester, Strandegaard.
- Reventlow, B. U. Grevinde, Kammerherreinde, født Bech. Rudbjerggaard.
- E. V. S. C., Greve, Gesandt, Stockholm.
- Rosenkrantz, E. G. F. K., Baron, Liseland.
- P., Baron, Forfatter.
 - M., Baron, Roseloe, Hot Springs, Virginia.
- Rosenvinge, S. V., Kontorchef.
- Rosenørn, T. E., Kammerjunker, Kasserer.
- Rosenørn-Lehn, F. M., Lensbaron, Kammerherre, Rössjöholm.
- Rømeling, E., Tandlæge, Køge.
- Scavenius, H. R., Kammerherre, Gesandt, Haag.
- Schack, O. D., Lensgreve, Hofjægmester, Amtmand, Schackenborg.
- Schaffalitzky de Muckadell, A. C. C. L., Lensgreve, Kammerherre, Arreskov.
- — — E., Greve, Brobygaard.
- Scheel, A. H., Overretssagfører, Kragerø.

Foreningens Medlemmer.

- Schimmelman, W. E. C., Greve, Hofjægermester, Gl. Hellebækgaard.
von Schreeb, T. G. W. S., Kontorchef, Stockholm.
Schulin, S., Lensgreve, Frederiksdal.
Schulin-Zeuthen, W. C. S., Greve, Premierlieutenant, Sophienholm.
Sehested, J., Hofjægermester, Broholm.
Skeel, F. E., Hofjægermesterinde, født Baronesse Gyldenkrone, Birkelse.
Tank, W. M., Frue, født Bülow, Drammen.
Tillisch, C. J., Veksellerer.
— F. F., Kaptajn.
— P. C., Landsretssagfører.
Trampe, C. S. F., Greve, Kammerherre, Kaptajn, Ceremoniemester.
Treschow, F., Hofjægermester, Torbenfeldt.
— F. M., cand. jur., Godsejer, Fritzøehus.
— F. W., Kammerherre, Brahesborg.
— M., Ingeniør, Direktør.
Trolle, E. B., Kammerherre, Rigmarskal, Ordenskansler, Statholder, Linköping.
Vedel, A., Kammerherre, Amtmand, Strøby.
Wedell, J. C. H., Lensgreve, Kammerherre, Hofjægermester, Wedellsborg.
Wedel-Heinen, A. M., Hofstiftsdame, Hofdame.
Wedel Jarlsberg, F. H. H., Baron, fhv. Gesandt, Paris.
— K. P. B. H., Lensgreve, Jarlsberg.
Wedell-Neergaard, H. C. J., Enkebaronesse, Kammerherreinde, født Comtesse Moltke, Svenstrup.
Wedell Wedellsborg, H., Baron, Jungshoved.
Zytphen-Adeler, F. V. G., Baron, Bankbogholder, Aarhus.

Foreningens Bestyrelse m. m.

Bestyrelse.

Berner-Schilden-Holsten, H. H. A., Lensbaron, Hofjægermester, Langesø, Formand.
Rosenørn-Lehn, F. M., Lensbaron, Kammerherre, Næstformand.
Løvenskiold, S. W., Ingeniør.
Trampe, C. S. F., Greve, Kammerherre, Kaptajn, Ceremonimester.
Ahlefeldt-Laurvig, C. Greve, Overretssagfører, Direktør.

Repræsentanter.

Brockenhuus-Schack, F. V. A., Greve, Kammerherre.
Krieger, A. M. N., Kammerherre, Kabinetssekretær.
Danneskiold-Samsøe, A. C., Lensgreve.
Holstein-Ledreborg, J. J. I. M., Lensgreve, Hofjægermester.
Schack, O. D., Lensgreve, Hofjægermester, Amtmand.
Wedell, J. C. H., Lensgreve, Kammerherre.
Wedel Jarlsberg, F. H. H., Baron, fhv. Gesandt.
Moltke, A. V. C., Greve, Kammerherre.
Ahlefeldt-Laurvig, F. L. V., Lensgreve, Kammerherre.
Reventlow, E. V. S. C., Greve, Gesandt.
Trolle, E. B., Kammerherre, Rigmarskal, Ordenskansler, Statholder.

Revisorer.

Tillisch, P. C., Landsretssagfører.
Rosenørn, T. E., Kammerjunker, kgl. Kasserer.

Forretningsudvalg.

Adresse: Amaliegade 33, København, K.

Ahlefeldt-Laurvig, C., Greve, Overretssagfører, Direktør, Formand.
Løvenskiold, S. W., Ingeniør.
Trampe, C. S. F., Greve, Kammerherre, Kaptajn, Ceremonimester.

Redaktører af Aarbogen.

Afsnit I, Præsenslisterne:
Teisen, J. V., Oberst (K.²D.M.), Jagtvej 206, København Ø.

Afsnit II, Stamtavlerne:
Bobé, Louis, Dr. phil., de kgl. Ordeners Historiograf, Lektor* ved Københavns Universitet (K.²D.M.) (M.T.Kfh.), Gl. Bakkehus, Rahbeks Allé 23, København V.

FORKLARING

over

forkortede Ordensbetegnelser m. m.

Danske Ridderordener og Hæderstegn.

- R.E.* Ridder af Elefantordenen.
S.K.* Storkors af Dannebrog Ordenen.
K.¹K.² Kommandør af Dannebrog Ordenens 1., 2. Grad.
R.* Ridder af Dannebrog Ordenen.
D.M. Dannebrogsmændenes Hæderstegn.
E.M.1. Erindringsmedaillen for Krigen 1848—50.
E.M.2. Erindringsmedaillen for Krigen 1864.
F.M.1.,2. Fortjenstmedaillen i Guld, Sølv.
M.f.æ.D. Medaillen for ædel Daad.
M.f.D.R. Medaillen for Druknedes Redning.
H.H.T. Hæderstegnet for god Tjeneste ved Sætaten.
Gb.E.T. Erindringstegnet om Kong Christian IX's og Dronning Louises Guldbryllup.
C.IX.M.T. Kong Christian IX's Mindetegn.
C.IX.M.M. Kong Christian IX's Mindemedaille.
C.IX.E.M. Kong Christian IX's Erindringsmedaille.
Fr.VIII.M.T. Kong Frederik VIII's Mindetegn.
Fr.VIII.M.M. Kong Frederik VIII's Mindemedaille.
Chr.X.E.M. Kong Christian X's Erindringsmedaille.
Chr.X.Off.E.T. Kong Christian X's Erindringstegn fra Officer-skolen (af 20 Marts 1916).
D.r.K. Dansk Røde Kors Hæderstegn.
D.r.K.M. Dansk Røde Kors Medaille.
M.T.Kfh. Dansk Røde Kors Mindetegn for Krigsfangehjælp 1914—19.

Islandsk Ridderorden.

- I.F. Den islandske Falk 1. 2*. 2. 3. Storkors, Storridder med Stjerne, Storridder, Ridder.

Forklaring over forkortede Ordensbetegnelser m. m.

Fremmede Ridderordener og Hæderstegn.

De ved de fleste Ridderordener anførte Tal betegner Ordensklasserne, * og mindre Tal særlige Afdelinger og Grader inden for disse. Hvor kun 3 Klasser er anførte, betegner 1. 2. 3. i Reglen Storkors, Kommandør, Ridder; hvor 5 Klasser er anførte, 1. 2. 3. 4. 5., Storkors, Storofficer (eller Storkomtur), Kommandør, Officer og Ridder.

De særlige Kendemærker (Sværd, Egeløv, Krigsdekorationer o. l.), hvormed enkelte Ordener kan uddeles, angives ikke i Aarbogen.

Abessinien (Æthiopien): Ab.E.M. Erindringsmedaille.

Anhalt: A.A.B. Albrecht der Bårs Orden. 1.2.¹².²³.¹³.².

— A.F. Friederichs Orden.

Baden: B.T. Troskabsorden.

— B.B.I.Z. Berthold I. af Zähringens Orden. 1.2.3.4.

— B.Z.L. Zähringer Løve Orden. 1.2.¹².²³.¹³.²⁴.

— B.G.M. Guldbryllupsmedaille.

Bayern: B.H. Hubertus Orden.

— B.H.M. Hellige Michaels Orden. 1.*1.2.*2.3.¹³.¹³.²⁴.¹⁴.²

— B.M.F. Milit. Fortjenstorden. 1.2.3.4.¹⁴.²⁵.

— B.F. Fortjenstorden af den bayerske Krone. 1.2.3.4.

— B.Th. Theresia Orden.

— B.St.A. St. Anna Orden.

— B.K.L.O. Kong Ludwigs Orden.

— B.J.M. Jubilæumsmedaille.

— B.L.M. Prinsregent Luitpolds Medaille.

Belgien: B.L. Leopolds Orden. 1.2.3.4.5.

— B.L.II. Leopold II.'s Orden. 1.2.3.4.5.

— B.Kr. Kroneorden (tidl. Kongoorden). 1.2.3.4.5.6.
(Palmer).

— B.C.F. Civil Fortjenstorden. 1.2.3.4.5.

— B.M.K. Militær Kors. 1.2.¹².².

— B.A.M. Kong Alberts Medaille.

— B.E.M. Dronning Elisabeths Medaille.

Bourbon-Sicilien: B-S.C.St.G. Den hellige Constantins militære St. Georgs Orden.

Brasilien: Br.R. Rosaorden. 1.2.3.4.5.6.

Bremen: B.H.K. Hanseater Kors.

Brunsvig: Br.H.L. Henrik Løves Orden. 1.2.*2.3.¹³.².

— Br.R.M. Redningsmedaille.

— Br.K. Krigsfortjenestekors.

Buchara: B.O.S. Orden af den opgaende Sols Stjerne. 1.2.3.

Bulgarien: Bulg.F. Civil Fortjenstorden. 1.2.¹².²³.⁴.⁵.

— B.M.F. Militær Fortjenstorden. 1.2.3.4.5.

— B.A. Alexander Orden. 1.2.3.4.5.

— B.E. Eleonore Orden.

— Bulg.r.K. Røde Kors Orden. 1.2.

Czecoslovakiet: C.H.L. Hvide Løve Orden.1.2.3.4.5.6. (Guldmedaille)7.(Sølvmedaille).

China: Chin.D.D. Dobbelte Drageorden. 1.2.¹².²³.⁴.⁵.

Forklaring over forkortede Ordensbetegnelser m. m.

- China: Chin.G.H. Gyldne Høst. 1.2.12.23.4.5.6.7.8.9.
 — Chin.F. Fortjenstorden (Tzu-Hui). 1. Afd. (Pao Kuang)
 A. 1.11.21.31.41.52.3.4.5. 2. Afd. (i Guld) B. 1.2.3.4.5
 3. Afd. (i Sølv) C. 1.2.3.4.5.
- Estland: E.Fr.K. Frihedskors 1.2.3.
 — E.r.K. Røde Kors Medaille.
 — Ø.K. Ørne Kors Orden. 1.2.3.4.5.
- Finland: Fi.F.K. Frihedskors. 1.*1.2.3.4.
 — Fi.H.R. Hvide Rose. 1.2.12.23.13.2.
 — Fi.M.M. Mindemedaille om Frihedskrigen.
 — Fi.S.F. Skyddskårs Förtjänstkors.
 — Fi.T.M. Tapperhedsmedaille.
- Frankrig: F.Æ.L. Æreslegionens Orden. 1.2.3.4.5.
 — F.A.D. Annam Drageorden. 1.2.3.4.5.
 — F.S.S. Sorte Stjerneorden (kaldtes forhen F. B. Be-
 nins sorte Stjerneorden). 1.2.3.4.5.
 — F.Cb. Cambodge Orden. 1.2.3.4.5.
 — F.off.de l'instr.publ. Officier de l'instruction
 publique.
 — F.off.d'acad. Officier d'académie.
 — F.M.C.A. Medaille coloniale d'Afrique.
 — F.M.A. Mérite agricole. 1.2.3.
 — F.M.Ma. Mérite Maritime. 1.2.3.
 — F.E.M. Erindringsmedaille.
 — F.K.K. Krigskors.
 — F.M.R. Medaille de la Reconnaissance Française.
 1.2.3.
 — F.K.M. Kina Medaille.
 — F.T.M. Tonkin Medaille.
 — F.Æ.M. Æresmedaille (Guld, Sølv, Bronze). 1.2.3.
 — F.M.E. Medaille d'honneur des épidémies (Guld,
 Sølv, Bronze). 1.2.3.
 — F.r.K. Røde Kors Medaille.
 — (Anam) F.A.D. Drageorden. 1.2.3.4.5.
- Grækenland: Gr.Fr. Frelserens Orden. 1.2.3.4.5.
 — Gr.E.M. Erindringsmedaille om græsk-bulgarsk
 Krig 1912—13.
 — Gr.Ph. Phønix Orden. 1.2.3.4.5.
- Hamborg: H.H.K. Hanseater-Kors.
- Hannover: H.G. Guelphe Orden. 1.2.*2.3.4.
 — H.E.A. Ernst Augusts Orden. 1.2.3.
- Hawai: H.K. Kamehamea Orden. 1.2.3.
 — H.Kal. Kalakaua Orden. 1.2.3.4.
- Hessen: H.L. Ludvigs Orden. 1.2.*2.3.13.2.
 — H.Ph.d.H. Philip den Højmodiges Orden. 1.2.12.23.13.2.
 — H.W. Wilhelms Orden. 1.2.3
 — H.M.F. Militær Fortjenstorden.
- Hohenzollern: Hoh.H. Husorden. 1.2.12.23.13.2.
- Italien: I.M.&L. St. Mauritius og St. Lazarus Orden. 1.2.3.4.5.
 — I.Kr. Kroneorden. 1.2.3.4.5.
 — I.M.C. Felttogsmedaille 1915—18.

Forklaring over forkortede Ordensbetegnelser m. m.

- Italien: I.K.K. Krigskors.
 — I.M.F. Militær Fortjenstmedaille.
 — I.J.E.M. Erindringsmedaille i Anledning af Jordskælvet i Syditalien 1908.
 — I.J.M.1915. Erindringsmedaille om Jordskælvet 1915.
 — I.St. Kolonialordenen Italiens Stjerne. 1.2.3.4.5.
- Japan: J.Kr. Kroneorden. 1.2.3.4.5.
 — J.Kr.E.T. Kroningserindringstegn 1928.
 — J.O.S. Opgaaende Sols Orden. 1.2.3.4.5.
 — J.H.S. Hellige Skats Orden. 1.2.3.4.5.6.7.8.
 — J.r.K. Røde Kors.
- Jugoslavien: Ju.H.Ø. Hvide Ørns Orden. 1.2.3.4.5.
 — Ju.St.S. St. Sawa Orden. 1.2.3.4.5.
 — Ju.r.K. Røde Kors Hæderstegn.
- Kongo: K.E.S. Etoile de Service.
 — K.L. Løveorden. 1.2.3.4.5.
- Letland: Le.S. De tre Stjerner Orden. 1.2.3.4.5.
- Lippe: L.Æ.K. Husorden, Æreskors 1.2.3.4.
 — L.K.F.K. Krigsfortjenestekors.
- Litauen: Li.G. Gediminas Orden. 1.2¹.2².3.
- Luxemborg: L.E.Kr. Egekroneorden. 1.2.3.4.5.
- Lybæk: L.H.K. Hanseater-Kors.
- Malteserorden: Malt.
- Mecklenborg-Schwerin: M.V.Kr. Husorden af den Vendiske Krone. 1a.1b.2a.2b.3.4a.4b.
 — — M.Gr. Griforden. 1.2a.2b.2c.3.*3.
 — — M.F.K. Fortjenestekors. 1.2.
 — — M.E.M. Storhertug Friedrich Franz III's Erindringsmedaille.
- Mecklenborg-Strelitz: M.St.F.K. Fortjenestekors. 1.2.
- Mexiko: M.G. Guadelupe Orden. 1.2.3.4.5.
- Monaco: M.C. St. Carlsorden. 1.2.3.4.5.
- Montenegro: M.Dan.I. Danilo I.'s Orden. 1.2.2².3.
 — M.U. Uafhængighedsorden. 1.2.3.
- Nassau: N.A. Adolph af Nassaus Militær- og Civilfortjenesteorden. 1.2.2¹*2.3.4.
 — N.G.L. Husorden af den gyldne Løve.
- Nederlandene: N.L. Løveorden. 1.2.3.
 — N.O.N. Orden af Oranie-Nassau. 1.2.3.4.5.
 — N.O.H. Oranie Husorden. D. (Damedekoration) 1.2.3.4.5.
 — N.E. Erindringsmedaille.
 — N.Fr.M. Erindringsmedaille om den 2. Fredskonference i Haag.
- Norge: N.St.O. St. Olafs Orden. 1.2.2².3.3.2.
 — O.II.M. Kong Oscar II.'s Medaille til Belønning for Fortjenester af Videnskab, Kunst og Literatur.
 — O.II.J.M. Kong Oscar II.'s Jubilæumsmedaille.
 — N.Kr.M. Kroningsmedaille af 1906.
 — N.H.VII.J.M. Kong Haakon VII.'s Jubilæumsmedaille.
 — N.7.J.M. 7. Juni Medaille.

Forklaring over forkortede Ordensbetegnelser m. m.

- Norge: N.K.F.M. Kongens Fortjenstmedaille (i Guld, Sølv). 1.2.
— N.M.f.æ.D. Medaille for ædel Daad. 1.2.
— N.M.f.B. Medaille for Borgerdaad.
— N.r.K. Røde Kors Hæderstegn.
- Oldenburg: O.H.&F. Hus- og Fortjenesteorden. 1.2.3.4.5¹.5².
— O.F.A.K. Friedrich August Kors. 1.2.
— O.F.K. Fortjenestekors. 1.2.
- Pavestolen: P.P. Pius Orden. 1.2.¹².²³.
— P.Gr. Gregorius Orden. 1.2.¹².²³.
— P.H.G. Hellige Gravs Orden. 1.2.3.4.5.
— P.E.&P. Pro Ecclesia et Pontifice.
- Persien: P.S.&L. Sol- og Løveorden. 1.2.3.4.5.
- Peru: P.S. Den peruanske Sol. 1.2.3.4.
- Polen: Po.P.R. Polonia restituta. 1.2.3.4.5.
— Po.r.K. Røde Kors Dekoration (i Guld, Sølv, Bronze),
1.2.3.
- Portugal: P.T.&S. Taarn- og Sværdorden. 1.*1.2.3.
— P.J.S. St. Jacobs Sværdorden. 1.2.3.4.5.
— P.V.V. Undfangelsesorden af Villa Viçosa. 1.2.3.
— P.Chr. Christus Orden. 1.2.3.
— P.S.B.A. Sao Bento d'Aviz Orden. 1.2¹.2².3¹.3².
- Preussen: Pr.R.Ø. Røde Ørns Orden. 1.*1.2.*2.3.4.
— Pr.Kr. Kroneorden. 1.2.*2.3.*3.4*4.
— Pr.P.I.M. Pour le merite.
— Pr.J.K. Jernkors. 1.*1.2.
— Pr.J. Johanniterorden. 1.2.
— Pr.Hoh.H. Hohenzollersk Husorden. 1.2.3.4.
— Pr.L. Louise-Orden. 1.¹¹.2.¹².²².³.
— Pr.r.K. Røde Kors. 1.2.3.
— Pr.F.M. Felttogsmedaille for 1870—71.
— Pr.F.K. Fortjenestekors for Krigshjælp.
— Pr.R.M. Redningsmedaille.
— Pr.W.E.M. Kejser Wilhelm I.'s Erindringsmedaille.
— Pr.Lv.U. Landeværns-Tjenestעדmærkelsestegn. 1.2.
- Reuss: R.Æ.K. Ærestegn. 1.1.*2.3.
- Rumænien: Rum.Kr. Kroneorden. 1.2.3.4.5.
— Rum.St. Stjerneorden. 1.2.3.4.5.
— Rum.Dr.M.K. Dronning Maria Kors. 1.2.3.
— Rum.J. Jernkors.
- Rusland: R.St.Andr. St. Andreas Orden.
— R.Cath. Catharina Orden.
— R.A.N. St. Alexander Newsky Orden.
— R.H.Ø. Hvide Ørns Orden.
— R.St.A. St. Anna Orden. 1.2.*2.3.*3.4.5.
— R.St.Stan. St. Stanislaus Orden. 1.2.*2.3.
— R.W. St. Wladimir Orden. 1.2.3.4.
— R.St.G. St. Georgs Orden. 1.2.3.4.
— R.r.K. Røde Kors Udmærkelsestegn, Hæderstegn.
1. 2.
— R.K. Krigsmedaille. 1.2.
— R.A.E.M. Alexander Erindringsmedaille.

Forklaring over forkortede Ordensbetænelser m. m.

- Rusland: R.K.Jt. Kronstadter Jubilæumstegn.
— R.Rom.M. Romanoff Medaille.
- Kongeriget Sachsen: S.R. Rautenkroneorden.
— — S.A. Albrechts Orden 1.11.22.12.20.3.13.24.
— — S.F. Fortjenstorden. 1.2.12.23.13.24.
— — S.K.F. Krigsfortjenestekors.
— — S.M.f.Vp. Medaille for Velfærdspleje.
- Storhertugd. Sachsen-Weimar: S.H.F. Hvide Falks Orden.
1.2.12.23.13.24.
- Hertugdømmerne Sachsen: S.E.H. Ernestinsk Husorden.
1.2.12.2.
- Sachsen-Meiningen: S.M.K. Krigsfortjenestekors.
Schaumburg-Lippe: S.-L.Æ.K. Æreskors. 1.2.3.4.
- Schwarzburg: S.Æ. Æreskors. 1.2.3.4.
- Siam: S.H.E. Hvide Elefantorden. 1.2.3.4.5.
— S.Kr. Kroneorden. 1.2.3.4.5.
— S.C.C. Chulah Chaum Kl'ow Orden. 1.2.12.23.13.
— S.R.P. Ratana Pon Orden. 1.2.12.23.13.24.
— S.Jub.M. Jubilæumsmedaille.
— S.Kr.M. Kroningsmedaille.
- Spanien: Sp.C.III. Carl III's Orden. 1.2.*2.3.
— Sp.I.K. Isabella den Katholskes Orden. 1.2.*2.3.4.
— Sp.J.J. Johannes af Jerusalem's Orden. 1.2.3.13.2.
— Sp.M.F. Militære Fortjenesteorden. 1.2.3.4.
— Sp.S.M.F. Sømilitære Fortjenesteorden. 1.2.3.4.
— Sp.C.F. Civile Fortjenstorden 1.2.*2.3.4.
— Sp.M.L. Marie Louiseorden.
— Sp.E.M. Erindringsmedaille.
— Sp.A.XIII.M. Alphons XIII Medaille. 1.2.
— Sp.G.M. Gerona Medaille.
— Sp.A.M. Astorga Medaille.
— Sp.P.S.M. Puente Sampays Medaille.
— Sp.r.K. Røde Kors.
— Sp.Æ. Æresstjerne for civil Tjeneste.
- Storbritannien: Stb.B. Bathorden. 1.2.3.
— Stb.M.&G. St. Michael og Georges Orden.
1.2.*2.3.
— Stb.V. Victoria Orden. 1.2.3.4.5.
— Stb.B.E. The British Empire. 1.2.3.4.5.
— Stb.Dr.V.Jub.M. Dronning Victorias Jubilæumsmedaille.
— Stb.Kr.M. Kroningsmedaille.
— Stb.M.C. Militær Kors.
- Sverige: S.Sph. Seraphimerorden.
— S.Sv. Sværdorden. 1.2.12.23.13.2.
— S.N. Nordstjerneorden. 1.2.12.23.
— S.V. Vasaorden. 1.2.12.23.13.2.
— S.Carl XIII. Carl XIII.'s Orden.
— S.O.II.Jmt. Kong Oscar II.'s Jubilæumsmindetegn.
— S.Ob.M.T. Kong Oskar II.'s og Dronning Sophies Guldbryllupsmindetegn.

Forklaring over forkortede Ordensbetegnelser m. m.

- Sverige: S.G.V.Sbm. Kronprins Gustaf og Kronprinsesse Viktorias Sølvbryllupsmindetegn.
— S.G.V.Jmt. Kong Gustaf V.'s Jubilæumsmindetegn.
— S.F.M. Fortjenstmedaille (i Guld, Sølv). 1.2.
— S.V.M. Vasa Medaille (i Guld, Sølv). 1.2.
— S.M.5.O. Medaille til Erindring om den V Olympiade.
— S.M.1.e.a. Medaille literis et artibus.
— S.J.J.M. Svensk Jægerforbunds Jubilæumsmedaille.
- Tunis: Tun.N.I. Nichan-el-Iftichar Orden. 1.2.3.4.5.
- Tyrkiet: T.O. Osmanieh Orden. 1.2.3.4.5.
— T.M. Medjidieh Orden. 1.2.3.4.5.
— T.I. Imtiaz Orden.
— T.Ch. Chefakat Orden. 1.2.3.
— T.L.M. Liakat Medaille.
— T.K.M. Krigsmedaille.
— T.J.H. Jern-Halvmaane.
— T.r.H. Røde Halvmaane. 1.2.3.
- Tyske: Ty.O.M. Ordens Marianerkorps.
— Ty.r.K. Røde Kors Ærestegn 1.2.
- Ungarn: U.St.Steph. St. Stephans Orden. 1.2.3.
— U.F.K. Fortjenstkors. 1.*1.2.*2.3.4.5.
— U.r.K. Røde Kors 1.2.3.
- Venezuela: V.E.B.d.L. El Busto del Libertador Orden. 1.2.3.4.5.
- Waldeck: Wald.F. Fortjenesteorden. 1.2.²2.³3.³²
— W.M.F. Militær Fortjenesteorden. 1.2.3.
- Württemberg: W.Kr. Kroneorden. 1.2.²2.³3.³²
— W.F. Frederiks Orden. 1.2.²2.³3.³²
— W.O. Olga Orden.
— W.Ch.O. Charlotte Orden.
- Zanzibar: Z.S. Stjerneorden. 1.2.
- Ægypten: Æ.N. Nil Orden. 1.2.3.4.5.
- Østrig: Ø.M.Th. Maria Theresia Orden.
— Ø.L. Leopolds Orden. 1.2.3.
— Ø.J.Kr. Jernkroneorden. 1.2.3.
— Ø.St. Stefansorden. 1.2.3.
— Ø.F.J. Franz Josefs Orden. 1.2.*2.3.4.
— Ø.M.F.K. Militær Fortjenestekors.
— Ø.St. Stjernekorsskandale.
— Ø.P. Palædame.
— Ø.E. Elisabethorden.
— Ø.J.M. Jubilæums-Medaille.
— Ø.M. Marianerorden.
— Ø.r.K. Røde Kors 1.*1.2.3.
— Ø.r.K.M. Røde Kors Medaille (i Guld, Sølv, Bronze). 1.2.3.
— Ø.T.M. Tapperhedsmedaille.
— Ø.K.K.K. Kejser Karls Krigskors.
— Ø.F.Æ.T. Ærestegn for Fortjenester af Republikken. 1.2.3.4.5.6.7.8.9.10.

TILFØJELSER OG RETTELSE UNDER TRYKNINGEN.

- Side 46. Friherre **E u g e n** Gerard Beck-Friis
en Søn, Friherre **J ø r g e n** Åke Eugen, f. 6 Juli 1933.
— 83. Greve **E i l e r** Brockenhuus-Schack udnævnt til Rit-
mester af Reserven; »Fuldmægtig og« udgaar.
— — Greve **H e n r i k** Brockenhuus-Schack
en Søn, Greve Harald Frands, f. 30 Juli 1933.

D ø d s f a l d :

- Side 53. Frøken **E l l e n** Margrethe Benzon, død 7 Nov.
1933 i Gentofte.
— 109. Frøken **A n n a** M a r g r e t e Thekla Alvilde Con-
radt-Eberlin, død 25 Okt. 1933 i Kbhvn.
— 372. Kaptajn*, Postmester*, Rigs greve **G e o r g** L e o p o l d
Sponneck, død 2 Nov. 1933 i Kbhvn.
— 426. Staldmester*, Ritmester*, Kammerherre, Greve **J u -**
l i u s Benedictus Krag-Juel-Vind-Frijs, død 10. Nov.
1933.
-
-



**STATHOLDER
I SLESVIG OG HOLSTEN
HENRIK RANTZAU
1526—1598**

**ADELSGENEALOGISK
FORSKNING I DANMARK
GENNEM TIDERNE**

AF

LOUIS BOBÉ



Forud for den egentlige Historieskrivning, der beskæftiger sig med Stats- og Centralhistorien, indskrænker Granskningen af Fortiden sig til den enkelte Families eller Stammes Overleveringer, og forsaavidt er Genealogien de historiske Videnskabers Udspring.

I Renæssancens Tid var Historien for den danske Adel ligesom et Livsbehov, af hvilken den hentede Næring og fandt Støtte i Bestræbelserne for at skabe Sammenhold, udvikle Æresbegreberne og højne Standsfølelsen ved at nedskrive Fædrenes stolte Bedrifter til Mønster og Efterlignelse. De Bogskatte, som Herregaardene rummede, indtil Krigs- og Nedgangstider splittede dem for alle Vinde, er, som udtalt fra kyndig og forstaaende Side, »et Vidnesbyrd, som ikke maa glemmes, naar Talen er om den danske Adel i gode Dage og i dens Forfald. De vidner om en sand aristokratisk Kultur, vidtspændende og dog bunden til Hjemmet, en Kultur, som i lange Tider var Landets Ære. De kan imidlertid ogsaa erindre om en af Aarsagerne til Nedgangen, den Forfinelse og Svækkelse, der blev de sene Ætlinges Arvelod. Der er dem, der sank ned i Armod, ikke ved Svir og Sværm, men fordi de levede i Bøgerne, i det fjerne og forgangne, og stod raadløse overfor strenge Tidens Krav«.

Tanken om Affattelsen af en Danmarks Riges Krønike, der havde beskæftiget fremstaaende Adelsmænd i det 16. Aarhundrede, virkelig gjordes af *Arild Huitfeldt*, der med en levende Kærlighed til Fortiden forbandt Troen paa Historien som Folkets Vejleder. Kansleren *Johan Friis* († 1570), om hvem det siges, at han led alle Lærde vel,

men mest dem, som kunde tale med ham om gamle Monumenter og fordums Historier, tilskyndede A. S. Vedel til hans Saxo-Oversættelse og Hans Svaning til at skrive en Fortsættelse af Danmarks Historie efter Saxo, ligesom Kansler *Christian Friis* († 1639) gav Stødet til, at Stephan Stephanius' Saxo-Udgave fremkom, og iøvrigt paa forskellig Maade støttede Studiet af Rigshistorien.

Adelens udprægede historiske Interesse skal iøvrigt kun omtales her, forsaavidt den er knyttet til Slægts- og Personforskning. Rigsmarsken Hr. *Tyge Krabbe* til Bustrup († 1541) nedskrev en Beretning om sit Livs mærkeligere Hændelser, medens hans Søster *Elsebe Krabbe* (1514—78) forfattede sin Ægtefælles, Søhelten Hr. *Peder Skrams* Levnetsløb, senere forøget af Datteren *Olive Skrams Johan Dues*, ligesom hun ogsaa udarbejdede en Levnetsbeskrivelse af *Hans Skovgaard* til *Gunderslevholm*. Rigsraad *Jørgen Rosenkrantz* til *Rosenholm* († 1576) har nedskrevet en Beretning om sit Livs vigtigste Hændelser.

Blandt de aandelige Sysler, der optog Datidens Adelsdamer, var Anegranskningen i Forbindelse med Vaabenkundskab den mest udbredte og yndede.

SKJOLDMÆRKER OG ANERÆKKER
MONUMENTALE SLÆGTSMINDER
I KIRKERNE OG HJEMMENE

•Vi bruge Vaaben til at bevise vores Herkomst med, hvilket vi kalde Aner« — i disse faa og fyndige Ord har den lærde Birgitte Thott i Midten af det syttende Aarhundrede for sine Standsfæller klarlagt Skjoldmærkernes Betydning som Grundlaget for adelig Slægtsbevidsthed og Adkomstret. I Kirkerne lod Adelen opsætte sine Anevaabener paa de Votivgaver, de havde skænket, ligesom den lod indhugge de afdødes Skjoldmærker paa de Gravstene, der lagdes over deres Hvilested.

Ældst af saadanne Aneminder her til Lands er den malede *Skjoldefrise i Sorø Kirke*, omfattende 150 Vaabenmærker med Indskrifter, paabegyndt henimod Aar 1300 og fortsat og forøget i det 14. og 15. Aarhundrede. Den ældste og største Del af Skjolderækken er at opfatte som Æreminder for de Grene af den berømmelige Hvide-Æt, som har haft Tilknnytning til Kirken, saaledes Slægterne Saltensee og Snubbe (den sidste kendt ved det i nyeste Tid genrejste Snubbekors), samt Ætlinge af Ebbe Skjalmsøns Døtre, hvis Skjolde tilsammentagne danner en Slags Anerække. Derefter følger Vaabenmærker for andre Forgreninger af Hvideslægten. Skjoldefrisen blev i Aaret 1515 fornyet og omskabt af den antikvarisk interesserede Abbed Henrik Tornekrannds. Ved den i Aarene 1871—73 foretagne Restavrering af Kirken fremdrog J. Kornerup mere end 30 af de oprindelige overmalede Vaabenmærker, hvor-

efter hele Frisen fornyedes med Benyttelse dels af Vaabenbøger, dels af de i Morten Pedersens Skrift af 1589 om Biskop Absalons og Hr. Esbern Snares Herkomst og adelige Stamme indeholdte, i Træsnit udførte og med Farveangivelse forsynede Afbildninger af nogle af de ældste Skjolde. Denne Restavrering, der udførtes paa et Tidspunkt, da Granskningen af den danske Adels ældste Heraldik, Sfragistik og Genealogi gennem Henry Petersen og A. Thiset endnu ikke havde sat Frugt, har beklageligvis berøvet Skjoldefrisen dens Karakter som historisk Kilde.

I Ringsted Kirke findes en lignende Skjoldefrise med 94 middelalderlige Vaabenmærker, der er opmalede i det 16. Aarhundrede og delvis forvanskede samt ligeledes i nyeste Tid rekonstruerede under manglende Forudsætninger. Den viser ikke saa gamle og mærkelige Vaabenskjolde som Sorøfrisen, men er dog af Værdi for Kendskabet til lidet kendte Adelsslægters Skjoldemærker. Endelig haves anbragt over Arkadebuerne i Haderslev Kirke to ogsaa uden tilstrækkelig heraldisk Kundskab restavrerede Skjoldefriser (6+6) med nordslesvigske og holstenske Adelsslægters Vaabenmærker, bl. hvilke Familien Drages, der kan tidsfæste den til omkring 1515.

Den ældste Gravsten, der kendes Norden for Elben, er den med Runeindskrift forsynede i første Halvdel af det 13. Aarhundrede over *Ketil Urne* satte Sten, oprindelig i Bjolderup Kirke, nu i Museet i Kiel. Tidligst findes Skjoldemærket anbragt paa den noget yngre Gravsten over *Thorkil* og *Margrete* i Hillerslev Kirke. Den ældste tidsfæstede, med Vaabenskjold prydede Mindesten er *Niels Manthorps* (Manderup) fra 1305 i Skibby Kirke. Hjelmprydelsen kendes tidligst fra den 1381 udhuggede Gravsten over *Jakob Jonsen* og *Hustru* i Ringsted Kirke. Af monumental Karakter er Ligstenen i Kjeldby Kirke over *Henning Moltke* († 1326), hans *Hustru Elsebeth* († 1355) og deres *Datter(?) Fru Kirstine* († 1347), Hr. *Fikke Moltkes* Frue; opsat i Midten af det 14. Aarhundrede og prydet med Gengivelser af alle tre i fuld Figur og Datidens Dragter.

Den ældste Ligsten i Danmark med dansk Indskrift, der kendes, fandtes tidligere i Saxebo og var sat over

Lasse Jensen Blaa († 1408), men er nu forsvunden. Endnu bevaret er de to yngre Gravstene, begge i Holbæk Kirke, en med Indskrift til Minde om *Verner Parsberg* og *Frue Anne Rønno*, begge døde 1484, og den anden over »*Frue Lenæ Tønnes Dætters*«.

I Løbet af det 15. Aarhundrede blev Skjoldemærker paa Gravstene almindelige, først et anbragt midt paa Stenen, senere to for Ægtefæller. Tidligst fra Begyndelsen af det 16. Aarhundrede kendes en Sten med tre Vaabenmærker over en Mand, der har været gift to Gange, skønt man ikke kender Navnet paa hans anden Hustru, opsat i Ringsted Kirke over Hr. *Jens Skave* († 1456). Fra omkring Aar 1500 begynder Skikken at anbringe det fædrene og mødrene Vaaben paa Gravstenen. Fire Aneskjolde findes tidligst paa den over *Laurids Mogensøn (Løvenbalk)* og Hustru i Mariager Kirke og den samtidige over *Bertel Kaas* og Hustru i Grinderslev Kirke satte Sten. Af alle kendte Gravstene herhjemme er Halvdelen sat over Adelige og Gejstlige, hvilke sidste oftest var af adelig Byrd.

Adelens Storhedstid i Danmark præger i stigende Grad dens Krav til Gravmindernes Udstyr og stadig udførligere Oplysninger i Indskrifterne. Fra Reformationen og Aarhundredet ud er der bevaret et stort Antal Gravstene, som viser de afdødes Skikkelse i hel Figur, udhugne i op-højet Relief og stundom med tilstræbt Portrætighed. Foruden ved Skjoldmærket betegnes den adelige Byrd ved Prædikaten »ærlig og velbyrdig« og Betegnelsen Hr. for Riddernes Vedkommende. Gravskriften anfører for Kvinderne Faders og Moders Navne, stadigt hyppigere den Afdødes Leveaar, endog angivet i Maaneder og Dage, efter Aar 1600 Fødselsaar og Dag, dog ofte undladt at udfyldes, naar Stenen var rejst af vedkommende selv i levende Live. Man har iøvrigt ikke saa faa Tilfælde, hvor der i forskellige Kirker findes Gravstene over en og samme Person.

Der haves adskillige Exempler paa Pietetssans hos Adelen overfor deres Gravminder og deres Paarørendes jordiske Rester. Saaledes samlede *Jørgen Rosenkrantz* til Rosenholm sine Forfædres Ligstene og Kister fra nedlagte Kirker, endog fra Lübeck. Da Ulfeldterne forlod Ulfeldts-

holm og flyttede til Egeskov, overførtes deres Gravminder fra Vindinge Kirke til Kværndrup Kirke, hvor der opsattes en Stenvæg med Anevaabener. En Indskrift i Hesselager Kirke beretter, at *Johan Friis* til Hesselager lod lægge denne Sten, »forthi hans Fader och Farfader, hans Oldefader och Ololdefader och deris Hustruer ligge alle her begrafne«, og i Odense Graabrødrekloster lod han 1540 opsætte en Sten med lignende Indskrift. Som Indskriften voksede i Udførlighed øgedes ogsaa Antallet af Anevaabener med Kongeslægten som Forbillede, der lod opsætte Anerækker, saaledes som de findes paa Kong Hans' og Dronning Kirstines store Sten i Odense. Antallet af Skjoldmærker steg fra fire (Fader, Moder, Farmoder og Mormoder) til otte, sexten og indtil 32 Aner. Et af de ældste Exempler paa adelige Anerækker her i Landet frembyder Hr. *Anders Billes* Gravsten i Magleby paa Stevns, hugget omkring 1537—40. Aneskjoldene er ledsagede af en delvis bevaret, forklarende Text: »Her oven til sto Her Anders Bildes otte Aaaner[!] Her sto Frv Pernilles 8 Aner og Her sto Frv Anis 8 Aner«. Tallet er altsaa 24. *Jokum Beck* af Førsløvgaard lod paa sin Gravsten i Førsløv Kirke skrive: »Jachim Beck af Førsløvgaard oc hans Høsfu Anna af Ravensberg theres XVI Aner mone vere som her paa thene Sten udhugne ere«.

Naar de adelige Gravstene fra Aar 1600 stadig bliver ringere saavel i Antal som i kunstnerisk Udførelse, skyldes det, at en anden Form for Gravminder vinder Udbredelse.

Allerede i Middelalderen var Ligstenene ikke de eneste synlige Minder om de Afdøde, som man ogsaa paa anden Maade vilde hædre. Blandt de mange i nyeste Tid fremdragne Kalkmalerier er de velkendte Fremstillinger af *Asser Rig* og *Fru Inge* i Fjenneslev Kirke. En Forbindelse mellem Gravstenen og Kalkmaleriet kan paavises.

Et almindeligt Begreb om Familien som Helhed giver de paa gamle udskaarne og malede Altertavler anbragte, men sjældent navnefæstede Fremstillinger af Stifteren og hans nærmeste. Billedstormernes fanatiske Ødelæggelseslyst har her til Lands som andet Steds kun levnet faa senkatolske Altertavler, paa hvilke de af Vaabenskjolde



FRU SOPHIE BRAHE OTTE THOTTS
1556—1643



FRU BIRGITTE THOTT
OTTE GØYES
1610–1662

ledsagede, ikke bibelske, Figurer kan antages at gengive Stifternes Billeder. Paa en lille Altertavle i Valløby Kirke ses *Oluf Axelsen Thott* († 1464) knælende under Treenigheden. Altertavlen i Aarhus Domkirke fra 1479 viser paa en af Fløjene Stifteren Biskop *Jens Iversen (Lange)* i Ornat og hans Vaabenmærke (tre Roser). Portrætfigurerne i Midterpartiet af den nederlandske Tavle i Nøddebo Kirke fremstiller sandsynligvis *Pool Laxmand* og *Fru Tale Ulfsland*.

Indskrifter og Vaabenskjolde til Minde om Kirkernes Velgørere findes anbragte paa Kirkevægge, Kirkeruder, Altertavler og saagodtsom alle Inventariegenstande: Døbefonten, Altergenstande, Kalken, Oblatæsken, Lysestagerne, Dugen, Prædikestolen, Patronatsstolene, Pulpiturene og Lysekronen.

Paa Døbefonten i Ekernfôrde Kirke læses en Indskrift til Minde om Stifterinden, den 1586 afdøde Jomfru *Sophie Krummedige*, »der har forfattet sine 8 Aner med de fire Løver«. Sonden for Eideren finder man Døbefonten i Nikolai Kirke i Kiel fra 1344 prydet med ialt 31 Skjoldmærker, hvoraf en Tredjedel tilhører holstenske Adelslægter, som antagelig har deltaget i Indstiftelsen af denne Votivgave.

Af Kirker, hvis Prædikestole viser Slægtsminder, skal kun nævnes Søndersø Kirke med en Anerække af 5 Vaabener for hver af Ægtefællerne *Eiler Høeg* til Dallund og *Else Krabbe* deres fire Aner samt yderligere et Vaaben for deres Farfaders Moder — samt i Præstø Kirke Fru *Jytte Gyldenstiernes* og hendes Ægtefællers *Peder Juels* og *Christian Grubbes* fædrene og mødrene Aneskjolde. Et Pulpitur i Køge Kirke viser ialt 16 malede firdobbelte Vaabenskjolde (hvoraf hvert i et fælles Skjold samler de 4 nærmeste Aner), som indeholder *Birgitte Rud* til Vallø 32 Aner og hendes Ægtefælles *Christen Skeels* Aneskjolde. Paa Pulpituret i Valløby Kirke (fra 1591) er anbragt *Peder Billes* og Frue *Birgitte Rosenkrantz'* 8+8 Aner, stafferede med heraldiske Farver og i hver Tavle Slægtsnavnene svarende til Vaabenmærkerne.

I Kirkestolene, der ofte har været benyttet af samme

Slægt gennem flere Aarhundreder, lod man indskære Vaaben, Navn eller Forbogstaver og Aarstal. Mærkelig er især den Iver, hvormed Fru *Beate Sehested* til Kohøved og Himmelmark († 1589), Enke efter *Povl Rantzau* til Bothkamp († 1579) smykkede sine Patronatsstole i Waabs, Ekernförde og Barkau. I førstnævnte Kirke har hun i sin og afdøde Mands Korstol i Fyldingen ladet indsætte Relieffer, kunstnerisk udskaarne i Træ, fremstillende hendes Broder *Melchior Sehested* († 1564) med Trolovede, hendes Forældre, Bedste-, Olde- og Tipoldeforældre, hver med deres Børn samt to Tavler med sine fædrene og mødrene Anevaabener. Her som i Ekernförde og Barkau har hun i andre Felter ladet sig og sin Ægtefælle afbilde, henholdsvis med deres ni Sønner og seks Døtre. Patronatsstolene i Eskris Kirke giver ved de, omend kun af en ringe Landsbysnedker udskaarne Alliancevaabener for tre Ægtepar af Slægten *von der Herberge* Oplysninger om denne lidet kendte sønderjyske Slægts Stamrække, som ikke kan skaffes andet Steds fra.

Med Renæssancetiden fulgte nye Former for Gravminder. De i den katolske Tid saa almindelige Sidealtre med Sjælemesser maatte vige Pladsen for *Epitafierne* (d. v. s. det paa eller ved Graven), som i den ældste Tid synes at have haft Tilknytning til de middelalderlige Mindeskjolde, hvis Vaaben nu forsynes med Indskrifter. Dette kan saaledes siges om Ravensberg Tavlen i Roskilde og de runde, om Skydeskiver mindende Trætavler, som Lensmanden paa Gulland, *Henrik Rosenkrantz* († 1537), lod male i Visby, og hvoraf de fleste (oprindelig i Tirstrup Kirke) nu opbevares paa Rosenholm, medens to, henholdsvis over ham selv og hans Morbroder *Oluf Axelsen Thott* († 1476), findes i Visby og den tredje til Minde om hans Trolovedes Moder, Fru *Pernille Krognos* († 1533), opbevares i Magleby Kirke i Stevns. Indenfor Indskriftringen viser Visby-Skiverne malede Vaabener, de andre Tavler kun bibelske Billeder.

Renæssancetidens Epitafiekunst har sit fornemste Forbillede i de af *Cornelis Floris* fra Antwerpen udførte Frigrave af Marmor og Alabast for Kong Frederik I i Slesvig Domkirke og Kong Christian III i Roskilde. Af lignende

Art er de to Gravmæler, som to adelige Enker lod udføre og pryde med hvilende Portrætfigurer. Af disse er endnu bevaret de 1568 opstillede af *Herluf Trolle* og *Birgitte Gøye* i Herlufsholm, medens *Niels Lange* og *Abel Skeels* i Hundstrup er delvis ødelagte.

For at hindre den vaagnende Tendens til kostbare og pragtfulde Gravmæler, bestemte Kalundborg Recessen af 1576, begrundet ved »at de Grave, som af Adelen nu højt over Jorden opsættes, fast overgaar alle kongelige og fyrstelige Begravelser«, at »ingen Begravelse over Jorden forhøjet, med Alabaster eller slig mærkelig Bekostning« for Fremtiden maatte opsættes, men skulde nøjes med en ærlig Ligsten og en Tavle paa Væggen. Denne Bestemmelse fastslaar Samhørigheden mellem Gravstenen og Væg-epitafiet, men Forbudet mod at »lade Alabasterbilleder eller andet sligt indmure i Kirkevæggen«, blev ikke fulgt af Eftertiden.

Kun ganske kort Tid før Udstedelsen af Kalundborg Recessen fremstod det Alabastepitafium, som *Anna Hardenberg* i 1575 lod opsætte i Ringsted over sin Ægtefælle *Oluf Krognos*. Iøvrigt omgik man Forbudet ved i Stedet for Marmor og Alabast at anvende Sandsten, som Tilfældet er med *Christoffer von Dohnas* Mindesmærke i Odense og *Ingeborg Skeels* mægtige Væg-epitafium i Vor Kirke, hvortil hun byggede et Kapel, der rager op over selve Kirken. I Christian IV's Tid vandt Adelens mest yndede Monumentform Indgang; det anelige og kostbare Stenepitafium, opbygget fra Gulvet i flere Etager med Søjler, Pilastre eller Karyatider, udstyrede med Portrætstatuer og forgyldte Indskrifter paa flammede eller sorte Marmortavler. Adelens Trang til Pragtudfoldelse ved Opstillingen af Gravmæler i Kirkerne kulminerede i Thomas Quellinus' kostbare og pompøse Barokmonumenter, af hvilke de kendteste, opbyggede af hvidt, sort og broget Marmor, er de over Geheimeraad *Christian Lente* († 1725) i St. Petri Kirkes Kapel i København og over General *Hans Ahlefeldt* i St. Knuds Kirke i Odense (1701).

Det sidstnævnte Mindesmærke viser, at man i det 17. Aarhundrede ikke fraveg den tidligere omtalte Skik at

anbringe Anerækker paa Gravmindet, idet man her finder anbragt Generalens og hans Hustru *Catharine Sehesteds* 8 Anevaabener. De malede Anetavler i Kirkerne, der egentlig ikke kan henregnes blandt Gravminderne, vidner om Adels Stands- og Slægtsfølelse. Indskriften paa Billernes Anetavle (1695) udtrykker imidlertid en Beklagelse over »voris gamle Forfædris store Forsømmelse, i det faa af dennem hafve været omhyggelige for at optegne deris Forældris og Forfædris Nafne samt priselige og merkelige Bedrifter, Efterkommerne til Videnskab og Underretning».

Særlig udviklet synes Slægtssansen at have været i Familien Skeel. Herom vidner især den kernefulde Indskrift over dens i Aalum Kirke opsatte Stamrække:

Paa denne Tafle og Ramme
Findes de gamle Skieelers Stamme
Fra Fader til Søn ud ad Rad
Den ret Old Linie nedad
Som i Danmark har bygged og boed
Med dier Fruer af ædel Roed
Men hvem den førstes Faer har vaaren
Og hvo Skieelers Nafn først hawer baaren
Det kan ikke vides til fuld
De er for mang' Aar lagt i Muld
Gud hiælp dier Børn baade Smaa og Stor
At trien i dens Oldfaders Spor.

Andre Skeel'ske Slægtsminder i deres Sognekirker er de to med *Jørgen Skeels* og *Lisbeth Billes* 32 Aner samt de Billers Stamtræ i Gudme Kirke, ligeledes de to Stamtræer i Valløby Kirke, malede paa Lærred, opsatte 1656 af *Fru Tale Ulfstand*, *Palle Urnes* til Gyllebo, »Hr. *Christen Skeel* til Fusinge og hans Slægt til Ære og venlig Amindelse». Paa begge Billeder ses Slægtens Stamfader, og fra ham opvokser Descendensen som et Træ med Grene.

Ikke nok med den Forprang og Bekostning, der anvendtes paa Gravminderne i Kirkerne eller de disse tilbyggede Kapeller, hvormed de Afdødes Minde hædredes, ofrede man betydelige Midler paa de Sarkofager og Kister, der hen-

sattes i murede Gravkældere. Stenkisterne afløstes af Kobberkister, der endog som *Christian Gyldenløves* var forgyldt med dobbelt Dukatguld eller med Messingsirater, «i Ilden stærkt forgyldte». Paa Kistelaaget fastgjordes Indskriftplader af Sølv, Messing og Blik med Angivelse af den i Kisten hvilendes Navn og Data, ja endog som General *Frederik von Ahlefeldts* Kisteplade fra 1672 i Tranekær Kapel og Oberst *Frederik von Ahlefeldts* fra 1706 i Gjesteleve Kirke indeholdende deres Livs vigtigste Begivenheder, kunstfærdigt ciselerede og graverede. Langs Kistens Sider anbragtes hyppigt den Afdødes Anevaabener i drevet Kobber, saaledes som det ses paa Statholderen, Geheimeraad *Joakim von Ahlefeldts* († 1717) Sarkofag i Ekernförde Kirke. Den personalhistoriske og genealogiske Betydning af disse Indskrifter og Anerækker blev først sent erkendt (idet de nedgravedes med Kisterne), hvorved et værdifuldt slægtshistorisk Materiale upaaagtet er gaaet til Grunde. Først i nyeste Tid har man, som f. Ex. i Holmens og St. Petri Kirkes Kapeller, naar Kisterne nedsænkedes, aftaget Pladerne og anbragt dem som Mindetavler.

Den Standsfølelse og Slægtssans, Adelen gav Udtryk for i sine Gravminder, har ogsaa sat sig rige Spor i deres Hjem saavel i det ydre, ved at opsætte Indskrifttavler og Vaabenmærker til Ihukommelse af Bygherren, som i det indre, ved at anbringe Vaaben, Initialer og Anerække paa saagodt som alt rørligt Eje.

Enkelte af de mange Indskrifter, der findes rundt om i Landet paa de gamle Herreborge og Adelsgaarde, har som Udslag for personlig Opfattelse Værdi som Bidrag til den paagældendes Karakteristik.

I Porten paa Arreskov har Erik Rosenkrantz 1573 ladet opsætte en Indskrift, hvori det hedder:

Help the helligc Trefoldighed
 War tag for Styld, Løgen, løst Lefnet, Perloment oc Kif
 Eller thu bortkaster thin Erre, Helbrede oc maske Lif.

Karakteristisk for Tiden, Standen og den, der satte Indskriften, er de Linjer, Righshofmester *Christopher Walkendorff* har anbragt i Svindinge Kirke:

»Jeg haver opbyggt Glorup og Kirken af ny. Jeg haver bekommet al Svinning Sogn under Glorups Herskab. Jeg haver ladet opsætte alle Steengjærder om Glorups Fang. Af al dette roser ieg mig intet, men takker Gud. Men ieg glæder mig i Gud, at ieg haver regieret mine Tienere i Fred med Sagtmodighed og Kiærlighed. Gud skee Lof! Christopher Walkendorff D(anmarks) R(iges) H(ovmester).

Slægtsbevidsthed og Stolthed over det fuldendte Bygningsværk lyser ud af den vistnok af *Johan Friis* selv forfattede Indskrift paa Hesselagergaard.

Struxit Joannes Friis prisca in sede parentum
hasce novás ædes qvum sibi tumque suis
cuius qvæ cernis bene sculpta insignia monstrant
et genus et prisca qvæ sit origo domus. anno 1538.

I Oversættelse saalydende:

Her har paa Fædrenes ældgamle Grund Johan Friis ladet
ny denne Bygning til Bo baade for sig og sin Slægt.
Eierens Vaaben du skuer, velhugget i Sten for at vise
Herkomst og Byrd, at hans Hus gammel Oprindelse har.

Paa Ladebygningen til Ørbæklunde har *Jesper Friis* og
Fru *Elsebet Ulfeld* opsat det smukke Distichon:

Quid genus est? nil est. Nomen virtute paratur,
Et virtus nostros nobilitavit avos. 1630.

I Oversættelse:

Hvad er adelig Byrd? ret intet. Navn maa erhverves
ene ved Daad, og Daad vore Fædre har adlet.

Over Porten til Gisselfeld læses følgende Linjer, som skyldes *Peder Oxe* (1547):

MDXL paa thedt sivendne Aar
Loed Peder Oxe thendne Gaar flytte
Og bygghe af ny som hand her staaer
Segh og sine Arvinghe thil Nythe.
Gudt undne thennom at bygghe oc boe

Och saa i Werden att were
Ath thedt bliffver thennom til Fredt og Roe
Ofver aldt Thing thil Gudtz Ære.

Paa Skarhult i Skaane har *Sten Rosensparre* ladet anbringe følgende Indskrift:

Anno Dni. MDLXII lod Sten Skarholt som kallis Rosenspar bygge thette hus. Gud unde hannem meth höstru och børn saa at bygge och boe athij tilsamen maa hafve then evige roo.

Det sidste fromme Ønske findes oftere med noget afvigende Ordlyd gentaget i forskellige Indskrifter paa Bygningen, særlig kendt i den Form, *Jørgen Skram* i 1585 har givet den paa Tjele:

Wi bygge her Huse oc store Feste,
Endog wi erre her fremmede Gieste.
Gud unde wos her saa at bygge oc bo
At wi kunne naa den evige Roo.

Saagodtsom alt hvad man i et adeligt Hjem daglig havde for Øje, var forsynet med Ejerens eller Ejerindens Navn, Initialer og Monogram samt Vaabenmærke, som udhuggedes i Stenkaminen og udskares i Vægfyldinger og Paneler. Et Exempel paa den sidstnævnte er Dørfyldingerne paa Gisselfeld.

Mærkelige er de hyppigt forekommende Kryptogrammer, i hvilke hvert enkelt af en Række Bogstaver er Begyndelsesbogstavet af Ordene i et eller andet Tankesprog, der har været Udtryk for vedkommendes Livssyn og som ogsaa, oftest af tysk Oprindelse, findes i Stambøgerne fra hin Tid. Paa de tit kunstfærdigt udskaarne Brudekister, i hvilke Jomfruerne medbragte deres Udstyr, findes som Regel Bruds og Brudgoms Initialer, Vaabenmærker og Aarstal; Klavs Podebusks og Anne Krognos' Kiste viser endog begges udskaarne Portræter.

I Skabenes Dørfyldinger lod man indsætte udskaarne Anevaabener, saaledes i et *Jens Nielsen Rotfeld* († 1558) tilhørende Skab fra 1554 dennes fire Anevaabener. Et

Skab fra 1584, der har tilhørt *Sara Petersdatter (von Deden)*, viser otte Anevaabener med udskaarne Navne, som er den eneste Kilde til Oplysning om denne lidet kendte Families Genealogi. Ogsaa Kander og Krus har været prydet med Vaabenskjolde.

Særlig Omtale fortjener de i adelige Hjem udførte Husflidsarbejder, Tæpper og Duge, først og fremmest for den Skønhedssans, Smag i Stilen og Omhu, der udmærker dem og godtgør, at Folkevisernes fagre Ord om de adelige Fruers og Jomfruers ædle Baldyrekunst ikke savner Virkelighed. I nærværende Forbindelse er dog Betydningen af disse Textilier for Slægtsforskningen det hovedsagelige.

Anvendelsen af de saakaldte Vaabentæpper er ikke paa vist fyldestgørende, men det ligger nærmest at formode, at de største har været benyttet til Dragning over en Væg ved festlige Lejligheder, medens de mindre anvendtes som Sengetæpper.

Som nærmere paavist i en ved sin Sagkundskab og Grundighed lige udmærket speciel Afhandling, der skyldes Lensbaron *H. Berner-Schilden-Holsten*, tør man betegne det i Fraugdegaard-Linjen af Familien Sehested nedarvede Silketæppe som det pragtfuldeste af alle kendte danske Vaabentæpper. Det er syet af *Sophie Staverskov*, udgaet af en nærmest til Lavadelen hørende Slægt og gift først med *Otte Kruse* til Boller og anden Gang med *Laurids Ebbesen (Udsen)* til Tulstrup, efter hvis Død hun i 20 Aar hensad som Enke paa Øllufgaard og endnu i 1668 var i Live.

Tæppet, for hvis nærmere Udstyr der ikke skal gøres rede i denne Sammenhæng, er af lys olivengrøn Silke med Kunstbroderi og viser langs dets Rande 48 Vaabener, saaledes at *Sophie Staverskovs* Aner findes for dets to Ender, hendes to Ægtefællers henholdsvis paa venstre og højre Side, indeholdte for enhver af de tre Personer i 4 fire-dobbelte Vaabenskjolde, af hvilke det første omfatter den paagældendes nærmeste Aner, Bedsteforældrene, det andet de fire Oldemødre, de 8 Tipoldemødre i 3. og 4. Skjold.

Tæppet er nær beslægtet med det i Aarhus Domkirke opsatte Epitafium over *Sophie Staverskovs* første Mand



HENRIK NIELSEN ROSENKRANT'
VAABENSKJOLD

Laurids Ebbesen og hans tre Hustruer, knælende ned foran en Tavle, paa hvis Ramme er anbragt 16 Anevaabener for hver af de fire Personer, som viser en saa nøje Overensstemmelse, at det maa antages, at den ene Aneopstilling har været Forbillede for den anden.

Sophie Staverskovs og Otte Kruses Anerækker stemmer nær overens med Nutidens genealogiske Viden, saaledes at man maa undres over den Slægtskundskab og Nøjagtighed, der har været fælles for den, der har gjort Forlægget til det store Arbejde og den, der har udført det. Laurids Ebbesens Anetavle er derimod mindre korrekt. Den Omstændighed, at man her delvis har at gøre med Slægter af Lavadelen, hvis Vaabener man kun meget sjældent støder paa i dansk Heraldik, gør Tæppet til et interessant genealogisk-heraldisk Problem.

Ogsaa i det Silketæppe (Frederiksborg), der skyldes *Clara Gyldenstjerne*, gift med *Niels Friis* til Ørbæklunde, for hvilket Museumsdirektør O. Andrup har gjort omhyggeligt Rede, er indsyet 32 Anevaabener. Det bærer Aarstallet 1650 og viser i Midten de Gyldenstiernes og Podebuskers, hendes fædrene og mødrene Vaabener, langs Randen hendes 16 fædrene og 16 mødrene med Slægtsnavne forsynede Anevaabener. Det er godtgjort, at der i Anerækken ikke findes en Fejl, og ikke mindst i Betragtning af, at Tævlen gaar et Par Aarhundreder tilbage i Tiden, faar man ogsaa gennem dette Tæppe en høj Mening om Datidens Slægtskundskab.

I Stockholms Museum findes to Tæpper (Brudehimler?), af hvilke det ene har tilhørt den ovennævnte *Jens Nielsen Rolfeld* og hans anden Hustru, med deres 22 Anevaabener, det andet med *Tage Otlesen Thotts* († 1562) og *Else Ulfstands* Navne og deres 28 Anevaabener.

Blandt andre fra Renæssancetiden bevarede Textilier indtager *Falk Gøyes* og *Ide Ulfstands* Gobelin (fra Hvedholm) en høj Rang ved sin korrekte Udførelse og Anbringelse af Aner, der gaar tilbage til Middelalderen. Tæppet maa enten antages at være fremstillet i Anledning af det nævnte Ægtepars Bryllup i 1551 eller deres Datters *Mette Gøyes* Bryllup med *Axel Brahe* i 1575. Den indrø Bort

er udfyldt med 16 Vaabener, 8 Anevaabener for hver af Ægtefællerne, som ogsaa genfindes paa deres Ligsten i Draaby Kirke (fra Skærsø).

Andre Tæpper indskrænker sig til at gengive fire Aner, saaledes *Ellen Marsvins* blaa Tæppe fra 1648 (Nationalmuseet), og *Vibeke Friis'* († 1655) med Silke broderede Lærredstæppe (smstds.), som bærer et firdobbelt Vaaben-skjold, der rummer hendes Forældres og Bedstemødres Anevaabener. Det ved sin dekorative Virkning og omhyggelige Udførelse af Enkelthederne værdifulde Nakkebølle-Tæppe bærer *Eiler Brockenhuus'* og hans to Fruers, *Berthe Friis'* og *Anne Billes*, Navne samt Aarstallet 1589 og er sikkert blevet til i Fruerstuen paa Nakkebølle. I Tæppet er korrekt broderet Vaabenmærkerne for Familierne Friis, Brockenhuus og Bille.

Forstaaelsen for den Betydning, Indskrifter i Kirker, særlig paa Ligstenene og paa de i de gamle Herresæders Mure indsatte Mindetavler, har for Slægtsstudiet, gav sig tidligt Udslag.

I Morten Pedersøns Genealogi over Absalons Slægt (1589) er anført en hel Del Gravskrifter fra Sorø Kirke. Slægtbøgerne indeholder Afskrifter fra Gravminder. I sit store haandskrevne Værk, *Atlas Danicus*, har Peder Resen meddelt Ordlyden af Gravskrifter og han udgav i 1669 en særlig Bog med Titlen »*Inscriptiones hafnienses*», Indskrifter fra København, Amager og Uranienborg, saavel fra Kirkerne som fra offentlige og private Bygninger. Skønt Resens Arbejde lader meget tilbage at ønske i Retning af Nøjagtighed, vil det dog aldrig helt kunne miste sin Værdi for Slægtsforskeren, eftersom to Tredjedele af de meddelte Indskrifter er forsvundne saavel ved Tidens Vanrøgt som ved Københavns store Brand i 1728.

Anders Bording hyldede Resen som Indskriftsamler i følgende Vers:

Metalle — Malm og haarden Steen
Ey vares kand och giæmmes
For Tidsens ofverlast och meen
Som dagligen fornemmes.

Men Resen den Hoylærde Mand
Det han saaledis mager
At om end Tidsens rust och tand
En deel bort der af tager
Och i den mørcke glemsels boeg
Det kunde snart indskrifve:
Det skal fra Slect til anden dog
I denne bog vedblifve.

Den lærde *Johannes Moller* opfordrede varmt til at følge Resens Exempel: »Gennemforsk Fædrenes Gravstene og selve Gravene», siger han, »lad intet Slags Minde uanset, hvorved man til Efterkommerne kan overantvorde Fædrelandets Historie fyldigere, end den er kommet til os«. Den bekendte Dagbogsforfatter, Biskop *Jens Bircherod* († 1708) samlede i Forening med sin yngre Broder *Jacob* († 1687) Indskrifterne paa Gravmonumenterne i Odense Kirker og lod nogle af dem tegne og stikke i Kobber. *Peder Terpager* († 1738), Lektor i Ribe, udgav i 1702 en Samling Indskrifter fra Ribe. Fra første Halvdel af det 18. Aarhundrede findes bevaret haandskrevne Samlinger af Indskrifter fra København, Roskilde, Helsingør, Sorø, Aarhus, Kolding o. a. St.

Under Titlen »*Marmora danica*» udgav *Erik Pontoppidan* 1739—41 en Samling af Indskrifter fra Danmark og Hertugdømmerne, men, som bl. a. et i det Kgl. Bibliotek opbevaret, af ukendt Haand gennemrettet Exemplar viser, ikke mindre skødesløst læste end Resens Inscriptiones.

Disse Bestræbelser fortsattes i anden Halvdel af det 18. Aarhundrede med ligeligt Hensyn til Indskrifter og Vaabenmærker.

SLÆGTSHISTORISKE SKREVNE OG TRYKTE KILDER

VAABEN- OG SLÆGTEBØGER, FAMILIEHISTORISKE OPTEGNELSER, LIGPRÆDIKENER OG STAMBØGER

I et Forord til den efter *Sophie Below* opkaldte Slægtbog har Ejerindens Datter *Birgitte Thott*, som ogsaa paa dette Sted fortjener at citeres, udførligt gjort Rede for Vaaben- og Slægtbøgernes Betydning for den familiehistoriske Forskning. »Hos de Tyske«, hedder det, »haver det længe været i Brug, at de deres Stamlinier hos deres Huse til Underretning haver bemødet sig at have, og adskillige Bøger paa Trykken om deres Herkomst ogsaa ere udgange, og de end ingen paa Turnering og deslige Ridder-spil sig at lade se haver tilstedt uden den, der sine Vaaben til visse Tal kunde fremvise. Her i Riget haver den Omhyggelighed ej heller ganske været efterladt, men en og anden haver gjort sig Umage med sin egen og andres Slægtlinier at opsøge og holde i Forvaring. Iblandt dennem haver min salig Moder, Fru Sophie Belou, og taget sig stor Umage til med allerstørste Flid at opsøge alle de Monumenter, i Kirker eller anden Steds fandtes, hvoraf hun om Slægters Udregning kunde have nogen vis Underretning, item af Krønikerne at uddrage deres Navne, som have fortjent derudi at optegnes, saa og ellers at samle tilhobe alle de skrevne Dokumenter, som derom var at bekomme.«

Af Slægtbøger som den foreliggende ser man, »hvilke de ere, der bør at holdes i Hukommelse, nemlig de, der ere Ros værd«. Derfor vilde hun ønske, om det stod til at gøre, »at

enhver Stammes Efterkommere hans Forældres lovlige Dyder til Efterlignelse saa klart kunde forestilles som det med Navn betydes, hvo de have været, deres Afkom til at rette sig efter, og hvem med Laster haver været beheftet, at de og med deres Slemhed ret kunde være afmalet, Efterkommerne fra lige at afskrække.

Birgitte Thott vender sig til Slut i veltalende og forstandige Ord, der endnu den Dag i Dag har Gyldighed, mod en uforstaaende Kritik af genealogiske Arbejder. »Der- som nogen Vildfarelse maatte findes i en eller anden Slægts Udregning, maa det ikke til værste udlægges«. Hendes Moder havde anvendt Flid nok paa at udlede Sandheden og med Vilje og Forsæt aldrig indført noget vrangt, men hos de fleste Stammer havde hun funden liden Hjælp uden den hun selv maatte opsøge.

»De som herudi have Behag,« slutter hun, »ombedes heller at rette det, forseet kunde være, om de ellers have nogen bedre Grund at staa paa, end andres Flid at vanvure og laste, saa og deres Videnskab med flere og andre Slægters Udregning, som herudi ej findes, at lade kende.«

De for den danske Adel saa ejendommelige Slægtebøger er væsentligt anlagte i Tidsrummet 1550—1660, nedskrevne og atter og atter afskrevne og supplerede af adelige Fruer og Jomfruer, blandt hvilke følgende fortrinsvis har gjort sig bekendt: *Sophie Brahe*, *Sophie Below* og hendes Døtre *Anne* og *Birgitte Thott*, *Lisbeth Bryske*, *Tale Ulfst- tand*, *Lisbeth* og *Beate Huitfeldt*. Slægtebøgerne tager oftest deres Udgang fra en bestemt Person og anfører dennes Efterkommere med Bemærkninger som: dette er alt Afkom, jeg ved efter. Slægtebøgernes Kilder er i flere Tilfælde Monumenter i Kirkerne, Krøniker (særlig *Arild Huitfeldts*) og skrevne Dokumenter, og forsaavidt disse ikke mere findes, fortjener slige Nedskrifter endnu Opmærksomhed.

Til de rent genealogiske Oplysninger knyttet ofte Bemærkninger om de enkelte Personers Skæbne, Hjemstavn og Karakteregenskaber, baade smigrende og nedsættende, og nu og da viger Forfatterinderne ikke tilbage for at afsløre Familieskandaler. Man træffer en sjælden Gang paa Stumper af Spotdigte og Elskovskvad, hjemmehørende

i vor Folkeviseskat. Saaledes finder man et Steds de kønne Verslinjer:

Jeg ved hvor en Lind hun staar,
Bær Blomster saa bold,
Hun skjuler de andre fra Frost og Sne
Den Vinter saa kold.
Det volder den alene
Jeg haver i mit Hjerte kær.

Den Vise, hedder det, digted' *Johan Due*. »Den Jomfru var Jomfru *Kirsten Krummedige*; hun boede i Søllerup ved Herfølge og fik Falcks Broder af Vallø«. Man ved nu, at der levede en Johan Due 1326—65, gift med en Kirsten, og at Slægten Krummedige førte en Lind i Vaabenet, og tør derfor slutte, at den, der digtede Visen til sin Hjertenskær, førte Bruden hjem.

Slægtbøgerne gik ikke alene i Arv, men kom paa Vandring, for at hver Laaner kunde afskrive, hvad der maatte være af Interesse for vedkommende, og gøre Rettelser og Tilføjelser efter bedre Viden. I ret mange Tilfælde finder man i disse Bøger forskellige Hænder, saa at det falder vanskeligt at fastslaa det oprindelige.

Slægtbøgerne nød længe høj Anseelse som genealogiske Kildeskrifter og udgjorde Fundamentet for de adelige Stam-tavler. Baade Resen, Rostgaard og Klevenfeldt samlede paa Slægtbøger og gjorde udstrakt Brug af dem, omend Klevenfeldt haanligt afviser deres Beretninger som Kjærlingsnak. Endnu i Fortalen til det gamle Adelslexikon fremhæves det, hvor nøjeregnende Adelen var i sine Slægtbøger. Den senere Tids kritiske Forskninger har ikke mange Lovord for de gamle Adelsdamers genealogiske Studier og sætter dem næppe nok i Højde med Arbejdet paa Hjemmevæven i Fruerstuen. Som saa ofte er man ogsaa i dette Tilfælde svunget over i den stik modsatte Yderlighed, og det sidste Ord er endnu ikke sagt i denne Sag.

Det tidligst hidtil gjorde Forsøg paa kritisk at prøve Paalideligheden af de gamle Slægtbøger skyldes A. Thiset for den som Fru *Jytte Gyldenstiernes* betegnede Slægtbog,

og nægtes kan det ikke, at denne Undersøgelse har paavist en gennemgaaende Mangel paa Vederhæftighed i dens Angivelser. Denne Dom har dog kun delvis Gyldighed, fordi Thiset uheldigvis har benyttet en mindre god Afskrift. Senere kritiske Undersøgelser af de paa gamle Vaabentæpper anbragte Anerækker, der støtter sig til Slægtebøgernes Angivelser, viser tværtimod i flere Tilfælde Overensstemmelse med Nutidens genealogiske Kendskab. Den første Betingelse for videre kritisk Forskning i denne Retning er unægtelig at søge godtgjort, hvilke af de forskellige helt eller delvis bevarede Nedskrifter der kan være den oprindelige.

Thiset har først paapeget, at et grundigt sammenlignende Studium af alle bevarede adelige Slægtebøger, udsøgende Afskrifterne fra Originalerne eller Nedskrifter, hvis oprindelige Forlæg nu ikke mere haves eller kendes, sikkert vilde reducere Originalerne til nogle ganske faa og Resten til Afskrifter, mere eller mindre værdiløse, alt efter som Afskriveren havde forsynet sin Genpart med Rettelser og Tilføjelser af Værd, der bygger paa selvstændige genealogiske Studier, hentede fra Dokumenter, Sigiller, Anetavler, Ligsten eller mundtlige Overleveringer i Slægten.

Det var til Held for Grundigheden af slige Undersøgelser forbeholdt Arkivar i Rigsarkivet, Dr. phil. *Will. Christensen* at overføre den historiske Kildekritiks Principer paa Slægtebøger. Resultaterne af denne kritisk skolede Forsker og lærde Haandskrifttyders Granskninger foreligger i en Række Afhandlinger: Om den historiske Interesse hos den danske Adel — Nogle Bemærkninger om Slægtebøger, især om *Sophie Belows* Slægtebog — Nogle Slægtebogs- og Vaabenbogs-Undersøgelser — *Lisbet-Bryske-Texter* — *Lisbet* og *Beate Huitfeldt* som personalhistoriske Forfattere — der i kort Form er lagt til Grund for den følgende Udredning.

Blandt Renæssancetidens danske Adelsdamer er *Sophie Brahe* (1556—1643), *Tyge Brahes* Søster, gift først (1577) med *Otte Thott* til *Eriksholm* og senere med den omflakkende Eventyrer, *Guldmageren Erik Lange* til *Engelsholm*, afgjort den mærkeligste Skikkelse baade ved sin

rige og alsidige Aandskultur og sin mærkelige Skæbne. Prof. Laur. Weibull har gjort hende til Genstand for en fængslende og følt Levnedstudie. Hendes endnu bevarede, højst værdifulde Kopibøger rummer bl. a. en vidtløftig genealogisk Korrespondance (fra 1586) med den nedennævnte Beate Huitfeldt, Knud Ulfelds og en Samling af Stamtavler over danske Adelslægter, der vidner om hendes ihærdige Søgen til og Prøvelse af de Kilder, hun kunde overkomme. Resultaterne heraf er nedlagt i hendes Slægtbog (i Universitetsbiblioteket i Lund) og hendes saakaldte Vaabenbog (i Landsarkivet sstds.).

Lisbeth Bryske er blandt alle Slægtbogs-Forfatterinder sikkert den, der har efterladt sig de talrigste egenhændige skriftlige Vidnesbyrd om sin Interesse for Adelshistorien. Hun fødtes i 1585 og ægtede 1604 *Mogens Krabbe*, der døde efter ti Aars Ægteskab, hvorefter hun i 1616 blev gift med *Henrik Bille* til Billeskov, der døde 1655. Saavel i sin Ægtestand som særlig i de mange Aar, hun hensad som Enke paa Tirsbæk — hun døde først i 1674, nær de 90 Aar — beskæftigede hun sig med genealogiske Udarbejdelser til den danske Adels Historie. Hun havde efter Peder Dyrskjøts Udsagn »mange gamle Antikviteter, Stam-bøger og mange Manuskripter, allehaande skrevet Tøj og gamle Breve, en hel Kiste fuld. Hvor det efter hendes Afgang blev af, ved jeg ikke, men en højtberømt Frue i Pennen og Skrift og i Antikviteter var hun. Næst efter Fru Anne Krabbe af Stenalt (1590) var hun den berømmeligste.

Lisbeth Bryske har efterladt sig en Slægtbog, der vel er den betydeligste og mest benyttede indenfor denne Litteratur. Den foreligger i flere Redaktioner, der deler sig i to Grupper, af hvilke den ene begynder med *Ove Jakobsen Lunge* (o. 1450), den anden indledes med en Om-tale af Slægten Thott. Det ældste Haandskrift af den første Gruppe er begyndt i 1624.

Den saakaldte »Jytte Gyldenstiernes Vaaben- og Slægtbogs«, der bl. a. gennem Klevenfeldt er kommet til Geheimearkivet, betegnes i det gamle Adelslexikon som det bedste og tilforladeligste Kildeskrift i sin Art, og er af ganske særlig



**HR. JOHAN RANTZAUS VAABEN
EKERNFÖRDE KIRKE**



**POVL RANTZAUS OTTE ANER
EKERNFÖRDE KIRKE**

Værdi, fordi det store Antal Vaabenafbildninger, mærkeligt nok ordnede efter et heraldisk System, er hentede fra gamle malede Anetavler, bl. a. fra Skjoldefrisen i Ringsted, og afgjort malede med en Kunstnerhaand. De førnævnte kritiske Undersøgelser har godtgjort, at den i Haandskriftet indførte Bemærkning: »Denne Bog høre mig Ytte Gyldenstiern Prebensdatter til» kun angiver et rent ydre Ejendomsforhold. Meget taler for, at ikke *Jytte Gyldenstiern*, født 1581 som Datter af Predbjørn Gyldenstiern og gift først med Peder Juel til Hesselmed og derefter med Christen Grubbe til Lystrup, men den slægtsinteresserede *Karen Rud* (1560—1612), Datter af Jørgen Rud og gift med Peder Grubbe til Aalstrup, og Anne Sparre har medvirket ved den oprindelige Affattelse af Slægtbogen.

Lisbeth Huitfeldt (1551—1609), Niels Pedersen Galts har forfattet og nedskrevet en Slægtbog med Bistand af Søsteren *Beate* (1554—1626), gift med Knud Ulfeld til Svenstrup. *Tale Ulfstand*, Datter af Melkior Ulfstand og gift 1624 med Palle Urne til Gyllebo, er Forfatterinde til en Slægtbog, der viser hendes Haand, men oprindeligt kun er en Afskrift efter Sophie Brahe, forøget med Oplysninger vedrørende den skaanske Adel. Endelig kan nævnes en for kort Tid siden til Rigsarkivet skænket Slægtbog, paabegyndt af *Sophie Below* (1590—1650), i Ægteskab med Christen Thott til Boltinggaard, fortsat af hendes Datter *Anne Thott*, og efter hendes Død (1658) besørget renskrevet af Søsteren, den lærde *Birgitte Thott*.

En Særstilling indenfor Vaaben- og Slægtbogslitteraturen indtager Rigsraad *Niels Krag* († 1650) — fra 1596 Sekretær og i Aarene 1603—10 øverste Sekretær i Danske Kancelli — idet han i den af ham anlagte Vaabenbog har gjort Brug af officielle Kilder, til hvilke han ifølge sin Embedsstilling havde Adgang. Denne værdifulde Bog (for nylig afgivet fra det svenske til det danske Rigsarkiv) citeres af Sophie Brahe som »Niels Krags Vaabenbog, som er begyndt anno 1606«. Tidligere har Haandskriftet været tillagt hans Søster *Christence Krag*, der fra 1607 til sin i Tiden 1648—57 indtrufne Død hensad som Enke efter *Fasti Staverskov* (Glambæk) til Øllufgaard. At man har

tilskrevet hende Forfatterskabet til Bogen skyldes kun, at hun foran i samme egenhændigt har skrevet sit Navn sammen med nogle stærkt personlige Verslinjer. At Haandskriftet med fuld Føje bør benævnes efter Niels Krag, fremgaar ikke blot af hans eftervislig egenhændige Optegnelse af de yngre Led af hans Anetavle, men den samme Haand genfindes ogsaa mangfoldige Gange i talrige paa Bogens venstre Sider indførte Stamtavler samt ogsaa i Underskrifterne under Vaabentegningerne. Disse sidste frembyder ofte en særlig Interesse ved at ikke blot Aaret, men ogsaa Dagen og Lokaliteten for Udstedelsen af de paagældendes Adelsbrev er anført, hvilke Angivelser maa formodes at hidrøre fra Kancelliregistranter. Ikke nok hermed findes der i Haandskriftet henved 40 Vaabentegninger, der ikke som de øvrige i Bogen er farvelagte, men maa formodes at være udførte efter Segl, vedhængende nu tabte Dokumenter, han har haft for Øje.

Niels Krags Vaabenbog er gaet i Arv til hans, særlig fra Stændermødet i København 1660 bekendte Søn, Rigsraad *Otte Krag*, der aabenbart har arvet Faderens genealogiske Interesse og derudover har dyrket dansk Historie i al Almindelighed. *Otte Krags* Haand kan paavises i en Mængde Tilføjelser i Bogen, hvorfor den ogsaa af flere Slægtbogsforfattere citeres som *Ottis Bog* eller *Otte Krags Slægtbog*.

Interessen for Slægtbøger var, som det ses, ingeniunde alene dyrket af Adels Damer. Landsdommer *Jørgen Seefeld* (1594—1662), den bekendte Bogsamler, hvis Bibliotek blev røvet af Fjender og i et fremmed Land gik op i Luer, var Forfatter til et 1826 paa Stensballegaard opbevaret, men senere forsvundet genealogisk-heraldisk Værk, der nu kun kendes i Udtog, men var identisk med det af Resen citerede Værk *Theatrum nobilitatis Danicæ*, der siges at have fyldt et Ris Papir eller derover, og hvoraf nu kun er bevaret det sidste Læg omfattende Familier, hvis Navn begynder med Bogstaverne U og V.

Axel Jørgensen Urne († 1653) forfattede et lille, i nyeste Tid trykt Skrift om Viffert Seefelds Aner, — han ejede efter Anna Krabbes Død hendes Kopibog og har forsynet

den med Rettelser og Tilføjelser. *Niels Axelsen Juul* har ejet Tale Ulfstands Slægtbog og en anden som *Lisbeth Bryskes* betegnet Nedskrift, i hvilken han har gjort talrige Indskud. Blandt Tidens Slægtforskere kan nævnes Landsdommer paa Lolland-Falster *Holger Parsberg* († 1692), der egenhændig har skrevet en endnu bevaret, omend noget medtaget Slægtbog og har gjort Tilføjelser i den saakaldte *Jytte Gyldenstiernes Slægtbog*, ligesom han ses at have ejet flere andre Slægtbøger. Præsident i København *Peder Resen* (1625—88), der i 1680 fik Vaabenbrev og for saavidt maa regnes til den danske Adél, er fortrinsvis kendt som Udgiver af de gamle danske Love og islandske Haandskrifter samt gennem sit haandskrevne monumentale Værk *Atlas Danicus*, men han dyrkede ogsaa adelshistoriske Studier og efterlod et Manuskript med Titlen »*Insignia et Genealogiæ Nobilium Daniae et Norvegiæ*» (I—III), der citeres af *F. Rostgaard*.

Slægtsstudiet har endog sat Spor i Datidens Digtetekunst.

Klaus Christoffersen Lyskander (1556—1624), Præst i Herfølge, kendte efter Historikeren *Grams Vidnesbyrd* »alle Adelsfolk og Slægter paa de Tider til Punkt og Prikke» og efterlod sig nu tabte Samlinger til den danske Adels Historie. Blandt flere adelige Familier paa Herregaardene omkring Køge, *Lyskander* var knyttet til, stod han allerede fra sin Hjemstavn af Slægten *Bille* nærmest, og af denne atter *Jens Clausen Bille* til *Billesholm* i Skaane, *Hvidkilde* i Fyen, *Vrejlev* og *Rønnovsholm*, der døde i 1595. For at hædre Slægten skrev *Lyskander* sit Rimværk »*De Billers Jensis Sønners XVI Ahner*», der beretter om dens Stamfædres og Stammødres Livsskæbner. Af *Jens Billes* mange Børn maa i denne Forbindelse nævnes *Jens Bille*, Ejer af *Valbygaard* (*Juellinge*) og *Gjorslev*, *Sten Bille* til *Billesholm* og Datteren *Birgitte*, gift med *Christopher Galde*, som havde nedskrevet Optegnelser om deres fædrene og mødrene Slægt. *Lyskanders* Rimværk blev ikke trykt i Forfatterens Levetid, men er bevaret i flere haandskrevne Exemplarer, forsynede med træskaarne og farvelagte Vaabenafbildninger, tilstillet forskellige Medlemmer af

Slægten. Den ældste, nu kendte, af disse Nedskrifter viser Aarstallet 1598 og har oprindelig været bestemt for den ovennævnte Sten Bille; en anden med Aarstallet 1602 viser, at Forfatteren i de mellemliggende Aar har foretaget forskellige Ændringer fra den oprindelige Tekst, nærmest af sproglig Art. Af Rimværket i dets første Redaktion er desuden bevaret en Afskrift, som frembyder en særlig Interesse ved Lyskanders Tilskrift til den førnævnte Jens Billes Søn *Markus (Markor) Bille* til Hvidkilde († 1631). Han begynder heri med at prise det som et stort Lys og Sirat i berømmelige Slægter at kende sine Forfædre og deres berømmelige Geringer. I Slægtsregistrene har Historien nemlig sin Rod; og intet indeholder en kraftigere Opmuntring til hæderlig Daad end altid at have Forfædrenes Heltegerninger for Øje. For at give Læseren en klarere og lettere Oversigt over Slægten har Forfatteren ikke villet sammenblende den fædrene og mødrene Slægt, men har opstillet hver for sig. »I jævne danske Vers«, siger Lyskander, »har jeg simpelt og kortelig optegnet de enkelte Personers Titler, deres Forældres og Ægtefællers Navne, Familiernes Slægtskab og Svogerskab og deres vigtigste Bedrifter«. For at hans Bog skal tjene Familien Bille som et stedsevarende Dagregister, i hvilket Efterslægtens Navne og Aarstal kunde indskrives, har han vedføjet Skriftet et Register over Markus Billes Farfader Hr. Claus Billes, hans Faders og hans eget Afkom og Hus. Det maatte saa blive Modtagerens og hans Efterkommeres Sag omhyggelig og med Flid Aar for Aar at tilføje den nye Tilvækst af Familiens »Poder«.

Lyskanders Navn anføres i Almindelighed ikke i Afskrifterne og gik efterhaanden i Glemme. Da Avisudgiveren og Genealogen Jokum Wielandt i 1724 lod Rimkrøniken trykke efter en Afskrift af dets sidste Redaktion, men med mange vilkaarlige Ændringer i Texten, bar det Titlen »Hr. Jens Billes Slegt-Register Paa Danske Riim nesten for 100de Aar siden sammenskreven af hans Daatter Jomfr. Birgitte Bille«. Først i 1888 fremkom Skriftet i en kritisk Udgave af Lyskanders Biograf H. F. Rørdam, der har lagt den ældste Redaktion til Grund for Texten.

Ikke mindst naar det tages i Betragtning, hvor uskikkede

Navne og tørre Aarstal er til at iføres digterisk Klædebon, maa man beundre Lyskanders store Rimfærdighed og Evne til at variere, men især, og hvad mere er, hans djærve friske Sprog, den jævne og hjertelige Tale, Toner fra Folkevisens Strengelig.

Saaledes lægger han Fru Karen Rønnov Jens Billes følgende Ord i Munden:

Gud skænkede mig en Bille saa blid,
Hans Navn det stille maa blive,
Gud fryde hans Sjæl for hver den Tid,
Han var med mig udi Live.
Vi lev'de tilsammen paa syttende Aar
Med Lyst og megen stor Glæde;
Jeg sexten dejlige Børn hannem baar,
Slig Naade os Gud beteede.
Somme er henne i Evigheds Ro
Og somme er end i Live.

Siden døde hendes Bille hende til Meen, og hans Ben hviler udi Vram i Skaane.

Derefter levede hun »vel femten Aar som Duen paa Lindenekviste« og døde paa sit Arvesæde Hvidkilde Gaard, hen under de grønne Skove. Hendes Ben blev hæderlig sat udi Grave i Egense, men helst havde hun ønsket at lægges i Muld i Skaane, thi —

Der ligger min Herre, der findes min Grav,
Der hviler mine Børn saa kære,
Der vilde jeg kast min Alderdoms Stav,
Vi evig tilsammen kund' være.
Nu ligger de Hjerter, hinanden undte vel,
Saa vide skelt udaf Lede
Men sammen da lever hver vor aandelig Sjæl
Hos Gud udi evig Glæde.

Fra Lyskanders Rimkrønike er ogsaa hentet de malmfulde Ord i Indskriften paa Vallø Slot til Minde om Fru *Mette Rosenkrantz*:

Hun bygte slet Vallø hen op af ny
Over grønneste Skove, saa højt i Sky,
Med Taarne og rødeste Tinde
Med Sale og Galleri, Port og Bro
Som der vel bliver, mens Verden kan staa
Hendes Navn til evigt Aminde.

Lyskanders Krønike er mere end en rimet Beretning om en enkelt Slægts Afstamning og Levnedsmaal, den er som et Spejl for dansk Adel from; man følger den enkelte gennem al Livets Lyst og Nød. Fra den Tid da Barnet leger paa Moders Skød, tugtes og oplæres. Sønnerne giver Slægten hver sin Gren, saa videlig de sig vende. En gaar i Felten og staar som en Mur og Dansker Mand, en frister mangt et Eventyr med Lyst og listige Sinde, en bygger Gaard saa festelig muret af Grunde, en elsker Gud og Bogen. Morten Krabbe tog Bog udi Haand og rejste saa hen udi fremmede Land, fri bogelige Kunster at lære.

Bedst ved han at skrive om Bejlerfærd, naar Junkeren rider for den Jomfrus Faders Bro med Riddere og mange Heste. Den Jomfru ler hannem saa inderlig, han svared derpaa saa sindelig, den Jomfru vilde han love. Han fæster en Brud saa ridderlig, hun gav hannem Tro og hviden Hand med hannem at dø og leve. De drikke saa glædelig Fæstensøl med Venner og Herrer fine. De leve tilsammen mangen god Dag, Lykken og Verden er dennem god, Gud skænker dem Børn saa bolde, saa favert var det at leve. Men Tiden rinder og Aarene hen som flydende Strøm mon rinde. Omsider kom Sygdom, Alder og Aar, saa skrider al Verdens Ære. De to sidder gammel og graa igen, Styrke og Dygtighed tages dem fra, Sot dem lægger paa Senge. De fjæles ned under sorten Muld. Da spørges om Manden, hvor er hans Eje, hvor er hans Guld, godt Rygte er bedre end Verdens Guld, det Rygte lever alene. Men hisset der venter den huldeste Ven, og Sjælen føres hjem af faveren Brudeskare.

Interessen for Adelen Slægtshistorie naaede fra dens Sognepræster ned til deres Undergivne, saaledes som Til-

fældet er med den lærde Bonde *Peder Larsen Dyrskjø* (1630—1707) fra Ørum Sogn i Vendsyssel. Efter at have lært at læse og skrive som Dreng kom han paa Skrivestuen hos en Raadmand i Aalborg og derpaa i Huset hos Borgmester Find Nielsen Trellund i København, var en Tid Haandskriver hos Fru Ide Gøye paa Vreilevkloster og blev senest Ejer af en Gaard i Jerslev Sogn, som han dog afstod til sine Sønner for helt at kunne leve for historiske Sysler, Afskrivning af Indskrifter i Kirker, Skøder og Adkomstdokumenter, der kunde tjene ham ved Udarbejdelsen af Adelsgenealogier. Han fandt Støtte hos den omboende Adel, der laante ham Stamtavler og Ligprædikener, og fik saaledes tilvejebragt store Samlinger, som han testamenterede til sin Velynder Biskop Jens Bircherod, efter hvis Død de splittedes, men til Dels senere kom til det kgl. Bibliotek og Rigsarkivet. Sidstnævnte Sted findes Haandskriftet »Danske Inscriptioner over Adelen samlede af Peder Dyrskjø», skrevet med Lucoppidans Haand.

Et solidere Grundlag for adelsgenealogiske Forskninger end Slægtbøgerne er *Ligprædikenerne*, der fra Slutningen af det 16. Aarhundrede blev givet i Trykken af den afdødes Familie som et blivende Æreminde; de danner en særlig Litteratur, som fandt et Hjemsted i adelige Klostre (f. Ex. Roskilde og Preetz) og paa Herresæderne. Som Regel falder Ligprædikenerne i følgende Afsnit. Først Tilegnelsen til den afdødes nærmeste Slægtninge, derefter selve Ligtalen (Parentationen), der ofte fylder flere Ark, dernæst en Beretning om den Afdødes Herkomst, hans fædrene og mødrene Aner, hyppigst fire Led tilbage, hans Levned med særlig udførlig Omtale af hans Sygdom og sidste Livsdage, hans Samtaler med Præsten og de ved Syge- og Dødslejet nærværende og endelig som Tillæg Sørgevers og Sentenser, forfattede af Venner, Paarørende og Klienter. Ofte medgav man Skriftet den afdødes Billede, stukket i Kobber; paa Titelbilledet til C. E. Brochmands Ligprædiken over Fru *Birgitte Rosensparre* til Vallø ses hun og hendes Ægtefælle *Corfitz Rud* spadserende i dennes

Have (Sandholt), omgivet af deres hele Efterslægt, Børn, Svigersønner og Børnebørn. Prospektet er indrammet af Ægteparrets respektive Anerækker.

Ifølge deres Indhold tjente Ligprædikenerne dels som Læsning af opbyggelig Natur, dels som Kilder til Person- og Familiehistorien. Denne ejendommelige Literatur blomstrede til henimod Slutningen af det 17. Aarhundrede under beskedne Former i indre og ydre Udstyr, indheftet i sort mat Papirsomslag eller indbundet i Træplader, beklædt med sort Fløjls ligesom Ligkisterne paa hin Tid. Begyndelsen af det følgende Aarhundrede, da man fra Kvart gik over til Folioformat og mere udsøgt typografisk Udstyr, kan opvise de kostbareste og omfangsrigeste Ligprædikener, saaledes den over *Christian Gyldenløve* († 1704), der »i Henseende til Trykningen og Kobbertrykkenes Zirkler bærer Prisen fremfor alle danske Ligprædikener«, ledsaget af mægtige kobberstukne Plancher til at folde ud, forestillende Sørgeprocessionen; R. Vindings Ligtale over *Conrad Reventlow* († 1708), Iver Brincks Ligprædiken over *Fru Berte Skeel*, Hr. *Niels Rosencrantz*' (1720) og Christen Willumsen Worms over *Fru Birgitte Skeel*, Hr. *Otto Krabbes* (1737), alle i Folio, de sidstnævnte med kobberstukne Portrætter, Angivelse af de afdødes 64 Aner og udførlige Levnedbeskrivelser. Omkring Midten af Aarhundredet forsvinder Ligprædikenerne i deres gamle Form.

Det 18. Aarhundredes Genealoger, som f. Ex. F. Rostgaard, samlede og ekstraherede flittig de i Ligprædikenerne indeholdte Personalialia og Anelister. Caspar Peter Rothe udgav 1753 under Titlen: »Berømmelige danske Mænd og Qvinders Eftermæle, et Udvalg af Levnedbeskrivelser over Adelige og Borgerlige«. Historikeren J. H. Schlegel fremhæver i 1757 Værdien af Ligprædikenerne som personhistorisk Kilde, forudsat, at man forstaar at skelne det brugbare fra det fejlagtige, men han dadler strengt Præsternes »ubehagelige Foredrag«, og deres Upaalidelighed, naar de taler om udenlandske Sager. Han hævder, at de som Helhed er troværdige i deres Levnedsskildringer, hvis Indhold ofte er opsat af de Afdøde, eller forfattet af deres Nærmeste. Aabenbare Usandheder turde de ikke fremføre,

da de oplæstes ved Baaren i saa mange Vidners Nærværelse, og naar de kom paa Tryk, var udsat for Kritik i de videste Kredse.

Som Karakterskildringer er de pyntede og højstemte Lovtaler selvsagt af ringe Værd. Det gjaldt for Præsten, saavel overfor Sørgekaren ved Baaren som paa Prent at kunne vise sin Magt over Sjælene og Evne til at omvende Syndere og trøste de Døende. Dog kan der findes Præster, som ikke veg tilbage for at sige Sandheden ved Graven, som A. S. Vedel i sin Parentation over Kong Frederik II og Stephan Clotz i sin Mindetale over den 1664 afdøde Statholder Grev Chr. Rantzaus Gemalinde, der levede skilt fra sin Mand, hvortil han sigtede med Ordene, »at der ogsaa i de skønneste Slotte ofte boer den største Nød, Modgang, Ufred, Kiv og Nid«. Fejllæsninger, Fejlhuskninger og Trykfejl nødvendiggør en kritisk Prøvelse af de givne Meddelelser, særligt de ældre Aner og de afdødes tidligste Livshændelser, forsaavidt de ikke hviler paa egenhændige Optegnelser, hvad der haves ikke saa faa Exempler paa. Under alle Omstændigheder giver Ligprædikenerne mangt et nyttigt Vink og Holdepunkt. Ogsaa i Betragtning af at mange af disse Lejlighedsskrifter nu er store Sjældenheder, maa det anerkendes, at C. F. Bricka og S. M. Gjellerup 1874—75 under Titlen »Den danske Adel i det 16. og 17. Aarhundrede. Samtidige Levnedbeskrivelser uddragne af trykte og utrykte Ligprædikener, I. Samling«, paabegyndte Udgivelsen af et Udvalg af Personalialia fra Ligprædikener.

Inden Kirkebøgerne, som Grundlag for Dokumentation af Livs- og Dødsdata, kom i Brug, hvilede baade den danske Adels- og Borgerstands Slægttavler paa Nedskrifter af privat Karakter, nemlig Familieoptegnelser, indførte i de af Datiden mest benyttede Bøger, i den katolske Tid fortrinsvis i Breviarer (Bønnebøger), Tidebøger og Lovhaandskrifter, efter Reformationen i Bibler, Andagtsbøger og Kalendere. Slige Optegnelser er ofte ført videre fra et Slægtled til et andet, saa at de antager Karakter af Slægtbøger i Ordets moderne Forstand. I Familierne Ahlefeldts og Rumohrs Eje findes saaledes Bibler, i hvilke den hvertidige Besidder omhyggeligt har indført alle Fødsels-

Vielses- og Dødsdata for sine nærmeste, og fortsat saaledes uden Afbrydelse fra Midten af det 17. Aarhundrede lige ned til Nutiden. Som Førstehaands Efterretninger, oftest nedskrevne umiddelbart efter at de paagældende Familiebegivenheder er indtrufne, hyppigt med Angivelse af Klokkeslet, er saadanne Optegnelser den fornemste og bedste Kilde til en Slægts Genealogi.

I Hertugdømmerne haves adskillige Exempler paa, at man ved Retstrætter, hvor det gjaldt om at fastslaa de i Sagen inddragne Personers Alder og Slægtskabsforhold, simpelthen udrev de indførte Familieoptegnelser, bekræftede af Folk, der stod vedkommende nær, og disse Blade findes endnu bevarede ved Procesakterne som retsgyldige Dokumenter. I de trykte *Kalendarier*, Forløbere for Almanakken, plejede man efter Reformationen, paa indskudte hvide Blade at nedskrive udfor Datoen Notitser, ikke alene om mærkeligere Tildragelser i Evropa og særlig i Fædrelandet og Hjemstavn, saasom Naturbegivenheder, Uvejr, Kometers Tilsynekomst, Sol- og Maaneformørkelser, Fyrstehusenes Mærkedage, opsigtsvækkende Hændelser som Ildsvaade, Henrettelser af Misdædere o. s. v., men hvad der i denne Forbindelse har særlig Interesse, man optegnede Fødsler, Daab, Bryllupper, Dødsfald og Begravelser samt vigtigere Familiebegivenheder i den nærmere og fjernere Slægt og Bekendtskabskreds. Af *Kalendarier* fra anden Halvdel af det 16. Aarhundrede, som fortrinsvis og i en lang Aarrække synes at være benyttede i dette Øjemed, bør nævnes de af den berømte wittenbergske Theolog Paulus Eberus (Ebers) († 1569) udgivne. Alene paa det kgl. Bibliotek findes 10 af hans *Kalendarier* i Udgaver fra Tiden 1550—80 med tilskrevne historiske og genealogiske Antegnelser, fortrinsvis indførte af Adelige, borgerlige Lærde, Præster og Læger. Værdien af saadanne samtidige Nedskrifter blev allerede erkendt i anden Halvdel af det 18. Aarhundrede, idet man foranledigede deres Udgivelse, f. Ex. *Mourids Stygges* Optegnelser om sig og sin Familie (Danske Magasin I, 1745). Af adelige Personers Kalendernotitser er de mest righoldige og paalidelige de af *Eller Brockenhuus* til Damsbo og Nakkebølle († o. 1602), i Tids-

rummet fra 1584 til hans Død, optegnede (udg. 1873). En i nyeste Tid foretaget kritisk Undersøgelse af disse, særlig for den fyenske Personhistorie vigtige Optegnelser har paa- vist, at de er opstaaet ved en Forening af mundtlig Over- levering og ældre Nedskrifter. Til Trods for ikke faa efter- viselige Skødesløsheder staar de over de fleste Kilder af lignende Art i Retning af Paalidelighed. Af andre saadanne Optegnelser kan nævnes *Claus Billes* til Borreby († 1600) og senere i Tiden *Olto Krags* til Voldbjerg (1649—57).

En genealogisk-heraldisk Kilde, hvis Værd sent erkendtes, er *Stambøgerne*, opstaaet i deres oprindelige Form efter Reformationen i Form af Mindebøger, anlagte tidligt af unge Adelsmænd paa deres Kavalér- og Studierejser i Evropa, og snart ogsaa i Brug hos borgerlige Studerende ved fremmede Universiteter og Kunstnere. Stambogen kan være Kilden til vor eneste Viden om en Persons Existens. Den giver Oplysning om vedkommendes Op- holdssteder, Stationerne paa hans Rejser, hans Omgangs- og Studiefæller, deres Stand, Kald og Hjemstavn. Stam- bøgerne har ogsaa Betydning i heraldisk Henseende, idet de af professionelle Vaabentegnere hyppigt kunstfærdigt udførte Slægtsvaabener kan gælde som Mønstre. I de fleste Tilfælde er der til Navn og Vaaben føjet en Devise, der kan være Udtryk for den paagældendes Livssyn. I Hjemmet benyttedes de som Gæstebog, under hvilken Form Slægtsbogen endnu dyrkes. En Særstilling indtager *Elisabeth Friis'* Stambog, der har været benyttet af for- skellige Ejerinder, saaledes at Indførslerne naar fra 1629— 1702. Klevenfeldt er vistnok den første, der i sin Forsk- ning forstod at drage Nytte af Stambøgerne og samlede paa dem. Kataloget over hans Samlinger opviser en hel Række, og det ses, at de ogsaa har vakt B. W. Luxdorps Interesse, idet han i sin Dagbog for 1777 anfører, at han har gjort sin »Recension over Klevenfeldts Stambøger» færdig. Klevenfeldts Samtidige, den fra Zerbst indkomne, som Bogsamler bekendte Etatsraad *Christian Friedrich Temler* (1717—80), Sekretær i Departementet for de uden- rigske Affærer, tilvejebragte en Samling af henved 400 Stambøger, væsentlig indkøbte i Tyskland.

ADELSHISTORISKE FORSKNINGER INDTIL UDGANGEN AF DET 18. AARHUNDREDE

Det ældste Arbejde af adelsgenealogisk Indhold, der er udkommet paa Dansk, skyldes *Morten Pedersen* († 1595), Læsemester i Sorø og senest Præst i Roskilde, der i 1589 udgav Skriftet »Biscops Absolons oc Her Esbern Snaris Herrekomst oc adelige Stammer«, forfattet i 1572 og, som tidligere omtalt, ledsaget af Vaabenafbildninger efter Skjoldefrisen i Sorø samt indeholdende Ordlyden af forskellige Indskrifter fra Sorø Kirke. En kritisk Vurdering af Kilderne fra Forfatterens Side kan man ikke vente, men Skriftet er ingeniunde uden Værd, fordi det har bidraget til, hos Datiden at genoplive Overleveringerne om Danmarks Storhed i Absalons og Valdemarernes Dage.

Samtidig med Morten Pedersen vakte i Hertugdømmerne Sansen for Slægtskundskab, tidligst gennem Statholderen *Henrik Rantzau*, der beskæftigede sig med de slesvigske og holstenske Adelsætters Genealogier, navnlig dog med sin egen Slægts Stamtræ. Fra først af nøjedes han med at tilvejebringe et Mandtal over alle dalevende Rantzau'er, hvilket Arbejde fik blivende Betydning for alle, der sidenhen har beskæftiget sig med Slægtens Genealogi, ligesom han opstillede et Stamtræ for Familien, der gaar tilbage til 1322. Uheldigvis indlod han sig i Forbindelse med en saa upaalidelig Historiker som *Petrus Albinus*, der er Ophavsmand til Fabelen om Slægtens før-omtalte markgrevelige Afstamning, som har vundet Tiltro lige til den nyeste Tid (D. Adels Aarbog 1930, 9). Paa H.

Rantzaus Foranledning og Bekostning fremkom Slægtens Stamtavle i A. Angelus' Holsteinische Chronica (1587), Henninges' Genealogien (1590) og i J. v. Elvervelt, De Holsatia (1592).

Det 17. Aarhundredes langvarige Krige hindrede al Videnskabs Blomstring. I 1618 udgav *Johannes Adami* »Theatrum Nobilitatis Cymbricæ«, indeholdende Smaanotitser om henved 100 Slægter, væsentlig hentede fra Elvervelt. Den hertugelig gottorpske Bibliotekar *Joh. Daniel Eber* havde, som det fremgaar af hans for hin Tid anerkendelsesværdige Skrift om Slægten von Thienens Vaaben og Genealogi (Kiel 1670), planlagt at udarbejde den hollandske Adels Slægtshistorie.

I Begyndelsen af det ny Aarhundrede (mellem 1703—09) fremsatte den daværende Geheimearkivar *Frederik Rostgaard* som den første en ret storstilet Plan til Udgivelsen af et dansk Adelslexikon. Allerede som 18-aarig Student havde han været optaget af genealogiske og heraldiske Studier, ikke alene ved selv at gøre Udtog af herhen hørende Kilder, men hans Midler tillod ham endog at bekoste saadanne afskrevet af andre, saaledes af den flittige og ingenlunde udygtige Samler *Ole Hermansen Nysted* (død 1740 som Klokker i Hobro). Herom vidner et endnu bevaret Haandskrift med Titlen: »Friderich Rostgaards Vaabenbog. Det er: en Samling af Danske og Norske Vaabener, som en Student ved Navn *Ole Nysted* eller af gemene Mand kaldet *Døve Ole*, haver malet i de Aar 1687 og 1688 paa *Friderich Rostgaards* Bekostning«. Det første Grundlag for hans Arbejde maatte blive de af hans Forgængere paa dette Omraade, *Holger Parsberg* og *Peder Resen* efterladte Samlingsværker, som han lod afskrive af en hertil særlig egnet yngre Theolog, *Morten Haugaard*, der ogsaa, efter at han i 1713 var bleven Præst i Køge, vedblev at gøre Nytte for ham ved at afskrive og udskrive alt, hvad *Rostgaard* gav ham Anvisning paa. Som den værdifuldeste Hovedkilde til Opstillingen af Adelen's Stamtavler gjaldt for ham Slægte- og Vaabenbøger, hvorfor han lod tage Afskrift af alle de af *Peder Resen* samlede, tilligemed at han til sit Bibliotek erhvervede alle haandskrevne Bøger

af denne Art, han kunde opspore og faa til Købs. Ogsaa Personalia og Anetavler i de trykte Ligprædikener tillagde han megen Værd, og af saadanne ejede han op imod 600. Hans Embedsstilling og fornemme Forbindelser lettede ham Adgangen til utrykt Materiale, det kongelige og Universitetets Biblioteker samt private Bogsamlinger. Den heraldiske Side af hans Studier fremmedes ved at han lod hertil duelige Tegnere kopiere Slægtsvaabenerne. Udbyttet af Rostgaards og hans Medarbejders Flid foreligger i et Haandskrift med Titlen: »Thesaurus genealogicus nobilitatis Danicæ«, genealogiske Tabeller over og Optegnelser om 139 adelige danske Familier, alfabetisk ordnede, der sammen med hans øvrige efterladte omfangsrige, adels-historiske Optegnelser opbevares i Universitetsbiblioteket.

Selv naaede Rostgaard kun at faa offentliggjort Smaa-ting, som en Anetavle for Charlotte Krabbe og Ægtefælle Ulrik Christian Gyldenløve, der paaviser deres fælles Nedstamning fra Erik Glipping, en anden, der godtgør Grev Chr. Friis' og Frue Øllegaard Gersdorffs fælles Herkomst fra Torben Bille. Større Værdi end disse Snurrepiberier har hans i 1715 udgivne to store Stamtavler med Titlen »Atrium domus Reventlowianæ«, der kun er et Brudstykke af et planlagt, meget stort Arbejde om Slægten Reventlow, til hvilken han var knyttet ved sit Giftermaal med Conradine Revenfeldt, Storkansler Reventlows uægte, men af denne anerkendte og derefter nobiliterede Datter. Foruden denne Slægts Historie var Arbejdet paatænkt at skulle bringe »Genealogier af de fleste og fornemste Familier, som have havt en Reventlow i deres Familie«. For at skaffe sig Oplysninger brevvekslede han med forskellige og var 1708 naaet til at paavise Existensen af ialt 107 Personer af Kansler Ditlev Reventlows († 1664) Afkom og at opstille sin Svigerfader, Storkansler Reventlows Aner, ialt 90 tilbage til 1400.

En omhyggelig Gennemgang af Rostgaards Samlinger vil vistnok endnu for hine Slægters Vedkommende kunne give noget Udbytte.

Blandt Rostgaards Samtidige har den genealogiske og heraldiske Forskning havt en Række ivrige Dyrkere.

Landsdommer *Peder Benzon Mylius* til Rønningesøgaard (1690—1745) var stærkt heraldisk og genealogisk interesseret. Blandt hans efterladte haandskrevne Samlinger findes flere Sæt omhyggeligt udførte Tegninger af Skjoldefrisen i Sorø, som hidtil har været upaaagtet, men er af Værdi for en mulig Rekonstruktion — i hvert Fald paa Papiret — af den uheldigt restavværede Frise. Desuden har man fra hans Haand et »Theatrum nobilitatis« med Vaabenafbildninger og Beskrivelser, Afskrifter af Stamtavler og Adelsdiplomer, samt en Samling af ialt 33 adelige Personers Levnetsløb.

Legationssekretær i Wien *Gerhard Ernst Franck von Franckennau* († 1749) efterlod en Del Samlinger til dansk Adelshistorie, som siges at have været af Værdi, men hvorom man nu ikke kan have nogen Mening, da de efter Forfatterens Død kom til det kgl. Haandbibliotek og gik til Grunde ved Slotsbranden 1794.

Renteskriver *Michael Michelsen* († 1742) forfattede en Beskrivelse over den danske Adels Vaabener i alfabetisk Orden med deres Genealogier, der betegnes som gode og tilforladelige. Ogsaa Michelsens originale Manuskript gik tabt 1794, men er bevaret i Afskrifter.

Andreas Samsing (1672—1750), Sognepræst i Kjølstруп og Agedrup, sammenskrev et »Theatrum nobilitatis Danicæ«, samlet af gamle Slægtebøger, »formeret og forbedret af ham« og skrevet med en usædvanlig tydelig og smuk Haand, og i paafaldende Grad forsynet med Aarstal. Heraf er en Række Optegnelser om de Odense Slægter Rosenvinge, Mule, Seeblad og Landorph, som giver gode Oplysninger, udgivet i 1909 af A. Thiset.

Samsings flittige Korrespondent i genealogiske Spørgsmaal var *Peder Jensen Lucoppidan* (1651—1717), Sognepræst paa Taasinge, der har efterladt et egenhændigt Manuskript indeholdende Uddrag og Afskrifter efter forskellige personhistoriske Kilder, især af Sophie Belows Slægtebog og Fru Anne Trolles Vaabenbog. *Ludvig Pontoppidan* (1648—1706), Stiftsprovst og Sognepræst ved Domkirken i Aarhus, efterlod som Vidnesbyrd om sin Samlerflid et Manuskript »Theatrum nobilitatis«, der paa Auktionen efter ham købtes af Frederik Rostgaard.

Endnu kan af adelsgenealogisk interesserede Præster nævnes *Andreas Kellinghusen* fra Flensborg, fra 1707 luthersk Præst i Dublin († o. 1737), der skrev af for A. Samsing, Johs. Møller og Westphalen og efterlod et Manuskript, indeholdende en Mængde genealogiske og personhistoriske Optegnelser til den danske Adels Historie, ordnede efter de forskellige Familier.

Om mange andre adelsgenealogiske Samlerhaandskrifter, mest uden Forfatternavn, giver de nu trykte Fortegnelser over det kgl. Biblioteks og Universitetsbibliotekets Haandskrifter, af personhistorisk Indhold, Oplysning. Som Regel gælder, at den ene har skrevet af, ofte ganske mekanisk, efter den anden og højst forøget Genparten med Rettelser og Tilføjelser. At der i disse Samlinger, som endnu ingen har gennemgaaet rationelt og kritisk, vil kunne gøres genealogiske og personhistoriske Fund, er ikke udelukket.

Den eneste af Rostgaards Samtidige, der naaede, i alt Fald delvis, at se et almindelig adelshistorisk Arbejde fremkomme paa Tryk, var den idérige og foretagsomme Avisudgiver *Jochum Wielandt* (1690—1730). I 1722 indgik han til Kongen med et Andragende, hvori det siges, at han i flere Aar har lagt sig efter Heraldiken, særdeles forsaavidt den danske Noblesse angaar og med stor Møje samlet de danske adelige Familiers Vaaben og med Bekostning ladet en Del deraf udstikke og udskære, hvilket alt han til Nationens Lustre har paataget sig at lade komme for Lyset. For ikke at fejle i dette Værk i Henseende til Nidkærlighed og Akkuratesse anholdt han nu om at erholde fri Adgang saavel til det kgl. Bibliotek som til de Steder, hvor noget kunde være at erholde til samme Værks Rigtighed og faa til Eftersyn de i Kancellierne holdne Bøger over de udstedte Diplomer for Grever, Friherrer og andre Adelsmænd. Skønt Wielandt stod i Gunst hos Rostgaard, der paa den Tid var Oversekretær i Danske Kancelli, blev hans Begæring afvist i Konseillet. I 1725 gentog han sit Andragende i et Brev til Rostgaards Efterfølger, Oversekretær Møinichen, idet han nu indskrænkede sig til at ansøge om Adgang til Kancelliets Arkiv, men heller ikke denne Gang blev han bøn hørt.



**BEATE RANTZAU, F. SEHESTED
MED SINE SEKS DØTRE
. EKERNFØRDE KIRKE**



**POVL RANTZAV
MED SINE NI SÖNNER
EKERNFÖRDE KIRKE**

Wielandt var ikke den Mand, der saa let lod sig bringe fra sit Forehavende, som han besluttede at udføre for egen Regning. I de af ham udgivne og meget udbredte »Nye Tidender om Lærde og curieuse Sager« havde han allerede i Aargangen 1724 offentliggjort korte genealogiske Meddelelser om ikke mindre end 80 Adelsslægter i alfabetisk Orden, fra Aagaard til Blixencrone, med en kort Omtale af hver enkelt Families mest fremtrædende Mænd og i langt de fleste Tilfælde ledsaget af en i Træ skaaret Vaaabenafbildning.

I Fortalen til den første Udsendelse af sine genealogiske Oversigter gør Wielandt Rede for sin Plan, at meddele en fuldstændig Historie over de danske og norske adelige Familier og at vedblive med, i Lærde Tidender at indrykke en Artikel af sin Samling, indtil hele Alfabetet var fuldstændigt. »En fornem Pen« — uden Tvivl Rostgaard — »har udarbejdet et Genealogisk og Adelig Lexikon, som allerede saa vidt er avanceret, at man har Haab om, at det inden faa Tider kan komme under Pressen. Alt dette har dog ikke kunnet afskrække, men snarere animere en vis Person (Wielandt), der paa nogle Aars Tid haver lagt sig efter dette Studium, til den Resolution, at siden ham baade fattes Lejlighed og Tid til at udføre saa kostbart et Dessein, han og ikke heller derudi har opnaaet saadan Fuldkommenhed, at hans Samling udi nogen Maade kan komme i Lighed eller Consideration med hvis [hvad] saa ypperlige brave og lærde Mænd derudi have allerede bragt paa Papir, han da som en Prodromum, af hvis andre maatte udi denne Materie behage at skrive, vil sacrificere sin Collection saa brave og kyndige Mænds samt andre Liebhaberers Crisin og Examen, paa det naar Isen saaledes af ham er bleven brudt og den Ufuldkommenhed og de Fejl, der findes i hans Anmærkninger, er ham af vedkommende berettet, Arbejdet da i Tidens Længde kunde være desto mindre besværligt til at meddele Verden en fuldstændig Historie om de Danske og Norske Familier«. Wielandt fortsatte ufortrødent og støt med dette Arbejde indtil sin Død 1730, da han i den alfabetiske Gennemgang var naaet til Bogstavet M (Mormand). Den 21. Dec. nævnte Aar

meddeler de »Nye Tidender«, at man paa Grund af Wielandts dødelige Afgang ikke for nærværende Tid kan fortsætte med Optagelsen af de adelige Genealogiers og Vaabens Beskrivelse, dels fordi at man ej saa hastig veed at naa den dertil erfordrende Kyndighed, dels fordi at man udi den, ved den salig Mands hastige Frafald forårsagede Confusion ej kan faa i Hænde de Manuskripter og Collectanea, som han sig til dette Brug havde samlet«.

I Betragtning af de mange tidligere forgæves Forsøg paa at bringe et Adelslexikon for Lyset, fortjener J. Wielandt Anerkendelse, fordi han, om end paa journalistisk Vis, først af alle gennemførte Tanken. Den nærmeste Eftertids adelshistoriske Forskere benyttede ivrigt Wielandt. Saaledes skriver Klevenfeldt, at han har fundet, at Franckenaу og Michelsen har skrevet ud efter hin, »hvad altsaa i Tiden, naar for Alvor Haand lægges paa Værket, nøjere skal efterses eller opledes, hvoraf han har sanket«.

Den kritiske Forsknings Æra i dansk Adelshistoriografi indledes med *Terkel Klevenfeldt*. Terkel Kleve, som hans borgerlige Navn først lød, fødtes 21. August 1710 af velstaaende Forældre i København. Faderen var Købmand og kom ved at ægte en bemidlet Enke i Besiddelse af en Bryggergaard; men allerede Aaret efter Sønnens Fødsel bortreves han af Pesten. Moderen indgik et tredje Ægteskab med den senere Generalfiskal og Højesteretsassessor Hans Ursin, der sørgede for at Stifsønnen dimitteredes privat til Universitetet i 1728, samme Aar Familien ved Københavns Ildebrand tilsatte sin Velstand. Allerede 1734 blev Kleve Sekretær i Danske Kancelli og udnævntes 1737 til Justitssekretær i Højesteret. For at genoprette sit skrantende Helbred foretog han ved Hjælp af et Laan fra Justitskassen paa 2500 Rdlr., af hvilke Kongen eftergav ham Halvdelen, en Udenlandsrejse, der strakte sig næsten over fire Aar og førte ham til Tyskland, Holland, Frankrig, med et længere Ophold i Paris og England. Alle vegne brugte han sine Øjne godt, lærte mange betydelige Mænd at kende og benyttede flittigt Biblioteker og Arkiver. Hans udførlige Dagbog, der i nyeste Tid er bleven udgivet

i Udtog, viser ham som en livsglad Mand med et aabent Sind, vidt forskelligt fra det Billede, man faar af ham i senere Aar. Med Bibeholdelse af sin Stilling som Justitssekretær udnævntes han under sin Fraværelse til Assessor i Højesteret.

Hjemvendt i 1745 og optaget i det nystiftede »Selskab til det danske Sprogs og Historiens Forbedring« ofrede han al sin Fritid paa historiske Sysler, blandt hvilke Studiet af den gamle danske Adels Genealogi, som allerede i hans Studenteraar havde fanget hans Interesse, »opstaaet« efter hans egne Ord »inter otia«, skulde blive eneraadig. Nu blev det hans fornemste Livsmaal at oplyse den danske og norske Adels Historie, i første Række ved Hjælp af Segl, Dokumenter og Monumenter, dog ogsaa af haandskrevne Stamtavler, Slægtbøger og andre Kilder af privat Karakter, som Genealoger »af den gamle Smag« fortrinnsvis havde bygget paa. Straks ved Jacob Langebeks Tiltræden som Geheimearkivar i 1748 fik han paa dennes Forbøn af Kongen Tilladelse til, ligesom den afdøde Hans Gram, efterhaanden at erholde til Laans af Arkivet, »hvilke tilladelige Dokumenter han maatte forlange for at aftegne Sigillerne til de smukke genealogiske og heraldiske Værker, som han til Fædrenelandets Ære havde under Hænder«, imod vedbørlig Revers og Forpligtelse til ej alene varligen at omgaas baade Dokumenter og Sigiller, men endog, saa snart muligt at levere alting tilbage igen«. Især ses han at have gjort flittig Brug af Kancelliets Registranter og Herredagsdombøgerne. Denne store Begunstigelse fulgtes 1751 af en anden kongelig Naadesbevisning, nemlig en aarlig Understøttelse af 400 Rdlr., første Gang som Forskud til en Rejse i Rigets forskellige Provinser for at indsamle Stof til Værket, særlig for at skaffe Tegninger af Gravmonumenter. Hvis noget af Beløbet kunde spares, skulde det anvendes til Løn af Medhjælpere, Køb af heraldiske Bøger, Korrespondance o. s. v., til Brug ved et andet planlagt Værk »af samme Gout, men af større Betydenhed, som under Navn af *Den danske Herold* skulde vise en fuldkommen Herolds Kunst«. Det paalagdes ham af »yderste Kræfter« at se det førstnævnte Værk befordret til Trykken,

hvilket kunde ske uden Bekostning for den kongelige Kasse, da Klevenfeldt regnede med et saa stort Antal Prænumeraanter, at Udgifterne ved Fremstillingen kunde dækkes.

Ledsaget af Kobberstikkeren *Georg Vilhelm Baurenfeind*, der havde Ry for at tegne »accuratissime«, og som Klevenfeldt havde ladet komme fra Nürnberg og lønnede med 200 Rdlr. aarlig, foretog han i 1751 en Sommerrejse til Provinserne, og fik tegnet 50 adelige Monumenter og Ligesten, hvoraf han til Prøve lod en stikke i Kobber. Det følgende Aar berejste han med en kongelig Understøttelse af 1000 Rdlr. Skaane, og Antallet af hans Tegninger efter Gravmæler var nu vokset til det dobbelte. Efter fem Aars Samarbejde med Baurenfeind antog han den norskfødte Tegner *Andreas Thornborg* (1730—80), der i 1756 blev beskikket til kongelig Vaabenmaler med Paalæg om at udføre Vaabentegningerne under Klevenfeldts Tilsyn.

Skønt Klevenfeldt ikke havde Grund til at klage over Mangel paa Anerkendelse og Støtte fra højeste Side — han var 1747 bleven optaget i Adelsstanden med Navnet Klevenfeldt og udnævnt til Justitsraad, 1760 til Etatsraad og 1768 til Konferensraad — blev han i stigende Grad grebet af Misundelse overfor andre Studiefæller, hvilket skilte ham fra flere af hans Venner. Dette gælder fremfor alt Langebek, hvem han skyldte meget, bl. a. at han i 1750 var blevet optaget i Videnskabernes Selskab.

Langebek havde til Klevenfeldts store Ærgrelse optaget hans Idé, at lade Segl og Gravstene aftegne. »Han (Klevenfeldt) er«, skriver Langebek »utrolig jaloux om at høre noget af mig i den Artikel om Monumenter, da han paastaar, at jeg ramte hans Hjerteblad den Tid jeg faldt paa at lade optage Monumenter, som han mener var en Forretning, han selv havde Monopolium paa«. Klevenfeldt har etsteds betegnet Langebek som sin fordums Ven, men nu »sin egen og Magnaternes« og det er sikkert ham, han sigter til i følgende Ytring: »Havde jeg været rig, havde jeg gjort større Fordel ude, men størst Fordel i Fædrelandet, hvor jeg har maattet staa tilbage for den rige Knejsers«.

Til Forklaring tjener, at Langebek paa sine antikvariske

Rejser i Sverige og Østersøprovinserne 1753—54 havde været ledsaget af den norskfødte Tegner *Søren Abildgaard* († 1791), der aftegnede Segl og Monumenter af Betydning for Langebeks fædrelandshistoriske Arbejder og paa dennes Anbefaling i 1755 ansattes som Arkivtegnemester ved det kgl. Geheimearchiv samt Aaret efter fik tildelt et aarligt Gratiale af 300 Rdlr. for at afbilde »*Monumenta Patriæ*«. Abildgaard aftegnede paa sine Rejser i 1756—63 kun Mindesmærker, der bar Aarstal, Navne og Indskrifter. Vejledet af Langebek opnaaede han efterhaanden en stor Færdighed i Tydningen af Indskrifter. Hans Tegninger, 918 i Tallet, der opbevares i Nationalmuseet, vil altid bevare deres Værdi ved deres Paalidelighed, fordi ikke faa af Originalerne er gaaet tabt, eller Indskrift og Vaabener nu til Dels er udslettet. I sine Rejsedagbøger, af hvilke de i Sønderjylland førte er offentliggjorte, har han samvittighedsfuldt gjort rede for de Epitafier, han ikke havde Tid til at aftegne, Pergamentsbreve og Portræter paa Herregaarde, Inventariegenstande forsynede med Navn og Vaabenmærker, Klokkeindskrifter, o. s. v. Af hans Tegninger blev en enkelt Suite, de Antvorskovske Monumenter, udgivne 1859. Værket »*Danmarks Kirker*« viser allerede i de hidtil udkomne Hefter, hvormegen heraldisk og genealogisk Viden der, takket være hans Omhu og Nøjagtighed er blevet bevaret for Efterverdenen. Paa Klevenfeldts Foranledning udførte Baurenfeind ialt 154 Tegninger under Titel af »*Nobilitas Daniæ ex Monumentis*«, af hvilke Tegneren før Klevenfeldts Død fik 13 Plader i Folio stukne. Tegningerne er, som allerede bemærket af C. Molbech, udførte i en forskønnende Manér, uden antikvarisk Nøjagtighed og derfor af mindre Værd end Abildgaards. Den førnævnte Suite blev uden Text udgivet af Skiftekommissionen i Klevenfeldts Bo og udkom i 1860 i nye Aftryk.

Klevenfeldt blev med Aarene en mere og mere sær og uomgængelig Mand, som det giver sig tilkende i de mange Breve, der er levnet fra hans Haand og de vittige og giftige Randbemærkninger til hans haandskrevne Stamtavler, der vidner om hans ubønhørlige kritiske Sans. Til hans Und-

skyldning tjener, at han var plaget af idelige Sygdoms-
anfald og led under et skrantende Helbred. Dertil kom
økonomiske Sorger, væsentlig hidførte ved at han maatte
paatage sig Omsorgen for Opdragelsen af sin afsindige
Broder, den tidligere Præst Ole Kleves fem Børn, blandt
hvilke var den bekendte Kobberstikker *Torkel Kleve*.
Sportlerne, der udgjorde en væsentlig Del af hans Ind-
tægter, mindskedes stadigt, og for at forbedre sine Kaar
tilbød han at udføre Kommissioner for Folk, der under
deres Fraværelse vilde have deres Sager varetaget ved
Regeringskollegierne. Under Struensees Regimente fik han
Befaling at tilbagebetale en Gæld af 4000 Rdlr. til Staten,
hvilken dog eftergaves ham som uerholdelig, men i Dec.
1771 afskedigedes han med Pension fra begge sine Em-
beder ved Højesteret.

Klevenfeldt var ved Siden af sin ideelt indstillede viden-
skabelige Stræben ogsaa opladt for materielle Nydelser.
»Hvorfor leve«, skriver han i 1755, »naar man ej kan leve
til Fornøjelse.« Inden Alderdom og Svagelighed nødte
ham til at føre et asketisk Eneboerliv, tog han ivrigt Del
i Selskabslivet, hvor han med sit djærve Frisprog og sin
skarpe Tunge altid samlede en interesseret Tilhørerkreds.
Terents, Juvenal, Martial og Holberg er, ret betegnende
for ham, de Forfattere han hyppigst citerer. Han var en
Ynder af Bordets Glæder — »en god Smavs fordærver ikke
en god Sag«, siger han engang, og han havde en stærk
Passion for Tokajervin.

Klevenfeldt var en lidenskabelig Samler, med slige
Naturers mindre tiltalende Egenskaber, saasom Umætte-
lighed, Paagaanighed og Misundelse. Han sammenligner
sig med en Høker, der lurar efter Lejligheden og undertiden
finder noget i Krogene af gamle Huse.

Som de fleste Samlere var Klevenfeldt uproduktiv og
paa Forhaand ugunstig stemt overfor alle skabende Naturer
og deres Frembringelser, hvis Umodenhed han altid var
rede til at revse. Lyset var i hans Øjne blot for de lærde.
Det er betegnende for ham at han klager over Berlings
Avis, hvor alting snappes op og afrives, førend Sandheden
er ret moden.

Allerede i 1752 var hans genealogiske Samlinger voksede til 80 Volumina, »ridsede og skrevne«. Desuden havde han erhvervet en stor Del originale Diplomer, Aktstykker og Breve, deriblandt 200 af Kong Christian IV.s egenhændige Breve. Endvidere havde han en Samling af gamle malede Portræter, deriblandt enkelte af historisk og kunstnerisk Værdi.

I 1771, da hans mineralogiske Interesser havde overskygget hans genealogiske, og han indsaa, at han ikke selv vilde naa at faa sine Samlinger gjort frugtbringende, tilbød han Kongen disse for at hindre deres Splittelse, til Indlemmelse, henholdsvis i Geheimarkivet, Kunstkammeret og Lenskontoret. Hans genealogiske Værk i Folio købtes for 1300 Rdlr., et andet i Kvart for 900 Rdlr. I sine sidste Leveaar klagede han over Pengesorger og maatte i 1774 gøre Opbud. Klevenfeldt døde 14. April 1777 og bisattes i Trinitatis Kirke, hvor hans Beundrer von Amelin lod ham rejse et Mindesmærke med hans Portrætmedaillon i Marmor. Hans efterladte Samlinger indbragte ved Auktionen 9000 Rdlr., medens Gælden i Boet kun beløb sig til mellem 4 og 5000 Rdlr. Hans omfattende haandskrevne Samlinger kom til det daværende Geheimarkiv, nu Rigsarkivet, og bestaar dels i Stamtavler, dels i Afskrifter af Dokumenter henhørende til Adelen Historie. Det vigtigste er hans Værk i fire Folio-bind med Titlen »Genealogiæ familiarum in Dania illustrium quas in tabulas redegit et observationibus historicis locupletavit Torchillus Klevius nunc Klevenfeldt«, hvortil slutter sig et Bind: »Annotationer til Slægttavlerne Bille, Brahe, Grubbe, Gyldenstjerne, Juel, Kaas, Krabbe, Rantzau, Rosenkrantz, Thott, Trolle, Ulfeldt, Urne.« Disse fem Bind har gennem et Aarhundrede været Hovedkilden til Kundskaben om den gamle danske Adels Stamtavler og det Grundlag, paa hvilket Klevenfeldts Arvtager, A. Thiset, begyndte sit banebrydende Arbejde ved særlig i Aarene 1883—84 at fremstille pyntelige Renskrifter af hans Stamtavler, med Udeladelse af de talrige forvirrende Indskud og Randbemærkninger, som han samlede for sig i Hefter for hver enkelt Slægt.

Blandt Klevenfeldts efterladte Samlinger findes ogsaa Manuskriptet til de i Aarene 1747—49 indsendte »Stiftsrelationer«, affattede som Følge af Greve Johan Ludvig Holsteins Paalæg til Stiftsøvrighederne i begge Riger om at fremskaffe og indsende Oplysninger om alle rundt omkring i Landene boende Adelige til Brug for Klevenfeldt ved hans Forarbejder til en dansk-norsk Adelsmatrikel. Disse Relationer, der indeholder en Fylde af Oplysninger af umistelig genealogisk og personhistorisk Værd blev offentliggjort af F. Krarup i de første Aargange af Personalhistorisk Tidsskrift.

Hos *Tycho de Hofman*, død 1754 som Assessor i Højesteret, mødtes Interessen for Adels Genealogier med Sansen for at fremstille Biografier af dens mest fremtrædende Mænd. I 1749 udgav han i nitid Udstyrelse Værket »Portraits historiques des hommes illustres du Danemarck«, indeholdende Stamtavler over ialt 47 Slægter, fortrinsvis henhørende til den gamle danske Adel, nemlig Bille, Brahe, Friis, Gjedde, Gøye, Holck, Huitfeld, Høeg, Juel, Kaas, Krabbe, Krag, Rantzau, Rosenkrantz, Sehested, Skeel, Thott, Trolle, Ulfeldt, Ulfstand, Urne, Urup og Vind — af nyere Charisius, Gabel, Gersdorf, Gyldenløve, Hofman, Holstein, Moltke, Plessen, Schack, Suhm og Vibe. Endvidere Levnedbeskrivelser af de betydeligste Mænd af hver enkelt Slægt samt udførlige Biografier af Søren Norby, Griffenfeld, Cort Adeler, Løvenørn og Tordenskiold. Stamtavlerne er opstillet i Tavleform og saaledes let overskuelige. Hofmans Arbejde betyder et vigtigt Fremskridt i den danske adelshistoriske Forsknings lange og møjsommelige Udvikling. I den af C. Liunge og B. C. Sandvig besørgede og af dem betydeligt forøgede og forbedrede Udgave under Titlen: »Historiske Efterretninger om vel fortjente danske Adelsmænd I—II« (1777—79), et for sin Tid stateligt Værk, kom Hofmans Arbejde ud over Landet til Herregaardsbibliotekerne og regnedes til deres fornemste Bogskatte og hyppigt benyttede og læste Bøger.

Tycho de Hofmans ældre, længstlevende Broder *Hans de Hofman* († 1793), Amtmand paa Koldinghus, var ligeledes genealogisk og biografisk ivrigt interesseret, hvilket



STATHOLDER JOAKIM VON AHLEFELDT'S SARKOFAG EKERNFÖRDE KIRKE



satte Frugt i de mange højst værdifulde historiske, topografiske og genealogiske Noter til Texten af hans monumentale Værk »Samlinger af publique og private Stiftelser og Foundationer«, I—XI Bind (1758—80), et imponerende Flidsarbejde, der gør sit Land og sin Tid Ære. Ogsaa til Adelshistorien giver Værket en Rigdom af Oplysninger, som altid vil blive raadspurgte, da mangt og meget, der siden er gaaet tabt, f. Ex. Data fra Ligsten og Kisteindskrifter, paa denne Maade er bleven bevaret for Eftertiden.

Tanken om Udgivelsen af et fuldstændigt Lexikon til den danske, norske og Hertugdømmernes Adelshistorie genoptoges af en Mand i en beskeden Livsstilling, men »udmærket ved retsindig Iver og Interesse for dette Studium«, Kantor og Klokker ved Holmens Kirke *Oluf Bang* (1710—83). I Erkendelse af, at hans Formaal kun kunde naas ved Samarbejde indenfor en større Kreds af Interesserede og Støtte fra indflydelsesrig Side, indbød han i 1777 hos sig til et Møde, ved hvilket indfandt sig en Række højstaaende og for Planens Virkeliggørelse ivrige Mænd, deriblandt P. F. Suhm, Konferensraad Lente-Adeler, Kabinetssekretær Jessen, Etatsraad Kirkerup og Borgmester, Etatsraad Hæseker, hvilken sidste har efterladt et Manuskript indeholdende en Samling Genealogier, der ikke er helt uden Værd. Mødets Deltagere enedes om at yde et Arbejde, dels ved fraværende at meddele Efterretninger til Gavn for det nævnte Øjemed, dels ved et aarligt Pengetilskud at sætte det Selskab, man vilde danne, i Stand til at bestride de fornødne Udgifter. Selskabets første Op-gave skulde være, saavel ved Møder som ved cirkulerende Betænkninger at forbedre og forøge et af den historiske og topografiske Samler, Generalkirkeinspektør *Erik Johan Jessen* af Schardebøl (1705—85) forfattet adelshistorisk Arbejde, der noksom viste, at man savnede en fuldstændig Matrikel over otte adelige Slægter, der havde opholdt sig i det danske Monarki. Det vedtoges derfor, som Grundlag for Udgivelsen af et dansk Adelslexikon, at søge indhentet Oplysninger allevegne fra, hvilke Diplomer og Dokumenter hver enkelt Familie sad inde med. Samt-

lige Tilstedeværende afgav ved Formandsvalget deres Stemmer for Klokke Bang, et ikke uinteressant Vidnesbyrd om det aandelige Frisind, der udmærkede hin Tids bedste Mænd i Landet. Den saaledes stiftede S sammenslutning fik ved Patent af 14. Januar 1777 Navn af »Det Kongelige Danske genealogiske og heraldiske Selskab«. I Løbet af det første Aar indmeldte sig ikke alene en lang Række fremtrædende Medlemmer af den danske Adel, Hof- og Statsembedsmænd som Greve A. G. Moltke, Statsminister Greve Otto Thott, Geheimeraad H. Stampe, Geheimeraad C. L. Scheel von Plessen, Hofmarskal Johan Bülow, Kammerherre E. C. E. von Schack, men ogsaa de mest betydende dalevende Historikere, særlig indenfor det genealogiske og personhistoriske Omraade, saasom Abraham Kall, Geheimearkivar C. E. Voss, Olaus H. Møller, Skule Thorlacius o. a. Til Sekretær i Selskabet valgtes den flittige Samler *Bertel Christian Sandvig* (1752—86), Udgiver af »Ny danske Magazin« og Suhms »Samlinger til den danske Historie« (1777—84). Selskabet støttedes ved rigelige Tilskud af formuende Medlemmer, saaledes gav Suhm 500 Rdl. I Stiftelsesaaret afholdt Selskabet seks Møder, paa hvilke man udarbejdede et Program og Udkast til det planlagte Adelslexikon.

Allerede i 1778 fik Selskabet ifølge kgl. Resolution Adgang til Kollegiernes, Stifternes, Købstædernes og Klostre- nes Arkiver, men denne Tilladelse ses dog kun at have været benyttet i forsvindende Grad. Samme Aar udsendte Selskabet i de offentlige Tidender en Opfordring til saavel ældre som nyere adelige og andre berømmelige Familier i Kongens Riger og Lande om at indsende deres Vaabener og Beskrivelse af samme med Angivelse af Farver, Stamtavler og Anetavler samt Levnedbeskrivelser, Kobbere til Portræter og Herregaarde, gamle Dokumenter paa Pergament og Papir. Opfordringen havde den forønskede Virkning, idet Selskabet i 1786 havde modtaget ialt 150 brugbare Indberetninger fra Adelen. Ved en Bekendtgørelse i »Norske Intelligentsedler« søgte man i 1785 ogsaa at skaffe sig Oplysninger om den i Norge bosiddende Adel.

Da Bang paa Grund af Alderdom og svigtende Helbred

i 1780 traadte tilbage fra Formandsstillingen, valgtes i hans Sted Kammerherre *Ernst Albrecht von Bertouch*, tidligere Legationssekretær i Stockholm og Ministerresident i Polen. Hans Hovedindsats i Selskabets Arbejde blev hans omfattende »Korrespondance med Adelen«, der ved Afslutningen udgjorde ialt 80 Fascikler i alfabetisk Orden. Hertil sluttede sig en af ham dannet Samling af Dødsfald blandt Adelen (1760—93). Bertouchs Papirer, der opbevares i Rigsarkivet, er endnu en stadig benyttet Førstehaands Kilde til Adelshistorien. I 1780 bevilgede Selskabet Rektor O. H. Møller i Flensborg 50 Rdlr. aarlig for at tilvejebringe Efterretninger om slesvigske og holstenske adelige Familier. Oluf Bang oplevede endnu at se den første Frugt af sine Bestræbelser, idet første Hefte af »Lexicon over Adelige Familier i Danmark, Norge og Hertugdømmerne, udgivet af det Kongelige Danske genealogiske og heraldiske Selskab« udkom i 1782 og fulgtes af andet i hans Dødsaar (1783), tredje i 1784 og fjerde i 1786, hvilke 4 Hefter tilsammen udgjorde 1. Bind, ledsaget af kobberstukne Vaabenafbildninger, udførte af den fra Nürnberg indkomne grafiske Kunstner Johan Georg Friedrich Baerenfeind.

I sin Opfattelse af Begrebet Dansk Adel hævdede Selskabet følgende Grundsætninger.

Til Adelen maatte i første Række henregnes alle, der indtil henimod det 14. Aarhundredes Udgang havde beklædt Stillingen som Rigsraad, Laugmand eller andre høje Embeder og følgelig den Gang var ansete for Landets Ædle. Til samme Klasse henregnede man alle, som i samtidige troværdige Brevskaber eller paa Mindesmærker og Gravstene var benævnt med Titlen Herre, Ridder, Væbner (af vapn), famulus eller knape, og saadanne Slægter og Personer, som fandtes anførte i de af Adelen selv sammenskrevne Vaaben- og Slægtebøger, hvilket maatte tillægges saa meget mere Værd, som Adelen i ældre Tider var meget nøjeregnende i saa Henseende. Til Landets ældste Slægter regnede man Banner som allerede blomstrende paa Knud den Stores Tid, de gamle Hvider og Glug'er, som levede under Valdemarerne samt af holstenske Slægter Barmstede

og Haselthorp, der eftervisligt allerede omtales i 1190. En anden Epoke i Adelshistorien daterer Lexikonnet fra Erik af Pommerns Tronbestigelse eller Aar 1400 at regne, da en stor Del fremmede Familier indkom i Riget, besvogrede sig med den danske Adel, tilgiftede sig Jordegods, kom i høje Stillinger, men dog ikke kunde anses for at være andet end naturaliserede, hvilket gjaldt om Skeelerne, Parsbergerne og Walkendorfferne. Samtidig begyndte ogsaa Diplomadelen at optræde, tidligst gennem et Diplom fra 1398. Dette Tidsrum udstrakte man til Suverænitets Indførelse, men straks efter, i Kong Christian V.s Tid, indførte Rangforordningen en Slags personel Adel, hvis Privilegier gav en Del af dem Ret til for deres egen Person at føre Skjold og Hjelm. Den personlige Adel, hedder det, var ikke af den Beskaffenhed, at den kunde hjemle Selskabet Ret til at anføre slige Personer blandt de førstnævnte Klasser. Udfra denne Betragtning regnede Selskabet til den danske Adel saavel de Slægter, der af danske Konger havde faaet Adels- eller Naturalisations-Breve, som de af fremmed eftervislig rette Adel, der enten ved at have tjent eller ejet Godser her i Rigerne i flere Led havde erhvervet sig Rettighed til at anses her i Landet som indfødt eller naturaliseret Adel, hvoraf en stor Del var bleven stadfæstet ved Loven om Indfødsretten.

Da Bertouch ved sin Udnævnelse til Amtmand i Tønder traadte tilbage som Forstander, valgtes i hans Sted *P. F. Suhm*, der paa mange Maader viste Selskabet varm Interesse, dels ved at yde det Pengebidrag, dels ved at lade Bestyrelsesmøderne afholde i sit Hjem og huse dets Arkiv. I hans Tid afholdtes 13 Møder, og hans sidste Handling som Forstander var at sørge for Erhvervelsen af *O. H. Mollers* fornævnte genealogiske Samlinger, hvilket væsentligt muliggjordes ved hans personlige Tilskud.

Det meget skrivende attende Aarhundrede kan endelig ogsaa for Hertugdømmernes Vedkommende opvise flere fremragende Genealoger, der her kort skal omtales.

Johan Friedrich Noodt (1705—56), Præst i Slesvig, skrev flere Folianter sammen om Familien Rantzau og udgav et Udtog heraf under Titlen: *Versuch einer historischen*

Nachricht von der Ranzovischen Familie (1733), et usystematisk Arbejde, der dog røber kritisk Sans. *Adam Heinrich Lackmann* (1694—1754), Professor i Kiel, omgikkes med Planer til Udgivelsen af den holstenske Adels Slægttavler og udsendte 1722 en Subskriptionsindbydelse paa dette Værk, der dog aldrig udkom.

Olaus Heinrich Moller (1715—96), Rektor i Flensborg, er uden Tvivl den produktiveste Genealog, Norden kan opvise. Af hans adelshistoriske Skrifter skal kun nævnes hans statelige Værk »Historische Nachricht von dem Geschlecht derer von Ahlefeldt« (1771), trods let iøjnefaldende Svagheder en af Aarhundredets betydeligste Ydelser paa det genealogiske Omraade. Moller efterlod i Manuskript Udkast til Genealogier over mange adelige og borgerlige Slægter i Hertugdømmerne. Hans efterladte omfattende og værdifulde Kollektanea er havnede bl. a. i Flensborg Domscoles Bibliotek, Arkivet paa Breitenburg og i Rigsarkivet, hvor hans store Samling i 16 Kvarter med Titlen »Genealogiæ Nobilium Danorum et Slesvico-Holsatorum« findes.

Som Sekretær i Tyske Kancelli og senest som Geheimearkivar havde *Christian Eberhard Voss* (1706—91) uhindret Adgang til Hertugdømmernes Arkivalier, af hvilke han i et Tidsrum af et halvt Aarhundrede i 51 haandskrevne Kvarter og 12 Oktavbind gjorde Uddrag af alt vedrørende den slesvigske og holstenske Adels Genealogi og Personhistorie, et monumentalt Samlerværk, der opbevares i Rigsarkivet, og som ved sin aldrig svigtende Nøjagtighed og sikre Læsninger stadigt benyttes, ogsaa for den danske Adels Vedkommende, og derfor aldrig vil miste sit Værd.

DET NITTENDE AARHUNDREDE.

Det ny Aarhundrede oprandt under lidet gunstige Varsler for adelshistoriske Studier som for alle videnskabelige Sysler, der kun trives i fredelige og trygge Tider.

Efter Suhms Død i 1798 valgtes til Formand for det genealogisk-heraldiske Selskab Kammerherre *Johan Frederik Lindencrone* til Gjorslev, der allerede traadte tilbage i 1803. Endnu i 1800 udstedte Selskabet i Adresseavisen og Bladene i Hertugdømmerne Opfordring til at indsende Slægtsregistre og andre Dokumenter vedrørende Familier, der var spredt rundt om i Evropa eller andre Verdensdele, hvorved der kunde tilvejebringes Bevisligheder for deres Adkomst- og Arverettigheder i Fremtiden. Denne Henvendelse havde dog kun liden eller ingen Virkning. Ved Kammerherre Lindencrones Afgang valgte Bestyrelsen til Formand Kancellipræsident *Frederik Moltke*. Efter at Selskabet havde ført en hensygnende Tilværelse under Krigsaarene, vedtog man i 1810 dets Opløsning og Forening med det i 1745 stiftede »kongelige Selskab for den danske Historie og Sprogs Forbedring« i det Haab, at det vilde kunne virke med større Kraft og arbejde med heldigere Fremgang ved at støtte sig til dette, der s. A. fik kgl. Bevilling paa sit nye Navn »Det kgl. Selskab for Fædrelandets Historie og Sprog«. Den overfor dette udtalte Tillid kan næppe siges at være bleven retfærdiggjort, idet »Danske Selskab« i det af samme udgivne »Danske Magasin« i dets 4 Rækker indtil 1886 blandt 700 Afhandlinger næppe kan opvise ti, der kan henregnes til Genealogi og Heraldik. Fra Tid til anden har Selskabet afgivet Responsa i slægtshistoriske Spørgsmaal. Selskabets Haandskriftsam-

ling, omfattende bl. a. saa værdifulde Kollektanea som O. H. Mollers Stamtavler og Voss' Excerpter samt af Originaler en Række Vaaben- og Slægtbøger, blev i 1847 indlemmet i det kongelige historisk-genealogiske Arkiv. Et Forsøg paa at genoplive det kongelige danske genealogiske og heraldiske Selskab i 1914 strandede især ved at blive modarbejdet af den ret tilfældigt valgte Bestyrelse for det 1909 stiftede »Dansk genealogisk Institut«, beklageligt nok, da der stadigt, ogsaa overfor Udlandet, savnes et økonomisk uafhængigt Æresnævn til Afgørelse af omtvistede Spørgsmaal af genealogisk og heraldisk Natur.

Som en litterær Gæld fra det genealogisk-heraldiske Selskab overtoges Afslutningen af Adelslexikonnet af *Frederik Wilhelm Casper Benzon*, der fra 1813 var Medlem af det kongelige danske Selskab og senere dets Sekretær og Arkivar. Denne fremragende Adelsgenealog, en Søn af Kammerjunker, Major Lars Benzon, der ejede Godset Kaden i Holsten, fødtes 1791 i Køge, blev 1809 Student, tog 1812 juridisk Examen og ansattes samme Aar som Auskultant i Rentekammeret. Sammen med Abraham Kall udgav han i 1814 det sidste Hefte af Adelslexikonnet, der særlig for de ældste Deles Vedkommende er ganske forældet. Som Exempler paa, hvor ukritisk det er affattet, kan anføres, at de to Trykfejl hos Huitfeldt: Ebbe Bali for Ebbe Galt og Bani for Rani har afstedkommet Anførelsen af to Slægter Balli og Bani. Andetsteds findes nævnt en Slægt Bader efter en Underskrift paa en Anetavle, skønt Vaabenet viser de Baad'ers Skjoldemærke.

Som en anden sildig Frugt af det Formaal, det opløste Selskab havde sat sig, nemlig Udgivelsen af hele Slægters Historie, Stamtavler, Levnedbeskrivelser og Aktstykker udgav Benzon i 1824 første (og eneste) Bind af Magazin til den Danske Adels Historie, indeholdende forskellige Slægtsoptegnelser, Eske Broks Kalendernotitser, Udtog af P. Hegelunds Almanakker, Efterretninger om de danske Majorater, en Afhandling om Opstilling af Anevaabener paa Epitafier og Ligkister samt et Tillæg til Adelslexikonnet indeholdende Navne paa senere nobilerede Familier og Tilføjelser til de tidligere anførte.

Benzons Maal som Genealog var at opstille haandskrevne Stamtavler over danske adelige Slægter, ogsaa ikke naturaliserede Slægter fra 1660 ned til hans egen Tid.

Inden han kunde drage fuld Nytte af de i det forrige kgl. genealogiske og heraldiske Selskabs Samlinger værende uundværlige Familieefterretninger, som vare geraadede i den største Uorden, maatte han ordne, eftersé og registrere hele Arkivet i 1815. Som sine Hovedkilder nævner Benzon en af ham af det genealogisk-heraldiske Selskabs Haandskrifter udskilt og som Specialia betegnet Arkivgruppe (Efterretninger om de enkelte Slægter i alfabetisk Orden), Bertouchs Samlinger (1786—1804), Hofmans Danske Adelsmænd, General Kaasbølls genealogiske Værk samt sit eget personligt erhvervede Kendskab til en stor Del af den danske Adel, deriblandt en af ham samlet Liste over 2700 Dødsfald i Tidsrummet 1760—1820. For at fjærne Uoverensstemmelser gennemgik han 1819—20 Arkivets anden store Hovedgruppe, benævnet Generalia, indeholdende de ældre genealogiske Samleres Arbejder saasom O. H. Mollers, og sammenholdt alle Data paa Stamtavlerne.

Efter Afslutningen af disse møjsommelige Forarbejder paabegyndte han i 1817 Renskrifter af Stamtavlerne, som han med anstrengt Flid afsluttede i 1820 i fem Folio-bind, omfattende ialt 757 Familier. Ved sin letoverskuelige Opstilling, om end en ny Renskrift vilde have været ønskelig, er Benzons Stamtavleværk endnu et af Rigsarkivets hyppigst raadspurgte Haandskrifter. Dets Paalidelighed, især efter 1660, maa anerkendes som et trods manglende Stedsangivelser og Kildehenvisninger saare færtjensfuldt Arbejde.

Benzons Stamtavler er indrettede efter Filiationen, saaledes at alle Jævnaldrende saavidt muligt staar i én Linje, og hver Generation har et eget fælles Bogstav, fra Stamfaderen mærket a, b, c, og saa fremdeles. Han anvendte Folioark, kun beskrevet paa den ene Side med højest 16 Personer i hvert Slægtled; Søstre, ugifte Sønner og tidligt afdøde Børn findes af Pladshensyn anbragte under hverandre. Naar der krævedes mere Plads end det førnævnte Antal, begyndte han et nyt Ark. Uden paa hvert af disse





er i øverste højre Hjørne, foruden Slægtens Navn, opført hvilke Godser, de enkelte Grene har ejet. Da alle de af ham benyttede Kilder, udover Dødslisterne, kun gik til Aar 1780, stod, som han siger, tilbage at »berigtige de nyeste og nulevende Generationer ved direkte Opfordring til de enkelte Familier om at meddele Efterretninger vedrørende de enkeltes Forældre og senest fødte Børn. Naar dette engang tilendebringes«, hedder det videre i Forordet, dateret København 31. Dec. 1820, »fremstaar et Hele, som andre Samlinger ej ere, da deres Forfattere have villet indbefatte saavel ældre som nyere Slægter, og derfor aldrig ere blevne færdige«.

Den i 1819 af Benzon udarbejdede »Catalog over Manuscripter tilhørende det kgl. genealogiske Selskab, aldeles nyt ordnede, forøgede og optegnede«, blev først udgivet 1848 i Historisk Museum af T. A. Becker. Benzons fremtrædende Evner som Slægtsforsker i Forbindelse med hans beundringsværdige Flid vilde uden Tvivl have sat rige Frugter, hvis han ikke allerede i 1823, ved sin Udnævnelse til Amtmand over Femern og Overtagelse af det fædrene Gods, havde maattet opgive sine genealogiske Studier. Han døde tilmed i sin kraftigste Alder den 24. Jan. 1832, kun fyrretyve Aar gammel.

De vaagnende demokratiske Strømninger i Tiden præger sig i Lovene for det i 1839, paa Kong Frederik VI's Døds-aars sidste Dag stiftede »Genealogisk-biographiske Selskab«, hvis Øjemed skulde være, »dels at oplyse den fædrelandske Genealogi og Personalhistorie i disses hele Omfang, saa at ingen Stand og Tidsalder udelukkes, dels at gøre de tilvejebragte Oplysninger tilgængelige for Almenheden«. Om Medlemmernes Virksomhed hedder det, at det tør forudsættes, at ethvert Medlem i sin Kreds vil være i Stand til at virke for Selskabets Øjemed, da der »til at samle og til Dels til at ordne disse Materialer ikke behøves lærde Kundskaber eller forberedende Studier«. Selskabet skulde samle og i et eget Arkiv opbevare de modtagne Meddelelser og sørge for deres Bearbejdelse, endvidere vilde det, naar dets Pengemidler tillod det, ved udsatte Præmier fremkalde Undersøgelser over de til dette Øjemeds Fremme

egnede Emner. Endelig foresatte man sig at samle et Bibliotek af genealogisk og personhistorisk Indhold. Der paatænkte Oprettelsen af et genealogisk-biografisk Kontor, som mod en af Selskabet bestemt Godtgørelse paatog sig Udskrifter af dets Samlinger. Resultaterne af disse Undersøgelser skulde offentliggøres i et »Tidsskrift for fædrelandsk Genealogi«.

Selskabets Medlemmer optoges ved Ballotering. Indskud ved Optagelsen var fastsat til 1 Rdlr. Sølv og i Aarskontingent 1 Rdlr. Et Bidrag af 20 Rdlr. én Gang for alle gav Adgang til at blive livsvarigt Medlem.

Listen over Medlemmerne ved Udgangen af 1839 tæller henved 100 Navne, deriblandt Torkel Baden, Burmann Becker, Tyge Becker, P. W. Becker, L. Engelstoff, Lengnick, Finn Magnussen, A. W. Moltke, Grev C. Rantzau-Breitenburg, Kall Rasmussen, Rafn, F. Thaarup, Wegener, Werlauff og H. C. Ørsted.

Selskabet udgav i Løbet af dets 10 aarige Bestaaen 8 Hefter af »Genealogisk og biographisk Archiv« (Kbhvn. 1840—49), hvori findes gode Bidrag af F. Thaarup (Familien Vibe, Hans Nansen d. y., Familien Schlegel). Det opløstes efter at have bestaaet i knap ti Aar, i 1849, og Jets ret værdiløse Samlinger indlemmedes i Geheimearchivet.

Den romantisk anlagte Hjemstavnsforsker, Historikeren *Lauritz Schebye Vedel-Simonsen* (1780—1858) planlagde et større litterært Foretagende, hvoraf kun 1. Hefte udkom med Titlen »Den danske Adels- og Ridderstands Historie«. Ansat som Medhjælper hos den kongelige Ordenshistoriograf Abraham Kall (1816—27) havde han den Idé at inddrage hele Adelshistorien under Ordenshistoriografen. Af hans adelsgenealogiske Studier fremkom paa Tryk kun »Familieefterretninger om de danske Ruders Adelslægt« (1845—46), hvori han har aftrykt en Mængde Aktstykker og Notitser. Skriftet frembyder iøvrigt Interesse ved den genealogiske Opstilling, han gør sig til Talsmand for, nemlig at inndele Slægtshistorien »i Generationer eller Slægtled«, betegnede ved A, B, C o. s. v., saaledes at »alle

contemporanei, være sig Søskende, eller Søskendebørn eller Næstsøskendebørn komme ved Siden af hinanden».

Vedel Simonsens Tanke at knytte de genealogisk-personhistoriske Forskninger til Ordenskapitlet genoplivedes i 1845, da Kong Christian VIII, samtidig med at stadfæste de »Det Kongelige Danske Selskab for Fædrenelandets Historie og Sprog« tidligere givne Benaadninger, bestemte, at Selskabets Dokumenter, Stamtavler og genealogiske Samlinger skulde opbevares og ordnes i det under samme Datum oprettede *historisk-genealogiske Archiv*, som skulde forbindes med Ordenskapitlets »for Personalhistorien vigtige Samlinger«. Hermed sigtedes til de fra Kapitlets Oprettelse i 1808 til Ordenshistoriografen i Henhold til kongeligt Paabud indsendte Biografier af Dannebrogssiddere, hvilken højst værdifulde biografiske Samling ved Uagtsomhed gik til Grunde ved Slotsbranden i 1884. Oprettelsen af Arkivet motiveredes ved, at de mange i Geheimerarkivet, Kollegiernes Arkiver og i de historiske Selskabs Samlinger opbevarede Afskrifter af Dokumenter til Landets Historie, Personhistorien, Genealogien og Heraldiken ikke burde findes paa samme Sted som Originalerne. Det kongelige Reskript, der bragte denne Bestemmelse til almindelig Kundskab, sluttede med at opfordre alle, der maatte være i Besiddelse af Dokumenter af foranførte Indhold, til at indsende dem til det nyoprettede Arkiv, hvor de kunde ventes at være sikkert opbevarede og blive hensigtsmæssigt benyttede.

Til Arkivar udnævntes *Tyge Alexander Becker* (1812—69), der gennem sit Maanedsskrift »Orion« (1839—41) og i dets Fortsættelse som Kvartalsskrift (1843—51) havde godtgjort sin Interesse for dansk Adels- og Herregaardshistorie, men især indlagt sig Fortjenester paa det sidstnævnte Omraade ved sine, arkivalsk underbyggede, Texter til det af ham og Landskabsmaler F. Richardt udgivne, smukke Værk »Prospekter af danske Herregaarde«. De af Werlauff i hans Mindeskrift i Anledning af Det Kongelige Danske Selskabs hundreedaarige Bestaaen (1847) udtalte gode Ønsker for det »nye og fremblomstrende Institut«, og Haabet om, at dets virksomme Bestyrer vilde skaffe dets Tarv

Fremvækst ved sin udstrakte Personal- og Lokalkundskab, gik ikke i Opfyldelse. Samme Aar foretog Tyge Becker en Rejse rundt om paa Herregaardene, hvor han var en kendt og velset Gæst, og berigede efter Werlauffs Udsagn Arkivet med et betydeligt Forraad af interessante Dokumenter og Kildeskrifter. Med Aaret 1848, der indvarslede en ny Tid, sluttede »det historisk-genealogiske Archiv« sin korte Virksomhed. Tyge Becker gik over i Geheimerarkivets Tjeneste og endte som Forfatter af tidshistoriske Romaner og Fortællinger.

Det under Forhandlingerne i Folketinget i 1865 fremsatte Forslag om Afskaffelse af Adel, Titler og Rang, hvilket dog, omend kun med en ubetydelig Majoritet, blev forkastet, gav Anledning til, at et Medlem af den danske Adel fandt sig foranlediget til at give et Bidrag til Besvarelsen af det netop brændende Spørgsmaal: »om Adelen herhjemme kunde siges at sidde inde med Privilegier, der stod i Strid med Statens eller Medborgernes Interesser«.

Den Mand, der traadte i Skranken for sin Stands hundredaarige Forrettigheder, var Kammerherre *Ferdinand Christian Herman von Krogh* (1815—91), der indtil Danevirkes Rømning havde beklædt Stillingen som Landfoged i Stapelholm, og som af Monrad ved Dannelsen af dennes Ministerium ved Nytaarstid havde afslaaet et Tilbud om at modtage Portefeullen som Minister for Hertugdømmet Slesvig.

Den første af de tre Bøger, Krogh udsendte, var »Den højere danske Adel«, der udkom i 1866. Efter en kort Indledning om Adelen i Almindelighed, dens Historie efter Enevælden i store Træk og en Omtale af de danske adelige Stiftelser og Jomfruklostre følger i alfabetisk Orden Personalbestanden for de endnu blomstrende grevelige og friherrelige Slægter i alfabetisk Orden, ledsaget af en kort Udsigt over de enkelte Familiers Afstamning og deres Jordegods. Kroghs Kilder til Bogens genealogiske Stof var Hofmans Adelsmænd og Lengnicks Stamtavler samt en udstrakt Brevveksling med de omhandlede Slægter.

Kroghs første Arbejde fulgtes af Skriftet »Danske Majorater« (1868), der i alfabetisk Orden anfører samtlige

Substitutioner for Jordmajorater, Stamhuse, Friherreskaber og Grevskaber, ledsagede af Stamtavler til Oplysning om de enkelte Familiers nærmeste Ascendens med særlig Henblik paa Successionsforholdene.

Endelig udkom i 1878 fra Kroghs Haand »Dansk Adelskalender«, indeholdende en Mønstring over de i hans tidligere Skrifter ikke behandlede Adelslægter. Dette sidste Arbejde gav Anledning til en meget indgaaende Anmeldelse af Kroghs Arbejder i »Historisk Tidsskrift« af C. F. Bricka, der ikke alene paa mange Punkter tog skarpt Afstand fra Forfatterens Opfattelse af Adelen, men efter at have paavist overvættede mange Fejl og Unøjagtigheder i hans Skrifter endte med at frakende dem al Værd. Nægtes skal det ikke, at disse skæmmes af et Utal af vitterligt urigtige Angivelser og især Trykfejl, men overfor en saa ubetinget Fordømmelse byder Retfærdigheden at tage Hensyn til, at der her foreligger Førstehaandsarbejder, og at Forfatteren ikke var Fagmand. Ydermere bør det anerkendes, at Krogh har tilvejebragt mange værdifulde, ikke tidligere trykte Bidrag til dansk Lenshistorie i de to sidste Aarhundreder. Naar Krogh i et Gensvar beklagede sig over Brickas »Animositet«, var det ikke helt uden Grund. Man finder saaledes i hans Anmeldelse udtalt en Beklagelse af, at Forfatteren ikke har haft Lejlighed til at omtale, »hvad han ellers ikke vilde have forsømt«, nemlig at fremhæve Slægten Thotts høje Ælde, da dog allerede Virgil nævner et Medlem af samme i Æneiden: *per tot discrimina rerum*.

Halvfjerserne sætter ind med en Række Monografier om fremstaaende danske Adelslægter, saaledes »Optegnelser om Familien Skeel« (1871) med Tillæg (1882) af *Vilhelm Samuel Skeel* (1810—87), en Bog, der vel ikke kan kaldes tilfredsstillende i sit Anlæg, men helt igennem vidner om Forfatterens Grundighed og Omhyggelighed. Paa Foranledning af Stiftamtmand, Baron Gottlob Rosenkrantz og paa Bekostning af denne og andre Familiemedlemmer paabegyndte Overtoldinspektør *Conrad Barner* (1836—1903) Udgivelsen af et stort anlagt Værk om Slægten Rosenkrantz, af hvilket han, forhindret af Embedsforret-

ninger, kun naaede at faa første Bind frem: »Familien Rosenkrantz' Historie. Fra de ældste Tider til Begyndelsen af det 16. Aarhundrede«, med vedføjet Diplomatarium (1874), et for en Ikke-Historiker anerkendelsesværdigt Arbejde. Værkets Fortsættelse overdroges daværende Overlærer i Roskilde, senere Rektor i Viborg, Historikeren, Dr. phil. A. Heise, der i 1882 udgav 2. Bind, 1. Samling, Hovedlinierne til 1550 (med Diplomatarium). Hermed stansede Udgivelsen af det særskilt udkomne Værk. Fortsættelsen: 3. Del, 2. Samling: Tiden fra 1550—1660, fulgte i Historisk Tidsskrift som Særtryk med Titlen: »Familien Rosenkrantz' Historie i det 16. Aarhundrede« (1885—87). En sidste 3. Samling: »Sidelinier omkring 1500—1600« fremkom i Personalhistorisk Tidsskrift 1891.

Slægtshistorisk interesserede Medlemmer af Slægten Bille foranledigede og bekostede Udgivelsen af »Bille-Ættens Historie« (1893) i fire smaa Bind, hvoraf de to første, omfattende Slægtens ældre Historie til Udgangen af det 16. Aarhundrede, er forfattede af Dr. phil. W. Møllerup, medens F. Meidell i de to sidste Bind førte Værket ned til Nutiden.

Interesserthed og Offervillighed hos en Enkeltmand (Lensgreve C. J. Ahlefeldt-Laurvig) fremkaldte det største, herhjemme hidtil udkomne familiehistoriske Værk »Slægten Ahlefeldts Historie«, 1897—1912 (I—VI), i et kostbart Udstyr med Vaabenafbildninger i Farver, Segltavler og Portræter i Heliogravure. I Ekurser, Bilag og Henvisninger er meddelt talrige Stamtavler over og Oplysninger om de i Slægten indgiftede Familier, der første Gang søgtes fulgt tilbage til deres Udspring. Det indledende Afsnit »Adel og Adelsliv i Hertugdømmerne« blev paa Foranledning af det slesvig-holstenske Ridderskab oversat og udgivet som særligt Skrift: »Die Ritterschaft in Schleswig und Holstein« (1918). Ligeledes skyldes det Enkeltmands Storsyn og Rundhaandethed, at Værket »Efterladte Papirer fra den Reventlowske Familiekrede« (1893—1920), I—X, med Generalregister af A. Drachmann Bentzon, fremkom paa Bekostning af Lensgreve C. E. Reventlow og udarbejdet af Forfatteren til Slægten Ahlefeldts Historie. Skønt

Værket fortrinsvis er at opfatte som Brevpublikationer, indeholder ogsaa dette et stort Antal Stamtavler saavel over de heri særlig omhandlede Slægter som over Familier, væsentlig af fremmed Oprindelse.

Den senest udkomne slægtshistoriske Monografi er »Lillie-Juulernes Slægtbog« (1925), af *Th. Thaulow*, et omfattende, grundigt underbygget og lædigt Arbejde.

I Personalhistorisk Tidsskrift er fremkommet et Par adelsgenealogiske Afhandlinger af *O. Munthe aj Morgenstjerne*, om Slægten de Cicignon (1921) og om de fra U. F. Gyldenløve nedstammende Slægter (1923), som hviler paa indgaaende Arkivstudier og udmærker sig ved de omhyggeligt prøvede Angivelser af Data.

Den danske Adels almindelige Historie fandt en Dyrker i *Gustav Bang*, der i 1897 erhvervede Doktorgraden for en Afhandling om »Den danske Adels Forfald«, hvori han paa Grundlag af et mangelfuldt Materiale statistisk søgte at paavise Slægternes Degeneration og Uddøen. Resultaterne af disse Undersøgelser blev skarpt kritiserede, især af *M. Rubin* og *A. Thiset* i *Hist. Tidsskrift* (7. R. I). Denne sidste benyttede Lejligheden til at gendrive den radikale Historieskrivnings bundfalske Paastand om, at Adelen i 1660 var »en udlevet, aandsfattig og karakterløs Slægt«. I 1898—99 udgav *G. Bang* »Breve fra og til Kristoffer Gøye og Birgitte Bølle«, der giver mangfoldige Træk til Belysning af det daglige Liv paa de adelige Gaarde og Adels materielle og økonomiske Interesse paa hin Tid. Som erklæret Socialdemokrat stillede *G. Bang* sin Pen til Raadighed for Partiet. I 1906 spredtes over Landet i Tusinder af Exemplarer hans Piece »Danske Len og Stamhuse«, der skulde afgive den historiske Begrundelse for deres Ophevelse gennem Lovgivningsmagten. Næppe noget Skrift, til hvilket en Historiker af Faget har givet Navn, kan maale sig med dette i Retning af vitterlig urigtige Paastande, Fortielse af Sandheden, Forvrængelse af Kendsgerninger og blindt Klassehad. Da Spørgsmaalet om Ophevelsen af Len- og Stamhuse kunde ventes at blive drøftet i Tingene, foranledigede danske Lensbesiddere i 1916 Udgivelsen af et Forsvarsskrift med Titlen »Danske Len«

(Louis Bobé, Gustav Graae og F. Jürgensen West), der giver en aktmæssig Fremstilling af de enkelte Lens Tilblivelse og deres daværende Substans samt Besidderrækkerne og i enkelte Tilfælde, som f. Ex. i Omtalen af A. G. Moltke, Kong Frederik V.s Yndling, ogsaa udførlige Levnedsskildringer, udarbejdet paa Grundlag af arkivalisk Stof.

Allerede tidligere havde nuværende Lensbaron *H. Berner-Schilden-Holsten* udgivet »Danske Herregaardes Ejere« (I—III, 1906—16), der i let overskuelig Stamtavleform viser hver enkelt Gaards Besidderrække gennem Tiderne.

Af adelshistoriske, dog ikke strængt genealogiske Arbejder, fremkomne i dette Tidsrum, bør maaske særlig nævnes: C. F. Bricka, Kong Frederik II.s Ungdomskærlighed (1873), Thyra Sehesteds biografiske Skildringer af Mænd indenfor hendes Slægt, især Hannibal Sehested (1886), G. L. Wads Udgave af Breve fra Herluf Trolle og Birgitte Gøye (1893), J. O. Andersens ypperlige Monografi Holger Rosenkrantz den Lærde og H. F. Rørdams Arild Hvitfeldt (begge 1896).

Det herhjemme længe forsømte Studium af den danske Adelsheraldik vakttes til Live af Museumsdirektør, Dr. phil. *Henry Petersen* († 1896). Efter at have udsendt sit gennem mange Aar forberedte Værk: »Danske gejstlige Sigiller fra Middelalderen« (1885), var han lige til sin sidste Tid ivrigt optaget af sit næste sfragistiske Arbejde »Danske adelige Sigiller fra det 13. og 14. Aarhundrede«, der efter hans Død fuldførtes og udgaves af A. Thiset (1897). Denne fortsatte hans for Adelsforskningen saa betydningsfulde Virksomhed med Værket »Danske adelige Sigiller i det 15., 16. og 17. Aarhundrede« (1899—1905), hvilket ligesom H. B. Storcks Vaabenbog vil blive omtalt nedenfor i anden Forbindelse. Endnu skal nævnes Arkivar *P. B. Grandjeans* fortjenstfulde Arbejde »Dansk Heraldik« (1919), der ved Opstillingen af en klar og stringent dansk Terminologi paa dette Omraade har afhjulpet et længe følt Savn og hævder sit Ry som en uundværlig Haandbog for enhver, der beskæftiger sig med heraldiske Spørgsmaal og særlig med dansk adelig Slægtsforskning.

Den i Nutiden som i Fortiden uomstridt mest fremragende Dyrker af den gamle danske Adels Genealogi, *Anders Thiset*, fødtes den 25. Februar 1850 i København. Beretningen om hans ydre Levedata kan fattes i Korthed. Hans Fader var Overvagtimester ved Livgarden til Hest og skattet af dens Chef, Prins Christian, senere Kong Christian IX, der ogsaa ved forskellige Lejligheder viste Sønnen Interesse. I Marts 1864, kort før Faderens Død, bestod Thiset Afgangsexamen ved Melchiors Borger- og Realskole og fik umiddelbart derefter Ansættelse ved Civillisten. Tidligt vakttes hans Sans for den gamle danske Adels Historie, og fra 1872 anvendte han al sin Fritid paa dette Studium. »Denne Gren af Fædrelandets Historie» skriver han, »havde da i lange Tider henligget saa temmelig udyrket, hvorfor mine Arbejder strax fra første Færd af modtoges med den største Velvilje og Imødekommen«. Skønt uden akademisk Foruddannelse blev han, samtidig med at han opgav Tjenesten i Civillisten, fra Nytaar 1883 Assistent i det daværende Geheimearkiv, ved Omorganisationen i 1889 Arkivsekretær i Rigsarkivet og ved C. F. Brickas Udnævnelse til Rigsarkivar i 1897 dennes Efterfølger som Arkivar i Rigsarkivets 1. Afdeling, fra hvilken Stilling han afgik ved Udgangen af Aaret 1916. I 1896 optoges han i det Kgl. Danske Selskab for Fædrelandets Historie og Sprog og fungerede fra 1902 som dettes Sekretær. Efter Brickas Død i 1903 blev han Formand for den danske Afdeling af Samfundet for dansk-norsk Genealogi og Personalhistorie. Han afgik ved Døden 14. Juli 1917.

Et Tilbageblik paa Thisets Livsgerning viser, hvorledes der i ham var forenet rastløs Flid med ihærdig Fordybelse i en og samme Opgave, som hele Livet igennem vedblev at være hans eneste Øjemærke, uden at han nogensinde lod sig friste, sprede eller sinke af andre Interesser. Til denne Hovedbetingelse for at kunne naa et Livsmaal kom et lykkeligt Sammentræf af forskellige, hinanden supple-

rende Evner og Smaatalenter. En beundringsværdig, sjældent eller aldrig svigtende Hukommelse for Navne og indviklede Slægtskabsforhold, en udmærket Kombinations-evne, en fremragende Dygtighed og Sikkerhed i Tydningen af gamle Haandskrifter, og hvad der for Genealogen betyder saa meget ved Udformningen og Opstillingen af de indvundne Resultater, en Skønheds- og Ordenssans, der prægede sig i hans traadfine, kalligrafiske Haand.

Som Sfragistiker var han udrustet med et skarpt, paa én Gang nøgternt og divinitorisk Blik. Ved at vende og dreje de smuldrende Vokssegl i de forskelligste Belysninger formaaede han at opdage Rester af Skjoldmærker og Omskrifter, der for andres Øjne stod som skrevne i Sandet. Hvad han saa, fæstede han med en Miniaturmalers og Gravørs sikre Stift til Papiret, og gennem Tusinder af Segltegninger, dobbelt værdifulde ved den omhyggelige Udførelse og den gammeldags fornemme Smag, har han ved sin enestaaende Fortrolighed med Typer og Særfænomener ud af et skrøbeligt Materiale bjerget en rig og uforgængelig Høst for Eftertiden. Som det er bleven sagt, havde han herhjemme ikke sin Lige som Vaabenkender, men var ikke Heraldiker i strengere Forstand. Den danske Adels ældste Heraldik er paa det nøjeste knyttet til den tyske, og at paavise dette Forhold i al Almindelighed og i hvert enkelt Tilfælde er en Opgave, hvis Løsning er paakrævet.

Thisets Hovedarbejde som Adelsgenealog er knyttet til Danmarks Adels Aarbog og vil i denne Forbindelse blive omtalt nærmere nedenfor.

Af umistelig Værd er Thisets Stamtavler for den gamle Adels Vedkommende ned til Enevælden, ikke mindst de lidet kendte Familier, hvor Midlet til at opstille deres Stamrækker ikke er Navnet, men Skjoldmærket, de beskædede Væbnerslægter, der levede og døde paa deres ofte længst forsvundne Gaarde, og som ingen Genealog havde turdet give sig i Lag med, men som er af Betydning for Udredningen af en Egns topografiske Forhold. Disse Familier havde fremfor de store Ætter hans ganske særlige Interesse. Enevældens, og den senere naturaliserede Adel

skænkede han ikke tilsvarende Opmærksomhed, og her nøjedes han tit med at benytte de lettest tilgængelige og sekundære Kilder som Lengnicks Kirkebogsuddrag og Benzons Stamtavler. Ved Udarbejdelsen af de holstenske Adelsætters Genealogier indskrænkede han sig for de udelukkende til Hertugdømmerne knyttede Slægtsgrenes og Personers Vedkommende til at bygge paa Voss' Excerpter uden at tage Hensyn til den i Slesvig og Holsten fremkomne frodige Literatur paa dette Omraade. Det skal dog siges, at hans store Stamtavle over Slægten Buchwald er Frugten af lang Tids møjsommelige Granskning og det første kritiske Arbejde over denne vidtforgrene Slægts Genealogi, som tilmed af en enkelt Repræsentant for Familien lønnedes med den skammeligste Utak.

Udover Stamtavlestudierne satte hans rastløse Flid Frugt i en Række for dansk Adels historie betydningsfulde Arbejder. Sammen med Sognepræst *W. Wittrup* udgav han i 1904 det nyttige og tiltrængte »Nyt dansk Adelslexikon«; han besørgede for »Danske Selskab« Udgaven af *Eline Gøyes* Jordebog (1892) og det værdifulde Skrift »Danske adelige Brevkister« (1897). I Samlingen »Fyenske Herregaarde« skrev han en Monografi om Broholm med dybtgaaende Undersøgelser af Gaardens ældste Ejeres udviklede Slægtskabsforhold. Lige fra Samfundet for dansk-norsk Genealogi og Personalhistorie traadte frem i Livet (1879) og til sin Død offentliggjorde han i dets Tidsskrift en lang Række adelshistoriske Afhandlinger. I Historisk Tidsskrift (5. R. V. Bd.) fremkom bl. a. hans Afhandling om Niels Ebbesøns Slægt, der bragte ham i Polemik med *A. D. Jørgensen*, og i »Danske Magasin« (5. R. VI. Bd.) optoges hans skarpsindige Undersøgelse af *Norby* Slægternes Genealogi. Tillige var han en flittig Medarbejder af »Dansk biografisk Lexikon«, og baade »Repertoriet over Danmarks Breve fra Middelalderen« (Registret) og *Traps Danmark*, 3. Udgave, skylder ham et Utal af Oplysninger, som kun han kunde give.

Som Sfragistiker fuldførte han *Henry Petersens* førnævnte Værk »Danske adelige Sigiller fra det 13. og 14. Aarhundrede«. Hans Hovedværk paa dette Omraade

•Danske adelige Sigiller i det 15., 16. og 17. Aarhundrede*, hvori alle Tegninger efter Originaler skyldes ham, udkom 1899—1905, et Værk, der ved sin Gruppeordning, Stofbeherskelse og grafiske Omhu og Smag fortjener fuld Anerkendelse.

Hertil kommer, hvad der ikke bør glemmes, al den Tid han, lige redbon og uegennyttig, ofrede paa Besvarelsen af talløse Spørgsmaal, der fra nær og fjern, mundtligt og skriftligt rettedes til ham.

DANMARKS ADELS AARBOG OG FORENINGEN TIL DENS UDGIVELSE.

Æren for Ideen til Udgivelsen af Adelsaarbogen tilkommer, som Thiset skriver, »helt og holdent« den daværende Redaktør af Nationaltidende, *H. R. Hiort-Lorenzen*, der ogsaa var »ene om at trække det brydsomme Læs med Bogens Økonomi«.

Hans Rudolf Hiort-Lorenzen var Søn af det danske Sprogs Talsmand i Stænderforsamlingen Peter Hiort Lorenzen og fødtes 16. Aug. 1832 i Haderslev. Han blev 1851 Student fra Sorø og bestod 1856 paa Gottorp slesvig-juridisk Examen, gjorde Aaret efter Tjeneste ved Stænderforsamlingen, blev 1859 beskikket til Borgmester i Ekernførde og det følgende Aar til Herredsfoged i Satrup og Maarkjær Herred. Umiddelbart efter Dannevirkes Rømning i Februar 1864 fordreves han af Preusserne og forestod derefter i København indtil Maj 1865 det store Lasaret paa Frederiksberg Slot. Han flyttede derpaa til sin Fødeby i den Hensigt at nedsætte sig som Sagfører og virkede her i sin Faders Aand ufortrødent og tappert for Danskhedens Hævdelse, hvad der udsatte ham for idelige smaalige Forfølgelser fra de preussiske Myndigheders Side. Fra Januar 1868 overtog han Redaktionen af Bladet »Dannevirke«, der ikke var udkommet i de forudgaaende fire Aar, og købte i 1874 Bladet »Freia« i Aabenraa. I 1875 maatte han paa Grund af sin velkendte Appel til de tyske Præster om at bøje den tyske Kejsers Hjerter til Gunst for Indfrielsen af Løftet i § 5, udsone en 8 Maaneders Fængselsstraf i Magdeburg. Truet med Udvisningsordre forlod han Haderslev og flyttede til København, hvor han allerede i

Slutningen af 1877 fra Nytaar overtog Redaktionen af »Nationaltidende« og indtil 1891 tillige af det hermed forenede Organ »Dagstelegraf«, som han ledede i Tilknytning til Ministeriet Estrups politiske Retningslinjer, indtil han fratraadte Redaktionen i Sommeren 1893 og fik Etatsraads Titel, hvorefter han det følgende Aar udnævntes til Stiftsskriver og Forvalter for Roskilde Domkirke, en Stilling, han med sin noble og fornemme Personlighed og levende historiske Sans pligttro og stilfuldt udfyldte og beholdt, indtil han i 1917 i den høje Alder af 85 Aar afgik ved Døden. Alle, der har kendt denne varmhjertede, trofaste Stridsmand i Kampen for Sønderjyllands Ret, maatte beklage, at det ikke forundtes ham at opleve Genforeningens lysende Dag, et Livshaab, han med sit aldrig kuede, stærke Sind fastholdt til sin sidste Stund. Endnu Dagen før sin Død havde han skrevet en Dagbladsartikel, der vidner herom.

For sine genealogiske Sysler ofrede han uegennyttigt al sin Fritid. I 1871 udkom i Leipzig hans »Généalogie des maisons princières regnantes dans l'Europe depuis 1815« og 1882—86 »Annuaire générale des maisons princières souveraines« (5 Aargange), samt i 1895 i Paris »Livre d'or des souverains« (1908 og 1912). Sammen med S. Elvius udgav han »Danske patriciske Slægter« (1891). Hans Livs Hovedværk er det omfattende »Repertorium over Legater og milde Stiftelser«.

Senest i 1882 optoges han af Planer til Udgivelsen af en »Danmarks Adels Kalender« og henvendte sig i den Anledning til »Forlagsbureauet i Kjøbenhavn«. I Svaret paa hans Henvendelse udtalte Bureauet, at skønt et saadant Foretagende allerede i nogen Tid havde fundet sit Publikum, mente man dog, at det vilde være saare vanskeligt at skaffe en saadan Bog Afsætning herhjemme indenfor en lille Kreds, som allerede havde forsynet sig med et Værk i lignende Retning, nemlig Kroghs »Den danske Adel«.

Hiort-Lorenzen var dog ikke den Mand, der ved dette mistrøstende Svar lod sig bringe fra sit Forehavende, men bestemte sig til at iværksætte det for egen Regning og Risiko.

Aarbogen skulde foruden de aarlige Præsenslister ogsaa bringe historisk Stof.

Det var Arkivregistrator Krarup, som gav Hiort-Lorenzen Anvisning paa at søge Bistand hos A. Thiset, der, som denne 20 Aar senere skriver, den Gang næppe nok gjorde sig nogen rigtig Forestilling om, hvilken Betydning dette Medarbejderskab skulde faa, før han efter sin Ansættelse i Geheimarkivet i dettes første følgende Aarsberetning ved sit Navn fandt tilføjet af A. D. Jørgensen: Med-udgiver af Danmarks Adels Aarbog.

Fortalen til første Aargang (1884) af »Danmarks Adels Aarbog« er dateret *1. December 1883*. Udgiverne gør heri straks opmærksom paa, at Bogen ikke har til Hensigt at fremstille den danske Adels Historie, end sige at danne en Fortsættelse af de af Krogh udgivne genealogiske Haandbøger, og derfor hverken vilde give udførlige Efterretninger om de enkelte Slægters Fortid, Biografier af deres Medlemmer eller meddele Oplysninger om de til Slægterne knyttede Majorater. Aarbogen udgiver sig kun for at være en Gentagelse i Nutiden af de forud oftere og senest 1748 paa Foranledning af Klevenfeldt gjorte Forsøg paa at tilvejebringe et saavidt muligt fuldstændigt Mandtal over den dalevende Adel. Af de i andre Lande allerede i en Aarrække udkommende Adelsaarbøger havde Udgiverne nærmest taget sig Anreps »Sveriges Ridder-skaps och Adels Kalender« og Lodges »Peerage and Baronetage« til Forbillede, dog med den Afvigelse fra den førstnævnte, at man optog Vaabenbeskrivelser og en ganske kort historisk Indledning om de enkelte Slægters Oprindelse og valgte en anden Ordning af Stoffet end i den engelske. Udgiverne satte sig fra første Færd det dristige Maal at bringe efterhaanden hele den danske Adels, ogsaa de uddøde Slægters Stamtavler, ledsaget af Vaabenafbildninger i Farver. Første Aargang bragte i alt 11 Stamtavler fra Ab—Ba, deriblandt Abildgaard, Akeleye, Baad og Baden. Det var Udgivernes oprindelige Plan at indskrænke sig til uddøde Slægter hele Alfabetet igennem og først derefter at inklade sig paa at bringe Stamtavler over nulevende Slægter.

De første Stamtavler er kun en Bearbejdelse af Klevenfeldts, der ogsaa lagdes til Grund for Mønstringen af de uddøde Slægter. For de nulevendes Vedkommende var Udgiverne henvist til at hente sig Oplysninger dels af Lexikon over adelige Familier, dels af Kroghs Haandbøger samt af Lensprotokollerne, i hvilke alle fra 1670 foretagne Standsophøjelser er indførte. Den danske Adel omfattede efter den foreløbige Optælling 251 Slægter, af hvilke 34 stammede fra Tiden før 1600, 120 viste sig at være optagne i Adelsstanden efter denne Tid, og 77 var indvandrede Adelslægter, der havde opnaaet Naturalisation efter Enevældens Indførelse; 56 boede udenfor Danmark i fremmede Lande eller de tidligere til det danske Rige hørende Provinser. Af den gamle danske Adel var kun følgende Slægter tilbage i Mandsstammen i Danmark: Bille, Brockenhuus, Holck, Juel, Juul, Kaas, Krabbe, Rosenkrantz, Sehested, Skeel, Urne og Vind; i Sverige: Beck, Bildt, Gyldenstjerne, Thott, Trolle og Walkendorff; i Norge: Arenfeldt, Galtung og Huitfeldt. Til den gamle danske Adel regnedes endnu Gersdorff, Rantzau, Reedtz og en Linje af Slægten Bülow samt i Skaane Barnekow og Ramel, endelig ogsaa Slægterne Harbou, Güntelberg og Rosenvinge.

Forbindelsen med de nulevende Familier tilstræbtes ved direkte Henvendelser, som affødte en omfattende Brevveksling, paa hvilken Hiort-Lorenzen med sin Ihærdighed og Sporsans fra først til sidst anvendte betydelige Ofre af Tid og Kræfter, og hvis Maal var at tilvejebringe den muligst fuldstændige Matrikel over Adelen.

De farvelagte Vaabenafbildninger, der i en lang Aarrække udførtes af *Th. Bergh*, prægedes af dennes kunstneriske Sans og Omhu for Enkelthederne i Tegningen og Farvelægningen og vandt, ogsaa i Udlandet, fortjent Anerkendelse.

Den store Interesse, det nye Foretagende vakte hos den danske Adel, fremgaar af Fortalen til anden Aargang (1885). Fremfor alt havde en fra Lensbaron *T. Reedtz-Thott* og Greve *F. Scheel* til Stamhuset Rosenkrantz udgaaet Opfordring til samtlige Lensbesiddere om at støtte Aarbogen bevirket, at 14 Indehavere af Grevskaber og Baronier



ETATSRaad
STIFTSSKRIVER HANS RUDOLF HIORT-LORENZEN
1832—1917

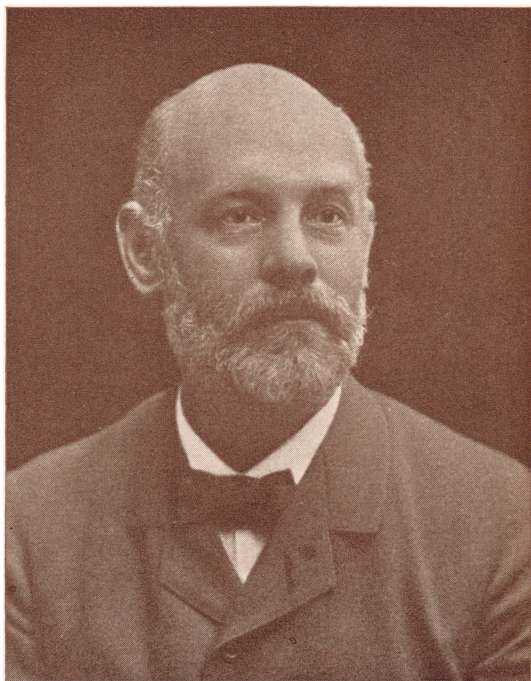

**ARKIVAR
ANDERS THISET
1850—1917**

og 6 Stamhusbesiddere hver bidrog 200 Kr. i dette Øjemed, medens det adelige Stift Vallø paa visse Betingelser dækkede hele Udgiften ved Bekostningen af Aarbogens første Aargang.

Allerede paa dette Tidspunkt bestemte Udgiverne sig til at fravige deres føromtalte Bestemmelse, nemlig at vente med Offentliggørelsen af nulevende Slægters Stamtavler, indtil Rækken over uddøde Adelsætter var sluttet. Anden Aargang bragte Genealogier over Familierne Holstein (dog kun et Udsnit) og Løvenstjerne. For Tilvejebringelsen af disse og andre i Norge bosiddende adelige Familiers Stamtavler havde Udgiverne gennem mange Aar en virksom Støtte i den senere Rigsarkivar *H. Huitfeldt-Kaas* († 1905), den endnu levende fhv. Arkivar *E. A. Thomle* og afdøde Arkivamanuensis *W. Rasch*.

At følge Adelsaarbogen Aar for Aar, at gøre Rede for dens Udvidelser, Indhold, Tilgang af Slægter og Afgang ved Uddøen vilde føre for vidt, og herom giver iøvrigt Fortalerne udførlig Oplysning.

De tidligst udgivne Stamtavler var den Gang, hvad Thiset selv villigt indrømmede, ikke helt modne til Tryk, men han fastholdt, og det skal siges til hans største Ros, stedse det Princip, «at spille Kortene ud», hvorved der skabtes Interesse hos alle rundt i Landet, der sad inde med genealogiske Samlinger og Særviden, til at fremkomme med Tilføjelser og Rettelser, som han gerne tog imod og samvittighedsfuldt samlede i Tillæg til Aarbogen, medens han altid gav Svar paa Tiltale overfor smaalig og uforstaaende Kritik, Fnugpilleri og Vigtigmageri, der kun heftede sig ved Manglerne. Havde Thiset ikke haft det frejdige Mod, vilde han kun have forøget de mange golde genealogiske Samleres Række paa Stationerne i den gennem Aarhundreder udtraadte brydsomme Vej mod det Maal, at bringe en saavidt muligt fuldstændig Samling af den danske Adels Ættetavler. Aar for Aar voksede han med den Opgave, han havde sat sig. Han søgte fra mere eller mindre paalidelige Afskrifters haabløse Mylr til de oprindelige Kilder, hovedsagelig Rigsarkivets Membraner og ældre Adelsbreve, som han kendte til Bunds og tydede

sikkert. En grundig Gennemgang af Kancelliets Brevbøger og Rentekammerets Registranter helt ned i Tiden naaede han aldrig at faa tilendebragt. Herregaardsarkiverne kunde han paa Grund af sin bundne Stilling med dens aarlige, nøje beregnede Ferie af 30 Dage ikke udnytte, hvilket ogsaa gælder Indskrifter i Kirkerne herhjemme og i Skaane. Landsarkiverne med de heri efterhaanden samlede Kirkebøger, Skifte-, Skøde- og Adkomstprotokoller var han ogsaa paa Grund af sine Embedspligter forhindret i at gennemgaa.

Ved sine fuldstændige Stamtavler, sit smukke og værdige Udstyr og den aarvaagne Prøvelse af Adkomstberettigelsen til Optagelse vandt Aarbogen en stadig stigende Anerkendelse herhjemme, ogsaa i de lærde Historikeres Kreds, der stadig maatte tye til den, og den kom endog til at indtage en første Rangs Plads blandt de genealogiske Haandbøger i Evropa.

Det var en stor Opmuntring for Thiset, da han i 1890 fik tildelt en aarlig Understøttelse af Kr. 800 til Udarbejdelsen af Stamtavler over uddøde Adelsslægter, som han hidtil havde ydet uden Vederlag. Til Bevillingen var knyttet den berettigede Betingelse, at Stamtavlerne ledsagedes af Kildeangivelser, som man hidtil havde savnet.

Trods Ros og venlig Vilje, trods Bidrag til Bogens ydre Udsmykning, bl. a. ved at afd. Lensgreve Bille-Brahe-Selby og andre bekostede Portræter i Lystryk, endte Tiaaret for Adelsaarbogens Bestaaen med alvorlige Bekymringer for Fremtiden. I 1895 arbejdede man med stadig større Underbalance, navnlig i Form af en voksende Gæld til Trykkeriet. I Begyndelsen af det følgende Aar ytrede Thiset overfor Hiort-Lorenzen sit Mismod over, at de mange Aars Arbejde, denne havde ofret for at holde Sagen oppe, ikke havde baaret bedre Frugt. Udgiverne tog endog under Overvejelse at slutte af med Aargangen 1896. Efter endnu fire Aars Arbejde med stigende økonomiske Vanskeligheder skete det til alt Held, at den danske Adel ved Dannelsen af en særlig Sammenslutning til Udgivelsen af Adelsaarbogen betryggede dens videre Bestaaen. Aarbogens videre Skæbne falder

fra 1901 sammen med den dette Aar stiftede Forenings Historie.

Tilbage staar paa dette Sted at omtale det intimere Arbejde mellem Aarbogens Grundlægger og hans trofaste Medarbejder. Af Naturen forskellige i Anlæg og Temperament, kun forenede i en fælles Interesse, Hiort-Lorenzen, den kampvante og viljesikre Verdensmand, og Thiset, den alt offentligt Liv fjærnt staaende og helst hyggende sig med sin eksklusive Adelsforskning i landlig Ensomhed, bestod der mellem dem fra først til sidst et ubrødeligt kollegialt Sammenhold og gensidig Vurdering af hinandens bedste Egenskaber baade indenfor den fælles Arbejdsmark og det rent menneskelige. Efter tyve Aars Samvirken skriver Thiset til Etatsraaden, som han altid respektfuldt titulerer ham: »Skylder De mig Tak, saa skylder jeg Dem ikke mindre, thi mit videnskabelige Navn er jo uløselig knyttet til Adelsaarbogen, og ved den har De stillet mig. Uden Dem var jeg sagtens *kun* bleven en anden Klevenfeldt, d. v. s. en flittig Samler, hvis Samlinger i hans Levetid var forbleven en død Skat, og maaske endda efter min Død var bleven spredt for alle Vinde eller havnet — i Papirmøllen. Vort Samarbejde vil vare ved saalænge Øjnene ikke helt svigte, vort Venskab derimod til de lukkes for stedse».

Disse trofaste Følelser holdt Stand, indtil Døden efter tre og tredive Aars Samarbejde med kort Frist bortkaldte begge.

Thisets beundringsværdige Arbejdsevne holdt sig umindsket gennem Aarene, indtil Sygdommen fik Tag i denne kærnesunde og livsstærke Mand. Hans Arbejdsdag var regelmæssigt fra 7 Morgen til 10 Aften, udover de 4, senere 6 Embedstimer i Arkivet, fordelte over hans Sysler med Stamtavler og Vaabentegninger og hans forskellige Udgiver- og Registerarbejder.

Thiset var villig til at erkende, at han sikkert ikke havde faaet saamange af sine Stamtavler frem eller gjort færdig, hvis han ikke Aar for Aar havde skullet afslutte Arbejdet paa det vedtagne Antal Stamtavler paa en bestemt Dag. Hvad det vil sige, med et Aars Frist at stille

en Stamtavle op som f. Ex. Rosenkrantzernes — selv om der, som i dette Tilfælde, forelaa gode Forarbejder — kan kun den dømme om, der af egen Erfaring ved, hvad et saadant forceret Arbejde kræver af anspændt Flid og Kraft. Indtil 1910 havde han fremskaffet ialt 322 fuldstændige Stamtavler, gennemsnitligt aarlig 11—12, der tilsammen fyldte ialt 163 Ark eller 1500 Sider, ledsagede af hans Vaabentegninger. I 1916 maatte han nedsætte sit Arbejdstempo betydeligt og af Hensyn til sine overanstrengte Øjne lægge al Kalligrafi paa Hylden. Samme Aar tog han sin Afsked fra Arkivet, for helt at leve for sine genealogiske Studier og endelig nyde den gyldne Frihed. Da var hans Kraft brudt, og Aaret efter døde han.

Udover sin omfangsrige trykte Produktion har Thiset efterladt sig et varigt Minde gennem sine haandskrevne Samlinger til den danske Adels Genealogi og Personalhistorie, som hans Enke Fru *Olivia Thiset*, med fuld Forstaaelse af sin Ægtefælles Livsgerning, kort efter hans Død har skænket til Rigsarkivet og gjort offentlig tilgængelige.

Thisets Samlinger, der som alle hans skriftlige Udarbejdelser udmærker sig ved gennemført Omhu, Ordenssans og Properhed, bestaar i tre Afdelinger. Den *første*, der omfatter 16 Pakker i Folio, er den ældste, opstaaet i Hovedvedsagen mellem 1873—85 og indeholder Stamtavler, af hvilke mange er supplerede gennem Aarene, væsentligt opstillede paa Grundlag af Klevenfeldts Stamtavler, endvidere Vaabentegninger og -Beskrivelser samt Oplysninger om de enkelte Medlemmer af Slægterne. *Anden Afdeling* indeholder løse Sedler i Oktav, ordnede alfabetisk efter Slægter og Personer og rummes i 25 Kapsler. I Kildenhvisningerne citeres især trykte Værker og Skrifter (Huitfeldt), Dele af Rigsarkivets Samlinger saasom Hyldinger, Kancelliets og Rentekammerets Brevbøger, Indkomne Breve til Danske Kancelli, Personalhistorisk Samling paa Papir (Adelsbreve) o. s. v. *Tredje Afdeling*, paa løse Sedler i mindre Format, er ordnet efter samme Princip som foregaaende i 22 Kasser og indeholder Udtog af Rigsarkivets og Universitetsbibliotekets Membraner, der vist-

nok er udtømmende benyttet og derfor udgør den værdifuldeste Del af Samlingen.

Det er paa disse »Kollektanea«, at Thisets trykte Stamtavler bygger, og de har selvsagt størst Værdi for de Slægttavler, han ikke naaede at faa udarbejdet, men Eftertiden vil ogsaa søge til de øvrige, der indeholder mange Oplysninger om Enkeltheder, der ikke kunde faa Plads i en almindelig Stamtavles Rammer og tillige bringer Kildehenvisninger, som ikke kunde rummes i Adelsaabagen.

Det indledende Møde om Danmarks Adels Aarbogs Overgang fra dens hidtilværende Eneejer Etatsraad H. R. Hiort-Lorenzen til en indenfor Medlemmerne af den danske Adel dannet Sammenslutning fandt Sted den 18. December 1900 i »Klubbens« Lokale i Koncertpalæet. Indbydelsen til Drøftelse af »Forslag om en eventuel Erhvervelse af Danmarks Adels Aarvog« var udsendt til ca. 25 Repræsentanter for danske adelige Familier og udstedt af Arkivar i Udenrigsministeriet Baron C. Zytphen-Adler efter Samraad med og paa Opfordring af fire Lensbesiddere: Lensgreverne C. Ahlefeldt-Laurvig, M. Krag-Juel-Vind-Frijs, F. Raben-Levetzau og Lensbaron T. Reedtz-Thott. Af de indbudte var mødt Kammerherre Steen Andersen Bille, Baron Axel Blixen-Finecke, Baron Axel Lerche, Baron Chr. Rosenkrantz og Kammerherre J. Scavenius. Lensbaron Reedtz-Thott indledede Mødet med at oplyse om, at dette var foranlediget ved en Henvendelse fra Etatsraad Hiort-Lorenzen til Baron Zytphen-Adler om at medvirke til Dækningen af Adelsaabogens Gæld, hvilket atter havde affødt Tanken om det ønskelige i, at Aarbogen, der, i Tilfælde af, at Udgiverne faldt fra, var udsat for at blive Genstand for Handel og Vandel, kunde blive den danske Adels Eje. De dernæst af Baron Zytphen-Adler fremsatte Forslag til Opnaaelsen heraf vandt almindelig Tilslutning, og det vedtoges at danne en Forening til Udgivelsen af Danmarks Adels Aarvog og andre Publikationer, der kunde antages at være af Interesse for den danske Adel. Samtlige Tilstedeværende og de tre fraværende Indbydere til Mødet Lensgreverne Ahlefeldt-Laurvig, Krag-Juel-Vind-Frijs og Raben-Levetzau, indtegnedes som de første 12 Medlemmer

af den nydannede Forening. Til Ordning af Forholdet mellem denne og Udgiverne af Aarbogen og Sagen som Helhed nedsattes et Udvalg, bestaaende af Lensbaron Reedtz-Thott, Kammerherre Knud Sehested og Baron C. Zytphen-Adeler.

I det første Udvalgs møde (9. Jan. 1901) overdroges det Baron Zytphen-Adeler at udarbejde Udkast til Love og til et Cirkulære, der tænktes udsendt til alle myndige Mænd af den her i Landet bosiddende Adel med Anmodning om at indtræde i Foreningen.

Paa et følgende Møde (8. Febr.) kunde Lensbaron Reedtz-Thott meddele, at Aarbogens Gæld var dækket af ti Majoratsbesiddere ved et Bidrag af 200 Kr. hver. Der vedtoges Love og Ordlyden af det nævnte Cirkulære, undertegnet af de 52 Stiftere af Foreningen, og der valgtes et Repræsentantskab paa 12 Medlemmer, ligesom man godkendte den med Aarbogens Udgivere, Etatsraad Hiort-Lorenzen og Arkivar Thiset afsluttede Kontrakt.

Foreningens første Repræsentantskab kom til at bestaa af Lensgreverne C. Ahlefeldt-Laurvig, P. Bille-Brahe-Selby, C. Dannekiold-Samsøe, M. Krag-Juel-Vind-Frijs, F. Raben-Levetzau og C. E. Reventlow, Lensbaron T. Reedtz-Thott, Greve F. C. R. Scheel til Rosenkrantz, Baronerne Chr. Rosenkrantz og C. Zytphen-Adeler og Kammerherrerne J. Scavenius og K. Sehested — af hvilke nu (1933) ingen mere er i Live.

Ved det »definitive« Møde (19. Febr.) valgte de tilstedekomne Repræsentanter en Bestyrelse paa 5 Medlemmer, bestaaende af Lensbaron Reedtz-Thott som Formand, Kammerherre Knud Sehested, Baron C. Zytphen-Adeler, Kammerherre, Baron Christian Rosenkrantz og Cand. jur. (Overretssagfører) F. Scavenius.

Bestyrelsen begyndte sin Virksomhed uden Gæld, men ogsaa uden Kapital. Straks ved sin Stiftelse kunde Foreningen mønstre 150 Medlemmer, et Tal der i de næstfølgende Aar endog steg til 180, for senere at dale til 100.

Takket være denne livlige Tilslutning og et aarligt Tilskud fra Vallø Stift, der havde anskaffet og bekostet Aarbogens Sats og fra 1901 ydet Hiort-Lorenzen et aarligt Honorar, samt en Subvention fra den grevelige Hielm-

stjerne-Rosencroneske Stiftelse, kunde Foreningen allerede et Par Aar efter sin Tilbliven udover Adelsaarbogen fremme Udgivelsen af litterære Arbejder paa Adelshistoriens Omraade, som det var vedtaget i Lovene. Foreningen har saaledes i første Række Æren for at have foranlediget og med en rund Sum af 5000 Kr. bekostet Udgivelsen af det lørnævnte »Nyt dansk Adelslexikon«, som udarbejdedes af Thiset i Forening med Sognepræst W. Wittrup. Hertil knyttedes det statelige Værk af Arkitekten og Seglkenderen H. Storck: *Dansk Vaabenbog*, hvis Afbildninger, udførte paa Grundlag af de trykte Sigilværker, Rigsarkivets og private Seglsamlinger, ældre Vaabenafbildninger og Monumenter, udmærker sig ved omhyggelig Gengivelse og udpræget Smag, der ogsaa viser sig i de rigt varierede, med overlegen Dygtighed tegnede Hjelmklæder. I Fortalen til Værket, dateret April 1910, bemærker Storck, at det oprindeligt ikke havde været hans Hensigt at udgive Vaabenbogen, hvis Fremkomst skyldtes Adelsaarbogsforeningen, som ønskede den trykt. Planen til Udgivelsen af dette monumentale Værk forelagdes allerede 1904 for Bestyrelsen af Foreningen, der udredede alle Omkostningerne, som beløb sig til op imod 10 000 Kr.

Nævnes bør ogsaa, at Foreningen i 1910 afholdt Omkostningerne ved Udgivelsen af den af Hiort-Lorenzen udarbejdede Liste over alle indenfor den danske Adel fra 1883—1910 indtrufne Dødsfald. Takket være Bestyrelsens Aarvaagenhed og kloge Økonomi kunde den derefter se sig i Stand til atter at bekoste en adelshistorisk Publikation. Der var da hengaaet 40 Aar, siden Bricka og Gjellerup havde standset Udgivelsen af deres Samling af Levnedsbeskrivelser, hentede fra trykte Ligprædikener. Udgiverne havde ikke alene udført deres Arbejde vederlagsfrit, men endog ved Statusopgørelsen med Forlæggeren lidt et betydeligt Pengetab. Foreningen overdrog A. Thiset Udarbejdelsen af en ny Samling, der udkom i 1913.

Andre Udgiverarbejder indenfor det adelshistoriske Omraade vilde Foreningen have støttet og fremmet, hvis ikke Verdenskrigen var udbrudt, hvorved dens hidtil saa gunstige finansielle Stilling undergravedes.

Det seneste litterære Foretagende, som Adelsaarbogsforeningen planlagde, men ikke fik virkeliggjort, var Udgivelsen af den saakaldte Jytte Gyldenstiernes Vaabenbog, hvorom der i 1914 forhandlede med Arkivar Thiset. Bekostningerne ved de farvelagte Vaabenafbildninger med tilhørende Text ansloges ved de daværende høje Priser til at ville udgøre mellem 10 og 20 000 Kr., en Sum, som Bestyrelsen dog, særlig i Betragtning af Tidsomstændighederne, ikke mente at kunne overkomme.

I 1915 døde Baron Zytphen-Adeler, hvis aldrig svigtende Interesse for Adelsaarbogsforeningen har sat sig saamange Spor i dens Virksomhed lige fra dens Tilblivelse. I hans Sted indvalgte i Bestyrelsen Baron (senere Lensbaron) *H. H. Berner-Schilden-Holsten*. Ved Thisets Afgang fra Rigsarkivet i 1916 bevidnede Foreningen ham sin Erkendtlighed ved, at der af Lensbaron Reedtz-Thott, Lensbaron Holck og Kaptajn von Irgens-Bergh overrakte ham en Sølvskaal, ledsaget af en Adresse, der i varmt anerkennende Ord fremhævede hans Fortjenester som Adelshistoriker og særlig af Aarbogen. Thiset værdsatte i høj Grad denne Anerkendelse, som ogsaa blev den sidste, han modtog.

Kort efter begge Udgiveres Død overdrog Bestyrelsen af Adelsaarbogsforeningen ved en, den 22. November 1917 vedtaget Overenskomst Redaktionen af Danmarks Adels Aarvog til Kaptajn (nu Oberst) *G. O. A. von Irgens Bergh* og Dr. phil. (senere kgl. Ordenshistoriograf) *Louis Bobé* paa de Vilkaar, at den førstnævnte paatog sig Arbejdet ved den aarvogsmæssige Del (Præsenslisten), medens den anden forpligtede sig til at affatte de fuldstændige Stamtavler over saavel uddøde som nulevende Slægter, der endnu manglede.

Den første af den ny Redaktion besørgede Aargang (1919) viser for den historiske Dels Vedkommende betydelige Afvigelser fra de hidtil fulgte Retningslinjer for Opstillingen af Stamtavlerne. Det gjaldt først og fremmest at bryde med det gamle System, der i Stamrækken splittede enkelte Søskendekuld ved hver Gang at følge først den ældstes, derefter de yngre Brødres Descendens helt ned til Nutiden, en Opstilling, der kræver et indviklet System af baade

Tal- og Bogstavbetegnelser ved de enkelte Individder. Saaledes anvendtes her i Aarbogen til Adskillelse af de enkelte Slægtled ned ad i Tiden ved første Generation de store Bogstaver i Alfabetet; ved næste kun Tal; ved tredje smaa Bogstaver, dernæst de samme Betegnelser med Parentheser først til højre og siden til venstre (A, 1, a, A) 1), (A, 1, (a) med fremadskridende Indrykning af Satsen, der volder baade Forfatter og Sætter store Vanskeligheder, og som tillige typografisk set er baade uskøn og uøkonomisk.

Hovedanken mod dette System er dog, at det er ganske forkasteligt i kronologisk, biologisk og syntetisk Henseende. I den genealogiske Opstilling kan hverken Generationer eller Søkendekuld skilles fra hverandre, uden at mange og betydningsfulde Baand mellem Personerne overskæres: de fælles Tidsforhold, der præger Individerne socialt og økonomisk, Arvefølge, Familiealliancer, Fætterskab og anden Samhørighed og Afhængighed. Ved en større Stamtavle kan to eller flere Brødre komme til at staa ofte mange Sider fra hverandre, og den yngste af et talrigt Søkendekuld fra det 16. eller 17. Aarhundrede umiddelbart staa op ad et nulevende Individ.

Forvirringen oplyses ved et grelt Exempel fra Slægten Reventlows Stamtavle (X, 399), hvor man i umiddelbar Rækkefølge finder opført: Grev Ditlev Reventlow, f 1793, Comtesse Ermegaard Reventlow (Hertuginde af Pløen), f. 1711, og Comtesse Christine Sophie Reventlow (gift m. Storkansler U. A. Holstein), f. 1672.

At følge disse tre Personers Ascendens tilbage til den fælles Stamfader er selv for en Genealog af Faget brydsomt og tidsspildende. I Slægter, hvor samme og tilmed almindelige Fornavne, som Christian, Frederik og Hans ideligt vender tilbage, er man let udsat for at fare vild og enten at forveksle eller overspringe et Led.

En Stamtavle, der, opstillet paa en saa kunstlet Maade, af klare Linjer skaber et Filter, kan end ikke, hvad den burde, give nem og hurtig Besked paa Slægtskabsforholdet, hvor Talen er om det tidligere gældende Forbud mod Indgaaelse af Ægteskab mellem Personer, beslægtede i 2. og 3. Led, ejheller bekvemt raadspørges om Slægtskabet

mellem Tremenninger, den gamle Betegnelse for Næstnæstsøskendebørn. Ganske ubrugelig er denne Stamtavleform endelig som ledsagende skematisk Oversigt til Slægts-historien i fortællende Form, der bør følge Stamrækken »fra Fader til Søn ud af Rad den rette Oldlinie ned ad«, som det hedder paa Mindetavlen over »de gamle Skeelers Stamme« i Aalum Kirke, Slægtled for Slægtled i ubrudt Følge. Denne koncise og usvigelige genealogiske Fremgangsmaade anvendes af alle videnskabeligt skolede Genealoger i Tyskland, for blot at nævne C. Knetsch, i hans monumentale Værk »Das Haus Brabant« (1932), i hvilket moderne videnskabelig genealogisk Forskning er naaet til højest mulig Fuldkommenhed. Herhjemme har dette System vel endnu været benyttet bl. a. af H. F. Rørdam og C. Nyrop (Slægten Nyrop), men er uheldigvis blevet forladt af de fleste af vore Slægtsforskere med Thiset i Spidsen.

De siden Aargang 1918 fulgte Principer for Opstilling af Stamtavler er i Korthed følgende: Den her i Landet ældste kendte, nobilerede eller naturaliserede Mand af Slægten betegnes med Overskriften: Første Slægtled, hans Børn med: Andet Slægtled 1, 2, 3 o. s. v. Tredje Slægtled I, II, III o. s. v. for de forskellige Børnekuld. Over hvert af disse er anbragt Forældrenes fulde Navne. Den tidligere ofte vilkaarlige Deling af en Slægt i »ældre« og »nyere« Linjer, nærmest foretaget for ikke at overskride de én Gang vedtagne Signaturer med Tal og Bogstaver, er forladt. Derimod kan Hovedbesiddelser, Grevskab, Baroni, Stamhus eller Godser, hvortil en Gren gennem flere Generationer har været knyttet, og som socialt og lokalt har præget de her stedbundne Individuers Livskaar og Skæbner, motivere en Deling i Linjer. Ved de enkelte Personer af begge Køn anføres den medfødte Titel (Greve, Comtesse, Baron, Baronesse) som uadskillelig fra Navnet, men iøvrigt udelades Slægtsnavnet saavel ved Mænd som ved Kvinder.

For at opfylde berettigede Krav fra Dyrkere af Ane-tavlen, der, efter længe at have været forsømt herhjemme, i nyeste Tid er kommet op igen, særlig i Tyskland som

Følge af den moderne Arvelighedsforskning, er der i Stam-tavlerne indført fulde Navne for de indgiftede Hustruers Forældre, saavidt dette ikke har været forbundet med mere indgaaende Undersøgelser. Til Vejledning for videre Aneforskning har man saaledes for hvert Individ dets fire fædrene og mødrene Aner paa rede Haand.

De tit herskende Uoverensstemmelser i Aar og Data, som en Genealog jævnlig støder paa, endog hvor det drejer sig om mere fremtrædende Personer, gør det til en Pligt for en Ættegransker at fremskaffe Stedsangivelse, uden hvilken de blotte Tal altid er af tvivlsom Værdi, hyppigst hidrørende enten fra Slægtsoptegnelser i ofte skødesløse Afskrifter, andre private Notater, eller fra trykte, tit af Trykfejl forvanskede Angivelser, og jævnføre disse med officielle Kilder saasom Kirkebøger, Skifter og andre Retsdokumenter. I Aarenes Løb har man i stigende Grad anført foruden Fødselsdatum, Dagen for Hjemmedaab, Fremstilling i Kirken, og foruden Dødsdatum Dagen for Bisættelse eller Begravelse samt Stedet, for Københavns Vedkommende udstrakt til Angivelse af den paagældende Sognekirke. Hvor vidt man *kan* naa i saa Henseende, viser bedst Slægttavlen over Stjerne-Juelerne, der hviler paa afd. Oberst Juels fleraarige ihærdige Undersøgelser. En saa dybtgaaende Grundighed kan med Billighed ikke kræves af den, der har sat sig til Opgave, saavidt muligt, i Aarbogen at meddele alle endnu manglende Stamtavler af Betydning, ene om Arbejdet, optaget af andre Pligter og bunden af en ofte altfor knapt tilmaalt Tidsfrist.

I Modsætning til før gives der som Indledning til hver enkelt Slægt en orienterende Oversigt over dens Oprindelse, Vaaben, Navn og Hjemstavn, Vandringer og Godserhvervelser, Slægtens Forgreninger og de mest fremtrædende Mænd indenfor samme som i det Hele taget en Orientering af Slægtens Plads i og Betydning for Landets indre Historie.

For at gøre Stamtavlen mere læselig har man i stigende Grad udfyldt det rent genealogiske Skelet med Angivelser af den enkeltes vigtigste Livsdata og Begivenheder, der danner Grundlaget for en Biografi.

Gennem alle disse vittelige Fremskridt indtager Danmarks Adels Aarbog en Særstilling blandt alle Landes genealogiske Aarbøger.

Vaabentegningerne, der fra 1918 udførtes af Oberst Irgens-Bergh, har efter dennes Tilbagetræden fra Aarbogens Redaktion været overdraget Gravør C. Britze, tegnede dels efter Storcks Vaabenbog, dels efter originale Patenter.

I Foreningens indre Forhold indtraf efter Personskiftet i Redaktionen den Forandring, at Lensbaron Reedtz Thott i 1919 (16. Oktober) traadte tilbage som Formand for og Medlem af Bestyrelsen, efter at han saa nær i tyve Aar havde røgtet disse Hverv med levende Interesse for alle Foreningens Opgaver. I hans Sted valgtes til Formand Baron (Lensbaron) *H. Berner-Schilden-Holsten*, der endnu beklæder Formandsstillingen. Andre samtidige Forandringer i Bestyrelsens Sammenstilling indtraadte ved Lensbaron Holcks Død og Baronerne Rosenkrantz-Charisius og Blixen Fineckes Tilbagetræden, i hvis Sted valgtes Kammerherre, Lensbaron *F. Rosenørn-Lehn*, Kaptajn (nu Kammerherre og Ceremonimester hos Hs. Maj. Kongen), Greve *C. S. F. Trampe*, og Ingeniør *S. W. Lovenskiold*, der vedvarende alle fungerer.

I Aaret 1926 udtraadte Oberstlieutenant von Irgens-Bergh af Redaktionen, foranlediget ved Udnævnelse til Regimentschef i Aarhus, efter at han i mere end 20 Aar havde virket med største Nidkærhed for Aarbogens forskellige Virksomheder, fra 1903 som Sekretær og fra 1916 som Sekretær og Kasserer tillige. Navnlig i den vanskelige Overgangstid i 1917 og senere i det for Aarbogen kritiske Aar 1923, da man paa Grund af svigtende Salg og de høje Fremstillingspriser overvejede enten at stanse Udgivelsen eller lade Bogen udkomme hvert andet Aar, ydede Oberst Irgens-Bergh et paaskønnelsesværdigt Arbejde. I hans Sted valgtes Oberst *V. Teisen*, der stadig forestaar Redaktionen af Præsenslisterne.

Aarbogens videre Bestaaen blev sikret dels ved et større Tilskud fra en Kreds af Foreningens Medlemmer, dels ved en aarlig Subvention fra Carlsbergfondet til Dækning af Udgifterne ved Stamtavlernes Fremstilling. Ved Oberst Irgens-

Berghs Afgang indtraadte tidligere Chef for Gardehusarregimentet Kammerherre, Oberst *F. Juel* i Bestyrelsen som dens Forretningsleder. Med sin levende Interesse saavel for Heraldik som for Genealogi, hvilken, som nævnt, har sat Spor i Slægten Juels Stamtavle, der vidner om de strenge Krav, han satte til Nøjagtighed og Fuldstændighed, forenede han fremragende administrative Evner, som satte Frugt i forskellige Reforme. Den gamle slidte Sats, der havde voldt baade Forfatter og Sætter idelige Kvaler, indsmeltedes, og man gik over til Maskinsats, der ved Siden af sin Svigefuldhed dog har den Fordel, at den stiller ubegrænset Sats til Raadighed. Aarbogen, der hidtil havde været Kommissionsartikel, udkom nu paa Forlag. — I den korte Periode, han virkede i Bestyrelsen, ofrede han al sin Tid for Adelsaarbogen og skaffede den ved ivrig Agitation en betydelig Tilgang af Medlemmer. Da Oberst Juel 19. Oktober 1928 bortreves af en brat Død, efterlod han ikke alene et dybt Savn i Foreningens Virkekreds, men overalt, hvor han færdedes, æret og skattet som han var for sin Pligttroskab, fornemme Tænkemaade og store personlige Elskværdighed.

I Oberst Juels Sted valgtes til Forretningsleder Overretssagfører, Direktør, Greve *C. Ahlefeldt-Laurvig*.

Det nuværende Repræsentantskab bestaar af Kammerherre, Greve *F. V. A. Brockenhuus-Schack*, Kammerherre, Kabinetssekretær hos Hs. Maj. Kongen *A. M. N. Krieger*, Lensgreve *A. C. Danneskiold-Samsøe*, Hofjægermester, Lensgreve *J. J. J. M. Holstein-Ledreborg*, Amtmand, Kammerherre, Lensgreve *O. D. Schack*, Hofjægermester, Lensgreve *J. C. H. Wedell*, fhv. Gesandt, Baron *F. H. H. Wedel-Jarlsberg*, Kammerherre, Greve *A. V. C. Moltke*, Kammerherre, Lensgreve *F. L. V. Ahlefeldt-Laurvig*, Gesandt, Greve *E. V. S. C. Reventlow* samt Rigsmarskal, Kammerherre *E. B. Trolle*.

I Aarbogens historiske Del er siden Thisets Død meddelt i alt 150 Stamtavler, hvoriblandt kan fremhæves Ahlefeldt (208 Sider), den største af de i Aarbogen hidtil udkomne Stamtavler, Bernstorff, Gyldenstjerne, Holck, Juel, Krabbe (I—II), Moltke, Plessen (110 Sider), Qualen, Rantzau (den

første i Literaturen fremkomne (omfattende 176 Sider), Schack, Trampe, Urup og Walkendorff.

Det Utal af Tilføjelser og Rettelser til Stamtavlerne, der er spredt over Aarbogens samtlige Aargange, vidner om den Interesse, hvormed man har fulgt det slægtshistoriske Arbejde. Blandt Bidragydere i saa Henseende maa blandt nulevende med Tak nævnes Arkivar i Rigsarkivet S. *Nygård*, Arkivar H. B. N. *Seesten*, kgl. Fuldmægtig J. *Swane* og Adjunkt, Cand. mag. H. *Fussing*.

Særlig de ældste Aargange har affødt saa mange Korrek-tiver, at de oprindelige Stamtavler, bortset fra Personalforandringer gennem et saa langt Aaremaal, i Omfang overgaas af de samlede Rettelser. Stamtavler, som f. Ex. de over Slægterne Holstein, Krogh, Levetzow og Reventlow er saa ufuldstændige, at de bør udgives paany, saaledes som det er sket for Slægterne Abildgaards og Rosenørns Vedkommende. At eftergaa og sammensmelte alle disse Nyvindinger med den foreliggende Stamtavle falder stadigt vanskeligere. Dette indsaa allerede afd. Oberst Juel, der har udarbejdet et omhyggeligt udført, haandskrevet Gene-ralregister (i tre Foliobind) til alle indtil 1926 meddelte Suppleringer.

Det gennem Generationer af Dyrkere af dansk Adels-historie, frem for alle Rostgaard, Klevenfeldt, Benzon og A. Thiset tilstræbte Maal, at skabe et Samlerværk, indeholdende Stamtavler af alle danske Adelslægter af nogen Betydning, er nu omsider paa det nærmeste naaet.

Tilbage staar den uafviselige Opgave, som det forhaabentlig maa være Adelsaarbogsforeningen forbeholdt at løse, naar Tidens Fylde er kommet, gennem yngre og dertil egnede Kræfter at gennemføre Udgivelsen af et Værk, indeholdende samtlige i Aarbogen og andetsteds fremkomne Stamtavler over den danske Adel i fornyet og forbedret Skikkelse, i Lighed med den snart afsluttede, af Gustaf Elgenstierna med saa stor Dygtighed besørgede Udgave af Anreps monumentale Værk »Svenska Adels Ättertaflor«.

Et for Danmark ejendommeligt og ærefuldt Gransker-arbejde vil da have faaet sin Bygning rejst og Materialet tilrettelagt for den, der føler sig kaldet til at skrive den

danske Adels Historie i Sammenhæng, og som det maa haabes, objektivt og uhildet af partipolitisk Tendens.

Den adelsgenealogiske Forskning er baade herhjemme og i Udlandet ud fra et ensidigt demokratisk Synspunkt nu og da bleven mødt med manglende Forstaaelse for dens Værd, ja endog med Uvilje og Ringeagt som et Fortidslevn af Standshovmod og eksklusiv Overklassebevidsthed. Adel, Borger og Bonde har lige Krav paa, at deres Bestræbelser for at granske Forfædrenes Spor og følge deres Stamrække saa langt tilbage som muligt mødes med Velvilje, naar disse Forskninger er præget af Indsigt og tilstræber Tilknytning til Landets og Folkets Historie som den Helhed, i hvilken de bør opgaa. Uden at ville tillægge Ættegranskningen for stor Betydning, tør det vel siges, at det er nyttigere at tilføre Historien en eneste klar Draabe end at øge dens store plumrede Hav.

En aktmæssig underbygget Stamtavle over en af Landets gennem Aarhundreder førende Slægter er som et retledende, annalistisk Længdesnit gennem et Tidsrum af Folkets Historie og vil kunne yde sit Bidrag til Belysning af sociale, statsretlige, agrariske og statistiske Spørgsmaal. Forstaar man at læse i en Stamtavle over en mægtig Adelsæt, som f. Ex. Rantzauernes, vil man kunne følge Slesvigs og Holstens Historie gennem Tiderne og øjne Grundlinjerne i deres Forhold til Riget.

I mindre Maalestok er Adelens Ættetavler ofte et uundværligt Udgangspunkt og Grundlag for Hjemstavnsforskningen. Adelen var fra først af det bærende Lag i Folket, der gennem sit Landbrug har skabt de smaa Samfund. Ofte drejer det sig om en nu maaske forlængst forsvunden lille Gaard, hvis Navn i mange Tilfælde tidligst dukker op og kun kendes i Forbindelse med en i et Skøde eller Tingsvidne nævnt Væbner, en Peder Jensøn eller Jens Pedersøn, der her endte sit Liv, har fristet Bondekaar, eller formaet at hæve sig og sin Efterslægt op i Herremandsstanden. Navnet selv siger os intet, men er hans Segl bevaret, kan man ved Paavisning af Vaabenfællesskab med nærmere eller fjærnere boende Standsfæller drage Grundlinjer op i Egnens ældste Bebyggelseshistorie.

Som Stamtavlerne i Danmarks Adels Aarboeg i stigende Grad er bleven udbygget, indeholder de en Fylde af kulturhistoriske Enkeltheder.

Det nu foreliggende store Materiale til Belysning af Slægternes saakaldte genealogiske Egenskaber afgiver endelig et righoldigt og mangesidigt Stof til Udnyttelse ved racebiologiske, sociologiske og socialpolitiske Undersøgelser.

HENVISNINGER

ADELSGENEALOGISK FORSKNING I DANMARK.

S. 3. Ellen Jørgensen i Danske Mag. 6 III 176; Hist. Tidsskr. 9 II 385 f. — 5. Begyndelsen af første Afsnit har i sin tidligste Form udgjort et Kapitel i mit i 1915 nedskrevne Arbejde »Genealogi og Personhistorie« under Titlen »Gravminder som genealogiske Kilder« og været benyttet som Foredrag i Samfundet for dansk Genealogi og Personhistorie i 1916 (»Gravminder og Indskrifter som genealogiske og biografiske Kilder«). Hr. Museumsinspektør Chr. Axel Jensen har haft den Godhed at gennemse og delvis omskrive denne Del af Manuskriptet udfra et museografisk Standpunkt og bragt det paa Højden med de seneste Resultater af Nationalmuseets meto- diske Undersøgelser af Danmarks Kirker.

S. 5. *Skjoldfriser*: Vaabenfriser fra det 14. Aarh. i Regensburg, se Herold 1899, S. 169. Dødsskjolde i Ulmer Münster fra 1450 (ib. S. 4). Sorøfrisen: Aarb. f. nord. Oldkyndighed 1883. Sorø I (1924) S. 78. — 2. *Gravstene*: Hovedkilde: J. B. Løffler, Danske Gravstene fra Middelalderen (1889), Gravstenene i Roskilde Kjøbstad (1885), Gravmonumenter i Sorø Kirke (1888) og Gravmonumenterne i Ringsted Kirke (1891) samt Bemærkninger af Hr. Museumsinsp. Chr. Axel Jensen. — 8. Magleby: Danmarks Kirker, S. 381. — 9. Døbefonterne i Ekernefælde og Kiel: Slægten Ahlefeldt I, S. XXXVIII, Till. S. 66. — 10. Beate Sehested: ib. II, Till. S. 151f. — 16. Tæpper: Fra Arkiv og Museum, Serie 2 I, 216 ff., 307 ff., 337 ff. — 20. Vaaben og Slægtbøger: Persh. Tidsskr. III, 32; 5 IV 1 ff.; Will. Christensen: ib. 7 IV; 9 II, IV, V og Festskrift til Kr. Erslev, 1927. — Jytte Gyldenstjerne: Persh. Tidsskr. 5 IV 1—30; IV 14 ff., 9 II 2 ff. — 23. Sophie Brahe: Hist. Tidsskrift f. Skåneland II, 38—71. — 24. Lisbeth Bryske: Fra Randers Amt 1926, 5—16. — 25. Anne Sparre: Persh. Tidsskr. 9 II 4 f. Niels Krag: ib. 9 II, 10. — Jens Rosenkrantz († 1695) se Persh. Tidsskr. 3

III 137. — Resen: Gl. kgl. Saml. fol. 1086 og Thotts Saml. fol. 1071 (Kgl. Bibl.). — 31. Corfitz Rud: Persh. Tidsskr. 7 IV, 303. — 34. Eiler Brockenhuus: Hist. Tidsskr. 6 V 681. Persh. Tidsskr. 9 IV 133 ff. — 35. Stambøger: Herold 1893 (Louis Bobé, Die Temlersche Sammlung). Persh. Tidsskr. 7 IV 8. B. W. Luxdorps Dagbøger ved E. Nystrøm II, 115. — 36. Henrik Rantzau: Slægten Ahlefeldt I, S. XVIII. — 37. F. Rostgaard: C. Bruun, Frederik Rostgaard, 1870, 13, 124. — O. Nysted: Persh. Tidsskr. 9 II 22. — 39. Lucoppidan: Persh. Tidsskr. 3 V 91; 7 IV 45. — 40. J. Wielandt: P. M. Stolpe, Dagspressen i Danmark, IV, 79 ff., 222. — *Klevenfeldt*: Memoirer og Breve XXIX. Persh. Tidsskr. VI. Dske. Mag. 5 V, 109 og 6 II, 71, 73. — 43. Samme: Luxdorps Dagb. I, 43, 54; II, 24, 109, 114, 134, 151. — 44. Samme: Dske. Mag. 5 VI 116, 118. H. F. Rørdam, Breve til J. Langebek 1895, 144, 154, 386. — 45. Samme: Luxdorps Dagb. II, 133. — 50. Det geneal. og herald. Selskab: E. C. Werlauff, Det kgl. danske Selskab, 1847. — 53. Møller og Voss: Slægten Ahlefeldt I, S. XX. — 57. 1820: Werlauff I. c. 239, 270.

I

DANMARKS ADEL

Fortegnelse over Slægternes nulevende Medlemmer.

Samtlige Vaaben findes udførlig beskrevne i Aarbogens fire første Aargange.

De Slægter, af hvilke der ikke længer opholder sig noget mandligt Medlem her i Landet, er betegnede med *.

Korrespondenterne til Aarbogen er betegnede med en ^o efter Navnet.

En * efter Stillingen betegner »forhenværende« (»afskediget«).



Adeler.



Admiral Cort Sivertsen Adeler blev adlet d. 7 Febr. 1666. — Oberstlieutenant Kammerjunker Johannes Emil Adeler blev ved Patent af 1 Nov. 1826 optagen i friherrelig Stand. Vaabenafbildninger i Farver og udførlig Stamtavle, se Aarg. 1906.

Baron Christian Hermann Adeler^o, f. 2 Nov. 1865 (Søn af Kaptajn, Baron Christian Hermann, f. 14 Juli 1828 † 30 Maj 1899, og Wilhelmine Theodora Bornemann, f. 11 Maj 1825, g. 17 Dec. 1857 † 17 Okt. 1904); cand. jur., Ekspeditionssekretær i Københavns Magistrats 5. Afd., g. 14 Juli 1900 m. Ingeborg Ravn, f. 26 Jan. 1864. [K.] Søn:

Baron Holger, f. 20 Aug. 1902, cand. polyt., Ingeniør. [K.]

Søster:

Baron Joseph Emil, f. 25 April 1830 † 12 Juni 1882, g. 1^o 31 Marts 1854 m. Helmiikka Margrethe Kabell, f. 4 Dec. Lund, f. 21 April 1850 † 23 Juni 1905. [San Francisco.]

Farbroder:

Baron Joseph Emil, f. 25 April 1830 † 12 Juni 1882, g. 1^o 31 Marts 1854 m. Helmiikka Margrethe Kabell, f. 4 Dec. 1834 † 10 Juni 1866, 2^o 12 Marts 1868 m. Caroline Marie Cathrine Helm, født Voss, f. 8 Febr. 1841 † 21 Aug. 1904. Børn:

- af 2. Ægteskab:
1. Baron Nicolaus, f. 24 Jan. 1870 † 25 Juni 1905, g. m. Anna Rasmine Bertine Rasmussen, f. 9 Okt. 1877 † 2 Sept. 1919. Datter:

Baronesse Josepha Emilie, f. 5 Okt. 1903, Sygeplejerske. (Estvadgaard.) [K.]

2. Baron Johannes Emil, f. 22 Juni 1872 † 15 Okt. 1910, Godstovvalter, g. 1^o 30 April 1895 m. Pierrina Scarafoni, skilt † 20 Aug. 1901, 2^o 29 Maj 1900 m. Journalist, Forfatterinde Olga Jespersen, f. 22 Okt. 1877. [Buenos Aires.] Børn:

af 2. Ægteskab:

- a. Baron Paul Emil, f. 2 Marts 1901, Grosserer. [Buenos Aires.]
- b. Baronesse Maria Ines, f. 28 Juni 1902. [Buenos Aires.]

Adeler.

- c. **Baronesse E'v a**, f. 13 Marts 1905, g. 12 Febr. 1930 m. Illustrator, Tegner Georg Johan Argerich, f. 29 Marts 1903. [Buenos Aires.]
- d. **Baron E' r n e s t o**, f. 14 Juni 1908, g. 17 Aug. 1933 m. **J o s e p h a Z o r r u e l l a**, f. 11 Nov. 1912. [Buenos Aires.]
3. **Baronesse J u l i e O l i n e C h a r l o t t e**, f. 30 Nov. 1877, g. 3 Okt. 1906 m. Maskiningeniør Sofus A l f r e d R a a h a u g e, f. 6 Juli 1866. [Hull.]

Ahlefeldt.



Gammel holstensk Adelslægt. — Geheimeraad Burchard Ahlefeldt til Eskilsmark etc. blev 7 Maj 1672 ophøjet i Grevestanden. Descendenterne af Cai Burchard Greve Ahlefeldt og Charlotte Amalie Holstein fik ved kgl. Resolution af 31 Dec. 1716 og 2 Juni 1729 Rang, Sæde og Gang som andre Lensgrever. — Frederik Ahlefeldt til Rixingen etc., der 14 Dec. 1665 var bleven optagen i den tyske Rigsgrevestand, blev 20 Juni 1672 optagen i den danske Grevestand. Generalmajor, Kammerherre, Greve Christian Ahlefeldt til Grevskaberne Langelund og Laurvigen erholdt 7 Okt. 1785 Patent paa at føre Navnet Greve Ahlefeldt-Laurvigen. — Ved Resol. af 10 Febr. 1883 erholdt Hoffjærgemester, Greve Julius Ludvig Ahlefeldt-Laurvigen Tilladelse til at føre Navnet Greve Ahlefeldt-Laurvig-Bille. — Ved Patent af 3 Juli 1905 erholdt Kammerherre, Greve Frederik Ludvig Vilhelm Ahlefeldt-Laurvigen og hans ældste Søn, Greve Christian Erik Julius Ahlefeldt-Laurvigen og dennes ægte agnatiske Afkom Tilladelse til at føre Navnet Ahlefeldt-Laurvig-Lehn samt til deres eget Vaaben at føje det friherrelige Lehn'ske Vaaben. — Greve Emil Ahlefeldt-Laurvigen, der 1887 blev optaget i den russiske Arveadel, erholdt ved kejserlig Ukas af 21 Dec. 1888 Tilladelse til i Rusland at føre sin danske grevelige Titel og Vaaben. — Udførlig Slægts-tavle og Vaabenafbildning i Farver, se Aarg. 1929. Vaabenafbildning i Farver: Ahlefeldt-Laurvig-Lehn, se Aargang 1924. Vaabenbeskrivelse, se Aarg. 1923—29.

Ahlefeldt-Eskilsmark.

Lensgreve **C a r l F r e d e r i k B u r c h a r d t F r u c t u o s o A h l e f e l d t**, f. 21 Jan. 1910 (Søn af Statsskoledirektør, Lensgreve **C a r l F r e d e r i k B u r c h a r d t**, f. 30 Juni 1865 † 31 Marts 1922), Mekaniker. [Villaguay, Argentina.]

Søskende:

1. **Comtesse H i l d e g a r d V e r o n i c a J o h a n n e**, f. 8. Marts 1909. [Villaguay.]
2. **Comtesse A n n a P e t r o n a**, f. 9 Sept. 1915.

Ahlefeldt.

3. Greve Ludovico Manuel Pedro, f. 30 Sept. 1917.
4. Greve Luis Emilio Silvano, f. 14 Sept. 1919.
5. Greve Julio Mario, f. 18 April 1921.

Moder:

Enkelensgrevinde Anna, født Kölbl, f. 1 Okt. 1883, g. 16 Maj 1908, Enke 31 Marts 1922. [Villaguay.]

Farfader:

Greve Carl Frederik til Foldbygaard, f. 17 Aug. 1839 † 27 Okt. 1872, g. 25 Febr. 1864 m. Hildegard Holbergiana Frederikke Stendrup, f. 8 Aug. 1841 † 22 Marts 1914. Datter: Comtesse Benny Anna Sophie, f. 27 Marts 1870, g. 20 Febr. 1895 m. Vicekonsul, Fabriksdirektør Vilhelm Peter Rasmussen, f. 14 Febr. 1858 † 24 Aug. 1907. [Engelholm, Sverige.]

Farfaders Farbroder:

Greve Christian, f. 12 Nov. 1804 † 11 Sept. 1868. Sønner:

1. Greve Rudolph, f. 21 Juli 1846 † 23 Nov. 1881, hannoveransk Lieutenant, g. 27 Jan 1881 m. Ida Marie Margarethe Gedde, f. 11 April 1849 † 10 Juli 1923. Datter: Comtesse Ann y, f. 2 Marts 1882, overord. Stiftsdame i Vallø. [K.]
2. Greve Conrad, f. 11 April 1849 † 9 Maj 1903, g. 8 Nov. 1889 m. Anna Friederike Franziska Eugenie Elisabeth Katharina Adelaide Karola von Dresky und Merzdorf, ° f. 3 Nov. 1868. [Preetz, Holsten.] Børn:
 - a. Greve Hans Conrad, f. 6 Maj 1892, preuss. Premierlieutenant*, Rigsbankinspektør, g. 7 Aug. 1924 m. Elisabeth Wagner, f. 13 Aug. 1892. [Berlin.]
 - b. Greve Burchard Frederik, f. 14 Juni 1894, preuss. Kaptajn*, Godsejer, g. 22 Febr. 1923 m. Helena (Hella) Malinowska, f. 17 Maj 1894, skilt 1931. [Gross-Latzkow ved Plönzig, Pommern.]
 - c. Comtesse Katharina Anna, f. 15 Febr. 1896, Lærerinde ved det adelige Kloster i Preetz. (Preetz.) [Preetz.]

Ahlefeldt-Laurvigen.

De fleste af Linjens Medlemmer, særligt alle Descendenterne af Gehejmekonferensraad, Kammerherre Greve Frederik Ludvig Vilhelm Ahlefeldt-Laurvig til Grevskabet Langeland etc., skriver sig Ahlefeldt-Laurvig.

I. Linje.

Lensgreve Frederik (Frits) Ludvig Vilhelm Ahlefeldt-Laurvig^o til Tranekær, Korsebølle m. m. (det tidl. Grevskab Langeland) og Substitutionen for Grevskabet Laurvig samt til Holmegaard, Brølykke m. m. (tidl. under Stamhuset Ahlefeldt), Lundsgaard (det tidl. Stamhus L.) og Billundgaard, f.

Ahlefeldt.

14 Juni 1870 (Søn af Kammerherre, Hofjægermester Lensgreve Christian Johan Frederik til Grevskabet Langeland etc., f. 31 Juli 1844 † 28 Aug. 1917 og Baronesse Johanne Ida Birgitte Augusta Wedell-Wedellsborg, f. 11 Maj 1846, g. 23 Maj 1869 † 16 Juni 1930), cand. mag., Kammerherre, Hofjægermester, Legationssekretær,* Forfatter, Direktør for Kiertemindede Sparekasse (R.* D.M.) (I.Kr.5.) (N.O.H.2.) (N.St.O. 2¹.) (P.Ch.3.). [Lundsgaard ved Kiertemindede.]

Brødre:

1. Greve **P r e b e n** Ferdinand, f. 27 Okt. 1872, overord. Gesandt og befuldmægtiget Minister i London (K¹.D.M.) (Chin. D.D.²) (Chin.G.H.1.*) (J.O.S.1.) (N.St.O.1.) (Po.P.R.1.) (Po.r.K.1.) (R.St.Stan.1.) (S.N.1.) (Stb.V.1.), g. 12 Sept. 1899 m. Baronesse Marie (M a r y) Emilie von Gohr, f. 11 Okt. 1874 (Po.r.K.) (R.r.K.). [London.] Børn:
 - a. Comtesse **I n g e g e r d** Johanne Marie Henriette, f. 17 Okt. 1900, g. 29 Dec. 1921 m. Greve Vincislas Dambski (Ægteskabet annulleret). [London.]
 - b. Greve **K a i** Benedikt til Nordenbrogaard, f. 12 Febr. 1903, cand. phil., Secondlieutenant ved Livgarden, g. 2 Nov. 1932 m. **T h e a** Ottilie Meyer, f. 9 Dec. 1910. [Nordenbrogaard ved Nordenbro.]
2. Greve **H a n s** Benedicht til Stensballegaard, f. 12 April 1883, g. 22 Marts 1906 m. Karine Lucie **S o p h y** Caroline Scavenius, f. 22 Aug. 1882. [Stensballegaard ved Horsens.] Børn:
 - a. Comtesse **T h y r a** Johanne Annie, f. 10 Okt. 1907, g. m. Lieutenant Hans Juel til Ringsgaarden.
 - b. Greve **C h r i s t i a n** Carl til Hjortholm, f. 9 Aug. 1909, Kornet ved Livgarden.
 - c. Greve **D i t l e v**, f. 17 Juni 1916. [Hellerup.]

Farbrødre:

1. Greve **S i g i s m u n d** Ludvig, f. 4 Sept. 1846 † 11 Juni 1925, Kammerherre, Hofjægermester, g. 4 Sept. 1868 m. Comtesse **P o l l y** Caroline Charlotte Amalie Krag-Juel-Vind-Frijs, f. 25 Okt. 1849 † 26 Juli 1919. Søn:

Greve **F r e d e r i k** Julius^o til Vinderslevholm, f. 3 Juli 1869, Hofjægermester, Lieutenant*, (B.L.II.3.) (L.E.Kr.3.) (N.O.H.3.) (N.O.N.3.) (Pr.Kr.4.) (S.V.3¹.), g. 27 Sept. 1900 m. Emma Gelrica van Cappelle, f. 1 Marts 1875. [Vinderslevholm ved Kellerup.] Døtre:
 - 1) Comtesse **I n g e b o r g** Polly Maria, f. 6 Sept. 1901, g. 12 Maj 1928 m. Mekaniker **O v e** Axel Pauls, f. 1 Marts 1893. [Aarhus.]
 - 2) Comtesse **L u c i e** Benedicte Hillegunda, f. 10 Marts 1906, g. 11 Sept. 1928 m. Proprietær **J e p p e** Jepsen, f. 11 Marts 1903. [Peterslyst ved Gjern.]
 - 3) Comtesse **E m m a** Thusnelde Frederikke, f. 25 Okt. 1908. (Vallø.)

Ahlefeldt.

2. *Greve Julius Ludvig Ahlefeldt-Laurvig-Bille til Skovsbo, Fjellebro og Sundsgaarden, f. 16 Febr. 1849 † 6 Juni 1912, Kammerherre, Hofjægermester, g. 28 Juli 1875 m. Baronesse Camille Jessie Bille-Brahe, f. 18 Maj 1853 † 2 Febr. 1927.* Børn:
- Comtesse Camille Jessy Agnete, f. 1 Sept. 1876 (D.r. K.) (R.r.K.), Enke efter Hofjægermester, Greve Ludvig Brockenhuus-Schack. [London.]
 - Greve Frederik Preben Ahlefeldt-Laurvig-Bille^o til Egeskov (det tidl. Stamhus E.) og Fjellebro, f. 30 Sept. 1880, cand. phil., Hofjægermester, g. 15 Marts 1904 m. Comtesse Eleonore Sophia Bille-Brahe-Selby, f. 12 Sept. 1880. [Egeskov ved Kværndrup og Havsandehus ved Oxbøl.] Søn:
Greve Preben Julius Gregers Ahlefeldt-Laurvig-Bille, f. 14 Febr. 1905, Skovrider, g. 11 April 1930 m. Ellen Margrethe Nonni Lassen, f. 29 Sept. 1909. [Fjellebro ved Rudme.] Søn:
Greve Claus Christian Preben, f. 6 Marts 1932.
3. *Greve Frederik Ludvig Vilhelm Ahlefeldt-Laurvig-Lehn til Kjærsgaard, f. 10 Juni 1853 † 24 Febr. 1909, Kammerherre, Hofjægermester, g. 16 Nov. 1877 m. Baronesse Anna Christiane Adelheid Rosenørn-Lehn, f. 23 April 1857 † 22 Sept. 1915.* Sønner:
- Greve Christian Erik Julius Ahlefeldt-Laurvig-Lehn^o til Hvidkilde (det tidl. Baroni Lehn) m. m., f. 6 Sept. 1878, Hofjægermester, Forstkandidat, Formand for Faaborg—Svendborg Jernbaneselskab og for Arbejdsgivernes Ulykkesforsikrings Afdeling for Land- og Skovbrug, Formand for Egense Sogneraad, Landvæsenkommissær (R.*), g. 6 Juni 1906 m. Baronesse Sophie Magdalena (Lenna) Reedtz Thott, f. 6 Sept. 1884. [Lehnshus ved Sørup.] Børn:
 - Comtesse Anna Sophie, f. 10 Sept. 1907, g. m. Baron Herman Wedel Jarlsberg.
 - Greve Frederik Ludvig Vilhelm Ahlefeldt-Laurvig-Lehn, f. 16 Sept. 1908, Lieutenant i Feltartilleriet. [Giesegaard Skovridergaard, Østervang.]
 - Greve Axel Ahlefeldt-Laurvig-Lehn, f. 14 Aug. 1910, stud. polyt. [K.]
 - Greve Lennart Ahlefeldt-Laurvig-Lehn, f. 4 Maj 1916. [Lehnshus.]
 - Greve Erik Otto Sigismund Ahlefeldt-Laurvig, f. 3 Aug. 1880, Ritmester* (F.Æ.L.5.) (S.Sv.3.²), g. 20 Juli 1907 m. Fritze Pepina Tesdorff, f. 23 Okt. 1885. [K.] Børn:
 - Greve Claus, f. 2 Sept. 1909. [London.]
 - Greve Ulrik, f. 6 Aug. 1913. [Frederikssund.]
 - Comtesse Irene, f. 16 Jan. 1918.
 - Comtesse Druide, f. 14 Okt. 1920.
- c. Greve Julius Ahlefeldt-Laurvig, f. 16 Aug. 1889, cand.

Ahlefeldt.

- phil., g. 3 Febr. 1917 m. *E d e l e* Sophie Charlotte Elisabeth Cederfeld de Simonsen, f. 25 Juni 1893. [Kjærsgaard ved Brænderup.] Børn:
- 1) Greve *M o g e n s*, f. 26 Jan. 1918. [Stenhus ved Holbæk.]
 - 2) Comtesse *B e k e*, f. 23 Sept. 1921.
 - 3) Comtesse *H e l l e*, f. 4 Febr. 1923.
4. Greve *Carl William til Eriksholm*, f. 2 Maj 1860 † 29 Nov. 1923, *Gesandt, Udenrigsminister*, g. 26 April 1887 m. Comtesse *E l i s a b e t h* Danneskiold-Samsøe, f. 28 Okt. 1866. [Eriksholm.] Børn:
- a. Comtesse *Mathilde Wanda Elisabeth*, f. 16 Aug. 1888, g. 4 Juni 1915 m. cand. jur., Amtsforvalter *W a l d e m a r* von Haffner (R.*), f. 16 April 1872. [Haderslev.]
 - b. Comtesse *E l i s a b e t h*, Besidderinde af det 1. Castenskiold-Hørbygaardske Fideikommis, f. 31 Juli 1889, Enke efter Gesandt, Kammerherre *Henrik Grevenkop-Castenskiold*.
 - c. Greve *K a i* Frederik Sophus,^o f. 16 Okt. 1890, cand. jur., Hofjægermester, Legationssekretær* (R.*) (B.L.4.) (Pr.r.K.3.) (S.V.3¹.) (T.r.H.2.) (Ø.r.K.2.), g. 16 Okt. 1920 m. *A s t r i d* Ingeborg Margrethe From Holm, f. 16 Okt. 1902. [Lindholt ved Mørkøv.] Søn:
Greve *J ø r g e n* William, f. 29 Nov. 1924.
 - d. Greve *Christian William Benedict* (B e n t), f. 15 April 1896, cand. polit. [New York.]

Farfaders Farbroder:

Greve Carl Frederik Christoph, f. 15 Dec. 1792 † 3 Febr. 1871, *Gehejmekonferensraad, Kammerherre, Overceremoniemester, Major*. Sønner:

1. Greve *Richard Julius Frederik*, f. 22 April 1819 † 20 Marts 1863, *Ritmester*, g. 24 Febr. 1853 m. *M a r i e* Sophie *Frederikke Munk*, f. 26 Juli 1823 † 8 April 1895. Søn:
 - a. Greve *Emil*, f. 26 Jan. 1853 † 20 Sept. 1890, *russisk Telegrafembedsmand*, g. 15 Okt. 1879 m. *V a r v a r a* Pavlinovna Clementinovna Sophin, f. 24 Dec. 1858. [Gatschina.] Sønner:
 - 1) Greve *V l a d i m i r*, f. 22 Sept. 1882 † i Marts 1911, *Lieutenant i den russiske Marine*, g. 21 Juni 1905 m. *M a r i e* von Wising, f. 25 Marts 1883. Børn:
 - a) Greve *Michel*, f. 24 Marts 1906. [Gatschina.]
 - b) Comtesse *A r i a d n e*, f. 14 Maj 1908. [Gatschina.]
 - 2) Greve *George*, f. 15 Nov. 1884. [Gatschina.]
2. Greve *Wilhelm Frederik*, f. 24 Maj 1830 † 25 Jan. 1897, *Kammerherre, Premierlieutenant*, g. 29 Sept. 1857 m. *Baroness Bertha Sophie Louise Zytphen-Adeler*, f. 21 Okt. 1836 † 14 Juli 1922. Børn:
 - a. Comtesse *A g n e s* Sophie Louise, f. 29 Juni 1858, Enke efter Hofjægermester, Greve *Jens Christian Krag-Juel-Vind-Frijs til Baroniet Juellinge*.

Ahlefeldt.

- b. Comtesse Frederikke H e d e v i g Antoinette, f. 23 Febr. 1861, Stiftsdame i Vallø. [K.]
- c. Comtesse M a t h i l d e, f. 14 Marts 1863, Stiftsdame i Vallø. [Vallø Slot.]
- d. Greve F r e d e r i k,^o f. 26 Juni 1869, Lieutenant,* Landbrugskandidat, Forpagter (R.*), g. 15 Juli 1897 m. E m m y Hillerup, f. 4 Maj 1874. [Bellinge ved Egebjerg.] Døtre:
- 1) Comtesse E l s e, f. 15 April 1898, g. m. Professor, Dr. med. Holger Haxthausen.
 - 2) Comtesse I n g e, f. 12 Okt. 1899, g. m. Greve Wilhelm Knuth.
 - 3) Comtesse A a s e, f. 17 Febr. 1902, Student. (Vallø.) [K.]
3. Greve F r e d e r i k til Møllerup, f. 16 Juni 1834 † 28 Juli 1888, Hofjægermester, Premierlieutenant, g. 21 Nov. 1860 m. L o u i s e Oline Julie Charlotte Neergaard, f. 21 Maj 1840 † 2 Nov. 1900. Søn:
- Greve Frederik Wilhelm (W i l l y), f. 11 Sept. 1864 † 6 Okt. 1929, cand. polit., g. 27 Sept. 1892 m. T o f a Alvilde Neergaard, f. 29 Marts 1871. [K.] Børn:
- 1) Comtesse Anna Henriette E l i s a b e t h, f. 18 Aug. 1893. (Vallø.)
 - 2) Greve C a r l Frederik Wilhelm, f. 13 Jan. 1896, g. 28 Maj 1925 m. K a r e n Margrethe Dinesen, f. 8. Juli 1898. [K.] Søn:
Greve P r e b e n Willy Hans Benedict, f. 7 Maj 1926.
 - 3) Greve H a n s Benedict, f. 24 Maj 1897, Landbrugskandidat, g. 30 Jan. 1931 m. M a r t h a Ann Frank, f. 28 Juni 1902. [Amerika.] Datter:
Comtesse E l i s a b e t h Ann, f. 9 Dec. 1932.

II. Linje.

Greve E m i l Frederik Ferdinand Heinrich Ahlefeldt-Laurvigen, f. 6 Dec. 1902 (Søn af Toldkontrolør, Greve C h r i s t i a n Emil, f. 30 Juni 1874 † 31 Dec. 1928 og Merry E m i l i e Stege, f. 30 Aug. 1877, g. 27 Nov. 1900 † 5 Nov. 1932), Bankassistent, g. 14 Sept. 1929 m. E l i n o r Ragnhild Beck Koføed, f. 11 Nov. 1905. [K.] Søn:

Greve Hans Christian Emil Frits, f. 17 Sept. 1933.

Søster:

Comtesse E l s a Karin, f. 27 Aug. 1901, g. 1^o 25 Sept. 1921 m. Købmand P e t e r Clausen, f. 2 Marts 1897 † 23 Aug. 1925, 2^o 12 Juni 1931 m. Sekretær i Assuranceforeningen »Skuld« H o l g e r Christensen,^o f. 21 Okt. 1903. [K.]

Farfader:

Greve Frederik Ferdinand Heinrich E m i l, f. 23 April 1830 † 7 Juni 1904, Toldforvalter, g. 1^o 14 Jan. 1865 m. C a r o l i n e Bolette Ortved, f. 1 Juli 1840 † 13 Juli 1869, 2^o 30 Juli 1870 m. E l e o n o r a Christine Octavia Borch, f. 24 Okt.

Ahlefeldt.

1835 † 25 Febr. 1872, 3^o 9 Nov. 1873 m. *Anna Nielsen*, f. 10 Juli 1848 † 1 Febr. 1932. Døtre:

af 1. Ægteskab:

1. Comtesse *Emilie Agnes*, f. 15 Nov. 1865, g. 12 Dec. 1884 m. Toldforvalter* og Skovkasserer* *Claus Clausen*, f. 8 April 1859. [Hillerød.]
2. Comtesse *Sofie Henriette*, f. 21 April 1868, g. 5 Maj 1898 m. Kasserer i Dansk Folkeforsikringsanstalt, cand. phil. *Jens Carl Lund*, f. 17 Dec. 1865. [K.]

Farfaders Broder:

Greve Johan Adolph, f. 10 Dec. 1800 † 17 Maj 1849, Forpagter. Sønner:

1. *Greve Christian Julius Ferdinand*, f. 26 Sept. 1834 † 1 Jan. 1915, g. 27 Maj 1882 m. *Thea Carstens*, f. 4 Nov. 1844 † 23 Aug. 1893. Søn:

Greve Carl Arthur Sophus, f. 22 Marts 1883. [Pleasant Prairie, Kenosha, Wisconsin.]

2. *Greve Christian Conrad*, f. 12 Juli 1836 † 26 Juni 1903, Forpagter, g. 26 Juli 1866 m. *Albertine Elise Drejer*, f. 25 Juni 1838 † 23 Maj 1877. Sønner:

a. *Greve Johan Adolph Ahlefeldt-Laurvigen*^o til Tveden, f. 31 Okt. 1868, Kaptajn* af Reserven, g. 23 Nov. 1893 m. *Agnes Marie Lorentzen*, f. 22 Nov. 1869 † 7 Febr. 1931. [Tveden ved Agersted.] Børn:

1) *Greve Carl Christian Ulrik Hippel*, f. 1 Sept. 1894, Ingeniør, Automobilforhandler, g. 11 Juli 1931 m. *Ingeborg Svane Qvist*, f. 22 Sept. 1898. [Sæby.]

2) Comtesse *Edith Charlotte Constance*, f. 14 Okt. 1897, g. 23 Juli 1920 m. Secondlieutenant af Fodf., Proprietær *Erik Ployart Wetche*, f. 25 Dec. 1895. [Hornum ved Hornum.]

3) Comtesse *Ida Albertine Marie Juliette*, f. 29 Aug. 1901, g. 19 Maj 1922 m. Inspektør *Ejnar Stampe Munck*, f. 26 Nov. 1889. [Dybvad Hovedgaard ved Dybvad.]

b. *Greve Jakob Ahlefeldt-Laurvigen*, f. 10 Sept. 1873, g. 19 Dec. 1901 m. *Hulda Falster*, f. 4 Febr. 1876, skilt 1915. [Lindelse.] Søn:

Greve Gunnar Preben, f. 26 Sept. 1903, g. 29 Mai 1930 m. *Karen Mathilde Petersen*, f. 15 Sept. 1904. [K.]

Datter:

Comtesse *Bente*, f. 30 Aug. 1932.

3. *Greve Vilhelm Alexander*, f. 20 Juni 1838 † 28 Dec. 1919, Cand. jur., Forpagter, g. 2 Juli 1873 m. *Lykke Marie Andersen*, f. 6 Nov. 1846 † 14 Aug. 1880. Datter:

Comtesse *Lykke Marie Charlotte*, f. 21 Juli 1880, g. m. *Greve Hakon Ahlefeldt-Laurvigen*.

4. *Greve Sophus Frederik Ferdinand*, f. 17 Nov. 1840 † 14 Juni 1914, Birkedommer og Herredsfoged, g. 16 Okt. 1878 m. *Anna Marie Mathilde Bech*, f. 2 April 1851. [K.]

Ahlefeldt.

5. *Greve Carl Johan*, f. 1 Febr. 1844 + 19 Okt. 1924, g. 18 April 1880 m. *Inger Marie Hansen*, f. 15 Jan. 1850 + 24 April 1900. Sønner:

- a. *Greve Johan Adolph Henrik Larsen Ahlefeldt-Laurvigen*, f. 18 Aug. 1882, Postekspedient,* g. 4 April 1916 m. *Käthe Theodora Just*, f. 10 Juli 1888. [Gilleleje.]
- b. *Greve Alexander Vilhelm Ahlefeldt-Laurvigen*, f. 16 Jan. 1886, Secondlieutenant* af Rytt., g. 31 Aug. 1927 m. *Jensine*, født *Carlsen*, f. 31 Aug. 1885 (g. 1^o m. *Hansen*). [Butte, Montana, U.S.A.]

III. Linje.

Greve Carl Ahlefeldt-Laurvig,^o f. 10 Juni 1887 (Søn af *Greve Andreas Theodor Elias*, f. 22 Febr. 1852 † 8 Febr. 1933), Overretssagfører, Direktør for Assuranceforeningen »Skuld« og for »Danske Rederes Retsværn«, Repræsentant i Danmark for »Nordisk Skibsrederforening« samt for engelske og amerikanske Rederiforeninger, Medlem af Standing Revision Committee under »Baltic and International Maritime Conference«, redigerer de internationale Søretsdomsamlinger i »Dansk Søfartstidende« og »Scandinavian Shipping Gazette«, Formand i Adelsaarbogforeningens Forretningsudvalg, g. 3 Juni 1916 m. *Agnete Vedel*, f. 8 Jan. 1896. [K. og Rungstedhøj ved Rungsted samt Klithuset ved Tornby.] Børn:

1. *Comtesse Elise Marie*, f. 5 April 1917, Konventualinde i Roskilde adelige Jomfrukloster.
2. *Comtesse Margrethe*, f. 16 Sept. 1918, Konventualinde i Roskilde adelige Jomfrukloster.
3. *Greve Hans Ditlev Theodor Benedikt*, f. 31 Aug. 1919.
4. *Greve Helge Benedikt*, f. 6 April 1921.
5. *Comtesse Aagot Agnete Christine Charlotte*, f. 19 Sept. 1922. (Roskilde.)
6. *Comtesse Marianne*, f. 24 Marts 1926. (Roskilde.)

Søstre:

1. *Comtesse Elisabeth*, f. 11 Dec. 1888, g. 24 Sept. 1920 m. *Georg Thomas Blohm* til *Viecheln*, f. 24 Febr. 1885. [Viecheln ved Gnoien, Meklenborg.]
2. *Comtesse Christine*, f. 29 Aug. 1903, Konventualinde i *Gissfeldt adelige Jomfrukloster*. [Flakvad ved Rungsted Kyst.]

Moder:

Enkegrevinde Christine Catharina Marie, født *Musæus*, f. 9 April 1863, g. 19 Maj 1886, Enke 8 Febr 1933. [Flakvad ved Rungsted Kyst.]

Farfaders Fader:

Greve Carl Christian, f. 7 Dec. 1770 † 27 Maj 1851, Kammerherre, Oberst. Søn:

Greve Carl Christian, f. 29 Maj 1822 † 30 Nov. 1888, g. 14 Nov. 1853 m. *Laura Christiane Marie Adolphine Louise Madsen*, f. 28 Juli 1825 † 26 April 1899. Søn:

Ahlefeldt.

- Greve Christian, f. 5 Maj 1856, Forpagter,* g. 27 Okt. 1882 m. Hulda Henriette Bech, f. 6 Maj 1859 † 12 Nov. 1926. [Humle ved Rudkøbing.] Børn:
- a. Greve H a k o n William, f. 18 Nov. 1885, Forpagter,* g. 18 Dec. 1906 m. Comtesse Lykke Marie Charlotte Ahlefeldt-Laurvigen, f. 21 Juli 1880. [Havbølle ved Lindelse.] Børn:
 - 1) Greve N i e l s Holger, f. 11 Maj 1908.
 - 2) Comtesse H e n r i e t t e Elise Margrethe, f. 5 Okt. 1912. (Vallø.)
 - 3) Comtesse A g n e t e Caroline Mathilde, f. 4 Juli 1918. (Roskilde.)
 - 4) Comtesse I n g r i d, f. 21 Febr. 1922. (Roskilde.)
 - b. Greve Frederik (F r i t s), f. 30 Okt. 1887, Forpagter,* g. 6 Marts 1923 m. G u d r u n Dorthea Wilhjelm, f. 8 Sept. 1896. [Ulriksholm ved Kjølstруп.] Børn:
 - 1) Greve C h r i s t i a n Preben Lauritz, f. 31 Jan. 1924.
 - 2) Comtesse A l e t t e Ingeborg Henriette, f. 31 Aug. 1925.
 - 3) Comtesse B e n t e Lykke Merete, f. 12 Febr. 1930.
 - c. Comtesse U r s u l a Laura Henriette, f. 26 April 1901, Landbrugsforvalter under de Kellerske Aandssvageanstalter. (Vallø.) [Sprogø.]

von Andersen.*



A n d e r s S ø n n i k s e n til Klægshøl fik 9 Okt. 1450 adelig Frihed af Hertug Adolf, hvorefter Kong Christiern I. 29 Marts 1452 forundte ham Skjold og Hjelm — Vaaben i Farver se Aargang 1884. Udførlig Stamtavle, se Aargangene 1884 og 1889.

B o i J P e t e r von Andersen,^o f. 28 Nov. 1883 (Søn af M o m m e, f. 28 Okt. 1856 + 26 Juni 1914 og E m i l i e Louise Catharina Hemman, f. 4 April 1861, g. 13 April 1883 + 25 Aug. 1918), g. 17 Jan. 1922 m. M a r y Winifride O'Sullivan, f. 18 April 1883. [Seattle, Washington. U.S.A.]

Søskende:

1. H e l e n e Johanne Vilhelmine, f. 28 Jan. 1885, g. 10 Jan. 1902 m. Købmand H e i n r i c h Clausen, f. 16 Okt. 1876. [Hamborg.]
2. J o n n y, f. 23 Nov. 1887, Købmand, g. 5 Okt. 1913 m. F r i e d e Borchert, f. 22 Okt. 1893. [Hamborg.] Datter: F r i e d e Emilie P a u l a, f. 12 Aug. 1914.
3. A n n a, f. 24 Nov. 1892, g. 24 Maj 1913 m. W i l h e l m Detlof, f. 30 Okt. 1886. [Hamborg.]
4. E m i l i e, f. 17 Jan. 1899, g. 7 Sept. 1918 m. Landmand F r i e d r i c h Wilhelm Ludvig Meissner, f. 2 Dec. 1894. [Mustin ved Ratzeburg.]

von Andersen.

Faders Søster:

M a r i e, f. 29 April 1854, g. 1^o 15 Marts 1874 m. Købmand **Wilhelm Böttcher**, f. 12 Maj 1848 + 10 Febr. 1885, 2^o 17 Marts 1889 m. Købmand **Ferdinand Clemens G e o r g R ü f e r**, t. 4 Jan. 1862. [Ottensen.]

Farfaders Søskende:

1. **C a s p a r u s**, f. 17 Febr. 1832 + 4 Febr. 1901, Gaardejer, g. 3 April 1861 m. **M a r i e Carstensen**, f. 24 Jan. 1833 † 5 Maj 1895. Børn:

a. **Momme**, f. 11 Febr. 1862 † 24 Nov. 1920, g. 19 Marts 1897 m. **H e l e n e Sibbers**, f. 20 Jan. 1860 † 27 Dec. 1930.

Datter:

M a r i e, f. 5 Okt. 1898, g. 24 Okt. 1920 m. Landmand **Peter August Petersen**, f. 24 Aug. 1896. [Chr. Albrechts Koog.]

b. **I n g e b o r g**^o, f. 22 Dec. 1863. [Flensborg.]

c. **M a r i e**, f. 5 Okt. 1866, g. 20 Okt. 1886 m. Farveriejer **Peter Johan Christian Matthiesen**, f. 29 Okt. 1860. [Flensborg.]

2. **A n d r e a s B e n d i x**, f. 26 Juli 1850 † 12 Sept. 1898, Gæstgiver, g. 17 Nov. 1876 m. **Emilie Juliane Holm**, f. 19 Okt. 1855. [Embsbøl.] Børn:

a. **I d a Catharina**, f. 4 Febr. 1877, g. 10 Juli 1918 m. Gaardejer **Wilhelm August Petersen**, f. 11 Juni 1879. [Vraagaard ved Klixbøl.]

b. **M a r i a**, f. 6 Marts 1878. [Niebøl.]

c. **A n d r e a s B e n d i x**, f. 6 Nov. 1879. [Hamburg.]

d. **C l a r a**, f. 18 Marts 1884, g. 1^o 5 Okt. 1906 m. Lærer **Carsten Vilhelm Feddersen**, f. 1 Aug. 1881 + 24 Marts 1918, 2^o 7 Maj 1922 m. Købmand **H a n s Thomsen**, f. 9 Marts 1881. [Flensborg.]

Anker*.



Under 14 Jan. 1778 blev der forundt Brødrene **Bernhard, Peder og Jess Ancher** samt Brødrene **Peter og Carsten Ancher** et »Naturalisationspatent«, hvorved de indlemmedes i den danske Adel, saaledes at Slægtnavnet fremtidig skulde skrives »Anker«. — Ved et Naturalisationspatent af 28 Maj 1790 blev Grosserer **Nils Ancher** og hans to Brodersønner **Jan og Nils Ancher** optagne i den danske Adel med samme Navnelorandring. —

Vaaben i Farver og udførlig Slægttavle, se Aarg. 1889.

Den ældre Linje af 1778.

Carsten Peter Bernt Anker, f. 31 Marts 1872 (Søn af Oberstlieutenant, Kammerherre **C a r l J o h a n**, f. 22 Maj 1835

Anker.

† 25 Nov. 1903 og Charlotte Amalie Wolff, f. 25 Maj 1838, g. 11 Maj 1863 + 15 Okt. 1919), Gaardbruger, Inspektør for Stokke Folkeakademi. [Vaarnæs i Stokke.]

Søskende:

1. **Juliane Louise**, f. 29 Juli 1864, Hoffrøken* hos Kronprinsesse Victoria, Enke efter kammerherre Cosmus Bornemann.
2. **Marie Jeanina**, f. 13 April 1868. [Oslo.]
3. **Peter Lars Botwid**^o, f. 21 Aug. 1876, Bankier, Teater- og Koncertkritiker ved »Asker og Bærums Budstikke«, g. 1^o 14 Maj 1914 m. Cathinka Christophersen, f. 10 April 1887, skilt 1918, 2^o 12 Sept. 1921 m. preuss. Statsoperasangerinde Hjørdis Hage, f. 20 Febr. 1894. [Snarøen i Bærum.]

Den yngre Linje af 1778.

Bernt Theodor Anker, f. 7 Marts 1867 (Søn af Overtoldkontrolør og Toldkasserer **Morten Ulrik**, f. 13 Okt. 1838 + 27 Jan. 1922, og **Louise Marie Wessel-Berg**, f. 20 Maj 1841, g. 25 Maj 1866 + 17 Sept. 1917), Provst til Hardanger og Voss Provsti, Sognepræst til Ullensvang og Kinsarvik (N.Kr. M.), g. 3 Juni 1892 m. Wilhelmine (**Minnie**) Bjelke, f. 19 April 1869. [Lofthus.]

Søskende:

1. **Christian August**, f. 8 Marts 1869, Ingeniør og Indkøbschef ved Medicinalvæsenets Byggekomité, g. 27 Juli 1895 m. **Louise Marie Lykke**, f. 16 April 1873. [Oslo.] Børn:
 - a. **Margit Lykke**, f. 29 Juni 1896, cand. mag., g. 6 Aug. 1924 m. Dr. phil. **Heinrich Wilhelm Zempel**, f. 19 Nov. 1891. [Halle a. d. Saale.]
 - b. **Bernt**, f. 14 Marts 1898, Diplomingeniør i Oslo Kommunes Tjeneste, g. 9 Okt. 1925 m. **Lilly Elisabeth Adeler**, f. 3 Aug. 1900. [Oslo.] Datter:
Karin Elisabeth, f. 8 Sept. 1929.
 - c. **Per Lykke**, f. 10 Okt. 1900, cand. jur., konst. Sekretær i Højfjeldskommissionen, g. 12 Nov. 1927 m. **Aase Blix**, f. 26 Marts 1907. [Oslo.] Datter:
Unni, f. 26 Dec. 1928.
 - d. **Morten Ulrik**, f. 20 Nov. 1904, Læge. [Oslo.]
2. **Pauline Louise**, f. 25 Aug. 1871, g. 9 Jan. 1909 m. Skibsfører **Peter John Hassel**, f. 20 Juli 1866 + 30 Marts 1928. [Risør.]
3. **Morten Ulrik Frederik Arveschoug**, f. 10 Marts 1879, værnepl. Kaptajn i den norske Marine, konst. Overlods og Mønstringschef, g. 5 Juli 1902 m. **Dorothea Nilssen**, f. 5 Nov. 1877. [Tromsø.] Sønner:
 - a. **Morten Ulrik**, f. 23 Juli 1903, Kontorchef, g. 6 Juli 1929 m. **Anna Wahlgren**, f. 2 Nov. 1902. [Trondhjem.] Søn:
Morten Ulrik, f. 6 Dec. 1932.
 - b. **Hans Nikolaj**, f. 30 Juli 1905, cand. jur. [Oslo.]

Anker.

- c. *H a a k o n*, f. 16 April 1907.
d. *T r y g v e*, f. 16 April 1907.
4. *L o u i s e M a r i e*, f. 28 Febr. 1882, Pianistinde. [Risør.]
Farfader:
B e r n t O l a u s, f. 25 Nov. 1809 † 11 Sept. 1881, *S o r e n s k r i -*
v e r, g. 27 Dec. 1837 m. *D o r o t h e a U l r i k k e A r v e s c h o u g*, f.
18 Dec. 1811 † 30 Okt. 1905. Døtre:
1. *D o r o t h e a L o u i s e C h a r l o t t e*, f. 8 Nov. 1849, g. 16 April
1873 m. pastor. emer. *H a n s N i c o l a i N i l s s e n*, f. 22 Juli
1849. [Oslo.]
2. *D o r t h e B i r g i t t e T h o r a*, f. 26 Sept. 1854, g. 7 Aug. 1879
m. Sognepræst *G a b r i e l L a u r e n t i u s W i n s n e s*, f. 28 Juli
1852 † 18 Jan. 1913. [Stange.]
Farfaders Brødre:
1. *J e s s*, f. 20 Juli 1808 † 11 Nov. 1864, *P r o p r i e t æ r*. Søn:
C a r l, f. 24 April 1833 † 6 Jan. 1887, *K a s s e r e r*, g. 28
Dec. 1860 m. *K a r e n D o r o t h e a H o l t e r*, f. 26 Sept. 1835
† 31 Maj 1890. Datter:
K a r e n M a r t h a M a r i e, f. 17 Jan. 1871. [Oslo.]
2. *C h r i s t i a n*, f. 9 Juni 1811 + 5 Dec. 1885, *F a t t i g f o r s t a n -*
d e r og *K i r k e v æ r g e*, g. 9 Juni 1839 m. *B i r g i t t e D o r o t h e a*
F ü r s t, f. 31 Jan. 1814 + 25 Febr. 1900. Sønner:
a. *J o h a n C a s p a r H e r m a n W e d e l*, f. 9 Dec. 1845 + 13 Maj
1895, *L a n d s k a b s m a l e r*, g. 25 Okt. 1881 m. *C o m t e s s e C a -*
r o l i n e M a r i e E d e v i n a W e d e l J a r t s b e r g, f. 12 Juni
1852 † 24 Febr. 1927. Børn:
1) *H e d e v i g*, f. 10 Sept. 1883, g. 21 Febr. 1917 m.
Missionær, Pastor *P e r V a l e n t i n W i n s n e s*, f. 1 Marts
1882. [Vaaler.]
2) *C h r i s t i a n P e d e r B e r n h a r d*, f. 4 Okt. 1887, *J o r d -*
b r u g e r, g. 15 Marts 1916 m. *I d a D o n s*, f. 4 Juni 1887.
[Baas.] Børn:
a) *C a r s t e n H a l f d a n*, f. 17 Febr. 1920.
b) *P e d e r J a c o b*, f. 8 Okt. 1922.
c) *K a r e n H e d e v i g*, f. 15 Maj 1925.
d) *B e t z y H e r m i n e*, f. 12 Febr. 1928.
b. *N i e l s C h r i s t i a n*, f. 26 Dec. 1848 † 30 Juni 1921,
P r o v s t, g. 20 Juni 1877 m. *G a b r i e l l e G u s t a v a K n u d -*
s e n, f. 17 Sept. 1852 † 5 Aug. 1930. Børn:
1) *C h r i s t i a n*, f. 20 Dec. 1879 + 24 Jan. 1914, *K a l d s -*
k a p e l l a n, g. 24 Juli 1906 m. *N a n c y L u n d*, f. 22 Jan.
1882. [Oslo.]
2) *M a r t i n e E m i l i e*, f. 9 Marts 1883. [Oslo.]
3) *R u t h*, f. 22 Marts 1885. [Oslo.]
4) *E s t e r*, f. 1 Juni 1890. [Hamar.]
5) *A l f*, f. 2 Marts 1892, *K o n s u l*, g. 10 Febr. 1932 m. *E l s a*
L u n d I v e r s e n, f. 16 Okt. 1905. [Valparaiso.] Søn:
A l f B e r n t, f. 6 Febr. 1933.
3. *J o h n C o l l e t t*, f. 9 Juli 1816 † 18 Juni 1866, *K a p t a j n*, g. 5
Maj 1839 m. *T h o r a H e l e n e P a u l i n e D o r o t h e a W a n g*, f. 18
Okt. 1817 + 28 Dec. 1893. Børn:

Anker.

- a. *Herman Morten Frederik*, f. 1 April 1840 + 24 Maj 1921, Intendanturmajor, g. 16 Sept. 1873 m. *Alice Cecilia Kobb*, f. 22 Dec. 1852 † i Marts 1918. Børn:
- 1) *Hilda Thora Amalie*, f. 3 Dec. 1875, g. 17 Nov. 1907 m. Sorenskriver, cand. jur. *Johannes Nielsen Omsted*, i. 6 Dec. 1871. [Onsøy ved Fredrikstad.]
 - 2) *Thor Pontus Herman*, f. 8 Juli 1877, Kaptajn og Kompagnichef i 5. Div.-Inf. (Pr.r.K.2.3.) (Ø.r.K.), g. 12 Okt. 1920 m. *Helga Dahl*, f. 24 Sept. 1896. [Oslo.]
Sønner:
 - a) *Thor Pontus Herman*, f. 23 Juli 1922.
 - b) *John Erik*, f. 17 Sept. 1924.
 - 3) *Beate Mathilde*, f. 14 Okt. 1878, g. 5 Nov. 1904 m. Læge *Berdon Broch*, f. 13 Sept. 1876. [Trondhjem.]
 - 4) *Ellen Christine*, f. 19 Sept. 1880, g. 7 Maj 1902 m. Sorenskriver *Fritz Lorck Middelfart*, f. 7 Marts 1874. [Kristiansund.]
 - 5) *Amy*, f. 18 Maj 1882, g. 12 Aug. 1905 m. Højesteretsadvokat *Nils Adelsten Petersen*, f. 31 Marts 1878. [Oslo.]
 - 6) *Alice*, f. 28 Nov. 1885. [Oslo.]
 - 7) *Harriet*, f. 20 Okt. 1887. [Oslo.]
 - 8) *Herman*, f. 9 Juni 1890 † 29 Nov. 1927, adm. Direktør, g. 20 Maj 1915 m. *Sara Helene Skougaard*, f. 27 Juni 1890. [Oslo.] Søn:
Herman Morten Fredrik, f. 3 Aug. 1921.
- b. *Dina Annette*, f. 27 Sept. 1841, g. 20 Juli 1863 m. Adjunkt ved Alnarp Landbrugsinstitut *David Frødrick Brunius*, f. 22 Juni 1833 + 1 Dec. 1869. [Stockholm.]
- c. *Conrad*, f. 8 Juli 1849 † 7 Febr. 1910, Grosserer, g. 21 Maj 1875 m. *Helene Parr*, f. 12 Sept. 1855 + 14 Maj 1906. Børn:
- 1) *Ferdinand Oswald Conrad*,^o f. 12 Dec. 1876, Grosserer, Formand i Bestyrelsen af Fideikommisset De Ankerske Broderbørns og Descendents Midler og Det Ankerske Waisenhus, Medlem af Oslo Handelsstands Femtimandsudvalg, af Handelskamret og af Christiania Bank og Kreditkasses Repræsentantskab, Formand i Bestyrelserne af en Række Handelsselskaber, Brug, Brancheforeninger m. m. (B.L.II.3.), g. 22 April 1914 m. *Agnes Torp*, f. 16 April 1888. [Oslo.] Børn:
 - a) *Erik Carl Ferdinand*, f. 8 Marts 1915.
 - b) *Nini Lillemor*, f. 23 April 1916.
 - c) *Christian Peder*, f. 19 Aug. 1917.
 - d) *John Collet*, f. 28 Juli 1919.
 - e) *Ellinor Agnes*, f. 21 Sept. 1920.
 - 2) *Bernt*, f. 26 Sept. 1879, Direktør, g. 14 Aug. 1917 m. *Ellie Richter Frick*, f. 13 Dec. 1898. [Oslo.] Børn:
 - a) *Bernt*, f. 4 April 1919.
 - b) *Eva*, f. 24 Maj 1924.
 - c) *Jess Herman*, f. 8 Aug. 1928.

Anker.

- 3) Eugen Carsten, f. 15 Febr. 1882, Ingeniør, g. 27 April 1912 m. Ragnhild Eger, f. 13 Juli 1886. [Oslo.] Børn:
 - a) Carsten Conrad, f. 21 April 1913.
 - b) Helene Rigmor, f. 16 Febr. 1916.
 - c) Karen Annette, f. 19 Febr. 1918.
- 4) Kate Anna, f. 30 Juli 1885, g. 1^o 24 Jan. 1906 m. Ingeniør Harry Keiller, f. 4 Sept. 1870, skilt, 2^o 15 Nov. 1925 m. Lieutenant,* Afdelingschef i Dampskibsselskabet »Göta Kanal« Carl Leonard Claes Claesson Grill, f. 7 Juni 1886. [Göteborg.]

Linjen af 1790.

Peter Martin Anker^o til Rød, f. 25 Aug. 1863 (Søn af Nils til Sorgenfri, f. 14 Juni 1836 † 1 Okt. 1893, og Karen Kirstine Frederikke Grønn. f. 4 April 1838, g. 12 Dec. 1859 + 5 April 1871), Formand i Direktionen for Ankers Træsliberi- og Papirfabrikker A/S, for Haldens Bomuldsspinderi og Væveri A/S og før Frederikshalds Kanalselskab, Medlem af Direktionen for Saugbruksforeningen m. m. (N.St.O.3.1), g. 1^o 25 Febr. 1892 m. Nini Roll, f. 3 Maj 1873, skilt 1907 (hun g. 2^o m. Johan August Anker til Volden), 2^o 24 Juli 1910 m. Overhofmesterinde hos Hendes Majestæt Dronningen af Norge Borghild, født Anker, f. 11 August 1876 (g. 1^o m. Disponent Gottfred Rasch). [Rød ved Frederikshald.] Søn:

af 2. Ægteskab:

Nils, f. 5 Juli 1911.

Faders Søkende:

1. Peter Christian Botwid til Lundestad, f. 30 Maj 1837 + 13 Okt. 1906, g. 28 Dec. 1864 m. Anne Magdalene Roshauw, f. 2 Sept. 1844 + 19 Febr. 1925. Datter:

Cathrine Kirstine, f. 27 Jan. 1866, g. 21 Juni 1890 m. Højesteretsadvokat Christian Fougstad Roll, f. 29 Okt. 1862 + 17 Aug. 1904. [Frederikshald.]
2. Herman til Sagatun, f. 15 Juli 1839 † 9 Febr. 1896, cand. theol., g. 15 Sept. 1863 m. Marie Elisabeth Bojsen, f. 13 Dec. 1842 + 15 Okt. 1892. Børn:
 - a. Alf, f. 19 Sept. 1865 + 3 Maj 1922, Major i Ingeniørvaabnet, g. 22 Maj 1900 m. Thea Schweigaard, f. 26 Jan. 1873. [Oslo.] Børn:
 - 1) Nini Caroline, f. 26 Febr. 1901, g. 8 April 1925 m. Kaptajn i Fæstningsart. Magnus Hagenn, f. 28 Aug. 1887. [Oslo.]
 - 2) Herman Frede,^o f. 27 Febr. 1903, cand. jur. [Oslo.]
 - 3) Eva Cathrine, f. 26 Aug. 1908.
 - 4) Christian Schweigaard, f. 26 Aug. 1908.
 - b. Karen Cathrine, f. 14 Jan. 1867, g. 30 Sept. 1892 m. Sørenskriver, Stortingsmand Johan Castberg, f. 21 Sept. 1862 † 24 Dec. 1926. [Oslo.]

Anker.

- c. Cathrine (K a t t i), f. 23 Okt. 1868, g. 9 Jan. 1889 m. Afdelingsbestyrer i Norges Bank, Ordenskansler K a i Bisgaard Anker Møller til Torsø, f. 22 Maj 1859. [Torsø ved Frederiksstad.]
- d. E l i Birgit, f. 2 Juni 1870, cand. phil., g. 27 Dec. 1892 m. Dommer i Kongo, Højesteretsadvokat Wilhelm Dunker Dons, f. 14 Juni 1868 + 23 Jan. 1908. [Oslo.]
- e. P e t e r Martin, f. 17 Marts 1872 + 24 Febr. 1903, Læge, g. 12 Okt. 1893 m. Marie Reimers, f. 15 Okt. 1872. [Slemdal ved Oslo.] Børn:
- 1) A g n e s Marie, f. 14 Juli 1899.
 - 2) H e r m a n, f. 16 April 1901, Læge, g. 18 Sept. 1926 m. Charlotte Amalie Meyer, f. 17 Okt. 1897. [Oslo.] Børn:
 - a) P e t e r Martin, f. 22 Aug. 1927.
 - b) C h a r l o t t e Andrea, f. 31 Juli 1931.
 - 3) P e t e r Martin, f. 21 Marts 1903, cand. jur., Sekretær ved Mandatsafd. i Folkeforbundets Sekretariat, g. 22 Jan. 1931 m. Baronesse Harriet Celine Wedel Jarlsberg, f. 7 Nov. 1908. [Genève.] Søn: H e r m a n, f. 19 Juni 1932.
- f. I d a, f. 10 Juni 1876, g. 13 Nov. 1896 m. Direktør for Musikakademiet, Koncertmester T o r g r i m Castberg, f. 9 Sept. 1874 + 17 Juni 1928. [Bergen.]
- g. N i l s Botvid, f. 18 Dec. 1878, Overingeniør for Elektricitetsforsyningen i Opland Fylke, g. 28 Juli 1902 m. G u d r u n Nilssen, f. 13 Dec. 1875. [Lillehammer.] Børn:
- 1) E l l a, f. 19 Maj 1903, Student, g. 7 Febr. 1927 m. Folkeretskonsulent i Udenrigsministeriet og i Nobelinstutttet, Professor, Dr. jur. F r e d e Castberg, f. 4 Juli 1893. [Oslo.]
 - 2) Ø y v i n d, f. 13 Juli 1904, cand. philol., Assistent ved Universitetsbiblioteket, g. 2 Marts 1933 m. E v a Høst, f. 2 Okt. 1908. [Oslo.]
 - 3) A a g o t, f. 22 Dec. 1907.
 - 4) S y n n ø v e, f. 8. Dec. 1908, Billedvæverske.
 - 5) I d a Bojsen, f. 18 Marts 1915.
 - 6) G u d r u n, f. 23 Jan. 1917.
- h. A g n e s E v a, f. 2 Maj 1883, g. 24 Jan. 1909 m. Mag. art. G u n n a r Fabritius Nørregaard, f. 22 Okt. 1883. [K.]
3. C h r i s t i a n August til Refne, f. 9 Aug. 1840 + 30 Sept. 1912, Grosserer, Grube- og Værksejer, g. 1^o 11 Juli 1866 m. A n n e t t e Vilhelmine Krebs, f. 9 Marts 1846 + 30 Maj 1867, 2^o 28 Sept. 1868 m. C h r i s t i n e Friis, f. 2 Marts 1848 + 4 Febr. 1899, 3^o 1900 m. H a n s i n e Gudmundsen, f. 22 Sept. 1876. [Frederikshald.] Børn:
- af 2. Ægteskab:
- a. J o h a n August til Volden^o, f. 26 Juni 1871, Ingeniør, g. 1^o 12 Marts 1895 m. J u l i e Jacobsen, f. 1 Sept. 1872, skilt, 2^o 2 Jan. 1910 m. N i n i, født Roll, f. 3 Maj 1873

Anker.

(g. 1^o m. Peter Anker til Rød), Forfatterinde. [Vol-
den ved Oslo.] Sønner:

af 1. Ægteskab:

1) Christian August, f. 29 Jan. 1896, g. m.
Julie Heitman, skilt † 1922.

2) Erik, f. 15 Okt. 1903.

b. Borghild, f. 11 Aug. 1876, Overhofmesterinde, g. 1^o
24 Okt. 1896 m. Disponent Gottfred Rasch, f. 18 Juli
1874 † 3 Sept. 1908, 2^o m. Peter Martin Anker til Rød.

af 3. Ægteskab:

c. Jan August, f. 9 Maj 1901.

d. Thrine Annette, f. 14 Okt. 1902.

e. Oluf, f. 4 Dec. 1910.

4. Elise Sophie til Dyrendal, f. 20 Juni 1846, g. 27 Dec 1865
m. Oberstlieutenant Kjeld Joachim Frederik Roshauw
Schultz, f. 30 Nov. 1840 † 9 Okt. 1919. [Dyrendal ved Fre-
derikshald.]

Arenfeldt.



*Gammel dansk Adelslægt, hvis Stamtavle
begynder ved Aar 1500. — Vaabenafbildning i
Farver og udførlig Slægttavle, se Aarg. 1893.*

Julius Frederik Arenfeldt^o til Sæbygaard
(det tidl. Stamhus S.), f. 10 Aug. 1856 (Søn
af Christian Detlev Adolph til Stamhuset
Sæbygaard, f. 7 Febr. 1824 † 28 Febr. 1909,
og Ottilia Louise Isaachsen, f. 4 Juni
1833, g. 30 Maj 1855 † 30 Jan. 1875), g. 13

Febr. 1889 m. Sigrid Wergeland, f. 17 Sept. 1863. [Sæby-
gaard ved Sæby.] Børn:

1. Caroline Louise, f. 2 Okt. 1891, g. 3 April 1912 m. Kap-
tajn af Fodf. Johannes William Gordon Norrie (R.*), f. 3
Juni 1886. [Sønderborg.]

2. Christian Detlev Adolph til Røntved, f. 14 Okt. 1892,
g. 9 Nov. 1926 m. Inga Aabling-Thomsen, f. 30 Juni 1897.
[Røntved ved Frederikshavn.] Datter:

Adda Ottilia, f. 25 Sept. 1929. (Vallø.)

3. Oscar Wergeland til Ottestrup, f. 27 Juni 1895 † 16 Juni
1933, *Secondlieutenant*, g. 23 Maj 1925 m. Nelly Sophie
Skjølstrup, f. 25 Sept. 1903. [Ottestrup ved Sæby.] Børn:

a. Oscar Wergeland, f. 16 Marts 1927.

b. Ebba Ingertha, f. 28 Marts 1931.

4. Sigrid, f. 29 Aug. 1896, g. 7 April 1925 m. Dommerfuld-
mægtig, cand. jur. Adam Ludvig Bruun, f. 22 Aug.
1879. [Sæby.]

5. Laura Constance, f. 30 Nov. 1897, g. 7 Dec. 1926 m.
Ingeniør, cand. polyt. Paul Mathiesen, f. 25 Jan. 1897
[K.]

Arenfeldt.

6. **Julius Frederik**, f. 10 April 1901, Inspektør, g. 26 Aug. 1926 m. **Ragnhild Wergeland Stang Westrup**, f. 13 Nov. 1897. [Sæbygaard.] Børn:
a. **Gudrun Alethe Charlotte**, f. 2 Maj 1931.
b. **Julius Fredrik Wilhelm**, f. 22 Aug. 1933.

Søster:

Ingertha Petronelle, f. 11 Sept. 1860, g. 13 Maj 1890 m. **Oberstlieutenant* Charles Valentin Omdal**, f. 29 Nov. 1858. [Gimle ved Kristianssand.]

von Arenstorff.



Gammel nordtysk Adelslægt, hvis Stam-tavle begynder med Ludolf von Arenstorff, der levede 1306. — Frederik von Arenstorff til Overgaard blev naturaliseret 24 April 1670. — Vaabenafbildning i Farver og ud-ørlig Slægttavle, se Aarg. 1886.

Theodor Jermin von Arenstorff,^o f. 14 Dec. 1860 (Søn af Johannes Frederik til Fideikommissgodset Overgaard, f. 17 Febr. 1816 † 19 Marts 1873, og Anna Sophie Cathrine Elisabeth **Juliane Jermin**, f. 29 Sept. 1827, g. 1 Okt. 1846 † 4 Aug. 1900), Lieutenant,* Postassistent,* g. 20 Sept. 1893 m. **Anna Charlotte Lønborg Jensen**, f. 23 Jan. 1873. [K.] Børn:
1. **Frederik**, f. 26 Juni 1902, Grosserer. [K.]
2. **Karen Ragnhild**, f. 27 Juni 1910, Student.

Broder:

Carl Jens, f. 24 Maj 1851 † 19 Sept. 1894, Kammerjunker, g. 28 Maj 1885 m. **Andrea Kirstine Dorothea Hvass**, f. 23 Sept. 1862, Medbesidderinde af det Hvassiske Fideikommiss (g. 2^o 14 April 1905 m. Kontorchef* i Skattedepartementet **Carl Abel Severin Neergaard-Petersen**). [Charlottenlund.] Datter: **Augusta Elisabeth Tychine Andrea**, f. 13 Sept. 1894. (Vemmetofte.) [Charlottenlund.]

Farbrødre:

1. **Frederik Christian**, f. 18 Dec. 1803 † 13 Maj 1848. Kammerjunker. Søn:
Carl Vilhelm Ferdinand, f. 15 Aug. 1838 † 23 Dec. 1919, Kammerjunker, Kaptajn, g. 18 Dec. 1866 m. **Nelly Frederikke Caroline Bülow**, f. 6 Sept. 1838 † 20 Jan. 1913 Døtre:
1) **Harriet**, f. 21 April 1868, overordentlig Stiftsdame i Vallø. [K.]
2) **Edel Louise Augusta**, f. 14 Sept. 1872, g. 24 Juni 1898 m. Kasserer* i Finanshovedkassen **Frederik Casper Spang**, f. 23 Juli 1871 † 6 Maj 1932. [K.]

von Arenstorff.

2. *Marcus Gerhardt Cathincus*, f. 1 Sept. 1809 † 15 April 1897, Jagtjunker. Søn:
Frederik Christian, f. 7 Juni 1849 † 1 Dec. 1884, *Politiofficiant*, g. 2 Dec. 1881 m. Inger Marie Jensen, f. 17 Maj 1857 (g. 2^o m. Landmand Peter Dam Petersen). [Minneville, U.S.A.] Datter:
Johanne Marie Charlotte Cathinka Lykke, f. 27 Juni 1884, g. 27 Juli 1912 m. Mejerist Christian Frederik Vilhelm Carl Christoffersen, f. 29 Maj 1893. [Ringkøbing.]

Astrup*.

Generalkrigskommissær Haagen Christian Astrup blev adlet ved Patent af 24 Aug. 1810.

Haagen Christian Astrup, f. 26 Febr. 1871 (Søn af Krigskancellisekretær, Toldinspektør Jens Frantz Christopher, f. 1 Jan. 1810 † 25 Dec. 1872 og Cathrine Elise Ferchen, f. 19 Okt. 1842 † 16 Marts 1892), Skibsinspektør, g. 16 Jan. 1905 m. Marguerita Sheridan, f. 25 April 1876. [Portland, Oregon.] Datter:

Marguerita Graco, f. 17 Nov. 1907.

Søster:

Christiane Amalie,^o f. 6 Maj 1872, g. 3 Sept. 1897 m. Dr. med. W. A. Christensen, f. 14 Maj 1870. [Paauilo, Hawaii.]

Aubert*.

En 1612 af Hertug Henrik af Lothringen adlet Slægt, der i det 18. Aarh. kom til Danmark, og af hvilken Oberstlieutenant, senere Generalmajor François Aubert blev naturaliseret 7 Marts 1776.

I. Linje.

Henrik Caspar Aubert, f. 14 Febr. 1877 (Søn af Højesteretsadvokat Otto Julius, f. 24 Dec. 1843 † 18 Marts 1902 - g Anne Cathrine Seip, f. 14 Jan. 1852, g. 14 Okt. 1872 † 28 Aug. 1929), cand. jur., Major, Chef for 3. Jæger-Batl. af Linjen (Fr.off.de l'instr.publ.), g. 26 Jan. 1904 m. Lucie Emilie Reimers, f. 19 Juli 1880. [Blindern, Vestre Aker.] Børn:
1. Otto Gilbert David, f. 8 Jan. 1905, Premierlieutenant, Skibsmægler. [Rio Janeiro.]
2. Ragnhild, f. 26 Juni 1911, Student. [Blindern.]

Søskende:

1. Carin, f. 8 Sept. 1873. [Oslo.]
2. Clara Lovén, f. 5 Dec. 1874. [Oslo.]

Aubert.

3. **Julie**, f. 2 Jan. 1879, g. 28 Marts 1901 m. Godsejer, Dr. phil. Thorvald Meyer Heiberg, f. 18 Sept. 1875. [Kjernsmo, Haga.]
4. **Caspar Seip**,^o f. 4 Dec. 1880, Major i Inf., (S.V.3.1) (F.Æ.L.5.), g. 14 Sept. 1912 m. Elisif Ringnes, f. 11 Dec. 1881. [Holmenkollen.] Søn:
Caspar, f. 19 Dec. 1913, Student. [Holmenkollen.]

Faders Søkende:

1. **Johan Ludvig**, f. 5 April 1845 + 18 Febr. 1903, Kaptajn, g. 29 Marts 1869 m. Therese Højdaal, f. 14 Jan. 1841 + 5 Febr. 1916. Børn:
 - a. **Karen Marie**, f. 23 Jan. 1871, g. 16 Maj 1897 m. Apotheker Hans Kristian Krog, f. 14 Okt. 1869 + 19 Maj 1928. [Kristiansund.]
 - b. **Johan**, f. 30 Okt. 1874 + 13 Marts 1913, Skibsfører, g. 25 Jan. 1901 m. Nicoline Helene Hansen, f. 3 Nov. 1875. [Haugesund.] Børn:
 - 1) **Johan Ludvig**, f. 13 Okt. 1901, Disponent. [Haugesund.]
 - 2) **Astri**, f. 20 Sept. 1903.
 - 3) **Hans Tobias Mong**, f. 5 Febr. 1906, cand. jur., Dommerfuldmægtig. [Hamar.]
 - 4) **Therese**, f. 18 Jan. 1910.
 - 5) **Frans**, f. 4 April 1912.
 - c. **Severin**, f. 23 Marts 1877, Handelsfuldmægtig, g. 26 Maj 1908 m. Alma Johanne Kjennerud, f. 21 Sept. 1874. [Oslo.] Børn:
 - 1) **Jerôme Arnold**, f. 18 Marts 1911, Student.
 - 2) **Alma Sofie**, f. 25 Aug. 1912.
 - 3) **Johan Henrik**, f. 1 Juli 1915.
 - d. **Frans**, f. 20 Aug. 1882 + 24. Marts 1914, Kontorist, g. 4 Juli 1906 m. Antomine Svege, f. 27 April 1881. [New York.] Børn:
 - 1) **Otto Martens**, f. 12 April 1908.
 - 2) **Therese Francis**, f. 31 Okt. 1910.
 - e. **Alf**, f. 26 Marts 1885, Grosserer, g. 12 April 1919 m. Dagny Siggerud, f. 4 Juni 1885. [Grefsen.] Sønner:
 - 1) **Knut**, f. 2 Febr. 1920.
 - 2) **Otto**, f. 5 Juli 1921.
2. **Juliane (Julie) Marie Charlotte Helene**, f. 5 Maj 1846. [Slagen ved Tønsberg.]
3. **Frans Henrik**, f. 9 Sept. 1847 + 7 Juli 1928, Toldkontrolør, g. 10 Jan. 1878 m. Hilda Sofie Larsen, f. 7 Aug. 1854. [Oslo.] Børn:
 - a. **Otto Julius**, f. 13 Febr. 1881 + 16 Juli 1923, Vicekonsul, g. 30 Juli 1903 m. Agnes Elfrida Weng, f. 5 Marts 1885. [Oslo.] Børn:
 - 1) **Henrik Arnold Thaulow Wergeland**, f. 10 Marts 1908, stud. philol. [Oslo.]

Aubert.

- 2) **Karen Agnes**, f. 20 Febr. 1910. [Oslo.]
- 3) **Frans Oscar Johan**, f. 30 Marts 1913, Student. [Oslo.]
- b. **Johan Frithjof**, f. 1 Okt. 1884, Toldkontrolør, g. 6 Aug. 1910 m. **Astri Margrethe Børresen**, f. 18 Jan. 1891. [Oslo.] Børn:
 - 1) **Astri Marie**, f. 3 Jan. 1911, g. 18 Marts 1933 m. Overretssagfører **Helge Erling Jordan**, f. 14 Nov. 1905. [Oslo.]
 - 2) **Oscar Finn**, f. 4 April 1916.
 - 3) **Karin Ragnhild**, f. 11 Juni 1917.
- c. **Hilda Sophie**, f. 4 Juni 1886, g. 24 Sept. 1910 m. Toldkontrolør **Ole Andersen Kløvig**, f. 3 Marts 1873. [Drammen.]
- d. **Elisif Arnolda**, f. 20 April 1890, g. 19 Dec. 1924 m. Agent **Harald Othelius Møller**, f. 24 Febr. 1887. [Kolbotn.]
- e. **Henrik Arnold Thaulow**, f. 18 Okt. 1893, Disponent, g. 22 Juli 1922 m. **Cassandra Jørgensen**, f. 14 Sept. 1902. [Oslo.] Sønner:
 - 1) **Rolf**, f. 18 Juni 1924.
 - 2) **Hjalmar**, f. 12 Aug. 1927.
4. **Johanne Karoline (Lilla)**, f. 28 Marts 1856, g. 6 Juli 1881 m. Sognepræst **Jens Laurits Hemsen**, f. 6 Juni 1855 + 25 Marts 1891. [Oslo.]

Farfaders Brødre:

1. **Frants Henrik**, f. 19 Sept. 1797 † 2 April 1842, Ingeniørkaptajn. Søn:

Hieronymus (Jerôme) Benjamin, f. 29 Sept. 1833 † 22 Okt. 1909, Skibsfører, g. 27 Dec. 1863 m. **Karen Ovidia Bergh**, f. 19 Sept. 1832 † 6 Febr. 1897. Døtre:
 - 1) **Sophie Franciska**, f. 7 Nov. 1864, g. 13 Okt. 1887 m. Skolelærer **Niels Arnesen**, f. 30 Marts 1859. [Oslo.]
 - 2) **Cathrine Olavine**, f. 14 Nov. 1866. [Oslo.]
2. **Ludvig Cæsar Martin**, f. 30 Marts 1807 † 14 Juni 1887, Dr. phil., Professor, g. 23 Juni 1837 m. **Ida Dorothea Mariboe**, f. 31 Aug. 1811 † 11 Juli 1900. Sønner:
 - a. **Ludvig Mariboe Benjamin**, f. 22 Nov. 1838 + 5 Febr. 1896, Dr. jur., Professor, Statsraad, g. 24 Nov. 1864 m. **Elise Aars**, f. 8 Febr. 1837 † 30 Nov. 1909. Børn:
 - 1) **Thekla**, f. 24 Febr. 1866, Lærerinde. [Oslo.]
 - 2) **Vilhelm Mariboe**, f. 29 Dec. 1868 † 20 Juni 1908, Højesteretsadvokat, Dommer, g. 23 Juni 1895 m. **Hedvig Blix**, f. 29 April 1872. [Ullevaal ved Oslo.] Døtre:
 - a) **Elise Karoline**, f. 9 April 1898, g. 17 Nov. 1924 m. Bureauchef i Justitsdepartementet, Dr. jur. **Henrik Julius Lundh**, f. 16 April 1894. [Oslo.]
 - b) **Hedvig**, f. 2 Dec. 1900. [Ullevaal ved Oslo.]
 - 3) **Sofie**, f. 19 Maj 1875, g. 1 Juli 1902 m. Stiftsskriver i Sjællands Stift, Dr. phil. **Johannes Peter Lindbæk**, f. 6 Dec. 1872 + 25 Juli 1919. [Oslo.]

Aubert.

- b. *Emil René til Skjersø*, f. 13 Nov. 1843 † 15 Sept. 1901, g. 31 Aug. 1871 m. Lauritzstine la Cour, f. 19 Febr. 1848. [Skjersø ved Ebeltoft.]
- c. *Julius Henrik Vilhelm Adelsten*, f. 7 Maj 1847 + 25 Dec. 1911, Cand. mag., Redaktør, g. 28 Sept. 1873 m. *Sigrild Eriksen*, f. 4 Okt. 1847 + 25 Febr. 1922. Børn:
- 1) *Hedvig Mariboe*, f. 29 Aug. 1874, g. 2 Okt. 1894 m. Forfatter, cand. jur. *Bernt Bessesen Lie*, f. 13 Juli 1868 + 14 Juli 1916. [Paris.]
 - 2) *Leonhard Holmboe*, f. 28 Marts 1876. [Ljan ved Oslo.]
 - 3) *Ludvig Cæsar Martin*, f. 21 Jan. 1878, cand. jur., Gesandt i Kina og Japan (F.Æ.L.5.) (N.St.O.3.1) (P. Chr.3.) (S.V.2.2), g. 11 Aug. 1921 m. *Marion Bragg*, f. 8 Marts 1886, skilt 1926 (hun g. 1^o med Langdon Laws, skilt). [Tokio.]
 - 4) *Karl Fearnley*, f. 30 Marts 1879, cand. mag., Rektor, g. 6 Aug. 1921 m. *Solveig Laake*, f. 3 Febr. 1895. [Bestun.] Børn:
 - a) *Johan Vilhelm*, f. 7 Juni 1922.
 - b) *Karl Egil*, f. 19 Aug. 1924.
 - c) *Sissel Gudrun Laake*, f. 23 Marts 1931.
 - 5) *Ida Dorothea*, f. 6 Nov. 1882, g. 9 Jan. 1902 m. Direktør, Komponist *Halfdan Nobel Roede*, f. 4 Nov. 1877. [Tuengen ved Oslo.]
 - 6) *Hildur Mathilde*, f. 14 Nov 1885, g. 3 Sept. 1919 m. Disponent *Nicolaï Boe*, f. 31 Aug. 1882. [Vinderen ved Oslo.]
- d. *Christian Fredrik Glückstadt*, f. 25 Maj 1848 + 14 Okt. 1920, Forstmester, g. 9 Aug. 1876 m. *Emma Steen*, f. 7 Okt. 1857. [Bestun ved Oslo.] Børn:
- 1) *Andreas*, f. 14 Jan. 1881 † 11 April 1932, Gaardbruger, g. 18 Sept. 1904 m. *Ingeborg Grøttum*, f. 2 Marts 1882. [Hamborg, Vestre Aker.] Børn:
 - a) *Laurits*, f. 2 Sept. 1905. [Hamborg, Vestre Aker.]
 - b) *Arne*, f. 2 Juni 1907. [Hamborg, Vestre Aker.]
 - c) *Kristian Gunnar*, f. 27 Febr. 1909. [Hamborg, Vestre Aker.]
 - d) *Emma Bergliot*, f. 27 Febr. 1909. [Hamborg, Vestre Aker.]
 - e) *Andreas*, f. 3 Aug. 1910.
 - f) *Ragnhild*, f. 20 Sept. 1913.
 - g) *Vilhelm*, f. 20 Sept. 1913.
 - h) *Otto Fredrik*, f. 6 Aug. 1916.
 - 2) *Oscar Fredrik*, f. 11 Nov. 1882, Stadsingeniør, g. 15 Sept. 1915 m. *Borghild Aurora Gunstrøm*, f. 23 Febr. 1892. [Egersund.] Børn:
 - a) *Elisif Jeannette*, f. 5 Jan. 1916.
 - b) *Oscar Per*, f. 14 Aug. 1917.
 - 3) *Jeannette Schnitler*, f. 10 April 1884. [Bestun.]

- 4) *Ida Elise*, f. 13 Jan. 1887. [Bestun.]
- 5) *Septima*, f. 9 April 1889. [Bestun.]
- 6) *Christian*, f. 28 Jan. 1892, Gaardbruger, g. 2 Juli 1919 m. *Sonja Charlotte Bødtker Dorenfeldt*, f. 6 Marts 1893. [Fjeld i Skoger.] Børn:
- a) *Knut Dorenfeldt*, f. 19 Juli 1920.
- b) *Kjeld Dorenfeldt*, f. 23 Okt. 1923.
- e. *Fredrik Ludvig Andreas Vibe*, f. 28 Jan. 1851 + 10 Maj 1913, *Dr. phil.*, g. 2 Marts 1886 m. *Martha Johanne Védastine Moe*, f. 19 Febr. 1858. [Bestun ved Oslo.]
3. *Emil Michael Conrad Sophus*, f. 2 Juli 1811 + 8 Nov. 1872, *Sorenskriver*, g. 10 19 Juli 1839 m. *Inger Christine Baade*, f. 4 Febr. 1813 + 24 Okt. 1845, 2^o 19 Aug. 1847 m. *Gertrud Sophie Løberg*, f. 10 April 1821 + 16 Febr. 1850, 3^o 12 Nov. 1852 m. *Caroline Johanne Marie Løberg*, f. 12 Nov. 1812 + 3 Juni 1865. Børn;
- af 1. Ægteskab:
- a. *Otto Benjamin Andreas*, f. 17 Dec. 1841 + 23 Jan. 1898, *Amtmand*, g. 22 Dec. 1866 m. *Hilda Thaulow*, f. 14 Maj 1846 + 11 Aug. 1923. Børn:
- 1) *Julius Thaulow*, f. 1 Okt. 1867 + 3 Marts 1931, *Højesteretsadvokat*, g. 23 Maj 1890 m. *Birgithe (Bibbi) Myhre*, f. 30 Aug. 1864. [Oslo.] Døtre:
- a) *Betsy*, f. 1 Marts 1891, g. 1 Juli 1916 m. *Ingeniør Einar Hanssen*, f. 14 Juli 1883. [Herøen.]
- b) *Hilda Thaulow*, f. 15 Juni 1893, g. 11 Nov. 1915 m. *Overretssagfører Rolf Sundt*, f. 7 Juni 1881. [Oslo.]
- c) *Birgit*, f. 24 Febr. 1896, g. 7 Juli 1925 m. *Læge Sverre Wetterstad*, f. 13 Febr. 1879 (g. 1^o m. *Anna Eie* + 1920.) [Oslo.]
- d) *Lilly*, f. 22 Jan. 1900, g. 9 Dec. 1922 m. *Læge Christopher Faye Moestue*, f. 31 Aug. 1896. [Drammen.]
- e) *Julie*, f. 17 Jan. 1904, g. 24 Febr. 1927 m. *Grosserer Ferdinand Aars*, f. 21 Nov. 1902. [Oslo.]
- 2) *Emil*, f. 21 Aug. 1871 + 22 Marts 1925, *Ingeniør*, g. 28 Okt. 1898 m. *Kristiane (Kiss) Jakobine Rønning*, f. 4 Jan. 1875. [Skien.] Børn:
- a) *Otto Benjamin Andreas*, f. 16 Sept. 1899, *Second-lieutenant i Hærens Flyvervæsen, Automobilkontrølor*. [Rjukan.]
- b) *Georg Frederik*, f. 2 Maj 1901, g. 5 Juli 1926 m. *Erna Benedikte Holta*, f. 16 Jan. 1902. [Skien.] Børn:
(1 *Inger Kristiane*, f. 6 April 1927.
(2 *Emil*, f. 12 Jan. 1930.
- c) *François (Frans) Xavier*, f. 10 Jan. 1904, *Brygmester*. [Skien.]
- d) *Heleen*, f. 22 Juni 1905, g. 24 Okt. 1925 m. *Ingeniør Eivind Knudsen*. [Porsgrund.]

Aubert.

- e) **Kirsten**, f. 25 Dec. 1907, Student.
 - f) **Emil**, f. 11 Juni 1912, stud. jur.
 - 3) **Axel**, f. 11 Dec. 1873, Dr. phil., Ingeniør, Generaldirektør for »Norsk Hydro«, Formand i Direktionen for A.S. »Norsk Sprængstofindustri«, Medlem af Videnskabsakademiet i Oslo (K.²) (N.St.O.3.¹) (F.Æ.L.4.) (Po.P.R.3.), g. 2 Juli 1897 m. **Gudrun Holter**, f. 9 Sept. 1873. [Oslo.] Døtre:
 - a) **Inger Margrethe**, f. 24 Dec. 1902, g. 2 Sept. 1925 m. Dr. jur. **Georg Dan**, f. 4 Febr. 1888. [New York.]
 - b) **Hedvig**, f. 2 Aug. 1904, g. 25 Dec. 1925 m. Redaktør **Charles Hoff**, f. 9 Maj 1902. [Oslo.]
 - c) **Gudrun**, f. 2 Febr. 1906.
 - d) **Felse**, f. 2 Maj 1908, g. 7 Nov. 1928 m. Premierlieutenant i Felt-Art. **Johannes Olliver Smith**, f. 5 Dec. 1898. [Oslo.]
 - e) **Francine**, f. 21 Okt. 1911, g. 24 Maj 1933 m. **Kees Heyning**. [Batavia.]
 - f) **Astrid**, f. 11 Nov. 1913.
 - 4) **Otto Gilbert David**, f. 3 April 1875, Ingeniør, Jernbanedirektør (K.²) (N.St.O.3.¹) (S.V.2.²), g. 10 April 1902 m. **Anna Sofie Sommerfelt**, f. 30 Nov. 1880. [Bestun.] Børn:
 - a) **Frans-Otto**, f. 23 Maj 1904, Ingeniør, Secondlieutenant i Fæstningsartilleriet, g. 14 Sept. 1929 m. **Marie (Maja) Holmsen**, f. 17 Maj 1903. [Oslo.] Datter:
 - Anne Sofie**, f. 8 Nov. 1930.
 - b) **Anna Sofie**, f. 15 Juni 1910. [Bestun.]
 - c) **Hilda Alette Leontine**, f. 15 Juni 1910, Student [Bestun.]
 - b) **Frans Ingar**, f. 17 Sept. 1877, Læge, g. 6 Okt. 1904 m. **Helga Erichsen**, f. 21 April 1881. [Bergen.] Børn:
 - a) **Aimée**, f. 20 Nov. 1905, cand. mag., g. 20 Juni 1932 m. Læge **Ole Bull Munch**, f. 21 Aug. 1905. [Asker.]
 - b) **Helga Marie Margrethe Boeck**, f. 19 Okt. 1907, g. 26 Dec. 1931 m. Universitetsstipendiat, Magister, Dr. philos. **Sigurd Daniel Isaachsen Willoch**, f. 16 Maj. 1903. [Oslo.]
 - c) **Axel Boeck**, f. 10 Juli 1910, stud. med. [Oslo.]
 - c) **Hilda Alette Leontine**, f. 7 Marts 1887, g. 14 April 1913 m. Læge **Kristian Andreas Gløersen**, f. 30 Aug. 1883. [Oslo.]
- af 2. Ægteskab:*
- b. **Frans Henrik**, f. 6 Juni 1848 † 22 Jan. 1927, *Kaptajn. Amtssingeniør i Kristians Amt*, g. 17 Aug 1881 m. **Louise Iakhelin**, f. 21 Maj 1862. [Lillehammer.] Børn:
 - 1) **Elise Sophie**, f. 6 Okt. 1884, g. 27 Nov. 1908 m. Læge **Nils Tidmark**, f. 1 Maj 1880. [Falun.]

Aubert.

- 2) Sofus Emil, f. 14 Jan. 1887, Afdelingsingeniør, g. 28 April 1917 m. Margit Ruth Basberg Nørbech, f. 5 Jan. 1894. [Solbergfoss.]
 - 3) Louise Fransiska, f. 23 Maj 1888, Stud., Lærerinde. [Oslo.]
 - 4) Carl Johan Jakhelln, f. 24 Jan. 1890, Afdelingsingeniør ved Oslo Vandvæsen, g. 11 Okt. 1924 m. Hilda Kampe, f. 23 Marts 1887. [Oslo.] Døtre:
 - a) Mette Louise, f. 21 Juli 1925.
 - b) Kirsten, f. 12 Juli 1928.
 - 5) Gjertrud Sofie, f. 14 Nov. 1902, g. 6 Juli 1926 m. Tandlæge Falk Winslow von Quillfeldt, f. 16 Okt. 1898. [Lillehammer.]
- af 3. Ægteskab:
- c. Anna Johanne, f. 31 Okt. 1853. [Anvers.]

II. Linje.

Oskar Franz Aubert^o, f. 6 Sept. 1891 (Søn af Overbane-sekretær Franz, f. 30 Juli 1864 † 31 Dec. 1923), Bankmand (Pr.J.K.2.), g. 2 Juni 1922 m. Mathilde Carstensen, f. 26 April 1891. [Flensborg.] Søn:
Franz Hermann, f. 4 April 1923.

Søskende:

1. Elise Dora, f. 25 Febr. 1899, g. 16 Aug. 1929 m. Arthur C. C. Azémar, f. 5 Okt. 1898. [The Ogontz School P. O., Pennsylvania. U. S. A.]
2. Kuno Christian, f. 29 Sept. 1902, Skibsiingeniør, g. 27 Aug. 1932 m. Christine Margarete Hansen, f. 20 Aug. 1903. [Flensborg.]

Moder:

Elise Marine, født Hanquist, f. 28 April 1868, g. 12 April 1890, Enke 31 Dec. 1923. [Flensborg.]

Farfader:

Oskar f. 12 Sept. 1831 † 25 Sept. 1900, Skovrider, g. 14 April 1863 m. Marlene Hanquist, f. 28 Aug. 1838 † 24 Febr. 1915. Børn:

1. Christian, f. 12 Juli 1866, Jernbaneassistent, g. 8 April 1904 m. Marie Bornholdt, f. 23 Aug. 1877. [Altona.] Børn:
 - a. Erna Marie Christiane, f. 13 Dec. 1907.
 - b. Herbert Oskar, f. 16 Juni 1910.
2. Mary, f. 10 Jan. 1871, g. 14 Okt. 1891 m. Stationsforstan-der Johannes Pedersen, f. 18 Maj 1863 + 6 Juli 1910. [Brøns.]
3. Friedrich,^o f. 30 Okt. 1872, Overpostsekretær, g. 23 Febr. 1899 m. Ida Dorothea Schindler, f. 4 April 1880. [Flensborg.] Søn:
Ernst, f. 5 Aug. 1901, Landmand. [Hogelund ved Leck.]

Aubert.

Farfaders Broder:

Alphons, f. 21 Okt. 1832 † 2 Febr. 1919, g. 25 April 1862 m. *Margaretha Holst*, f. 6 Dec. 1838 † 30 Jan. 1909.

Datter:

Emmy^o, f. 3 Aug. 1867, g. 20 Maj 1892 m. Forretningsfører *Hermann Weniger*, f. 10 Aug. 1851 † 7 Dec. 1905. [Flensborg.]

Farfaders Farbroder:

Ernst Emil, f. 28 Jan. 1799 + 11 Marts 1863, *Kammerraad*, *Postforvalter*. Søn:

Ernst Emil, f. 3 Okt. 1834 † 5 Juli 1913, *Købmand*, g. 24 Aug. 1862 m. *Anna Cathrine Olsen*, f. 27 Febr. 1843 + 19 Maj 1877. Børn:

1. *Cesar Louis d'Aubert*, f. 7 Dec. 1867 † 22 April 1933, *Professor*, *Ingeniør*, g. 17 Marts 1894 m. *Wilhelmine Wagner*, f. 27 Marts 1876. [Seeheim a. d. Bergstr.] Datter: *Anna Johanna (Hanny)*^o, f. 13 Dec. 1895, g. 2 Aug. 1914 m. preuss. *Kaptajn*,* *Dr. dent. Walter Küenthal*, f. 22 Maj 1889, skilt. [Seeheim a. d. Bergstr.]
2. *Agot*, f. 24 Sept. 1875, *Diakonisse*. [Oslo.]

Bang.

Justitsraad, Kammeradvokat Oluf Lundt Bang blev adlet 23 Juli 1777.

Den ældre Linje.

Oluf Henrik Johannes Bang, f. 16 Aug. 1881 (Søn af *Godsejer Niels Christian Ditlev Hjalmar til Haraldskjær*, f. 5 Juni 1847 † 10 Marts 1918 og *Karen Ragnhild von Arenstorff*, f. 29 Dec. 1855 † 2 Juli 1928) *Medbesidder* af det *Bang'ske Fideikommiss* [Chicago], g. 6 Juli 1916 m. *Ingeborg Christiane Louise Ernst Warming*, f. 3 April 1893, skilt 1927. [K.] Børn:

1. *Inge Birgitte*, f. 17 Juli 1917. [K.]
2. *Karen Ragnhild Kirsten*, f. 19 Sept. 1918. (Vallø.) [K.]
3. *Palle Oluf*, f. 23 Febr. 1920 [Herlufsholm ved Næstved.]

Søskende:

1. *Henriette Charlotte Juliane Marie*, f. 24 Aug. 1879. *Medbesidderinde* af det *Bang'ske Fideikommiss*, overord. *Stiftsdame* i Vallø. [K.]
2. *Harald*^o, f. 6 Aug. 1883, *Orlogskaptajn*,* *Skovejer*, *Administrator* og *Medbesidder* af det *Bang'ske Fideikommiss* (R.*) (H.H.T.) (I.Kr.5.) (I.J.E.M.) (R.St.Stan.3.) (T.O.4.), g. 1^o 19 Sept. 1913 m. *Louise Marie Elisabeth Wolff Sneedorff*, f. 7 Marts 1879, skilt, 2^o 15 Maj 1931 m. *Gud-*

Bang.

r u n Lilia Elsebeth Thomas, f. 27 Sept. 1902. [Tornved Skovridergaard ved Jyderup.] Søn:

af 2. Ægteskab:

Niels Christian Victor, f. 3 Febr. 1933.

Farbroder:

O l u f H e n r i k J o h a n n e s M a r i u s E m i l t i l S p a r r e s h o l m, f. 29 Aug. 1850 † 10 Dec. 1926, g. 21 Dec. 1900 m. *D a g m a r W o l f f S n e e d o r f f*, f. 24 Aug. 1877. [Sparresholm ved Næstved.]

Den yngre Linje.

H e r m a n B a n g, f. 13 Juli 1878 (Søn af Forpagter N i e l s H o r n e m a n n P e n t z, f. 17 Febr. 1845 † 4 Sept. 1883, og V i l h e l m i n e C h r i s t i a n e C h r i s t o f f e r s e n, f. 30 April 1848, g. 11 Juni 1869 † 12 Okt. 1931), Jernbaneembedsmand, g. 26 Dec. 1903 m. *N o r a C r o w e*, f. 27 Jan. 1876. [Leichardt, Sydney, Australien.]

Søstre:

1. *I d a*, f. 14 Marts 1875, g. 13 April 1902 m. Købmand C h r i s t i a n T h r a n e, f. 18 April 1876. [Nykøbing F.]
2. *A n n a*, f. 12 Marts 1877, g. 11 Juni 1911 m. Ingeniør O s - k a r D a m A n d r e a s e n, f. 3. Okt. 1885, skilt. [Viborg.]

Bardenfleth.



Gammel bremisk Adelslægt, naturaliseret 10 Maj 1871. — Vuabenafbildning i Farver og udførlig Slægttavle, se Aarg. 1891.

C a r l E m i l B a r d e n f l e t h, f. 20 April 1873 (Søn af Kommandør, Lodsinspektør Gottfried Vilhelm Christian I n g o l f, f. 24 Jan. 1840 + 29 April 1921, og O l i n e S a n d h o l t, f. 30 Maj 1842, g. 7 April 1870 + 13 April 1883), exam. jur., Besidder af det Bardenfleth'ske Fideikommiss, g. 20 Nov. 1908 m. *M a r y J e n s e n*, f. 19 Febr. 1886. [Minneapolis.]

Søskende:

af Faderens 1. Ægteskab (se ovenfor):

1. *I n g e b o r g*,^o f. 12 Jan. 1871, Adjunkt ved Stenhus Kostskole, g. 22 Juli 1903 m. Sognepræst H a r a l d I m m a n u e l B o i s e n, f. 3 April 1857 † 10 Dec. 1904 [Holbæk.]

af Faderens 2. Ægteskab 25 Okt. 1888 m. *L a u r a W i n n i n g*, f. 1 Sept. 1850 † 11 Marts 1930:

2. *J o h a n F r e d e r i k E m i l*, f. 31 Maj 1892, Auditor,* Byretsdommer. [K.]

Bardenfleth.

Farfader:

Geheimstatsminister, Geheimekonferensraad, Kammerherre Carl Emil, f. 9 Maj 1807 † 3 Sept. 1857, g. 3 Okt. 1832 m. Rigsgravinde Sophie Amalie Schmettau, f. 4 Nov. 1810 † 26 April 1893, Dekanese for Vallø Stift. Børn:

1. Frederik Carl Christian, ^o f. 21 Juni 1846, Kammerherre, Kontreadmiral,* Hofchef* hos Enkedronning Louise, (S.K.*D.M.) (F.M.1.) (E.M.2.) (C.IX.M.T.) (Fr.VIII.M.T.) (A.A.B.2.¹) (B.Z.L.3.²) (F.Æ.L.2.) (Gr.Fr.3.) (I.Kr.2.) (I.M. & L.3.) (L.Æ.K.1.) (M.Gr.2a.) (M.V.Kr.2a.) (N.Kr.M.) (N. St.O.1.) (P.S.B.A.2.) (P.V.V.2.) (Pr.Kr.2*) (Pr.R.Ø.2*) (R.St.A.1.) (R.St.Stan.3.) (S.Kr.1.) (S.N.1.) (S.Sv.3¹) (S.V.3¹) (Sp.S.M.F.2.) (Stb.V.1.) (Ø.F.J.2*) (Ø.J.Kr.3.), g. 11 Juni 1881 m. Ida Elise Cathrine Meldal (D.r.K.), f. 30 Okt. 1856. [K.] Børn:

a. *Agge Alfred, f. 18 Juli 1882 † 22 Marts 1917, Premierlieutenant af Flaaden, g. 2 April 1913 m. Betty (Bess) Christensen, f. 24 Febr. 1888 (g. 2^o 25 Nov. 1919 m. Legationssekretær Anker Konow Bojsen, skilt, fører efter kgl. Resolution Navnet Bardenfleth). [K.] Datter:*

Aase, f. 17 Juni 1914.

b. *Eise Sophie Natalie, f. 2 Jan. 1884, g. m. Gesandt, Greve Eduard Reventlow.*

2. *Vilhelm, f. 18 Juli 1850 † 6 Sept. 1933, Kammerherre, Stiftamtmand, Amtmand over Vejle Amt, Minister for Kirke- og Undervisningsvæsenet, Indenrigsminister, g. 1^o 24 Maj 1882 m. Baronesse Kristine Stampe, f. 30 Okt. 1856 † 9 Marts 1884, 2^o 26 Jan. 1888 m. Agnete Brandt, f. 22 April 1862. [K.] Børn:*

af 1. Ægteskab:

a. *Knud Stampe, f. 19 Febr. 1884, Mag. sc., Lektor ved Rungsted Statsskole, g. 1^o 4 Aug. 1911 m. Ida Louise Fenger, f. 5 Juli 1884 † 15 Febr. 1914, 2^o 6 Juni 1919 m. Anne Sophie Simony, f. 5 Okt. 1878. [Rungsted.] Søn:*

af 1. Ægteskab:

Carl Emil Fenger, f. 5 Febr. 1914.

af 2. Ægteskab:

b. *Gunnar, f. 1 Marts 1889, cand. jur., Ekspeditionssekretær i Socialministeriet, g. 5 Maj 1916 m. Agnete Marie Theisen, f. 12 Juni 1893. [K.]*

c. *Ellen Kristine Sophie, f. 12 Juli 1890, Diakonisse. (Vallø.) [K.]*

d. *Karen Dorothea, f. 28 Febr. 1892, cand. phil., Missionær. (Vemmetofte.) [Indien.]*

e. *Hemming Løvenørn, f. 8 Jan. 1896, cand. jur., Ekspeditionssekretær i Kreditkassen for Landejendomme i Østifterne, g. 10 Aug. 1923 m. Elisabeth Sophie Wivet From Holm, f. 5 Juni 1899. [K.] Børn:*

1) *Henrik Vilhelm Løvenørn, f. 20 Maj 1924.*

Bardenfleth.

- 2) *Helene Cecilie*, f. 5 April 1927. (Vallø.)
3) *Ove Løvenørn*, f. 6. Juni 1930.
3. *Sophie Louise*, f. 24 Okt. 1855, Enke efter Kammerherre
Vilhelm Neergaard. [K.]

Farfadets Farbrødre:

1. *Poul Christian Ditlev*, f. 22 Marts 1774 + 25 Juni 1827,
Kammerjunker, Oberstlieutenant. Søn:
Johan Christian, f. 22 Nov. 1812 + 5 Nov. 1883, Oberst,
g. 16 Aug. 1853 m. *Frederikke Christiane Juel*, f.
24 Aug. 1832 + 24 Nov. 1884. Datter:
Amalia Maria Paula, f. 4 Sept. 1869, overord. Stifts-
dame i Vallø. [K.]
2. *Frederik Løvenørn*, f. 15 Juli 1781 + 19 Aug. 1852, Kam-
merherre, Generallieutenant, Ordensskatmester. Søn:
Johan Adolph, f. 25 Aug. 1825 + 28 April 1874, Kam-
merherre, Ritmester. Søn:
Addo Løvenørn, f. 1 Jan. 1861 + 15 Nov. 1924, Kam-
merjunker, Kaptajn, g. 22 April 1890 m. *Ellen Crone*,
f. 25 April 1868 + 4 Okt. 1914. Døtre:
a) *Anna Margrethe*, f. 17 Maj 1891 (M.T.Kfh.).
(Vallø.) [K.]
b) *Elsie*, f. 6 April 1893, g. 21 Nov. 1915 m. Portræt-
maler *Gustav Frederik Osborn Brock*, f. 29
April 1880. [New York.]
c) *Nelly*, f. 2 Marts 1904, g. 3 Nov. 1926 m. Kaptajn-
ltn. af Marinen *Isaac Vilhelm Tegner*, f. 18 Aug.
1902. [K.]

Barnekow.



Gammel Adelsstægt fra Rygen. — Hans Barnekow blev 1547 naturaliseret som dansk Adel; hans Efterkommere blev ved Skaanes Afstaaelse svenske Undersaatte, 1751 optagne i den svenske Friherrestand og 1816 i Grevestanden. — Kammerherre, Ritmester Frederik Vilhelm Christian Barnekow og hans tre Brodersønner blev 26 Sept. 1877 anerkendte som dansk Adel. — Vaabentavle i Farver og udførlig Slægttavle, se Aarg. 1912.

Den ældre Linje.

Greve *Kjell Ragnar Mac-Dougall Barnekow*^o til Sørby Torp, f. 3 Jan. 1877 (Søn af Greve *Adolph Gabriel*, f. 21 Okt. 1838 + 18 Juli 1924 og Friherreinde *Sigrid Ulrika Charlotta (Lottén) Duwall*, f. 29 Sept. 1844, g. 18 Febr. 1876 + 13 Sept. 1926, g. 1^o m. Friherre *Kjell Christian Barnekow*). Landstingsmand (S.V.3¹), g. 4 April 1907 m. *Anna Johanna*

Barnekow.

(H a n n a) Wadstein, f. 13 Febr. 1887. [Sørby Torp ved Vinslöv.] Børn:

1. Friherreinde Laura M a r g a r e t a, f. 24 Jan. 1909, g. 2 Aug. 1929 m. Lieutenant ved Vendes Art.-Reg. Karl B e r t i l Genberg, f. 11 Febr. 1902. [Kristianstad.]
2. Friherre E d w a r d Alveric Mac-Dougall, f. 3 Juli 1910.
3. Friherreinde B i r g i t Anne Charlotte, f. 27 Aug. 1911.
4. Friherreinde K a r i n Elisabeth, f. 7 Dec. 1912.

Søster:

Friherreinde K a r i n Margareta, f. 15 Dec. 1883, g. 17 Okt. 1911 m. Kaptajn ved Vendes Art.-Reg. J o h n Robert Ugglå, f. 7 Juli 1883. [Stocksund.]

Farbrødre:

1. *Friherre E d v a r d Carl Axel til Laxmans Åkarp* f. 2 Nov. 1839 † 15 Nov. 1897, Kommandør, g. 19 Marts 1867 m. *Friherreinde E v a Christina Gyllenkrok til Sinclairsholm, Romestorp og Laxmans Åkarp*, f. 26 Aug. 1844 † 12 Aug. 1912. Børn:
 - a. Friherreinde Thomasine (Tytte) Ulrika, f. 28 Dec. 1867, g. 8 Okt. 1896 m. Generallieutenant* O l o f Bernhard Malm, f. 3 Jan. 1851 (K.1). [Stockholm.]
 - b. Friherre F r e d r i k Christian, f. 16 Nov. 1868, Kammerherre, Kaptajn,* (Pr.J.2.) (S.Sv.31.), g. 30 Sept. 1899 m. Adelaide Amalia E l i z a Dickson, f. 30 April 1877. [Stockholm.]
 - c. Friherre K j e l l Edvard^o til Sinclairsholm, f. 30 Maj 1870 (S.V.31.), g. 12 Marts 1906 m. M a r t h e Augusta Cecile von Dardel, f. 16 Sept. 1879. [Sinclarsholm ved Vinslöv.] Børn:
 - 1) Friherre K j e l l Alexander, f. 26 Febr. 1910, stud. theol. [Lund.]
 - 2) Friherreinde E v a Ebba Cecile, f. 14 Juni 1913.
 - 3) Friherre H a n s Carl Edward Fredrik, f. 15 Nov. 1914.
 - 4) Friherre C a r l Ernst Fredrik, f. 13 Marts 1917.
 - d. Friherreinde Maria Christina Birgitta (B r i t a), f. 26 Febr. 1875, g. 1 Okt. 1902 m. Kaptajn af Art. Res., Greve F r i t z Gerhard Hansson Wachtmeister af Johannishus, f. 20 Jan. 1874. [Stockholm.]
 - e. Friherreinde A n n a Mariana, f. 25 Dec. 1876. [Sinclairsholm.]
 - f. Friherreinde S i g r i d Eliza, f. 1 Febr. 1881. [Stockholm.]
2. *Friherre K j e l l Christian*, f. 29 Juli 1843 † 5 Aug. 1874, Underlieutenant, g. 3 Aug. 1866 m. *Friherreinde Sigrid Ulrika Charlotta (L o t t e n) Duwall*, f. 29 Sept. 1844 † 13 Sept. 1926 (hun g. 2^o m. Greve Adolph Gabriel Barnekow). Døtre:
 - a. Friherreinde L o u i s e Ulla Charlotta, f. 6 Nov. 1867, Enke efter Major, Friherre J o h a n Gyllenstierna til Spannarp.

Barnekow.

- b. Friherreinde Sigrid Amélie Sofie, f. 5 Aug. 1870, g. 23 Sept. 1892 m. Major,* Friherre Henrik Mogens Bogislaw von Schwerin, f. 25 Febr. 1856 † Dec. 1927. [Lund.]
- c. Friherreinde Brita Elisabeth Gabriella, f. 8 Febr. 1874, Malerinde. [Stockholm.]

Farfaders Brødre:

1. *Friherre Adolph Christian*, f. 24 Marts 1805 † 7 Juli 1854, Major. Søn:
Friherre Christian Fredrik Kjell til Åraslöv, f. 26 Nov. 1839 † 14. Jan. 1912, g. 24 Aug. 1869 m. *Friherreinde Elisabeth Hedvig Gabriella Ramel*, f. 29 Juni 1841 † 2 April 1883. Sønner:
- 1) *Friherre Adolph Hans Fredrik til Åraslöv*, f. 26 Nov. 1871 † 1 Febr. 1933, *Ritmester, Direktør i »Skånska Hypotekföreningen«*, g. 3 Juni 1898 m. *Friherreinde Eva Agathe Wrede af Elimä*, f. 7 Febr. 1876. [Åraslöv ved Vinslöv.] Børn:
- a) *Friherre Christian Fredrik*, f. 5 Marts 1899, *Lieutenant ved Vendes Art.-Reg.*, g. 15 Juli 1925 m. *Grevinde Brigitta (Brita) Piper*, f. 21 April 1904. [Stockholm.] Døtre:
(1 *Friherreinde Caroline Eva Brigitta*, f. 23 April 1926.
(2 *Friherreinde Marianne Elisabeth*, f. 5 Okt 1928.
- b) *Friherreinde Thomasine Elisabeth Margareta*, f. 29 April 1900. [Stockholm.]
- c) *Friherre Maite Fabian*, f. 5 Aug. 1904, *Underlieutenant ved Skaanske Kavall.-Reg. (I.Kr.4.)*, g. 12 Okt. 1929 m. *Sonja Odga Marika Dickson*, f. 8 Sept. 1909. [Helsingborg.] Døtre:
(1 *Friherreinde Ellen Sonja Margaretha*, f. 19 Nov. 1930.
(2 *Friherreinde Eva Gunilla*, f. 3 Jan. 1932.
- d) *Friherre Ove Adolf Reimer*, f. 11 Nov. 1906, *Elev paa Handelshøjskolen*. [Stockholm.]
- 2) *Friherre Christian Otto Carl*, f. 28 Jan. 1876, *Kammerherre, Legationsraad, Bureauchef i Udenrigsministeriet*, (K.2) (S.G.V.Jmt.) (S.N.3.) (S.V.3.1) (B.L.II.3.) (B.Z.L.3.1) (Fi.H.R.2.2) (F.off.de l'instr. publ.) (F.Æ.L.5.) (N.O.H.3.) (N.O.N.3.) (N.St.O.2.2) (Po.P.R.3.) (Pr.Kr.3.) (R.St.A.3.) (R.St.Stan.3.) (Sp.C.III.3.) (T.M.2.). [Stockholm.]
2. *Friherre Claës Edvard*, f. 24 Dec. 1809 † 7 Febr. 1878, *Ritmester*, g. 25 Febr. 1836 m. *Friherreinde Eva Agatha Stanislas Wrede af Elimä*, f. 22 Juni 1813 † 13 April 1897. Sønner:
- a. *Friherre Christian Edvard Gustav til Wannaröd*, f. 29 Sept. 1837 † 25 Aug. 1916, *Ritmester*, g. 29 Sept. 1886

Barnekow.

- m. *Agnes Sophia Christina Montgomery*, f. 18 Aug. 1848. [Wannaröd ved Søsdaala.]
- b. *Friherre Louis Casimir Fabian Ernst til Økna*, f. 24 April 1848 † 25 Nov. 1904, g. 25 Sept. 1877 m. *Mathilda a Ulrika Augusta Montgomery*, f. 8 Sept. 1853 † 31 Maj 1928. Børn:
- 1) *Friherreinde Hedvig (Hedda) Stanislas Sophia*, f. 3 Dec. 1878, g. 4 Dec. 1906 m. Kaptajn i Elfsborgs Reg. Res. *Pehr Olöf Carlander*, f. 8 Aug. 1878. [Göteborg.]
 - 2) *Friherreinde Ebba Matilda*, f. 9 April 1882, g. 17 Sept. 1905 m. Kaptajn i Svea Livgardes Res., *Friherre Carl Axel Abraham Leijonhufvud til Mellby*, f. 8 Juli 1872. [Mellby ved Søsdaala.]
 - 3) *Friherreinde Agnes Thyra Maria*, f. 14 Dec. 1883, g. 16 Juni 1910 m. Købmand *Alexander Littler-Crow*, f. 26 Febr. 1882. [London.]
 - 4) *Friherre Folke Karl Edvard*, f. 16 Sept. 1885, Jägmästare i Göteborgs Revier, Lieutenant* i Art., g. 1^o 1910 m. *Louise Mathilda Annerup*, f. 15 April 1881, skilt 1920, 2^o 4 Dec. 1929 m. *Viola Tekla*, født *Strandmark*, f. 18 Febr. 1883 (g. 1^o m. Hofretsraad *Carl Apalstam* † 1922). [Halmstad.] Børn:
af 1. Ægteskab:
 - a) *Friherre Hendrik Benedikt*, f. 1 Okt. 1910, Teknolog.
 - b) *Friherre Fabian Rutger*, f. 15 Juli 1912, stud. agr.
 - c) *Friherreinde Lena Mathilda Elisabeth*, f. 8 Dec. 1913.
 - 5) *Friherre Ernst Robert Fabian*, f. 6 Juni 1888 † 8 April 1932, *Godsejer*, g. 2 Marts 1925 m. *Constance Monteith Walker*, skilt 1930. Datter:
Friherreinde Constance Viola, f. 1 Marts 1926.

Farfadets Farbroder:

Friherre Kjell Christoffer, f. 2 Dec. 1781 † 3 Marts 1875, Major, g. 1^o 21 Juli 1816 m. *Anna Euphrosyne Brummer*, f. 12 Okt. 1798 † 28 Sept. 1827, 2^o 20 Febr. 1830 m. *Catharina Christina (Carin) Brummer*, f. 22 Maj 1809 † 23 Maj 1883. Sønner:

af 1. Ægteskab:

1. *Friherre Kjell Wolmer*, f. 19 Dec. 1818 † 30 Marts 1897, Professor, g. 1^o 19 Sept. 1851 m. *Sarah Jane Bunker*, f. 6 Febr. 1834 † 4 Nov. 1857, 2^o 2 Nov. 1859 m. *Alice Folger Bunker*, f. 7 Aug. 1839 † 10 Jan. 1891. Sønner:

af 1. Ægteskab:

- a. *Friherre Charles Weston*, f. 2 Nov. 1855, Raadmand og Grosserer, g. 30 April 1878 m. *Emma van Steenbergk*, f. 16 Aug. 1855. [Perth Amboy, New Jersey.] Søn:
Friherre Charles Weston, f. 20 Sept. 1883, Kunstindustri-Tegner, g. 4 Sept. 1912 m. *Eyth M. Higgins*, f. 18 Marts 1888. [Perth Amboy.] Døtre:

Barnekow.

- a) Friherreinde *O l g a Emma*, f. 12 Sept. 1915.
b) Friherreinde *A n n a Edyth*, f. 14 Marts 1919.
af 2. Ægteskab:
b. Friherre *G e o r g Edvard*, f. 23 Sept. 1861, Forsikringsagent, Musiker, g. 1^o 5 April 1885 m. *A d a Irwin*, f. 28 Sept. 1863, † 1913, 2^o 25 Juni 1918 m. *A n n i e Estelle Hanks*. [Augusta, Maine. U.S.A.] Søn:
af 1. Ægteskab:
Friherre *Jefferson Kjell*, f. 11 Dec. 1887, Forsikringsagent, g. 12 Maj 1907 m. *M y r t l e M. C. Conkling*, f. 11 Juni 1888. [Reading, Mass. U.S.A.] Søn:
Friherre *Jefferson Kjell*, f. 28 Jan. 1913.
af 2. Ægteskab:
2. Friherre *Robert Magnus*, f. 20 Okt. 1831 † 15 Maj 1911, Kammerherre, g. 1^o 6 Sept. 1861 m. *G rev i n d e M a r i e L o u i s e Lewenhaupt*, f. 20 Marts 1838 † 19 Maj 1888, 2^o 20 Okt. 1892 m. *S i r i Elisabeth Abela Louise Lind af Hageby*, f. 22 Juni 1866. [Stockholm.]

Den yngre Linje.

- V i g g o Barnekow*, f. 26 Okt. 1872 (Søn af Professor *C h r i s t i a n*, f. 28 Juli 1837 † 20 Marts 1913, og *L a u r a Edeline Johanne With*, f. 15 Sept. 1832, g. 24 Juli 1862 † 26 Sept. 1920), cand. jur., Kammerjunker, Legationsraad (R.*) (B.Kr.5.) (N.O.N.2.) (N.St.O.2².) (R.St.A.3.), g. 22 Jan. 1926 m. *A n n a Vilhelmine Brühl*, f. 28 Febr. 1882. [K.] Sønner:
1. *R e n é Pierre François Mourier*, f. 18 Aug. 1914, stud. med. [K.]
2. *A r n e Christian*, f. 4 Aug. 1915, Student. [K.]

Søster:

- B r i t a*, f. 4 Jan. 1868, Malerinde, overord. Stiftsdame i Vallø. [K.]

Farfaders Brødre:

1. *F r e d e r i k Vilhelm Christian*, f. 16 Juni 1802 † 31 Jan. 1879, Kammerherre, Ritmester, g. 25. Jan. 1852 m. *J o h a n n e Catharine Jensen*, f. 17 Aug. 1822 † 8 Juni 1869. Datter:
V i l h e l m i n e T h e r e s e Mathilde, f. 27 Sept 1862, overord. Stiftsdame i Vallø. [K.]
2. *A u g u s t C a r l F e r d i n a n d*, f. 10 Juli 1815 † 15 Dec. 1868, Ritmester, Toldforvalter, g. 10 Juli 1847 m. *H e n r i e t t e Andrea Toxwerdt*, f. 25 April 1823 † 12 Aug. 1865. Søn:
S o p h u s Carl Christian, f. 30 Marts 1850 † 18 Febr. 1927, Civilingeniør, g. 20 April 1881 m. *C a m i l l a Susanne Albertine Pontoppidan*, f. 25 Jan. 1833 † 2 Juni 1913. Søn:
C a r l Christian, f. 22 Okt. 1874 † 18 Jan. 1913, Fabriksejer, g. 29 Jan. 1904 m. *E m m a Augusta Josefina Petronella Gustafva Ekenstierna*, f. 14 Okt. 1876. [Charlottenlund.] Sønner:

Barnekow.

- a) **Sixten Carl Sophus**, f. 24 Jan. 1905, Direktør.
[Amsterdam.]
- b) **Kjell Christian Martin**,^o f. 29 Dec. 1907, cand. jur.
[Charlottenlund.]

Barner.

Gammel meklenborgsk Adelslægt, hvoraf Descendenterne af Generalmajor Helmuth Gotthardt Barner (f. 1714 + 1775) naturaliseredes 3 Juli 1872.

Linjen Alkestrup.

1. Gren.

Conrad Vilhelm Tycho Barner^o, f. 28 Aug. 1868 (Søn af Premierlieutenant **Sophus Theodor**, f. 30 Sept. 1832 + 30 Marts 1873, og **Dorothea Cathrine Antoinette Kier**, f. 16 Marts 1842, g. 21 Juni 1867 † 16 Juni 1876), Assistent* i Generaldirektoratet for Post- og Telegrafvæsenet. [K.]

Broder:

Leopold Theodor Christian, f. 2 Jan. 1871, cand. polyt., Distriktsingeniør i Vandbygningsvæsenet for Nordfyen, Laaland-Falster og Bornholm m. m. (R.*D.M.), g. 24 Okt. 1930 m. **Anna Marie Olsen**, f. 8 Dec. 1912.

2. Gren.

Christian Leopold Barner, f. 7 Maj 1862 (Søn af **Leopold Theodor** til Kalundborg Ladegaard, f. 21 Juni 1829 + 6 April 1868, og **Mathilde Leontine Margrethe Feddersen**, f. 19 Okt. 1836, g. 12 Dec. 1856 † 27 Juni 1901) [Amerika.], g. 16 Juli 1885 m. **Caroline Lange**, f. 28 Marts 1860, skilt. [Vigersted ved Ortved.] Børn:

1. **Caroline Mathilde**, f. 28 April 1886, Oversygeplejerske. [K.]
2. **Charlotte Wilhelmine**, f. 4 Maj 1889, g. 18 Dec. 1918 m. Sognepræst **Lars Peder Poulsen**, f. 9 Nov. 1887. [Vigersted ved Ortved.]
3. **Bent Frands**^o, f. 20 Marts 1898, Assistent i Brandforsikringsselskabet »Danmark«, g. 10 Febr. 1928 m. **Emmy Wilhelmine Henriette Dronninggaard**, f. 3 Okt. 1900. [Gentofte.] Datter:

Edele, født 16 Okt. 1929.

Søster:

Charlotte Wilhelmine, f. 20 Juni 1858, g. 1 Marts 1882 m. Kammerherre hos Hertugen af Cumberland **Ernst Rudolph Hilmar William Otto Segeband von Estorff** til Neetze, f. 17 Juni 1855 + 14 April 1913. [Neetze ved Lüneburg.]

Barner.

Linjen Vedbygaard.

Gottfried Joachim Christopher Barner,^o f. 11 Aug. 1879 (Søn af Stationsforstander Joachim Gottfried, f. 21 Febr. 1848 + 15 Dec. 1911 og Emilie Margrethe Bull, f. 25 Febr. 1852, g. 3 Nov. 1874 + 13 Dec. 1918). Assistent ved Statsbanernes Kassekontor, g. 4 Juni 1915 m. Sigrid Marieanne Hagerman, f. 26 Dec. 1893. [Dragør.] Børn:
1. Joachim-Gottfried, f. 25 Okt. 1916.
2. Else Helene Emilie Gottfriede, f. 5 Dec. 1917.
3. Helmuth Axel, f. 25 Marts 1921.

Søster:

Ida Ingeborg Clara, f. 25 April 1878. (Thaarupgaard.) [K.]

Farfaders Farbroder:

Frederik Christian, f. 15 Dec. 1801 + 23 Juni 1869, Fyrinspektør. Søn:

Hartvig Conrad Frantz, f. 15 Febr. 1834 + 30 Juli 1892, g. 1^o 1 Okt. 1863 m. Marie Louise Ermutha Stolze, f. 4 Aug. 1842 + 27 Juni 1864, 2^o 24 Okt. 1873 m. Johanne Charlotte Marie Jessine Dorph-Petersen, f. 25 Juli 1840 + 25 April 1911. Børn:

af 1. Ægteskab:

a) Marie Louise Ermutha, f. 25 Juni 1864, g. 3 Juli 1891 m. Ludvig Carl Moe, f. 9 April 1850 † 24 Nov. 1921. [Farum.]

af 2. Ægteskab:

b) Vilhelm Frederik Sophus, f. 16 Juni 1876, Forvalter. [Søndermølle.]

c) Sophie Charlotte Margrethe, f. 12 Jan. 1878, overord. Stiftsdame i Vallø. [K.]

d) Sophie Caroline, f. 21 Febr. 1880, g. 21 Juni 1901 m. Forpagter Agner Barfod, f. 1 Juni 1873. [Prøvegaard.]

Linjen Eskildstrup.

Uddød paa Mandslinjen 14 Nov. 1921 med Kammerherre Hans Sophus Vilhelm Barner.

Edele Margrethe Barner^o, f. 10 Maj 1870, (Datter af Christian til Grundmosegaard, f. 2 Okt. 1834 † 8 Okt. 1909 og Sophie Birgitte Caroline, født Farsberg, adlet Sehested, f. 28 Okt. 1847, g. 6 Maj 1868 † 20 Dec. 1891), Medbesidderinde af det Barner'ske Fideikommis, g. 4 Juni 1897 m. Godsforvalter paa Grevskabet Lerchenborg Frederik Septimus Wilcken, f. 7 Aug. 1864 † 14 Dec. 1926. [K.]

Søster:

Soffy Julie, f. 18 Maj 1878, Medbesidderinde af det Barner'ske Fideikommis, g. 24 April 1904 m. Henning Otto, f. 1 Jan. 1877 † 20 Sept. 1905. [K.]

Barner.

Farbroder:

Konrad, f. 26 Okt. 1836 † 13 Aug. 1903, Kammerherre, Overtoldinspektør, g. 24 April 1863 m. *Nanna Elisabeth Iselin Fabritius-Tengnagel*, f. 12 Sept. 1836 † 25 Juli 1883.

Datter:

Anna Margrethe Iselin, f. 12 Maj 1864, overord. Stiftsdame i Vallø. [Wiesbaden.]

Bartholin.

Dr. Thomas Bartholins Sønner blev adlet 6 April 1731.

Vaabenafbildning i Farver og udførlig Slægttavle, se Aarg. 1932.



I. Linje.

Johan Caspar Thomas Bartholin Eichel, f. 15 Nov. 1892, (Søn af Vejerassistent *Johan Caspar Thomas Bartholin Eichel* f. 16 Maj 1848 † 2 Juni 1907). [Nødensbjerggaard ved Frederikssund.]

Moder:

Marie (Maja) Christence, født Münster, f. 23 Juni 1854, g. 1^o 26 Febr. 1875 m. Købmand *Herman Valdemar Boserup*, f. 27 April 1845 † 23 Maj 1878, 2^o 10 Sept. 1886. Enke 2 Juni 1907. [K.]

Farfader.

Caspar Georg Bartholin - Eichel, f. 8 Juli 1813 † 24 April 1902, g. 16 Sept. 1842 m. *Holga Aagaard*, f. 13 Okt. 1822 † 6 Marts 1875. Børn:

1. *Holga Georgia (Lytte)*, f. 13 Okt. 1861, g. 10 Okt. 1890 m. Revisor i den svenske Generaltoldstyrelse, cand. jur. *Carl Pontus Dahlander*, f. 21 Juni 1860. [Stockholm.]
2. *Georg Valdemar Just Bartholin*, f. 23 Jan. 1863 † 11 Juni 1930, Postmester, g. 1^o 18 Maj 1894 m. *Ellen Valeur Quaae*, f. 6 Aug. 1872 † 20 Aug. 1897, 2^o 25 Nov. 1898 m. *Marie (Mimi) Dorothea Philipsen*, f. 5 Okt. 1872. [Aabybro.] Børn:

af 2. Ægteskab:

- a. *Birger*, f. 1 Maj 1900, Kunstmaler. [Paris.]
 - b. *Holger Louis*, f. 3 Nov. 1902, Bankassistent. [K.]
 - c. *Ellen Elisabeth*, f. 23 Juni 1906. (Estvadgaard.) [K.]
3. *Thalia Helene (Lone)*, f. 14 April 1866, g. m. Kammerherre *Christian Lerche*.

Bartholin.

II. Linje.

Jorge Carlos Norberto Bartholin, f. 6 Juni 1887 (Søn af Købmand José Domingo, f. 15 Jan. 1857 † 20 Dec. 1904).

Søskende:

1. Elvira Marta, f. 2 Maj 1880.
2. Manuela Laura Isora, f. 14 Juni 1883.
3. Eduardo Ernesto Tomas, f. 21 Dec. 1891.

Moder:

Elvira, født Alvarez, f. 10 Dec. 1857, g. 21 Juli 1879, Enke 20 Dec. 1904. [Limache og Valparaiso.]

Farfader:

- Johann, f. 1808 † 25 Febr. 1868, Havnekaptajn, g. 26 Nov. 1835 m. Manuela de la Guarda, f. 1819 † 8 Jan. 1907. Døtre:*
1. Maria del Rosario, f. 27 Juni 1849, g. 13 Okt. 1870 m. Godsejer Antonio Tomas Alvarez, † 13 Juni 1893. [Estancia de Chillan.]
 2. Maria Mercedes, f. 9 Nov. 1853, g. 13 Dec. 1879 m. Landmand Esequiel Lavaderos, † 10 Juni 1920. [...]

III. Linje.

Thomas Johannes Bartholin^o, f. 26. Maj 1890 (Søn af Mag. scient., Bibliotheksassistent Caspar Thomas, f. 6 Dec. 1844 † 5 Maj 1926), cand. mag., Adjunkt, g. 7 Juli 1911 m. Marie Hansen, f. 9 Sept. 1887. [Hellerup.] Søn:

Palle Henning Casper, f. 26 Jan. 1912, stud. theol. [Hellerup.]

Søster:

Elsie Marie, f. 23 Nov. 1885, overord. Stiftsdame i Vallø, cand. mag., Kommunelærerinde. [K.]

Moder:

Sophie Amalie Christine, født Andersen, f. 3 Maj 1855, g. 18 Maj 1883, Enke 5 Maj 1926. [K.]

Farfaders Brødre:

1. Vilhelm Peter, f. 24 Maj 1826 † 26 Dec. 1896, Kammerjunker, Husloged, g. 27 Dec. 1856 m. Jacobine Severine Gottholdine Grevenkop-Castenskiold, f. 20 Sept. 1835 † 28 Sept. 1912. Sønner:

- a. Jørgen Frederik^o, f. 18 Nov. 1857, Lieutenant,* Redaktør (R.*), g. 8 Dec. 1886 m. Karen Nielsine Jensen, f. 28 Nov. 1857 † 3 Dec. 1921. [K.] Datter:

Ebba, f. 17 Sept. 1887, g. 1^o 5 Juni 1911 m. Overlæge, Professor, Dr. med. Christen Lundsgaard, f. 11 Juni 1883, skilt 1917 † 1930, 2^o 18 Jan. 1922 m. Profes-

Bartholin.

- sor, Dr. phil. Otto Adolf Eduard Brandt, f. 26 Aug. 1892. [Erlangen.]
- b. *Frederik*, f. 28 Juni 1859 † 1925, g. 8 Okt. 1892 m. *Juliane Maria Haxvold Hansen*, f. 15 Dec. 1859. [Chicago.] Døtre:
- 1) *Esther*, f. 2 Nov. 1895, g. 11 Juni 1922 m. *Vaskerier Arthur Mandler*, f. 13 Aug. 1892. [Chicago.]
 - 2) *Julie*, f. 23 Maj 1897.
2. *Frederik*, f. 20 Juli 1829 † 11 Aug. 1901, Oberstlieutenant, g. 1^o 2 Dec. 1858 m. *Philippa Julia Bornemann*, f. 26 Febr. 1839 + 14 April 1862, 2^o 20 Aug. 1868 m. *Louise Christine Bornemann*, f. 7 Febr. 1849 + 19 Febr. 1923. Døtre:
- af 1. Ægteskab:
- a. *Philippa Julia Elise*, f. 27 Jan. 1861, g. 15 Juni 1888 m. Afdelingschef ved Statsbanernes Centralforvaltning *Frants Emil Petersen*, f. 14 Dec. 1839 + 25 Jan. 1890. [Fredensborg.]
- af 2. Ægteskab:
- b. *Louise (Titi) Christine Elisabeth*, f. 27 Dec. 1869, overord. Stiftsdame i Vallø. [K.]

Bauditz.



Wolf Heinrich von Bauditz eller Baudissin, der stammede fra en gammel Adelslægt fra Øvre Lausitz, traadte 1625 i dansk Tjeneste som Oberst. En af hans Sønnesøner af samme Navn blev 1741 tysk Rigs greve og er Stamfader til Rigsgreverne *Baudissin*, af hvilke nu ingen længer er i Danmark. Derimod blev de ægte agnatiske Descendenter af den 1816 afdøde General-lieutenant *Friedrich Carl Bauditz* ved Patent af 12 Aug. 1884 anerkendte som dansk Adel. — Vaabenafbildning i Farver og udførlig Slægttavle, se Aarg. 1909.

I. Linje.

Christian Ferdinand Wolf Heinrich Bauditz,^o f. 5 Dec. 1888 (Søn af Toldassistent *Ferdinand Christian Fürchtegott*, f. 6 Okt. 1852 † 20 Juni 1903 og *Olgia Marie Alexandra Holst*, f. 28 Okt. 1847, g. 11 Nov. 1883 † 5 Aug. 1927), Kontrolør ved Post- og Telegrafvæsenet, g. 14 Okt. 1916 m. *Anna Kirk Nordbek*, f. 1 Marts 1889. [Ringkøbing.]

Farfader:

Christian Ferdinand, f. 31 Jan. 1815 † 5 Jan. 1909, Kammerherre, Generallieutenant, g. 1 Jan. 1843 m. *Jacobine Margrethe Cathrine Seidelin*, f. 16 Febr. 1817 † 7 Nov. 1901. Børn:

Bauditz.

1. **Thyra** Christiane Louise Sophie, f. 17 Aug. 1850. (Vemmetofte.) [K.]
2. **Otto Waldemar**, f. 4. Maj 1855 † 28 Juni 1911 Ekspeditionssekretær, g. 16 Juli 1891 m. **Flora Sophie Christiane Jacobsen**, født Jensen, f. 18 Jan. 1858 + 30 Dec. 1896
Datter:
 Augusta Fernanda Jenny Olufa, f. 27 Aug. 1894, g. 6 Juli 1919 m. Speditør Axel L u j a Falck, f. 14 Juli 1892. [K.]
3. **Christian**, f. 1 Sept. 1856 † 31 Marts 1929. Justitsraad, Proprietær, Klasselotterikollektør, g. 28 Maj 1887 m. Elise Frederikke (F r e d e) Sørensen, f. 24 Aug. 1863. [Svendborg.] Børn:
 - a. **Christian-Edvard** Niels Wolf Heinrich^o, f. 18 Febr. 1888. Arkitekt. g. 22 Juni 1928 m. **Christine Hedobald-Petersen**, f. 2 Maj 1881. [K.]
 - b. **Siegfriede** Margrethe Ludovica Johanne Augusta Mathilde Marie, f. 13 Okt. 1890. (Støvringgaard.) [Svendborg.]
 - c. **Frederik-August** Emil Fürchtegott, f. 9 Sept. 1891, Overassistent ved Post- og Telegrafvæsenet. [Hobro.]
 - d. **Gustav-Adolph** Elie Waldemar Gotthilf, f. 15 Juni 1893. Manufakturhändler. [K.]
4. **Anna Mathilde**, f. 18 Febr. 1858, Enke efter Oberst Alfred Haxthausen.

II. Linje.

- Ove** Bauditz,^o f. 3 Marts 1871 (Søn af Toldkontrollør **Waldemar Sempill**, f. 9 Nov. 1839 + 28 Nov. 1910, og **Anna Augusta Abel**, f. 4 Maj 1846 † 15 Aug. 1910), Kaptajn,* g. 28 Nov. 1899 m. **Ellen Sophie Fernanda Rasmussen**, f. 25 Febr. 1875. [K.] Børn:
1. **Ellen** Margrethe, f. 10 Dec. 1899, g. 1 Nov. 1924 m. Grosserer, cand. pharm. **Harald** Emil Valdemar Johannsen, f. 24 Nov. 1888. [Hellerup.]
 2. **Susanna**, f. 23 April 1901, g. 29 Maj 1925 m. Repræsentant for »Falch og Søager« **Svend Aage Frederik Witt** f. 5 Maj 1899. [K.]
 3. **Hennig**, f. 22 Sept. 1902. [K.]
 4. **Ebba**, f. 28 April 1904. [K.]
 5. **Peter**, f. 2 Sept. 1905, Assistent ved »De Forenede Bryggerier«, g. 6 Sept. 1929 m. **Henny** Carla Enemark, f. 10 April 1908. [K.] Døtre:
 - a. **Inger**, f. 25 Nov. 1929.
 - b. **Anette**, f. 25 Jan. 1932.

Søster:

- Agnès**, f. 11 Febr. 1875, g. 1^o 10 Juli 1903 m. Mæglerfuldmægtig **Robert Fogelmark Rømer**, f. 17 Nov. 1871, skilt, 2^o m. Maler **Poul Friis-Nyboe**, f. 26 Marts 1869, skilt, 3^o

Bauditz.

5 Aug. 1929 m. Kunstmaler Carl Joel Lönnquist, f. 9 Juli 1889. [Farum.]

Farbroder:

Carl Frederik Ferdinand, f. 24 Maj 1838 + 8 April 1897, dansk Vicekonsul, Købmand, g. 19 Okt. 1871 (kirkelig viet 19 Sept. 1880) m. Soledad de Bareto, f. 30 Sept. 1844. [Baldwin Park, L. A. County, Californien.] Døtre:

1. Nieves, f. 2. Sept. 1872, g. 16 April 1901 m. Paul Gibsone, f. 22 Okt. 1867 † 23 Dec. 1904 [Staten Island, New York.]
2. Maria Christina, f. 24 Juli 1878, g. 27 April 1903 m. Ingeniør George Lewis Lepage, f. 28 Aug. 1870 † 2 Dec. 1909. [Baldwin Park, L. A. County, Californien.]
3. Olga Siegfriede, f. 2 Maj 1885, g. 1 April 1906 m. Catlin Christian Gerold, f. 10 Okt. 1878. [Los Angeles, Californien.]

Farfaders Brødre:

1. *Ferdinand Carl Adolph*, f. 17 Marts 1811 + 18 Maj 1866, Kammerherre, Oberst. Søn:

Ferdinand Frederik Christian, f. 5 Nov. 1846 + 23 Marts 1912, cand. polit., g. 1^o 4 Juni 1879 m. *Caroline Mathilde Holberg*, f. 29 Juli 1854 + 24 April 1881 2^o 21 Maj 1884 m. *Louise Thalia Charlotte Holm*, f. 7 Juli 1854 + 26 Febr. 1918. Børn:

af 1. Ægteskab:

- 1) Henriette (Henny) Siegfriede, f. 16 Febr. 1881. [England.]
- af 2. Ægteskab:
- 2) Nonny Margrethe, f. 7 Aug. 1885, g. 1^o 21 Maj 1904 m. Direktør Valdemar Frederik Ferdinand Fleuron-Jacobsen, f. 15 Marts 1867, skilt 1924, 2^o 16 Maj 1925 m. Fabrikant Carl Holger Seidelin Visby, f. 17 Okt. 1882. [K.]
 - 3) Carl Adolph Holm, f. 22 Nov. 1888, Bankbestyrer, g. 21 Sept. 1918 m. Louise Theodora (Bitten) Jacobsen, f. 18 Okt. 1894. [Holbæk.] Sønner:
 - a) Knud Christian Haagen, f. 23 Juni 1919.
 - b) Carl Henrik, f. 23 Aug. 1924.

2. *Walde mar Gustav Otto*, f. 15 Jan. 1822 † 7 Marts 1901, Kammerjunker, Kaptajn, g. 18 Dec. 1852 m. *Ellisabeth Johanne Henriette Owen*, f. 24 Febr. 1827 + 7 Maj 1882. Børn:

- a. Rolf, f. 22 Jan. 1860, Kommandør* (K. 1 D.M.) (H.H.T.) (F.Æ.L.4.) (N.O.N.3.) (N.St.O.2.2) (Pr.Kr.3.) (Sp.S.M.F.3.) (Ø.r.K.2.), g. 9 Nov. 1883 m. Olga Baller, f. 12 Marts 1857. [K.]
- b. Ingeborg, f. 2 Maj 1864, g. 3 Maj 1892 m. Grosserer Lars Emil Bruun, f. 29 Marts 1852, skilt, † 1924. [Charlottenlund.]

Bauditz.

- c. **Knud Valdemarsson**,^o f. 18 Febr. 1866, cand. Jur., Kammerjunker, Amtsforvalter for Holstebro Amtstuedistrikt (R*) (R.St.Stan.3.), g. 17 Juni 1925 m. **Karen Petra Amanda Jensen**, f. 9 Jan. 1876. [Holstebro.]

III. Linje.

Gustav Ludvig Bauditz,^o f. 2 April 1882 (Søn af Skoledirektør, Professor **Sophus Gustav**, f. 23 Okt. 1850 † 16 Aug. 1915, og **Emilie Ida Jeanine Augustinus**, f. 15 Febr. 1860, g. 12 Okt. 1880 † 26 April 1903), Forfatter, Redaktør, Landskabsmaler, g. 1^o 17 Marts 1907 m. **Agnete Bredahl**, f. 13 Dec. 1880, skilt, 2^o 27 Juli 1918 m. **Harriet Preda Nielsen**, f. 8 Okt. 1876. [K.]

Farfaders Brødre:

1. **Carl Adolph Valentin**, f. 9 Okt. 1810 † 1 Juli 1895, *Aktuar*, g. 21 Okt. 1859 m. **Elisabeth Carlsen**, f. 28 Febr. 1838 † 27 Sept. 1902. Døtre:
 - a. **Louise Gustave Dorothea Hildegard**, f. 30 Jan. 1861, Direktrice i Præmieselskabet for Plejemødre, Medlem af Grænseforeningens Hovedbestyrelse m. m., g. 1 Maj 1886 m. Stadsarkitekt **Hans Bech Wright**, f. 29 Dec. 1854 † 3 Dec. 1925. [Gentofte.]
 - b. **Julie Sophie Frederikke Caroline**, f. 4 Aug. 1862, g. 9 Sept. 1888 m. Guvernør* over de dansk-vestindiske Øer **Lars Christian (Tom) Helweg-Larsen (K.³D.M.)**, f. 30 Okt. 1860. [K.]
2. **Peter Jacob Frederik**, f. 29 Juli 1817 † 30 April 1864, *Kammerjunker, Major*, g. 19 Dec. 1851 m. **Sophie Marie Christiansen**, f. 20 Marts 1831 † 16 Dec. 1916. Børn:
 - a. **Herman Vilhelm Gustav**, f. 3 Jan. 1859, Kontorchef i Bikuben, g. 26 Nov. 1901 m. **Hedvig Meyer**, f. 25 Juni 1879. [K.] Børn:
 - 1) **Ulf Henrik Gustav**, f. 30 Juni 1903, cand. polyt. [K.]
 - 2) **Mogens Peter Gustav**, f. 26 Jan. 1907.
 - 3) **Inge Margrethe Susanna**, f. 5 Sept. 1912. (Vallø.)
 - b. **Herman Adolph Johannes**, f. 19 Juli 1861 † 17 Aug. 1932, *Assistent ved Statsbanerne*, g. 28 Juni 1899 m. **Anna Marie Jensen**, f. 6 Juni 1864 † 13 Okt. 1930. Søn: **Gustav Peter Sigismund**,^o f. 8 Maj 1900, Assistent i Privatbanken, g. 16 Jan. 1931 m. **Emmy Viola Rasmussen**, f. 15 Febr. 1896. [K.]
3. **Sophus Heinrich Octavius**, f. 11 Okt. 1829 † 6 Juli 1896, *Kammerjunker, Oberstlieutenant*, g. 29 Maj 1858 m. **Elisabeth Catharina Arboe**, f. 5 Marts 1834 † 6 Dec. 1923. Søn: **Niels Peter Adolph**, f. 12 Jan. 1863 † 14 Juli 1931, *Jagtkunker, Forstkandidat*, g. 1^o 4 Juni 1890 m. **Wilhelmine Mathilde Bornemann**, Besidderinde af det 5. Raben-Levetzau-Bornemannske Fideikommis, f. 23 Jan. 1865,

Bauditz.

skilt, 2^o 11 Maj 1915 m. Frederikke (F r e d y) Juliane Marie Christensen, f. 18 Aug. 1878. [K. og Holte.] Børn:
af 1. Ægteskab:

- 1) S o p h i e Wilhelmine Elisabeth Julia, f. 18 Maj 1891, g. 21 Febr. 1922 m. Farmer T h o m a s Wesley-Johns, f. 22 Aug. 1886. [Drayton, Ontario, Canada.]
- 2) A n n a M a r g r e t h e Charlotte Amalie, f. 9 April 1895, g. 10 Juli 1932 m. Stationsforstander H j a l m a r Robert Adler Reiff, f. 10 Juli 1889. [Svinninge.]
- 3) M a r i e - L o u i s e Harriet Frieda, f. 7 Aug. 1898. (Vallo.) [K.]
af 2. Ægteskab:
- 4) V i l h e l m, f. 20 April 1912, Elev paa Skoleskibet »København«. (Oplysn. savnes.)

Beck.*

(Beck-Friis.)



Gammel dansk Adelslægt, der kendes fra Slutningen af det 15. Aarh. og ved Skaanes Afstanelse til Sverige blev svensk. — 4 Aug. 1741 erholdt Corfitz Ludvig Beck af Kong Christian VI Tilladelse til at føre de (Skak-tavl-) Friis'ers Navn og Vaaben i Forbindelse med sit eget. 1770 blev Slægten optaget i den svenske friherrelige Stand og 1791 (fra 1777) i Grevestanden. — Udførlig Slægttavle og Vaaben i Farver se Aarg. 1886.

Greve C o r f i t z Hans Beck-Friis^o til Grevskabet Børringe Kloster m. m., f. 30 Juli 1881 (Søn af Greve C o r f i t z Christian til Grevskabet Børringe Kloster m. m., f. 26 Maj 1853 † 13 Juni 1911), Hofjægermester, Ritmester i Skaanske Kavall.-Reg.s Res. (S.G.V.Jbmt.) (S.V.3.¹), g. 28 Okt. 1908 m. Grevinde C e c i l i a Christine Adelaïde Aurore Lewenhaupt, f. 22 Okt. 1884 [Børringe Kloster ved Børringe.] Børn:

1. Friherre C o r f i t z Ludvig Sixten, f. 5 Aug. 1909. Student, Lieutenant i Skaanske Kavall.-Reg. Res.
2. Friherreinde E b b a Cecilia Christina, f. 3 Maj 1911.
3. Friherre S i g v a r d Gustaf, f. 28 Sept. 1913.
4. Friherreinde A n n a C e c i l i a Julie, f. 13 Jan. 1917. •

Søskende:

1. Friherreinde A n n a Amélie Christina, f. 16 Aug. 1879, (Pr. r.K.) (R.r.K.), g. 7 Okt. 1903 m. Oberstltnt. i Armeen, Ritmester i Skaanske Kavall.Reg.s Res., C a r l G u s t a f Frederik Staël von Holstein, f. 18 Jan. 1874. [Stockholm.]
2. Friherre L a v e Malcolm, f. 30 Aug. 1883, Kommandørkaptajn (R.*) (S.Sv.3.¹) (S.V.3.¹) (B.Z.L.3.) (Pi.H.R.3.¹) (I.Kr.

Beck.

- 4.) (N.St.O.2.²) (Sp.C.III.2.), g. 25 Sept. 1913 m. Elisabeth (B e t h) Lagercrantz, f. 16 Marts 1893. [Stockholm.]
3. Friherre Joachim (J o c h u m) Christian, f. 3 Juli 1886, cand. jur., 1. Kancellisekretær i Forsvarsdepart., g. 29 Aug. 1917 m. S i g n e Maria Juliana Catharina Grenander, f. 6 Sept. 1898. [Stockholm.] Døtre:
 - a. Friherreinde Signe Maria B a r b a r a, f. 26 Aug. 1919.
 - b. Friherreinde A n n a Karin Elisabeth, f. 10 Jan. 1921.
4. Friherre H a n s Gustaf, f. 31 Dec. 1893, cand. jur. & phil. Udenrigsraad (B.L.5.) (Fi.H.R.3.¹) (Le.S.4.) (Po.P.R.4.) (Sp.C.III.3.), g. 11 Nov. 1920 m. Grevinde M a r g a r e t a Gabriella Oxenstierna af Korsholm og Wasa, f. 22 Okt. 1896. [Stockholm.] Børn:
 - a. Friherre H a n s Erik Gabriel, f. 24 Sept. 1921.
 - b. Friherre E r i k Lave Gabriel, f. 13 April 1923.
 - c. Friherreinde A n n a M a r i a Eleonora, f. 31 Aug. 1924

Moder:

Enkegrevinde E b b a Maria Albertina, født Reenstierna, f. 19 Marts 1859, g. 9 Okt. 1878, Enke 13 Juni 1911. [Lund.]

Farfader.

Greve Corfitz Augustin, f. 12 Febr. 1824 † 16 April 1897, g. 12 Aug. 1851 m. Christina Nordenfeldt, f. 16 Maj 1829 † 7 Juli 1914. Børn:

1. Friherre S i g v a r d Olof, f. 25 April 1855, Kabinetsammerherre* hos Kong Gustaf V, Major* (K.¹) (S.G.V.lmt.) (S.G.V.Sbm.) (S.Gb.M.T.) (S.O.II.lmt.) (S.N.2.¹) (S.Sv.3.¹) (B.Z.L.2.¹) (Fi.H.R.2.¹) (I.Kr.4.) (Pr.Kr.3.) (Pr.R.Ø.2.*²) (R.St.Stan.I.) (S.H.F.3.²). [Norra Lindved ved Børringe.]
2. Friherre L a v e Robert, f. 23 Aug. 1857 † 19 Juni 1931, Herredshøvding, g. 1^o 3 Sept. 1889 m. Friherreinde A d r i a n a Elisabeth De Geer af Finspång, f. 23 Febr. 1867 † 14 Sept. 1898, 2^o 26 Marts 1904 m. Anna Maria Ekmark, f. 22 Juli 1874. [Skövde.] Børn:
af 1. Ægteskab:
 - a. Friherre Ebbe C h r i s t i a n, f. 20 Maj 1890, Civilingeniør, g. 29 Okt. 1927 m. Anna-Lisa Bolling, f. 15 Sept. 1898. [Stockholm.] Børn:
 - 1) Friherre E b b e Augustin, f. 28 Juli 1928.
 - 2) Friherreinde Anna Lisbet Christina, f. 14 Marts 1931.
 - b. Friherre J a c o b Gerard, f. 14 Febr. 1892, Arkitekt. [Stockholm.]
 - c. Friherreinde Eve Ulrika (U l l a), f. 16 Marts 1894, Husmoder ved Sabbatsbergs Sygehus, Stiftsfrøken i Vadstena, (Ø.r.K.1.). [Stockholm.]
 - d. Friherreinde Leonora (N o r a) Christina, f. 26 Juli 1897, g. 29. Aug. 1929 m. Major* i det norske Art., Præsident i den blandede Kommission for Udveksling af græske og tyrk. Undersaatter, Højesteretsadvokat H a n s Holstad, f. 23 Aug. 1873. [Konstantinopel.]

Beck.

- e. Friherre **Eugen Gerard**, f. 7 Sept. 1898, Lieutenant ved Vendes Art.-Reg., g. 12 Okt. 1925 m. **Karin Jeanna Metta Paulli**, f. 13 April 1903. [Kristianstad.] Søn: Friherre **Lave Åke**, f. 18 Aug. 1926.
af 2. Ægteskab:
- f. Friherre **Ante Olof**, f. 1 Aug. 1905, cand. jur., extraord. Hofretsnotar. [Sköfde.]
- g. Friherre **Johan Olof**, f. 10 Dec. 1906, extraord. Hofretsnotar. [Eskilstuna.]
- h. Friherreinde **Eva Maria**, f. 30 Aug. 1908, g. 21 Juni 1930 m. extraord. Hofretsnotar, cand. jur. **Gustaf Axel Wilhelm Ros**, f. 25 Sept. 1901. [Göteborg.]
3. Friherreinde **Anna Cecilia**, f. 27 Aug. 1860, g. m. Ritmester, Friherre **Sten Gyllenstierna**, skilt. [Lund.]
4. Friherre **Hans Joachim**,^o f. 27 Sept. 1861, Gesandt* (S.K.*) (I.F.1.) (S.G.V.Jmt.) (S.M.5.O.) (S.N.1.) (B.L.3.) (B.Z.L.3.²) (F.Æ.L.3.) (I.Kr.5.) (Ju.St.S.1.) (N.O.N.3.) (N.St.O.3.1) (P.Chr.2.) (P.S.&L.2.) (Pr.Kr.3.) (R.St.Stan.2.) (S.Kr.4.) (Sp.C.III.3.) (T.O.1.) (Ø.J.Kr.1.) (Ø.L.1.) (Ø.r.K.1.*). [Norra Lindved ved Børringe.]
5. Friherreinde **Eva Christina** til Ekenholm og Röl, f. 1 Febr. 1864, g. 8 Febr. 1886 m. svensk Overkammerherre, Oberst **Henrik Albrecht von Stockenström** til Ekenholm, Berga, Röl og Ånhammar, f. 1 Jan. 1842 † 8 Jan. 1914. [Ekenholm ved Dunker.]
6. Friherreinde **Christina Augustina** (**Stina**), f. 21 Aug. 1865. [Norra Lindved ved Børringe.]

Farfaders Broder:

Friherre Joachim Tawast, f. 29 Dec. 1827 † 16 Jan. 1888, Hofmarskal, Oberstlieutenant, g. 18 Febr. 1855 m. Friherreinde **Ebba Gustafva Eva Carolina Oxenstierna af Eka och Lindö** til Fideikommissgodset **Harg med Christineholm**, f. 25 Marts 1833 † 17 Jan. 1916. Børn:

1. Friherre **Carl Joachim** til Fideikommissgodset **Harg med Christineholm**, f. 24 Maj 1856 † 19 April 1927, Bjergingeniør, Præsident i Landbrugsakademiet, g. 20 Sept. 1883 m. Friherreinde **Anna von Otter**, f. 27 Febr. 1861. [Stockholm.] Børn:
- a. Friherreinde **Eva Ebba Gustafva**, f. 11 Nov. 1884, g. 4 Jan. 1908 m. Kontreadmiral **Claas Fabian Tamm** (K.²), f. 13 Nov. 1879. [Stockholm.]
- b. Friherre **Carl Sigvard**^o til Fideikommissgodset **Harg med Christineholm**, f. 28 Okt. 1886, Bjergingeniør, Brugs ejer (S.V.3.¹), g. 12 Aug. 1913 m. **Ulrika Elisabeth Charlotta Wersäll**, f. 10 Juli 1892, [Harg.] Børn:
- 1) Friherreinde **Elisabeth Margaretha**, f. 13 Sept. 1914.
- 2) Friherreinde **Ulla Ann-Charlotte**, f. 19 Okt. 1918.
- 3) Friherreinde **Ewa Ingegerd**, f. 12 Febr. 1920.
- 4) Friherre **Carl-Gabriel**, f. 5 Dec. 1921.

Beck.

- c. Friherre Gustaf Joachim (J o c k u m), f. 28 Okt. 1886, Ritmester ved kgl. Livreg. til Hest, Direktør i »Svenska Lantbrukarnes Olycksfallsförsäkringsbolag« (R.*) (S.M.5.O.) (S.V.3.1) (F.Æ.L.5.) (I.Kr.5.) (N.St.O.3²), g. 25 Okt. 1913 m. Ebba Charlotte Dagmar Rosenblad, f. 4 Juli 1891. [Stockholm.] Børn:
- 1) Friherreinde Ebba Agneta Charlotta, f. 22 Nov. 1914.
 - 2) Friherreinde Anna Dagmar W i v e k a, f. 19 April 1916.
 - 3) Friherre Carl Holger J o a c h i m, f. 2 Sept. 1917.
- d. Friherre J o h a n Hugo, f. 5 Juni 1890, cand. jur., Legationsraad (S.G.V.Jmt.) (S.N.3.) (B.L.II.3.) (Bulg.F.3.) (F. off. de l'instr. publ.) (F.Æ.L.4.) (Gr.F.3.) (I.M.&L.3.) (Ju. St.S.3.) (M.C.2.1) (P.Gr.2.1) (Pr.Kr.4.) (Pr.r.K.2.3.) (Pr. R.Ø.3.) (Rum.Kr.2.) (T.r.H.2.) (Ø.r.K.2.), g. 26 Aug. 1913 m. Grevinde G u n i l l a Bielke, f. 17 Jan. 1893. [Washington.] Børn:
- 1) Friherreinde Eva Gunilla C h r i s t i n a, f. 12 Jan. 1916.
 - 2) Friherre J a n Lars Johansson, f. 12 Juni 1930.
2. Friherreinde E v a Lovisa, f. 16 Febr. 1858, g. 23 Aug. 1881 m. Greve Gustaf Erik Lewenhaupt til Geddeholms og Aggarøs Fideikommiss, f. 31 Juli 1849 † 8 Marts 1928. [Geddeholm ved Vesterås.]
3. *Friherre J o h a n Gabriel til Søderø, f. 25 Jan. 1862 † 6 Juli 1929, Øverstekammerjunker, Statsraad, tjenstgørende Kammerherre hos Enkedronning Sofia, Ritmester, g. 25 Sept. 1886 m. Friherreinde A n n a Sofia Elisabeth Adelswärd, f. 16 Juni 1866. [Søderø ved Kættilstad.] Børn:*
- a. Friherreinde Anna E b b a Augusta, f. 8 Juli 1887, g. 10 Juli 1909 m. Oberstltnt., Adjutant hos Kronprinsen, Greve C a r l G u s t a v David Hamilton, f. 8 Maj 1882. [Göteborg.]
 - b. Friherreinde Eva E l i s a b e t h Marianna, f. 10 Nov. 1888, g. 27 Juni 1910 m. Ritmester ved Livreg. til Hest Res., Greve K n u t Erik Carlsson Lewenhaupt til Fideikommissgodserne Geddeholm og Aggarø, f. 25 Jan. 1886. [Geddeholm ved Vesterås.]
 - c. Friherre Seth S i g v a r d Johan, f. 27 Nov. 1892, Ritmester i Livreg. til Hest's Res., Forvalter. [Søderø ved Kættilstad.]
4. Friherreinde E b b a Fredrika, f. 3 Febr. 1864, Enke efter Oberstlieutenant, Friherre E r i k Thott.

von Beck.*

Bremisk Slægt. Kaptajn i Livgarden Christian Frederik von Beck naturaliseredes ved Patent af 30 Juli 1777.

George Laurence Christian Archibald von Beck, f. 22 Febr. 1893 (Søn af Direktør O s c a r Emanuel Krogh, f. 29

von Beck.

Dec. 1855 † 15 Aug. 1906.), g. 30 Maj 1918 m. *Ethel Rake*,
f. 1 Maj 1891. [East Orange, New Jersey.] Datter:
Sylvia Elisabeth, f. 19 Nov. 1919.

Søskende:

1. *Silvia Margaret Clara Ishbel*, f. 6 Marts 1896, g. 12
Dec. 1916 m. *George Washington Lewis* † 2 Okt. 1918.
[Berryville, Virginia, U. S. A.]
2. *Thomas Oscar Robert Theodor*, f. 14 Juli 1897, g. 17
Jan. 1930 m. *Dorothy Belle Cooley*, f. 27 Sept. 1908.
[Berryville.] Sønner:
a. *Paul Gerhard Theodore Krogh*, f. 28 Aug. 1930.
b., f. 24 Sept. 1932.
3. *Oscar Frederik Florent Perkins*, f. 29 Dec. 1901, g. 12
Aug. 1923 m. *Kathryn Frances Towle*, f. 27 Marts
1902. [Mannhasset, Long Island, New York.] Sønner:
a. *John Emanuel Frederick Oscar*, f. 26 Jan. 1930.
b. *Victor Conrad Christian Vaughn*, f. 3 Nov. 1932.
4. *Olga Joan Caroline Louise*, f. 16 Aug. 1903, g. 20 Juni
1932 m. *John Holbert Byram*. [Cincinnati, Ohio.]
5. *Sophia Hedevig Christiane Agnes*, f. 27 Aug. 1904, g. 12
April 1933 m. *Ralph J. Sayre*. [Overlook Farm, Bridge-
hampton, L. I. N. Y.]

Moder:

Sylvia Laura, født de Thomsen,^o f. 8 Dec. 1870, g. 17
Febr. 1892, Enke 15 Aug. 1906. [New York.]

Farfader:

Jens Johan Frederik (Fritz), f. 18 Juni 1816 † 19 Aug.
1895, Ritmester, g. 1^o 1 Juni 1843 m. *Caroline Mathilde
Køster*, f. 24 Aug. 1824 † 25 Aug. 1844, 2^o 14 Maj 1853 m.
Christiane Margrethe von Krogh, f. 30 Okt. 1817 † 1 Okt.
1902. Søn:

af 2. Ægteskab:

Valdemar Krogh,^o f. 30 Dec. 1857 (Pr.J.1.) (S.R.K.)
(Sp.A.M.) (Sp.G.M.) (Sp.P.S.M.) (Sp.r.K.) (Sp.Æ) (T.M.)
(Ø.M.), g. 3 Juli 1886 m. *Clara Henriette Elkan*, f. 23 Marts
1864 † 15 Marts 1932. [Nienburg, Anhalt.] Børn:

- a. *Valdemar*, f. 7 April 1887, Arkitekt, preuss. Marine-
flyverlieutenant* (H.H.K.) (Pr.J.K.2.), g. 30 Dec. 1915
m. *Martha Wilhelmine Fehling*, f. 8 Aug. 1893. [Ber-
lin.] Børn:
 - 1) *Harald Valdemar Friedrich*, f. 30 Nov. 1918.
 - 2) *Dagmar Auita Josefina*, f. 28 Jan. 1925.
 - 3) *Hella Ingeborg Martha*, f. 26 Febr. 1926.
- b. *Frederik (Fritz) Vilhelm*, f. 22 Sept. 1888, Grosserer,
preuss. Lieutenant* (H.H.K.) (Pr.J.2.) (Pr.J.K.1.2.).
[Hamborg.]
- c. *Alexandra Amalie Clara*, f. 13 Dec. 1891, g. 2 Nov.
1917 m. *Fabrikerer Ernst Godhard Wilhelm Prüssing*, f.
3 Jan. 1891. [Nienburg ved Saale, Anhalt.]

von Beck.

Farfaders Broder:

E d u a r d C a r l f. 7 Sept. 1819 † 26 Juli 1904, Oberst. Søn:
H a r a l d E d u a r d til Stensø, f. 8 Sept. 1855 † 26 Jan.
1911, Hoffægermester, Kammerjunker, g. 26 Maj 1891 m. *R o s a*
E m i l i e D a u, f. 17 Dec. 1856 † 28 Sept. 1929. Datter:

Christiane (S e s s a) Louise Mathilde Frida, f. 13 April
1893, g. 16 Okt. 1926 m. Fabrikejer R e i n h a r d v a n
H a u e n, f. 10 Sept. 1864. [Hellebæk og Asserbo.]

Bentzon.

Assessor *H a n s S ø r e n s e n B e n t z o n s B ø r n* adledes 22 Febr.
1717; han var en Sønnesønssøn af *H a n s B e n t s e n*, af hvem en
anden Sønnesønssøn, *N i e l s B e n z o n*, erholdt Vaabenbrev 15
Dec. 1679 (se *B e n z o n*). — Familien skriver sig »Benzon«.

K j e l d Benedikt Theophilus Vilhelm Rosencrone Benzon,^o
f. 5 Okt. 1895 (Søn af Sognepræst V i l h e l m F r e d e r i k G e r h a r d
Rosencrone, f. 18 Juli 1862 † 31 Marts 1910 og *K a t h a r i n a* Maria
Andreassen, f. 1 Okt. 1859, g. 2 Okt. 1891 † 27 Juli 1926),
Bankassistent, g. 1^o 5 Aug. 1922 m. *E l l e n M a r i e* Wernberg,
f. 15 Jan. 1894 † 8 Okt. 1925. 2^o 23 Maj 1928 m. *E l l e n* Kaalund-Møller,
f. 24 Nov. 1894. [K.] Søn:

G o r m, f. 13 Dec. 1929.

Søskende:

1. *E l l e n* Theodora Elisabeth Dagmar Rosencrone, f. 11 Maj 1894. [K.]
2. *G u s t a v* Adolf Konstantin Eusebius Rosencrone, f. 25 Jan. 1898, g. 1^o 17 Febr. 1916 m. *H e r t h a* Nathalie Raven, f. 12 Aug. 1895, skilt 1923, 2^o 23 Maj 1928 m. *K a r e n* Kaalund-Møller, f. 10 Aug. 1893. [K.] Døtre:
af 1. Ægteskab:
a. *E d e l* Rosencrone, f. 22 Dec. 1917.
b. *T o v e* Rosencrone, f. 26 April 1919.

Farfader:

G e r h a r d V a l d e m a r M a r c u s R o s e n c r o n e, f. 28 Marts 1833
† 14 Febr. 1889, Grosserer, g. 18 Maj 1861 m. *T h o r a A m a l i e*
S c h u l t z, f. 24 Febr. 1831 † 15 Sept. 1914. Børn:

1. *A x e l J o h a n n e s C h r i s t i a n R o s e n c r o n e*, f. 3 Nov. 1863 † 13 Jan. 1914, Malermester, g. m. *M a b e l* [Chicago.]

Datter:

G e r d a.

2. *D a g m a r* Marie Johanne, f. 15 Maj 1865, Lærerinde. [K.]
3. *G e r h a r d M a x i m i l i a n R o s e n c r o n e*^o, f. 24 Maj 1868, Kap-
tajn* af Fodfolket, g. 1^o 27 Dec. 1899 m. *J u l i e A u g u s t a*
M a r i e, født Iwersen, f. 24 Maj 1864, skilt 1911 (hun g. 1^o m.
cand. pharm. Adolph Sophus Schlichtkrull † 1897), 2^o
5 Nov. 1913 m. *G r e t h e* Inger Kirstine Barchalia, f. 27
Nov. 1887. [K.] Børn:

af 2. Ægteskab:

- a. *K i r s t e n* Grete Rosencrone, f. 3 Jan. 1915.

Bentzon.

- b. M o g e n s Gerhard Marcus Rosencrone, f. 23 Okt. 1916.
- c. G e r h a r d Max Ludvig Rosencrone, f. 17 Sept. 1919.
- d. M i n n a Gerda Rosencrone, f. 13 Dec. 1920.
- e. L i s b e t Merete Rosencrone, f. 19 Dec. 1931.
- 4. M a r i e Margrethe Frederikke Amalie, f. 24 Maj 1868, Lærerinde. [K.]
- 5. A g n e s Julie Ovine, f. 6 April 1870, g. 4 Juni 1897 m. Kontorchef i Københavns Magistrats 4. Afdelings Sekretariat, cand. jur., V i g g o Valdemar Thorball, f. 1 Maj 1868. [K.]
- 6. G e r d a Thora Christiane, f. 10 Aug. 1873, g. 20 Maj 1899 m. Tandlæge, cand. phil., J o h a n n e s Christian Stephan Banck, f. 16 Nov. 1868. [K.]

Farfaders Broder:

S e v e r i n Harald Frederik, f. 25 Marts 1836, fatat 28 Marts 1864 ved Nybøl, Premierlieutenant, g. 31 Marts 1861 m. J u l i e Camilla Olsen, f. 25 Okt. 1834 † 28 Juli 1904. Børn:

- a. *C a r l Marius, f. 13 Jan. 1862 † 19 Dec. 1906, Mag. art., kgl. Translator og Tolk, g. 11 Juli 1890 m. E m m a Vilhelmine Augusta Benzson, f. 26 Dec. 1864 † 30 Marts 1917.*

Børn:

- 1) *E l l e n, f. 28 Sept. 1891, Bankassistent.* [Rom.]*
- 2) *A a g e, f. 16 Febr. 1893, Veksellerer, g. 10 Jan. 1917 m. K a r e n Margrethe Hertel, f. 2 Jan. 1893 † 4 April 1925, 2^o 1 Maj 1926 m. A a s e Ramm, f. 19 Dec. 1899. [K.] Børn:*

af 1. Ægteskab:

- a) *J y t t e Cæcilie Hertel, f. 14 Dec. 1917.*

- b) *B i r t e Marie Hertel, f. 4 April 1925.*

af 2. Ægteskab:

- c) *J ø r g e n Christian Ramm, f. 8 Nov. 1927.*

- 3) *K a i, f. 19 April 1896, Lic. theol., Kapellan ved Sakramentskirken. [K.]*

- 4) *T o v e Ydun, f. 26 Okt. 1901, g. 30 Maj 1925 m. Pianist, cand. phil. C a r l Christian Vorm, f. 21 Juli 1900. [K.]*

- 5) *I b Herbert, f. 2 Juli 1904, Prokurist, g. 25 Jan. 1928 m. Christine (K y l l e) Gamél, f. 6 Aug. 1908. [K.]*

Søn:

H a n s Gamél, f. 20 Juli 1930.

- b. *J u l i e Severine, f. 3 Nov. 1864, Musiklærerinde. [K.]*

Farfaders Farbrødre:

- 1. *C a s p a r J o h a n n e s, f. 23 Dec. 1786 † 4 Maj 1868, Major, Toldinspektør, g. 4 Marts 1830 m. V i l h e l m i n e Conradine Giese, f. 23 Maj 1803 † 4 Maj 1869. Datter:*

Emma Sophie Albertine (T i t t e) Vilhelmine, f. 9 Dec. 1846. [K.]

- 2. *H a n s, f. 6 Maj 1795 † 12 Aug. 1850, Kammerjunker, Kap-tajn. Søn:*

E l e f Nicolaus Henrik Frederik Erhard, f. 14 Maj 1839

Bentzon.

† 8 Okt. 1885, Vinhandler, g. 26 Juni 1871 m. *Nicoline Severine Fischer*, f. 21 Jan. 1851 † 3 Okt. 1896. Datter:

O l g a Cecilie Clara Johanne, f. 31 Dec. 1876, g. 6 Nov. 1898 m. Sporvognskonduktør R a s m u s Frederik Hansen, f. 11 Dec. 1873. [K.]

3. *Hans Peder Severin Fønss*, f. 5 Marts 1801 † 14 Maj 1882, Isenkræmmer, Toldklarerer, g. 4 Maj 1842 m. *Caroline Poulsen*, f. 31 Dec. 1813 † 25 Juni 1885. Datter: A n n a, f. 8 Maj 1851, antages død.

Benzon.

Niels Benzon erholdt Vaabenbrev 15 Dec. 1679; han var en Sønnesøn af *Hans Bentsen*. En anden Sønnesøn af denne, *Hans Sørensen Benzon*, adledes 22 Febr. 1717 (se *Bentzon*).

I. Linje.

C a r l Hartvig Nicholas Benzon, f. 20 Aug. 1911, (Søn af C a r l Herman, f. 14 Aug. 1870 † 11 Aug. 1921, g. 1^o 23 Okt. 1897 m. L o u i s a Eagle, f. 13 Febr. 1864 † 4 Jan. 1909). [Ramsgate, Kent.]

Broder:

C e c i l Ernest Francis, f. 27 Okt. 1912. [Ramsgate.]

Moder:

Catherine Gertrude, født Dickinson Long, f. 18 Nov. 1878, g. 29 Sept. 1910, Enke 11 Aug. 1921. [Ramsgate.]

Farfaders Fader:

Jens Peter Herman f. 30 Aug. 1819 † 4 Jan. 1898, g. 1^o 25 Maj 1843 m. *Frederikke Petrea Knudsen*, f. 1821 † 1852, 2^o 6 Febr. 1858 m. *Caroline Browse*, f. 15 Nov. 1815 † 19 Marts 1876, 3^o 16 Sept. 1868 m. *Elisabeth Turnbull*, f. 22 Juli 1838 † 20 Dec. 1913. Børn:

at 2. Ægteskab:

1. G u y Victor Herman, f. 26 Febr. 1859, ansat i Savings Bank Departement under det engelske General Post Office, g. 11 Sept. 1886 m. M a r y J a n e Tee, f. 21 Marts 1859. [Kingsley, Sanderstead, Surrey.] Børn:

a. G l a d y s, Maude, f. 27 Juni 1887, g. 7 Sept. 1918 m. Bankembedsmand Edmund Guy Cuthbert, f. 26 Febr. 1887. [Sanderstead, Surrey.]

b. W i n i f r e d Mary, f. 17 Juni 1890, g. 2 Marts 1916 m. R o b e r t Lawrence, f. 11 Juni 1888. [Cullompton, Devon.]

c. V i c t o r Hermann, f. 4 Jan. 1895, ansat ved Croydon Municipal Corporation Electrical Works, g. 5 Nov. 1919 m. M o n i c a Matthews, f. 9 April 1890. [Porthcawl, Glam.] Søn:

G e o f f r e y Lionel, f. 22 Marts 1928.

Benzon.

af 3. Ægteskab:

2. Elizabeth Arthurine, f. 18 Sept. 1868, g. 16 Juni 1886 m. Frederick George Chatterton, f. 8 Juli 1859. [London.]
3. Benvenuto Ernani, f. 31 Jan. 1874. [Amerika.]
4. Johannes Fizalured Vivian Benzoni, f. 6 April 1882, Forretningsfører, g. 23 Nov. 1906 m. Karen Marie Videbæk Poulsen, f. 24 April 1879. [...] Børn:
 - a. Elizabeth Benzoni, f. 19 Juni 1907.
 - b. Lion Egbert Benzoni, f. 16 Sept. 1908.
 - c. Maja Fortunata Benzoni, f. 1 Maj 1910.
 - d. Else Marie Benzoni, f. 5 Dec. 1911.

II. Linje.

Niels Frederik Hartvig Julius Alexander Benzon, f. 14 Juni 1853 (Søn af Ritmester, Hofjægermester, Kammerjunker Vilhelm Sophus Hermann Ferdinand, f. 14 Juli 1827 † 16 Febr. 1911, og Euphrosyne Constance Sehested, f. 9 Maj 1830, g. 17 Aug. 1852 † 28 Maj 1898), Administrator for det Benzon'ske Familielegat, g. 15 Juni 1878 m. Karen Emilie Stockfleth, f. 26 Jan. 1857 † 1 Juni 1931. [Odense.]

Brødre:

1. Christian, f. 20 Okt. 1854 † 23 Jan. 1926, Kammerherre, Oberst, g. 12 Juni 1894 m. Elna Blom, f. 12 Sept. 1863. [K.]
2. Carl Vilhelm,^o f. 16 Sept. 1860, Jægermester, Skovrider* ved Baroniet Løvenborg (Gr.Fr.4.), g. 14 Juli 1892 m. Mathilde Caroline Julie Hoppe, f. 27 Dec. 1871. [Roskilde.] Børn:
 - a. Vilhelm Hartvig, f. 2 Juni 1893, Forstkandidat, Skovrider.
 - b. Lily, f. 20 Juni 1897. (Vallø.) [Roskilde.]

III. Linje.

Aksel Jens Christian Benzon,^o f. 10 April 1875 (Søn af Kopist Cai Marius Vilhelm Julius Albert, f. 6 Marts 1844 † 27 Febr. 1897, og Hedevig Caroline Jensine Engelsted, f. 18 Maj 1848, g. 15 Nov. 1872 † 16 Jan. 1931), Inkassator, g. 18 Sept. 1904 m. Louise Marie Rossing, f. 29 Jan. 1877. [K.] Søn:

Paul Casper, f. 4 Nov. 1905, Kontorist. [K.]

Søskende:

1. Sophie Birgitte Emerentze Elise Caroline, f. 2 Sept. 1873, g. 6 April 1906 m. Ledningsinspektør uuder Københavns Magistrat Hans Peter Carl Hansen, f. 23 Aug. 1869. [K.]
2. Caroline Elise Johanne, f. 9 Okt. 1876, g. 3 Febr. 1905 m. Fiskeriinspektør Victor Hollesen, f. 11 Maj 1877 † 12 April 1916. [Øster Thoreby ved Nykøbing F.]
3. Cai Frederik Julius,^o f. 12 April 1878, cand. pharm., Apo-

Benzon.

teker, g. 1^o 28 Okt. 1904 m. Alma Petra Jensen, f. 5 Juni 1880 † 2 Dec. 1916, 2^o 12 April 1927 m. Paula Josephine Elisabeth Nørgaard, f. 13 Sept. 1887. [Mariager.] Børn:

af 1. Ægteskab:

- a. Cai, f. 7 Juli 1905, Landmand. [Assens.]
 - b. Knud, f. 27 Juli 1906, cand. pharm. [Børkop.]
 - c. Ellen Margrethe, f. 25 Dec. 1910. (Vemmetofte.) [Mariager.]
 - d. Erik, f. 24 Febr. 1914.
4. Hartvig Caspar Marius Frederik Thor, f. 1 Febr. 1880, Agent. [K.]
 5. Jens, f. 7 Maj 1882, Lagerassistent, g. 4 Aug. 1918 m. Astrid Emilie Katrine Olsen, f. 26 Aug. 1890. [K.]
 6. Gerda Emilie Caroline Elise, f. 1 Juni 1887. [K.]

IV. Linje.

Hartvig Benzon,^o f. 15 Jan. 1857 (Søn af Eduard til Caden, f. 20 Marts 1825 † 16 Juni 1868, og Ida Stoppel, f. 14 Jan. 1827, g. 4 April 1848 † 14 April 1902), preuss. Overstatsadvokat,* Gehejmejustitsraad (Pr.R.Ø.4.) (Pr.F.K.), g. 4 Okt. 1889 m. Friherreinde Anna Emma Bülow, f. 9 Juni 1865. [Lüneburg.] Børn:

1. Eduard Adolf Lars, f. 23 Dec. 1890, Regeringsraad, preuss. Lieutenant* af Reserven (Pr.J.2.) (Pr.J.K.1.2.), g. 2 Juli 1921 m. Edelgard Josie Sperata Koellner, f. 18 Maj 1901. [Münster, Westfalen.] Søn:
Hartwig Karl Hermann Joseph Bernhard Axel, f. 3 Juli 1922.
2. Erna Charlotte Ida Wilhelmine, f. 26 Juli 1894. (Slesvig Johanneskl.) [Lüneburg.]

Broder:

Joseph, f. 27 Okt. 1859. [Salzwedel.]

Berner.



Konferensraad Alexander Berner blev adlet 5 April 1780. — Kammerherre, Ritmester Gustav Alexander Berner erholdt ved Patent af 11 Juni 1860 Tildelse til at føre Navnet Berner-Schilden og blev ved Patent af 20 Okt. 1880 ophøjet i friherrelig Stand med Navnet Berner-Schilden-Holsten. — Ved kgl. Resolution af 5 Febr. 1887 er disse to Patenter forandrede derhen, at af Hofjægmester, Baron Adam Christopher Berner-Schilden-Holstens agnatiske Descendens skal den i de nævnte Patenter tilstaaede Ret for det ægte Afkom af Kam-

Berner.

merherre, Ritmester Gustav Alexander Berner og Hustru, Baronesse Sophie Magdalene Holsten, til at føre Navnene Schilden og Holsten med Titel Baron og dertil hørende Vaaben kun gælde for den til enhver Tid værende Besidder af det von Schilden-Jydske Fideikommis og Baroniet Holstenshuus og den i hvert Slægtled nærmest sukcessionsberettigede Mand eller, hvis Mand ej findes, Kvinde, hvorimod den øvrige Descendens alene skal døbes med Familienavnet Berner og føre dette med Udelukkelse af Navnene Schilden og Holsten og den til sidste Navn knyttede Titel af Baron. — Udførlig Slægttavle og Vaabenafbildning i Farver, se Aarg. 1934.

Lensbaron Hans Heinrich Adam Berner-Schilden-Holsten^o til Langesø og Clausholm (det tidl. Fideikommisgods C.), Medejer af Holstenshuus (det tidl. Baroni H.), f. 18 Juni 1881 (Søn af Kammerherre, Hofjægermester, Lensbaron Adam Christopher, f. 18 Juni 1855 † 25 Maj 1927), cand. phil., Hofjægermester, Formand for Foreningen til Udgivelse af Danmarks Adels Aarbog, Næstformand for Historisk Samfund for Odense og Assens Amter; Medlem af Bestyrelserne for Samfundet for dansk Genealogi og Personhistorie, for Foreningen af Skov- og Landejendomsbesiddere i Danmark og for Majoratsforeningen, g. 3 Dec. 1904 m. Comtesse Minna Sophie Louise Knuth, f. 26 Juni 1882. [Langesø ved Langesø og Clausholm ved Randers.] Børn:

1. Baronesse Sophie Magdalene, f. 27 April 1906. (Vallø.)
2. Regitze Sophie Minna Louise Berner, f. 14 Febr. 1908. (Vallø.)
3. Baron Godske Ditlev, f. 7 Marts 1911.
4. Henrik Alexander Berner, f. 1 Juli 1918.

Brødre:

1. Jørgen Alexander Adam Berner, Medejer af Holstenshuus, f. 30 Aug. 1886, Stiftamtmand over Aalborg Stift og Amtmand over Aalborg Amt (R.*), g. 22 Maj 1931 m. Baronesse Louise Wedell-Wedellsborg, f. 27 Dec. 1906. [Aalborg.] Døtre:
 - a. Elisabeth Margrethe, f. 1 Marts 1932. (Vallø.)
 - b. Louise, f. 3 Juli 1933. (Vallø.)
2. Ebe Helmuth Adam Berner, f. 18 Sept. 1894, Kunstmaler, g. 15 Nov. 1917 m. Ketty Doris Wätzold Christophersen, f. 15 Nov. 1896, skilt (hun g. 2^o 1928 m. Dr. med. Eli Frans Johannes Faber). [K.]

Moder:

Enkelensbaronesse Louise Ella Augusta Fanny Caroline, født Quaade, f. 10 Marts 1856, g. 6 Nov. 1880, Enke 25 Maj 1927. [Holstenshuus ved Faaborg.]

Farfaders Farbroder:

Edvard Berner, f. 23 Maj 1801 † 5 Sept. 1837, Kammerjunker, Generalkonsul. Sønner:

1. Edmund Bügel, f. 21 April 1827 † 10 Jan. 1885, g. 20

Berner.

April 1866 m. Alvilde Nathalie Mathilde Poulsen, f. 27 Sept. 1847. [K.] Datter:

Kamma Emmy Bügel, f. 11 Sept. 1880, g. 1^o 19 Sept. 1902 m. Kammersanger, cand. phil. Helge Nissen, f. 5 Sept. 1871, skilt † 1926, 2^o 18 Maj 1909 m. Højesteretssagfører, konst. Kammeradvokat Vagn Aagesen (K.² D.M.) (M.T.Kfh.), f. 18 Juli 1866. [K.]

2. *Eduard Alfred*, f. 6 Aug. 1837 † 19 Febr. 1899, cand. jur., Trafikinspektør ved Statsbanerne, g. 15 April 1867 m. *Hedvig Johanne Nilsson*, f. 21 Jan. 1839 † 22 Nov. 1906. Datter: *Ella Alexandra*, f. 20 Okt. 1870, fører nu Familienavnet Berner, g. 25 Aug. 1896 m. Veksellerer *Alfred Viggo Melbye*, f. 7 Aug. 1872, skilt 1910. [K.]

Bernstorff.



Gammel meklenborgsk Adelsslægt, der 8 Okt. 1716 blev rigstrierrelig. — Baron Andreas Gottlieb Bernstorff optoges 14 Dec. 1767 i dansk grevelig Stand med Rang som lensbesiddende Greve. — Greve Andreas Erik Henrik Ernst Bernstorff fik ved Patent af 21 Marts 1828 Navnet Bernstorff-Gyldensteen for sin Person, og hans Søn Greve Johan Hartvig Ernst Bernstorff til Grevskabet Gyldensteen erholdt ved Patent af 6. Aug. 1873 Tilladelse til for sig og dem af hans mandlige Descendenter, der besidder Grevskabet Gyldensteen, at føre Navnet Bernstorff-Gyldensteen og det forenede Bernstorff-Gyldensteen'ske Vaaben. — Greve Ulrik Johan August Bernstorff erholdt 18 April 1876 som Besidder af det Mylius-Raschenberg'ske Fideikommis Tilladelse til at føre Navnet Bernstorff-Mylius med tilhørende Vaaben. — Udførlig Slægttavle og Vaabenafbildning i Farver, se Aarg. 1934.

I. Bernstorff-Gartow.

Se: »Danmarks Adels Aarbog«, 1923, og »Gothaisches genealogisches Taschenbuch der gräflichen Häuser«.

II. Bernstorff-Gyldensteen.

Lensgreve *Hugo Kuno Georg Bernstorff-Gyldensteen* til Hetteln i Holsten og til Fideikommisgodserne Wotersen og Lanken i Lauenborg og Lensgodset Raguth i Mecklenburg, f. 5. Marts 1853 (Søn af Kammerherre, Hofjægermester, preuss. virkelig Gehejmeraad og Kammerherre, Lensgreve *Johan Hartvig Ernst* til Grevskabet Gyldensteen med Hetteln og til Fideikommisgodserne Wotersen og Lanken, f. 18 Jan. 1815 † 7 Jan. 1898, og Grevinde *Anna Charlotte Friederike Julie Hardenberg*, f. 8 Juni 1824, g. 17 Juli 1844 † 18 Febr. 1905),

Bernstorff.

meklenborg-schwerinsk Kammerherre, Ceremonimester og Major à la suite, arvelig Overjægermester i Hertugdømmet Lauenburg (K.?) (M.E.M.) (M.V.Kr.2.) (Pr.I.M.) (Pr.Kr.3.) (Pr.R. Ø. 4.) (T.Kr.M.), g. 7 Juni 1882 m. Comtesse Anna Julie Kielmannsegg, f. 5 Dec. 1863. [Raguth ved Wittenburg og Wotersen.] Børn:

1. Lensgreve Erik Adolph Ernst^o til Gyldensteen (det tidl. Grevskab G.), f. 26 Juni 1883, Kammerherre, Hofjægermester (Pr.J.K.2.) (M.F.K.2.) (R.Æ.K.3.) (Br.H.L.3.1) (B.M.F.4.) (L.H.K.) (S.M.K.) (Ø.M.F.K.), g. 1 Aug. 1914 m. Comtesse Agnes Louise (Sophie) Krag-Juel-Vind-Frijs, f. 25 Okt. 1892. [Gyldensteen ved Bogense.] Børn:
 - a. Greve Carl-Johan Friedrich-Franz Hugo Mogens Bernstorff, f. 7 Maj 1917.
 - b. Comtesse Caritas Mathilde Vibeke, f. 16 Okt. 1918.
2. Comtesse Thora Anna Ella, f. 7 Febr. 1886, g. 6 Okt. 1905 m. Major* Eugen Bodo Hans-Henrich von Grone, f. 6 Sept. 1878. [Gmunden.]
3. Comtesse Ingeborg Marie Adele, f. 15 Marts 1890, Hofdame* hos Storhertuginde Alexandra af Mecklenburg-Schwerin. [Raguth.]
4. Comtesse Helga Adeline Alice, f. 5 Okt. 1894, g. 28 Sept. 1920 m. Forpagter Siegfried Kruckow, f. 30 Maj 1879. [Devin.]
5. Greve Hugo Arthur Karl Ernst Hermann Bernstorff, f. 24 Febr. 1896, (Pr.J.K.2.) (M.F.K.1.2.) (Fi.F.K.3.) [Wotersen.]
6. Comtesse Anni Helene Ada Emy, f. 28 Aug. 1897. [Wotersen.]

Søster:

Comtesse Adele Thekla Louise Georgine Davide, f. 29 Jan. 1847, g. 5 Jan. 1866 m. preuss. Kammerherre, Baron Ernst Franz Georg Adam Knigge til Fideikommisgodserne Endorf og Pfersdorf samt Medejer af Bredenbeck, f. 20 Maj 1843 † 13 Marts 1920. [Ballenstedt.]

Farbrødre:

1. Greve Christiaan Friedrich Karl Bernstorff, f. 22 Marts 1816 † 25 Jan. 1892, tysk Postdirektør, g. 21 Marts 1852 m. Comtesse Anna Luckner, f. 12 April 1834 † 12 Febr. 1892. Børn:
 - a. Comtesse Anna Alette Adamine Henriette, f. 13 Maj 1855. (Pretz.) [Homburg.]
 - b. Greve Hans Nicolaus Ernst, f. 26 Sept. 1856 † 2 Juni 1914, Korvetkaptajn af den tyske Flaade; g. 1^o 30 Juni 1886 m. Henriette Caroline Metta Gerstenberg, f. 22 Maj 1864 † 30 Maj 1891, 2^o 11 Dec. 1897 m. Helene Johanne Adolfine Emilie Rhodius, f. 16 Okt. 1866 † 27 Juni 1914. Børn:

Bernstorff.

af 1. Ægteskab:

- 1) Greve Hans-Christian Gustav Alfred, f. 27 Aug. 1887, Referendar. [Kiel.]

af 2. Ægteskab:

- 2) Comtesse Dagmar-Karola Elvire Sophie Hedwig Alfreda Brunhilde Marie Erika Sita Blanche, f. 7 Juni 1904, g. 4 Juni 1926 m. Premierlieutenant,* Købmand Hans Nitka. [Potsdam.]
 - 3) Comtesse Maimuna Emilie Ernestine Sophie Catharina Friederike Ioacha Marie Helene Hildegarda Franziska Louise, f. 11 Juni 1906, g. 13 Juli 1926 m. Pastor Hermann Lindemann. [Dalkau, Kr. Glogau.]
- c Greve Carl Adolph Christian Alexander, f. 11 Okt. 1859, preuss. Oberstlieutenant (B.M.F.4.1) (M.Gr.3.) (M.V.Kr.3.) (Pr.Kr.3.) (Pr.R.Ø.4.) (S.E.H.2.2) (S.H.F.3.2), g. 1^o 21 Sept. 1882 m. Emilie von Mettenheim, f. 6 Juni 1859, skilt 1912, 2^o 15 Juni 1913 m. Käte Henne, f. 26 Jan. 1880. [Berlin-Lichterfelde.] Døtre:

af 1. Ægteskab:

- 1) Comtesse Karoline Amalie Christiane Anna, f. 16 Juni 1889, g. 26 Sept. 1921 m. Major* Arnold Eduard William Mertens, f. 10 April 1869. [Gmunden.]
 - 2) Comtesse Henriette Agnes Elisabeth Theodora, f. 28 Marts 1898. (Uetersen.) [Altenburg, Thür.]
- d. Greve Erik Ulrik Christian August, f. 8 Marts 1861, preuss. Major* (Pr.R.Ø.4.) (Pr.I.), g. 1 Okt. 1895 m. Marie von Bothe, f. 13 Maj 1872. [Meiendorf ved Altrahlstedt.]
- e. Greve Ernst Ludvig Thomas Sophus, f. 8 Sept. 1867, g. 11 Jan. 1892 m. Jovita Vick, f. 28 Jan. 1871. [Sta. Cruz das Palmeiras, Brasilien.] Børn:
- 1) Greve Christian, f. 5 Dec. 1892.
 - 2) Greve Joseph, f. 29 Dec. 1893.
 - 3) Greve Gottfried, f. 20 Marts 1896.
 - 4) Greve Friedrich, f. 30 Marts 1897.
 - 5) Greve Hans, f. 5 Maj 1898.
 - 6) Comtesse Anna Emilie, f. 10 Aug. 1899.
 - 7) Comtesse Alette Elisabeth, f. 10 Juli 1903.
 - 8) Greve Ernst Arthur, f. 26 Marts 1906.
2. Greve Frederik Emil Herman Bernstorff til Kattrup, f. 20 April 1818 † 30 Okt. 1894, Hofjægermester, g. 23 Sept. 1846 m. Christiane Ulrica Catharina Mylius til det Mylius-Raschenbergske Fideikommiss, f. 6 Juli 1817 † 24 Nov. 1874. Børn:
- a. Greve Ulrich Johan August Bernstorff-Mylius til Kattrup, f. 4 Sept. 1847 † 19 Marts 1930, cand. polit., Kammerherre, Hofjægermester, g. 10 Okt. 1877 m. Comtesse Marie Louise Raben-Levetzau, f. 9 Dec. 1856. [Kattrup ved Jyderup.] Børn:
- 1) Greve Andreas Peter Bernstorff-Mylius til Kattrup. Besidder af det Mylius-Raschenbergske Fideikommiss,

Bernstorff

- f. 10 Juli 1882, Hofjægermester, Præsident i Holbæk Amts økonomiske Selskab (R.*), g. 23 Aug. 1912 m. Baronesse Elisabeth Reedtz-Thott, f. 3 Juli 1890. [Katstrup.]
- 2) Comtesse Magdalene Siegfride Ulrica Marie, f. 25 Febr. 1884, overord. Stiftsdame i Vallø. [Katstrup.]
- b. Comtesse Johanne (Jonna) Alma Ulrikke, f. 18 Okt. 1854, g. 4 Sept. 1885 m. Læge Georg Juell Klouman, f. 1 Juli 1851 † 20 Aug. 1906. [K.]

III. Bernstorff-Dreilützow.

Se: »Danmarks Adels Aarbog«, 1923, og »Gothaisches genealogisches Taschenbuch der gräflichen Häuser«.

IV. Bernstorff-Bernstorff.

Se: »Danmarks Adels Aarbog«, 1923, og »Gothaisches genealogisches Taschenbuch der gräflichen Häuser«.

Berregaard.



Uddød paa Mandslinjen 11 Sept. 1902. Justitsraad Enevold Berregaard til Kjølboggaard blev adlet 19 Aug. 1726. Udførlig Slægttavle og Vaabenafbildning i Farver, se Aarg. 1919.

Henrica Berregaard, f. 28 Sept. 1860 (Datter af Oberst, Kammerherre Ferdinand Hendrik, f. 4 Juni 1827 † 11 Sept. 1902 og Christiane Vilhelmine Steenberg, f. 16 Jan. 1834, g. 21 Dec. 1855 † 13 Jan. 1923), Enke efter Kammerherre Oscar Krieger. [Helsingør.]

von Bertouch.



Generallieutenant Kommandant paa Akershus Georg von Bertouch indkom til Danmark, og hans Søn, Kammerherre, Oberst Carl Rudolph von Bertouchs Børn naturaliseredes 11 Juni 1777. — Poul Godske von Bertouch blev ved Resolution af 13 Marts 1819 (Patent af 1 Febr. 1828) optagen i friherrelig Stand med Navnet Bertouch-Lehn. — Ernst Rudolph von Bertouch fik 23 Jan. 1839 Bevilling til for sig og Descendenter at føre Titel af Friherre. — Udførlig Slægttavle med Vaabenafbildninger i Farver, se Aarg. 1886.

Den adelige Linje.

Stanislaus Conrad von Bertouch, f. 19 Aug. 1858 (Søn af Land- og Kommissionsagent Sophus August Theodor, f. 27 Juli 1825 † 11 Jan. 1901 og Marie Sophie Bertha Odewahn, f. 24 Febr. 1834, g. 27 April 1853 † 22 Juli 1906), Agenturdisponent. [Adelaide, Sydaustralien.]

Brødre:

1. **Sophus**, f. 28 Nov. 1860, Bankdirektør,* g. 6 Juni 1894 m. Edith Margarite Mac Calman, f. 31 Okt. 1868. [Melbourne.] Børn:
 - a. **Donald Rupert**, f. 24 Febr. 1895, Direktør for et Søtransport-Bureau. [New York.]
 - b. **Eva Lucia**, f. 24 Febr. 1895.
 - c. **Ida Olga**, f. 26 Sept. 1897, g. 4 Dec. 1929 m. Dr. Fitzwalter Maurice Read.
 - d. **Sophus Arnold**, f. 20 Juni 1899, ansat i The English-Scottish-Australian Bank, g. 1 Juli 1929 m. Ruby Wilkinson. [Melbourne.]
2. **Victor**, f. 28 Okt. 1874, Lærer. [Launceston, Tasmania.]

Farbroder:

Carl Anton Rudolph, f. 6 Aug. 1827 † 13 Juni 1898, Agent, Mægler, Landmaaler og Auktionarius, g. 7 Febr. 1856 m. Anna Sophie Georgine Fischer, f. 6 Maj 1838 † 24. Febr. 1907. Børn:

1. **Carl Stanislaus**, f. 20 Maj 1858 † 3 Sept. 1922, Agent og Auktionarius, g. 29 Sept. 1886 m. Phoebe Ronayne Mann, f. 29 Aug. 1865. [Glenunga, Syd-Australien.] Børn:
 - a. **Gertrude Lilian Ronayne**, f. 30 Sept. 1887, militær Sygeplejerske. [Keswick, S. Austr.]
 - b. **Ronald Ronayne**, f. 28 Marts 1890, Landmand, g. 16 Maj 1916 m. Eva Blanche Carter. [Yongala, S. Austr.]
 - c. **Valerie Ronayne**, f. 28 Juni 1893, ansat i »The Savings Bank of S. A.«. [Adelaide, S. Austr.]
 - d. **Marcus Rupert Ronayne**, f. 20 Dec. 1899, Uldhandler. [Glenunga.]
2. **Conrad Johan August**, f. 26 Aug. 1859, Konditor, g. 1888 m. Mathilde Kretschmer. [Petersborough, S. Austr.] Børn:
 - a. **Anna Mathilde**, f. 3 Dec. 1888, g. 28 Dec. 1916 m. Richard Edwin Ihamm. [Angaston, S. Austr.]
 - b. **Conrad Carl**, f. 9 Sept. 1890, g. 19 Jan. 1919 m. Fanny May Chapple. [Petersborough, S. Austr.] Børn:
 - 1) **Kenneth Carl**.
 - 2) **Nancy May**.
 - c. **Florella Emily**, f. 12 Marts 1893, g. 8 Febr. 1918 m. Eric George Cyril Gibbs. [Jamestown, S. Austr.]
 - d. **Marno Anton**, f. 11 April 1895, g. 19 Juli 1922 m. Emily Mona Neil. [Brown St., West Croydon, S. Austr.] Børn:

- 1) Margaret Mona.
- 2) Ronald Marno.
- 3) Wilber John.
- e. Ernst Otto, f. 19 April 1899, g. 14 Aug. 1922 m. Helen Davidson.
f. Melva Bertha, f. 25 Marts 1912.
3. Emily Bertha, f. 10 Dec. 1860, g. 27 Febr. 1883 m. Dr. phil. Johan Wilhelm Haacke † [Wandlitzsee, Mecklenburg.]
4. *Julius*, f. 29 Marts 1862 † 16 Aug. 1931, Landmaaler, g. 19 April 1893 m. Marie Radestock. [Kapunda.] Børn:
 - a. Viola Marie, f. 21 Febr. 1894, g. 31 Okt. 1921 m. Købmand Otto Spencer. [Kapunda.]
 - b. Sylvia Gertrude, f. 22 Okt. 1895, g. 26 Jan. 1926 m. Landmand William Douglas Crozier.
 - c. Ernest Julius, f. 1896, Ingeniør, ansat ved Brit. Imp. Oil Co., g. Maj 1925 m. Ivy Currie. [Melbourne.] Børn:
 - 1) Yvonne Marie, f. 28 Marts 1927.
 - 2) Ernest Geoffrey, f. 1930.
 - d. Margaret (Gretchen), f. 18 Jan. 1912.
5. Georg Johan Ferdinand, f. 13 Maj 1867, Fabrikant, g. 31 Juli 1890 m. Annie Basedow. [Lenwood, S. Austr.] Børn:
 - a. Elfrida Dorothea Sophie, f. 27 Juni 1891, g. 30 Sept. 1913 m. Frugtavlser Rudolph Samuel Kleinig. [River Murray.]
 - b. Hugo Wilhelm, f. 1 Sept. 1892, Frugtavlser, g. 16 Sept. 1920 m. Lawra Magdalene Kleinig. [.....] Børn:
 - 1) Grace Constance, f. 5 Nov. 1921.
 - 2) Melva Laurel, f. 23 Febr. 1923.
 - 3) Robert Maxwell, f. 13 Juni 1925.
 - c. Marguerite Constance, f. 11 Juli 1894, Sygeplejerske. [.....]
 - d. Rosa Helene, f. 19 Dec. 1895, g. 5 Maj 1921 m. Leonard Allan Chapple.
 - e. Edmund Friedrich George, f. 15 Okt. 1904, Apiarist. [Berri, River Murray.]
f. Dora Bertha, f. 17 Dec. 1902.
6. *Rudolph Paul Albrecht*, f. 5 Juli 1868 † 6 Nov. 1930, Advokat og Notarius publ., g. 19 Dec. 1895 m. Emmie Vaughan. [Adelaide.] Børn:
 - a. Leopold, f. 3 Okt. 1896, Sagfører, g. 1 Okt. 1920 m. Ida Emma Smith. [Hawthorn, S. Austr.] Børn:
 - 1) Victor Smithin, f. 8 Aug. 1922.
 - 2) David, f. 3 Juni 1925.
 - 3) Ronald, f. 3 Juni 1925.
 - b. Carl Alfred, f. 5 Maj 1902, Kontorist. [Brisbane, Queensland.]
 - c. Bernard, f. 13 Marts 1905, Sagfører. [Waikerie, S. Austr.]
7. Rosa Minna, f. 10 April 1876, g. 4 Dec. 1904 m. John Isaacs Doran, f. 10 Maj 1873. [Sydney.]

von Bertouch.

Den ældre friherrelige Linje.

Lensbaron P o u l J o h a n Bertouch-Lehn til Lungholm m. m. (af det tidl. Baroni Sønderkarle), f. 10 Nov. 1879 (Søn af Kammerherre, Hofjægermester, Lensbaron P o u l A b r a h a m til Baroniet Sønderkarle og til Sophiehøj, f. 22 Jan. 1855 † 17 Sept. 1928), Lieutenant, Gesandtskabsattaché (I.Kr.4.) (N. St.O.3.²) (Ø.F.J.4.) [London.]

Brødre:

1. Baron J u l i a n Vilhelm Carl Severin Rudolph Joachim, f. 22 Aug. 1886, cand. phil., britisk Lieutenant*, g. 9 Dec. 1930 m. Dorothy Doris O'Brien, f. 15 Jan. 1898. [K.]
2. Baron R u d o l p h Frederik Carl Adam,^o f. 27 April 1891, cand.jur., Kontorchef i Udenrigsministeriet, Secondlieutenant ved Livgarden (R.*) (M.T.Kfh.) (B.Kr.4.) (Chin.G. H.3.) (F.Æ.L.5.) (S.Kr.4.) (Ø.r.K.2.), g. 19 April 1916 m. O l g a Elena Burchard, f. 4 Dec. 1890. [K.] Børn:
 - a. Baronesse B e a t r i c e Anita Suzanne, f. 16 Febr. 1919.
 - b. Baron P o u l Christian, f. 24 Okt. 1922.
 - c. Baronesse E v a Sophie Nathalie, f. 26 Sept. 1926.

Moder:

Enkelensbaronesse Frederikke Catharine Sophie, født Løvenskiold, f. 27 Okt. 1857, g. 22 Jan. 1879, Enke 17 Sept. 1928. [Lungholm ved Rødby.]

Den yngre friherrelige Linje.

Baron Ernst Rudolf Ferdinand Julian Bertouch, f. 1 Juli 1884 (Søn af Jægermester, Baron M o n t a g u William Ferdinand, f. 24 Aug. 1851 † 23 April 1921 og B e a t r i c e Caroline Elmslie, f. 14 Jan. 1859, g. 31 Juli 1882 † 10 Jan. 1931), Lieutenant i den engelske Hær, g. 8 Jan. 1907 m. G l a d y s Zara Mary Barns, f. 24 April 1882. [Tavistock, Devonshire, England.] Børn:

1. Baron E r n s t Rudolf Anton Gauthier, f. 17 Jan. 1908.
2. Baronesse Marie T h é r è s e Josephine, f. 28 Marts 1924.

Bielke.

Ved kgl. Reskripter af 1 Febr. 1817 og 8 Febr. 1825 legitimeredes Lieutenant Hermann Caspar Henrik Bielkes Søner Friedrich Heinrich, f. 18 Okt. 1805, og Peter Hermann, f. 13 Juli 1804, med adelige Rettigheder. — Se i øvrigt Fortalen til Aarg. 1927 samt Aarg. 1887, S. 69.

Peter H e r m a n n Bielke,^o f. 29 Juli 1875 (Søn af Gaardejer Peter Hermann, f. 17 Nov. 1837 † 24 April 1919 og Dorothea Maria Moritzen, f. 14 Juli 1837, g. 3 Nov. 1865 † 15 April 1926), Gaardejer. [Store Tarup ved Flensborg.]

Bielke.

Søskende:

1. Theodore, f. 15 Sept. 1871. [Store Tarup.]
2. Andreas, f. 29 Maj 1877. [Store Tarup.]
3. Emil Waldemar, f. 8 Juni 1878, Møllejer, g. 31 Okt. 1907 m. Alwine Theodora Asmussen, f. 1 Juli 1886. [Løjtmark, Eckernførde Kreds.] Børn:
 - a) Dorothea, f. 21 April 1909.
 - b) Hildegard, f. 1 Febr. 1911.
 - c) Hermann Waldemar, f. 27 Juni 1917.
 - d) Betty, f. 29 April 1924.

Bildt.*



Gammel jydsk Adelslægt, hvoraf Per Bildt nævnes 1487. — I det 16. Aarh. kom den til Bohus Lehn, ved hvis Afstaaelse til Sverige den lod sig indføre paa det svenske Ridderhus og har siden henhørt til den svenske Adel. En Linje erholdt 1864 svensk friherrelig Stand. — Vaabenafbildning i Farver og udførlig Slægttavle se Aarg. 1887.

I. Linje.

Axel Robert Bildt^o til Bjørnø, f. 10 Nov. 1869 (Søn af Major Axel Ferdinand, f. 13 Sept. 1823 † 29 Jan. 1886, og Hedda Katarina Bagge, f. 10 April 1836, g. 28 Dec. 1866 † 5 Maj 1911), Godsejer (F.Æ.L.4.) (J.Kr.2.) (Stb.B.E.2.) (S.N.3.) (S.r.K.), g. 18 Aug. 1898 m. Grevinde Dagmar Margaretha Ulrika Cronstedt, f. 5 Okt. 1871. [Lejondal ved Bro, Upland.] Børn:

1. Beatrice Hedda Ermance Dagmar Blanceflor, f. 13 Dec. 1899, g. 21 Maj 1920 m. Lieutenant ved Svea Livgarde Stig Berndtsson Hasselrot, f. 21 Dec. 1896. [Stockholm.]
2. Axel Fredrik Carl Gillis, f. 23 Juli 1901, Forvalter, g. 7 Okt. 1927 m. Stina Wennerberg, f. 7 Okt. 1907 [Lejondal, Bro.] Døtre:
 - a. Dagmar Justina Blanceflor, f. 10 Okt. 1928.
 - b. Carin Birgitta Christina, f. 7 Febr. 1933.
3. Florence Ebba Dagmar Margareta, f. 6 April 1903, g. 8 Juni 1923 m. Direktør i »Svenska Cellulosaaktiebolaget« Carl Fredrik Carlsson Asker, f. 26 Maj 1892. [Stockholm.]
4. Alice Henriette Eleonore, f. 9 Marts 1905.
5. Carl Robert, f. 12 Marts 1911, ansat ved »Svenska Export Aktiebolaget«. [Stockholm.]
6. Mary Dagmar Magdalena, f. 25 Marts 1913.

Søster:

Hedda Johanna Magdalena Blanceflor (B.Th.) (P.H.G.5.), f. 1 Febr. 1871, g. 1^o 9 Juni 1892 m. Bankdirektør, Greve Carl

Bildt.

Mauritz Claës Lewenhaupt, f. 8 Nov. 1859 † 5 Febr. 1908, 2^o 3 Aug 1910 m. pavelig Kammerherre, bajersk Kammerherre, bajersk Ritmester,* **Ludwig Maximilian Ferdinand Franz Xaver Fischler**, Greve von Treuberg, f. 30 Jan. 1876. [Slot Holzen v. Nordendorf i Bayern.]

II. Linje.

Knut Vincent Bildt,^o f. 14 Febr. 1867 (Søn af Skibsfører Carl Knut Thord, f. 7 Marts 1830 † 28 Nov. 1887, og **Amalia Maria Appelqvist**, f. 19 April 1837, g. 20 Maj 1856 † 2 Febr. 1904), Overingeniør ved Trafikaktiebolaget Grängesberg-Oxelösund og konsulerende Ingeniør ved Luossavaara og Kirunavaara Aktiebolag (N.St.O.3.¹) (S.V.3.¹), g. 1^o 8 Jan. 1894 m. **Anna Isabella Wessman**, f. 5 Jan. 1865 † 14 Juni 1922, 2^o 12 Juni 1924 m. **Tyra Wendela Maria Nilson**, f. 12 Febr. 1883. [Bergsbo Långedrag ved Gøteborg.] Børn:

af 1. Ægteskab:

1. **Elin Sigrid**, f. 1 Juni 1895, g. 14 Sept. 1918 m. Ingeniør **Claës-Henrik Wallér**, f. 25 Febr. 1890. [Malmö.]
2. **Märta**, f. 26 Nov. 1897, Sekretær i den svenske Husmoderforening (Ø.r.K.2.), g. 2 April 1928 m. extraord. Hofretsnotar cand. phil. og jur. **Jacques Gustaf Adolf de Laval**, f. 18 Okt. 1896. [Stockholm.]
3. **Anna-Maria Blanceflor**, f. 2 Febr. 1900, g. 2 Febr 1922 m. Kaptajn ved Norrbottens Reg. **Vilhelm Henriksson**, f. 26 Jan. 1893. [Boden.]
4. **Kerstin**, f. 4 Maj 1902, g. 21 Jan. 1933 m. Ingeniør **Ture Hagelbäck**, f. [Stockholm.]
5. **Knut Hugo Valdemar**, f. 2 Okt. 1903, Driftsassistent ved Mölnnietio Væverier. [Göteborg.]
6. **Tord Gillis Vincent**, f. 19 Dec. 1907.

Søskende:

1. **Ebba Alice Carolina**, f. 15 Dec. 1868, g. 18 Okt. 1891 m. Jernhandler **Axel Wilhelm Ekstedt**, f. 10 Juni 1857. [Enköping.]
2. **Carl Arvid Gabriel**, f. 5 Nov. 1877, Bureauchef ved den svenske Generalpoststyrelse (S.V.3.¹) (Chin.D.D.4.) (F.A.D.3.) (P.S.&L.3.) (Sp.I.K.2.), g. 23 Febr. 1911 m. **Signe Karin Alfhild Borg**, f. 1 Maj 1885 † 1928. [Stockholm.] Børn:
a. **Inger Arvidsdotter**, f. 30 Sept. 1913.
b. **Thord**, f. 8 Okt. 1915.
c. **Görel Arvidsdotter**, f. 23 April 1918.

III. Linje.

Olof Vincent Bildt,^o f. 16 April 1881 (Søn af **Axel Vincent** til Torebo, f. 27 Juni 1852 † 24 Maj 1915), Disponent og adm. Direktør i Munkedals Aktiebolag, Hylte Bruks Aktiebolag og **A. B. Nykvarns Bruk**, (S.V.3.¹) (S.V.M.2.), g. 24 Dec.

Bildt.

1910 m. Elisabeth (Lily) Fidler, f. 27 Juni 1884. [Munkedal.]
Børn:

1. T o r s t e n Vincent, f. 8 Sept. 1912.
2. M a r g a r e t a Blanceflor, f. 12 Okt. 1919.

Søskende:

1. Katarine (Karin), f. 13 Okt. 1882, g. 4 Sept. 1906 m. Agronom, cand. phil. G u n n a r Teodor Sanne til Morlanda, f. 5 Okt. 1879. [Morlanda, Kårehogen.]
2. T o r e, f. 24 Juli 1884, Agent. [Gøteborg.]
3. M a r i a Fredrika, f. 2 Juli 1888, g. 12 Maj 1914 m. Bjergingeniør, Bjergmester Nils R a g n a r Stahre, f. 19 Sept. 1884. [Kopparberg.]
4. B r i t a, f. 8 Aug. 1892, g. 10 Dec. 1918 m. Ingeniør Edmund (E d d y) August Foy André, f. 30 Maj 1891. [Tokio.]
5. K n u t Axel, f. 18 Dec. 1894, Forpagter, g. 4 Aug. 1923 m. K a r i n Emma Elisabeth Dahlberg, f. 2 Dec. 1898. [Torebo ved Kårehogen.] Døtre:
 - a. I n g e r Elisabeth, f. 28 Febr. 1926.
 - b. Emma Gunnel D o r o t h e a, f. 31 Aug. 1929.

Moder:

Z e l m a Mathilda, født Stranne, f. 1 Marts 1857, g. 17 Sept. 1878, Enke 24 Maj 1915. [Torebo ved Kårehogen.]

IV. Linje.

Friherre H a r a l d Knut Clarence Bildt, f. 31 Aug. 1876 (Søn af Gesandt, Kammerherre, Dr. phil. cand. jur., Friherre C a r l Niels Daniel, f. 15 Marts 1850 † 26 Jan. 1931 og L i l i a n Augusta Stuart Moore, f. 17 Okt. 1853, g. 1 Okt. 1874, skilt 1887 † 17 Dec. 1911), cand. jur., Kammerherre, svensk Gesandt og Generalkonsul i Ægypten (S.G.V.Jmt.) (S.N.2.¹) (S.V.2.²) (F.Cb.2.) (F.Æ.L.4.) (Fi.H.R.1.) (J.H.S.3.) (I.Kr.3.) (I.M.&L.3.) (P.Chr.3.) (Pr.J.2.) (S.H.E.3.) (S.Kr.M.) (Sp.C.III.3.), g. 1917 m. Friherreinde M ä r t h a Ida Margretha Leijonhufvud, f. 12 Sept. 1888 † 15 Marts 1918. [Cairo.]

Søskende:

af Faderens 1. Ægteskab (se ovenfor):

1. D i d r i k Carl,^o f. 8 Febr. 1879, Forfatter (S.N.2.²) (S.V.2.²) (I.Kr.4.) (I.M.&L.5.) (Pr.J.2.). [Menton.]

af Faderens 2. Ægteskab (se nedenfor):

2. A l i c e B l a n c e f l o r, f. 1 Sept. 1891, g. 14 Febr. 1924 m. Prins A n d r e a Boncompagni-Ludovisi, f. 3 Febr. 1884 (han g. 1^o m. Margaret Presters Draper). [Rom.]

Faders Enke:

Enkefriherreinde Hedvig A l e x a n d r a, født Keiller, f. 30 Aug. 1864, g. 15 Sept. 1890, Enke 26 Jan. 1931. [Rom.]

Bildt.

Farbroder:

Knut Gillis, f. 13 Juli 1854 † 13 Okt. 1927, General, g. 12 Aug. 1883 m. Hoffrøken hos Kronprinsesse Victoria, Friherreinde Helene Christina Elisabeth Åkerhielm af Blombacka. (S.G.V.Jmt.) (S.G.V.Sbm.), f. 1 Juli 1858. [Stockholm.] Børn:*

1. *Christina (Stina) Victoria Rosa Fredrika, f. 12 Maj 1885, g. 12 Okt. 1909 m. Major, Adjutant hos Kongen Carl Rudolf Eskil Henningsson Ridderstad, f. 15 Maj 1881. [Linkøping.]*
2. *Nils Gustaf Knut, f. 22 Maj 1889, Major i Generalstaben, Kaptajn i Svea Livgarde (S.Sv.3.¹) (Sp.M.F.4.), g. 8 Dec. 1917 m. Fritze Caroline Sneedorff-Willemoës, f. 21 Jan. 1890. [Stockholm.] Sønner:*
 - a. *Knut Fredrik Carl, f. 11 Okt. 1918.*
 - b. *Nils Daniel Fredrik, f. 9 Juli 1920.*
 - c. *Hugo Gillis, f. 4 April 1923.*
 - d. *Gustav Henric, f. 23 Febr. 1929.*

Farfaders Broder:

Carl Oscar, f. 14 Nov. 1821 † 25 Febr. 1863, Overjægermester, g. 30 Maj 1852 m. Emma Gunilla Nordblad, f. 10 Dec. 1833 † 23 Juli 1890. Søn:

Carl Knut Edvard, f. 8 Okt. 1854 † 1928, Ingeniør, g. 24 Marts 1887 m. Gerda Eleonora Hasselblad, f. 13 Nov. 1857. [Norrviken.] Sønner:

1. *Carl Gerhard, f. 13 Jan. 1888, Ritmester ved Skaanske Kavall.-Reg., g. 8 Sept. 1930 m. Alfhild Mathilde, født Stenman, f. 23 Jan. 1891 (g. 1^o m.). [Norrviken.]*
2. *Fritz Gillis, f. 10 April 1889, Ritmester ved Skaanske Kavall.-Reg. (S.Sv.3.¹), g. 23 Maj 1916 m. Annie Martha Lydia Westrell, f. 7 Maj 1894. [Helsingborg.] Børn:*
 - a. *Viveka Hilda Aura, f. 30 Juli 1920.*
 - b. *Søn, f. 29 Aug. 1930.*

Bille I.

(Bille-Brahe.)



Gammel dansk Adelslægt, af hvilken Bent Bille nævnes 1316. — Henrik Bille til Egeskov erholdt 7 Marts 1788 Tilladelse til at føre Navnet Bille-Brahe. Hans Søn Preben Bille-Brahe optoges ved Patent af 9 Maj 1798 i Grevestanden. — Greve Preber Charles Bille-Brahe erholdt ved Patent af 23 Juni 1873 Tilladelse til at forene det Selby'ske Navn og Vaaben med sit eget. — Vaabenafbildninger i Farver og udførlig Slægttavle, se Aarg. 1890.

Bille I.

Lensgreve **Hendrik Bille-Brahe-Selby**^o til Hvedholm og Steensgaard m. m. (det tidligere Grevskab Brahesminde), f. 24 Aug. 1870 (Søn af Kammerherre, Hofjægmester, Lensgreve Preben Charles til Grevskabet Brahesminde, det friherrelige Selbye'ske Forlods og Rønningesøgaard, f. 14 Nov. 1842 † 9 Juli 1918 og Comtesse **Antoinette Beate Augusta Rantzau**, f. 25 Febr. 1843, g. 12 Maj 1865 † 9 Marts 1919), Kammerherre, g. 20 Okt. 1896 m. **Ellen Basse Fønss**, f. 27. Sept. 1876. [Steensgaard ved Steensgaard St.] Døtre:
1. Comtesse **Guðrun**, f. 16 Nov. 1897, g. 1^o 28 Sept. 1915 m. **Peter Anton Jacobæus** til Ny Klingstrup, skilt 1919, 2^o m. **Baron Hennig Schaffalitzky de Muckadell**.
2. Comtesse **Marie Antoinette**, f. 30 Aug. 1899, g. m. Kommandørkaptajn **Knud von Lowzow**.
Comtesse **Ella Jeromia**, f. 30 Juni 1904, Klosterfrøken i Odense adelige Kloster. (Vallø.)

Søskende:

1. Comtesse **Jeromia (Roma) Caroline**, f. 27 Maj 1866, Enke efter Kammerherre, Greve Christian Petersdorff til Grevskabet Roepstorff.
2. Comtesse **Caroline Louise** til Dalkildegaard og Hammerdalgaard, f. 26 Juli 1867, Stiftsdame i Vallø. [Dalkildegaard ved Faaborg.]
3. **Baron Carl Frederik Daniel**, f. 7 April 1874 † 28 Jan. 1915, *cad. mag.*, g. 5 Sept. 1910 m. **Gerda Blad**, f. 19 Juli 1872. [K.] Søn:
Baron **Jon Carl Preben**, f. 17 Maj 1912.
4. Comtesse **Antoinette**, f. 28 Maj 1876, Enke efter Hofjægmester Harald Oxholm.
5. **Baron Daniel** til Rønningesøgaard, f. 16 Juni 1878, Kammerjunker, Premierlieutenant,* Patron for Odense adelige Jomfrukloster (F.B.5.) (Gr.Fr.5.) (Stb.V.5.), g. 16 Okt. 1908 m. **Ingeborg Helga Sigrid Blechingberg**, f. 2 Okt. 1888. [Rønningesøgaard ved Ullerslev.] Børn:
 - a. **Baronesse Margrethe Antoinette**, f. 13 Aug. 1909, Klosterfrøken i Odense adelige Jomfrukloster. (Vallø.)
 - b. **Baronesse Tove Birgitte**, f. 23 Okt. 1915, Klosterfrøken i Odense adelige Jomfrukloster. (Vallø.)
 - c. **Baron Bent Daniel**, f. 9 Febr. 1919.
6. Comtesse **Eleonore Sophia**, f. 12 Sept. 1880, g. m. Hofjægmester, Greve Preben Ahlefeldt-Laurvig-Bille til Egeskov.

Farfaders Fader:

Greve Preben Bille-Brahe, f. 25 Febr. 1773 † 21 Sept. 1857, *Gehejmeraad*, Kammerherre, Major, g. 1^o 1 Juli 1796 m. **Baronesse Eleonora Sophie Rantzau**, f. 24 Aug. 1779 † 7 Marts 1800, 2^o 15 Nov. 1816 m. **Johanne Caroline Vilhelmine Falbe**, f. 10 Marts 1789 † 3 Marts 1823, 3^o 17 Juli 1824 m. **Comtesse Birthe Susanne Sybille Schaffalitzky de Muckadell**, f. 31 Aug. 1801 † 26 Jan. 1876. Sønner:

af 2. Ægteskab:

1. Baron Johan Christian til Svanholm, f. 2 Juli 1819 † 10 Febr. 1899, Gehejmekonferensraad, Kammerherre, Stiftamtmand, g. 21 Febr 1852 m. Comtesse Maria Caroline Vilhelmine Moltke, f. 23 Juli 1827 † 20 Jan. 1889. Børn:
 - a. Baron Preben Vilhelm til Svanholm, f. 29 Dec. 1852 † 17 Sept. 1924, Hoffjærgemester, g. 7 Sept. 1883 m. Anna Sophie Elisabeth (Betty) Brun, f. 15 Maj 1855 † 23 Dec. 1930. Børn:
 - 1) Baronesse Regitze, f. 19 Juli 1884, g. m. Hoffjærgemester, Lensbaron Carl Løvenskiold til Løvenborg, skilt.
 - 2) Baronesse Marie Elisabeth, f. 27 Aug. 1886, g. 13 Marts 1920 m. Oberst af Artilleriet, Chef for Kongens Adjutantstab, Kammerherre Cai Christoph Bechmann Dreyer, ° f. 10 Sept. 1878 (R.*D.M.). [K.]
 - 3) Baron Johan Christian, f. 3. Aug. 1888, Besidder af det 1. Bille-Brahe'ske Fideikommis. [Svanholm ved Skibby.]
 - 4) Baron Petrus Friedrich (Frits) Constantin til Holgershaab, f. 9 Febr. 1890, cand. phil., g. 7 Sept. 1918 m. Lillie le Maire, f. 24 Juni 1896. [Holgershaab ved Nr. Alslev.] Børn:
 - a) Baronesse Anne Sophie Christine, f. 29 Sept. 1919. (Vallø.)
 - b) Baron Preben Torben Daniel, f. 9 Dec. 1920.
 - b. Baron Adam Vilhelm, f. 26 Aug. 1855, cand. polit., Hovedkasserer i Forsikringsselskabet »Danmark«, g. 14 Okt. 1887 m. Comtesse Marie Elisabeth Malvina Vilhelmine Anastasia Moltke, f. 11 Marts 1864. [K.] Børn:
 - 1) Baron Preben Christian Adam, f. 11 Okt. 1888 † 18 Febr. 1922, Forfatter, g. 11 April 1917 m. Ingeborg (Inger) Lina Gertrude Witzke, f. 10 Febr. 1894. [K.] Søn:
 - Baron Jon, f. 17 Nov. 1918. [Herlufsholm.]
 - 2) Baronesse Olga Malvina, f. 27 Aug. 1890, g. 12 Febr. 1919 m. Kaptajn i Livgarden, Kammerjunker Axel Erik Pontoppidan, ° f. 28 Juli 1882 (R.*D.M.). [Klampenborg.]
 - 3) Baronesse Elisabeth Marie Ida Magdalene, f. 17 Okt. 1892, g. m. Premierlieutenant*, Greve Otto Knuth til Flintholm.
 - 4) Baronesse Anne Margrethe, f. 4 Marts 1896, ansat i det kgl. Bibliotek. (Vallø.) [K.]
 - 5) Baronesse Rose, f. 4 Aug. 1897, g. 31 Marts 1922 m. Dr. med., Greve Otto Moltke.
 - c. Baron Axel Henrik, ° f. 12 Aug. 1858, Kammerherre, Amtmand* over Sorø Amt (K¹.D.M.) (I.M.&L.5.), g. 1^o 14 Sept. 1886 m. Comtesse Fanny Schaffalitzky de Muckadell, f. 5 Aug. 1863 † 30 Juni 1901, 2^o 5 Juni 1906 m. Ellinor Johanne Lerche, f. 3 Nov. 1883. [K. og Mørkøv.]

Bille I.

- d. **Baronesse Marie Elisabeth**, f. 7 Nov. 1863, fører ifl. Bevill. 31 Nov. 1912 Navnet Bille-Brahe og Titel Baronesse, g. 20 Okt. 1899 m. Kontorchef i Finansministeriet, Kammerherre **Jørgen Waldemar Assenius Bache**, f. 12 Febr. 1860, skilt † 21 April 1932. [Solbakken ved Skibby.]
- e. **Baronesse Johanne Ida Eleonora**, f. 6 Nov. 1868, g. 7 Dec. 1899 m. Læge, Professor **Carl Anton Tobias Frederik Bühring**, f. 29 Sept. 1861. [K.]
- f. **Baronesse Julie Joachime Henriette**, f. 21 Jan. 1873, fører ifl. Bevilling 23 April 1906 Navnet Bille-Brahe og Titel Baronesse, g. m. Hofjægermester **Vincens Steensen-Leth** til **Steensgaard**, skilt 1906. [Solbakken.]
- af 3. Ægteskab:
2. **Baron Erik Carl til Bjørnemoose**, f. 5 Jan. 1827 † 1 April 1866, g. 13 Sept. 1851 m. **Baronesse Hedevig Charlotte Amalie Schaffalitzky de Muckadell**, f. 13 Sept. 1831 † 18 Sept. 1909. Børn:
- a. **Baronesse Betzy**, f. 1 Aug. 1852, Enke efter Lensbaron **Vilhelm Knuth**.
- b. **Baron Preben til Fravdegaard**, f. 10 Okt. 1854 † 19 Jan. 1906, Hofjægermester, g. 24 Nov. 1882 m. **Frederikke Julie Elisabeth Cederfeld de Simonsen** til **Stutterigaarden**, f. 3 April 1858. [K. og Stutterigaarden ved Strib.] Børn:
- 1) **Baron Erik**,^o Besidder af det 2. Bille-Brahe'ske Fideikommis, f. 1 Sept. 1883, Oberstlieutenant, (Chef for 4. Art.-Afd., Adjutant* hos Kong **Christian X.** (R.*D.M.) (B.Kr.4.) (N.St.O.3.¹) (S.Kr.3.) (T.r.H. 2.)), g. 7 Okt. 1907 m. **Elisabeth de Dompierre de Jonquières**, f. 20 Juli 1885. [Ringsted.] Søn:
Baron Preben, f. 12 Juni 1910, Landvæsenselev. [Landboskolen, Lyngby.]
- 2) **Baron Olf til Fravdegaard og Risinge**, f. 13 Febr. 1888, Landbrugskandidat, Hofjægermester, Landvæsenkommissær, Medlem af Odense Amtsraad og af Repræsentantskabet for **Fyens Diskontokasse**, Næstformand i **Fravde Sogneraad**, Formand for **Kreaturforsikringsselskabet Kustos** og for **Jagtrettens Afløsning** i Odense Amt, g. 25 Maj 1912 m. **Agnes (Aggie) Marie Mathilde Almira Hansen**, f. 24 Okt. 1888. [Fravdegaard.] Søn:
Baron Jørgen Christian, f. 24 Jan. 1916. [Stenhus ved Holbæk.]
- 3) **Baronesse Ellen**, f. 17 Febr. 1890, g. 9 Jan. 1924 m. Stiftamtmand over Aarhus Stift, Amtmand over Aarhus Amt **Waldemar Hvidt**, f. 25 Juni 1881 (R.*D.M.) [Skanderborg.]
- c. **Baron Ludvig**, f. 7 Marts 1858 † 28 Jan. 1898, Mejeribestyrer, g. 1^o 2 Juni 1881 m. **Regine Vilhelmine Philippine Bahnson**, f. 2 Juni 1859, skilt 1890 (hun g. 2^o m.

Bille I.

Translatør, cand. theol. Carl Georg Valdemar Jensen Bratli, skilt) [K.], 2^o m. Katarina Helgesen [Decorah, Jowa.] Døtre:

af 1. Ægteskab:

- 1) Baronesse Karen Ragnhild, f. 22 April 1883, g. 3 Juni 1905 m. Dr. med. Tage Iversen, f. 19 April 1879. [K.]
- 2) Baronesse Hedevig, f. 11 Aug. 1885, Klosterfrøken i Odense adelige Jomfrukloster. (Vemmetofte.) [Odense.]

Bille II.

Steen Andersen Bille, Vicekommandant i København † 1698, en naturlig Søn af Hr. Anders Steensen Bille til Rosendal (af foranstaaende Slægt), blev 3 Maj 1679 optagen i Adelsstanden. — Udførlig Slægttavle, se Aargang 1890.

Den ældre danske Linje.

Steen Andersen Josias Christopher Bille,^o Besidder af det Billeske Sølvfideikommiss og af det Raben-Billeske Fideikommiss, f. 1 Okt. 1882 (Søn af Kaptajn i Marinen, Kammerherre Steen Andersen, f. 24 Juli 1830 † 3 Juni 1905 og Comtesse Siegfriede Frederikke Raben-Levetzau, f. 21 Nov. 1847, g. 29 Dec. 1874 † 12 Aug. 1932), cand. phil., g. 2 Sept. 1930 m. Irene, født Ibsen, f. 10 Sept. 1901 (g. 1^o m.). [K. og Bellevue ved Præstø.]

Søstre:

1. Siegfriede Caroline, f. 28 Aug. 1877, Malerinde, overord. Stiftsdame i Vallø. [K.]
2. Emerentze Julie Magdalene Elisabeth, f. 30 Jan. 1880, overord. Stiftsdame i Vallø. [K.]

Farbroder:

Frantz Ernst, f. 14 Febr. 1832 † 10 Juni 1918, Gehejmekonferensraad, Kammerherre, Kaptajn, Gesandt, g. 4 Maj 1869 m. Sarah Augusta Zabriskie, f. 4 Dec. 1844 † 23 Febr. 1928.

Børn:

1. Steen Andersen Eskke, f. 16 Okt. 1873, cand. phil., Lieutenant,* g. 1 Dec. 1920 m. Katie Leah, født Algar, f. 14 Febr. 1882. [White Gate, Folkestone, Kent, England.]
2. Caroline Elisabeth (Elsa), f. 23 Nov. 1881, g. 23 Juli 1912 m. Godsejer Riddell-Blount.

Den yngre danske Linje.

Anders Steensen Bille,^o f. 11 Aug. 1891 (Søn af Revisionschef i Store Nordiske Telegrafelskab Steen Andersen, f. 27 Nov. 1862 † 12 Febr. 1922, og Juana Matilde Unna, f. 13 Nov. 1863, g. 6 Sept. 1890, † Febr. 1926), Ingeniør, g. 9 Juni

Bille II.

1918 m. *Esther* Karen Marie Christensen, f. 14 Jan. 1894.
[Odense.] Søn:

Steen Andersen, f. 5 Marts 1919.

Broder:

Kay Torben Steen, f. 20 Juni 1894, Arkitekt, g. 20 Juni
1926 m. Marie Elisabeth (*Lisse*) Kirstine Nielsen, f. 9
Dec. 1895, skilt 1930. [K.]

Farfader:

Kammerherre, Amtmand Carl Steen Andersen, f. 1 Juli
1828 † 11 Nov. 1898, g. 8 Juni 1859 m. *Louise Mogensine*
Ipsen, f. 10 Juli 1841 † 31 Dec. 1926. Børn:

1. *Anna* Rebecca, f. 3 April 1860, g. 10 Juni 1881 m. Kom-
mandør, Havnekaptajn, Christian Frederik Drechsel,
f. 1 April 1854 † 2 Marts 1927. [K.]

2. *Carl Adolph*, f. 16 April 1864 † 16 Sept. 1925, *Direktør*,
g. 11 Okt. 1890 m. *Anna* Larpent,^o f. 11 Nov. 1863. [K.]
Børn:

a. *Karen* Elise Cornélie, f. 20 Nov. 1891, g. 8 Marts
1919 m. Forfatter, Dr. phil. *Poul* Levin, f. 17 Juni
1869 † 30 Okt. 1929. [K.]

b. *Carl* Steen Andersen, f. 19 Jan. 1893, Afdelingschef, g. 4
Juni 1918 m. *Aase* Marie Møller, f. 15 Nov. 1896. [K.]
Børn:

1) *Birgitte* Louise, f. 26 April 1919. (Vemmetofte.)

2) *Holger* Steen, f. 26 Marts 1920.

3) *Lotten* Henriette, f. 18 Marts 1927. (Vemmetofte.)

c. *Ellen*, f. 29 April 1894. [K.]

d. *Gudrun* Louise, f. 11 Jan. 1896, g. 4 Marts 1916
m. Bankfuldmægtig R. S. Matthews. [Prestatyn, N.
Wales.]

Den norske Linje.

Steen Andersen Bille,^o f. 15 Juli 1850 (Søn af Kaptajn,
Postmester *Jes* Fæster, f. 27 Nov. 1818 † 7 Nov. 1888, og
Nielsine Bolette Harris, f. 3 April 1824, g. 20 Maj 1846
† 10 Juli 1862), Kaptajn,* g. 27 Aug. 1904 m. Marie (*Mais*)
Othilie Henriette Hansen, f. 28 Juli 1879. [Oslo.] Sønner:

1. *Sten* *Hugo* Bernt Waldemar, f. 23 April 1905.

2. *Idar* Henrik Steensøn, f. 16 Nov. 1908.

Søskende:

af *Faderens* 2. Ægteskab 19 Dec. 1867 m. *Mariane* (*Molly*)
Louise Walter, f. 23 Juli 1843 † 8 Maj 1900:

1. Marie (*Mimi*) Nielsine, f. 23 Dec. 1868, Malerinde. [K.]

2. *Harald* Haarlager, f. 18 Juli 1872 † 1916, g. 21 Nov. 1901
m. *Karen* Jørgine Michelsen, f. 2 Febr. 1875. [Oslo.]

3. *Torben* Holger, f. 11 Jan. 1880 † 12 Febr. 1922, *Redaktør*,
g. 26 Juli 1906 m. *Anna* Kristine Lysabild-Jensen, f. 2 Okt.
1882. [K.] Sønner:

Bille II.

- a. **Steno** Torbensen, f. 14 April 1907, cand. phil., Assistent i Nationalbanken. [K.]
- b. **Eiler** Christian Torbensen, f. 6 Marts 1910, Billedhugger. [K.]

Blixen Finecke.

Pommersk Adelslægt. — Baron Carl Philip Blixen Finecke til Dallund blev ved Patent af 29 Okt. 1802 optagen i den danske Friherrestand.

Baron **Carl** Emil Theodosius Blixen Finecke til Stamhuset Näsbyholm i Skaane, f. 3 Sept. 1874 (Søn af Hofjægermester, Baron **Frederik** Theodor Hans Anna Christian Wolfgang til Stamhuset Näsbyholm og til Stamhuset Dallunds Fideikommiss, f. 10 Juli 1847 † 4 Marts 1919 og Comtesse **Clara** Alvilda Benedicte Vrag-Juel-Vind-Frijs, f. 21 Marts 1855, g. 7 Okt. 1873 † 25 Juni 1925), Major ved Livreg. Husarers Res., (R.*) (S.M.5.O.) (S.Sv.3.1) (Gr.F.5.), g. 1^o 14 April 1898 m. **Ebba** Rosenblad, f. 3 Juni 1874, skilt 1906, 2^o 24 Okt. 1906 m. Friherreinde **Olg**a Wrangel von Brehmer, f. 7 Juli 1878. [Näsbyholm.] Børn:

af 1. Ægteskab:

1. Baronesse Louise Clara **Margareta**, f. 22 Marts 1899, g. 29 Dec. 1925 m. lic. med. **Bjørn** Fritjof Waldemar Holmgren, f. 3 Maj 1901. [Østersund.]
2. Baronesse **Ebba**, f. 4 Juli 1900, g. 1 Aug. 1920 m. Ritmester i Norrlands Dragon-Reg. Res. **Arvid** Filip Stjernsvärd, f. 10 Maj 1889. [Malmø.]
3. Baron **Carl**-**Frederik** Gustaf, f. 29 Marts 1903. [Arusha. Tanganjika, Østafrika.]

Søskende:

1. Baronesse **Ellen** Sophie Thyra, f. 14 Nov. 1875, g. 1^o m. Underlieutenant, Friherre Hans Ramel, † 10 Aug. 1900, 2^o 17 April 1905 m. Kaptajn **Erland** William af Kleen, f. 12 Sept. 1866 † 5 Sept. 1911. [Helsingborg.]
2. Baronesse **Agnès** Marie, f. 25 Marts 1878, g. 26 Okt. 1898 m. svensk Hofstaldmester, Ritmester ved Livreg. Husarers Res., Greve **Carl** **Clarence** von Rosen (K²), f. 12 Maj 1867. [Väsby ved Julita.]
3. Baronesse **Märta** Charlotte Henriette, f. 21 Oktbr. 1879, g. 10 Sept. 1900 m. Oberst.* Baron **Cläs** Arvid Bror Cederström (R.*), f. 13 Aug. 1854. [Helsingborg.]
4. Baronesse **Thyra**, f. 12 Jan. 1832, g. 17 Maj 1904 m. Oberstlieutenant ved Livreg. til Hest, Greve **Gustaf** Henning Adolf Hamilton, f. 18 Aug. 1880. [Stockholm.]
5. **Baron** **Hans** Gustaf, f. 25 Juli 1886 † 26 Septbr. 1917, g. 15 Juli 1915 m. **Hilla** Brita Trolle, f. 4 April 1894 (g. 2^o

Blixen Finecke.

1922 m. Greve Carl-Axel Trolle-Wachtmeister til Trolle-Ljungby.) Søn:

- Baron Hans Gustaf Nils Fredrik Bror, f. 20 Juli 1916.
6. Baron Bror Frederik, f. 25 Juli 1886, g. 1^o 14 Jan. 1914 m. Karen (Tanne) Christence Dinesen, f. 17 April 1885, skilt 1925, 2^o 1 Aug. 1928 m. Jacqueline (Cockie) Harriet, født Alexander, f. 16 Juni 1892 (g. 1^o m. Birkbeck, skilt). [Arusha, Tanganjika, Østafrika.]

Farfader:

Baron Carl Frederik Axel Bror, f. 15 Aug. 1822 † 6 Jan. 1873, Kammerherre, Udenrigsminister, g. 1^o 8 Okt. 1842 m. Gustava Charlotta Adelaide Sophie Ankarcrona, f. 19 Nov. 1821, separ. 1852 † 5 Maj 1890; 2 18 Maj 1854 m. Augusta Frederikke Marie Caroline Julie, Prinsesse af Hessen, f. 30 Okt. 1823 † 17 Juli 1889. Søn:

af 2. Ægteskab:

Baron Vilhelm Carl Anna Otto Gunnar Axel, f. 21 Juni 1863, Kammerherre, Kaptajn* i Livgarden (S.K.*D.M.) (Chr. IX.Mm.) (Gb.E.T.) (M.T.Kfh.) (I.F.1.) (B.Z.L.1.) (Gr.Fr. 2.) (M.Gr.1.) (N.St.O.1.) (O.H.& F.1.) (P.T.&S.3.) (Pr.Kr.3.) (Pr.r.K.2.3.) (Pr.R.Ø.2.) (R.St.A.3.) (R.St.Stan.3.) (R.W.3.) (S.A.1.) (S.N.1.) (S.Kr.3.) (Stb.V.3.), g. 9 Nov. 1888 m. Bertha Henriette Marie Castenschiold til Hesselagergaard, f. 29 Juli 1868. [Hesselagergaard ved Hesselager.] Søn:

Baron Carl August, f. 20 Septbr 1889, Hoffjægermester, Landbrugskandidat, Forpagter, Formand for Andelselskabet »Trifolium«, g. 10. Maj 1917 med Brita Elisabeth Ekstrøm, f. 6 Okt. 1893. [Sevedø ved Skelskør.] Børn:

- 1) Baronesse Anna Elisabeth, f. 18 Juli 1918.
- 2) Baron Gustaf Frederik, f. 1 Sept. 1920.

Blome.*

Gammel holstensk Adelsslægt. — General, Kammerherre Otto Blome til Heiligenstüden etc. og hans Brodersøn, Gehejmekonferensraad, Kammerherre Otto Blome samt dennes mandlige Afkom blev ved Patent af 1 Maj 1826 optagne i dansk grevelig Stand med Rang som lensbesiddende Greve.

Se »Danmarks Adels Aarbog« 1924, og »Gothaisches genealogisches Taschenbuch der gräflichen Häuser.«

Blücher af Altona.

Gammel meklenborgsk Adelsslægt, Gehejmekonferensraad Conrad Daniel von Blücher optoges ved Patent af 27 Oktb.

Blücher af Altona.

1818 i dansk grevelig Stand med Navnet Blücher af Altona og med Rang som lensbesiddende Greve.

Lensgreve **Gustav Bridges Fergus Gotthard Lebrecht Blücher** af Altona, f. 24 April 1873 (Søn af Kammerherre, Lensgreve **Conrad Fergus Carl Gotthard Lebrecht**, f. 5 Sept. 1832 † 6 Dec. 1877), Ritmester* (R.*) (F.Æ.L.5.) (Pr. R.Ø.4.) (Stb.V.4.), g. 28 Maj 1904 m. **Magna Clara Rothe**, f. 12 Juni 1881. [K.] Børn:

1. Greve **Conrad Fritz Willie Harald Gebhard**, f. 29 April 1905, g. 25 Maj 1928 m. **Lilian Juliette Rosen**, adopt. Glückstadt, f. 8 Febr. 1906. [K.] Børn:
 - a. Comtesse **Eva Rose Emilie Magna**, f. 12 Maj 1929.
 - b. Greve **Gustav Ulrich Willie Emil**, f. 31 Maj 1931.
2. Comtesse **Else Dagmar Hanina**, f. 3 Febr. 1907, g. 19 April 1933 m. hollandsk Legationssekretær, **Baron Floris Carilius Anne van Pallandt**, f. 8 Marts 1903. [K.]

Søster:

Comtesse **Emily Alice**, f. 5 Sept. 1874, g. 22 Nov. 1899 m. engelsk Deputy Commissioner **Charles George Stotesbury Wood**, f. 1 Juli 1866 † 14 Nov. 1908. [Edinburgh.]

Moder:

Leila Constance Taylor, født **Taylor**, f. 9 Aug. 1853, g. 10 29 Juni 1872, Enke 6 Dec. 1877, 2^o m. Civilingeniør **Cecil Taylor**, † 1907. [K.]

Farbroder:

Greve **Gustav Roger Eduard Frederik Ferdinand**, f. 19 Febr. 1842 † 1 Okt. 1895, nordamerikansk Major, g. 11 Juni 1864 m. **Medora Stipes**, f. 2 Juli 1847. [Harper's Ferry i Vestvirginia.] Søn.

Greve **Conrad Gustav Emanuel Gebhard Lebrecht**, f. 29 Okt. 1866. [Harper's Ferry.]

Bornemann.



Gammel tysk Patricierslægt, der 1637 kom til Danmark med Lic. juris Philip Julius Bornemann, hvis yngste Søns Sønnesøn Carl Rudolph Bornemann 1731 blev optaget i den danske Adel, men ej efterlod sig Børn. Fra den ældste Søn af Philip Julius Bornemann stammer Gehejmekonferensraad Anker Vilhelm Frederik Bornemann og Major Cosmus von Bornemann, der ved Patent af 9 Juli 1811 optoges i den danske Adel.

— Vaabenafbildninger i Farver og udførlig Slægttavle, se Aarg. 1893.

En Del af Slægtens Medlemmer skriver sig von Bornemann

Bornemann

I. Linje.

Uddød paa Mandslinjen den 4 Juni 1917.

Else Bornemann,^o f. 11 Jan. 1895 (Datter af Bestyrer Viggo Axel Vilhelm Adeler, f. 24 Okt. 1862 † 4 Juni 1917), g. 20 Okt. 1917 m. Knud Juel-Berg til Hastrupgaard, f. 27 Marts 1877. [Hastrupgaard ved Præstø.]

Moder:

Elisabeth Magdalene, født Berg, f. 1 Dec. 1871, g. 1^o 25 Marts 1891, skilt, 2^o m. Assurandør Tage Klee. [K.]

II. Linje.

Ove Henrik Cosmus Bornemann,^o Besidder af det 2. Bornemann'ske og det 1. Raben-Levetzau-Bornemann'ske Fideikommis, f. 5 Nov. 1894 (Søn af Kammerherre Cosmus, f. 15. Dec. 1857 † 16 April 1911), Premierlieutenant i Marinen*, Afdelingschef i »Dagens Nyheder« (Ø.r.K.2.), g. 1^o 14 Sept. 1920 m. Wanda Sigrid Julie Magdalene Oxholm, f. 19 Jan. 1899, skilt, 2^o 9 Nov. 1929 m. Liselotte Gerda Beringer, f. 18 Juni 1906. [K.] Datter:

af 1. Ægteskab:

Fritze-Wanda, f. 24 Sept. 1924.

Søskende:

1. Julia Charlotte Vilhelmine, f. 19 Sept. 1891, g. 1^o m. Kammerjunker Jacob Neergaard, skilt, 2^o m. Direktør Harald Gerhard Walterstorff. [London.]
2. Anker Wilhelm Frederik, f. 9 Jan. 1893 † 17 Okt. 1930, Fideikommisbesidder, g. 3 Maj 1918 m. Marie Nørgaard, f. 18 Aug. 1889. [K.]
3. Charlotte Emsy Sophie, f. 20 Juni 1898, g. 22 Jan. 1925 m. Major,* Kammerherre, Rigs greve Karl Erwein Gundaker von Wurmbrand-Stuppach, f. 30 Maj 1866. [Wien og St. Jacob am Thurn ved Salzburg.]

Moder:

Kammerherreinde Juliane Louise^o, født Anker, f. 29 Juli 1864, g. 29 Marts 1890, Enke 16 April 1911. [Snekkersten og Rom.]

Farfader:

Cosmus Bornemann, f. 25 Jan. 1806 † 14 Dec. 1877, Kammerherre, g. 12 Okt. 1853 m. Wilhelmine Constance Walterstorff, f. 4 Juli 1831 † 18 Juni 1881. Datter:

Vilhelmine Mathilde, f. 23 Jan. 1865, Besidderinde af det 5. Raben-Levetzau-Bornemann'ske Fideikommis, g. m. Jagtjunker Peter Bauditz, skilt. [K.]

Bornemann.

III. Linje.

- Cosmus Bornemann,^o f. 18 Dec. 1863 (Søn af Plantageejer, Kammerjunker Cosmus, f. 2 Aug. 1809 † 25 Febr. 1880, og Maria Schiff, f. 28 Juni 1821, g. 14 Nov. 1843 † 14 Jan. 1903), Plantagedirektør,* g. 21 Marts 1893 m. Henriette Marie Bakhuis, f. 13 Marts 1875. [Haag.] Børn:
1. Henriette Maria, f. 21 Febr. 1894, g. 5 Maj 1913 m. Kaptein Gerard Henri Hemmes. [Java.]
 2. Cosmus, f. 10 Juni 1898, g. 11 Sept. 1924 m. Zoja Neoepokoëwa, f. 12 Juli 1903. [Bandoeng, Java.] Sønner:
 - a. Cosmus, f. 15 Aug. 1925.
 - b. Vladimir, f. 20 Okt. 1927.
 3. Anna Louise, f. 14 Nov. 1904. [Haag.]

Søstre:

1. Philippa Julie, f. 27 Febr. 1855, g. 4 Nov. 1889 m. engelsk Advokat Georges Lincoln, f. 1 Maj 1848 † 18 Febr. 1890. [Paris.]
2. Vilhelmine Henriette, f. 28 Aug. 1856, g. 24 Maj 1877 m. Plantageejer Louis Emil Bosch, f. 19 Okt. 1852 † 8 Aug. 1927. [Haag.]
3. Anna (Nonnie),^o f. 18 Aug. 1861, g. 30 Juli 1890 m. svensk »Feltlækare«, Lic. med. Gustaf Ernfrid Møller, f. 17 Juni 1854 † 6 Okt. 1916. [K.]

Boysen.

Jes Thomsen til Kollund erholdt 3 Jan. 1488 af Kong Hans et Adels- eller Vaabenbrev. Hans Sønnesøns Sønnesøn Nis Boysen fik 26 Okt. 1648 af Kong Frederik III Stadfæstelse paa Skjold, Hjelm og riddermæssige Privilegier.

I. Linje.

- William Johannes Gottlieb Boysen,^o f. 25 Marts 1850 (Søn af Gaardejer og Snedkermester Hans Jürgen, døbt 13 Jan. 1811 † 23 Marts 1872, og Louise Marie Dorothea Holz, g. 26 Okt. 1849 †), Handskefabrikant, g. m. Karen Dorothea Jensen, f. 19 Juni 1853 † 13 Marts 1932. [Nyborg.] Børn:
1. Marie Elise Dagmar, f. 5 Maj 1881. [K.]
 2. Johannes, f. 23 Marts 1884, Handskemager.
 3. Anna Hansine, f. 5 Juni 1887, Overplejerske* paa Sindsygehospitalet ved Aarhus. [Nyborg.]

Søskende:

1. Dorothea Marie (Sophia), f. 22 Febr. 1849, g. 4 Juni 1897 m. Jernbaneembedsmand Henrik Strufs, f. 24 Maj 1855 † 26 Nov. 1903. [Flensborg.]

Boysen.

2. **E m i l** Peter Frederik, f. 1 Maj 1854, Landmand, g. 8 Maj 1884 m. Magdalene (M a g d a) Cecilie Boysen, f. 12 April 1853. [Egernsund.] Børn:
 - a. **H a n s** Peter Frederik, f. 18 Juni 1884, Postbud, g. 14 Maj 1911 m. M a t h i l d e Helene Johannsen, f. 29 Okt. 1888. [Elmshorn.] Børn:
 - 1) M a r i e A n n e, f. 26. Nov. 1911.
 - 2) E m i l Hans, f. 22 Marts 1913.
 - 3) Hans Peter Frederik, f. 22 Sept. 1914.
 - b. M a r g r e t h e Cecilie, f. 22 Jan. 1887 g. m. Landmand Johannes Toft. [Øster Lygum.]
 - c. C h r i s t i a n August^o, f. 9 Juni 1889, Landmand, g. m. F r i e d a Nissen, f. 13 April 1898. [Kvars ved Tørsbøl.] Børn:
 - 1) M a g d a l e n e Cecilie, f. 25 Jan. 1923.
 - 2) H e l g a Marie, f. 29 Jan. 1925.

II. Linje.

H e i n z - H e l m u t h Theodor Rudolph Hans Boysen, f. 5 Okt. 1905 (Søn af preuss. Major Nicolaus Theodor Johannes Jasper, f. 25 Okt. 1868 † 22 Nov. 1914, og M a r g a r e t h e Aurelie Therese Gramatzky, f. 2 Nov. 1868, g. 22 Maj 1899 † 18 Juni 1907), Bankassistent. [Polen.]

Søster:

af Faderens 2^o Ægteskab (se nedenfor):

S e n t a Margarete Laura,^o f. 26 Marts 1911. [Langenberg, Rhinprovinzen.]

Faders Enke:

E l s e Closset, født Toelle, f. 4 Febr. 1880, g. 1^o 27 Maj 1910, Enke 22 Nov. 1914, 2^o 27 Juli 1920 m. Amtsrichter F r i t z Closset. [Langenberg.]

Faders Søster:

H i l d e g a r d Elisabeth Augusta,^o f. 14 Juli 1867, g. 26 Marts 1904 m. R o b e r t von Witte-Schwanenfeld. [Partenkirchen i Bayern.]

Farfaders Brødre:

1. *Carl Friedrich M o r i t z til Woytnicken*, f. 8 Juni 1831 † 12 Dec. 1902, Amtsforsander, g. 7 Maj 1872 m. *A n n a Marie Henriette Zenke*, f. 12 Maj 1842 † 16 Febr. 1919.
Datter:

A n n a Nicoline Albertine Frieda, f. 5 Juni 1876 (Pr.F. K.), g. 10 Okt. 1903 m. Godsejer Gustav Rudolph August Spandöck til Woytnicken, f. 21 Marts 1879. [Woytnicken.]

2. *Georg Bernhard W i l h e l m*, f. 28 Okt. 1832 † 17 April 1906, preussisk Landretsdirektør, g. 20 Juni 1870 m. *A n n a Clara von Schaumberg*, f. 31 Marts 1842 † 16 Febr. 1904.
Døtre:

Boysen.

- a. *Marie Louise*, f. 9 Okt. 1873, g. 22 Sept. 1917 m. Købmand *Georg Franz Heinrich Caspari*, f. 1 Nov. 1865. [München.]
- b. *Erna Bertha Friederika*, f. 29 April 1877, forer ifl. Bevilling Navnet Boysen, g. 1^o 18 Aug. 1903 m. Rentier *Friedrich Hans Schmidt*, f. 31 Aug. 1873 † 1915, 2^o 9 Nov. 1920 m. Major* *Oskar Müller*, f. 20 Juli 1879, skilt. [München.]
3. *Hans Wilhelm Theodor*, f. 11 April 1844 † 1. Okt. 1904, preuss. Oberstlieutenant, g. 13 Maj 1873 m. *Emma Johanne Eugenie Vitzthum von Eckstädt*, f. 17 Nov. 1846 † 27 Okt. 1917. Døtre:
 - a. *Else Clara Emilie*, f. 30 April 1874. [Wiesbaden.]
 - b. *Margaretha Ursula Johanne Constantia*, f. 10 Jan. 1876, g. 26 Maj 1902 m. Fabrikejer *Adolph Vilhelm Karl Max Christian Ax*, f. 27 Dec. 1856 † 7 Dec. 1922. [Wiesbaden.]
 - c. *Freda Josephine Julia*,^o f. 28 Juni 1883. [Wiesbaden.]

de Bretteville.

Se Le Normand de Bretteville.

von Bretton.*

*Brødrene Lucas van Uytendaele og Johan Balthazar van Uytendaele, der nedstammede fra en gammel Slægt i fransk Flandern, blev henholdsvis 30 Dec. 1763 og 18 Dec. 1767 op-
højede i dansk friherrelig Stand under Navnet von Bretton.*

Den ældre Linje.

Baron *John Frederick Zerega von Bretton*,^o f. 27 Nov. 1864 (Søn af Baron *Albert Zerega*, f. 12 Sept. 1826 † 24 April 1903 og *Virginia Estelle van Solingen*, f. 21 Nov. 1838, g. 1 Febr. 1861 † 22 Sept. 1929), g. 13 Nov. 1892 m. *Jennie Whitman Webb*, f. 16 Okt. 1869 † 18 April 1894. [Plainfield, New Jersey.] Søn:

Baron *John Whitman Zerega*, f. 23 Marts 1894, g. 16 Maj 1925 m. *Esther Hewes Philips*, f. 21 Dec. 1896. [Plainfield, N. J.] Børn:

- a. *Baronesse Virginia van Solingen Zerega*, f. 17 April 1926.
- b. *Baron John Philips Zerega*, f. 21 Febr. 1928.
- c. *Baronesse Elizabeth Coale Zerega*, f. 15 Sept. 1929.

Søster:

Baronesse Bertha Virginia, f. 22 Juli 1879. [Plainfield.]

von Bretton.

Den yngre Linje.

Uddød paa Mandslinjen 20 Nov. 1912 med Baron Lucas Emil Uytendale von Bretton.

Baronesse Emilie Elisabeth Minnie Uytendaele von Bretton^o, f. 2 Maj 1876 (Datter af Kaptajn, Baron Anton Carl Frederik Montague, f. 12 Nov. 1843 † 3 Marts 1910 og Petrine Ottilie Andersen, f. 4 Dec. 1843, g. 2 Juni 1872 † 9 April 1890), g. 17 Marts 1913 m. Chief steward Edwin Dowell, f. 6 Juni 1880 † 15 Maj 1915. [Horsens.]

Søstre:

1. Baronesse Anna Marguerite Uytendaele, f. 5 Jan. 1879, g. 1^o 5 Nov. 1904 m. Landejendomsbesidder Alvin Gottlob Wandel, f. 18 Juni 1876, skilt 1915, 2^o 16 Jan. 1929 m. Albert Eriksen, f. 1877. [Seattle, Washington, U. S. A.]
2. Baronesse Marie Alette Uytendaele, f. 2 Juni 1881, g. 16 Jan. 1923 m. Railway Car. Inspector Edward John Shardelow, f. 6 Sept. 1866 † 1 Juli 1932. [Nelson, B. C. Canada.]

Brinck-Seidelin.

Etatsraad Hans Diderik Brinck blev adlet 4 Sept. 1752 med Navnet Brinck-Seidelin.

Ludvig Jens Brinck-Seidelin, f. 21 Nov. 1863 (Søn af Forpagter Ludvig Vilhelm, f. 6 Aug. 1827 † 10 Nov. 1875 og Emma Charlotte Louise Hansen, f. 11 Okt. 1840, g. 11 Marts 1863 † 30 April 1923), Revisor, [New York], g. 23 April 1889 m. Johanne Kirstine Christensen, f. 15 Aug. 1870. [K.] Søn:

Vilhelm Ludvig Christian Johan Ernst Emil, f. 21 Juni 1889, Telegrafist. [New York.]

Broder:

Johan Ernst Emil^o, f. 8 Maj 1869, Overretssagfører, g. 28 Maj 1897 m. Ida Johanne Cathrine Rasmussen, f. 23 Juni 1869 † 26 Febr. 1918. [Odense.] Søn:

Ludvig Sten, f. 13 Juli 1901, Grosserer, g. 21 Sept. 1927 m. Else Max-Mortensen, f. 3 Maj 1905. [K.] Børn:

a. Alice, f. 3 Nov. 1928.

b. Percy, f. 10 Jan. 1932.

Farbroder:

Hans Diderik til Mørkhøjgaard og Pilegaard, f. 8 Juli 1821 † 5 Okt. 1902, g. 21 April 1848 m. Charlotte Sophie Christiane Hertel, f. 18 Nov. 1823 † 5 April 1888. Datter:

Cecilie Charlotte Sophie Christiane, f. 25 Nov. 1854, g. 11 Maj 1886 m. Fabrikant, cand. polyt. Rudolph Berlème-Nix, f. 12 Febr. 1857. [K.]

Brockdorff.

Gammel holstensk Adelslægt. — Cai Lorenz Brockdorff til Kletkamp optoges 26 Maj 1672 i den danske Grevestand. Af hans Efterkommere optoges Gehejmerraad, Baron Cai Lorenz Brockdorff til Borstel ved Patent af 30 Marts 1838 for sig og ægte Descendenter i Grevestanden, og Baron Conrad Friedrich Gottlieb Brockdorff til Ascheberg ved Patent af 18 Okt. 1837 i Grevestanden med Navnet Brockdorff-Ahlefeldt. — Baron Cai Bertram Brockdorff blev 3 Juni 1706 og Greve Christian Frederik Brockdorff 3 Juni 1727 tysk Rigs greve.

Den ældre grevelige Linje.

Greverne Brockdorff-Kletkamp.

Se: »Danmarks Adels Aarbog«, 1923, og »Gothaisches genealogisches Taschenbuch der gräflichen Häuser«.

Den friherrelige Linje.

Se: »Danmarks Adels Aarbog«, 1923, og »Gothaisches genealogisches Taschenbuch der freiherrlichen Häuser«.

Den yngre grevelige Linje.

(Greve Brockdorff og Brockdorff Ahlefeldt.)

Se: »Danmarks Adels Aarbog«, 1923, og »Gothaisches genealogisches Taschenbuch der gräflichen Häuser«.

Den rigsgrevelige Linje.

Se: »Danmarks Adels Aarbog«, 1923, og »Gothaisches genealogisches Taschenbuch der gräflichen Häuser«.

Den ældre danske adelige Linje.

(Denne Linje tog fast Ophold i Danmark i det syttende Aarhundrede.)

A a g e Schack Brockdorff, f. 22 Jan. 1874 (Søn af F r e d e r i k Carl Emil Schack til Frederikseg, f. 15 Nov. 1843 † 11 Nov. 1893 og Comtesse S o p h i e Hedevig Schulm, f. 18 Okt. 1848, g. 14 Aug. 1869 † 7 Febr. 1931), Direktør i A/S »Varekredit«, g. 17 Febr. 1908 m. H e d v i g Ella Haneborg, f. 17 Febr. 1882. [Oslo.]

Brockdorff.

Broder:

Frederik Adolph William Schack, f. 14 Juni 1870 † 28 Jan. 1933, Kammerjunker, Kaptajn af Art., g. 1^o 4 Maj 1898 m. Adelhaid Marie Kaas, f. 1 Marts 1870 † 17 Nov. 1915, 2^o 9 Juni 1916 m. Augusta Leisner, f. 2 Sept. 1888. [Roskilde.]
Døtre:

af 1. Ægteskab:

1. *Vibeke Schack, f. 14 Aug. 1900, g. 12 Aug. 1921 m. Hofjægermester Christian Ditlev Lüttichau til Tjele.*

af 2. Ægteskab:

2. *Agnete Schack, f. 1 April 1919. (Vallø.)*

3. *Ebba Regitze Schack, f. 8 April 1925.*

Fariaders Brødre:

1. *Ferdinand Schack, f. 10 Maj 1814 † 6 Dec. 1881, dansk Generalkonsul, g. 6 Marts 1844 m. Mathilde Offresie Saportas, v. 8 Nov. 1822 † 5 Marts 1904. Søn:*

Frederick George Schack, f. 23 Nov. 1847 † 30 Nov. 1923, dansk Generalkonsul, g. 4 Nov. 1884 m. Emilie Sillem, f. 24 Marts 1857. [Anvers.]

2. *Frantz Bülow Schack, f. 4 Dec. 1816 † 9 April 1906, Oberstlieutenant, Husfoged, g. 31 Okt. 1851 m. Jenny Andrea Nielsen, f. 29 Nov. 1833 † Okt. 1892. Sønner:*

a. *Hans Adolph Alexander Schack, f. 22 Okt. 1854 † 1 Marts 1932, Landmand, g. 11 Febr. 1913 m. Anna Hansen. [K.] Søn:*

Frantz Bülow Schack, f. 2 Marts 1914.

b. *Fritz Emil Schack, f. 30 Sept. 1857 † 17 Juli 1928, Toldassistent, Inspektør ved Vridsløselille Fængselseskab, g. 15 Dec. 1886 m. Andrea Caroline Frederikke Hochbrandt, f. 15 Dec. 1853 † 6 Maj 1914. Døtre:*

1) *Ellen Caroline Frederikke Schack, f. 18 Okt. 1887, g. 15 Febr. 1912 m. Disponent Waage Christian Berndorff, f. 28 April 1883. [K.]*

2) *Karen Schack, f. 8 Juli 1891. (Thaarupgaard.) [K.]*

c. *Carl Julius Schack, f. 9 Juli 1863 † 31 Marts 1930, Inspektør, g. 1^o 20 Maj 1893 m. Agnes Ingebertha Hedvig Larsen, f. 17 Marts 1875, skilt [Maribo], 2^o 28 Dec. 1906 m. Else Lida Hartig, f. 3 Febr. 1882. [K.] Børn:*

af 1. Ægteskab:

1) *Dagmar Jenny Schack, f. 27 Febr. 1894, g. 15 Nov. 1919 m. cand. phil., Journalist, Lærer Arild Ewald Sørensen Ebbe, f. 21 Maj 1889. [K.]*

2) *Christian Frants Schack, f. 9 Dec. 1897, Repræsentant. [K.]*

3) *Augusta Vibege Schack, f. 15 Marts 1903, g. 12 April 1927 m. Kaptajn af Res.,* Inspektør ved Vartov Hospital Otto Kierulf Abrahamsen, f. 25 Dec. 1879 (R.*). [K.]*

Brockdorff.

af 2. Ægteskab:

- 4) **H e r m a n n** Albert Carl Schack, f. 21 Okt. 1907. [K.]
- 5) **A r t h u r V i c t o r** Schack, f. 11 Okt. 1911.

Den yngre danske adelige Linje.

(Denne Linje kom til Danmark i Midten af det 18. Aarh.)

C a i Brockdorff, f. 21 Jan. 1898 (Søn af **C a i** Christian Magnus Christopher Nicolaus, f. 22 Marts 1867 † 4 Juli 1916 og **S a r a** Marianne Hermine Scharffenberg, f. 21 Okt. 1872, g. 3 Aug. 1898, skilt †, hun g. 1^o m. Grosserer **G u s t a v** Assland, skilt † 1927).

Farfaders Broder:

H a n s P e t e r C h r i s t i a n V i l h e l m, f. 10 Nov. 1843 † 11 Marts 1901, g. 18 Juli 1873 m. **E m i l i e** Magdalene Worm, f. 8 Jan. 1851 † 12 Dec. 1929. Børn:

1. **D a g m a r**, f. 7 Dec. 1874, fører iflg. Bevilling af 1928 Navnet Brockdorff, g. 31 Maj 1914 m. Inspektør **A x e l** Larsen, f. 12 Nov. 1879, skilt 1928. [K.]
2. **C a r l** Frederik,^o f. 26 Marts 1876, Bankkasserer, g. 18 Nov. 1909 m. **T h o r a** Ingeborg Nielsen, f. 24 April 1873. [K.]
3. **J o h a n**, f. 2 Sept. 1878, Kasserer. [K.]
4. **L a u r a**, f. 26 Febr. 1880, g. 24 Juni 1904 m. Kaptajn,* Proprietær **O l a f** Thorsen, f. 12 Febr. 1877. [Ellebygaard ved Rønne.]

Brockenhuus.

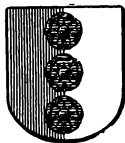

Gammel dansk Adelslægt, hvis Stamfader Gotskalk Brockenhuus nævnes 1318. — Generalmajor **H a n s** Brockenhuus fik 6 Juli 1697 kongl. Tilladelse til at antage sin Morfader, Generallieutenant **H a n s** von »Levenhielms« Navn og Vaaben. **H a n s** Efterkommere kalder sig nu Brockenhuus-Løwenhielm. — **H e n r i k** Adolph Brockenhuus optoges ved kgl. Resolution af 18 Maj 1822 og Patent af 1 April 1826 i den danske Grevestand med Navnet Brockenhuus-Schack. — Vaabenafbildninger i Farver og udforlig Slægttavle, se Aarg. 1897.

Brockenhuus von Löwenhielm.

H a n s Frederik Johan Brockenhuus von Löwenhielm, f. 3 Febr. 1859 (Søn af Ritmester, Hofjægermester **J o h a n** Bülow til Vejrugaard, f. 12 Maj 1815 † 21 Febr. 1868, og **J u l i a n e** Marie Hansen, f. 16 Jan. 1830, g. 21 Okt. 1855 † 13 Nov. 1910), Promoter, g. 1^o 14 Jan. 1897 m. **A n n e** Lee Rodgers, f. 10 Juni

Brockenhuus.

1870 †, 2^o 30 Marts 1931 m. Mildred Roderfield-Lave, f. 7 Dec. 1890. [Philadelphia, U. S.A.]

Søskende:

1. Erik, f. 3 Febr. 1864, Lieutenant* [Roskilde], g. 2 Aug. 1900 m. Overassistent i Magistraten Ellen Drewsen, f. 10 Nov. 1873. [K.] Døtre:
 - a. Edel Isabella Christine Marie, f. 30 Maj 1902, cand. phil., Konventualinde i Gissfeld adelige Jomfrukloster. [K.]
 - b. Rigborg Birthe, f. 28 Nov. 1907, g. 18 Okt. 1929 m. cand. mag. Jørgen Emil Schau, f. 9 Aug. 1904. [Nykøbing F.]
2. Carl, f. 13 Sept. 1865 † 5 Juli 1930, g. 4 Okt. 1898 m. Edith Carolina Schubert, f. 5 Juli 1869 † 16 Juli 1923. Søn:

Hakon Franz, f. 22 Febr. 1904, Rejsefører, g. 30 Sept. 1924 m. Alvida Karoline Schou Hansen, f. 27 Jan. 1893, skilt 26 Jan. 1932. [K.]
3. Marie, f. 3 Maj 1867, g. 23 April 1897 m. Sognepræst Christian Peter Henrik Frederik Gottschalck-Hansen (R.*), f. 26 Juni 1864. [K.]

Brockenhuus-Schack.

Greve Adolph Ludvig Brockenhuus-Schack til Gram og Nybøl m. m., f. 28 Sept. 1854 (Søn af Kammerherre, Greve Knud Bille Anthon Ludvig til Stamhuset Giesegaard og til Gram og Nybøl, f. 11 Nov. 1823 † 2 Febr. 1892 og Helene Sophie Caroline Frederikke von Lowzow, f. 25 Maj 1832, g. 27 Sept. 1850 † 25 Marts 1917), Kammerherre, Hofjægmester, Kurator for Vemmetofte adelige Jomfrukloster, (K.²D.M.), g. 1^o 18 Juli 1879 m. Agnes Sophie Louise Emanuella Fønsl, f. 24 Nov. 1859 † 24 Maj 1918, 2^o 5 Juni 1919 m. Christine Marie Mathiesen, f. 27 Dec. 1882. [Gram og Hellerup.] Børn:

af 1. Ægteskab:

1. Comtesse Fanny Sophie Karen Margrethe, f. 23 April 1880, g. m. Kammerherre, Lensgreve Christian Rantzau.
2. Greve Frederik Knud Bille Sophus Erik Adolph til Giesegaard og Juellund m. m., f. 13 Aug. 1882, Hofjægmester, g. 1^o 7 Juni 1926 m. Olga, født van der Vliet, f. 24 Aug. 1899 † 2 Juni 1930 (g. 1^o m. Ritmester W. Besobrasow, skilt), 2^o 16 Febr. 1932 m. Marion, født Steere, f. 21 Maj 1890 (g. 1^o m. . . Porrey). [Giesegaard ved Kværkeby.]
3. Greve Knud Henrik Otto^o til Barritskov og Hjælland-Bredlund Plantager, f. 4 Okt. 1885, cand. phil., Hofjægmester, g. 12 Aug. 1919 m. Bettina Helene Mathilde von Kauffmann, f. 14 Juli 1890. [Barritskov ved Barrit.]

Brockenhuus.

Brødre:

1. Greve *F r a n d s* Axel Vilhelm, f. 18 Juni 1863, cand. polit., Kammerherre, Kaptajn, * Overhofmarskal* hos Kong Frederik VIII, Hofchef* hos Enkedronning Louise, Direktør for de danske Kongers kronologiske Samling paa Rosenborg, Formand i Bestyrelsen for det nationalhistoriske Museum paa Frederiksborg, Medlem af Bestyrelsen for den Carlsen-Lange'ske Legatstiftelse, Patron for St. Petri tyske Kirke i København og for Brødrene Petersens Jomfrukloster (S.K.*D.M.) (Fr.VIII.M.T.) (Chr.X.E.M.) (B.Kr.1.) (Fi.H. R.1.) (F.off.d.l'instr.publ.) (F.Æ.L.2.) (Gr.Fr.1.) (I.Kr.1.) (M.Gr.1.) (N.O.N.1.) (N.St.O.1.) (O.H.&F.1.) (Pr.R.Ø.2.*) (R.St.A.1.) (R.St.Stan.2.) (S.H.E.1.) (S.N.1.) (Sp.C.III.3.) (Stb.V.1.), g. 8 Juni 1895 m. Comtesse *D a g m a r* Louise Danneskiold-Samsøe, f. 20 Marts 1875. [K.] Sønner:
 - a. Greve Knud Bille Christian *E i l e r*, f. 3 Marts 1896, Student, Premierlieutenant i Nr i Res. ved Gardehusarreg., Fuldmægtig og Ekspeditionssekretær i Forsikrings-selskabet »Danmark«, Forretningsfører i Forsikrings-selskabet »Trafik«, g. 26 Febr. 1921 m. Comtesse *E l i s a b e t h* Benedikte Polly Caroline Schimmelmann, f. 21 Maj 1901. [K.] Børn:
 - 1) Comtesse *E d e l* Margrethe Sophie, f. 2 Sept. 1922, Konventualinde i Gisselfeld adelige Jomfrukloster.
 - 2) Greve *N i e l s*, f. 3 Juni 1930.
 - b. Greve Hans *H e n r i k* Sophus Adam, f. 17 April 1900, cand. polyt., Secondlieutenant i Livg., ansat i »Det Store Nordiske Telegraf-Selskab«, g. 7 Okt. 1932 m. Comtesse *A l e t t e* Krag-Ju^a-Vind-Frijs, f. 21 Febr. 1909. [Shanghai.]
2. Greve *A a g e*, f. 23 April 1867 † 20 Juli 1933, Kammerherre, Lieutenant i Livgarden, g. 1^o 5 Nov. 1890 m. Comtesse *B e n e d i c t e* Margrethe Scheel, f. 10 Febr. 1868, skilt 1917 † 25 Maj 1929, 2^o 16 Nov. 1917 m. *A s t r i d* Marie Johanne Zangenberg, f. 21 Nov. 1881. [Holte.] Datter:

af 2. Ægteskab:

Comtesse *A a s e* Sophie Christiane, f. 22 Aug. 1918. (Vallø.)
3. Greve Knud Bille *L u d v i g* Alfred Sophus, f. 10 Dec. 1869 † 1 Nov. 1927, Hofjægermester, g. 29 Juli 1898 m. Comtesse Camilla Jessie *A g n e t e* Ahlefeldt-Laurvig-Bille, f. 1 Sept. 1876, skilt. Søn:

Greve *K j e l d*, f. 8 Jan. 1900, cand. polit. Premierlieutenant i Livgarden, g. 15 Okt. 1930 m. Comtesse *M e r e t e* Danneskiold-Samsøe, f. 9 Nov. 1911. [K.]

von Buchwaldt.



Gammel holstensk Adelslægt, der alt længe før 1660 har ejet frit Jordegods i Danmark. — Frederik von Buchwaldt blev 26 April 1642 naturaliseret som dansk Adel. — Vaabenafbildning i Farver og udførlig Stamtavle, se Aargang 1913.

Buchwaldt Helmstorf.

Magnus Christoph Caspar Carl von Buchwaldt^o til Fideikommisgodset Helmstorf med Flehm, f. 30 Nov. 1862 (Søn af preuss. Kammerherre Adam Hermann Henning til Fideikommisgodset Helmstorf, f. 26 Jan. 1827 † 6 Marts 1912, og Baronesse Julia Heintze, f. 12 April 1826, g. 20 Sept. 1857 † 4 Juli 1893), (Pr.J.1.), g. 9 Maj 1903 m. Friherreinde Alice von Reischach, f. 14 Maj 1872. [Helmstorf ved Lütjenburg.] Børn:

1. Marie-Louise Blanche Julia Georgine Hanna, f. 30 Marts 1904. (Preetz.) [Helmstorf.]
2. Elisabeth Eva Adelheid Frieda Ecka Dorothea, f. 15 Sept. 1905. (Preetz.) [Helmstorf.]
3. Magnus Alexander Hugo Eck Eberhard, f. 3 Maj 1910, Gymnasiast.

Søster:

Louise Ernestine Georgine, f. 26 Maj 1859, Enke efter Landraad Caspar von Mesmer-Saldern.

Farfaders Farbroder:

Wolf til Neudorf og Farve, f. 30 Aug. 1764 † 27 Sept. 1820, Kammerherre. Søn:

Christian Christopher til Peinerhof, f. 9 Dec. 1810 † 10 Dec. 1896, Hofjægermester, g. 5 April 1840 m. Comtesse Alette Constance Julie Luckner, f. 12 April 1822 † 25 Aug. 1852. Datter:

Mathilde Louise Henriette Alexandra, f. 20 Juni 1852, Stiftsdame i Vallø. [K.]

Buchwaldt Pronstorf.

Christian Gregers Kaspar von Bucwaldt,^o f. 12 Juni 1865 (Søn af Hofchef, Ritmester, Kammerherre Friedrich Otto Christian, f. 7 Nov. 1826 † 30 Maj 1904 og Henriette Elisabeth Paulsen, f. 25 Okt. 1836, g. 8 Juni 1863 † 5 April 1925), Oberst* (B.H.K.) (H.H.K.) (Hoh.H.3.¹) (L.H.K.) (M.F. K.2.) (Pr.J.1.) (Pr.J.K.1.2.) (Pr.R.Ø.4.) (Pr.W.E.M.) (S.N.3.) (S.Sv.3.¹) (Ø.M.F.K.), g. 17 April 1901 m. Alice Wilkens, f. 6 Okt. 1877. [München.] Børn:

1. Friedrich William Christian Erik, f. 18 Maj 1905, Referendar. [Berlin.]

von Buchwaldt.

2. **Marion Luise Axela Hanna Henriette Katharina Alice**, f. 9 Sept. 1910, g. 7 Sept. 1931 m. **Friherre Alfred von Michel-Raulino** † 12 Nov. 1931. [München.]

Søskende:

1. **Louise Ottilie Charlotte**, f. 4 Juni 1867, Konventualinde i Itzehoe. (Vallø, Thaarupgaard.) [Itzehoe.]
2. **Otto Wilhelm Carl**, f. 11 Febr. 1870 † 13 Dec. 1923, Oberstlieutenant, g. 20 Maj 1919 m. **Herman Marianne Olga Sophie Pauline von Borries**, født von Peschke, f. 10 Febr. 1888. [Potsdam.]
3. **Friedrich Eduard**,^o f. 19 Febr. 1871, Oberstlieutenant uf. T., Provst for det adelige Kloster Uetersen (B.H.K.) (B.M. F.4.¹) (H.H.K.) (Hoh.H.3.¹) (O.F.A.K.1.2.) (Pr.J.2.) (Pr.J. K.1.2.) (Pr.R.Ø.4.) (Pr.W.E.M.) (W.F.3.¹), g. 12 Maj 1909 m. **Elisabeth Marie Susanne Georgine von Mesmer-Saldern**, f. 9 Febr. 1881. [Uetersen.] Sønner:
 - a. **Hermann Caspar Friedrich Heinrich Otto Christian** til Schirensee ved Kiel, f. 11 Okt. 1910, Student.
 - b. **Otto Ludwig Georg**, f. 6 April 1916.

Farbrødre:

1. **Casper til Jexenhovgaard**, f. 31 Maj 1830 † 2 Marts 1879, Ritmester, g. 6 Aug. 1870 m. **Vilhelmine Amalie** von Holstein-Rathlou, f. 8 Dec. 1847. [K.]
2. **Carl Eduard Friedrich Franciscus**, f. 9 Marts 1844 † 7 Juli 1911, Kammerjunker, Kaptajn, g. 1 Okt. 1873 m. **Juliane Louise Charlotte Scheel (Skeel)**, f. 10 Nov. 1847 † 8 Okt. 1924. Datter:

Jeannette Gregersine, f. 30 Sept. 1877, overord. Stiftsdame i Vallø. [K.]

Buchwaldt Neudorf.

Se »Danmarks Adels Aarbog« 1924 og »Gothaisches genealogisches Taschenbuch der adeligen Häuser, deutscher Uradel«.

Buchwald Gudumlund.

Denne Linje skriver sig Buchwald.

- Axel Johan** von Buchwald,^o f. 15 Jan. 1883 (Søn af Landmand **Fritz Frederik (Fred)**, f. 29 Jan. 1840 † 5 Okt. 1918), g. 27 Febr. 1907 m. **Bertha Ermisch**, f. 16 Nov. 1874. [Sct. Petersburg, Florida.] Sønner:
1. **Paul Frederick Buchwald**, f. 22 Jan. 1912.
 2. **Leon William Buchwald**, f. 6 Aug. 1914.
 3. **James Wilson Buchwald**, f. 7 Nov. 1916.

Brødre:

1. **Fred**, f. 22 Juli 1888, gift. [Cleveland, Ohio, U.S.A.]
2. **Otho**, f. 3 Dec. 1893. [Forsyth, Montana, U.S.A.]

von Buchwaldt.

Moder:

Marie Oline Charlotte, født Kastrup, f. 30 Aug. 1860, g. 25 Marts 1882, Enke 5 Okt. 1918. [Forsyth, Montana.]

Farbroder:

Heinrich Emil, f. 7 Maj 1844 † 6 Febr. 1927, Overlærer ved Horsens Statsskole og Forstander for Horsens Kvindeseminarium, g. 1^o 1 Juni 1877 m. Agnes Sofie Hansen, f. 27 Marts 1848 † 7 Dec. 1879, 2^o 22 Dec. 1882 m. Maren Sørine Julie Jensen, f. 19 Juni 1860 † 17 Aug. 1931. Børn:

af 2. Ægteskab:

1. Vilhelmine Christine, f. 4 Nov. 1883, Lærerinde ved Aalborg Katedralskole. [Aalborg.]
2. Christian Dethleff, f. 19 Juni 1885, cand. polyt., Ingeniør, g. 22 Sept. 1913 m. Elise Pauline Buch, f. 16 Febr. 1887. [K.] Børn:
 - a. Karen Elise, f. 12 Juli 1914.
 - b. Astrid, f. 27 Juli 1916.
 - c. Emil Carl, f. 26 Nov. 1917.
3. Elina Charlotte, f. 27 April 1887. [Aarhus.]
4. Emilie, f. 17 Febr. 1889, Overretssagfører. [K.]
5. Carl Valdemar, f. 12 Nov. 1890, Landmand. [Seattle, Washington.]

Farfaders Broder:

Frederik til Anneberggaard, f. 10 April 1790 † 20 Nov. 1874, Kaptajn. Sønner:

1. Carl Valdemar til Øbjerggaard, f. 23 Marts 1818 † 24 Aug. 1887, Hofjægmester, g. 10 April 1850 m. Christine Johanne Marie Aarestrup, f. 12 Juli 1822 † 25 Febr. 1910. Sønner:
 - a. Jørgen Oscar, f. 31 Maj 1854 † 4 April 1929, Landmand, g. 15 April 1911 m. Johanne Vilhelmine Nielsen, f. 29 Okt. 1884. [Charlottenlund.] Søn:
Oscar, f. 18 Maj 1911, Radiotelegrafist, g. 24 Juni 1932 m. Stella Enocentia Jansen, f. 27 Febr. 1913. [.....]
 - b. Sigvard William, f. 17 Jan. 1857 † 28 Maj 1903, Bankfuldmægtig, g. 29 Okt. 1891 m. Cecilie Vilhelmine Fernanda Pengel, f. 24 Juli 1867. [K.]
2. Jochum Christian, f. 20 Febr. 1827 † 19 Febr. 1903, Premierlieutenant, Godsejer, g. 14 Dec. 1854 m. Jensine Mariane Møller, f. 16 Juli 1832 † 8 Dec. 1885. Børn:
 - a. Frederik (Frits) Henrik, f. 24 Sept. 1855 † 31 Maj 1923, g. 19 April 1881 m. Marie Magdalene Tregder, f. 22 April 1857, skilt † 23 Nov. 1923, 2^o 23 Marts 1901 m. Marie Charlotte Andersen Dohn, f. 28 Nov. 1865. [Hellerup.] Døtre:
 - i. Ida Charlotte Amalie Kaja Regitze, f. 29 Jan. 1885. (Vemmetofte.) [Ordrup.]

- 2) Tekla Carmen Adelheid, f. 14 Aug. 1886, Gartner. (Vemmetofte.) [Odrup.]
af 2. Ægteskab:
- 3) Magda Jeannette, f. 16 Okt. 1903. [Hellerup.]
- b. Henrik Joachim.^o f. 20 Nov. 1858, Kammerherre, Direktør* for Statsskovbruget, Overinspektør for Sorø Akademis Skove (K.D.M.) (S.V.2.1), g. 6 Okt. 1886 m. Augusta Bay, f. 23 Maj 1861. [Sorø.] Børn:
- 1) Erik, f. 4 Aug. 1892, Forstkandidat, Skovrider for Kbhvns Skovdistrikt, g. 18 Maj 1920 m. Helvig Ingeborg Birgit Petersen, f. 26 Febr. 1896. [Systjernen ved Hareskov St.] Datter:
Jytte, f. 20 Juni 1921. (Vallø.)
- 2) Else Margrethe, f. 7 Juli 1898, g. 1 Sept. 1923 m. Apoteker Jørgen Fries, f. 7 Febr. 1895. [Vordingborg.]
- c. Valdemar August Peter Harald til Sødringholm, f. 24 April 1860 † 13 Nov. 1924, g. 17 Maj 1904 m. Anna Dorothea Caroline Sofie Holsten, f. 19 Juli 1866. [Frederiksberg.] Børn:
- 1) Frederik Christian Holsten, f. 16 Maj 1905. [Frederiksberg.]
- 2) Ida Margrethe Gertrude, f. 11 Marts 1907. [Canada.]
- d. Emil Friis, f. 19 Aug. 1864, Læge, g. 30 Marts 1901 m. Aagot Dam, f. 2 Maj 1874. [Aalbørø.] Børn:
- 1) Birthe, f. 23 Jan. 1902. Student. [K.]
- 2) Jørgen Detlev Wolff, f. 26 April 1903, cand. jur., Amtsfuldmægtig. [Svendborg.]
- 3) Aagot Regitze, f. 3 Jan. 1907, Student, g. 5 Aug. 1930 m. Politifuldmægtig, cand. jur. Knud Illum, f. 23 Okt. 1906. [Tønder.]
- e. Margrethe Elisabeth, f. 1 Nov. 1867, Stiftsdame i Vallø. [K.]
- f. Ida, f. 11 Juni 1878, g. 25 April 1908 m. Assistent under Overværgeraadet Gottlieb Andreas von Rosen, f. 2 April 1875. [Odrup.]
3. August Detlev Friis, f. 23 Maj 1830 † 23 Jan. 1906, cand. phil., Godsejer, g. 3 April 1866 m. Johanne Marie Charlotte von Arenstorff, f. 29 Okt. 1847 † 27 Nov. 1901. Børn:
- a. Juliane, f. 19 Nov. 1871, g. 24 April 1901 m. Sognepræst Henrik Eduard Fensmark, f. 3 Okt. 1869. [Følleslev.]
- b. Ida Sabine, f. 19 Nov. 1871, g. 16 Juni 1903 m. Assistent i Landmandsbanken Axel Ravn, f. 1 April 1868 † 16 Jan. 1907. [K.]
- c. Johannes Frederik (Fritz), f. 9 Marts 1876 † 7 Maj 1916, Jægermester, g. 5 Juli 1911 m. Olga von Nutzhorn, f. 20 Maj 1874 (g. 1^o m. Ekspeditionssekretær Jens

Just S o p h u s Sommer Jermin til Stamhuset Ausumgaard.) [Ausumgaard ved Holstebro.]

- d. S o p h u s August Ragnar,^o f. 17 Dec. 1877, Stiftamtmand over Viborg Stift og Amtmand over Viborg Amt (R.*D.M.), g. 15 Maj 1907 m. Baronesse B o d i l Juul af Rysensteen, f. 24 Okt. 1880. [Viborg.] Søn:
Niels Juul Rysensteen, f. 1 Aug. 1915.
- e. C h a r l e s, f. 22 Okt. 1880, cand. jur., Kontorchef i Ministeriet for offentlige Arbejder (R.*D.M.), g. 7 April 1914 m. E b b a Hilarius-Kalkau, f. 8 Juli 1883. [K.] Søn:
August D e t l e v Frederik, f. 13 Marts 1915.
- f. C h r i s t i a n, f. 17 Febr. 1883, Oberstltnt.³ af Art. (R.*D.M.), g. 14 Juli 1917 m. A n n e Louise Grandjean, f. 26 Sept. 1896. [Aarhus.] Sønner:
1) A n d e r s, f. 27 Juli 1919.
2) C a r l J o h a n, f. 18 Jan. 1921.

Bülöw.

Gammel meklenborgsk Adelsstægt. For at lette Forstaaelsen af de forskellige i Danmark naturaliserede Linjers indbyrdes Slægtskab er ved hver enkelt Linje anført det Navn, den har i »Familienbuch der von Bülöw«.

I. Linje.

W e d e n d o r f-G o l d e n b o w-K o b r o w.

Joachim Bülöw indkom til Danmark sidst i det 16. Aarh.

Se »Danmarks Adels Aarbog«, 1924 og
»Gothaisches genealogisches Taschenbuch
der adeligen Häuser, deutscher Uradel«.

II. Linje.

W e d e n d o r f-B r i s t o w-M a r i a g e r k l o s t e r.

Kom til Danmark i Slutn. af det 17. Aarh. Ved kongl. aabent Brev af 9 Okt. 1885 er Frederik Rudbeck Henrik Bülöw optagen i den danske Adel.

F r e d e r i k Rudbeck Henrik Bülöw,^o f. 18 Maj 1880 (Søn af Godsejer F r e d e r i k Rudbeck Henrik til Ristrup, f. 13 Sept. 1854 † 19 Nov. 1918), Landbrugskandidat, g. 29 Okt. 1907 m. Julie Elisabeth H e r t h a von Holstein-Rathlou, f. 22 Aug. 1880. [Norslund ved Malling.]

Søskende:

1. V a l d e m a r Emil Adelbert, f. 4 Maj 1882, Ritmester* af Reserven, g. 10 8 Maj 1908 m. A s t r i d Larsen, f. 8 Maj 1888, skilt, 2^o 5 Juni 1914 m. A s t r i d Villerup, f. 26 April 1878. [Bagsværd.] Sønner:

Bülow.

af 1. Ægteskab:

a. Flemming, f. 25 April 1909.

af 2. Ægteskab:

b. Teddy, f. 24 Maj 1915.

2. Elisabeth Marie, f. 12 Febr. 1885, g. 1^o 27 Juli 1906 m. Arkitekt Holger Rosendahl Holm, f. 18 Maj 1881, skilt, 2^o 6 Jan. 1928 m. Læge Børge Pontoppidan, f. 25 Juli 1886. [K.]
3. Jørgen Christian, f. 1 Jan. 1887, cand. jur. Sagfører. [Ringsted.]

Moder:

Anna Sophie Mathia, født Dreyer, f. 5 Sept. 1857, g. 28 Maj 1879, Enke 19 Nov. 1918. [Odense.]

III. Linje.

Wedendorf-Bristow.

Har tælles Stamfader i Danmark med Linje II. Peter Otto Bülow og Marie Cecilie Bülow naturaliseredes 3 Okt. 1904.

Peter Otto Bülow,^o f. 24 Jan. 1892 (Søn af Assistent ved de danske Statsbaner, Lieutenant Frederik Otto Christian, f. 4 Juli 1852 † 11 April 1894, og Ellen Margrethe Camilla Jensen, f. 3 Aug. 1863, g. 12 Febr. 1887 † 24 April 1922), cand. phil., Assistent ved Københavns Telefonaktieselskab, Medlem af Bestyrelsen for Dansk Adelsforbund. [Ordrup.]

Søster:

Marie Cecilie, f. 12 Jan. 1889. (Vallø.) [Ordrup.]

IV. Linje.

Wedendorf-Bristow.

Har tælles Stamfader med Linje II. Brødrene Harald Vilhelm og Frederik Vilhelm Bülow naturaliseredes 17 Maj 1881, Johan Franz Adam Bülow 3 Okt. 1904. Sognepræst Frederik Vilhelm Bülows Børn har af Justitsministeriet under 14 Febr. 1906 erholdt Tilladelse til at kalde sig von Bülow.

Valdemar Christian Frederik Bülow, f. 29 Juni 1890 (Søn af Detailhandler Johan Franz Adam, f. 10 Maj 1858 † 27 April 1921), Grosserer, g. 30 Juni 1923 m. Astrid Marie Nielsen, f. 1 Sept. 1900. [Trørød ved Vedbæk.] Børn:

1. Grete Marie, f. 29 Marts 1924.
2. Jørgen Frants, f. 26 April 1927.

Brødre:

1. Vilhelm,^o f. 11 Maj 1892, cand. polyt., Ingeniør ved Københavns Vandvæsen, g. 1 Febr. 1923 m. Anna Louise Schurmann, f. 19 Sept. 1893. [K.] Børn:
 - a. Otto Johan, f. 15 Okt. 1924.
 - b. Inger Merete, f. 16 Dec. 1927.

Bülow.

2. Peter Johannes, f. 31 Jan. 1897, Violinist, g. 9 April 1925 m. Gudrun Lina Marie Haas-Petersen, f. 22 Nov. 1897. [K.] Datter:
Vibeke, f. 3 Marts 1929.

Moder:

Anne Cathrine Marie, født Eriksen, f. 5 Aug. 1865, g. 18 Sept. 1889, Enke 27 April 1921. [K.]

Farfaders Brødre:

1. Harald Vilhelm, f. 1 Nov. 1832 † 13 Marts 1890, Sognepræst, g. 16 Maj 1865 m. Dortha Margrethe Lund, f. 23 Aug. 1846 † 5 April 1911. Børn:
 - a. Johannes, f. 3 Jan. 1868, Snedker. [Los Angeles, Kalifornien.]
 - b. Andrea Margrethe, f. 6 Okt. 1869, g. 2 Febr. 1892 m. Højskoleforstander Peter Cecilus Davidsen (R.^o), f. 12 Marts 1866. [Haslev.]
 - c. Frederik Vilhelm, f. 16 Febr. 1876 † 4 Aug. 1932, Kommunalærer, g. 30 Dec. 1913 m. Thora Henriette Wimmelmann, f. 21 Dec. 1879. [Esbjerg.]
 - d. Anna, f. 9 Jan. 1878, g. 8 Aug. 1906 m. Sognepræst og Provst Karmark Vilhelm Tonsgaard,^o f. 24 Aug. 1877. [Slagelse.]
2. Frederik Vilhelm, f. 20 Maj 1840 † 7 Juli 1914, Sognepræst, g. 20 Aug. 1873 m. Alice Ulrikke Marcussen, f. 19 Aug. 1842 † 7 Dec. 1923. Børn:
 - a. Helga, f. 14 Febr. 1875, g. 11 Juni 1909 m. Ingeniør Olaf Blume, f. 3 Aug. 1874. [K.]
 - b. Emil von Bülow,^o f. 26 Jan. 1878, Fabrikant, g. 27 April 1904 m. Oline Hansen, f. 13 Sept. 1879. [Roskilde.]Datter:

Ellen Margrethe, f. 17 Okt. 1907, Student, Sygeplejerske. [K.]

 - c. Dagmar, f. 21 Aug. 1879, g. 27 Sept. 1912 m. Professor ved Universitetet i Kingston Ernst Flammer, f. 18 April 1880. [Kingston, Canada.]

V. Linje.

Radum - Tøjstrup.

Ved kongl. aabent Brev af 9 Okt. 1885 er de da i Norge levende ægte agnatiske Elterkommere af den 1712 ved Gadebusch faldne danske Generalmajor Reimer Hans Bülow optagne i dansk Adel.

Under 16 Nov. 1916 lod Kirkeministeriet Navnet Bülow i vedkommende Kirkebøger rette til det oprindelige von Bülow for Grosserer Hans Fritz Albert Bülow og hans Børn, stemmende med foretagen Rettelse i norske Kirkebøger for Grossererens Vedkommende.

Bülow.

Ludvig Wilhelm Bülow, f. 29 Maj 1853 (Søn af Skibsfører Wilhelm Christian, f. 7 Juni 1817 † 31 Dec. 1860, og Mathilde Olava Backe, f. 7 April 1820, g. 21 April 1850 † 13 Febr. 1888), Grosserer (F.Æ.L.5.) (Fr.off.d'acad.), g. 16 Sept. 1916 m. Clara (Jeanne) Delhay, f. 22 Maj 1867 † 2 Maj 1927. [Paris.]

Brødre:

1. *Olaf Backe von Bülow*, f. 30 Maj 1853 † 21 Dec. 1924, g. 2 Okt. 1882 m. *Jenny Pacius*, f. 12 Maj 1855 † 7 April 1920. Datter:
Nasta *Mathilde*, f. 31 Jan. 1885, g. 17 Nov. 1904 m. Direktør *Torsten Schauman*, f. 22 Juni 1877. [Stockholm.]
2. *Hans Fritz Albert von Bülow*,^o f. 27 Nov. 1855, Grosserer, g. 16 Juni 1898 m. *Ida Caroline Helene von Holstein*, f. 11 Sept. 1868. [K.] Børn:
 - a. *Fritz Wilhelm*, f. 4 Aug. 1899, cand. polit., Medlem af det internationale Arbejdsbureau, g. 6 Dec. 1924 m. *Merete Mantzius*, f. 19 Maj 1901. [Genève.] Børn:
 - 1) *Hans Reimar*, f. 26 Dec. 1926.
 - 2) *Vibeke*, f. 18 Okt. 1931.
 - b. *Magda*, f. 26 Aug. 1900, g. 18 Febr. 1930 m. Rechtsanwalt, Lieutenant *Hartwig Friedrich Rudolf von Bülow*, f. 30 Aug. 1899. [Hamborg.]
 - c. *Olaf Reimar*, f. 12 Juli 1903, cand. polyt., Ingeniør, Direktør for Varde Staalværk, g. 24 Aug. 1929 m. *Elisabeth Thamsen*, f. 12 Juli 1906. [Varde.] Søn:
Jan, f. 3 Febr. 1932.

Farbrødre:

1. *Adam Ludvig*, f. 23 Aug. 1830 † 30 Okt. 1910, Toldassistent, g. 6 Okt. 1858 m. *Ida Sophie Bülow*, f. 20 Maj 1829 † 5 Dec. 1900. Børn:
 - a. *Viggo Vilhelm*, f. 16 April 1863 † 14 Sept. 1925, Apotheker, g. 12 April 1905 m. *Anna Kvam*, f. 28 Jan. 1878. [Lake Preston, Syd Dakota.] Sønner:
 - 1) *Arthur William*, f. 20 April 1907. [Lake Preston.]
 - 2) *Floyd Albert*^o, f. 22 Febr. 1909. [Lake Preston.]
 - 3) *Nobel Bernhard*, f. 28 April 1911. [Lake Preston.]
 - b. *Alma*, f. 29 Aug. 1864. [Oslo.]
 - c. *Dagny*, f. 24 Okt. 1867. [Oslo.]
2. *John Clay*, f. 2 Marts 1833 † 18 Okt. 1901, Skovinspektør og Godsførvalter, g. 19 Nov. 1870 m. *Anna Schielderup Dorenfeldt Jenssen*, f. 31 Juli 1841 † 6 Nov. 1921. Børn:
 - a. *Annette Amalie*, f. 22 Sept. 1872. [Trondhjem.]
 - b. *Lauritz Vilhelm*, f. 19 Dec. 1873, Forstassistent. [Meraker.]
 - c. *Wilhelm*, f. 2 Okt. 1876, Fabrikejer, g. 26 Juni 1912 m. *Ragnhild Dagny Thomle*, f. 16 Dec. 1889. [Seattle, Washington.] Døtre:

Bülow.

- 1) *Borghild*, f. 10 April 1913.
- 2) *Marion Ann*, f. 13 Okt. 1919.
- d. *Karen Amalie Hagerup*,^o f. 18 Juni 1883, g. 12 Aug. 1916 m. *Ingeniør Ernst Erichsen Bach*, f. 10 Juli 1883. [Trondhjem.]

Farfaders Broder:

Paul Victor, f. 4 Nov. 1798 † 7 Juni 1873, *Købmand*. *Søn*:
Carl Emil til Strøm, f. 14 Jan. 1830 † 30 Sept. 1896, g.
15 Okt. 1887 m. *Mina Christine Christensen*, f. 3 Marts 1852.
[Drammen.] *Datter*:

Wilhelmine (Mimi) Marie,^o f. 29 Jan. 1890, g. 17 Sept. 1912
m. *Lektor, cand. philol. Roar Tank*, f. 27 Juni 1880.
[Drammen.]

VI. Linje.

Plüskow - Kogel.

Kom til Danmark i Begyndelsen af det 18. Aarh. Kammerjunker Carl Theodor Leonhard Bülow naturaliseredes 26 Sept. 1877, Franz Johan, Carl Johan Frederik og Francisca Marie Bülow den 25 Sept. 1878.

Franz Johan Bülow^o, f. 22 Juli 1857 (Søn af Fuldmægtig i Finansministeriet *Franz Christoffer Niels*, f. 2 April 1822 † 30 Aug. 1859, og *Magdalene Katrine Vilhelmine Breede*, f. 26 Maj 1826, g. Sept. 1853 † 26 Maj 1869), *Toldassistent*.* [K.]

Broder:

Carl Johan Frederik, f. 16 Aug. 1859, *Stationsforstander** (R.*), g. 22 Sept. 1905 m. *Johanne Christine Walter*, f. 8 April 1877 † 5 Dec. 1925. [K.]

Farbroder:

Carl Theodor Leonhard, f. 17 Okt. 1825 † 30 Marts 1897, *Kammerjunker, Amtsforvalter*, g. 9 Sept. 1871 m. *Augusta Petrea Dahl*, f. 28 Nov. 1847 † 13 Aug. 1921. *Børn*:

1. *Frantz Christian Viggo*, f. 17 Sept. 1872, *cand. jur.*, *Chef for Overformynderiets Bogholderkontor* (R.*), g. 5 Sept. 1903 m. *Betzy Henriette Irminger*, f. 9 Aug. 1834. [K.]
2. *Ingeborg Marie Frederikke Louise*, f. 29 April 1874, *overord. Stiftsdame i Vallø*. [K.]
3. *Carl August*, f. 29 Marts. 1876, *Kaptajn** af *Fodfolket* (R.*), g. 23 Dec. 1917 m. *Betty Ingefred Johanne Danielsen*, f. 22 Okt. 1885. [Snekkersten.]
4. *Christian Erik Theodor*, f. 10 Juli 1877, *Fuldmægtig*. [K.]

VII. Linje.

Plüskow-Aggerupgaard-Bjørnemose.

Kom til Danmark i Begyndelsen af det 18. Aarh. Godsforvalter Eiler Frederik Vilhelm Bülow naturaliseredes 28 Nov. 1873, Forpagter Carl Wilhelm Emil Bülow 9 Sept. 1892.

Bülow.

Eiler Carl Emil Bülow, f. 19 Sept. 1903 (Søn af Kaptajn Karl Gomme Brandt, f. 7 Okt. 1867 † 2 Febr. 1905), Tandlæge. [K.]

Søster:

Ragna Edith,^o f. 4 Juni 1898, cand. phil., g. 16 Nov. 1923 m. Bibliotekar Aage Bredsted, f. 13 Febr. 1896. [Vejle.]

Moder:

Johanne Cathrine, født Jørgensen, f. 18 Sept. 1870, g. 29 Maj 1896, Enke 2 Febr. 1905. [K.]

Farfader:

Carl Wilhelm Emil, f. 3 Sept. 1825 † 7 Juni 1911, Forpagter, g. 9 April 1859 m. Kristine Aneline Bekker, f. 16 Aug. 1830 † 11 Juli 1901. Datter:

Marie Christine Emilie, f. 26 Marts 1864, g. 12 Nov. 1897 m. Købmand Henri Frantz Søren Kornerup, f. 7 Juli 1854 † 22 Okt. 1904. [Roskilde.]

Farfaders Farbroder:

Eiler Frederik Vilhelm, f. 27 Aug. 1802 † 1 Jan. 1880, cand. jur., Godsforvalter. Søn:

Adam Erik Christian, f. 27 Marts 1845 † 8 Jan. 1897, Byfoged Politimester samt By- og Raadstueskriver, g. 21 Jan. 1874 m. Thyra Dannebød Lundsteen, f. 26 Maj 1848 † 9 Maj 1923. Børn:

1. Eiler, f. 17 Nov. 1874, cand. phil., Postassistent. [K.]
2. Petrus, f. 1 Nov. 1875, Dommer i Højesteret, Lieutenant* af Fodf. (K.²D.M.), g. 18 Marts 1905 m. Margrethe Bertha Louise Basse, f. 21 Febr. 1882. [Klampenborg.]
3. Poul Martin, f. 29 April 1877, cand. polyt., Baneingeniør af 1. Grad (R.*) (Fi.H.R.3.¹), g. 19 Juli 1925 m. Inger Koch, f. 10 Maj 1895. [K.] Sønner:
 - a. Jørgen Christian, f. 22 Aug. 1926.
 - b. Hans Rubæk, f. 7 Jan. 1929.
4. Mathilde Constance, f. 18 Aug. 1879, overord. Stiftsdame i Vallø. [K.]
5. Edvard,^o f. 27 Dec. 1880, Premierlieutenant* af Fodf., Direktør for R. Collstrop A/S, g. 30 Okt. 1913 m. Ruth Blicher-Hansen, f. 8 Aug. 1882 † 16 Marts 1929 (g. 1^o m. Overretssagfører Halfdan Casse † 1912.) [K.] Døtre:
 - a. Benedicte, f. 1 Juni 1916. (Vallø.)
 - b. Ruth, f. 24 Sept. 1918.
 - c. Regitze, f. 4 Febr. 1920.
6. Knud, f. 10 Juli 1883, cand. jur., Stiftskasserer og Amtsfuldægtig, g. 2 Maj 1914 m. Karen Bruun, f. 15 April 1889. [K.] Børn:
 - a. Stig, f. 4 Marts 1915.
 - b. Kjeld, f. 20 April 1917.
 - c. Jytte, f. 16 Maj 1921.

Bülow.

VIII Linje.

Plüskow - Andrupgaard.

Uddød paa Mandslinjen 27 Maj 1891.

Har fælles Stamfader i Danmark med Linje VI. Toldforvalter Frederik Christian Bülow blev naturaliseret 28 Nov. 1873.

Marie Frederikke Bülow,^o f. 7 Jan. 1851 (Datter af Toldforvalter Frederik Christian, f. 10 Juni 1807 † 27 Maj 1891 og Rosamunde Georgine Christiane Margrethe Wildenradt, f. 24 Jan. 1823, g. 24 Jan. 1841 † 24 Okt. 1876), g. 7 Okt. 1889 m. Sogneraadsekretær Holger Christian Knudsen, f. 9 Jan. 1858 † 25 Okt. 1917. [Hellerup.]

IX. Linje.

Plüskow-Andrupgaard.

Har fælles Stamfader i Danmark med Linje VI. Raadmand Frederik Christoffer Bülow og Ritmester Christen Mathias Ludvig Bülow bleve naturaliserede 25 Sept. 1878, Inspektør Anthon Nicolai Bülow 15 Okt. 1885 og Premierlieutenant Frantz Christopher Eichstedt Bülow 9 Okt. 1885.

Skjalm Bülow, f. 6 Nov. 1897 (Søn af cand. polit. Frederik (Fritz) Christopher, f. 6 Sept. 1864 † 1 Maj 1912), Tømmerhandler, g. 6 Nov. 1919 m. Othilia Kristine Mortensen, f. 4 Marts 1889. [K.]

Brødre:

1. Ulf, f. 24 Aug. 1900, Forvalter, g. 27 Marts 1925 m. Karen Margrethe Heinrich, f. 20 Febr. 1902. [K.] Døtre:
 - a. Elise Vibeke, f. 15 Juni 1928.
 - b. Gaëtha Regitze, f. 8 Sept. 1929.
2. Vagn, f. 11 Febr. 1905, cand. polyt., g. 7 Juni 1930 m. Sigrid Agnethe Bentsen, f. 19 April 1907. [K.] Søn:
Johan, f. 8 Juni 1931.

Moder:

Ellen Gusta Beatrice, født Aubertin,^o f. 19 Juli 1875, g. 1^o 28 Jan. 1897, Enke 1 Maj 1912, 2^o 23 Maj 1914 m. Grosrerer Carl Anthony Oxholm. [Holte.]

Farfader:

Frederik Christoffer, f. 19 Maj 1811 † 15 Dec. 1890, Raadmand, g. 1^o 12 Nov. 1841 m. Emilie Rasmine Hermann f. 17 Dec. 1821 † 23 Febr. 1849, 2^o 3 Maj 1850 m. Rasmine Christine Engeline Schoulund, f. 28 Aug. 1823 † 18 Nov. 1853, 3^o 1854 m. Helene Cathrine Schwartz, f. 24 April 1831 † 15 April 1915. Døtre:

af 2. Ægteskab:

1. Lene Jensine Mathilde Frederikke, f. 17 Jan. 1853, g. 19 Maj 1876 m. Apotheker Erik Christian Werlauff Steenbuch, f. 18 Marts 1850 † 9 Febr. 1910. [K.]

Bülow.

af 3. Ægteskab:

2. *Kirstine Amalie*, f. 20 Okt. 1862, g. 13 Sept. 1890 m. Kaptajn *Jacob Olavius (Ola f) Vilhelm Schrøder*, f. 24 Marts 1859 † 7 April 1932. [Rungsted.]
3. *Helene*, f. 20 Dec. 1867, overord. Stiftsdame i Vallø. [K.]

Farfaders Brødre:

1. *Christen Mathias Ludwig*, f. 21 Marts 1817 † 3 Sept. 1898, *Ritmester, Postmester*, g. 9 Marts 1849 m. *Nicolette Pouline Ivar Nyegaard*, f. 23 Febr. 1826 † 1 Okt. 1897. Børn:
 - a. *Anna Dorothea Rosenkrantz*, f. 7 Febr. 1859, g. 20 Juli 1888 m. *Overretssagfører Axel Møller Mørch Steenbuch*, f. 11 Sept. 1856, skilt. [K.]
 - b. *Emil Sophus Ivar Ludvig*, f. 29 Jan. 1863 † 6 Juni 1932, *Postmester*, g. 6 Juli 1895 m. Forpagter af »Den røde Gaard« *Anna Cathrine Winge*,^o f. 29 Marts 1874. [»Den røde Gaard« ved Dronningmølle.] Børn:
 - 1) *Ellinor Vibekke*, f. 23 April 1896, g. 12 Juli 1923 m. *Adjunkt ved Odense Kathedralskole, cand. mag. Hans Hinrichsen Fusing*, f. 18 Marts 1897. [Odense.]
 - 2) *Inger-Merete*, f. 12 Dec. 1899. (Vallø.)
 - 3) *Ivan Christen*, f. 25 Febr. 1902.
 - 4) *Hans Jørgen Henning*, f. 19 Nov. 1908.
 - 5) *Grete Caroline*, f. 5 Aug. 1911. (Vallø.)
 - c. *Waldemar Julius*, f. 11 Dec. 1864 † 18 Aug. 1932, *Præst*, g. 18 Juli 1893 m. *Anna Rasmine Marie Larsen*, f. 20 Jan. 1865. [Odense.] Datter:
Jenny, f. 25 Febr. 1895, g. 15 Okt. 1924 m. *Kaptajn, Revisor Eiler Henrik Juel Anthon*, f. 24 Febr. 1885 † 11 Nov. 1928. [Vejlø.]
 2. *Anthon Nicolai*, f. 4 Okt. 1819 † 21 Maj 1908, *Inspektør*, g. 1^o 3 Okt. 1851 m. *Nielsine Margrethe Beck*, f. 18 April 1832 † 13 Maj 1856, 2^o 17 Dec. 1858 m. *Margrethe Henriette Marie Schaltz*, f. 25 Aug. 1834 † 15 Dec. 1920. Sønner:
 - a. *Eichstedt Andreas Ludvig*, f. 23 Sept. 1853 † 3 Aug. 1893, *Bankfuldmægtig*, g. 12 Maj 1881 m. *Thora Matilde Hennings*, f. 14 Dec. 1860 † 6 Okt. 1921. Børn:
 - 1) *Georg Niels*, f. 2 April 1882.
 - 2) *Margrethe*, f. 14 Nov. 1884, g. 19 Juni 1903 m. *Kontorchef Anton Georg Nielsen*, f. 28 Marts 1872. [K.]
- af 2. Ægteskab:
 - b. *Frits Carl Ludvig* f. 27 April 1862. [Amerika.]
3. *Frantz Christopher Eichstedt*, f. 5 Okt. 1825 † 13 April 1895, *Premierlieutenant*, g. 14 April 1855 m. *Birgitte Jensen Mortensen*, f. 12 Nov. 1835 † 25 Nov. 1912. Børn:
 - a. *Holger Jørgen Eichstedt*, f. 29 Febr. 1856 † 16 Aug. 1900, *Grosserer*, g. 20 Maj 1891 m. *Karen Kjær*, f. 16 Maj 1870. [K.] Datter:
Ella Marie, f. 17 Maj 1892. (Vallø.)

Bülow

- b. **Sophus Heinrich Cornelius**,^o f. 29 Dec. 1857, Overretssagfører, Direktør i Bikuben (K.²D.M.), g. 8 Maj 1884 m. **Maria Sophia Frederikke Keller**, f. 17 Dec. 1860. [K.] Børn:
- 1) **Johan Keller**, f. 10 April 1885, Kammerherre, Overpræsident i Kbhvn, Repræsentant i Nationalbanken (K.²D.M.) (F.M.1.) (C.H.L.2.) (Fi.H.R.2.²) (N.St.O.2.¹) (S.N.2.¹), g. 2 Sept. 1909 m. **Anna Marie Gertz**, f. 22 Febr. 1886. [K.] Børn:
 - a) **Franz Eichstedt**, f. 31 Juli 1910, stud. jur.
 - b) **Beate**, f. 29 Aug. 1912.
 - 2) **Inger**, f. 1 Maj 1887, g. 2 Maj 1908 m. Sekretær i Landbrugsministeriet, cand. jur. **Adolf Winkel**, f. 18 Sept. 1875 † 8 Maj 1915. [K.]
 - 3) **Einar**, f. 27 Aug. 1890, Højesteretsagfører, g. 1^o 3 Juni 1914 m. **Astrid Lembcke**, f. 14 Okt. 1892, skilt (hun g. 2^o 1924 m. Premierlieutenant* af Rytt., Kammerjunker **Arne Kristian Møller**), 2^o 9 Aug. 1933 m. **Astrid**, født **Damm**, f. (hun g. 1^o m. Kommandørkaptajn **Ackermann**, skilt 1933). [K.] Børn:
af 1. Ægteskab:
 - a) **Torkild**, f. 27 Okt. 1916.
 - b) **Muriel**, f. 30 Aug. 1919.
- c. **Johan Frederik (Frits) Ferdinand**, f. 9 Maj 1859, Kontorchef* ved Øresunds kemiske Fabrikker, g. 5 Maj 1888 m. **Dagmar Amalie Petersen**, f. 12 Marts 1864 † 14 Okt. 1917. [K.] Sønner:
- 1) **Kai Ove**, f. 22 Jan. 1892, cand. jur., Fuldmægtig i Københavns Magistrat, g. 30 April 1920 m. **Helga Margrethe Christensen**, f. 30 Juni 1890. [K.] Søn:
Mogens, f. 1 Sept. 1921.
 - 2) **Henning**, f. 24 Febr. 1899, Grosserer, g. 16 Juli 1929 m. **Kamma Klein**, f. 21 Sept. 1902. [K.] Datter:
Kirsten, f. 4 Juni 1931.
- d. **Axel Valdemar**, f. 30 Jan. 1866, Sognepræst til Nørre Ørslev og Systofte, g. 23 Maj 1900 m. **Frederikke Christine Cecilie Steenberg**, f. 25 Nov. 1866 † 17 Nov. 1928. [Nørre Ørslev ved Egebjerg.]

X. Linje.

Plüskow-Andrupgaard.

Har fælles Stamfader i Danmark med Linje VI. Materialforvalter Viggo Rosenkrantz Bülow blev naturaliseret 10 April 1893.

Viggo Rosenkrantz Bülow, f. 10 Nov. 1893 (Søn af Politiofficiant **Magnus Severin Rosenkrantz**, f. 5 April 1862 † 7 Febr. 1908), g. 28 Sept. 1920 m. **Kathleen Agnes Farrell**, f. 12 Sept. 1897. [New York.] Børn:

1. **Kathleen Ann**, f. 30 Dec. 1921.
2. **William Vincent**, f. 28 Juli 1923.

Bülow.

Søskende:

1. **Hans Moore**, f. 30 Aug. 1895, Kaptajn* i U.S.A., g. 2 Juli 1922 m. **Aloise Nowaczek**, f. 1 Juli 1895. [New York.] Søn:
Robert Berthold, f. 18 Maj 1923.
2. **Alice Bernhardine Marie Lützow**, f. 22 Febr. 1900, g. 2 Marts 1927 m. **Otto Christian Ørum**, f. 30 Juli 1899. [New York.]
3. **Harry**, f. 26 Sept. 1906. [New York.]

Moder:

Annie Eliza, f. Moore, f. 8 Jan. 1872, g. 10 Dec. 1890, Enke 7 Febr. 1908. [La Romana, Central Romana, Rep. Dominicana.]

Farfader:

Viggo Rosenkrantz Bülow f. 15 April 1833 † 9 Marts 1914, Materialforvalter ved Ingeniørkorpset, g. 4 Maj 1861 m. **Severine Nicoline Marie Torgius**, f. 8 Sept. 1842 † 20 Juli 1914. Døtre:

1. **Valborg Lerche**, f. 1 Nov. 1872. [K.]
2. **Gerda Severine**, f. 19 Nov. 1882. [K.]

Castenschiold og Castenskiold.



Johan Lorents Castens blev adlet 12 Marts 1745 med Navnet **Castenschiold**. — **Caspar Holten Castenschiold** til **Store og Lille Frederikslund** fik ved Patent af 5 Maj 1826 Tilladelse til at føre Navnet **Grevenkop Castenschiold** med tilhørende Vaaben. — **Ludvig Helmuth Frederik Holger Castenskiold** fik ved Bevilling af 30 Maj 1900 Tilladelse til at bære Navnet **Castenskiold-Benzon** og at bruge det **Benzon'ske Vaaben** i Forbindelse med det **Castenskiold'ske**, men ifølge Bevilling af 3 Aug. 1921 fører han for sit Vedkommende atter kun Navnet **Castenskiold** og det **Castenskiold'ske Vaaben**. Vaabenafbildninger i *Farver og udførlig Slægttavle*, se Aarg. 1889.

Den ældre Linje.

Nogle Medlemmer af denne Linje skriver sig Castenskiold ifølge Patent af 4 Febr. 1870.

Christian Henrik Ludvig Castenschiold, f. 1 Jan. 1890 (Søn af Kontorchef **Sofus Jean**, f. 9 Dec. 1848 † 1 Nov. 1929), g. m. **Sofie Louise Aarestrup Friis**, f. 28 Aug. 1884. Børn:

1. **Christian Jørgen**, f. 16 April 1913.

Castenskiold.

2. Victor Helge, f. 29 Dec. 1914.
3. Inger Lisbeth, f. 22 Nov. 1921.

Søster:

Thora Gerda Sophie, f. 1 Febr. 1882, g. 20 Aug. 1912 m. Godsejer Adolf Bengt Gustaf Carlheim-Gyllensköld til Wallen, f. 11 Nov. 1885. [Wallen i Halland.]

Moder:

Victoire Jacqueline Fortunée, født de Serène d'Acqueria, f. 4 Novv. 1854, g. 3 Maj 1881, Enke 1 Nov. 1929. [K.]

Farfader:

Hendrik, f. 25 Jan. 1818 † 19 Febr. 1908, Kammerherre, Generalmajor, g. 16 Juli 1844 m. Emma Frederikke Tissot, f. 18 Sept. 1820 † 3 Okt. 1886. Børn:

1. Henriette, f. 12 Nov. 1852, g. 12 Nov. 1899 m. Prokurator Sigismund Gotthelf Thomsen, f. 7 Marts 1831 † 3 Nov. 1903. [K.]
2. Agnes, f. 18 Jan. 1855, g. 17 Juni 1884 m. Forpagter Carl Frederik Stub Trock, f. 10 Juli 1855 † 25 Nov. 1910. [K.]
3. Christian Ludvig, f. 2 Febr. 1856 † 18 Marts 1927, Ejer af Hannesborg, g. 17 Okt. 1891 m. Karen Margrethe (Kamma) Lind, f. 22 Maj 1867. [K.] Børn:
 - a. Ellen, f. 12 Jan. 1893. (Vemmetofte.)
 - b. Tofa, f. 27 April 1894, Læge, g. 16 Okt. 1923 m. Overlæge ved Aarhus Amtssygehus, Dr. med. Johannes Tolstrup Fabricius Møller, f. 11 Jan. 1885 [Aarhus.]
 - c. Vita, f. 28 Sept. 1895, Sygeplejerske. (Vemmetofte.) [K.]
 - d. Tage, f. 22 Sept. 1897, g. 31 Marts 1922 m. Juno Hagemester, f. 11 Febr. 1899. [Mount Kisco, U.S.A.] Børn:
 - 1) Homo Renée, f. 7 Febr. 1923.
 - 2) Karen Agnes, f. 13 Jan. 1925.
- e. Anton, f. 2 Juni 1900. [New Jersey, U.S.A.]
 - f. Ove, f. 15 Dec. 1901, Assistent i Kbhvns. Handelsbank. [K.]

Farfaders Broder:

Ludvig Castenskiold, f. 24 Aug. 1823 † 30 Sept. 1905, Gehejmekonferensraad, Kammerherre, Hofchef hos Dronning Louise, Ordensskatmester, Ritmester, g. 25 Okt. 1857 m. Ida Sofie Vilhelmine Grevenkop-Castenskiold, f. 25 Okt. 1833 † 18 Sept. 1908. Sønner:

1. Christian, f. 29 Sept. 1858 † 11 Nov. 1915, Kammerherre, Kontorchef i Kabinetssekretariatet, g. 25 Sept. 1890 m. Comtesse Marie Elisabeth Moltke, f. 5 Sept. 1867 † 23 Jan. 1926. Børn:
 - a. Amy Marie Sophie, f. 4 Febr. 1892, g. m. Frederik Treschow.

Castenskiold.

- b. Erik Christian Ludvig, f. 25 Nov. 1893, Student, Kammerjunker, Medbesidder og Bestyrer af det Castenskiold'ske Fideikommis, Forpagter, g. 4 Marts 1920 m. Alice Gudrun Benedicte Howden-Rønnenkamp, f. 13 Nov. 1893 (hun g. 1^o m. Emil Holstein-Rathlou † 1918). [Sprettingegaard ved Thureby.] Børn:
- 1) Christian Erik, f. 10 Jan. 1921.
 - 2) Tove Gulle Elisabeth, f. 2 Okt. 1924. (Vallø.)
- c. Alexandra Dagmar, f. 6 April 1897. (Vallø.)
- d. Gustav Eiler, f. 8 Jan. 1899, Student, Kontorchef, Kornet ved Gardehusar-Reg., g. 8 Okt. 1930 m. Tove Grace, født Jacoby (hun g. 1^o m. Lieutenant i Flyvevæsenet Johan Ekman † 1918). [K.]
2. Anton, f. 11 Jan. 1860, Kammerherre, Ritmester,* Medbesidder af det Castenskiold'ske Fideikommis, Medlem af Bestyrelserne for »Foreningen til Skandinaviske Sømandshjem i fremmede Havne« Danske Afdeling og for Samfundet »Modersmaalet«, Medlem af Konsistoriet for Fransk Reformet Kirke i Kbhvn. (R.*D.M.) (C.IX.M.M.) (R.St.Stan. 2.) (S.H.E.5.) (Stb.V.4.) (S.Sv.3.1), g. 18 April 1890 m. Sophie Steensen-Leth, f. 24 Okt. 1870. [K.] Sønner:
- a. Jørgen Carl Gustav til Kongstedlund, f. 30 Nov. 1893, Student, Hofjægermester, Kammerjunker, Lieutenant* af Res. ved Livgarden (S.K.*) (S.N.2.1), g. 23 Nov. 1922 m. Hds. kgl. Højhed Prinsesse Dagmar Louise Elisabeth af Danmark, f. 23 Maj 1890 (har frasagt sig Titel og Rang som Prinsesse). [Kongstedlund ved Kongerslev.] Børn:
- 1) Carl Frederik Anton Jørgen, f. 13 Nov. 1923.
 - 2) Christian Ludvig Gustav Fritz, f. 10 Juli 1926.
 - 3) Jørgen Frederik Aage Erik Helge, f. 16 Marts 1928.
 - 4) Dagmar Louise Thyra Sophie Augusta Petra, f. 11 Sept. 1931. (Vallø.)
- b. Carl Anton Ludvig Frederik, f. 1 Nov. 1899, cand. phil., Assistent i Pensionsforsikringsanstalten, g. 27 Febr. 1923 m. Elsebeth Margrethe Claudi, f. 19 Sept. 1896. [K.]
3. Ludvig Helmuth Frederik Holger til Gyllingnæs, f. 19 Nov. 1873, cand. polit., Kammerjunker, Legationssekretær,* Medbesidder af det Castenskiold'ske Fideikommis (R.*) (M.T.Kfh.) (N.Kr.M.) (N.St.O.2.2) (Pr.Kr.4.) (Pr.r.K.2.3.) (R.r.K.2.) (S.N.3.) (T.r.H.2.), g. 1^o 26 Maj 1900 m. Carla Georgette Benzon-Bull, f. 15 Sept. 1879, skilt 1925, 2^o 11 Juli 1925 m. cand. phil. Gudrun Thorsen, f. 23 Aug. 1898. [Gyllingnæs ved Gylling.] Børn:
- af 1. Ægteskab:
- a. Frederik Castenskiold-Benzon, f. 23 Juli 1910, Student, Kornet ved Livg. [K.]
- b. Thyra Aletta Ingeborg Castenskiold-Benzon, f. 20 Aug. 1911. (Vallø.)
- af 2. Ægteskab:
- c. Sophie-Annette Castenskiold, f. 15 Okt. 1926.
- d. Holger Castenskiold, f. 5 April 1931.

Castenskiold.

Grevenkop-Castenskiold.

Denne Linje fører i Henhold til Patenter af 5 Maj 1826 og 2 Marts 1871 Navnet Grevenkop-Castenskiold.

Jørgen Adolph Grevenkop-Castenskiold til Store Frederikslund, f. 30 April 1868 (Søn af Kammerherre, Hofjægermester, Ritmester Hans Schack Helmuth til Store og Lille Frederikslund, f. 18 Marts 1838 † 29 Maj 1913, og Louise Frederikke Franciska Brockdorff, f. 29 Febr. 1840 † 25 Nov. 1910), Hofjægermester, Kammerjunker [Frederikslund ved Slagelse.], g. 3 Sept. 1908 m. Olga Magnus, f. 24 Okt. 1883, skilt. [K.] Børn:

1. Louise Annette, f. 25 Sept. 1909, Student. (Vallø.)
2. Jørgen Adolph, f. 1 Dec. 1910, Kornet.
3. Erik Wilhelm, f. 7 Sept. 1914.

Broder:

Frederik Helmuth, f. 11 Juni 1869 † 20 Nov. 1932, Lieutenant, Forpagter, g. 30 Okt. 1900 m. Helga Victoria Nielsen, f. 6. Jan. 1870. [K. og Lyskov ved Hørsholm.] Sønner:

1. Helmuth Victor, f. 3 Aug. 1901, Proprietær, g. 31 Juli 1925 m. Tilita Bryndum, f. 20 Juli 1901. [Lyskov ved Lillerød.] Datter:

Bente, f. 5 April 1927. (Vallø.)

2. Frederik Adolph Harry, f. 19 Nov. 1906, Biokemiker. [Nairobi, Kenya Col., Britisk Østafrika.]

Farfaders Brødre:

1. *Johan Vilhelm, f. 31 Jan. 1806 † 11 Nov. 1844, cand. jur., Jægermester, g. 3 Nov. 1841 m. Adelaide Marie Frederikke Franciska Emilie Brun, f. 7 Nov. 1821 † 12 Marts 1865. Søn:*

Johan Vilhelm, f. 23 Nov. 1844 † 22 Febr. 1933, Kammerherre, Ritmester, g. 1^o 21 Sept. 1867 m. Henriette Margrethe Reinholdine Elisabeth Kragh, f. 28 Juli 1842 † 31 Juli 1890, 2^o 28 Okt. 1901 m. Louise Siegride, f. Comtesse Knuth, f. 21 Marts 1853 † 18 Nov. 1928 (g. 1^o m. Hofjægermester, Greve Otto Dannekiold-Samsøe. Børn:

af 1. Ægteskab:

- 1) *Carl Vilhelm, f. 2 Aug. 1868, Vicekonsul, g. 6 Dec. 1904 m. Emilie Frederikke Kathrine Jantzen, f. 13 Dec. 1857 (g. 1^o m. Bagermester Vilhelm C. Lorentzen † 1903.) [Menton.]*
- 2) *Henriette Margrethe, f. 13 Nov. 1878, overord. Stiftsdame i Vallø. [Fredensborg.]*
2. *Joachim Melchior til Hørbygaard og Mariager Kloster, f. 3 Okt. 1807 † 24 Juni 1878, cand. jur., Kammerherre, Legationssekretær, g. 18 Sept. 1849 m. Thecla Mathilde Hochschild, f. 11 Jan. 1829 † 1 Juni 1897. Børn:*
 - a. *Louise Emilie Cathrine til Hørbygaard f. 7 Juni 1853, Overhofmesterinde hos Dronning Alexandrine, Stiftsdame i Vallø (N.Kr.M.) (N.O.H.D.). [K.]*

Castenskiold.

- b. *Johan Vilhelm*, f. 8 Maj 1855, † 22 Maj 1915, *Kammerherre, Ministerresident*; g. 7 Juni 1888 m. *Comtesse Marie Madeleine Victoire de Moüy*, f. 24 Jan. 1867. [Trouville.] Søn:
Christian Erik Carl Melchior Wilhelm, f. 27 Aug. 1892, cand. phil., Grosserer, g. 1^o 19 Juni 1916 m. *Germaine Rosier*, f. 14 Juli 1892, skilt, 2^o 26 Nov. 1929 m. *Gurli Hildegaard Hansen*, f. 16 Dec. 1893. [K.] Sønner:
af 1. Ægteskab:
a) *Johan-Wilhelm Henrik*, f. 19 Marts 1920.
b) *Roland Carl Melchior*, f. 12 Nov. 1924.
- c. *Henrik*, f. 28 Aug. 1862 † 28 Aug. 1921, cand. jur., *Kammerherre, Gesandt ved det storbritanniske Hof*, g. 1^o 26 Febr. 1910 m. *Comtesse Anne Margrethe (Daisy) Krag-Juel-Vind-Frijs*, f. 11 Sept. 1888 † 12 Jan. 1917, 2^o 29 Okt. 1920 m. *Comtesse Elisabeth Ahlefeldt-Laurvig*, Besidderinde af det 1. Castenskiold-Hørbygaardske Fideikommis, f. 31 Juli 1889. [Tybrind ved Ejby.]
3. *Casper Holten til Hagedstedgaard*, f. 1 April 1809 † 27 Febr. 1880, *Kammerherre, Jørgermester*, g. 11 Maj 1837 m. *Cathrine Marie Louise Jensen*, f. 23 Febr. 1818 † 10 April 1901. Børn:
a. *Casper Holten Jens Peter til Hagedstedgaard*, f. 18 Juni 1845, *Kammerherre, Hofjærgermester (R.*D.M.)*, g. 2 Juli 1873 m. *Augusta Sophie Elisabeth Schmidten*, f. 14 Marts 1850 † 21 Okt. 1899. [Hagedstedgaard ved Maarsø.] Datter:
Addie Cathrine Juliane, f. 24 Marts 1878, Enke efter *Baron Wilhelm Lerche*.
- b. *Cathrine (Nini) Hansine*, f. 11 Aug. 1850, g. 12 Okt. 1892 m. *Kammerherre Georg Bull (R.*D.M.)* f. 12 Nov. 1849 (g. 1^o 14 Dec. 1878 m. *Jørgine Alette Nielsine Benzon*, f. 9 Marts 1854 † 25 Dec. 1887.) [K.]

Den yngre Linje.

Holten Frederik Castenschiold,^o f. 12 Marts 1865 (Søn af cand. polit. *Hans Henrik August Holten*, f. 29 Juli 1834 † 27 Maj 1867, og *Julie Sophie Antoinette Uldall*, f. 16 Dec. 1841, g. 25 Juni 1864 † 11 Dec. 1914), *Kammerherre, Generalmajor** og *Generalinspektør** for Rytteriet, *Kommandant** i København, *Adjutant** hos Kronprins Christian, *Formand i Dansk Idrætsforbund* og i *Idrætsmærkets Bestyrelse (K.*D.M.) (B.L. 2.) (Fi.H.R.1.) (F.Æ.L.3.) (M.Gr.3.) (M.V.Kr.2.) (Pr.Kr.2.) (R.St.Stan.2.) (S.Sv.2.1.)*, g. 8 Maj 1891 m. *Carry Elisabeth Fugl*, f. 19 Febr. 1869. [K.] Børn:

1. *Henrik Holten*, f. 2 Juli 1892, *Kontorchef i Dansk Rekyllriffel Syndikat*, g. 15 Okt. 1919 m. *Comtesse Bertha Moltke*, f. 3 Aug. 1891. [Klampenborg.] Døtre:

Castenschiold.

- a. Anne Louise, f. 21 April 1922. (Vallø.)
- b. Elsebet Maria, f. 30 Nov. 1923. (Vallø.)
- 2. Elisabeth, f. 25 Okt. 1895. (Vallø.) [K.]

Farbrødre:

- 1. Carl Vilhelm Behagen til Borreby, f. 14 Febr. 1837 † 23 Juli 1919. Kammerherre, Premierlieutenant, g. 26 Okt. 1867 m. Karine Lucie Sophie Scavenius, f. 30 Aug. 1844 † 31 Jan 1920. Børn:
 - a. Bertha Henriette Marie til Hesselagergaard, f. 29 Juli 1868, g. m. Kammerherre, Baron Axel Blixen-Finecke.
 - b. Adolf Frederik Holten til Borreby, f. 26 Maj 1874, cand. mag., Hofjægermester, g. 1^o 17 Juli 1906 m. Comtesse Estrid Ingeborg Holstein, f. 27 Nov. 1887, skilt 1920 (hun g. 2^o m. Lieutenant Tyge Alexander Bech til Iisgaard), 2^o 1920 m. Marie-Louise Castenschiold, f. 23 Febr. 1901. [Borreby ved Skelskør.] Børn:
 - af 1. Ægteskab:
 - 1) Carl Christian Henrik, f. 10 Juli 1907, Kornet, Forpagter, g. 18 Okt. 1933 m. Karen Margrethe Thomssen, f. 18 Juni 1914. [Østerhovedgaard ved Skelskør.]
 - 2) Erik, f. 5 Juli 1911, Inspektør i A/S Løppenthin og Feilberg. [K.]
 - 3) Karin Lisa, f. 4 April 1914. (Vallø.)
 - af 2. Ægteskab:
 - 4) Anne Marie, f. 4 Juni 1921.
- 2. Adolf Frederik Holten til Ussinggaard, f. 5 April 1842 † 11 Marts 1896, Kammerjunker, g. 23 Sept. 1864 m. Sigismund Steinmann, f. 17 Juli 1842 † 1 Febr. 1907 Sønner:
 - a. Sigismund Frants, f. 30 Juli 1870.
 - b. Axel Henrik, f. 11 Maj 1872, g. 11 Febr. 1914 m. Eileen Groothoff, f. 1 Juni 1890. [Harrildgaard ved Eistrupholm.]

Farfaders Fader:

- Henrik Gysbert, f. 30 Jan. 1783 † 1 Juli 1856, Kammerherre, Generalmajor. Søn:
Gottlob Carl Joachim Melchior Holten, f. 17 Aug. 1832 † 12 April 1901, Oberst, g. 1 Nov. 1861 m. Marie Margrethe Frederikke Herz, f. 18 Aug. 1838 † 14 Marts 1897. Børn:
 - a. Henrik Gysbert, f. 22 Okt. 1862, Civilingeniør, g. 4 Aug. 1900 m. Margaretha Augusta Hennings, født Meinert, f. 11 Maj 1867. [Hamborg.] Datter:
 - Marie Gottlobine Ernestine Henriette Bertha, f. 11 Maj 1901, g. m. Dr. med. Jan Hamkens.
 - b. Margrete Frederikke Elisabeth, f. 24 Juli 1864, g. 2 Maj 1888 m. 'aptajn' Hans Georg Koefoed Bruun (R.*), f. 16 Dec. 1855. [K.]
 - c. Anna Margrethe, f. 19 Sept. 1866, g. 28 Sept. 1890 m. Ritmester* Carl Peter Wahl (R.*), f. 18 Marts 1858. [K.]
 - d. Johan Lorentz, f. 25 Aug. 1868 † 31 Marts 1924, g. 15 Okt. 1896 m. Paula Bertelsen, f. 23 Nov. 1872. [K.]Børn:

Castenschiold.

- 1) *Margrethe Ebba*, f. 19 Juli 1897, g. 7 Sept. 1918 m. Fuldmægtig i Forsikringsselskabet »Danmark« *Holger Sinding*, f. 12 Jan. 1887. [D.]
- 2) *Christian Holten Frederik*, f. 6 Marts 1899, g. 9 Sept. 1922 m. *Marie Uldall*, f. 18 Aug. 1897. [Missienes, Argentina.]
- 3) *Marie-Louise*, f. 23 Febr. 1901, g. m. Hofjægermester *Holten Castenschiold* til Borreby.

Farfaders Farbroder:

Johan Carl Thuerecht, f. 14 Juni 1787 † 30 Jan. 1844, Kammerherre, Stiftamtmand. Søn:

Carl Henrik Vilhelm Thuerecht, f. 14 Maj 1835 † 9 April 1908, Kammerjunker, Ritmester, Branddirektør, g. 19 Maj 1867 m. *Alvilde Grevenkop-Castenskiold*, f. 28 Juli 1839 † 19 Juni 1930. Døtre:

- a. *Frederikke Marie Louise*, f. 5 Maj 1868, Hofdame* hos Enkedronning Louise, Stiftsdame i Vallø. [K.]
- b. *Elisabeth Anna Alvilde*, f. 21 Aug. 1869, overord. Stiftsdame i Vallø. [K.]

Castonier.

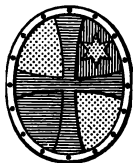

Gammel Adelslægt fra Lothringen, der egentlig hedder Cachedenier og i Begyndelsen af det 18. Aarhundrede kom til Danmark. Ved kgl. aabent Brev af 21 Febr. 1913 har de ægte agnatiske Efterkommere af Brødrene Oberstlieutenant Falck Daniel Castonier † 1732, og Generallieutenant Heinrich Sigismund Castonier † 1766, erholdt Anerkendelse som dansk Adel.

Udførlig Slægttavle og Vaabenafbildning i Farver, se Aarg. 1919.

Carl Axel Kaj Castonier, f. 13 Juli 1901 (Søn af Toldoppebørselskontrolør *Hugo Charles Victor Alexander Aquarius*, f. 10 Maj 1858 † 7 Dec. 1931), Bestyrer af Østasiatisk Kompagnis Filial i Rangoon, g. 14 Dec. 1929 m. *Rigmor Rehfeld Svendsen*, f. 23 Sept. 1903. [Rangoon.]

Søskende:

- af Faderens 1. Ægteskab 4 Sept. 1883 m. Marie Christine Frederikke Ruffert*, f. 23 April 1856 † 8 Dec. 1891:
1. *Helga Maria Victoria*, f. 27 Sept. 1889, g. 18 Nov. 1910 m. Trafikkontrolør *Hans Peter Nicolai Stausgaard*, f. 29 Okt. 1881. [Struer.]
- af Faderens 2. Ægteskab (se nedenfor):*
2. *Otto Vilhelm Storm*, f. 12 Juni 1903, Hovedbogholder ved Østasiatisk Kompagnis Filial i Madras. [Madras.]

Castonier.

Moder:

Caroline Amalie, født Ruffert, f. 17 Juli 1869, g. 10 Maj 1894, Enke 7 Dec. 1931. [Rønne.]

Farfader:

Daniel Storm, f. 8 Okt. 1806 † 22 April 1872, Major, Toldinspektør, g. 21 Febr. 1851 m. **Henriette Laurine Frederikke Hollensted**, f. 9 April 1827 † 5 Nov. 1912. Børn:

1. **Alma Daniella Frederikke Emanuella**, f. 16 Marts 1857. [K.]
2. **Dagmar Alexandra Constance Eleonora Angelica Danielline**, f. 21 April 1860, g. 15 Juni 1888 m. **Grosserer Carl Vilhelm Jensen**, f. 3 Febr. 1862 † 31 Dec. 1928 [K.]
3. **Skuldfried Alexandra Septima**, f. 4 Okt. 1861. [K.]
4. **Edgar Oscar Nonus**, f. 11 Nov. 1866, Kammerjunker, Generalmajor,* Adjutant* hos Kong Frederik VIII, Medlem* af Bestyrelsen for og Sekretær* ved det kgl. danske geografiske Selskab (K.¹D.M.) (F.VIII.M.T.) (Bulg.A.5.) (F.Æ.L.3.) (Gr.Fr.4.) (I.Kr.5.) (N.O.N.2.*^o) (N.St.O.3.¹) (Pr.Kr.2*^o) (Pr.R.Ø.3.) (S.H.E.3.) (S.Kr.4.) (S.N.3.) (S.Sv.3.²) (Stb.V.3.) (Ø.F.J.2.), g. 6 Nov. 1893 m. **Adelaide (Ida) Wildenradt**, f. 5 Sept. 1868 † 12 Dec. 1925. [K.]
5. **Hakon Hjalmar Alvild Decimus**,^o f. 9 Febr. 1868, Kammerjunker, Oberstlieutenant* af Fodf., Adjutant* hos Kong Frederik VIII og Kong Christian X (R.*D.M.) (F.VIII.M.T.) (Gr.Fr.4.) (N.St.O.3.¹) (Pr.Kr.3.) (R.St.Stan.3.) (S.N.3.) (S.Sv.3.¹), g. 9 Okt. 1896 m. **Ellen Ørum-Jensen**, f. 3 Juni 1877. [K.] Sønner:
 - a. **Preben Falck Daniel**, f. 14 Aug. 1898, Commercial Artist, g. 10 Okt. 1923 m. **Josephine Habowska**, f. 7 Febr. 1902. [Chicago.] Datter:
Ellen Alexandra, f. 29 Okt. 1925.
 - b. **Eigil**, f. 19 Okt. 1901, Commercial Artist, g. 19 Aug. 1929 m. **Jessie Marion Simpson**, f. 13 Maj 1904. [Canada.]

Farfaders Brødre:

1. **Frederik Julius Christian**, f. 10 Nov. 1804 † 20 Jan. 1867, Kammerherre, Oberst, g. 30 Nov. 1842 m. **Annie Catharine O'Ferrall**, f. 26 Okt. 1813 † 4 Dec. 1878. Døtre:
 - a. **Alix Emely Fanny**, f. 10 Aug. 1846, g. 19 Jan. 1865 m. belgisk Minister **Hubert Dolez**, f. 20 Nov. 1833 † 17 Febr. 1898. [Bruxelles.]
 - b. **Suzanne Marie**, f. 26 Jan. 1856. [Rom.]
2. **Franz Christopher**, f. 17 Febr 1815 † 4 Nov. 1860, Kammerjunker, Premierlieutenant, g. m. **Hedevig Christlne Rye**, f. 24 Juli 1812 † 4 Jan. 1859. Datter:
Julie Francisca, f. 2 Juni 1851, g. 8 Marts 1878 m. Forretningsfører **Josva From Holmblad**, f. 25 Sept. 1831 † 21 Sept. 1921. [K.]

de Cederfeld.

Justitsraad Bartholomæus Bertelsen blev adlet 25 Maj 1759 med Navnet de Cederfeld, og hans Søn, Kammerjunker Lorenz Christian Ernst de Cederfeld antog ved kgl. Resolution af 9 Marts 1798 Navnet Cederfeld de Simonsen.

Hans Christian Frederik Vilhelm Cederfeld de Simonsen^o til Erholm og Søndergaard (det tidl. Stamhus E. og S.), f. 6 Sept. 1866 (Søn af Amtmand, Kammerherre Hans Christian Joachim, f. 24 Sept. 1817 † 24 Juli 1906, og Marie Charlotte Frederikke Uldall, f. 7 Jan. 1837, g. 6 Juni 1857 † 29 Okt. 1926), cand. jur., Kammerherre, Hofjægermester, Formand for den staaende Voldgiftsdomstol ved Handler med Husdyr i Odense Amt, Formand for Aarup Ungdomshjem, Medlem af Bestyrelserne for Lensgreve Karl Wedells Stiftelse, Statens Landbrugsmuseum i Lyngby, det kgl. Landhusholdningsselskab og Kysthospitalet i Refsnæs samt Statens Fjerkræudvalg og Fællesledelsen for Fjerkræavl. Formand for Rørup Menighedsraad, Repræsentant i Nationalbanken, i Den alm. Brandforsikring for Landbygninger og i Det gensidige fynske Brandassuranceselskab (R.*D.M.), g. 26 Juli 1892 m. Benny Sophie Caroline Andrea Treschow, f. 2 Okt. 1865. [Erholm ved Aarup.] Børn:

1. Edele Sophie Charlotte Elisabeth, f. 25 Juni 1893, g. m. Greve Julius Ahlefeldt-Laurvig.
2. Hans Christian Carl Frederik, f. 16 Febr. 1895, Student, Secondlieutenant ved 7. Reg., Forpagter, g. 12 Febr. 1924 m. Ingeborg Margrethe Korch, f. 14 Juli 1900 [Erholm.] Børn:
 - a. Anne Merete, f. 8 Maj 1925. (Vallø.)
 - b. Kirsten Tove, f. 7 Aug. 1926. (Vallø.)
 - c. Hans, f. 28 Marts 1928.
 - d. Jørgen, f. 15 Juni 1929.
3. Bror Carl Adolph, f. 2 Maj 1900, Læge, g. 1^o 4 Juni 1924 m. Lilian Elisabeth Raffenberg, f. 5 Aug. 1899 † 8 Marts 1925, 2^o 1932 m. Dagny, født Høyer, f. (g. 1^o m. Sommerfeldt). [Præstø.]
4. Karen Marie Louise, f. 17 Juni 1903. (Vallø.)
5. Elisabeth Ida Margrethe, f. 28 April 1907, g. 22 Sept. 1929 m. Direktør Poul Korch, f. 30 April 1902. [Fredericia.]
6. Frederik Wilhelm Johan Benedikt, f. 11 Dec. 1909. [K.]

Søster:

Frederikke Julie Elisabeth til Stutterigaarden, f. 3 April 1858, Enke efter Hofjægermester, Baron Preben Bille-Brahe til Fravdegaard.

Clauson-Kaas.

Conrad Frederik Clauson blev adlet ved Patent af 24 Febr. 1804 med Navnet Clauson-Kaas.

Clauson-Kaas.

Conrad Adolph Kraft Ernst Clauson-Kaas, f. 5 Nov. 1883 (Søn af preuss. Oberst Frederik (Fritz) Vilhelm Julius Ernst, f. 21 Sept. 1847 † 30 Maj 1905, og Frederikke (Friede) Alexandra Henriette Margrethe Clauson-Kaas, f. 1 Juni 1854, g. 8. Juli 1881 † 1 Jan. 1919), Købmand, g. 1^o 21 Marts 1909 m. Erna Margarete von Mosch, f. 20 Sept. 1885, skilt, 2^o m. Regina Schnieder. [München.] Børn:
1. Friedrich Adalbert Rudolph Julio, f. 1 Juni 1910.
2. Marka Sophie Luise Erika, f. 20. Jan. 1912.
3. Wolf Eberhard, f. .. Juli 1914.

Søskende:

1. Friedrich Wilhelm Heinrich Sophus Oscar Felix,^o f. 14 Maj 1886, Kaptajnlieutenant* i den tyske Flaade (O.F.A.K.1.2.) (Pr.J.1.) (Pr.J.K.1.2.) (T.J.H.), g. 14 Dec. 1912 m. Ilse Alberta Anna Donner, f. 6 Okt. 1892 [Hellerup.] Børn:
 - a. Kirsten Friederike Margarete, f. 14 Aug. 1914.
 - b. Niels Konrad Friedrich Wilhelm, f. 24 Marts 1917.
2. Sophie Louise Frederikke Ulla Anna Elisabeth Kathi Marie, f. 4 Aug. 1887. Konventualinde i Roskilde adelige Jomfrukloster. [K.]
3. Otto Ernst Fritz Luiz Georg Botho, f. 30 Marts 1890, Købmand, g. 1^o 1925 m. Ellen Schultz, skilt 1926, 2^o m. Ingeborg Hoops. [Hamborg.]

Farfader:

Conrad, f. 11 Jan. 1812 † 4 Maj 1888, Postmester, g. 10 Dec. 1841 m. Comtesse Sophie Luckner, f. 7 Maj 1813 † 1 Dec. 1893. Børn:

1. Agnes Henriette Auguste, f. 9 Juli 1850, g. 4 April 1877 m. Sognepræst Otto Carl Egmont von Ranke, f. 12 Aug. 1844 † 1928. [Berlin.]
2. Wilhelm Anton Alfred Julius Friedrich Carl Eduard, f. 27 Dec. 1859 † 15 Aug. 1908, Major, g. 27 Sept. 1902 m. Friherreinde Maria Willisen,^o f. 7 Marts 1879. [Eberswalde.] Døtre:
 - a. Ellen Johanna, f. 27 Juli 1903.
 - b. Kirsten Ulfrida, f. 11 Okt. 1904, g. 27 Sept. 1926 m. Dr. og Dipl. Landmand Hans Heinrich Mittelstaedt, f. 6 Jan. 1900.
 - c. Walburg Regina, f. 4 Nov. 1906.
 - d. Wigburg Luitgardis, f. 18 Jan. 1908.

Farfaders Fader:

Conrad Frederik, f. 6 Jan. 1782 † 20 Juli 1853, Kammerherre, Hofmarskal, Ritmester, g. 1^o i Febr. 1811 m. Comtesse Ferdinandine Jeanette Agnes Luckner, f. 24 Juni 1790 † 7 April 1818, 2^o 2 Sept. 1825 m. Karen Magdalene Mathisen, f. 28 Maj 1804 † 4 Sept. 1834. Søn:

Clauson-Kaas.

af 2. Ægteskab:

Jens Adolph, f. 16 Maj 1826 † 28 Okt. 1906, Kammerjunger, Ritmester, g. 10 Aug. 1853 m. *Sophie Caroline Christine Øelund*, f. 18 Maj 1833 † 28 Marts 1909. Børn:

1. *Oskar Adolph Conrad Frederik*^o, f. 5 Jan. 1856, Kaptajn* i det forenede Dampskibsselskab (Pr.R.M.), g. 1^o 30 Juli 1884 m. *Vilhelmine Amalie Rombeck*, f. 18 Sept. 1863 † 27 Nov. 1889, 2^o 8 Maj 1894 m. *Helene Amalie Toop*, f. 17 Febr. 1869. [K.] Børn:

af 1. Ægteskab:

- a. *Johan Adolph Oskar*, f. 19 Maj 1885, Dekorationsmaler. [Philadelphia, U.S.A.]

af 2. Ægteskab:

- b. *Leo Alexander Frederik*, f. 26 Juli 1897, cand. phil., Direktør, g. 7 Juli 1928 m. *Nora Florence Murphy*, f. 7 Juli 1897. [K.] Datter:
Monica Helen Karin, f. 14 Aug. 1930.
- c. *Amalie Sophie Frederikke Elinor*, f. 17 April 1899, cand. phil., g. 29 Sept. 1922 m. *Grosserer Isaac Schajew Marcouse*, f. 26 Febr. 1887. [K.]

2. *Elisabeth Frederikke Christine Magdalene*, f. 19 Sept. 1857, Stiftsdame i Vallø. [Vallø Slot.]

3. *Axel Vilhelm Herman Christian Frederik*, f. 11 Nov. 1859, Arkitekt, g. 11 Nov. 1908 m. *Christine Dorothea Nissen*, f. 25 Aug. 1873 † 6 Nov. 1931. [K.]

4. *Gustav Adolph Frederik*, f. 7 Juli 1865, Ritmester,* Direktør for Klampenborg Væddeløbsbane, g. 1^o 28 Nov. 1893 m. *Selma Hviid*, f. 27 Okt. 1873, skilt, 2^o 6 Okt. 1900 m. *Else Krum*, f. 28 Juni 1882 (Ø.r.K.2.). [Hvidegaard og K.] Børn:

af 1. Ægteskab:

- a. *Knud Alexander Carl Christian Collis Frederik*, f. 3 Juni 1894, Secondlieutenant ved Gardehusar-Reg., Militærflyver (Fi.F.K.4.) (Fi.M.M.1918), g. 1^o 3 Dec. 1920 m. *Ellen Margrethe Nielsen*, skilt 13. Juli 1923, 2^o 14 Juli 1923 m. *Inger Elise Andresen*, f. 15 Dec. 1900, skilt 27 April 1928, 3^o 16 Juli 1932 m. *Eva Creutz Nathansen*, f. 31 Marts 1909. [K.] Børn:

af 2. Ægteskab:

- 1) *Kirsten Elisabeth Frederikke*, f. 2 Marts 1924.
 - 2) *Jørgen Frederik*, f. 16 Maj 1925.
 - 3) *Eva Frederikke*, f. 15 Juni 1926.
- b. *Alexandra Elisabeth Frederikke*, f. 20 Juli 1896, g. 24 Sept. 1917 m. [Los Angeles.]

af 2. Ægteskab:

- c. *Karen Frederikke*, f. 25 Nov. 1901, g. 29 April 1927, m. Redaktør *Harald Toksvig*, f. 6 Marts 1895. [Gentofte.]
- d. *Kirsten Frederikke*, f. 19 Juni 1903, g. 26 Febr. 1930 m. Landbrugskandidat *K. E. Mørk-Hansen*, f. 19 Dec. 1904. [Dyrehavegaard ved Klampenborg.]

Clauson-Kaas.

- e. *E l s e* Margrethe Frederikke, f. 15 Juli 1905, g. 11 Juli 1931 m. *I v a r* Frode Abildhøj, f. 7 Juli 196. [K.]
f. *J ø r g e n* Frederik, f. 20 Sept. 1911.
g. *J e n s* *A d o l p h* Frederik, f. 12 April 1920.
5. *C a r l* *C h r i s t i a n* Frederik Hermann,^o f. 13 Aug. 1868, Ingeniør, M.I.F., g. 31 Dec. 1905 m. *M a g d a* Charlotte Stannius, f. 25 Okt. 1882. [K.] Døtre:
a. *M a g d a* (*U n a*) Elisabeth Mathilde Frederikke, f. 23 Juni 1908, cand. phil. [K.]
b. *M a r g r e t e* (*B o u l l e*) Else Helene, f. 6 Dec. 1913.

Conradt-Eberlin.

Premierlieutenant i Søetaten Georg Emanuel Conradt adledes ved Patent af 20 Aug. 1783 med Navnet Conradt-Eberlin.

E r i c Conradt-Eberlin, f. 1 Nov. 1899 (Søn af Herredsfoged *A d o l f* Theodor, f. 21 Juni 1864 † 16 Nov. 1918), cand. phil., Direktør, g. 1928 m. Claudine Scott Gilmann. [K.]

Søskende:

1. *L i z z i e*, f. 23 Febr. 1897, g. 21 Sept. 1920 m. Dommerfuldmægtig *V i g g o* Frederik Thorkild Johansen, f. 13 Febr. 1893. [Nykøbing, Mors.]
2. *E l s e*, f. 16 Sept. 1903, Tandlæge, g. 13 Sept. 1924 m. Reservelæge paa Rigshospitalet, Dr. med. *A a g e* Henrik Christian Nyfeldt, f. 26 Aug. 1895. [K.]
3. *N i e l s*, f. 18 Nov. 1911, stud. jur. [K.]

Moder:

A n n e t t e Kirstine, født Boje, f. 2 Jan. 1875, g. 28 Dec. 1895, Enke 16 Nov. 1918. [K.]

Farfader:

A d o l f Emanuel, f. 2 Okt. 1822 † 8 Juli 1903, Birkedommer, g. 19 Juli 1854 m. *J u l i e* Alfrida Gade, f. 27 Juni 1835 † 30 Jan. 1920. Børn:

1. Frederikke (*F r i t s e*) Fernanda, f. 20 Marts 1858, g. 14 Juli 1907 m. Lektor *P a u l* Viggo Götzsche, f. 8 Dec. 1869. [Herlufsholm.]
2. *V i g g o* Emanuel, f. 23 Dec. 1868, Direktør for »Foreign Language Information Bureau«, Danske Afdeling (R.*), g. 20 Juni 1895 m. *J e n n i e* Green, f. 29 Maj 1872. [New York.] Børn:
 - a. *W a l t e r* Harold, f. 14 April 1900, g. 14 Jan. 1926 m. *M a r y* Elizabeth (*B e t t y*) Lambrecht, f. 1 Dec. 1903. Datter:
J o e l, f. 31 Dec. 1929.

Conradt-Eberlin.

- b. Elizabeth (Elsie) May, f. 4 Sept. 1902, g. 14 Febr. 1930 m. cand. mag. Frantz Wilhelm Kjerulff Wendt. [K.]
c. Viggø Henry, f. 7 Febr. 1904.
3. Charles Andreas, f. 21 Juni 1871 † 27 April 1909, Styrmand, g. 21 Juni 1904 m. Bertha Louise Thiel, f. 17 April 1875. [K.] Børn:
a. Minna Alfrida Sofie, f. 25 Okt. 1905, Konventualinde i Roskilde adelige Jomfrukloster.
b. Adolph Carl, f. 19 Sept. 1908.
4. Axel Georg,^o f. 8 Marts 1873, Repræsentant, g. 31 Marts 1904 m. Anna Kaiser, f. 10 Sept. 1874. [K.]
5. Alfrida Charlotte Marie, f. 19 Aug. 1876, g. 15 Juni 1899 m. Willy Heiland, f. 9 Dec. 1867, skilt. [Filadelfia ved Dianalund.]

Farfaders Broder:

Peter Frederik Johan, f. 24 Aug. 1838 † 24 Jan. 1895. Kommune læge, g. m. Marie Rasmine Caroline Rasmussen, f. 1 Nov. 1844 † 17 Jan. 1929. Datter:

Anna Margrete Thekla Alvilde, f. 11 Juli 1869. Musik- og Sanglærerinde. (Vallø.) [K.]

Danneskiold-Samsøe.

Patent af 4 Maj 1695.

Udførlig Slægttavle og Vaabenafbildning i Farver, se Aarg. 1929.



Lensgreve Aage Conrad Danneskiold-Samsøe^o til Brattingsborg (det tidl. Grevskab Samsøe) og Holmegaard, f. 4. Nov. 1886 (Søn af Hofjægermester, Ordenskansler, Ridder af Elefanten, Greve Christian Frederik, f. 29 April 1838 † 3 Juli 1914, og Comtesse Emilie Henriette

Dagmar Krag-Juel-Vind-Frijs, f. 8 Marts 1848, g. 15 Sept. 1867 † 4 Juli 1897), Overdirektør for Gisselfeld Kloster, Besidder af det Holmegaard'ske Fideikommiss, Kaptajn af Res. ved Livgarden (Stb.Kr.M.), g. 3 Okt. 1922 m. Fanny, født Evers, f. 7 Marts 1889 (g. 1^o 1909 m. Baron Christian Lotzbeck † 1920). [Gisselfeld ved Haslev, Brattingsborg og K.] Datter:

Comtesse Elisabeth Henriette, f. 21 Jan. 1924. (Vallø.)
Søstre:

1. Comtesse Elisabeth Thyra, f. 16 Juli 1869. (F.M.1.), g. m. Kammerherre, Greve Aage Moltke til Lystrup.
2. Comtesse Ingeborg Agnes, f. 10 Aug. 1871, Enke efter Kammerherre, Lensbaron Otto Reedtz-Thott til Gaunø m. m., g. 1^o m. Kammerherre, Greve Adam Moltke til Espe og Bonderup, skilt.
3. Comtesse Dagmar Louise, f. 20 Marts 1875, g. m. Overhofmarskal,* Greve Frands Brockenhuus-Schack.

Danneskiold-Samsøe.

4. Comtesse *M a g d a l e n e* til Brødebæk, f. 25 Juni 1876, Priorinde for Gisselfeld adelige Jomfrukloster, overord. Stiftsdame i Vallø. [V. Egede ved Haslev.]
5. Comtesse *C l a r a* Henny, f. 6 Sept. 1878, overord. Stiftsdame i Vallø. [Vadstrup, Samsø.]
6. Comtesse *M a r y*, f. 3 Sept. 1880, g. 31 Juli 1908 m. Direktør Edward Henry Goschen, f. 9 Marts 1876. [England.]
7. Comtesse *R a g n h i l d*, f. 31 Juli 1882, g. m. Niels Treschow til Hjuleberg.

Farfaders Broder:

Greve Otto S o p h u s til Nordfeld, Aalebækgaard og Klosterskovgaard, f. 4 Juli 1804 † 31 Jan. 1894, Ordenskansler, Generalpostdirektør, Ridder af Elefanten. Sønner:

1. *Greve C h r i s t i a n* Conrad Sophus til Nordfeld, Aalebækgaard og Klosterskovgaard, f. 29 Aug. 1836 † 2 Nov. 1908, Hofjægermester, Hofchef, Teaterchef, g. 22 Jan. 1863 m. *W a n d a* Sofie Elisabeth Candia Zahrtmann, f. 12 Aug. 1842 † 27 April 1916. Børn:
 - a. *Greve Christian V a l d e m a r*, f. 16 Febr. 1864 † 14 Marts 1931, Premierlieutenant af Flaaden, g. 22 Jan. 1889 m. Baronesse *M a r g r e t h e* Caroline Augusta Julie Juel-Brockdorff, f. 24 Juli 1867, Dekanesse for Vallø Stift. [Vallø Slot.] Børn:
 - 1) Comtesse *A g n e t e*, f. 26 Nov. 1890, Konventualinde i Gisselfeld adelige Jomfrukloster, Sygeplejerske.
 - 2) Comtesse *W a n d a*, f. 5 Juli 1892, g. m. Forpagter *M i c h a e l* Treschow.
 - 3) Comtesse *M a r i e*, f. 27 Febr. 1894, g. m. *Greve E r n s t* Schimmelmann.
 - 4) Comtesse *M a r g r e t h e V i b e k e*, f. 25 April 1896, g. m. *Greve E i l e r* Moltke til Basnæs.
 - 5) *Greve James Christian Carl S o p h u s*, f. 19 Marts 1900, Landmand, g. 24 Okt. 1931 m. *I s a b e l l a* Bilworth. [Los Angeles.]
 - b. Comtesse *F r e d e r i k k e* (*F r i t z e*) Sofie Elisabeth, f. 26 Juni 1865, Enke efter Kammerherre, Lensgreve *M o g e n s* Krag-Juel-Vind-Frijs til Frijsborg.
 - c. Comtesse *E l i s a b e t h*, f. 28 Okt. 1866, Enke efter *Greve W i l l i a m* Ahlefeldt-Laurvig til Eriksholm.
 - d. *Greve O v e*, f. 22 Dec. 1867, cand. polit., g. 5 Aug. 1910 m. Comtesse *R o s e* Thekla Julie Moltke, f. 14 Nov. 1864. [Villa Bertha ved vistgaard.]
 - e. *Greve V i g g o*, f. 29 Maj 1874, Landbrugskandiat, g. 1^o m. *E b b a* Petterson, skilt, 2^o 17 Dec. 1912 m. *B o d i l* Maria *S t e l l a* Lindholm, f. 2 Jan. 1890. [Sverige.] Børn:
 - af 1. *Ægteskab*:
 - 1) *Greve K n u d*, f. 27 Marts 1900.
 - af 2. *Ægteskab*:
 - 2) *Greve Hans Christian Erik Viggo*, f. 25 Marts 1915.
 - 3) *Greve Niels F r e d e r i k* Kjeld Viggo, f. 3 Aug. 1916.

Danneskiold-Samsøe.

- 4) Greve Oluf Erling Christopher Viggo, f. 12 Dec. 1917.
- 5) Greve Ubbe Eyvind Gregers Sophus Viggo, f. 5 Febr. 1921.
- 6) Comtesse Karin Lykke Ursula Sofie Dorothea Stella Bodil Maria, f. 27 Juli 1922. (Vallø.)
- 7) Comtesse Sonja-Maria Ester Irene Bodil Stella, f. 3 Okt. 1925. (Vallø.)
- f. Greve Knud, f. 26 Juni 1876, Ritmester* af Res. ved Gardehus.-Reg. (R.*D.M.) (M.T.Kfh.) (Pr.r.K.2.3.) (Pr. R. Ø.4.) (R.r.K.2.), g. 14 Nov. 1906 m. Alice Hasselbalch, f. 23 Juli 1886. [K.] Døtre:
 - 1) Comtesse Tove, f. 31 Maj 1909, g. m. Greve Leon Moltke-Hvitfeldt.
 - 2) Comtesse Merete, f. 9 Nov. 1911, g. m. Premierlieutenant, Greve Kjeld Brockenhuus-Schack.
 - 3) Comtesse Helle, f. 21 Dec. 1918.
2. Greve Frederik Vilhelm Steen til Ulriksholm med Ørnfeldt og Rydhave, f. 16 Sept. 1837 † 8 Dec. 1895, Hofjægermester, g. 20 Juni 1863 m. Comtesse Eugenie Frederikke Charlotte Clara Holstein, f. 6 Juni 1841 † 27 Nov. 1925. Børn:
 - a. Greve Frederik Sofus Christian Ludvig, Besidder af det grevelige Holstein-Marpaluske Fideikommis, f. 6 April 1864, Ekspeditionsssekretær* i Landbrugsministeriet (R.*), g. 20 Sept. 1906 m. Marie Charlotte Kaufmann, f. 21 Febr. 1880. [Bregenz ved Bodensøen, Østerrig.]
 - b. Comtesse Caroline Louise Augusta Frederikke Eugenie, f. 26 Marts 1867, Konventualinde i Gisselfeld adelige Jomfrukloster.
 - c. Greve Einar Carl Otto, f. 2 Juli 1868 † 5 Jan. 1908, Cand. phil., g. 29 Maj 1897 m. Sophie Brüel, f. 17 Okt. 1865. [K.] Børn:
 - 1) Greve Kai, f. 1 Aug. 1898, Skibsbygger. [Amerika.]
 - 2) Comtesse Ragna, f. 24 Nov. 1902, Konventualinde i Gisselfeld adelige Jomfrukloster. [K.]
 - d. Greve Axel Edzard Ernest, f. 4 Aug. 1871 † 7 Dec. 1925, Kaptajn af Res., g. 30 Marts 1906 m. Frances Sybil Iles Gordon, f. 9 Juli 1878. [Kissendrupgaard ved Ullerslev.] Søn:
 - Greve Palle Julian, f. 26 Dec. 1906, cand. jur. [K.]
3. Greve Otto Ludvig August Balthazar, f. 22 Juli 1841 † 22 Dec. 1896, Hofjægermester, Premierløjtnant, g. 26 Nov. 1873 m. Comtesse Louise Siegfriede Knuth, f. 21 Marts 1853 † 18 Nov. 1928 (g. 2 m. Kammerherre Johan Vilhelm Grevenkop-Castenskiold). Søn:
 - Greve Adam Sophus, Besidder af det 2. Knuth-Buttarske Fideikommis, f. 2 Okt. 1874, cand. phil., Maler, g. 1^o 11 Juni 1906 m. Elsebet Mollerup, f. 3 Juli 1885, skilt, 2^o 16 Febr. 1926 m. Ingeborg Leone Green, f. 2 Nov. 1894. [Hillerød og K.] Børn:

Danneskiold-Samsøe.

af 1. Ægteskab:

- 1) Greve Adam Otto, f. 8 Aug. 1910, Assistent i Handelsbanken. [K.]
- 2) Comtesse Cecil, f. 28 Juli 1914, Konventualinde i Gisselfeld adelige Jomfrukloster.

af 2. Ægteskab:

- 3) Greve Ludvig, f. 29 Juli 1926.

Decazes.

Se Glücksbiereg.

Dirckinck Friherre af Holmfeld.

Af den gamle hollandske Adelslægt van Dirckinck blev Kaptajn i fransk Tjeneste Heinrich Wilhelm van Dirckinck 1803 optagen i det romerske Riges Ridderstand under Navn af Dirckinck Edler von Holmfeld. Hans Søn, hollandsk Flaadekaptajn Arnold Christian Leopold Dirckinck Edler von Holmfeld emigrerede fra Holland og blev under 28 Nov. 1806 optagen i den danske Adel, hvorhos der ved Patent af 30 Maj 1828 tillugdes ham Navn og Titel af Dirckinck Friherre af Holmfeld.

Constant Ulysses Edwin Johannes Dirckinck Friherre af Holmfeld, ^o f. 1 Maj 1875 (Søn af Kunstmaler Friherre Helmut Emanuel Edwin Bernhard, f. 7 Juli 1835 † 11 Sept. 1912), Kaptajn* af Flaaden, Bestyrer af Flaadens Kompassvæsen (R.*D.M.) (H.H.T.) (N.Kr.M.), g. 1^o 17 Okt. 1908 m. Clara Louise Bruun, f. 5 Maj 1889, skilt (hun g. 2^o 1923 m. Direktør Aage Streiffert), 2^o 20 April 1920 m. Sigrid Thorsdam, f. 13 Maj 1896. [K.] Børn:

af 1. Ægteskab:

1. Friherreinde Gudrun, f. 22 Juni 1910.

af 2. Ægteskab

2. Friherre Constant Einar Johannes, f. 27 Juni 1921.
3. Friherre Kjeld Viggo, f. 2 Nov. 1925.

Søster:

Friherreinde Julie Susanne Gabriele Lilly, f. 7 Juli 1871, g. 14 April 1898 m. edsvoren Skibsmægler Nikolai Heimbürger, f. 7 Aug. 1872. [Riga.]

Moder:

Friherreinde Margarethe Christiane, født Schrader, f. 2 Aug. 1846, g. 3 Dec. 1867, Enke 11 Sept. 1912. [K.]

Farfaders Brødre:

1. Friherre Ulysses Johannes Carl Daniel, f. 26 Jan. 1801 † 22 Juli 1877, Geheimekonterensraad, Kammerherre, Hofjægermester, Kaptajnlieutenant, Gesandt. Søn:

Dirckinck-Holmfeld.

Friherre Ulysses Carl August Edwin Edgard, f. 6 Dec. 1833 † 11 Febr. 1895, g. 9 Dec. 1885 m. Rigsgravinde Carl a Josephine Hermine Eleonore Arnaitie Adolphine Hompesch-Rurich, f. 28 Maj 1861 † 25 Juli 1918 (hun g. 2^o m. Æmilius Begemann). Døtre:

1) *Friherreinde Louise Auguste Charlotte, f. 25 Marts 1888, g. 26 Juli 1912 m. Kontrolør Emil Nesoch Grip-peling, f. 22 Juni 1888. [Soerabaja, Nederl. Indien.]*

2) *Friherreinde Renée Jenny Josephine, f. 18 Marts 1890, g. 9 Nov. 1911 m. Borgmester Gérard François de Roo, f. 24 Aug. 1884. [Huize Amstelwijck, Dub-beldam, Holland.]*

2. *Friherre Frederik Rudolph Edwin Marie, f. 12 Juni 1802 † 10 Jan. 1896, Kammerherre, Kommandør, g. 5 Dec. 1847 m. Louise Juliane von Lowzow, f. 10 Juli 1820 † 15 Juli 1882. Søn:*

Friherre Edwin Anton Tordenskjold, f. 6 Maj 1854, cand. phil., Hovedbogholder ved Livsforsikringsselskabet »Danmark«, g. 2 Maj 1888 m. Hildur Laura Frederikke von Lowzow, f. 27 Febr. 1865. [K.] Børn:*

1) *Friherre Edwin Frederik, f. 9 Dec. 1889, mag. art., Adjunkt,* g. 1^o 4 April 1925 m. cand. mag. Ellen Augusta Blom, f. 13 Febr. 1894 † 25 April 1928, 2^o 7 Sept. 1931 m. Rosa Nielsen, f. 23 Marts 1910. [K.]*

2) *Friherre Frederik Arnold, f. 31 Jan. 1892, cand. polyt. Kontrollør ved Øl- og Spiritusbeskatningen, g. 30 Nov. 1923 m. Inger Augusta Ratghen von Holstein, f. 20 Maj 1894. [K.] Børn:*

a) *Friherreinde Lise, f. 18 Okt. 1924.*

b) *Friherre Preben Frederik Edwin, f. 24 April 1927.*

3) *Friherreinde Anna Laura Louise, f. 4 Sept. 1894, g. m. cand. polyt. Svend von Holstein.*

4) *Friherre Harald, f. 25 April 1899, Assistent i For-sikringsselskabet »Danmark«, g. 21 April 1928 m. Grethe Kragh Petersen, f. 24 Maj 1897. [K.] Sønner:*

a) *Friherre John, f. 3 Juni 1930.*

b) *Friherre Greger, f. 4. Aug. 1932.*

5) *Friherreinde Hildur Elise, f. 11 Juli 1902, Labora-torieassistent. (Vallø.) [Frederiksberg.]*

Dorrien.*

En tysk, 15 April 1776 af Kejser Joseph II adlet Stægt, af hvilken Landfoged Liebert Hieronymus Dorrien ved Patent af 24 Sept. 1845 optoges i den danske Adelsstand.

Se »Danmarks Adels Aarvog«, 1926 og »Gothaisches genealogisches Taschenbuch der adeligen Häuser, Alter Adel und Briefadel«.

Eberlin.

Se Conrardt-Eberlin.

von Ehrenstein.*

3 Juli 1704 optoges Christian Stüdemann til Rosenow og Gross Görnow i den tyske Rigsadelstand med Navnet von Ehrenstein, og hans Søn Kaptajn Caspar August Friderich von Ehrenstein blev 17 Jan. 1776 naturaliseret som dansk Adelsmand.

Ernst Carl Emil von Ehrenstein, f. 23 Juni 1851 (Søn af Premierlieutenant i den hanseatiske Kavalleri-Division Emil, f. 17 Dec. 1807 † 7 Marts 1872, og Thuseldede Hudtvalker, f. 15 Aug. 1815, g. 26 Nov. 1848, † i Febr. 1899), g. 17 Maj 1877 m. Ellen Kewney, f. 10 Marts 1854. [Rochester, Indiana.] Børn:

1. Horace Léon Ernst, f. 11 Juli 1882. [Rochester.]
2. Malvine Emilie, f. 11 Dec. 1884. [Rochester.]
3. Thuseldede Louise, f. 24 Jan. 1891, g. 26 Juni 1912 m. Grover C. Tillett. [Peru, Indiana.]
4. Ellen Henriette, f. 3 Marts 1893. [Chicago.]

von Ellbrecht.



Kommandørkaptajn Anton Günther von Ellbrecht og hans Brødre naturaliseredes 6 Maj 1778. — Vaabenafbildning i Farver og udførlig Stamtavle, se Aarg. 1914.

Mogens von Ellbrecht, f. 2 April 1900 (Søn af Kontorchef i Generaldirektoratet for Post- og Telegrafvæsenet Anton Günther, f. 24 Febr. 1864 † 31 Dec. 1932). [K.]

Broder:

Tagge, f. 24 Okt. 1901, cand. phil., Underdirektør i »Nippon Corn Products Comp.«. [New York.]

Moder:

Thyra Emily Olga Alice, født Comtesse Moltke, f. 18 Aug. 1874, g. 1^o 1899, skilt 1910, 2^o m. Grosserer Lauritz Holmblad. [K.]

Farfader:

Eberhard van Deurs, f. 28 Nov. 1833 † 8 Marts 1912, Ritmester, g. 18 Febr. 1861 m. Emilie Petrine Grothusen, f. 10 Sept. 1841 † 9 Jan. 1908. Børn:

von Ellbrecht.

1. *Margrethe Cathrine Marie*, f. 2 Jan. 1862, Stiftsdame i Vallø. [K.]
2. *Elna Caroline Christiane Ulrica*, f. 16 Nov. 1862, Stiftsdame i Vallø. [K.]
3. *Hedvig Magdalene*, f. 1 Jan. 1867, Stiftsdame i Vallø, Rektor°. [K.]
4. *Eberhard Helmuth*, f. 31 Okt. 1868 † 21 Dec. 1927, g. 1^o 27 Jan. 1895 m. *Clara Johanne Emma Müller*, † 30 Marts 1871, skilt, død (hun g. 2^o m. Amtstuefiliabestyrer Carl Emil Schlichtkrull), 2^o 1 Dec. 1918 m. *Anna Maria Garner*, f. 20 Jan. 1880. [K.] Datter:
af 1. Ægteskab:
Hetna, f. 1 Nov. 1895, g. 6 Nov. 1923 m. Inspektør *Hans Christian Bruun*, f. 1892. [Skibby.]
5. *Carl Ludvig*, f. 22 Nov. 1870 † 11 Dec. 1926, Kommandørkaptajn af Flaadens Res., Chef for Flaadens Kystudkigsvæsen, g. 27 Juni 1906 m. *Ida Dahl*, f. 12 Nov. 1882. [Baunebjerggaard i Nøddebo ved Fredensborg og K.]
6. *Gerhard Otto Frederik*, f. 2 Juni 1872, cand. polyt., Fabriksingeniør, Inspektør ved Statskontrollen med Smør og Æg m. m. [K.]
7. *Ingeborg Helene Nathalie*, f. 7 Febr. 1878, g. 1^o 23 Maj 1905 m. Kontorchef, Kammerjunker *Svend Grubbe-Gregersen* (R.*), skilt 1922 (han g. 2^o m. *Juliane Hoppe*), 2^o med Hofjægermester, Lensbaron *Carl Løvenskiold* til Løvenborg.

Fabritius-Tengnagel.



Justitsraad Michael Fabritius' Børn adledes 4 Sept. 1778 med Navnet Fabritius-Tengnagel.

Udførlig Slægttavle og Vaabenafbildning i Farver, se Aarg. 1920.

Søren Conrad Fabritius-Tengnagel, f. 21 Okt. 1862 (Søn af Gaardejer *Michael*, f. 1 Okt. 1815 † 5 Okt. 1885, og *Gertrud*

Marie Sørensen, f. 17 Juli 1834, g. 29 April 1851 † 13 Juli 1902), Gaardejer. [Gladsaxe.]

Søster:

Nielsine, f. 25 Maj 1866, g. 17 Juni 1892 m. Gaardejer *Niels Hansen*, f. 18 Jan. 1867 † 22 Aug. 1921. [Gladsaxe.]

Farbroder:

Christen, f. 12 Sept. 1819 † 17 Nov. 1887, Gaardejer, g. 12 Sept. 1851 m. *Caroline Frederikke Salto*, f. 1 Jan. 1816 † 26 Dec. 1873. Børn:

Fabritius-Tengnagel.

- a. *Carl Albert*, f. 30 Okt. 1852 † 12 Aug. 1919, Gaardejer, g. 28 Jan. 1880 m. *Elisabeth Gertrude Bartlett*, f. 18 Sept. 1857. [Søborg.]
- b. *Hans Frederik Alexander*, f. 17 Jan. 1855 † 4 Sept. 1897, g. 8 Dec. 1885 m. *Karen Kirstine Olsen*, f. 11 Dec. 1851 † 26 Marts 1922. Børn:
- 1) *Hans*, f. 30 Jan. 1886, Arbejdsmand, g. 6 April 1913 m. *Ella Marie Kirstine Petersen*, f. 5 Jan. 1894. [K.] Børn:
 - a) *Hans-Axel*, f. 16 April 1913.
 - b) *Alice*, f. 16 Jan. 1915.
 - c) *Carl Helge*, f. 11 Juli 1922.
 - 2) *Marie*, f. 22 Jan. 1887. [Buddinge.]
 - 3) *Johanne*, f. 1 Maj 1888, g. 1^o 23 Sept. 1916 m. *Gartner Frederik Erling Nielsen*, skilt; 2^o 21 Dec. 1923 m. *Snedker Carl Holger Nielsen*, f. 31 Juli 1892. [Søborg.]
 - 4) *Christian*, f. 9 Okt. 1891, g. 3 April 1927 m. *Henny Marie Olivia Petersen*, f. 14 Aug. 1903. [Gladsaxe.] Døtre:
 - a) *Grethe*, f. 14. Aug. 1927.
 - b) *Rita*, f. 25. Aug. 1929.
 - c) *Lillian*, f. 27 Sept. 1930.
 - d) *Eli*, f. 13 Sept. 1932.
- c. *Marie Debora Vilhelmine*, f. 8 Okt. 1856, g. 14 Okt. 1881 m. Gaardejer, Sognefoged *Jørgen Carl Jørgensen*.^o f. 27 April 1855. [Søborg.]

Farfaders Broder:

- Peter Ludvig*, f. 14 Sept. 1792 † 28 Febr. 1874, Bogtrykker. Søn:
- Harald Arnoldus*, f. 27 Sept. 1838 † 7 Juli 1920, Forpagter, g. 1^o 21 Okt. 1882 m. *Meta Kirstine Cecilie Laugesen*, f. 15 Nov. 1857 † 20 Jan. 1890, 2^o 18 Jan. 1897 m. *Julie Kirstine Toxværd*, f. 25 Marts 1856. Sønner:
- af 1. Ægteskab:
- a. *Conrad Alexander*,^o f. 11 Marts 1885, cand. jur., Dommer, g. 20 Nov. 1914 m. *Signe Marie Kirstine Bojsen Jensen*, f. 6 Maj 1890. [Løgstør.] Døtre:
 - 1) *Nanna Anina*, f. 1 Sept. 1915.
 - 2) *Signe*, f. 14 Juli 1920.
 - b. *Johannes Michael*, f. 19 Jan. 1887, cand. jur., Dommersfuldmægtig, g. 28 Dec. 1915 m. *Laura Ingeborg Bojsen Jensen*, f. 15 Dec. 1893. [Kalundborg.] Børn:
 - 1) *Inga*, f. 25 Okt. 1917.
 - 2) *Conrad Alexander*, f. 8 Jan. 1920.

Falkenskiold.



Martin Dyssel adledes 3 Aug. 1716 med Navnet Falkenskiold.

Udførlig Slægttavle og Vaabenafbildning i Farver, se Aarg. 1929.

Otto Seneca Falkenskiold, f. 11 Juni 1844 (Søn af Oberst Johan Arnoldus Frederik, f. 20 Marts 1809 † 1 Febr. 1880, og Martha Nicoline Holtermann, f. 14 Jan. 1818, g. 9 Juni 1842, † 20 Juni 1883), Lieutenant, Kartograf (E.M.2.) (antages † i Amerika?), g. 25 Marts 1884 m. Selma (Ellen) Otterstrøm, f. 4 Nov. 1844 † 14 Marts 1890. [Nordamerika.]

Farbroder:

Sophus, f. 31 Aug. 1823 † 29 Dec. 1910, Godsinspektør, g. 1851 m. Inger Sophie Jacobine Petersen, f. 16 Jan. 1827 † 1 Marts 1883. Børn:

1. *Sophus Vilhelm, f. 10 Okt. 1857 † 13 Jan. 1901, Forpagter, g. 11 Juni 1897 m. Agnes Kæhler, f. 30 Juli 1871 † 17 Aug. 1928. Datter:*

Ragnhild, f. 21 Sept. 1898, g. 25 Okt. 1924 m. Lensassessor, cand. jur., Axel Anders Jacob Bergstrøm, f. 1892. [Karlstad.]

2. *Cecilie Dagmar, f. 14 Maj 1863, fører Navnet Falkenskiold, g. 13 Marts 1893 m. Disponent Petrus Waldus Theofil Olsson, f. 1 Juli 1867, skilt. [Helsingborg.]*

de Falsen.*

Etatsraad Enevold Falsen adledes 18 Aug. 1758 med Navnet de Falsen.

Enevold de Falsen, f. 19 Aug. 1871 (Søn af norsk Oberstlieutenant af Reserven Christian Magnus, f. 21 Marts 1843 † 16 Maj 1918, og Marie Elvina Langgaard, f. 11 Okt. 1844 g. 7 April 1868 † 15 Okt. 1899), Ingeniør [Amerika.]

Søstre:

1. *Nicoline (Nini) Sophie, f. 16 Febr. 1869, g. 4 Juni 1889 m. Grosserer Lars Jacob Sundt, f. 16 Febr. 1862 † 18 Jan. 1924. [Bergen.]*

2. *Anna Dorothea, f. 6 Marts 1873, g. 4 Dec. 1895 m. Læge Christian Holst Hartwig, f. 14 Sept. 1861. [Bergen.]*

Faders Enke:

Emma, født Lassen, f. 17 Maj 1869, g. 27 Okt. 1900, Enke 16 Maj 1918. [Bergen.]

de Falsen.

Farfader:

Enevold Munch, f. 6 Okt. 1810 † 4 Aug. 1880, Sørenskriver, g. 1^o 25 Juni 1840 m. Elise Nicoline Aars, f. 19 Okt. 1816 † 19 April 1843, 2^o 1 Juli 1846 m. Bolette Marie Gjerdrum, f. 25 Febr. 1823 † 13 Juli 1893. Børn:

af 2. Ægteskab:

1. Carl Conrad, f. 1 Aug. 1854, norsk Major* (Pr.R.Ø.4.), g. 9 Jan. 1885 m. Maria Theodora Ottilia Warmark, f. 29 Marts 1860. [Ljungskile. Sverige.]
2. Ragnhild Augusta, f. 18 Sept. 1856. [Oslo.]
3. *Olaf Frithof Gjerdrum, f. 1 April 1859 † 17 Jan. 1923, Kontorchef, g. 26 Juni 1895 m. Katie Pirgrins, f. 9 Aug. 1873. [Oslo.] Datter:*
Kathleen Ragnhild, f. 4 April 1896, g. 8 Marts 1916 m. Brugsejer Johan Collett, f. 22 Nov. 1874. [Skoiengaugen ved Oslo.]
4. Vilhelmine Bolette Marie (Mimi), f. 29 Maj 1861, Malerinde. [Enevolden, Sandvika ved Bærum.]
5. Inga Louise, f. 31 Juli 1863, g. 4 Nov. 1884 m. Underretssagfører, Hofjægermester Otto Adolph Gjerdrum, f. 6 Dec. 1831 † 7 Marts 1908 (g. 1^o m. Ingeborg Birgitte Wergeland † 1868, 2^o 27 Aug. 1872 m. Alette Constance Anette de Falsen, f. 24 Febr 1852 † 1 Maj 1883). [Asker.]
6. Enevold Munch, f. 26 Maj 1866, Oberst og Kommandant paa Stjø og Verdals Befæstninger (N.Kr.M.) (Pr.Kr.3.), g. 1^o 9 Dec. 1893 m. Hulda Christine Ambjørnsen, f. 26 Dec. 1868 † 29 April 1900, 2^o 7 Jan. 1905 m. Solveig Havig, f. 9 Marts 1882. [Trondhjem.] Børn:

af 1. Ægteskab:

- a. Christian Magnus, f. 11 Nov. 1894, Plantageejer, g. 1914 m. Eva Reading. [Salomons Øerne.]
- b. Hulda Christine, f. 24 April 1900, g. 19 Juli 1927 m. Reservelæge Oskar Brække, f. 28 April 1897. [Oslo]

af 2. Ægteskab:

- a. Hakon, f. 14 Febr. 1906, Trafikchef. [Oslo.]

Farfaders Brødre:

1. *Henrik Anton, f. 28 Febr. 1813 † 26 Juli 1866, Kommandør i den norske Marine. Søn:*

Conrad, f. 21 Febr. 1847 † 13 Maj 1898, svensk-norsk Generalkonsul, g. 29 Juli 1870 m. Dorothea Thoresen, f. 9 Jan. 1849 † 17 Marts 1916. Børn:

- 1) *Henrik Anton, f. 11 Maj 1871, norsk udsendt Generalkonsul (K.²) (N.St.O.3.¹) (F.Æ.L.4.) (R.St.A.2.) (S.N.2.²) (S.V.3.¹), g. 21 Maj 1898 m. Ida Frederikke Anine Bille, f. 4 April 1871 † 7 Maj 1927. [Cape Town.] Døtre:*

- a) *Eleonora Bille, f. 28 Aug. 1899, g. 29 Dec. 1919 m. Commander Hector Boyès, f. 20 Febr. 1881. [London.]*

de Falsen.

- b) Bergliot (L o l o), f. 14 Okt. 1902, g. 4 April 1922 m. Medindehaver af Firm. Stewet & Co. Henry Lewis Harrison, f. 7 Aug. 1885. [Calcutta.]
- 2) M a g d a l e n e, f. 28 April 1874. [Oslo.]
2. G e o r g Benjamin, f. 18 Maj 1814 † 18 Juli 1879, norsk Kabinettskammerherre, Oberstlieutenant, g. 20 Sept. 1849 m. Julie de Falsen, f. 22 Juni 1829 † 20 Aug. 1909. Børn:
- a. H a g b a r t h, f. 1 Jan. 1857 † 8 Marts 1916, Ingeniør, g. 19 Sept. 1889 m. M a r g r e t h e Arnesen, f. 26 Dec. 1864 † 4 Okt. 1907. Børn:
- 1) G e o r g Benjamin, f. 21 Juli 1890, cand. phil., Sekretær i Oslo Højre, g. 15 Maj 1917 m. Dorothea (T h e a) Sontum, f. 9 Juli 1891. [Oslo. Sønner:
- a) G e o r g Envold, f. 9 Marts 1920.
b) J a n Eskild, f. 11 Aug. 1924.
c) Christian Magnus, f. 6 April 1933.
- 2) J u l i e Margarete, f. 18 Sept. 1896, g. 18 Aug. 1920 m. Kontorchef i Landbrugsministeriet, cand. jur., Jens Christian Mogensen, f. 11 Sept. 1890. [K.]
- b. Elisabeth (L i z z i e), f. 21 Juni 1865, g. 7 Febr. 1890 m. resid. Kapellan Carl Konow, f. 20 Aug. 1863 † 18 Maj 1923. [Bergen.]
- Farfaders Farbrødre:
1. C a r l Valentin, f. 27 Maj 1787 † 14 April 1852, Stiftamtmand. Søn:
- C a r l Valentin, f. 24 Maj 1818 † 3 April 1868, Kaptajn-vagtmester i Trondhjem, g. 27 Maj 1845 m. L i n a Susanne Lyng, f. 14 Marts 1818 † 22 Juni 1898. Børn:
- 1) A n n a Louise Susanne, f. 5 Aug. 1849, g. 10 5 Aug. 1872 m. Købmand Jakob Schawland Gram, f. 20 Jan. 1845 † 15 Juni 1875, 20 18 Dec. 1886 m. Oberstlieutenant Carl Waldemar Lindboe, f. 12 Aug. 1837 † 17 Okt. 1890. [Trondhjem.]
- 2) C a r l Valentin, f. 28 Jan. 1851 † 23 Febr. 1911, Skibsfører, g. 24 Aug. 1877 m. Sigrid Amble, f. 3 Juli 1858. [Trondhjem.] Børn:
- a) E n e v o l d, f. 29 Aug. 1880 † 27 Dec. 1923, Skibsfører, g. 15 August 1913 m. Olivia Anderson, f. 10 Sept. 1886. Søn:
- C a r l Valentin, f. 18 Okt. 1915.
- b) I d a Constance Thora, f. 22 Juli 1883, g. 10 Nov. 1909 m. Revisionschef ved Vaksdal Mølle O s k a r Langmyhr, f. 6 Dec. 1878. [Minde, Fana ved Bergen.]
- c) E v a, f. 11 Jan. 1886, g. 31 Dec. 1910 m. Kaptajn E i n a r Berg, f. 10 Dec. 1881 † 16 Jan. 1920. [Fredderiksstad.]
- d) E m i l i e Anna Marie, f. 22 April 1888, g. 14 Nov. 1913 m. Magistratssekretær, cand. jur., H j a l m a r de Lange, f. 15 Marts 1880. [Bergen.]

de Falsen.

- e) Ole Amble, f. 13 Juli 1889, Skibsfører, g. 15 Dec. 1917 m. Astrid Svenøe, f. 26 Febr. 1893. [Solfeng, Fjøsanger St. ved Bergen.] Børn:
(1 Enevold, f. 17 Febr. 1920.
(2 Eva, f. 13 April 1922.
(3 Ole Amble, f. 13 Sept. 1924.
- 3) Olaf Theodor, f. 18 Sept. 1856, Styrmand, [New York.]
2. Hagbart, f. 20 Sept. 1792 † 1 Marts 1836, Stiftamtsskriver i Norge. Søn:
Christian Balthazar, f. 14 Sept. 1819 † 15 Dec. 1854, Premierlieutenant, Havneassistent, g. 1 Okt. 1845 m. Johanne Elisabeth Møller, f. 21 Okt. 1822 † 30 Sept. 1869. Søn:
Hagbart, f. 1 Jan. 1852 † 15 Maj 1923, første Assistent i Statssekretariatet, g. 24 Okt. 1890 m. Christine Marthea Holmsen, f. 14 Nov. 1869, [Nordstrand. Aker.] Børn:
a) Conrad Møller, ^o f. 28 Juni 1892, cand. jur., Direktør for Opstad Tvangsarbejdshus, g. 12 Maj 1920 m. Martha Dahm Børs, f. 27 Marts 1896. [Opstad, Nærbø, Jæren.] Datter:
Elisabeth (Beth), f. 16 Aug. 1930.
b) Erna Johanne, f. 27 Aug. 1897, g. 5 April 1918 m. Skibsmægler Ole Ferdinand Groth, f. 5 April 1886. [Abbediengen.]

Ferri.*

Pellegrino Greve af Ferri i Vicenza blev den 14 Maj 1709 naturaliseret. Greverne Jacob Franz, Josef Johan og Leopold Carl Ferri fik under 17 April 1829, Greve Peter Leopold Ferri under 22 Okt. 1830 østrigsk Stadfæstelse paa Grevestanden.

Greve Leopold Johan Matthæus Ferri, f. 13 Juli 1877 (Søn af østrigsk Kammerherre, Greve Franz Galeazzo Anton Ludvig, f. 20 Febr. 1825 † 16 Jan. 1887, og Grevinde Johanne Francisca Marie Thun-Hohenstein von Castel-Thunn, f. 26 Maj 1841, g. 1876 † 2 Marts 1908.) Dr. jur., Godsejer, g. 10 Febr. 1904 m. Comtesse Cornelia de Lazara Pisani Zusto, f. 20 Marts 1884. [Padova.] Børn:

1. Greve François, f. 8. Sept. 1905, Ingeniør. [Padova.]
2. Greve Antoine, f. 7 Jan. 1907, Dr. jur. [Padova.]
3. Comtesse Jeanne, f. 2 Juli 1908. [Padova.]
4. Greve Joseph, f. 25 Maj 1917. [Padova.]

Fischer.

Generalkrigskommissær Christian Fischer blev adlet 12 Juni 1811.

Fischer.

Johan Arnold Peter Fischer,^o f. 4 Marts 1891 (Søn af Cand. jur. **Christian**, f. 4 Juni 1857 † 6 Febr. 1896 og **Louise Caroline Martha Charlotte Weilbach**, f. 23 Okt. 1860, g. 24 Juli 1886 † 14 Febr. 1922), Besidder af det Fischerske Fideikommis, Eforus for den større Fischerske Stiftelse, Statsadvokat (Ø.r.K.2.), g. 16 Juni 1917 m. **Anne Grethe Holten Ellinger**, f. 30 Marts 1895. [Viborg.] Børn:

1. **Jytte**, f. 5 Sept. 1920. (Vallø.)
2. **Bodil**, f. 3 Aug. 1925. (Vallø.)
3. **Christian**, f. 19 Marts 1928.
4. en Søn, f. 20 Aug. 1933.

Farfaders Brøder:

Jean Arnold, f. 7 Juni 1822 † 16 Sept. 1895, *Adjunkt*, g. 21 Juli 1861 m. **Emilie Pauline Friedericke Thormann**, f. 8 April 1829 † 2 Maj 1899. Døtre:

1. **Petra Frederikke**, f. 4 Maj 1862, g. 4 Maj 1894 m. Professor, Landskabsmaler **Harald Frederik Foss**, f. 21 Aug. 1843 † 15 Febr. 1922. [K.]
2. **Johanne Clausine**, f. 17 April 1863. (Vemmetofte.) [K.]
3. **Julie Mathilde**, f. 15 Febr. 1866, g. 7 Sept. 1887 m. Landinspektør **Carl Andreas Balslev**, f. 15 Jan. 1858. [Horsens.]
4. **Marie Sophie**, f. 8 Sept. 1871. (Vemmetofte.) [K.]

Fischer-Benzon.

Kaptajn Jacob Ludvig Fischer, der ved Arv var kommen i Besiddelse af det for den under 15 Dec. 1679 adlede, siden uddøde Slægt Benzon oprettede Stamhus Skjerso, erholdt ved Patent af 22 Nov. 1805 Tilladelse til at føre det Benzon'ske Navn og Vaaben. Patentet melder intet om en samtidig Optagelse af Kaptajn Fischer i den danske Adel, hvorimod en saadan Optagelse fremgaar af den paa Kancelliets forudgaaede Forestilling faldne allerhøjeste Resolution.

Albert Fischer-Benzon, f. 30 Juli 1873 (Søn af **Hermann**, f. 6 Juli 1847 † 27 Juni 1886, og **Bertha Keene**, g. 1872 † 31 Juli 1886), Chief Boatswain i U. S.' Flaade, g. 19 Aug. 1896 m. **Mary Ellen Galvin**, f. Nov. 1876 [Washington.]

Søskende:

1. **Anna**, f. 13 Febr. 1876, g. 25 Juli 1898 m. **Joseph N. Stanley**, f. 27 Sept. 1876. [Newport, R. I., U. S. A.]
2. **Hermann**, f. 10 Marts 1880, g. 9 Okt. 1904 m. **Julia Henrietta Senia Hille**, f. 30 Aug. 1882. [Newport, R. I., U. S. A.]

Farfader:

Jacob Ludvig Henrik Emil, f. 5 Jan. 1809 † 28 Aug. 1881, Forst- og Jagtjunker, g. 1^o 1836 m. **Henriette Tielmann**,

Fischer-Benzon.

f. 21 Febr. 1809 † 27 Febr. 1849, 2^o 16 April 1851 m. Marie Elisabeth Martini, f. 8 Dec. 1830 † 14 Aug. 1878. Børn:

af 2. Ægteskab:

1. Johannes Christian Emil, f. 2 Marts 1852 † 25 Aug. 1918, Fabrikinspektør, g. 1874 m. Marie Gahde, f. 10 April 1848 † Oktober 1930. Børn:
 - a. Johanna Margaretha, f. 12 Nov. 1876, g. m. Edward Swan. [Utica, N. Y.]
 - b. Johann Heinrich, f. 12 Sept. 1878.
2. Anna Sophie Friederike Eline, f. 23 Jan. 1856. [New York.]
3. Otto Sophus Leopold Victor, f. 6 Nov. 1858, Købmand, g. 24 April 1892 m. Mary Catherine Mengers, f. 9 Okt. 1866. [Baltimore.] Datter:
Marie Antoinette, f. 22 Sept. 1898, g. 23 Okt. 1917 m. William Roscoe Carter. [Hannover, Pennsylvania.]

Farfaders Brødre:

1. William August, f. 22 Okt. 1810 † 19 April 1891, Kancellisekretær, Landskriver, Borgmester i Hameln, g. 26 Marts 1842 m. Agathe Frels, f. 1 Okt. 1823 † 30 April 1882. Datter:
Charlotte, f. 3 Dec. 1846, g. 2 Aug. 1870 m. Luis Garriga, f. 9 Febr. 1843 †. [Kiel.]
2. Harald Carl, f. 7 Sept. 1813 † 30 April 1895, Toldkontrolør, g. 1^o 16 Okt. 1838 m. Agathe Rahe, f. 8 Dec. 1818 † 21 April 1861, 2^o 7 Febr. 1867 m. Anna Johannsen, f. 17 Jan. 1834 † 25 Sept. 1891. Sønner:
af 1. Ægteskab:
 - a. Heinrich Gustav Emil, f. 26 Febr. 1841 † 18 Juli 1907, g. 5 Sept. 1864 m. Mary Ann Mc. Girr, f. 2 Maj 1842. Børn:
 - 1) Agathe Isabella, f. 12 Juli 1865, g. 20 April 1882 m. Frank Mac Coster, f. 18 Marts 1864 † 13 Nov. 1894, 2^o m. Patrick O'Kiefe, f. 12 Maj 1865. [Bronx, New York.]
 - 2) Nina Johanne, f. 27 Febr. 1867, g. 30 Sept. 1894 m. Ingeniør Augustin Honan, f. 12 Dec. 1861. [Thomkinsville, Staten Island, U.S.A.]
 - 3) Mary Wilhelmine, f. 10 Jan. 1869, g. 7 April 1888 m. John Thompson † 30 April 1900. [Stapleton, Staten Island.]
 - 4) Katherine, f. 28 Juli 1871, g. 27 Okt. 1889 m. Charles David Stelling. [Stapleton.]
 - 5) Theodore Henry, f. 6 Nov. 1877 † 2 Febr. 1929, Købmand, g. 2 Juli 1906 m. Louise Vitt Denyse, f. 17 Juni 1874. [Thomkinsville.] Børn:
 - a) Nina Louise, f. 30 April 1910.
 - b) Theodore Henry, f. 8 Juni 1912.
 - 6) Margaret Hannah, f. 6 Nov. 1879. [Stapleton.]

Fischer-Benzon.

- 7) Emma, f. 17 Nov. 1881, g. 16 Dec. 1903 m. Farmer George Muthig f. 12 Dec. 1880. [Pallsbury.]
- 8) William Louis, f. 13 Dec. 1883, g. 29 Nov. 1910 m. Catherine Poykey, f. 11 Marts 1892. [Stapleton.] Børn:
 - a) Mary Agatha, f. 25 Juni 1912.
 - b) John Joseph, f. 24 Febr. 1914.
 - c) William Francis, f. 4 Okt. 1915.
 - d) Catherine Margaret, f. 17 Okt. 1917.
 - e) Helen, f. 16 Nov. 1919.
 - f) Joan, f. 2 Juni 1922.
 - g) Claire, f. 8 Aug. 1924.
 - h) Patricia, f. 28 Nov. 1926.
- b. Christian August Franz Ludwig, f. 13 April 1856 † 7 Sept. 1931, g. 24 Juli 1883 m. Jenny Seedorff, f. 5 Dec. 1856. [Altona.] Børn:
 - 1) Margaretha (Meta) Adolphine Caroline Agathe, f. 18 Maj 1884, Lærerinde. [Altona.]
 - 2) Jenny Hermine Auguste Helene, f. 7 Dec. 1885, Telegrafsekretær. [Altona.]
 - 3) Ludwig Ernst Franz Max, f. 10 April 1889, Købmand, g. 18 Marts 1923 m. Anna Truelsen, f. 19 Maj 1894. [Altona-Bahrenfeld.] Børn:
 - a) Harald, f. 21 Jan. 1924.
 - b) Maria, f. 24 Marts 1926.
- c. Hans Eduard William, f. 7 Juli 1858, Postmester, g. 14 Maj 1897 m. Anna Eugenie Pistorius, f. 2 Juni 1862. [Bordesholm.] Børn:
 - 1) Franz Heinrich Harald, f. 23 Okt. 1890, Dr. med., g. 1 Juli 1920 m. Margarete Henriette Therese Hilmers, f. 9 Jan. 1897. [Bordesholm.] Børn:
 - a) Hans Harald Gustav, f. 31 Maj 1921.
 - b) Hannah Elisabeth Mathilde Charlotte, f. 25 Sept. 1922.
 - c) Nina Elisabeth, f. 15 Juni 1924.
 - d) Barbara Margarethe, f. 12 Juli 1929.
 - 2) Nina Agathe Charlotte, f. 20 Dec. 1893. [Kiel.]*af 2. Ægteskab:*
 - d. Johann Nicolai Waldemar, f. 22 Dec. 1867, Sognepræst til Svenstrup. [Svenstrup, Als.]
3. Julius Waldemar, f. 20 Jan. 1815 † 22 Aug. 1900, preuss. Landretsraad, g. 1 Febr. 1850 m. Auguste Schlüter, f. 7 Febr. 1828 † 13 Febr. 1869. Børn:
 - a. Auguste, f. 1 Aug. 1855. [Slesvig.]
 - b. Ludwig Albert August, f. 4 Maj 1861, Dr. med., Medicinalraad, Kredslæge (Pr.R.Ø.4.), g. 28 Juli 1893 m. Clara Emma Marie Jebsen, f. 18 Nov. 1874. [Flensborg.] Døtre:
 - 1) Clara Augusta Helene, f. 26 April 1894, g. 28 Nov. 1919 m. Dr. Peter Besenbruch, f. 30 Marts 1879. [Davenport, Florida, U. S. A.]

Fischer-Benzon.

- 2) *Margarethe Bothilde*, f. 30 Maj 1895, g. 16 Dec. 1913 m. *Bouke A. Visser*, f. 5 April 1885. [Wannsee ved Berlin.]
- 3) *Hedwig Nanny Johanne*, f. 25 Maj 1901. [Flensborg.]
- c. *Gretha*, f. 7 Juli 1866, g. 10 Sept. 1886 m. svensk Vicekonsul, Købmand *Georg Ludwig Amtrup*, f. 20 Okt. 1860 † 1 Marts 1929. [Kiel.]
4. *Frederik Ferdinand*, f. 18 Okt. 1817 † 6 Sept. 1883, *Toldkontrollør*, g. 14 Maj 1847 m. *Auguste Schetelig*, f. 14 Juli 1823 † 10 Juli 1874. Børn:
- a. *Bertha*, f. 22 Dec. 1850, g. 17 Jan. 1873 m. Købmand *Mathias Wagener*, f. 2 Juni 1840 † 26 Nov. 1889. [Schwerin.]
- b. *August*, f. 16 Sept. 1852 † 31 Dec. 1932, g. 12 Juni 1875 m. *Julia Henriette Joung Glynn*, f. 10 Dec. 1853 † 20 Nov. 1929. Sønner:
- 1) *August*, f. 28 Maj 1876 † 27 Juli 1907, g. m. *Carolyn Refser* (hun g. 2^o m. *George Haupt Matthews*). [...] Datter:
Elsa, f. 1 Maj 1902, g. 24 Juni 1925 m. *Charles Axiom Chamberlain*. [Los Angeles.]
- 2) *John Charles*, f. 29 Marts 1879, g. 7 Juli 1908 m. *Mary Louise Browning*, f. 24 Dec. 1877. [Salt Lake City, U.S.A.] Børn:
- a) *Edvard August*, f. 8 April 1909, g. 7 Juli 1931 m. *Bessy Barrell*, f. 18 Marts 1909, [Utah.] Søn:
John Edward, f. 5 Marts 1933.
- b) *Frank Browning*, f. 2 Marts 1912, g. 22 Nov. 1930 m. *Peggie Shafer*, f. 15 April 1910. [Utah.]
- c) *Juliette Lavinia*, f. 14 Jan. 1914.
- c. *Agnes Leopoldine Luise*, f. 1 Marts 1858, g. 2 Juli 1884 m. *Fred Eugène Strauss*, f. 4 Aug. 1856 † Nov. 1928. [San Francisco.]
- d. *Erna*, f. 20 Juni 1863, g. 12 April 1905 med Skovrider *Johannes Siegmund*, f. 23 Nov. 1852 † 28 Febr. 1926. [Schwerin.]

Fisker.



Uddød paa Mandslinjen 11 Jan. 1859.
Admiral Lorentz Henrik Fisker adledes
ved Resol. af 5 Maj 1797 og Patent af 18
Aug. 1809.

Udførlig Slægttavle med Vaabenafbildning, se Aarg. 1921.

Julie Charlotte Fisker,^o f. 22 Juni 1854 (Datter af Læge Lorentz Henrik, f. 5 Maj 1817 † 11 Jan. 1859, og *Frede-*

Fisker.

rikke Wilhelmine Pauline Govl, f. 7 Maj 1830, g. 10 Juni 1853 † 24 Juli 1905), g. 6 Juni 1876 m. Assurancedirektør Nils Vilhelm Theodor Stedt, f. 2 Febr. 1855 † 2 April 1933. [Saltsjöbaden ved Stockholm.]

Flindt.

Konferensraad Henrik Flindt til Nielstrup blev adlet 20 Okt. 1768. Uddød paa Mandslinjen 16 Nov. 1902 m. Johan Oskar Christoffer Flindt.

Sophie Emilie Frederikke Flindt, f. 1 Sept. 1864 (Datter af Forpagter Christian Christoffer, f. 2 Juni 1828 † 15 Juni 1881 og Eveline Mathilde Gustave Holmstrøm, f. 8 Sept. 1835, g. 7 Okt. 1863 † 3 April 1918), g. 28 Maj 1890 m. Docent og Bibliotekar ved den Chalmer'ske tekniske Lærestanstalt, Dr. phil. Carl Christian Frederik Eichstädt, f. 28 Aug. 1855 † 23 Maj 1910. [Halmstad.]

Søster:

Jenny Laura Pouline,^o f. 27 Marts 1872, g. 8 Sept. 1894 m. Lenslasaret- og Sygehuslæge, Lic. med. Klas Gustaf Söderlund, f. 17 Sept. 1864. [Sollefteå.]

Folsach.



Justitsraad Christian Michael Folsach blev adlet 16 Maj 1760.

Udførlig Slægttavle med Vaabenafbildning i Farver, se Aarg. 1920.

Christian Caspar Folsach^o til Gjessinggaard og Dronninglund Storskov, f. 14 Juli 1868 (Søn af Hofjægermester, Kammerjunker, Hans Frederik Johannes Peter til Gjessinggaard og Ristrup, f. 28 April 1830 † 3 Okt. 1901, og Wilhelmine Henriette Ingerslev, f. 1 Juli 1837, g. 2 Aug. 1860 † 13 Juni 1913), Landbrugskandidat, Hofjægermester, Lieutenant,* Næstformand i Bestyrelsen for »Randers Disconto- og Laanebank«, Medlem af Bestyrelsen for »Dansk Jagtforening« (R.*), g. 14 Juli 1900 m. Dagmar Alvilde Dinesen, f. 11 Juni 1874 (M.T.Kfh.) (Ø.r.K.M.). [Gjessinggaard ved Randers.] Sønner:

1. Hans Michael, f. 8 Aug. 1901, cand. jur., Direktør i F. Graucob Ltd., g. 20 Sept. 1931 m. Anne-Lise Brun, f. 9 Marts 1907. [London.]
2. Johannes Christian Esbern, f. 28 Juni 1905, cand. phil., Skovrider. [Dronninglund Storskov.]

Folsach.

Søskende:

1. *Cæcilie Marie*, f. 31 Aug. 1870, Enke eiter Kammerjunker *Jacob Neergaard* til *Hjortholm*.
2. *Johannes Frederik Hans*, f. 20 Jan. 1872, cand. jur., Chef* for Finansministeriets Sekretariat, Medlem af Bestyrelsen for Dannebrogssiddernes Understøttelsesforening (R.* D.M.), g. 20 Okt. 1927 m. *Karen Krieger*, f. 11 Dec. 1893. [Rundforbi ved *Nærum*.]

de Fontenay.

(le Sage de Fontenay.)



Fransk Adølsslægt. Antoine le Sage de Fontenay kom 1685 til Danmark og blev Kaptajn i dansk Tjeneste. Hans Sønesønner, Admiralerne Carl Frederik og Anton Nicolaj le Sage de Fontenay naturaliseredes 3 Juni 1778. Provst Reinhardt Günther Christian Ferdinand le Sage de Fontenay har 3 Dec. 1906 tilligemed sine to, ikke til den danske Adel henhørende, Adoptivbørn erholdt Anerkendelse som preussisk Adel. — Vaabenafbildning i Farver og udførlig Stamtavle, se Aarg. 1889.

Den ældre Linje.

Frederik Julius le Sage de Fontenay, f. 8 Juni 1877 (Søn af Kammer- og Jagtjunker, preuss. Overførster *Frederik Julius Emil*, f. 23 Sept. 1812 † 27 Maj 1881, og *Margrethe Møller*, f. 12 Febr. 1844, g. 27 Juni 1876 † 4 Okt. 1915). Brygmester, Laboratorieførstander, g. 3 Juli 1903 m. *Julie Østerdahl Christiansen*, f. 18 Aug. 1876. [K.]

Broder:

Holger Carl Christian,^o f. 12 Jan. 1879, Kammerjunker, Premierlieutenant,* Direktør for *J. H. Schultz A/S*. Universitetsbogtrykkeri (R.*D.M.) (F.S.S.4.) (S.Sv.3.²), g. 24 Juni 1908 m. *Frieda Ingeborg Hostrup-Schultz*, f. 11 Sept. 1881. [Vedbæk.]

Farfaders Broder:

Antoni Nicolaj, f. 15 Febr. 1772 † 12 Okt. 1846, Kaptajn, Justitsraad, Branddirektør. Søn:

Christian Otto Michael, f. 13 Sept. 1801 † 5 Dec. 1879, Dr. jur., Overappellationsraad, g. 29 Maj 1835 m. *Marie Susette Louise Sophie Krichauff*, f. 17 Marts 1809 † 17 April 1883. Søn:

Reinhardt Günther Christian Ferdinand, f. 24 April 1851 † 30 Marts 1921, Dr. phil., Provst, g. 4 Juni 1886 m. *Betty Isidore Ida Leonore Krichauff*, f. 9 Juni 1857. [Kiel.]

de Fontenay.

Den yngre Linje.

Caspar Fredericus Ludovicus le Sage de Fontenay, f. 23 Dec. 1870 (Søn af Arbejdsmand Caspar Frederik Ludvig, f. 5 Juli 1832 † 6 Okt. 1902, og Joanna Hendrika Visser, f. 5 Juni 1833, g. 21 Jan. 1858 † 28 Febr. 1907.) Skomager, g. 12 Maj 1914 m. Maria Josephine Oktavia Ho-vaere, f. 12 Okt. 1883. [Anvers.] Søn:
Antoon Hendrik, f. 6 Febr. 1917.

Søstre:

1. *Cornelia* Frederika, f. 3 Okt. 1866, g. 26 Marts 1892 m. Hans Peter Antonsen, f. 26 Sept. 1865 † 6 Nov. 1918. [Anvers.]
2. *Joanna* Hendrika, f. 3 Okt. 1873, g. 28 Maj 1898 m. Julius Hermann Kibies, f. 14 Sept. 1873. [New York.]

Farbrødre:

1. *Anton Nicolai*, f. 21 Jan. 1835 † 17 Okt. 1900, *Billedskæ-
rer*, g. 21 Marts 1863 m. *Euphrosyne Albertine Ehrl*,
f. 1 Jan. 1841 † Nov. 1921. Børn:
 - a. *Eva Ottilia* Antonia, f. 6 Nov. 1863, g. 8 Okt. 1893 m. Maskinistunderofficer ved den svenske Flaade *Richard Rudolf Ekman*, f. 28 Okt. 1856 † 8 Juni 1911. [Karlskrona.]
 - b. *Albert François*, f. 21 Juni 1865 † 18 Febr. 1926, *Maskinist*, g. 1 Juli 1911 m. *Rosalia Pettersson*, f. 4 Aug. 1888. [Kristianstad.]
 - c. *David Lyon Josepho*, f. 15 Aug. 1867, *Sejlmager*, g. 7 Okt. 1902 m. *Alice Laura Quist*, f. 7 Okt. 1873. [Brooklyn.] Børn:
 - 1) *John*, f. 10 Nov. 1903. [New York.]
 - 2) *Laurence Lyon*, f. 14 Juli 1907. [Brooklyn.]
 - d. *Olg a Euphrosyne*, f. 25 Dec. 1869. [Stockholm.]
 - e. *Emmy Liberta Celestine*,^o f. 30 Marts 1876. [Karlskrona.]
 - f. *Ragnhild Alexandra Victoria*, f. 23 April 1878, g. 28 Dec. 1921 m. Søkaptajn *Carl Oscar Dahlman*, f. 5 Marts 1868 † 13 Aug. 1928 (g. 1^o m. *Thyra le Sage de Fontenay* † 1913, Søster til 2. Hustru.) [Stockholm.]
 - g. *Jean Bernhardt Theodor*, f. 27 Juni 1880. [Karlskrona.]
2. *Valdemar August*, f. 8 Okt. 1838 † 24 Maj 1900, *Skotøjsfabrikant*, g. 1^o 20 April 1859 m. *Jacobine Emilie Rosenkvist*, f. 28 Marts 1838 † 28 Sept. 1860, 2^o 17 Nov. 1865 m. *Karen Hansen*, f. 26 Marts 1839 † 11 Nov. 1912.
Datter:
af 2. Ægteskab:
Karla Augusta Marie Lovise, f. 21 Sept. 1872, Musiklærerinde. [K.]

.de Fontenay.

Farfaders Brødre:

1. *Just Peter*, f. 5 April 1809 † 30 Juli 1902, Konferensraad, Departementschef, g. 30 April 1842 m. *Juliane Rotwitt*, f. 22 Aug. 1815 † 11 Okt. 1887. Sønner:
 - a. *Frederik Edvard*, f. 8 Aug. 1847 † 17 Marts 1911, g. 17 Okt. 1878 m. *Marie Sophie Caroline Jensen*, f. 13 Okt. 1856. [K.] Børn:
 - 1) *Just Peter*, f. 15 Aug. 1879, Skovrider, Lieutenant,* g. 30 Okt. 1920 m. *Ulla Hjørdis Sven*, f. 9 Aug. 1898. [Humbleore ved Kværkeby.] Børn:
 - a) *Etienne*, f. 6 Juni 1921.
 - b) *Soeur Yvonne Madeleine*, f. 30 Okt. 1923.
 - 2) *Frank*, f. 24 Sept. 1880, cand. mag., overord. Gesandt og befuldmægtiget Minister i Island (K.²D.M.) (M.T.Kfh.) (I.F.1.) (Fi.H.R.2.²) (F.Æ.L.4.) (I.M.&L.3.) (J.H.S.4.) (N.St.O.2.²), g. 1^o 2 Juni 1911 m. *Olga Helene Angélique Wilhelmine de Renouard*, f. 5 Aug. 1884, skilt, 2^o 7 Dec. 1927 m. *Gudrun Sigridur Eiriksdóttir*, f. 6 Juli 1903 (hun g. 1^o m. Møller). [Reykjavik.] Børn:
 - af 1. Ægteskab:
 - a) *Elisabeth Eleonora Marie Madeleine*, f. 29 April 1912.
 - b) *Marguerithe Angélique*, f. 30 Maj 1916.
 - c) *Frieda Vibeke*, f. 30 April 1919.
 - af 2. Ægteskab:
 - d) *Jean Robert Edouard*, f. 12 Juni 1929.
 - 3) *Ellen*, f. 4 Okt. 1881, g. 10 Nov. 1905 m. Kaptajn,* Proprietær Hans Christian Thorkild Kofoed Rømer, f. 14 Okt. 1881. [Svanegaard ved Svaneke.]
 - 4) *Caspar Frederik*, f. 18 Marts 1883, teknisk Driftsbestyrer, g. 16 Maj 1919 m. *Emma Catharina Mathilde Timm*, f. 20 Juni 1891. [Albersdorf, Holsten.] Børn:
 - a) *Ellen Juliane*, f. 21 Aug. 1921.
 - b) *Elise Gertrud*, f. 19 Jan. 1924.
 - c) *Frank*, f. 29 April 1928.
 - 5) *Oluf Philibert*, f. 29 Juli 1885, Ingeniør, g. 20 Juli 1918 m. *Ellen Frederikke Nielsen*, f. 19 Jan. 1897. [Frederiksberg.] Søn:
 - Philip*, f. 8 Okt. 1919.
 - 6) *Harriet Juliane*, f. 27 Marts 1888, se nedenfor.
 - b. *Otto Ernst*, f. 8 Sept. 1848 † 2 Aug. 1910, Professor, Læge, g. 7 Juni 1878 m. *Emma Götzsche*, f. 23 Maj 1854 † 14 Juni 1909. Søn:
 - Julius Vigo Helfred*,^o f. 17 Aug. 1879, cand. jur., Fuldmægtig i Marineministeriet, Overværgeraadets Kasserer (H.H.T.), g. 9 Juli 1908 m. *Harriet Juliane le Sage de Fontenay*, f. 27 Marts 1888. [Charlottenlund.] Søn:
 - Otto Aksel Ernst*, f. 31 Maj 1909, stud. jur.

de Fontenay.

2. *Ernst Albrecht*, f. 9 Sept. 1813 † 27 Sept. 1878, Præst, g. 11 Jan. 1843 m. *Anna Dorthea Sophie Bie*, f. 11 April 1814 † 31 Marts 1873. Søn:
Fritz Ludvig Rasmus, f. 2 Nov. 1852, Pastor emer., g. 20 April 1877 m. *Elise le Sage de Fontenay*, f. 5 Sept. 1844 † 7 Sept. 1885. [Odense.]

Fønls.

Kammerherre Peter Severin Fønls til Løvenholm adledes ved Patent af 29 Jan. 1801.

Axel Henrik Vilhelm Schmettau Fønls, f. 17 Maj 1865 (Søn af Toldassistent og Strandkontrolør Poul Christian, f. 25 Okt. 1832 † 24 Juni 1904, og Rigsgrevinde Caroline Amalie Schmettau, f. 28 Juni 1840, g. 24 Juni 1863 † 15 Jan. 1898) g. 8 Juni 1894 m. Comtesse Adeline (Adda) Charlotte Christiane Bernstorff, f. 27 Juli 1851, skilt 1898 † 28 Maj 1913. [Capetown.]

Farbroder:

Vilhelm, f. 20 April 1836 † 23 Okt. 1879, g. 6 Okt. 1871 m. *Lydia Theill*, f. 25 April 1847 † 5 Aug. 1925. Børn:

1. *Julie*, f. 27 Juni 1872, g. 15 Dec. 1893 m. Handelsfuldmægtig *Leopold Augustus Damm*, f. 4 Febr. 1867 † 15 Nov. 1894. [K.]
2. *Louis Christian Vilhelm*, f. 12 Jan. 1876, Kaptajn-Kommandant* i Kongo (K.E.S.). [K.]
3. *Ernst*,^o f. 15 Febr. 1878, Kontorchef i Telefonselskabet, g. 1900 m. *Anna Jørgensen*, f. 18 Sept. 1880, skilt. [Holte.]

Datter:

Karen Margrethe, f. 8 Febr. 1901, Student, g. 22 Juli 1927 m. Forfatteren *Carl Rønnenkamp-Holst*, f. 29 Juni 1892. [Holte.]

Farfaders Broder:

Johan Conrad til Nøruplund, f. 30 Marts 1807 † 26 Marts 1881, g. 17 Juli 1846 m. *Dorothea Cathrine Møller*, f. 21 Okt. 1825 † 6 Nov. 1910. Sønner:

1. *Jacob Severin*, f. 25 Maj 1849, g. 16 Juli 1878 m. *Laura Amalie Hée*, f. 18 Aug. 1857. [Aarhus.] Børn:
 - a. *Johan Conrad*, f. 8 April 1883, Proprietær. [Framlev ved Harlev.]
 - b. *Johan Henrik Hée*, f. 15 Sept. 1885, Blomsterhandler [Aarhus.]
 - c. *Marie Louise*^o, f. 30 Sept. 1895, g. 8. Juni 1919 m. Assistent *Theodor Emil Thomsen*, f. 1 Maj 1891. [Vraa.]
2. *Conrad Theodor*, f. 13 Juni 1857 † 7 April 1921. Repræsentant, g. 23 Dec. 1893 m. *Karen Sophie Sørensen*, f. 13 Okt. 1863. [Amerika.]

Fønsl.

Hans Jørgen Ring Fønsl, Niels Basse Fønsl og Johan Phillip Rogert Fønsl, Brodersønner af fornævnte Peter Severin Fønsl til Løvenholm, adledes ved Patent af 18 Maj 1804.

Holger Carl Niels Basse Fønsl til Lyngebæk, f. 31 Maj 1891 (Søn af Hofjægermester Frederik Niels Basse til Hindsgavl, f. 23 Aug. 1862 † 16 Juni 1922), cand. phil., Secondlieutenant* i Fodf., g. 8 Juni 1920 m. Clara Nina Asta Adelheid Weis Ernst, f. 23 Marts 1896. [Humlebæk.] Børn:

1. M a n o n Adelheid Basse, f. 1 Juli 1922.
2. H r o a r Carl Frederik Niels Basse, f. 28 Sept. 1923.

Søskende:

1. K n u d Niels Basse, f. 11 Nov. 1892, Repræsentant, g. 1^o 24 Juni 1922 m. I n g e Godt-Agerholm, f. 16 Jan. 1897, skilt, 2^o 5 Okt. 1928 m. H e l g a Bang Andersen, f. [K.]

Datter:

af 2. Ægteskab:

- Alice Basse, f. 29 Maj 1932.
2. E g g e r t Basse, f. 1 Juni 1894, Repræsentant, g. 16 Aug 1918 m. E l s e Tuxen, f. 2 Maj 1898, skilt. [K.] Datter: E l s e b e t h Basse, f. 23 Juni 1921.
3. E d e l e M a r g r e t h e Karen Basse, f. 21 Febr. 1896, g. 26 Jan. 1918 m. Landsretssagfører C a r l Ejler Ejlers, f. 12 Sept. 1888, skilt. [K.]
4. B i r g i t t e Elisabeth Basse, f. 29 Jan. 1898, g. m. Landsretssagfører E r i k Skeel.
5. S o p h i e A g n e t e Basse, f. 29. Juli 1903, g. m. Sekretær, cand. jur. A l b r e t Skeel.

Moder:

Hofjægermesterinde E d e l e Margrethe,^o født Baronesse Gyldenkrone, f. 24 Jan. 1867 (D.r.K.) (Ø.r.K.3.), g. 29 Maj 1888, Enke 16 Juni 1922. [K.]

Farfader:

Niels Basse til Stamhuset Hindsgavl, f. 9 Maj 1827 † 30 Dec. 1907, Kammerherre, g. 1^o 22 Okt. 1856 m. F a n n y Manon Georgine von Lowzow, f. 2 Juni 1837 † 25 Juli 1870, 2^o 22 Sept. 1871 m. Baronesse M a r i e Louise Charlotte Vilhelmine Wedell-Wedellsborg, f. 9 Juni 1848 † 13 Okt. 1876.

Datter:

af 2. Ægteskab:

E l l e n Basse, f. 27 Sept. 1876, g. m. Kammerherre, Lensgreve Hendrik Bille-Brahe-Selby til Hvedholm og Steensgaard m. m.

Galtung.*



Gammel norsk Adelslægt, af hvilken Laurids Galtung til Thorsnæs (i Hardanger) 23 Aug. 1648 erholdt Stadfæstelse paa sin Adel. — Udførlig Slægttavle og Vaabenafbildning i Farver, se Aarg. 1916.

I. Linje.

Johan Ellertsen Galtung,^o f. 23 Marts 1872 (Søn af Byskriver Lauritz Frederik, f. 14 Sept. 1830 † 29 Jan. 1914 og Ingeborg Frederikke Ellertsen, f. 23 Dec. 1844, g. 9 Juni 1870 † 13 April 1925), Major i Inf., g. 1 Maj 1900 m. Ragnhild Vilhelmsen, f. 12 Juni 1878. [Bergen.] Børn:

- Laurits Fredrik, f. 21 Jan. 1901, cand. oecon., Afdelingschef i Livsforsikringselskabet Hygea, g. 6 Okt. 1928 m. Ellen Margaretha Fougner, f. 31 Aug. 1901. [Bergen.] Børn:
 - Ragnhild Fredrikke Fougner, f. 16 Okt. 1929.
 - Johan Fougner, f. 2 Jan. 1933.
- Gunvor Blanzeflor, f. 2 Okt. 1904, g. 30 Aug. 1924 m. Kaptajn i Bergens Dampskibsselskab Herman Alexander Wallace, f. 19 April 1892. [Bergen.]
- Ragnhild Katharina Helvig, f. 15 Sept. 1907. [Bergen.]
- Otto Joachim Grabow, f. 10 Okt. 1908, cand. jur., Sagfører. [Stavanger.]

Søskende:

- Marie Fredrikke, f. 27 Febr. 1874, g. 11 Sept. 1899 m. Byfoged i Bergen Johan Frithjof Ryen, f. 17 Jan. 1867. [Bergen.]
- Astrid, f. 7 Jan. 1878. [Bergen.]
- Vilhelm Frimann Undahl, f. 24 Juni 1879, Overretssagfører, Bankdirektør. [Bergen.]

Faders Søskende:

- Johan Daniel, f. 30 Dec. 1833 † 21 Febr. 1923, Lensmand, g. 27 Juni 1868 m. Nikoline Landmark, f. 24 Juni 1839 † 6 Dec. 1921. Børn:
 - Johan Daniel, f. 26 Dec. 1870 † 28 Aug. 1926, Tandlæge, g. 6 Sept. 1898 m. Dorothea (Dolly) Andersen, f. 19 Juli 1869 † 27 Maj 1926. Børn:
 - Anton, f. 28 Juni 1899, Tandlæge, g. 4 Dec. 1929 m. Alfhild Rigmor Kjellerød, f. 13 April 1903. [Drammen.] Datter:
Mona, f. 21 Sept. 1930.
 - Nicoline (Lilly) Landmark, f. 24 Febr. 1902. [Drammen.]

Galtung.

- 3) *Johann Daniel*, f. 28 Maj 1904, cand. pharm. [Drammen.]
- 4) *Ruth*, f. 22 Jan. 1909. [Drammen.]
- b. *Johanne Margrete*, f. 27 Sept. 1872, Lærerinde. [Oslo.]
- c. *Nicoline*, f. 10 Juli 1876. [Oslo.]
- d. *Vilhelmine (Helmi)*, f. 12 Juni 1880, g. 30 Jan. 1910 m. Professor ved Oslo Universitet, Medlem af Videnskabselskabet i Oslo, Dr. phil., cand. mag. *Samson Eitrem*, f. 20 Dec. 1872. [Oslo.]
2. *Jens Christoffer*, f. 17 Aug. 1836 † 14 Marts 1926, Ingeniør, g. 20 Maj 1872 m. *Anna Katarina Undahl*, f. 19 Juli 1846 † 16 Febr. 1920. Datter:
Vilhelma Marie Frimann Undahl, f. 27 Dec. 1880, g. 22 April 1904 m. Postmester *Olaf Hagen*, f. 16 Nov. 1873. [Sandnessjøen.]
3. *Otto Ulrik*, f. 11 Maj 1839 † 16 Maj 1889, Kaptajn i det norske Artilleri, g. 7 Aug. 1870 m. *Christine Henriette Hartmann*, f. 17 Marts 1849 † 4 April 1925. Børn:
 a. *Hansine Marie*, f. 27 Juli 1871, g. 5 Nov. 1901 m. Grosserer *Hans Oluf Hansen*, f. 9 Maj 1831 † 23 Dec. 1918. [Oslo.]
 b. *Johanne Margrete*, f. 20 Aug. 1872, g. 18 Maj 1895 m. Grosserer *Anders Johan Nilsson*, f. 31 Juli 1863 † 24 Maj 1919. [Trondhjem.]
 c. *Katrine (Katie) Marie*, f. 13 Jan. 1881, g. 5 Jan. 1908 m. Major i Inf. *Olaf Brinchmann-Hansen*, f. 4 Jan. 1877. [Oslo.]
 d. *Christine Henriette*, f. 21 Febr. 1885, g. 8 Okt. 1910 m. Ingeniør *Hans Brun Gjerløw*, f. 3 Maj 1881. [Oslo.]
4. *Ragnhild Katrine*, f. 15 Sept. 1842, g. 29 Juni 1866 m. Købmand *Martinius Sørvig Wilhelmsen*, f. 2 Jan. 1832 † 8 Aug. 1902. [Bergen.]
5. *Johanne Margrete*, f. 26 Nov. 1845. [Oslo.]
6. *Jens Fredrik Undahl*, f. 24 Sept. 1848 † 23 Maj 1928, Stadslæge, g. 20 Maj 1879 m. *Dagny Hansine Andrea Logn*, f. 3 Febr. 1859 † 6 Okt. 1918. Børn:
 a. *Ragnhild*, f. 10 Marts 1880, g. 30 Jan. 1904 m. Apoteker, Dr. phil., cand. pharm. *Halfdan Gullow Rustung*, f. 21 Febr. 1872. [Oslo.]
 b. *August Andreas*, f. 12 Dec. 1881, cand. med. & oecon., Overlæge ved Oslo komm. Sygehuse, Premierlieutenant i Armeens Sanitet (S.V.2.²) (F.Æ.L.4.), g. 19 Maj 1915 m. *Helga Holmboe*, f. 20 Okt. 1890. [Oslo.] Børn:
 1) *Ingegerd*, f. 15 Sept. 1916.
 2) *Dagny*, f. 10 Febr. 1920.
 3) *Johan Vincent*, f. 24 Okt. 1930.
- c. *Otto*, f. 2 Jan. 1890, cand. jur. & oecon., Højesteretsadvokat, g. 1^o 19 Maj 1917 m. *Helene Holst*, f. 25 Dec. 1895 † 19 Febr. 1926, 2^o 12 Juni 1929 m. *Bergljot Kokkinn*, f. 18 Juni 1904. [Oslo.] Børn:

Galtung.

af 1. Ægteskab:

- 1) Fr derik Vincent, f. 1 Sept. 1918.
- 2) Else Dagny Helen, f. 23 Maj 1921.
- 3) Otto, f. 25 Maj 1924.

af 2. Ægteskab:

- 4) Wenche Benedicte, f. 8 April 1930.
- d. Gudrun Margareth, f. 9 Sept. 1893, g. 18 Maj 1918 m. Disponent Carl Emil Krefting, f. 22 April 1891. [Moss.]
- e. Jens Fredrik, f. 17 Febr. 1898, Overretssagf rer. [Moss.]

Farfaders Broder:

Christofer, d bt 11 Febr. 1792 † 23 Maj 1880. S n:
Lars Christofer, f. 19 Dec. 1832 † Marts 1915, Gaardbruger,
g. 4 Juni 1864 m. Maddele Villaksdatter Ljon s, f. 24 Jan.
1840 † 23 Nov. 1916. S n:

Isak Christofer, f. 19 Sept. 1866, g. 15 Juni 1894 m. Martha Christoffersdatter Tuften, f. 24 Febr. 1867. [Ljon s.]
S n:

Lars Christoffer, f. 15 Marts 1895, g. 24 Juni 1926 m. Martha Vagleiksdatter Koltvedt, f. 11 Sept. 1905. [Ljon s.]
Datter:

Magnhild, f. 13 Juni 1928.

II. Linje.

Ole Galtung, f. 18 Dec. 1864 (S n af Johan, f. 19 Dec. 1828, † 12 Juli 1913), g. 20 Jan. 1899 m. Bernthine S vatsdatter Ljon stangen, f. 19 Dec. 1878. [Amerika.] B rn:

1. Johan, f. 15 Okt. 1899. [Amerika.]
2. Selma Pauline, f. 15 Sept. 1901, gift. [Amerika.]

S skende:

1. Hans, f. 29 Marts 1867 † 15 Marts 1926, g. 1^o 1 Dec. 1899 m. Elisabeth Torkildsdatter Vik, f. 8 Nov. 1868 † 14 Okt. 1903, 2^o 27 Maj 1907 m. Marie Torkildsdatter Vik, f. 22 Juli 1886. [Ljon stangen.] B rn:

af 1. Ægteskab:

- a. Sigfrid Dorthea, f. 30 Maj 1900, gift. [Amerika.]
- b. Dagny, f. 19 Sept. 1901. [Fjelberg.]
- c. Frantz Nicolai, f. 5 Juni 1903, M belsnedker, g. 29 Okt. 1932 m. Britha Guddal † 23 Nov. 1932. [Norge.]

af 2. Ægteskab:

- d. Elisabeth, f. 4 Juli 1908, Husassistent. [Ljon stangen.]
 - e. Johan, f. 14 Maj 1910, Fisker. [Ljon stangen.]
 - f. Kristian, f. 5 Dec. 1911, Stewart.
 - g. Bjarne, f. 29 Marts 1917.
 - h. Harald, f. 3 Jan. 1919.
 - i. Magne, f. 21. Nov. 1922.
 - j. Trygve, f. 14 Febr. 1924.
 - k. Dorthea, f. 23. Juli 1925.
2. Christianna, f. 1 Juni 1881, gift. [Amerika.]

Galtung.

Moder:

S e l l a Engelsdatter, født Risa, f. 12 Juni 1838, g. 19 Juni 1863, Enke 12 Juli 1913. [Amerika.]

Farfaders Broder:

T h o r b j ø r n, døbt 29 Maj 1794 † 28 Nov. 1857. Søn:
A n d e r s, f. 23 Febr. 1826 † 16 Maj 1887, g. m. *E l n a*
Olsdatter Børsheim, f. 7 Juni 1850. [Kysnæs.] Datter:
A n n a Kristine, ^o f. 25 Juni 1878, g. 10 Juli 1898 m. *M i k-*
k e l Larsen Kysnæs, f. 10 Juni 1871. [Kysnæsstrand.]

III. Linje.

N i l s Galtung, f. 4 Aug. 1922 (Søn af *O t t o* Sigvard til Thorsnæs, f. 6 Aug. 1893 † 12 Febr. 1924). [Thorsnæs.]

Moder:

A n n a Simonsdatter, født Ødegaard, f. 6 Aug. 1894, g. 1^o 2 Sept. 1921, Enke 12 Febr. 1924, 2^o 25 Maj 1928 m. *H a n s* Jacob Galtung (se ndf.) [Thorsnæs.]

Faders Søster:

R a g n a, f. 27 Okt. 1898, g. 1929. [Bergen.]

Farfaders Fader:

H a n s Hansen til Thorsnæs, Lensmand, f. 16 Juni 1824 † 27 Nov. 1887, g. 16 Juni 1848 m. *R a g n a* Nilsdatter Vik, f. 29 Sept. 1829 † 28 Okt. 1910. Børn:

1. *L a r s*, f. 11 Juni 1857 † 25 Nov. 1927, Gaardejer, g. 25 Aug. 1902 m. *A n n a* Christine Kysnæs. [Thorsnæs.] Børn:
 - a. *L a r s* *C h r i s t i a n*, f. 11 Febr. 1895, g. 4 Juli 1932 m. *L i v* Margit Slotto, f. 30 Okt. 1901. [Thorsnæs.]
 - b. *H a n s* *J a c o b*, f. 9 Marts 1903, Gaardejer, g. 25 Maj 1928 m. *A n n a* Simonsdatter, født Ødegaard, f. 6 Aug. 1894 (g. 1^o m. *O t t o* Sigvard Galtung, se ovf.). [Thorsnæs.] Børn:
 - 1) *G u d r u n* *S o f i e*, f. 27 Juni 1929.
 - 2) *L i l l y* *K i r s t e n*, f. 24 Dec. 1930.
 - c. *I n g e r* *R a g n h i l d*, f. 25 Dec. 1907. [Thorsnæs.]
2. *B l a n z a*, f. 9 Sept. 1860, g. 29 Dec. 1882 m. *S k i p p e r* *L a r s* Johnsen Sætvedt, f. 20 Dec. 1852. [Jondal.]
3. *C h r i s t o f f e r*, f. 12 Maj 1864 † 9 Febr. 1930, g. 21 Dec. 1928 m. *A m a n d a* Henriette Knutsen, f. 21 Juni 1894. [Thorsnæs.] Søn:
C h r i s t o p h e r *H e n r y*, f. 5 April 1930.

von Gersdorff.

Gammel tysk Adelslægt.

Linje A.

Indkom til Danmark i Slutningen af det 16. Aarh.

Jens Peter Rosenørn von Gersdorff^o, f. 1 Marts 1870 (Søn af Proprietær J e n s, f. 22 Juli 1842 † 6 Nov. 1923 og A n t o i n e t t e Nielsen, f. 9 Sept. 1843, g. 22 Maj 1869 † 9 Febr. 1931), Postmester, g. 3 Maj 1901 m. A n n a Margrethe Emilie Petersen, f. 3 Jan. 1881. [K.] Datter:

T o v e Ellen Antoinette Jenzy, f. 6 Nov. 1907, cand. phil., g. 10 Okt. 1933 m. Proprietær, Lieutenant i Rytt. C h r i s t i a n Mathæus Carstensen, f. 9 Maj 1900. [Mariehøj ved Herlufmagle.]

Søskende:

1. A a g e Poul Rosenørn, f. 18 Febr. 1871, Distriktsforstander. [K.]
2. J e n z y Hilma Rebecca Tarqvinia Georgine de Pogrell, f. 15 Nov. 1875. (Vemmetofte.)

Farbroder:

C h r i s t i a n Rosenørn, f. 13 Jan. 1830 † 24 Dec. 1873, Kaptajn, g. 9 Jan. 1867 m. J o s e p h i n e, født Heimann, f. 5 Juli 1834 † 7 Juni 1888 (g. 1^o m. Carl Christian Hofmeister).

Døtre:

1. T h y r a Antoinette, f. 7 Maj 1863, g. 6 Febr. 1889 m. Grosserer A r n o l d Philipsen, f. 20 Juni 1850. [K.]
2. M a g d a l e n e Margeritha Louise Rosenørn, f. 28 Jan. 1869, Besidderinde af det Gersdorff'ske Fideikommis, g. 19 Aug. 1895 m. kgl. Kammersanger V i l h e l m Herold (R.^o D.M.) (F.M.1.), f. 19 Marts 1865. [K.]

Farfaders Broder:

A n t h o n Joachim Christopher, f. 19 Okt. 1816 † 19. Sept. 1884, g. 1^o 11 Nov. 1836 m. J o h a n n e Dorothea Møller, f. 18 Sept. 1816 † 24 Dec. 1863, 2^o 31 Jan. 1872 m. E l e o n o r e Kirstine Wittendorff, f. 15 Juli 1848 † 17 Dec. 1930.

Døtre:

af 1. Ægteskab:

1. M a r i e Mariane, f. 29 Sept. 1862, g. 11 Juli 1893 m. Landmand A l b e r t Hermansen, f. 9 Nov. 1842 † 1921. [K.]

af 2. Ægteskab:

2. M a r g a r e t h e Eleonore Antoinette, f. 28 Maj 1875, g. 31 Jan. 1902 m. Telegrafbestyrer M a r i u s Flagenberg, f. 24 Okt. 1868. [Fredericia.]
3. R i g m o r I d e, f. 23 April 1877, g. 24 April 1904 m. Grosserer S o p h u s August Louis Jensen, f. 18 Jan. 1866. [K.]
4. A s t a Rebekka Edele, f. 4 Juni 1880, g. 29 Nov. 1921 m. Tegner ved Københavns Sporveje R i c h a r d Johannes Heide, f. 6 Maj 1880. [K.]

von Gersdorff.

Linje B.

Friherre Rudolph Gersdorff blev naturaliseret som dansk Baron 30 Marts 1699.

Den danske Gren.

Lensbaron Nikolai Nikolajevitch Gersdorff,^o f. 31 Marts 1857 (Søn af russisk Oberst, Lensbaron Nikolai Alexandrovitch, f. 13 Dec. 1818 † 23 April 1887, og Natalia Leonteva, f. 8 Sept. 1833, g. 1 Juni 1856 † 28 Marts 1863), Hofjægermester, Lieutenant,* Medstifter af Kongens Livjægerkorps, af Foreningen af Officerer u. f. akt. Tj. og af Kbhvns Amatør Sejlklub, Æresmedlem af Kongens Livjægerkorps, af Livjæger-Skyde-Selskabet af 1817, af det russiske Velgørenhedsselskab og af den russiske Menighed i København, Kirkeværge ved Alexander Newsky Kirken i København (R.*D.M.) (R.r.K.2.) (R.St.Stan.3.). [K.]

Den sønderjydske Gren.

Se »Danmarks Adels Aarbog« 1926 og »Gothaisches genealogisches Taschenbuch der freiherrlichen Häuser«.

Glücksbierg.*

Elle Louis Greve, senere Hertug Decazes (fransk Greve 27 Jan. 1815, Pair af Frankrig 31 Jan. 1818, fransk Hertug 20 Febr. 1820) blev den 12 Juni 1818 for sig og ægte mandlige Descendenter og, hvis disse skulde uddø, hans Broder Joseph Leonard Vicomte Decazes (fransk Baron i Dec. 1815) og ægte mandlige Descendenter (se nedenfor: den yngre Linje) udnævnt til dansk Hertug af Glücksbierg.

Den hertugelige Linje.

Hertug Louis Jean Élie Decazes, Hertug af Glücksbierg, f. 28 Febr. 1889 (Søn af Kammerherre, Hertug Jean Élie Octave Louis Séver Amanien, f. 30 April 1864 † 30 Aug. 1912, og Isabelle Blanche Singer, f. 27 Jan. 1869, g. 28 April 1888 † 15 Nov. 1896), g. 2 Okt. 1912 m. Germaine Couturié. [Paris og Château La Grave, Libourne, Dep. Gironde.]
Børn:

1. Élie Ludovic Marquis Decazes, f. 16 Maj 1914.
2. Jacques Louis Élie Mortimer Decazes, f. Febr. 1917.
3. Catherine Isabella Severine Germaine Marguerite, f. 26 April 1918.
4. Marie Éveline, f. 23 Juni 1920.
5. Henri Christian Edouard Edmond Decazes, f. 22 Maj 1921.

Glücksbiereg.

Søster:

Marguerite Séverine, f. 29 April 1890, g. 1^o 11 Maj 1910 m. Jean Anatole Prins af Broglie, f. 27 Jan. 1886 † 1918, 2^o 9 Aug. 1919 m. Reginald Ailwyn Fellowes Ramsay.

Faders Søster:

Wilhelmine Egédie Octavie Pascaline Louise, f. 11 April 1865, g. 8 Marts 1886 m. Brandelys Deville Greve de Sardelys, f. 18 Aug. 1864, skilt. [Tours.]

Den yngre Linje.

Vicomte François Michel Raymond Decazes, f. 23 Jan. 1895 (Søn af Souspræfekt, Vicomte Elie Joseph Marie Raymond, f. 19 Febr. 1851 † 28 April 1916 og Marie-Louise Koechlin, f. 17 Dec. 1865, g. 20 Juli 1887 † 26 Dec. 1913.) Dr. jur. (F.K.K.) (F.Æ.L.5.), g. 26 Jan. 1920 m. Marguerite Marie de Coral, f. 12 Jan. 1901. [Château de Villars, Dept. Vienne.] Børn:

1. Baron Nicolas René Marie Raymond, f. 24 Okt. 1920.
2. Marie-Louise Marthe Thérèse, f. 11 Nov. 1923.

Søstre:

1. Antoinette Cécile Juliette, f. 24 Nov. 1889, g. 15 Jan. 1913 m. René dela Fouchardière, f. 12 Juni 1887. [l'Étang, Châtellerault, Dpt. Vienne.]
2. Anne Marie Edmée, f. 26 Juli 1891, g. 13 Febr. 1919 m. Vicomte François de Kernaffleu de Kergos, f. 18 Juni 1889. [Château de l'Escorcière, Goëx, Dpt. Vienne.]
3. Marie Odile Radégonde, f. 6 Maj 1898, g. 11 Nov. 1918 m. Greve Alain de Chanterac, f. 28 Sept. 1892. [Château de Florentin, Dpt. Tarn.]
4. Elisabeth Louise Marie, f. 19 Juni 1901, g. 24 Juli 1928 m. Charles Pictet. [Genève.]

Grubbe.*

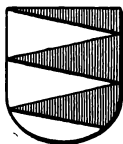

Gammel dansk Adelsslægt, der her i Landet uddøde i første Halvdel af 18. Aarh., men af hvilken Jørgen Sivertsen Grubbe i det 16. Aarh. tog Ophold i Tyskland, hvor hans Efterkommere endnu lever. Familien skriver sig nu Grube. — Vaabenafbildning i Farver og udførlig Slægttavle, se Aarg. 1895.

I. Linje.

Max Wolfgang Grube,^o f. 16 Okt. 1856 (Søn af Carl Rudolf August Albert, f. 29 Okt. 1820 † 8 Marts 1900, og

Grubbe.

Mathilde Louise Leopoldine von Caanitz, f. 14 Dec. 1828, g. 14 Okt. 1853 † 26 April 1879), Ritmester,* Magistrat-Bygningssraad* (Pr.Lv.U.1.2.). [Lübeck.]

Søskende:

1. **Anna** Louise Auguste, f. 10 Maj 1859. [Lübeck.]
2. **Ernst Werner**, f. 16 Juli 1864 † 9 Febr. 1925, *Købmand*, g. 19 Okt. 1892 m. **Johanna** Margarethe Haake, f. 25 Marts 1868. [Hamborg.] Børn:
 - a. **Hildegard** Wilhelmine Mathilde, f. 13 Sept. 1893, Overlærerinde. [Hamborg.]
 - b. **Ernst Werner** Paul Joachim, f. 17 Aug. 1898, Gaard ejer (H.H.K.) (Pr.J.K.2.), g. 5 Maj 1928 m. **Hedwig Helene** **Erna** Möbius, f. 4 Aug. 1904. [Zarpen, Holsten.]Datter:
Charlotte Johanne Regine, f. 23 Febr. 1929.

II. Linje.

Max Carl Eugen Grube,^o f. 26 Jan. 1887 (Søn af Overlandskulturretsraad, Gehejmeoverjustitsraad, Kaptajn **Max** Carl Wilhelm Krüger, f. 9 Okt. 1858 † 26 Dec. 1930), preuss. Premierlieutenant,* Overregerings- og forstraad (Pr.J.K.1.2.), g. 30 Okt. 1922 m. **Pauline** Johanne Sophie Hermine Wilming, f. 27 Aug. 1895. [Merseburg a. S.]

Søster:

Anne Marie Ottilie, f. 14 Sept. 1889, g. 4 Juli 1912 m. Overarkivraad ved Rigsarkivet, preuss. Major* **Erik** Volkman, f. 23 Nov. 1879. [Potsdam.]

Moder:

Anna Charlotte Amalie Caroline, født Jacobi, f. 20 Marts 1861, g. 1 Maj 1886, Enke 26 Dec. 1930. [Stendal.]

Farfader:

Eugen Oscar, f. 18 Juli 1818 † 7 Febr. 1880, *Regerings- og Landsøkonomiraad*, g. 31 Maj 1851 m. **Marie** Johanne Ottilie Krüger, f. 28 Nov. 1831 † 13 April 1899. Søn:

- Karl Heinrich** Eugen, f. 4 Sept. 1867 † 20 Juni 1924, *Kaptajn, Amtmand*, g. 6 Dec. 1904 m. **Johanna** Marie Louise Reinhard, f. 8 Aug. 1879. [Herford.] Børn:
 - a. **Hans** Peter, f. 24 Juli 1908.
 - b. **Marie** Hanna Charlotte, f. 13 Juni 1910.

III. Linje.

Gustav Wolfgang Grube,^o f. 3 Aug. 1895 (Søn af preuss. Gehejme-Regeringsraad, Kaptajn **Adolph** Wilhelm Franz Robert, f. 13 Aug. 1863 † 15 Dec. 1916), preuss. Premierlieutenant,* *Købmand* (Pr.J.K.1.2.) (S.Æ.3.), g. 9 Okt. 1920 m. **Elli** Martha Ida Franziska Glaser, f. 2 Febr. 1888. [Berlin-Charlottenburg.]

Grubbe.

Søskende:

1. *I l s e Adele Marie*, f. 15 Marts 1897, g. 17 Jan. 1925 m. preuss. Premierlieutenant,* Købmand *G e o r g Karl Julius Trost*, f. 14 Jan. 1893. [Sondershausen.]
2. *R i c h a r d Adolf*, f. 24 Aug. 1900, Købmand. [Sondershausen.]
3. *H a n s - A d o l f*, f. 18 Aug. 1902, Købmand. [Hannover.]

Moder:

A d e l e Elisabeth, født *Coqui*, f. 11 April 1873, g. 28 Sept. 1894, Enke 15 Dec. 1916. [Sondershausen.]

Farbrødre:

1. *C a r l Julius Wilhelm*, f. 22 Febr. 1861 † 16 Febr. 1893, *Grosserer*, g. 18 Okt. 1890 m. *Clara Bertha Josepha Rupertus*, f. 19 Nov. 1870 (g. 2^o m. Købmand *Gustav Lehmann*). [Bremen.] Datter:

Gertrud Josepha Friederike, f. 21 Aug. 1891, g. 22 Maj 1913 m. Musikforfatter *Rudolf Georg Wolfgang Breithaupt*, f. 26 April 1892, skilt.

2. *W i l h e l m*,^o f. 7 Jan. 1868, preuss. Oberregierungs- og Landeskulturrat, Major* af Res. i Garde-Feltart. (Pr.J.K. 1.2.) (Pr.L.v.U.1.2.) (B.M.F.4.1), g. 1 Dec. 1928 m. *Paula Luise Alwine Bergerin*, f. 18 Sept. 1901. [Hannover.] Søn: *Hans Dieter Siegwald Willo Jürgen Götz Ger o*, f. 3 Juli 1933.

Farfaders Broder:

C a r l Ludwig Leopold, f. 19 Aug. 1834 † 5 Dec. 1907. Agent, g. 23 Juni 1863 m. *Emma Charlotte Strandberg*, f. 3 Febr. 1843 † 25 Febr. 1916. Børn:

1. *E d u a r d i n e Helene Sophie*, f. 23 April 1864, g. 1^o 24 Juni 1892 m. *Gustaf Valfrid Thulin*, f. 15 Okt. 1848 † 25 Juli 1898, 2^o Marts 1902 m. *E r i k Demuth*, f. 28 Febr. 1876. [Somerville, Tenn. U. S. A.]
2. *G u s t a v Heinrich Wilhelm*, f. 3 Juli 1865, Købmand, g. 5 Nov. 1914 m. *A m a n d a Emilia Carlsson*, f. 18 Dec. 1876. [Stockholm.]
3. *A d e l e Mathilde*, f. 4 Okt. 1869. [Stockholm.]

IV. Linje.

Uddød paa Mandlinjen 19 Juli 1926 med H e r m a n n Kurt Grube.

E l i s a b e t h Mathilde Grube,^o f. 16 Okt. 1899 (Datter af Sanitetsraad, Dr. med. *E r n s t Oskar*, f. 1 Okt. 1857 † 7 April 1922), g. 15 Marts 1921 m. Staatsanwaltschaftsrat, Dr. jur. *P a u l Bohmeyer*, f. 6 Febr. 1881. [Kiel.]

Søster:

L o t t e Minna Nelly, f. 23 April 1902, g. 18 Maj 1922 m. Korvetkaptajn* *R o l f Westphal*, f. 16 Juli 1894. [Berlin-Zehlendorf.]

Grubbe.

Moder:

Georgine (I n a) Francisca Henriette Olivia Anna, født Jepsen, f. 2 Dec. 1868, g. 24 Nov. 1896, Enke 7 April 1922. [Berlin-Zehlendorf.]

V. Linje.

Johann Eduard Arthur Grube,^o f. 22 Dec. 1873 (Søn af Lieutenant Oscar Adolph, f. 28 Juni 1840 † 20 Marts 1909, og Luise Schäfer, f. 29 Febr. 1840, g. 21 Jan. 1868 † 1 Aug. 1907). Boghandler, g. 1 Juni 1905 m. Erna Johanne Adelheid von Gruben, f. 23. Marts 1881. [Lauenburg an der Elbe.]

Søster:

Martha Emilie Friederike, f. 21 Jan. 1869, g. 20 Okt. 1896 m. preuss. Oberstlieutenant uf. T. Wilhelm Heidborn f. 9 Aug. 1849 † 21 Febr. 1922. [Meiningen.]

Faders Søkende:

1. Max Benjamin, f. 24 Marts 1854, hertugelig sachsisk Gehejme-Hofraad (R.^o) (A.A.B.3.1) (M.Gr.3.) (N.O.N.4.) (P. Chr.3.) (Pr.Kr.4.) (Pr.R.Ø.4.) (R.Æ.K.3.) (R.St.A.3.) (Rum. St.5.) (S.E.H.3.²), g. 9 Jan. 1879 m. Maria Leisch, f. 17 Febr. 1855. [Meiningen.]
2. Anna Emilie, f. 26 April 1862, g. 12 April 1890 m. Professor ved Kunstakademiet Heinrich Epler, f. 5 Aug. 1846 † 1 Maj 1905. [Dresden.]

af Gyldenfeldt.



Major Christian Schousboe blev adlet 11 Juli 1761 med Navnet af Gyldenfeldt. — Udørlig Slægttavle med Vaabenafbildning i Farver, se Aarg. 1908.

I. Linje.

Ernesto Carlos af Gyldenfeldt, f. 24 Aug. 1877 (Søn af Stationsforstander Ernst Hugo Christian, f. 22 Sept. 1848 † 6 Juni 1888). Stationsforstander, g. 25 Okt. 1902 m. Maria Matinisi, f. 24 Juli 1881. [San Martin, Prov. Buenos Aires, Argentina.]
Børn:

1. Ernestina, f. 30 Dec. 1905.
2. Ernesto Hugo, f. 3 Juni 1908.
3. Sara, f. 7 Okt. 1911.
4. Emma, f. 28 Maj 1913.

Søkende:

1. Hugo Javier, f. 22 Jan. 1879, ansat i Landbrugsministeriet, g. 18 Marts 1902 m. Mercedes del Castaño, f. 8 Sept. 1884. [San Carlos de Barriloche, Territorio de Rio Negro, Argentina.] Børn:

af Gyldenfeldt.

- a. Emma Sarah, f. 19 Juni 1905.
- b. Hugo Christian, f. 21 Dec. 1912.
- c. Clara Luz, f. 21 Febr. 1914.
- d. Julio Waldemar, f. 27 Aug. 1915.
- e. Holger Sofus, f. 28 April 1917.
2. Emma Elena, f. 18 Aug. 1884, g. 1905 m. Ramón Ferreyra Arguelles, f. 1878. [Rosario de Santa Fé, Argentina.]
3. Martin Federico, f. 20 Dec. 1886. Trafikinspektør, g. 14 Okt. 1908 m. Angela Alcalde Fernandez, f. 14 Juli 1893. [Estacion Henderson. Territ. Carrie Midland de Buenos Aires, Argentina.] Børn:
 - a. Martin Federico, f. 25 Juli 1909.
 - b. Angela Celina, f. 18 Juni 1911.
 - c. Victor Julio, f. 21 Marts 1913.
 - d. Guillermo Segundo, f. 7 Juni 1915.
 - e. Horacio, f. 8 Maj 1917.
 - f. Jorge Raul, f. 11 Marts 1919.
 - g. Romeo Oscar, f. 30 April 1921.

Moder:

Javiera, født Villafañe, f. 3 Dec. 1854, g. 3 Nov. 1876, Enke 6 Juni 1888. [Rosario de Santa Fé, Argentina.]

Farfaders Brødre:

1. *Edvard Caspar Vessel, f. 10 Juni 1812 † 24 Juni 1908, Landmand, g. 20 Febr. 1839 m. Ingeborg Christiansen, f. 30 Maj 1823 † i Marts 1886.* Børn:
 - a. Beate Regitze Vilhelmine, f. 8 Dec. 1845, g. 31 Aug. 1866 m. Fabriksbestyrer Isidor Ferdinand Gotsch, f. 31 Dec. 1839 † 12 Nov. 1906. [Helsingborg.]
 - b. *Hans Henrik Viktor Hugo, f. 2 April 1850 † 15 Maj 1923, Bagermester, g. m. Ane Marie Hendrichsen, f. 2 Aug. 1849 † 28 Marts 1924.* Børn:
 - 1) Carl Vilhelm, f. 13 Aug. 1873, Stutteriejer, g. 29 Dec. 1905 m. Dagmar Josephine Johanne Christine Negen-dahl, f. 19 Dec. 1882. [Seattle, Washington.]
 - 2) *Eduard Carl Valdemar Alfred, f. 6 Marts 1885, Maskinist, g. m. Jenny Johanne Margrethe Christensen, f. 1 Febr. 1890. [Marschild, Californien.]* Datter:

Margit Beate Vilhelmine Regitze, f. 30 Maj 1912.
 - 3) *Johanne Ingeborg Marie, f. 11 Aug. 1886, g. 29 Juni 1912 m. Smedemester Valdemar Emil Theodor Knagh, f. 25 Aug. 1885. [K.]*
2. *Christian, f. 1 Sept. 1815 † 18 Juli 1866, Stationsfor-stander, g. m. Elisa Abelone Nordbølle † 1870.* Børn:
 - a. Holger Scheel Sehested, f. 5 Jan. 1852. [Nordamerika.]
 - b. *Alma Augusta, f. 29 Dec. 1855, g. 16 Aug. 1872 m. Købmand Sophus August Rudolph Meyer, f. 31 Maj 1843. [Bernal, Argentina.]*

af Gyldenfeldt.

3. *Holger Scheel*, f. 3 Maj 1817 † 19 Marts 1864 ved Dybbøl, Kaptajn, g. 6 Juli 1853 m. *Augusta Frederikke Garlieb*, f. 23 April 1827 † 1 Juni 1888. Børn:
- Mary Louise Vilhelmine*, f. 5 Nov. 1858, g. 23 Okt. 1900 m. Koffardikaptajn *Andreas Valdemar Knudsen*, f. 16 Marts 1851 † 26 Juni 1914. [K.]
 - Carlo Viggo Henry Sehested*, f. 25 April 1863 † 28 Okt. 1928, cand. jur., Politinspektør, g. 23 Okt. 1891 m. *Gerda Lorentze Christina Wang*, f. 22 Dec. 1856 (hun g. 1^o m. Læge *Aleth Vilhelm Christian Gregersen* † 1886.) [K.] Døtre:
 - Anne Beate*, f. 19 Juni 1894, g. 17 Okt. 1922 m. Amtmand *Magnus Voss Krummenauen Wulff* (R.^a D.M.), f. 27 Febr. 1886. [Hjørring.]
 - Regitze*,^o f. 28 Nov. 1895, g. m. Greve *Aage Moltke*.

II. Linje.

Hans Wessel Friedrich Franz Karl Paul Max af Gyldenfeldt, f. 24 Aug. 1906 (Søn af preuss. Kaptajn *Christian August Hans*, f. 8 Febr. 1869 † 20 Sept. 1914), Premierlieutenant i 6. Inf.-Reg. [Schwerin, Meklenburg.]

Søster:

Annelise Agnes Vilhelmine Marie Elise Frieda, f. 2 Sept. 1901, g. 3 Maj 1922 m. Premierlieutenant i det tyske Rigsværns Inf. *Curt Lottner*, f. 30 Okt. 1899. [Berlin.]

Moder:

Elisabeth Adolfine Marie, født *Kittel*, f. 15 Marts 1877, g. 3 Nov. 1900, Enke 20 Sept. 1914. [Schwerin.]

Farfader:

Caspar Wessel Heinrich, f. 8 Febr. 1819 † 20 Dec. 1893 Kancellisekretær, g. 2 Okt. 1867 m. *Agnes Margarethe Friederike Berger*, f. 6 Aug. 1832 † 18 Juli 1919. Søn:

Friederich Georg Heinrich,^o f. 2 Jan. 1871, Landmand (Pr.F.K.), g. 2 Sept. 1905 m. *Ida Florence Emma Burdis*, f. 1 Okt. 1883. [Bomlitz i Hannover.] Børn:

- Ingeborg Agnes Justine Elisabeth*, f. 30 Sept. 1906.
- Fritz Casper Wessel Eduard*, f. 24 Juni 1909.
- Christian Edward*, f. 9 Juli 1920.

Farfaders Brødre:

i *George Ferdinand*, f. 21 Marts 1820 † 29 Maj 1898, g. 10 Maj 1864 m. *Christine Conradine Suder*, f. 25 Jan. 1837 † Januar 1924. Søn:

Caspar Wessel Heinrich til Kl. Krug, f. 16 Juli 1865, g. 10 Maj 1895 m. *Frida Gerlich*, f. 13 Nov. 1875. [Kl. Krug ved Schmentau i Polen.] Børn:

af Gyldenfeldt.

- 1) *Ida Dorothea Ingeborg*, f. 23 April 1896. [Leer, Øst-Friesland.]
- 2) *Georg Caspar Wessel*, f. 1 Maj 1897, Kaptajn i »Schutzpolizei«, g. 7 Febr. 1925 m. *Margarethe Klinkhammer*, f. 19 Maj 1903. [Hamborg.] Søn:
Jürgen Caspar Wessel, f. 4 April 1928.
- 3) *Ursula Emmy Margarethe*, f. 3 Okt. 1899, g. 6 Juli 1927 m. Forpagter *Arno Prass*, f. 10 Maj 1881. [Roscinoo, Kr. Dirschau.]
2. *Heinrich August til Hohenlied*, f. 9 Aug. 1822 † 7 Juni 1905, g. 8 Nov. 1861 m. *Adelaide Elisabeth af Gyldenfeldt*, f. 2 Marts 1833 † 20 Marts 1911. Børn:
 - a. *Christian Nicolay Sehested*, f. 20 Maj 1863 † 10 April 1914, preuss. Gehejmeregeringsraad, g. 15 Nov. 1898 m. *Gertrud Elise Olga Eckardt*, f. 30 Marts 1878 † 17 Jan. 1919. Søn:
Heinz Max Sehested, f. 15 Aug. 1899, preuss. Premierlieutenant (Pr.J.K.1.2.), g. 1 Okt. 1927 m. *Mildred Michahelles*, f. 22 Maj 1907. [Königsberg.]
 - b. *Catharina Maria Margaretha*, f. 5 Marts 1865. [Kiel.]
 - c. *Wilhelm Waldemar*, f. 16 Sept. 1867 † 6 Aug. 1932, g. 29 Sept. 1903 m. *Emma Baumann*, f. 28 Maj 1877. [Waren, Meklenborg.] Datter:
Elisabeth, f. 9 Jan. 1905.
 - d. *Margaretha Amalia*, f. 9 Juli 1869. [Kiel.]
 - e. *Heinrich Johann Schleth*,^o f. 15 Nov. 1871. (Pr.J.2.) (Pr.J.K.1.2.) (Pr. Lv.U.2.), g. 27 Sept. 1907 m. *Anna Minna Camilla Johanna Kosegarten*, f. 5 Okt. 1879. [Kiel.] Børn:
 - 1) *Ada Hildegard Carla*, f. 24 Aug. 1908.
 - 2) *Heinrich Franz Ferdinand*, f. 12 Maj 1911.
 - f. *Franz Wessel*^o til Schirnau, f. 16 Marts 1875 (Pr.J.1.), g. 15 Sept. 1908 m. *Maria Andrea Lorenzen*, f. 22 Jan. 1888. [Schirnau ved Rendsborg.] Børn:
 - 1) *Ursula*, f. 13 Juli 1909. (Slesvig Johanneskl.)
 - 2) *Inge*, f. 15 Juli 1910, g. 8 Juli 1932 m. *Kurt Fedder*, f. [Rüggow.]
 - 3) *Franz Niko*, f. 30 Juni 1913.
 - 4) *Georg Lorenzen*, f. 30 Nov. 1918.
 - 5) *Käte*, f. 2 Juni 1926.

Gyldenkrone.

Gabriel Marselis til Havreballegaard optoges 7 Sept. 1665 i Adelsstanden. Hans Søn Vilhelm Marselius blev 15 Sept. 1673 ophøjet i Friherrestanden under Navnet Gyldenkrone. Enkelte af Familiens Medlemmer skriver sig Guldenkrone. — Baron Holger Emerentz Gyldenkrone med Hustru og Sønner erholdt 18 Juli 1907 Bevilling til at føre Navnet Gylden-

Gyldenkrone.

krone-Rysenstein; men 29 Nov. 1916 fik han for sit Vedkommende Bevilling til atter kun at føre Navnet Gyldenkrone.

Lensbaron **Jørgen Gyldenkrone-Rysenstein**, f. 22 Febr. 1899 (Søn af Lensbaron **Holger Emerentz Gyldenkrone**, f. 31 Aug. 1873 † 27 Dec. 1927 og Lensbaronesse **Vibeke Juul af Rysenstein**, f. 7 Maj 1875, g. 7 Maj 1898, skilt 1916, g. 2^o m. **Kaptajn Stephan Anklær**), g. 7 Aug. 1928 m. **Vibeke Fiedler**, f. 18 Juli 1909. [Carlottenlund.] Søn:
Baron **Holger Erik Gyldenkrone-Rysenstein**, f. 12 Juni 1929.

Søskende:

af Faderens 1. Ægteskab (se ovt.):

1. Baron **Ebbe Gyldenkrone-Rysenstein**, f. 18 Aug. 1901. [Los Angeles.]

af Faderens 2. Ægteskab (se ndf.):

2. Baronesse **Anne-Sophie Emerentze Gyldenkrone**, f. 14 Dec. 1919. (Vallø.)

Faders Enke:

Enkelensbaronesse **Rigmor Marie**, født **Jürs**, f. 13 Aug. 1893, g. 8 Dec. 1916, Enke 27 Dec. 1927. [Charlottenlund.]

Farfader:

Lensbaron Carl Vilhelm Ludvig Marius Christian Frederik til Baroniet Vilhelmsborg, f. 27 Juli 1833 † 22 Marts 1895, Kammerherre, g. 6 Nov. 1863 m. *Edele Margrethe Barner*, f. 18 Okt. 1842 † 20 Juni 1900. Børn:

1. Baronesse **Fanny Elisabeth**, f. 8 Sept. 1865, Enke efter Hofjægermester **Erik Skeel** til Stamhuset Birkelse.
2. Baronesse **Edele Margrethe**, f. 24 Jan. 1867, Enke efter Hofjægermester **Niels Basse Fønsl** til Hindsgavl.
3. *Lensbaron Ove Theodor Carl til Baroniet Vilhelmsborg*, f. 6 Juli 1869 † 3 Marts 1920, Kammerherre, Hofjægermester, g. 31 Marts 1901 m. **Sophie Jacobine Dinesen**, f. 2 Febr. 1873. [Lyngsbækgaard ved Fem-Møller.] Døtre:
 - a. Baronesse **Rigitze Sofie Salome**, f. 3 Juli 1910. (Vallø.)
 - b. Baronesse **Anne-Edel Alvilde**, f. 4 Juli 1912. (Vallø.)
4. Baronesse **Ebba Juliane Marie**, f. 20 Aug. 1876, Enke efter **Carl Steensen-Leth**.

Farfaders Broder:

Baron Oscar Emil til Urup, f. 3 Okt. 1837 † 7 Nov. 1892, Ritmester, g. 9 Sept. 1863 m. **Marie Christine Josephine Mørck**, f. 5 Juli 1842 † 22 Juli 1917. Børn:

1. Baronesse **Marie Sophie Isabella**, f. 25 Juli 1864, Stiftsdame i Vallø. (Thaarupgaard.) [K.]
2. Baronesse **Ellen Julie**, f. 13 Dec. 1866, g. m. Hofjægermester **Just Krieger**.
3. Baron **Carl Oscar Herman**, f. 12 Febr. 1872, Kammerherre, Oberstlieutenant* og Chef* for 2. Livgarde-Batl. (R.*

Gyldenkrone.

- D.M.) (F.Æ.L.5.) (Gr.Fr.5.) (Pr.R.Ø.4.) (R.St.Stan.3.) (S.Sv. 3.²) (S.V.2.²), g. 31 Marts 1905 m. Lili an Regine Prior, f. 27 Aug. 1883. [Charlottenlund.] Børn:
- Baron Axel O s c a r, f. 17 Jan. 1906.
 - Baronesse M a g d a Alice Marion, f. 24 Sept. 1909, g. 21 Nov. 1931 m. Grosserer V a g n Andersen, f. 15 Okt. 1906. [K.]
4. Baron E i n a r Marius,^o f. 20 Sept. 1874, Kammerherre, Kommandør i overt. N., Direktør for Søartilleriet, Adjutant^r hos Kong Christian X (K.²D.M.) (H.H.T.) (F.Æ.L.5.) (M. Gr.2.c.) (N.St.O.3.¹) (Pr.R.Ø.4.) (Stb.V.2.) (S.Sv.2.²) (S.V. 3.²), g. 31 Jan. 1902 m. Betty Marie Sally, f. 14 Marts 1878. [K.] Døtre:
- Baronesse A a s e Merete, f. 28 Nov. 1902. (Vallø, Thaarupgaard.)
 - Baronesse E l s e b e t, f. 14 Nov. 1904, g. 20 Marts 1929 m. Læge Christian Michael Røvsing, f. 16 Febr. 1891. [K.]
 - Baronesse R e g i t z e, f. 25 Juli 1906. (Vallø, Thaarupgaard.)

Farfaders Farbrødre:

- Baron Frederik til Stenege, f. 23 Juni 1801 † 21 April 1882, g. 7 Maj 1841 m. Mariane Dinesen, f. 13 Marts 1810 † 6 Juni 1894.* Søn:
Baron Ove Christian Sophus, f. 14 Sept. 1842 † 30 Dec. 1924, Kaptajn, Farmer, g. 14 Jan. 1897 m. Kirstine Petersen, f. 30 April 1873 † 1 April 1920. Børn:
 - Baronesse F r i t z e, f. 7 Aug. 1897, g. 16 Nov. 1917 m. John Lohmiller. [Alpha, Minnesota, R. I. D.]
 - Baron V i g g o, f. 20 Maj 1902, g. 31 Jan. 1925 m. Louise Stenke, f. 28 Juli 1903. [Monterey, Minnesota, R. I. D.] Søn:
Baron H a r l a n, f. 31 Dec. 1925.
- Baron Christian Frederik, f. 30 Maj 1803 † 18 Marts 1875, Kammerherre, Amtsforvalter, g. 10 April 1829 m. Marie Sophie Frederikke Bardenfleth, f. 17 Marts 1810 † 4 Okt. 1887.* Søn:
Baron Emil, f. 27 Okt. 1838 † 15 Maj 1902, Legationssekretær, Amtsforvalter, g. 27 Aug. 1882 m. Lona Gulowsen, f. 30 Jan. 1848, Sanglærerinde. [K.] Søn:
Baron V i g g o Frederik Emil,^o f. 18 Juli 1883, g. 19 Maj 1909 m. Clara Christiane Andrea Green, f. 25 Dec. 1883, skilt 1923. [K.] Børn:
 - Baron E m i l, f. 21 Dec. 1910, Kornet ved 11. Batt.
 - Baron C h r i s t i a n, f. 13 April 1912, Kornet ved 14. Batt.
 - Baronesse B e n t e Magdalene, f. 17 Marts 1914.
 - Baronesse I n g e Merete, f. 25 Marts 1915.
 - Baronesse A n d r e a Birgitte Bertha Vilhelmine, f. 11 Marts 1921.

Gyldenstjerne.*

(Gyllenstierna.)



Gammel dansk Adelslægt, hvis Stamtræ kan eftervises til Hr. Niels Eriksen til Aagaard. Rigsraad 1310. Slægten uddøde i Danmark 1729 med Oberstlieutenant Laurids Ulfeld Gyldenstjerne, medens en Linje, der stammer fra Hr. Erik Eriksen til Fogelwik, siden Midten af det 15. Aarh. har været bosat i Sverige, hvor den 1569 erholdt friherrelig Værdighed. Udførlig Slægttavle for

den danske Gren med Vaabenafbildning i Farver, se Aarg. 1926.

Friherre Eric Gyllenstierna til Bjersgårds og Krapperups Fideikommiss i Skaane, f. 27. Marts 1882 (Søn af Hofjægermester, Friherre Nils til Bjersgaards og Krapperup Fideikommiss, f. 14 Dec. 1855 † 12 Dec. 1926) cand. jur., Gesandt (S.N.3.), (B.L.O.2.) (F.Æ.L.4.) (Po.P.R.3.), g. 1^o 21 Dec. 1910 m. W a n d a Henriette Charlotte Henriksson, f. 5 Jan. 1881 † 9 Dec. 1917, 2^o 22 Febr. 1921 m. M a r y s e Crespy, f. 8 Maj 1894, skilt, 3^o 29 Aug. 1925 m. S i g n e Maria Fineman, f. 7 Jan. 1898. [Moskva.] Datter:

af 1. Ægteskab:

Friherreinde W a n d a Ellen Beata, f. 30 Nov. 1917.

Søskende:

1. Friherre C a r l, f. 29 Juni 1883, Lieutenant.* [Krapperup.]
2. Friherreinde E b b a Eleonora, f. 16 Sept. 1885, g. m. Friherre J o h a n Gyllenstierna.
3. Friherre G u s t a f, f. 30 Septbr. 1891, cand. jur. [Krapperup.]

Moder:

Friherreinde Lillian Eleonora (E l l e n), født Stjernstedt,^o f. 16 Sept. 1862, g. 28 Maj 1881, Enke 12 Dec. 1926. [Helsingborg.]

Farfader:

Friherre C a r l til Bjersgårds og Krapperups Fideikommiss, f. 29 Aug. 1819 † 28 Febr. 1866, g. 4 Okt. 1846 m. B e a t a Rosenstierna, f. 4 Nov. 1826 † 6 Juli 1905. Datter: Friherreinde E b b a, f. 29 Jan. 1866, Statsfrue* hos Dronning Viktoria, g. 19 Sept. 1885 m. Lieutenant C a r l Ludvig Erik Joachim Hochschild, f. 19 Sept. 1860 † 16 Nov. 1898. [Engelholm.]

Farfaders Brødre:

1. Friherre E r i k, f. 26 Jan. 1825 † 9 Aug. 1870, Ritmester, g. 9 Sept. 1856 m. Friherreinde A m a l i a Sophia Eleonora Ramel, f. 13 Dec. 1835 † 6 Marts 1890. Sønner:

Gyldenstierne.

- a. *Friherre J o h a n til Spannarp, f. 14 Sept. 1857 † 28 Dec. 1931, Major, g. 26 Juli 1887 m. Friherreinde L o u i s e Ulla Charlotta Barnekow, f. 6 Nov. 1867. [Bjersgård ved Gråmanstorp.] Børn:*
- 1) *Friherre K n u t, f. 22 Okt. 1888, Major ved Art-Staben (S.Sv.3.1) (S.V.3.1), g. 15 Aug. 1915 m. E l s a Josefine Lindstrøm, f. 24 April 1894. [Stockholm.] Børn:*
 - a) *Friherre C a r l Knutsson, f. 10 Juni 1916.*
 - b) *Friherreinde E l i s a b e t h Knutsdotter, f. 26 Maj 1918.*
 - c) *Friherre J a n Knutsson, f. 14 Aug. 1920.*
 - 2) *Friherre J o h a n, f. 11 Aug. 1890, Forpagter, g. 6 Okt. 1920 m. Friherreinde E b b a Eleonora Gyllenstierna, f. 16 Sept. 1885. [Spannarp.].*
 - 3) *Friherreinde B r i t a, f. 26 Nov. 1894. [Bjersgård.]*
- b. *Friherre E r i k, ° f. 27 Nov. 1858, Major, * (R.*) (S.Sv.3.1) (Pr.Kr.3.), g. 15 Nov. 1887 m. Clara A l e x a n d r a Emma Sjöcrona, f. 18 Juli 1868. [Lund.] Søn:*
- Friherre S t i g, f. 4 Marts 1892, Ritmester i Norrlands Dragon-Regt. Res., Eksportchef ved »Nordiska Ackumulator Fabriken«, g. 18 Juli 1920 m. Grevinde M a u d Elisabeth Wirsén, f. 1 Okt. 1891. [Malmø.] Datter:*
- Friherreinde M a r y - A n n e Alexandra Ebba Hortense, f. 27 Maj 1926.*
2. *Friherre N i l s Nilsson til Elldalen, f. 20 April 1826 † 23 Juli 1905, g. 15 Juli 1856 m. Friherreinde M a r g r e t h e L o u i s e Duwall, f. 1 Jan. 1837 † 19 Aug. 1916. Børn:*
- a. *Friherre A x e l, ° f. 12 April 1857, Kammerherre, Ritmester* (S.G.V.Sbm.) (S.Sv.3.1) (S.V.3.1), g. 20 Marts 1888 m. Grevinde H e d v i g Snoilsky, f. 24 Okt. 1868 † 8 Maj 1928. [Stockholm.] Børn:*
- 1) *Friherreinde Hedvig C h r i s t i n a, f. 26 Jan. 1889, g. 25 Juli 1911 m. Major i Livreg. Husarer, Greve C a r l Gustaf Moritz Thure Lewenhaupt, f. 7 Jan. 1884. [Stockholm.]*
 - 2) *Friherre M o g e n s Nils, f. 24 April 1897, cand. Jur. & phil., Amanuensis i Rigsarkivet. [Stockholm.]*
- b. *Friherre C a r l, ° f. 18 Aug. 1860, Kaptajn* af den svenske Flaade (S.Sv.3.1) (T.O.4.), g. 7 Jan. 1889 m. M a l i n Margaretha Hedvig Emilia Crafoord, f. 11 Juli 1866. [Bordighera. Italien.] Døtre:*
- 1) *Friherreinde M a l i n, f. 2 Dec. 1889, g. 15 Maj 1915 m. anglo-ægyptisk Oberst* E n r i c o Pardo. [Bordighera.]*
 - 2) *Friherreinde M a r g r e t h e Louise, f. 1 Sept. 1892, Stiftsfrøken i Vadstena. [Bordighera.]*
 - 3) *Friherreinde E l i s a b e t h, f. 23 Marts 1894, g. 9 Sept. 1916 m. Svensk Generalkonsul, Direktør og Chef for Pelepah Valley og Tanjong Labu rubber estates*

Gyldenstjerne.

- Fredrik Hjalmar Adelborg, f. 18 Okt. 1886. [Kota Tinggi Johore via Singapore.]
- c. Friherre *Sten*, f. 12 Sept. 1862 † 19 Maj 1932, Ritmester, g. 1^o 23 Okt. 1893 m. Friherreinde *Anna Cecilia Beck-Friis*, f. 27 Aug. 1860, skilt 1921, 2^o 29 Jan. 1922 m. *Eva Augusta Carlsson*, f. 7 Jan. 1897. [Krapperrup.] Børn:
af 1. Ægteskab:
- 1) Friherreinde *Elsa*, f. 19 Febr. 1896, g. 4 Dec. 1928 m. Maleren *Carl Olof Jonas Aakesson*, f. 6 Sept. 1879. [Malmø.]
 - 2) Friherre *Niels Joachim*, f. 21 Marts 1906, cand. med. [Lund.]
- d. Friherreinde *Katarina (Karin)*, f. 26 Okt. 1867. [Älvdalen ved Klippan.]
- e. Friherreinde *Margareta (Maggie)*, f. 15 Aug. 1871. [Älvdalen.]
- f. Friherre *Göran*, f. 31 Juli 1876, Generalmajor og Inspektør for Kavalleriet (S.G.V.Jmt.) (S.Sv.2.1) (R.St.A. 3.) (Sp.M.F.1.), g. 5 Okt. 1904 m. *Anna Charlotta Neijber*, f. 9 Febr. 1882. [Stockholm.] Børn:
- 1) Friherreinde *Görvel Kristina*, f. 2 Okt. 1905, g. 23 Febr. 1929 m. Lieutenant *Charles Thorsten Beavis Odelberg*, f. 18 Sept. 1902. [Gustafsberg.]
 - 2) Friherre *Bo*, f. 9 Nov. 1907, Student. [Stockholm.]
 - 3) Friherre *Ebbe*, f. 12 Nov. 1911, Officersaspirant ved Livreg. til Hest.
 - 4) Friherreinde *Sigrid Agneta*, f. 21 Dec. 1917.
- g. Friherre *Kristofer*, f. 8 Febr. 1878, Ritmester i Res. (S.Sv.3.1), g. 1^o 30 Marts 1910 m. *Elsa Mary Hallbäck*, f. 20 Dec. 1889, skilt 1916, 2^o 20 Dec. 1919 m. *Victoria Ulrika (Vicky) Matton*, f. 12 Marts 1894. [Forsmöllan ved Klippan.] Døtre:
- af 1. Ægteskab:
- 1) Friherreinde *Ingeborg Kristina*, f. 5 Marts 1911.
- af 2. Ægteskab:
- 2) Friherreinde *Karin Ulrika (Ulla) Kristofersdotter*, i. 29 Okt. 1920.
 - 3) Friherreinde *Sigrid Victoria Margaretha Kristofersdotter*, f. 8 Dec. 1922.
 - 4) Friherreinde *Anna Katarina Kristofersdotter*, f. 15 Marts 1926.

Güntelberg.

Gammel nordtysk Slægt, der i sin Hjemstavn kaldte sig Günthersberg og i det 16. Aarh. eller før er kommen til Danmark. Kaptajn Aldo Frederik Vilhelm Roller Güntelberg erholdt ved aabent Brev af 17 Marts 1876 Anerkendelse af sin Adel.

Güntelberg.

Einar Güntelberg,^o f. 28 Juli 1885 (Søn af Kaptajn Axel Vilhelm, f. 18 Okt. 1855 † 18 Marts 1899 og Marie Dorothea Gad, f. 1 Maj 1863, g. 8 Nov. 1883 † 26 Jan. 1924), Amanuensis ved Universitetet, g. 17 Dec. 1920 m. Astrid Schousboe, f. 11 Nov. 1896. [Gentofte.] Sønner:

1. **Axel Vilhelm**, f. 25 Dec. 1921.
2. **Vilhelm Mogens**, f. 13 Sept. 1924.
3. **Erling Henrik**, f. 18 April 1931.

Søster:

Gudrun, f. 19 Sept. 1886. (Vemmetofte.) [Gentofte.]

Faders Søster:

Ingeborg, f. 23 Aug. 1866, overord. Stiftsdame i Vallø. [Snekkersten.]

von Gähler.*



Konferensraad Caspar Gähler blev adlet 29 Jan. 1749 med Navnet von Gähler. Fuldstændig Slægttavle med Vaabenafbildning, se Aarg. 1922.

Den danske Linje.

Uddød paa Mandslinjen 16 Okt. 1898.

Thekla Charlotte von Gähler, f. 19 Okt. 1845 (Datter af Amtsforvalter Christoph Adolph Herman, f. 13 Nov. 1807 † 16 Okt. 1898, og Emilie Louise Scheuermann f. 18 Okt. 1804, g. 12 Juli 1842 † 22 Marts 1871.) [K.]

Den bayerske Linje,

31 Maj 1839 optagen i den bayerske Adelsstand.

Carl Theodor von Gähler, f. 26 Juni 1842 (Søn af bayersk Oberst Carl Wilhelm Friedrich August Christoph, f. 26 Dec. 1802 † 24 Aug. 1877), bayersk Lieutenant,* Ingeniør, formodes død 1923 i New York, g. 3 Marts 1870 m. Anna Spies, f. 1838 † 1901. [New York.]

Broder:

Frantz, f. 9 April 1845 † 27 Jan. 1915, bayersk Rege-
ringsraad, g. 11 Maj 1875 m. Josephine Gerlach, f. 17
Marts 1851 † 20 Juni 1903. [Straubing.] Sønner:

1. **Carl August Johann**, f. 18 April 1876 † 15 Aug. 1927,
Justitsraad, Advokat, g. 10 Juni 1902 m. Carolina
Maria Barbara Sturm, f. 13 Febr. 1881. [Straubing.]

von Gähler.

2. Franz Georg,^o f. 7 Aug. 1885, Advokat, bajersk Lieutenant* (M.F.K.4.) (Pr.J.K.2.), g. 17 Juni 1919 m. Berta Franziska Rohrmayer, f. 12 Jan. 1892. [Straubing.]
3. Georg Aloysius, f. 22 Jan. 1887, bajersk Premierlieutenant,* Godsejer (Pr.J.K.2.), g. 30 April 1918 m. Ilse Bentner, f. 4 Juli 1897. [Landau, Pfalz.] Sønner:
 - a. Hasso Franz Julius Karl, f. 5 Febr. 1919.
 - b. Udo, f. 21 Sept. 1926.

von Hadeln.

Uddød paa Mandslinjen 16 Aug. 1928.

Gammel frisisk Slægt, der Aar 1106 skal være kommen til Landet Hadeln og ved Aar 1600 til Norge med Lorents von Hadeln, som 1603 fik Semgaard paa Eker i Forlening.

Karin von Hadeln, f. 17 Juni 1885 (Datter af Ingeniør Knud Christian Emil, f. 9 Okt. 1851 † 16 Aug. 1928 og Anna Alvida Mickaeline Thomsen, f. 26 Okt. 1859, g. 13 Aug. 1881 † 28 Nov. 1903), g. 15 April 1913 m. Ingeniør Georg Christoffer Stürup, f. 14 Maj 1851. [Bemus Point, N.Y., U.S.A.]

Faders Søkende:

1. Alfred Henrik, f. 17 Juni 1853 † 9 Nov. 1925, Gros-serer, dansk Konsul, g. 21 Marts 1886 m. Alma Charlotte Julie Emilie Conradi, f. 25 Sept. 1858. [Libau.] Døtre:
 - a. Sigrid Marie, f. 14 April 1887, g. 23 Jan. 1910 m. Ingeniør og Arkitekt Arthur Mödlinger, f. 9 Nov. 1880. [Riga.]
 - b. Ragna Lilly, f. 20 Dec. 1888, g. 10 11 Juli 1913 m. Dr. med. Harald Siebert, skilt, 20 3 Maj 1923 m. Dr. med. Armin Hilse, f. 7 Aug. 1887 † 13 Nov. 1931. [Riga.]
 - c. Inga Elise, f. 13 Dec. 1889, g. 10 17 Juli 1907 m. russisk Kommandør Baron Erik von Vietinghoff-Scheel, f. 16 Aug. 1882, skilt, 20 24 Maj 1921 m. Bankdirektør, Magister Gunnar Bergroth, f. 18 Nov. 1882. [Helsingfors.]
 - d. Gerda Anne Marie, f. 26 Febr. 1896, g. 12 April 1919 m. Købmand Svend Birger, f. 26 Dec. 1896. [Sydney, Australien.]
2. Hendrine Catharine Frederikke^o, f. 24 Sept. 1858, g. 21 Maj 1880 m. Skibsbygmester Wilhelm Marius Johan Love, f. 1 Aug. 1854 † 3 Sept. 1903. [K.]

Hauch.

Søstre:

1. *Ida Louise*, f. 26 Sept. 1872, Telegrafist. (Vemmetofte.) [K.]
2. *Agnes Eleonora*, f. 11 Aug. 1875, Missionær. (Vemmetofte.) [Ta-ku-shan, Mantchuriet.]
3. *Elise Marie Gregoire*, f. 29 Sept. 1876, g. 17 Okt. 1898 m. Sognepræst* Jens Marius Immanuel Hatting, f. 5 Marts 1866. [Hellerup.]
4. *Marie*, f. 20 Juni 1878, g. 28 Okt. 1905 m. Arkitekt *Carl Frederik Schiøtz*, f. 6 Dec. 1878. [Charlottenlund.]
5. *Ellen Mathilde Henriette*, f. 26 Juli 1880, Mag. art., g. 25 Juni 1912 m. *Herbert Luker*, f. 26 Maj 1879. [London.]
6. *Johanne Luise*, f. 27 Maj 1882, g. 27 Nov. 1914 m. Redaktør, Mag. art. *Harald Charles Christian Anton Nielsen*, f. 20 April 1879. [Birkerød.]
7. *Anne Charlotte*, f. 7 Aug. 1886, Plejemoder, Konventualinde i Roskilde adelige Jomfrukloster. [K.]

Moder:

Elise Marie Gregoire, født *Gundersen*, adopt. *Vilsoët*, f. 6 Marts 1850, g. 2 Dec. 1871, Enke 26 Dec. 1914. [K.]

Farbrødre:

1. *William Frederik*, f. 23 Nov. 1829 † 4 Marts 1906, Kancelliraad, g. 18 Maj 1854 m. *Anna Elisabeth Lindegaard*, f. 25 Juli 1831 † 4 Maj 1882. Døtre:
 - a. *Margrethe*, f. 2 Juni 1855, g. 2 Jan. 1880 m. Kaptein, Arkivar i Krigsministeriet *Henning Frederik Bilsted*, f. 20 Dec. 1837 † 11 Juni 1915. [K.]
 - b. *Ellen*, f. 9 Juli 1865, g. 18 Febr. 1893 m. Læge *Søren Gustav Adolph Ottesen*, f. 31 Juli 1857. [K.]
 - c. *Gudrun*, f. 20 Febr. 1868, g. 25 Maj 1895 m. Dr. med. *Poul Valdemar Hertz*, f. 1 Marts 1855. [K.]
 - d. *Anna Elisabeth*, f. 20 Jan. 1876, Jordemoder. (Vemmetofte.) [K.]
2. *Ludvig Alfred*,^o f. 3 Marts 1845, Hoffjægermester, Forstinspektør* ved Grevskabet Bregentved (R.*D.M.), g. 6 Nov. 1871 m. *Juliane Augusta Holst*, f. 25 Juli 1840 † 25 Aug. 1903. [K.] Søn:

Adam Frederik, f. 7 Juli 1877, Fuldmægtig i Finansministeriet, g. 4 Dec. 1909 m. *Iska Bodil Sander*, f. 21 Okt. 1887. [K.] Datter:
Else Margrethe, f. 8 Nov. 1914.

Den yngre Linje.

Carsten Erik Vilhelm Hauch,^o f. 10 Nov. 1869 (Søn af Meddirektør for Forsikringsselskabet »Danmark«, cand. jur. *Adam Frederik*, f. 21 Juni 1843 † 4 Dec. 1893, og *Erikka Roberta Christine Sophie Vilhelmine Skeel*, f. 16 Maj 1843, g. 14 Aug. 1868 † 25 Maj 1908), Landbrugskandidat, Di-

Hauch.

rektor for A/S. »Dansk Driftstabsforsikring«, Medlem af Dansk Tarifforenings Komité, Censor ved Forsikringshøjskolen, g. 1^o 16 Aug. 1895 m. Charlotte Oline Brodersen, f. 20 Dec. 1874, skilt (hun g. 2^o m. Snedkermester Ole Haslund, 3^o m. Direktør von Osten), 2^o 12 Maj 1908 m. Nanna Ammitzbøl Schiøtz, f. 17 Dec. 1866 (g. 1^o m. Apoteker Carl Christian Kierulff † 1903.) [K.] Sønner:

af 2. Ægteskab:

1. Adam Erik Carsten, f. 18 Juli 1909, cand. jur. [K.]
2. Ole, f. 25 Marts 1911.

Søskende:

1. Erik Sophus Adam, f. 20 Aug. 1871, Dr. med., Overakkuchør ved Rigshospitalet og Professor ved Jordemoderskolen, Formand for Forsikringslægerne Forening, Medlem af Retslægeraadet, af Styrelsen for Nordisk chirurgisk Forening og af »Mødrhjælpen«s Bestyrelse, Æresmedlem og korresponderende Medlem af flere inden- og udenlandske Selskaber og Foreninger (R.*) (I.F.2.) (Fr.off. d'acad.) (F.Æ.L.5.), g. 3 Dec. 1908 m. Julie Anna David, f. 30 Dec. 1879. [K.] Døtre:
 - a. Wibekke Sofie Magdalene, f. 6 Nov. 1909, Konventualinde i Roskilde adelige Jomfrukloster.
 - b. Birte Julie Annelise, f. 20 Dec. 1911, Konventualinde i Roskilde adelige Jomfrukloster.
2. Wilhelmine (Willy) Frederikke Adelaide, f. 12 Jan. 1874, g. 2 Okt. 1895 m. Kommandør* Carl Albert Schou (K.†D.M.) (H.H.T.), f. 17 Marts 1868. [K.]
3. Adam, f. 20 Marts 1876, cand. polyt., Ingeniør. [K.]

Farbroder:

Vilhelm Christian Holger, f. 8 Nov. 1844 † 14 Dec. 1902, Bureauchef ved det kgl. Theater, g. 8 Febr. 1889 m. Inger Margrethe Tørgesen, f. 26 Maj 1852 † 18 Jan. 1925. Søn:

Carl Vilhelm Gunnar, f. 31 Jan. 1890. Sekretær* i Marineministeriet, Musikforfatter (I.Kr.5.), g. 1^o 16 April 1921 m. Zitta Andrea Gertine Lund, f. 2 Nov. 1886, skilt (g. 1^o m. Kunstmaler Kai Lange, skilt, 3^o m. Kapelmester Wilhelm Furtwängler), 2^o 23 Sept. 1927 m. Else Margrethe, født Steen, f. 11 Nov. 1897, skilt (g. 1^o m. islandsk Købmand Johannes Halldor Gunnlógsson †.) [K.]

Haugwitz Hardenberg Reventlow.

Slægten Haugwitz er en gammel sachsisk Adelsæt, der tidligere bosatte sig i Schlesien. Den her omtalte Linje blev 4 Okt. 1723 optagen i den bøhmiske friherrelige Stand og 15 Okt. 1786 i den preussiske Grevestand. — Ved Allershøjeste Resolu-

Halling.

Uddød paa Mandslinjen 3 Sept. 1917.

Brigader William Halling til Dronninglund etc. blev adlet ved Patent af 17 Dec. 1783.

S i g n e Antonie Halling, født Rasmussen, f. 30 Juni 1883, g. 29 Dec. 1914 m. Underbibliotekar, mag. art. A x e l Halling, f. 15 Marts 1869 † 3 Sept. 1917. [K.]

Hambro.*

Carl Joachim Hambro, Chef for Handelshuset C. J. Hambro og Søn, blev ved Patent af 6 Okt. 1851 optaget i den danske Friherrestand, saaledes at den friherrelige Titel efter hans Død gaar i Arv til den af hans mandlige Descendenter, der er at betragte som Familiens Hoved, og saaledes fremdeles.

Se »Danmarks Adels Aarvog« 1928.

Harbou.



Slægtens Stamfader Knud Nielsen blev adlet 8 Aug. 1440. — Vaabenafbildning i Farver og udførlig Slægttavle, se Aarg. 1897.

Den ældre Linje.

A d o l f Georg Daniel Harbou, f. 30 Marts 1879 (Søn af preuss. Stabslæge C h r i s t i a n Bernhard Gustav, f. 13 Dec. 1845 † 12 Aug. 1891 og Elisabeth (L i l i) Dorothea Claussen, f. 18 Jan. 1856, g. 19 April 1877 † 25 Marts 1927), preuss. Major uf. T. (H.H.K.) (Pr.J.K.1.2.), g. 5 Dec. 1907 m. H e l e n e Luise von Holten, f. 15 Marts 1884. [Hamborg.]
Datter:

A n d r e a Elisabeth Sophie, f. 2 Okt. 1909, Student, (Slesv. Johanneskloster.)

Broder:

B o d o Christian Anton Mogens, f. 12 Dec. 1880, preuss. Major uf. T., Forretningsfører i Kvælstofsyndikatet (Hoh.H.3.) (Pr.J.K.1.2.) (Ø.J.Kr.3.), g. 5 Jan. 1905 m. M a r g a r e t h e Erika Zaddach, f. 14 Aug. 1885. [Berlin-Dahlem.] Sønner:

1. *M o g e n s Hans Dietrich von Harbou & von der Hellen, f. 24 Nov. 1905, Dr. jur., Sagfører, g. 4 Marts 1933 m. Baronesse M a r i e - L o u i s e von Hammerstein-Equord, f. 27 Sept. 1908. [Berlin-Schmargendorf.]*

Harbou.

2. **Joachim Paul**, f. 19 Dec. 1906, Købmand.
3. **Erik Poul Eberhard Carl Eduard**, f. 3 Jan. 1918. [Bruxelles.]

Farbrødre:

1. **Theodor Carl Nicolaus**, f. 2 Marts 1848 † 3 Okt. 1913, *Godsbestyrer*, g. 6 Juni 1877 m. **Clotilde Constance d'Alinge**, f. 8 Dec. 1857. [Geldern.] Børn:
 - a. **Horst Walter Rudolf**, f. 31 Okt. 1879, sachsisk Major uf. T. (Pr.J.K.1.2.) ((S.A.3¹)), g. 2 Nov. 1914 m. **Agnes Adelheid Eugenie Margarete von Treskow**, f. 15 Febr. 1901. [Berlin.] Børn:
 - 1) **Karen Maria**, f. 8 April 1916. (Slesv. Johanneskloster.)
 - 2) **Niels Georg Theodor**, f. 25 Nov. 1919.
 - 3) **Birgit Thea Margareta**, f. 13 April 1921.
 - b. **Thea Gabriele**, f. 27 Dec. 1888, Forfatterinde og Skuespillerinde, g. 1^o 28 Sept. 1914 m. Overregissør **Friedrich Rudolf Klein-Rogge**, skilt, 2^o 26 Sept. 1922 m. **Regissør Fritz Lang**, skilt. [Berlin.]
2. **Carl Frantz Adolph**, f. 29 Febr. 1860 † 31 Maj 1921, *preuss. Generallieutenant*, g. 1^o 15 Okt. 1892 m. **Hedwig Gabriele Sophie Marianne von Voss**, f. 13 Aug. 1872 † 23 Maj 1918, 2^o 2 Okt. 1919 m. **Baronesse Theodora (Thea) Annette Helene von Derschau**, f. 29 April 1888. [Rostock.] Sønner:
 - a. **Eberhard Bodo Carl Heinrich Achim**, f. 30 Juli 1893, Dr. phil., Kaptajn, tjenstg. i Rigsværnsministeriet (Hoh. H.3.¹) (Pr.J.K.1&2.), g. 1^o 20 April 1921 m. **Baronesse Ingeborg Virginie Anna Lola Maria Beaulieu-Marcconnay**, f. 7 Febr. 1902, skilt 19 Jan. 1929, 2^o 12 Jan. 1932 m. **Wiebke Erna Hedwig Quade**, f. 9 Juli 1909. [Berlin.] Datter:
 - a. **Karin**, f. 7 Maj 1926.
 - b. **Joachim Eberhard Carl Heinrich Adolf**, f. 5 Nov. 1910, Officersaspirant. [Stettin.]

Farfaders Brødre:

1. **Johannes Wilhelm Anthonius**, f. 17 Jan. 1810 † 14 April 1891, *Kammerjunker, Generalmajor*, g. 8 Juli 1852 m. **Louise Ulrikke Mariane Hellesen**, f. 8 April 1833 † 17 Jan. 1897. Børn:
 - a. **Frederik Hans Walter**, f. 17 April 1853 † 31 Dec. 1918, *Oberst*, g. 1^o 18 Maj 1887 m. **Sofie Cathrine Vilhelmine Marie Dahlerup**, f. 6 Okt. 1854 † 20 Okt. 1890, 2^o 16 Febr. 1892 m. **Ludovica Gandil**, f. 30 Dec. 1857. [K.] Børn:
 - a. **Johannes Vilhelm**, f. 4 Marts 1888, cand. phil., Premierlieutenant,* Dyr læge, g. 1915, m. **Marie Kastrup**, f. 16 Maj 1891. [Pindal.] Børn:

Harbou.

- a) Birte Gerda Sofie, f. 19 April 1916.
- b) Jytte, f. 13 Aug. 1917.
- c) Helle, f. 3 Marts 1924.
- d) Frederik Hans Walter, f. 6 Febr. 1929.
- 2) Knud, f. 11 Juli 1889. [U. S. A.]
af 2. Ægteskab:
- 3) Sofie Elisabeth, f. 16 Maj 1893, g. 5 Juli 1918 m. Ingeniør Aage Theodor Rothenborg, f. 17 Okt. 1891. [K.]
- 4) Niels, f. 27 Jan. 1896, cand. jur., Dommerfuldmægtig. [Aarhus.]
- b. Helga Charlotte, f. 12 Okt. 1855, g. 6 Maj 1885 m. Stabslæge,* Blindeinstituttæge, Dr. med. h. c. Gordon Norrie (K.²D.M.) (M.T.Kfh.), f. 6 Maj 1855. [K.]
- c. Vilhelmine Ulrikke Alvida, f. 16 Dec. 1862. Læge, Raadmand,* Medlem af Bestyrelsen af den sjællandske Aandssvageanstalt, g. 23 Juni 1899 m. Etatsraad, Læge Hans Emil Emanuel Madsen Hoff, f. 18 Sept. 1844 † 14 Maj 1929. [Gilleleje.]
- 2. Fritz, f. 30 Jan. 1814 † 5 Marts 1862, Arkitekt, g. 15 Maj 1844 m. Judith Fritcher † 1862. Sønner:
 - a. James Bicknell, f. 11 Jan. 1852, Landmand, g. 29 Marts 1877 m. Helen Elespa Eldredge, f. 24 Aug. 1851 † 1928. [Macedon, Wayne Co., New York.] Børn:
 - 1) Lena Margaret, f. 6 Dec. 1878, g. 16 Marts 1898 m. William Albert Brownell, f. 30 Okt. 1876. [Macedon.]
 - 2) Emma Benetta, f. 27 Juli 1882, g. 10 Febr. 1904 m. Landmand Frank Arnold Diebold, f. 8 Juli 1883. [Macedon.]
 - 3) Benjamin Franklin, f. 22 Marts 1890, Landmand, g. 23 Okt. 1912 m. Ruth Jennie Ruther, f. 20 Okt. 1893. [Macedon.] Søn:
 - Herbert Walter, f. 9 Jan. 1914.
 - 4) Leora Mildred, f. 24 Okt. 1895, g. 4 Maj 1922 m. Leroy Leslie Airy, f. 1886 † 1932. [...]
 - b. George Washington, f. 14 Aug. 1858, Bogtrykker og Redaktør, g. 8 Juli 1880 m. Emma Bonebrake, f. 14 Febr. 1859 † 1931. [Kalifornien.] Børn:
 - 1) Georgia Winifred, f. 7 Aug. 1883, Stenograf. [Los Angeles.]
 - 2) Charles Harrison, f. 14 Maj 1886, Købmand. [Los Angeles.]
 - 3) Josephine Margareth, f. 1 Dec. 1891. [Los Angeles.]
- 3. Ernst Christian, f. 8 Dec. 1815 † 20 Dec. 1901, preuss. Landraad, g. 24 Maj 1855 m. Ulrike Julie Marie von Rosen, f. 10 Jan. 1829 † 23 April 1866. Børn:
 - a. Andreas Friedrich Wilhelm, f. 16 April 1856 † 20 Sept. 1914, preuss. Generallieutenant, g. 15 Juli 1896 m. Aemilia (Amy) Christiana Budd, f. 20 Juni 1860 (g. 1^o

Harbou.

- m. Forlagsboghandler Alfred Plötz, f. 10 Febr. 1853 † 4 Dec. 1893.) [Dortmund.] Sønner:
- 1) Sigismund Hans Walther Edg ar, f. 26 Febr. 1900, Lieutenant, Købmand (Pr.J.K.2.). [Dortmund.]
 - 2) Ar n o l d Hermann Karl Adolf, f. 8 Juni 1901, Gartner [Dortmund.]
 - 3) Adolf Eggert Helmut O t t o, f. 13 Juli 1903, Købmand. [Dortmund.]
- b. Sigismund Wilhelm Carl A d o l f, f. 23 Aug. 1857, preuss. Oberstlieutenant* (O.F.A.K.2.) (O.H.&F.4.) (Pr.J.1.) (Pr. J.K.2.) (Pr.Kr.3.) (Pr.r.K.3.) (Pr.R.Ø.4.), g. 1^o 5 Nov. 1887 m. Katharina Hegeler, f. 28 Aug. 1865 † 30 Sept. 1896, 2^o 20 Jan. 1899 m. C h a r l o t t e Dresler, f. 7 Juni 1878. [Itzehoe.]
- c. A n n e M a r i e Dorothea Helene, f. 21 Juli 1860, g. 12 Dec. 1888 m. Gehejmelegationsraad, Dr. jur. W a l t h e r Wever, f. 26 Juni 1859 † 17 Okt. 1922. [Steglitz.]
- d. Franz Alexander S i g i s m u n d, f. 21 Marts 1864 † 10 Febr. 1918, preuss. Kaptajn, g. 24 Aug. 1899 m. A l b e r t i n e Vogler, f. 21 Jan. 1872. [Berlin.]
- e. Selma Caroline S o p h i e, f. 15 Okt. 1865, Forfatterinde, Konventualinde i Slesvig Johanneskl. [Slesvig.]

Den yngre Linje

fik sin Adel konfirmeret ved Patenter af 10 Marts og 13 Aug. 1841.

- Friedrich (F r i t z) Nicolaus August Harbou^o til Gärtuna, f. 15 Febr. 1893 (Søn af tysk Konsul J e a n Nicolaus August Marius, f. 17 Jan. 1841 † 18 Juni 1903 og J o h a n n a Gertrud Wiencken, f. 1 Sept. 1852, g. 8 Juni 1875 † 5 Juni 1923), g. 2 April 1919 m. Sara Maria Amelie (M a j a) Pählman, f. 15 Dec. 1893. [Gärtuna Gaard, Østertälje.] Børn:
1. Fredrik H a n s - W a l t e r Magnus Nicolaus, f. 7 Febr. 1920.
 2. G ö r a n Otto August Christian, f. 19 Okt. 1922.
 3. A n n e - M a r i e Gertrud Elisabeth, f. 28 Sept. 1928.

Hauch.

Oberst Andreas Hauch blev adlet 31 Marts 1750.

Den ældre Linje.

Alfred Vilsoët Hauch,^o f. 13 April 1874 (Søn af Rektor A d a m Gottlob Oehlenschläger, f. 18 Sept. 1836 † 26 Dec. 1914), Skibsfører,* Direktør (M.f.D.R.), g. 1^o 27 Jan. 1912 m. V i l h e l m i n e Havlykke, f. 27 Jan. 1882, skilt 1924, 2^o 16 Juni 1933 m. P o u l i n e Thomine Poulsen, f. 20 Juni 1895. [K.]

Haugwitz Hardenberg Reventlow.

tion at 1 Okt. 1885 blev Greve Curt Ulrich Heinrich Haugwitz i Anledning af, at hans Hustru Lucie Caroline Amalie Adelheid Henriette Georgine Wilhelmine, født Prinsesse af Schön-aich-Carolath, havde tiltraadt Besiddelsen af Grevskabet Hardenberg-Reventlow, for sig og deres ægte agnatiske Descendenter optagen i den danske Grevestand under Navnet Haugwitz Hardenberg Reventlow og med det forenede Haugwitz'ske og Hardenberg-Reventlow'ske Vaaben (se Aarg. 1888).

Lensgreve Heinrich Curt Ludwig Erdmann Georg Haugwitz Hardenberg Reventlow^o, Friherre af Klein Obisch, til Hardenberg m. m. (det tidl. Grevskab H.) og til Majoratet Krappitz, f. 26 Aug. 1891 (Søn af preuss. Oberstltnt., Greve G e o r g Erdmann Carl Ferdinand, f. 8 Aug. 1848 † 11 Sept. 1897), cand. jur. [Hardenberg ved Sækkøbing.]

Søskende:

1. Greve G e o r g Lucian Curt Eberhardt Erdmann, f. 25 Aug. 1892. [Vöslau ved Wien.]
2. Greve Curt Heinrich Eberhard Erdmann Georg, f. 28 Sept. 1895. Forpagter (A.A.B.3.1) (Pr.J.K.1.2.) (S.A.3.1). [Rosenlund ved Sækkøbing.]
3. Comtesse A d e l h e i d Lucy Fredine Henriette Gabriele, f. 4 Maj 1897.

Moder:

Enkegrevinde G a b r i e l e Franziska Therese, født Schneider, f. 31 Jan. 1865, g. 12 Jan. 1889, Enke 11 Sept. 1897. [Vöslau ved Wien.]

Farbroder:

Greve E b e r h a r d Carl Paul Erdmann Emanuel, f. 21 Okt. 1850 † 20 Febr. 1931, preuss. Major, g. 17 Okt. 1883 m. Grevinde C a t i n k a Elisabeth Maximiliane Georgine von Pappenheim, f. 1 April 1859 † 4 Jan. 1906. Børn:

- 1 Comtesse Lucie Marie Ludovika Anastasia Adelheid Carola Hedwig, f. 24 Okt. 1884, Enke efter Kammerherre, Lensgreve Christian Einar Reventlow til Christianssæde og Brahetrolleborg m. m.
2. Greve Curt Ludwig Heinrich Georg Max Erdmann Eberhard, f. 24 Sept. 1885, cand. jur., preuss. Premierlieutenant* (Pr.J.K.1.), g. 29 Okt. 1910 m. Comtesse A n n e E r m e g a a r d Abela Reventlow, f. 3 Juli 1890. [Brænde-gaard ved Korinth.] Børn:
 - a. Comtesse Lucie Cathinka Christiane Julie, f. 13 Nov. 1911.
 - b. Greve E b e r h a r d Christian Erdmann, f. 9 Dec. 1916.
3. Comtesse A n a s t a s i a Adelheid Kathinka, f. 18 Juli 1887. [Korinth.]

Haxthausen.



Gammel Adelslægt fra Vestfalen, der i sin Hjemstavn kendes fra det 13. Aarh., men først i Slutningen af det 17. Aarh. kom til Danmark. — Maximilian Wilhelm »Baron af Haxthausen« blev ved Patent af 12 Juni 1776 naturaliseret som dansk Adel. — Børnene af Kammerherre, Herredstoged Christian Holger Ludvig Haxthausen optoges 8 Jan. 1880 og Børnene af Major Frederik Julius Haxthausen 24 Maj 1883 i den danske Adel. — Vaabenafbildning i Farver og udførlig Slægttavle, se Aarg. 1887.

Baronerne Haxthausen.

Baron Maximilian Frederik Haxthausen,^o f. 7 Sept. 1860 (Søn af Overintendant, cand. jur. Baron Carl Maximilian, f. 30 Okt. 1823 † 4 Juni 1883, og Octavia Tommerup, f. 29 April 1830, g. 5 Nov. 1857 † 17 Okt. 1901), Forstkandidat, Forstassistent* og Skovfoged* ved Kong Frederik VII's Stiftelse paa Jægerspris, g. 5 Okt. 1900 m. Ellen Strøm, f. 18 Marts 1873. [Dragbyhus ved Jægerspris.] Børn:

1. Baron Carl Maximilian Thorvald, f. 25 Sept. 1901, Student, Ejer af og Forstander for Havebrugsskolen »Skarridshus«, g. 3 Maj 1933 m. Julie Eskesen, f. 27 Juni 1905 † 3 Sept. 1933. [Skarridshus ved Jyderup.]
2. Baronesse Regitze Octavia Catharina, f. 13 Febr. 1904, g. 16 Nov. 1929 m. Ritmester, Kammerjunker Børge Dines Pontoppidan (R.*), f. 17 Jan. 1891. [K.]

Farbroder:

Baron Ove Ludvig Vilhelm, f. 10 Aug. 1837 † 4 Aug. 1906, Jagtjunker, Skovrider, g. 8 Maj 1875 m. Annette Angélique Caroline von Kauffmann, f. 4 Okt. 1849 † 17 Febr. 1905. Sønner:

1. Baron Vilhelm Maximilian, f. 4 April 1876, Kaptajn*, Kontrolofficer ved Hærens Laboratorium (R.*), g. 8 Okt. 1920 m. Birgitte Skeel, f. 14 Febr. 1893. [Ronnehus, Rungsted Kyst.] Børn:
 - a. Baron Ove Maximilian Elmerhaus, f. 30 Juli 1921.
 - b. Baron Otto Heinrich Maximilian, f. 3 Maj 1923.
 - c. Baronesse Elise Antoinette, f. 17 Okt. 1926.
2. Baron Frederik Charles, f. 9 Juni 1878 † 25 April 1931, Fabriksejer, tysk Konsul, g. 1^o 8 Jan. 1913 m. Andreea Johanne Poulina, født Bielefeldt, f. 5 Febr. 1874 † 23 April 1916 (hun g. 1^o m. Forlagsboghandler Christian Schønemann † 1909), 2^o 3 Aug. 1930 m. Indehaveren af Firmaet »Schønemann« Agnes, født Petersen, f. 21 Jan. 1887 (g. 1^o m. Grosserer Carl F. Jensen † 1928). [Nyborg.]

Haxthausen.

3. Baron **Heinrich Kauffmann** til Bangsbo, f. 23 Dec. 1886, Kammerjunker, Kaptajn i Nr. i Forst. ved 23 Batl. (R.*) (Fi.H.R.3.¹) (N.St.O.3.²) (S.Sv.3.²), g. 15 Aug. 1916 m. **Lilian Drost**, f. 24 Maj 1896 † 26 April 1933. [Bangsbo ved Frederikshavn.] Datter:
Baronesse **Fritze Dagmar Edle Angelique**, f. 8 Maj 1918. (Vallø.) [Bangsbo.]

Farfaders Broder:

Baron Johan Christian, f. 13 Jan. 1799 † 20 Maj 1866, Premierlieutenant, Postmester. Sønner:

1. Baron **Henrich Christian**, f. 4 Maj 1831 † 7 Febr. 1900, Generalmajor, g. 19 April 1861 m. **Thora Emilie Birch**, f. 23 Marts 1837 † 29 Nov. 1924. Børn:
- a. Baron **Henrik Sophus**, f. 4 Febr. 1864, Stifter af og Ærespræsident for den gensidige Hjælpeforening »Dansk Union« i Paris, Dansk Adelsforbunds Delegerede for Frankrig, Medlem af Repræsentantskabet for »Dansk Kirke i Paris«, Stifter af og Formand i Bestyrelsen for Foreningen »Danmarks Hus« i Kbhvn (R.*) (F.off.de l'instr.publ.) (F.Æ.L.5.) (F.Æ.M.1.), g. 1^o 9 Juli 1896 m. **Emma Louise Emilie Robert**, f. 8 Marts 1860, skilt 1912, 2^o 6 Febr. 1915 m. **Asta Kiørbo**, f. 6 Juni 1882. [91. Avenue des Ternes. Paris XVIIe.]
- b. Baron **August Guido**, f. 30 Sept. 1868, g. 30 Jan. 1899 m. **Aniceta Munoz de Andrés**, f. 20 Marts 1880. [Argentina.] Børn:
- 1) Baron **Augusto Christian**, f. 4 Dec. 1899, Landmand. [Argentina.]
- 2) Baron **Enrique Alejandro**, f. 6 Marts 1901, Forretningsmand, g. 20 Marts 1929 m. **Augustina Canosa Fernandez**. [Argentina.] Søn:
Baron **Enrique Fransesco**, f. 28 Jan. 1931.
- 3) Baronesse **Thora Maria**, f. 10 Juli 1902, g. 23 Maj 1921 m. **José Antonio Martines**, f. 19 Okt. 1897. [Argentina.]
- 4) Baronesse **Ida Josefa**, f. 30 Sept. 1904, g. 23 Juli 1927 m. **Pedro Fabio Miras**, f. 11 Maj 1904. [Argentina.]
- 5) Baronesse **Carmen Elisa**, f. 11 Sept. 1906, g. 19 Okt. 1929 m. **José Losada**. [Argentina.]
- c. Baronesse **Hermine (Minna)**, f. 14 Aug. 1870, g. 24 Nov. 1900 m. Gesandt*, Kaptajn*, Kammerjunker **Frits Cramer (K.²D.M.) (M.T.Kfh.)**, f. 22 Aug. 1869. [K.]
- d. Baron **Maximilian Elmerhaus**, f. 9 April 1872 † 15 Aug. 1910, Sparekassefuldmægtig, g. 1900 m. **Anna Cathrine Jensen**, f. 5 Juni 1869 (hun g. 1^o m. Skibsfører **Peter Jacobsen Topp** † 1894.) [Aalborg.] Børn:
- 1) Baron **Henrik Christian Maximilian Elmerhaus**, f. 3 Dec. 1900, Forvalter ved De danske Spritfabrikker,

Haxthausen.

- g. 24 Dec. 1924 m. *Emmy Karen Riisberg*, f. 28 Marts 1908. [Hobro.] Børn:
- a) *Baron Henrik Maximilian*, f. 28 Nov. 1925.
 - b) *Baronesse Ingelise*, f. 9 Nov. 1931.
- 2) *Baronesse Elisa Maria Cecilie*, f. 11 Maj 1902, Kontorassistent. (Thaarupgaard.) [Hobro.]
- 3) *Baron Eigil Elmerhaus*, f. 23 Sept. 1906, Forvalter ved de Smithske Jernstøberier og Maskinværksteder. [Aalborg].
- 4) *Baronesse Ilse Agnete*, f. 18 Marts 1909, g. 16 Okt. 1932 m. *Ingeniør Oscar Døring*, f. 6 April 1904. [K.]
2. *Baron Peter Maximilian*, f. 18 Aug. 1841 † 9 Dec. 1885, cand. jur., g. 24 Okt. 1878 m. *Marie Caroline von Lowzow*, f. 8 Jan. 1859 † 10 Febr. 1891. Søn:
- Baron Aage*, f. 18 Dec. 1879, Ingeniør, g. 16 Marts 1910 m. *Johanne Glahn*, f. 27 Aug. 1882. [K.] Søn:
- Baron Helge Regnar Maximilian*, f. 21 Marts 1911, stud. pharm. [K.]

Den ældre adelige Linje.

- Carl Rudolf Vilhelm Haxthausen*,^o f. 6 April 1893 (Søn af Kontorchef *Frederik Vilhelm August*, f. 12 Okt. 1846 † 22 Okt. 1922, og *Emma Lillieschiold*, f. 28 Maj 1860, g. 3 Maj 1892 † 28 Jan. 1921), Kasserer i Privatbanken, g. 23 Aug. 1919 m. *Eise Josephine Lange*, f. 9 Aug. 1895. [K.] Børn:
1. *Bodil Emma Elisabeth*, f. 21 Sept. 1920.
 2. *Christian Frederik*, f. 9 Aug. 1922.

Farfader:

- Christian Ludvig*, f. 18 Sept. 1801 † 2 Nov. 1860, Kammerherre, Herredsstoged, g. 6 Maj 1836 m. *Emma Ottilie Lillieschiold*, f. 25 April 1817 † 30 Aug. 1867. Børn:
1. *Christian Holger Ludvig*, f. 4 Maj 1844 † 1 April 1909, Kaffehandler, g. 15 April 1885 m. *Christiane Lillieschiold*, f. 1 Juni 1861 † 2 Sept. 1887. Datter:
Emmy f. 5 Jan. 1886, g. 30 Jan. 1912 m. Ingeniør ved Københavns Elektricitetsværkers Ingeniørkontor, Redaktør af »Dansk Skytte-Tidende«, cand. polyt. *Poul Gerlow*, f. 19 Aug. 1881. [K.]
 2. *Alfred Johannes Emil*, f. 10 Sept. 1848 † 17 Febr. 1926, Oberst, Udskrivningschef, g. 15 Juli 1882 m. *Anna Mathilde Bauditz*, f. 18 Febr. 1858. [K.] Børn:
 - a. *Emma Margrethe*, f. 14 Dec. 1884, g. 23 Jan. 1914 m. Grosserer *Hans Skott*, f. 3 Okt. 1861. [K.]
 - b. *Johannes Emil*, f. 13 Dec. 1889, Kontorchef i Privatbanken, g. 13 Okt. 1921 m. *Marie Bentzen*, f. 18 Febr. 1899. [K.] Børn:
 - 1) *Henrik Holger*, f. 23 Dec. 1922.
 - 2) *Vibeke Annette*, f. 17 April 1927.

Haxthausen.

- c. **Einar**, f. 6 Maj 1895, cand. polyt., Ingeniør ved Statsbanerne, g. 24 Okt. 1924 m. **Vera Ørnfelt**, f. 14 Nov. 1895. [K.] Datter:
Vivea, f. 20 Febr. 1929.
3. **Olga Sophie**, f. 29 Maj 1850, g. 6 Nov. 1873 m. Provst **Peter Guillamore Hansen**, f. 11 Sept. 1841 † 10 Aug. 1930. [Ordrup.]

Den yngre adelige Linje.

Carl Vilhelm Haxthausen, f. 11 Sept. 1911 (Søn af Kontorchef i Udenrigsministeriet, Ritmester, Legationsraad **Christian Frederik**, f. 21 Juli 1887 † 11 Juli 1932 og **Selma Margrethe Kragelund**, f. 28 Febr. 1888, g. 11 Okt. 1910, skilt). [K.]

Broder:

af *Faderens 2. Ægteskab* (se nedenfor):
Ove, f. 7 Okt. 1924.

Faders Enke:

Alix Brønnum, født **Scavenius**, f. 13 Maj 1902, g. 25 Okt. 1923, Enke 11 Juli 1932.

Farfader:

Hans Peter Christian, f. 6 Sept. 1850 † 9 Aug. 1922, Maskinfabrikant, g. 15 Nov. 1882 m. **Andrea (Anny) Catharina Georgia Klein**, f. 8 Jan. 1859 † 29 Aug. 1903. Døtre:
1. **Ellen Marie**, f. 30 Nov. 1883, overord. Stiftsdame i Vallø. [K.]
2. **Ingeborg Rigmor**, f. 1 Sept. 1898. [K.]

Farfaders Fader:

Frederik Julius, f. 3 Aug. 1817 † 31 Maj 1867, Major, g. 28 Nov. 1849 m. **Anna Kirstine Bodil Lydia Hellfach**, f. 17 Juli 1828 † 9 Dec. 1891. Sønner:

1. **Christian Frederik**, f. 16 Sept. 1855 † 9 April 1914, Borgmester, g. 22 Maj 1885 m. **Ida Rosen**, f. 24 Maj 1859. [K.] Børn:

a. **Else Rosen**, f. 2 Juli 1891, g. 1^o m. **Frederik Scavenius** til Gjorslev, 2^o 6 Febr. 1927 m. **Godsejer Julius Valdemar Noël** til Juulskov, f. 1 Juni 1870. [Juulskov ved Refsvindinge.]

b. **Holger Rosen**, f. 30 Okt. 1892, Dr. med., Professor ved Kbhvns. Universitet, Overlæge ved Rigshospitalet, g. 4 Dec. 1926 m. **Comtesse Else Ahlefeldt-Laurvig**, f. 15 April 1898. [K.] Sønner:

1) **Henrik**, f. 10. Sept. 1927.

2) **Christian Ulrik**, f. 16 Juni 1930.

2. **Arnold Maximilian**, f. 19 April 1862 † 2 Juni 1922, Hovedkasserer ved *Bryggeriet Carlsberg*, g. 11 Maj 1895 m.

Haxthausen.

- Sigrid Anna Louise Christiansen, f. 22 Nov. 1875. [K.]
Børn:
a. Inger Nathalie, f. 25 Nov. 1898. (Vallø.) [K.]
b. Gunnar Maximilian, f. 4 Marts 1900, Assistent i Østif-
ternes Kreditforening.
c. Kirsten, f. 23 Febr. 1910. (Vallø.) [K.]

Hedemann.



*Brunsvig-lyneborgsk Regerings- og Hof-
raad Ernst Christian Hedemann af en gam-
mel nedersachsisk og liflandsk Slægt op-
toges ved Patent af 29 Marts 1689 i den
tyske Rigsadel. — Naturalisationspatenter
af 28 Nov. 1873 (I., II. og III. Linje) og af
8 Juni 1840 (IV. Linje). — Vaabenafbildning
i Farver og udførlig Stamtavle, se Aarg.
1898.*

En Del af Slægtens Medlemmer skriver sig von Hedemann.

I. Linje.

Otto Edvard Hedemann, f. 28 April 1887 (Søn af Korre-
spondent ved det agronomiske Departement i Rusland, Ma-
gnus Johan, f. 7 Maj 1850 † 22 Marts 1918.) [Polen.]

Broder:

Vladislav Anton, f. 9 Okt. 1888. [Polen.]

Moder:

Hedvig, født Andreszewska, f. 27 Juni 1866, g. 4 Maj
1886, Enke 22 Marts 1918. [Polen.]

Farfader:

Otto Bernhard, f. 3 Juni 1811 † 17 Marts 1883, g. 8 Nov.
1837 m. Vilhelmine Dorothea Alexanders, f. 25 Jan. 1819, skilt
1846 † 15 Marts 1865. Søn:

Otto Vilhelm, f. 29 Marts 1838 † 20 Nov. 1916, Fabriks-
bestyrer, g. 7 Dec. 1873 m. Emilie Christine Marie Hen-
driksen, f. 2 Juni 1848. [K.]

Farfaders Brødre:

1. Christian Frederik, f. 10 April 1814 † 6 Jan. 1863, Kap-
tajnlieutenant, g. 1 Nov. 1851 m. Margarethe Vilhel-
mine Sophie Hedemann, f. 19 April 1829 † 22 Jan. 1918.
Børn:

a. Hans Christel, f. 13 Sept. 1852, Klasselotterikollek-
tør, g. 18 Febr. 1881 m. Dorothea Columba Gjerulff,
f. 20 Okt. 1858 † 1 Jan. 1933. [K.] Datter:

Hedemann.

- Ingeborg, f. 15 Juli 1883, g. 31 Maj 1921 m. Advokat Sophus Julius (Julio) Grandjean, f. 8 Dec. 1881. [K.]
- b. Marie Margrethe Antoinette Nancy,^o f. 5 Dec. 1855, Konventualinde i Roskilde adelige Jomfrukloster. (Slesvig Johanneskl.) [Roskilde.]
2. Anton Rudolph, f. 10 Okt. 1816 † 24 April 1897, Kammerherre, Kontreadmiral, g. 22 Nov. 1857 m. Johanne Thecla Oda Eugenie (Jenny) von Berenhorst, f. 2 Dec. 1836 † 5 Jan. 1890. Børn:
- a. Georg Friedrich Hugo, f. 21 Juni 1860 † 1 Febr. 1922, Skovrider, g. 30 Dec. 1891 m. Ellen Marie Henriette Heger, f. 7 Febr. 1866. [Roskilde.] Døtre:
- 1) Edele Elisabeth Eugenie, f. 6 Maj 1893, g. 24 Sept. 1920 m. Kaptajn af Fodf. Erik Christian Emanuel Holst, f. 23 April 1893. [Tønder.]
 - 2) Inge, f. 20 Juni 1895, Konventualinde i Roskilde adelige Jomfrukloster.
- b. Louise,^o f. 16 Sept. 1865, g. m. Ingeniør, Kammerjunker Holger Neergaard.
- c. Carl Maximilian, f. 6 Aug. 1873, Sagfører, g. 10 Okt. 1900 m. Maria Josefina Guassoni, f. 1 Jan. 1883. [Corrientes, Argentina.] Børn:
- 1) Juan Carlos, f. 17 Nov. 1902, g. 7 Jan. 1927 m. Dolores Clarisa Monzo Cabral. [Argentina.] Døtre:
 - a) Maria Gabriela, f. 21 Okt. 1927.
 - b) Estela Susana, f. 16 Sept. 1929.
 - c) Maria Alicia, f. 16 Nov. 1931.
 - 2) Maria Luisa, f. 24 Marts 1905, g. 15 Juli 1926 m. Notar German Antonio Trim. [Argentina.]
 - 3) Marie Estela, f. 25 April 1910, g. 8 Okt. 1931 m. Ingeniør Horacio Melo. [Argentina.]

II. Linje.

- Carl Georg Harald Hedemann,^o f. 5 Juli 1865 (Søn af Generallieutenant, Kammerherre Marius Sophus Frederik, f. 21 Jan. 1836 † 24 Juni 1903 af dennes 1. Ægteskab 27 Sept. 1861 m. Sophie Charlotte Johanne Baggesen, f. 24 Febr. 1835 † 20 Okt. 1883, han gift 2^o 1 Sept. 1885 m. Anna Frederikke Petersen, f. 14 Sept. 1835 † 21 Okt. 1923), Kaptajn* af Marinen, Ingeniør, Bestyrer* af Søværnets Bygningsvæsen, Direktør* for Søværnets Alderdomsbolig. Revisor i A/S Smith, Mygind & Hüttemeier (K.²D.M.) (H.H.T.) (Gr. Fr.5.) (R.St.A.3.), g. 6 Juni 1889 m. Olivia Elben, f. 5 Febr. 1866 [K.] Børn:
1. Frederik Johan, f. 11 Juni 1890, Assurandør, Medlem af Bestyrelsen for Hvilehjemmet »Caritas« og for Juleuddelingen af 1867, Chef for Centalkontoret for Juleuddelingen i Kbhvn., Revisor for Foren. af Forsikringsakkvisitører. (Bulgr.K.2.), g. 11 Sept. 1917 m. Baronesse Alix Sigrid Lillie Lerche, f. 10 Nov. 1894. [Hellerup.] Børn:

Hedemann.

- a. Carry Sophie, f. 8 Aug. 1918. (Vallø.)
- b. Claus Carl Christian, f. 23 Jan. 1921.
- c. Carsten Peter Ole Verner, f. 4 April 1925.
- 2. Lily, f. 6 Aug. 1892, Konventualinde i Gisselfeld og Roskilde adelige Jomfruklostre. [K.]
- 3. Helge, f. 9 Maj 1894, Proprietær,* g. 9 Juli 1918 m. Rigmor Elisabeth Rønne-Lotz, f. 23 Juli 1893. [Lille-rød.] Døtre:
 - a. Aase, f. 28 Febr. 1920.
 - b. Tove, f. 24 April 1921.
- 4. Estrid, f. 23 Okt. 1895, Konventualinde i Roskilde adelige Jomfrukloster. [K.]
- 5. Vagn, f. 29 Marts 1901, Koncertsanger. [K.]

Søskende:

af Faderens 1. Ægteskab:

- 1. Christian August, f. 24 Juli 1862 † 1 Jan. 1930, Oberstlieutenant af Fodf., statsautoriseret Revisor, g. 22 Nov. 1888 m. Fanny Elben, f. 8 Aug. 1864. [K.] Datter:
 - Sophie, f. 21 Sept. 1889, g. 26 Maj 1911 m. Godsejer Hans Wissing Ehnhuus, f. 28 April 1878. [Seinhuus ved Klippinge.]
- 2. Holger Marius, f. 29 Jan. 1867 † 6 Okt. 1928, Oberstlieutenant af Fodf., Formand for Dansk Stenografisk Forening, g. 25 Maj 1893 m. Ellen Regine Sophie Nissen, f. 9 Marts 1867. [Hellerup.] Børn:
 - a. Carla, f. 27 Okt. 1894, g. 29 Nov. 1924 m. uds. britisk Vicekonsul Henry Francis Chester Walsh, f. 10 Maj 1891. [Batavia.]
 - b. Erik Marius, f. 4 Marts 1901, cand. polit., Revisor, g. 14 Maj 1932 m. Ida Jessen, f. 28 Juni 1902. [Hellerup.]
- 3. Paul Hans Immanuel, f. 20 Juni 1870, cand. theol. & mag., Pastor emer., Forfatter [K.], g. 19 Juli 1900 m. Gerda Cæcilia Hansen, f. 21 Juni 1878, skilt. [Dalby.] Børn:
 - a. Helga, f. 11 Okt. 1901, g. 21 Sept. 1928 m. Gaardejer Einar Jørgen Krap Johansen, f. 4 Maj 1904. [Harte ved Kolding.]
 - b. Hugo, f. 9 Juni 1903, Mejeriejer, g. 3 Aug. 1931 m. Margrethe Knudsen, f. 28 Aug. 1907. [Bornholm.] Datter:
 - Ingeborg, f. 23 Maj 1932.
 - c. Gunnar, f. 24 Marts 1906. [Vordingborg.]
 - d. Bent, f. 21 Febr. 1907. [K.]
 - e. Thora, f. 31 Marts 1910, g. 14 Nov. 1930 m. Gaardejer Hans Peter Mortensen, f. 16 Maj 1896. [Ødis-Bramdrup.]
 - f. Gerda Cæcilie, f. 25 Sept. 1911.
 - g. Paul, f. 15 Maj 1915.
- 4. Sophie Charlotte, f. 22 Jan. 1876, Klasselotterikollektrice, g. 25 April 1900 m. Premierlieutenant Ove Frederik Alexander Gedde, f. 25 April 1871 † 11 Marts 1906. [Hillerød.]

Hedemann.

Farbrødre:

1. *Johan Christopher Georg*, f. 29 Dec. 1825 † 28 Febr. 1901, Generalmajor, g. 6 Jan. 1849 m. *Maria Julie Frederikke Marcher*, f. 22 Okt. 1823 † 7 April 1900. Børn:
 - a. *Hans Theodor*, f. 24 Febr. 1850 † 17 Nov. 1917 Kommandør, fung. Departementsdirektør i Marineministeriet, g. 5 April 1878 m. *Elisabeth Henriette (Henny) Riise*, f. 18 Maj 1858 † 3 Juli 1930. Døtre:
 - 1) *Ellen*, f. 22 Sept. 1879, Koncertsangerinde, g. 1^o 2 Marts 1900 m. Kaptajn i Flaaden *Herman Münter*, f. 23 Okt. 1874 † 27 Juli 1915, 2^o 5 Febr. 1927 m. Ingeniør, cand. polyt. *Jes Andreas Pilegaard Jessen*, f. 28 Juli 1886. [K.]
 - 2) *Olgå*, f. 19 Febr. 1882 [K.], g. 10 Sept. 1908 m. Ingeniør *Emile Gauguin*, f. 31 Aug. 1874, separ. [Amerika.]
 - b. *Marie Louise*, f. 26 Dec. 1853, g. 26 Okt. 1882 m. Apoteker *Johannes Schönberg Baagøe*, f. 5 Dec. 1838 † 13 Dec. 1905. [K.]
 - c. *Charlotte Margrethe*, f. 3 Maj 1858, g. 28 Okt. 1882 m. Apotheker* *Karl Krabbe Riise (R.*)*, f. 28 Okt. 1851. [K.]
 - d. *Johanne Sophie Betty*, f. 3 Juni 1860, g. 20 Febr. 1892 m. Apotheker *Otto Anders Sandberg*, f. 24 Maj 1859 † 16 Juni 1925. [K.]
2. *Christian Carl Frederik*, f. 22 Aug. 1832 † 17 Febr. 1916, Kammerherre, g. 5 Maj 1856 m. *Mathilde Eleonore Kiellerup*, f. 16 Febr. 1835 † 11 Jan. 1920. Døtre:
 - a. *Fanny Eleonore*, f. 30 Marts 1860, g. 3 Maj 1882 m. Kommandør Rórd *Regnar Johannes Hammer*, f. 25 Febr. 1855 † 16 Maj 1930. [K.]
 - b. *Mathilde (Tilly) Charlotte Almira*, f. 6 Maj 1867, g. 3 Dec. 1890 m. Stiftamtmand* over Kbhvn.s og Roskilde Stifter, Amtmand* over Kbhvn.s Amt, Minister*, Kammerherre *Christian Emil Anker Ammentorp (K.†D.M.) (F.M.I.)*, f. 8 Okt. 1862. [K.]
 - c. *Emmy*, f. 8 Dec. 1868, overord. Stiftsdame i Vallø. [K.]

III. Linje.

Oscar Hedemann, f. 26 April 1885 (Søn af *Adolph Emil*, f. 11 Dec. 1856 † 14 Dec. 1919), Tømrermester, g. 1^o 18 April 1912 m. *Kathrine Hansen*, f. 8 Maj 18.. † 8 Maj 1913, 2^o 5 April 1916 m. *Nellie Petersen*. [Californien, U.S.A.] Børn:

af 1. Ægteskab:

1. *Kai*, f. 1 April 1913.

af 2. Ægteskab:

2. *Anita*, f. 6 Jan. 1919.

Hedemann.

Søskende:

1. *Johanne Judithe*, f. 20 Febr. 1884, g. 12 Maj 1911 m. Handelsrejsende Karl Henrik Mogensen. [Aars.]
2. *Arnold Leopold*, f. 31 Marts 1887 † 22 Nov. 1918, *Forvalter*, g. 4 Sept. 1907 m. Kathrine Petersen, f. 18 Nov. 1885. [Langaa.] Børn:
 - a. *Oskar*, f. 3 Juli 1908.
 - b. *Adolf Emil*, f. 22 Okt. 1909.
 - c. *Oluf*, f. 17 Okt. 1910.
 - d. *Leo*, f. 23 Juli 1913.
 - e. *Kai*, f. 31 Maj 1915.
 - f. *Yelva Judith*, f. 19 Nov. 1916.
 - g. *Erik*, f. 28 Jan. 1918.
3. *Jens Emil*, f. 30 Marts 1889, Tømrermester, g. 7 Juni 1912 m. *Nicoline Nielsen*, f. 21 Sept. 1888. [Iowa, U.S.A.] Børn:
 - a. *Henny*, f. 15 Aug. 1913.
 - b. *Margaretha*, f. 22 Okt. 1914.
 - c. *Viola*, f. 22 Okt. 1914.
4. *Hans Christian*, f. 19 Marts 1891, Skibskok. [Argentina.]
5. *Anna Marie*, f. 26 Juli 1894, g. 23 Maj 1922 m. Proprietær *Hans Peter Hansen*,^o f. 24 Dec. 1885. [Bjergagerhougaard ved Odder.]

Moder:

Bodil Marie, født *Jensen*, f. 4 Sept. 1855, g. 6 April 1883, Enke 14 Dec. 1919. [Langaa.]

Farfader:

Erik Oskar Julius til Østergaard, f. 1 April 1834 † 17 April 1896, g. 5 Marts 1856 m. *Johanne Louise Judithe Wendelboe*, f. 5 Nov. 1832 † 16 Sept. 1901. Datter:
Olga Cecilie, f. 1 Juni 1864, Enke efter Kammerherre, Greve *Vilhelm Schulin*. [Charlottenlund.]

Farfaders Broder:

Ernst Emil, f. 3 Marts 1843 † 8 Nov. 1915, *Kammerjunker*, g. 1^o 19 Marts 1869 m. *Elna Margaretha Charlotte Buchwald*, f. 14 Jan. 1842, skilt † 22 Dec. 1918. 2^o 24 Nov. 1911 m. *Christine Margrethe Petersen*, f. 25 Juni 1883. [K.] Børn:

af 1. Ægteskab:

1. *Ernst Emil Rosenørn*, f. 19 Febr. 1870, Lieutenant,* Gros-serer, g. 1^o 22 Sept. 1898 m. *Cordula Amalia Obrecht*, f. 8 Juni 1868, skilt, 2^o 23 Okt. 1915 m. *Carin von Reiss*, f. 19 Juli 1871. [Paris.]
2. *Fritze Henny Margarethe til Benzon*,^o f. 19 Aug. 1874, Enke efter Stamhusbesidder *Sigismund Mylius-Benzon*.
3. *Johan Oscar Buchwald*, f. 23 Maj 1880, Købmand, g. Nov. 1919 m. *Katharine van Ried*, f. 26 Aug. 1888. [Weyoming, U.S.A.]

Hedemann.

IV. Linje.

Uddød paa Mandslinjen 8 Marts 1909.

Elisabeth Helga Dorothea Hedemann, f. 17 Marts 1872 (Datter af hannoveransk Kaptajn, preuss. Amtsanwalt Carl Christian Anton, f. 26 Nov. 1837 † 8 Marts 1909 og Anna Rosine Vilhelmine (Minna) Lund, f. 17 Sept. 1844, g. 21 Sept. 1861 † 2 Febr. 1910), g. 26 Okt. 1901 m. Ludwig Friedrich Carl Rudolph, f. 13 Sept. 1879. [Wandsbeck ved Hamborg.]

Hegermann-Lindencrone.

Generallieutenant, Kammerherre Johan Henrik Hegermann adledes ved Patent af 2 Maj 1818 med Navnet Hegermann-Lindencrone.

Cai Ditlev Hegermann-Lindencrone, f. 21 Okt. 1881 (Søn af Gehejmekonferensraad, Kammerherre, Gesandt Johan Henrik, f. 21 Juli 1838 † 8 Dec. 1918 og Anna Lillie, født Greenough, f. 18 Juni 1844, g. 21 Okt. 1875 † 17 Marts 1928, g. 1^o m. Charles Moulton † 1872), Kontorchef i Undervisningsministeriet (R.*) (P.Ch.3.) (P.S.&L.3.), g. 24 April 1907 m. Emma Dorothea Poulsen, f. 19 April 1882. [K.] Børn:

1. Vibeke, f. 30 Juli 1913.
2. Johan Henrik, f. 22 Juni 1924.

Søster:

Frederikke Harriet Lillie, f. 3 Okt. 1876, g. 21 Jan. 1909 m. græsk Generalkonsul, Grosserer Poul Erik Holm, f. 3 April 1874. [Dalsborg ved Snekkersten.]

Farfader:

Cai Ditlev, f. 17 Maj 1807 † 22 Dec. 1893, Kammerherre Generallieutenant, g. m. Elise Andrea Frederikke Caroline du Puy, f. 9 Aug. 1908 † 9 Jan. 1892. Søn:

Johan Frederik (Fritz),^o f. 17 Dec. 1840, Kammerherre Generalmajor,* Adjutant* hos Kong Christian IX, Æresøverste i »Selskabet de danske Forsvarsbrødre«, Æresmedlem af Foreningen til den ædle Hesteavl's Fremme, af 4 Dragon-Reg.'s Forening og af Laaland-Falsters Rytterforening, af Fællesbestyrelsen for den af Hærens faste Embedsmænd oprettede Understøttelsesforening samt af Kbhvns. Philatelistklub. Ærespræsident i Gardehusarforeningen i Kbhvn (S.K.*D.M.) (E.M.2.) (Gb.E.T.) (C.IX.M.T.) (C.IX.M.M.) (B.Kr.1.) (B.Z.L.3.) (F.Æ.L.3.) (Gr.Fr.4.) (L.E.Kr.2.) (N.St.O.1.) (Pr.Kr.2.) (Pr.R.Ø.2.*) (R.St.A.1.) (R.St.A.2. i Brill.) (S.Kr.2.) (S.M.5.O.) (S.Sv.1.), g. 29 Juni 1866 m. Baronesse Juliane (Julie) Mathilde Caroline Wedel Jarlsberg, f. 17 April 1847 † 11 April 1895. [K.] Børn:

Hegermann-Lindenchrone.

- a. *Johan Hermann*, f. 15 Jan. 1872 † 2 Febr. 1929, *Kammerjunker, Ritmester*, g. 14 Juni 1905 m. *Angela Maria Josepha Bernardina Agnes Elisabeth Berling*, f. 20 Maj 1885. [K.] Børn:
1) *Knud Erik Alexander Berling*, f. 21 Dec. 1907. [Paris.]
2) *Juliane Margarit Signe Eudoxie Polly Berling*, f. 24 Okt. 1912.
- b. *Polly Frederikke Lillie*, f. 25 Sept. 1875, g. 4 Nov. 1896 m. *Besidder af det Collet'ske Fideikommis, Kammerherre, Hofjægermester cand. polit. Holger Peter Harald Collet til Lundbygaard og Rønnebæksholm samt Katholm (R.*D.M.)*, f. 28 Aug. 1864. [Gl. Køgegaard ved Køge.]

Farfaders Brøder:

Diderik William, f. 23 April 1817 † 5 Okt. 1885, *Kammerjunker, Oberst*, g. 19 Juli 1855 m. *Amalie Vilhelmine Sehested*, f. 25 Juni 1831 † 19 Febr. 1928. Døtre:

1. *Louise Vilhelmine Bolette*, f. 7 Juni 1856. Klosterfrøken i Vemmetofte. [K.]
2. *Johanne Justine*, f. 3 Juli 1858. Klosterfrøken i Vemmetofte. [K.]
3. *Effie Frederikke Nicoline Octavia*, f. 27 Aug. 1860, *Malerinde (F. off. de l'instr. publ.)*, Klosterfrøken i Vemmetofte. [K.]

Heintze.*

Kammerherre Josias Friedrich Ernst von Heintze til Nienendorff og Reecke af en Adelslægt fra Liegnitz, hvis Adel Kejseren 9 Jan. 1805 havde stadfæstet, blev ved Patent af 31 Dec. 1845 optaget i den danske friherrelige Stand med Rang som Lensbesidder.

Se »Danmarks Adels Aarbog«, 1924 og »Gothaisches genealogisches Taschenbuch der freiherrlichen Häuser«.

Herbst.

Kontreadmiral Adolph Tobias Herbst blev ved Patent af 9 Marts 1820 optagen i den danske Adelsstand.

Christian Michael Johannes Herbst, f. 16 Dec. 1919 (Søn af Ingeniør, cand. polyt. *Peter Vilhelm Adolph Aage*, f. 4 April 1884 † 31 Okt. 1931). [Holte].

Søskende:

1. *Agnes Elisa Gertrud*, f. 15 Juni 1921.
2. *Merete Hedvig Michelle*, f. 4 Nov. 1923.

Herbst.

Moder:

Elisabeth Klara Perpetua, født *Wagener*, f. 8 April 1893, g. 4 Juli 1918, Enke 31 Okt. 1931. [Holte.]

Farfader:

Christian Adolph Tobias, f. 30 Marts 1846 † 3 Marts 1923, *Grosserer*, g. 30 Okt. 1877 m. *Anna Elisa Albertine Aubertin*, f. 13 Febr. 1858 † 1 Jan. 1917. Børn:

1. *Margarite Cathrine Elise*, f. 1 Nov. 1881, g. 18 Febr. 1911 m. *Eduard Anton von Magnus* til Seltinghof, f. 5 Sept. 1883. [Seltinghof ved Marienburg i Lifland.]
2. *Ove Conrad*, f. 23 Febr. 1886, optisk Instrumentmager, g. 20 Juni 1928 m. *Carla Justesen*, f. 27 Marts 1906. [Aalborg.] Døtre:
 - a. *Inger Margrete*, f. 12 Okt. 1928.
 - b. *Birgit*, f. 2 Sept. 1930.
3. *Rigmor*, f. 25 April 1888, cand. med., g. 9 Sept. 1909 m. *Constantin Woldemar von Magnus* til Ottenhof-Kaule, f. 24 Dec. 1887, skilt. [K.]
4. *Kaj Tobias*, f. 30 Aug. 1891, cand. polyt., Laboratorieforsker ved Statsbanerne; g. 10 Juni 1927 m. *Mary Henriette Andersen-Brock*, f. 10 Juli 1893. [Aarhus.] Søn:
Torben Kaj, f. 17 April 1931.

Farfaders Broder:

Peter Michael, f. 4 Juni 1849 † 7 Juli 1930, *Kammerherre*, *Oberst*, g. 1^o 2 Okt. 1874 m. *Elisabeth Margrethe Rames*, f. 19 April 1853 † 12 Nov. 1897, 2^o 30 Marts 1900 m. *Marie Ingerslev*, født *Billow*, f. 14 Jan. 1858 † 28 Maj 1902 (hun g. 1^o m. *Forpagter, Forstkandidat Christen Martin Vit tus Petersen* † 1890). Datter:

af 1. Ægteskab:

Olga Petra Rames, f. 22 Nov. 1885, g. 1^o 19 Marts 1910 m. *Læge Viggo Lund*, skilt, 2^o 19 Marts 1920 m. *Overlæge, Dr. med. Jens Einar Meulengracht*, f. 7 April 1887. [K.]

Farfaders Farbroder:

Christian Frederik, f. 7 April 1818 † 1 Juli 1911, *Konferensraad*, *Museumsdirektør*, g. 20 Marts 1860 m. *Ophelia Sophie Christiane Annette Christine Gerstenberg-Rosted*, f. 24 Maj 1838 † 22 Febr. 1921. Døtre:

1. *Michelle*, f. 31 Dec. 1861. (Vemmetofte.) [K.]
2. *Christiane Andrea*, f. 7 April 1864. (Vemmetofte.) [K.]

von Hielmcrone.*

Krigsraad Hans Adolph Hæg til *Herningsholm* blev den 19 Aug. 1757 adlet med Navnet von *Hielmcrone*. *Vaabenbeskrivelse*, se *Aarg.* 1891.

Emil August von Hielmcrone,^o f. 7 Okt. 1877 (Søn af *Regnskabschef Adolph Friedrich Christian*, f. 14 Sept. 1850 † 23 Maj 1917 og *Emilie Bertha Josephine Sophie Gross-*

von Hielmcrone.

ner, f. 30 Aug. 1856 † 18 April 1925), Advokat og Notar (Pr. J.K.2.), g. 17 Sept. 1908 m. Minna Berta Albertine Heimreich, f. 25 Dec. 1872. [Flensborg.] Børn:

1. Lotte-Liese, f. 10 Juli 1909.
2. Hans Adolph Christian, f. 30 Aug. 1910.
3. Karl Albert, f. 29 Dec. 1911.
4. Max Jürgen, f. 13 Juni 1913.

Søskende:

1. Anna Catharina, f. 18 Okt. 1879, g. 1 Okt. 1901 m. Dr. med. Andreas Ries, f. 26 Dec. 1869. [Flensborg.]
2. Carl Adolph, f. 23 Nov. 1882 † Nov 1914, Bryggerlejer, g. 16 Nov. 1912 m. Marie Cathrine Henriette van Dorp, f. 16 Sept. 1890. [Kellinghusen.] Datter:
Ursula Susanne, f. 4 Nov. 1913.
3. Martha Ida Christine, f. 17 Febr. 1886. [Altona.]
4. Hans Adolph, f. 21 Nov. 1892, Købmand. [Altona.]
5. Charlotte Maria Bertha, f. 16 April 1897. [Altona.]

von Hobe.*

Af den gamle meklenborgske Slægt von Hobe, af hvilken en uddød Linje har været bosat i Danmark i 16. Aarh., blev General Ludvig Levin von Hobe naturaliseret 29 Febr. 1776. Hans Sønneson, Ritmester Levin Ludvig Christian Leopold von Hobe, Besidder af Fideikommisgodset Gelting, blev tilligemed dem af hans Descendenter, hvem Gelting i Tidens Løb tilfalder, ved Resol. af 19 Okt. 1821 og Patent af 14 Maj 1828 optagen i den danske Friherrestand med Navnet Hobe-Geltingen. En preussisk Stadfæstelse herpaa skal hjemle Besidderen Navnet von Hobe-Geltingen.

Se »Danmarks Adels Aarvog«, 1924 og »Gothaisches genealogisches Taschenbuch der freiherrlichen Häuser«.

Hoff.

En böhmisk Adelslægt, af hvilken Hans Wentzel Hoff i det 17. Aarh. indkom til Danmark. Hans Afkom blev naturaliseret ved Patent af 29 Juni 1778.

Ejner Gerhard Tetens Hoff, f. 15 Febr. 1881 (Søn af Pastor Henrik Muhle, f. 17 Juli 1849 † 25 Juni 1928 og Hansine Henriette Tetens, f. 21 Nov. 1843, g. 26 Sept. 1876 † 29 Nov. 1919), cand. theol., ordineret som Præst i Folkekirken, Missionær, g. 1 Dec. 1908 m. Estrid Lauritzen, f. 17 Febr. 1871. [Lemberg, Galizien.]

Søstre:

1. Ane Marie (Maja), Birgitte, f. 16 Febr. 1883, g. 1 Okt. 1903 m. Sognepræst Axel Høyrup, f. 11 Juni 1872. [Ørlev.]

Hoff.

2. **Elisabeth Kathrine**, f. 3 Juni 1887, g. 25 Juli 1914 m. Arkitekt **Carl Møller**, f. 22 Marts 1887. [Roskilde.]

Farbrødre:

1. **Malthe Sehested**, f. 1 Febr. 1845 † 5 Okt. 1882, *Koffardikaptajn*, g. (kirkelig viet 28 Marts 1882) m. **Anna Margrethe Elisabeth Komsjo Lee**, kaldet **Mac Jen**, døbt 9 April 1882. Døtre:
- Dagmar Elisabeth**, f. 26 Juli 1878, g. 10 Dec. 1905 m. *Trikotagehandler Johannes Clausen*, f. 27 Dec. 1881. [Næstved.]
 - Maria Dorothea**, f. 15 Dec. 1880, g. 12 Okt. 1910 m. *Sognepræst Frederik Willemoes de Fine Skibsted*, f. 22 Aug. 1881. [Ourø.]
2. **Holger**, f. 18 April 1852 † 15 Febr. 1928, *Grosserer*, g. 29 April 1884 m. **Marie Kirstine Sofie Hansen**, f. 2 Nov. 1860. [Sorø.] Børn:
- Justine Marie**, f. 14 Febr. 1885, g. 19 Marts 1916 m. *Landskabsmaler Adolf Alfred Larsen*, f. 27 Nov. 1856. [K.]
 - Ingeborg Kristine**, f. 26 April 1886. (Vemmetofte.) [Sorø.]
 - Gerda**, f. 6 Nov. 1888, g. 26 Marts 1912 m. *Købmand Johan Asmus Nielsen*, f. 10 Maj 1879. [Sorø.]
 - Malthe Sehested**,^o f. 31 Marts 1890, *Købmand*, g. 27 Aug. 1922 m. **Fanny Elisabeth Grube**, f. 4 Marts 1896. [Nykøbing F.] Børn:
 - Poul Sehested**, f. 22 Dec. 1923.
 - Holger Grube**, f. 31 Juli 1925.
 - Eva Agathe**, f. 31 Juli 1925.
 - Herman Gerhard Tetens**, f. 4 Okt. 1891, *Repræsentant*, g. 19 Sept. 1920 m. **Ingrid Petersen**, f. 22 Marts 1898, skilt 1929. [Sorø.] Sønner:
 - Palle Sehested**, f. 1 Nov. 1922.
 - Ebbe Asger Tetens**, f. 11 Nov. 1925.
 - Hulda Antonia**, f. 21 Maj 1895. (Vemmetofte.) [Nykøbing, F.]

de Hoffmann.

Kaptajn Ernst Halchuu adledes ved Patent af 15 Nov. 1780 med Navnet de Hoffmann. — Slægten skriver sig nu »de Hoffmann«.

Adolf Søren de Hoffmann, f. 9 Okt. 1847 (Søn af Skibsfører **Ernst Matthias**, f. 25 Marts 1816 † 20 Okt. 1852, og **Anna Margrethe Jensen**, f. 25 Dec. 1818, g. 10 Sept. 1843 † 7 Dec. 1890), *Landmand*, g. 19 Nov. 1869 m. **Maria Christine Jepsen**, f. 8 Sept. 1843 [Keitum, Sylt.] Børn:

1. **Ernst Mathias**, f. 27 Maj 1870, *Landmand*, g. 30 Juni 1897 m. **Ida Iller**, f. 3 Febr. 1875. [Plankington, Syd Dacotah.] Sønner:

de Hofmann.

- a. Adolf John, f. 20 Juni 1901.
- b. Lorenz, f. 6 Maj 1906.
2. Jens Ingwer^o, f. 28 Aug. 1871, Gæstgiver, g. 18 Nov. 1898 m. Fritze Böttger, f. 18 Dec. 1878. [Keitum.] Børn:
 - a. Max Adolf, f. 8 Aug. 1899, g. 2 Dec. 1926 m. Magda Koppmann, f. Sept. 1899. [....] Døtre:
 - 1) Ilse Marie, f. 25 Febr. 1927.
 - 2) Carla Louise, f. 2 Marts 1929.
 - b. Alfred Friedrich, f. 4 Dec. 1900.
 - c. Carla Maria, f. 21 Dec. 1905.
3. Lorenz, f. 2 Aug. 1876, Landmand, g. 13 April 1901 m. Christine Jansen, f. 7 April 1872. [Keitum.] Børn:
 - a. Maria, f. 1 Marts 1902.
 - b. Catharina Anna, f. 13 Maj 1909.
 - c. Christian Adolf, f. 17 Nov. 1911.
4. Line, f. 23 Jan. 1879, g. 10 Juli 1906 m. Landmand Ingwar Jacobs, f. 11 Jan. 1870. [Albion, California, U.S.A.]
5. Alfred, f. 11 Jan. 1881, Snedker, g. 9 Dec. 1910 m. Paula Berger, f. 5 Aug. 1898. [Keitum.] Sønner:
 - a. Alfred Emil, f. 11 Sept. 1911.
 - b. Heinz Adolf, f. 4 Jan. 1920.

Søskende:

1. Jenny Margaretha, f. 15 Juni 1850, g. 22 Febr. 1880 m. Købmand Emil Petersen, f. 19 Okt. 1851 † 5 Maj 1882. [Hamborg.]
2. Ernst Mathias, f. 11 Jan. 1853 † 30 Juli 1929, Kontorist, g. 18 Okt. 1876 m. Anna Magdalene Gray, f. 3 Juli 1851 † 9 Sept. 1908. Børn:
 - a. Ernst Mathias, f. 11 Juli 1877, Prokurist, g. 26 Nov. 1909 m. Helene Jürgens, f. 5 Marts 1887. [Verden.] Datter:
 - Magdalene Metha, f. 9 Jan. 1911.
 - b. Adolph Heinrich Julius, f. 24 Febr. 1879, Bagermester, g. 16 Juni 1907 m. Amanda Bruhn, f. 27 Juli 1883. [Sterup, Angel.] Datter:
 - Erna Maria Magdalene, f. 15 Jan. 1911.
 - c. Christian, f. 19 Okt. 1880, Fuldmægtig, g. 26 Sept. 1909 m. Marie Smedegaard, f. 18 Febr. 1880. [Verden.] Børn:
 - 1) Ernst Georg, f. 3 Aug. 1912.
 - 2) Anna Catharina Magdalena, f. 23 Okt. 1914.
 - d. Emil Anton, f. 5 Maj 1882, Snedkermester, g. 3 Juli 1915 m. Amanda Wilhelmine Carstens, f. 13 Marts 1893. [Keitum, Sylt.] Børn:
 - 1) Liselene, f. 24 Sept. 1919.
 - 2) Ernst Carsten, f. 17 Juli 1921.
 - 3) Walther Hellmut, f. 26 Nov. 1922.
 - 4) Karen Elisabeth, f. 2 Jan. 1930.

de Hofmann.

e. Anna Dorothea, f. 22 Juli 1885, g. 7 Juni 1911 m.
Skrædder Johan Olsen, f. 5 Dec. 1885. [Nykøbing F.]
f. Dorothea, f. 17 Nov. 1888. [K.]

Holck.



Gammel sønderjydske Adelsslægt, af hvilken Johan Holck nævnes 1315 og Erik Holck 1318.

Generalmajor Eiler Holck blev 4 Okt. 1671 ophøjet i friherrelig Stand. — Sønerne af Oberst Henrik Holck til Ravnholt, som 12 Maj 1633 var bleven optaget i den rigsgrevelige Stand, naturaliseredes 25 Marts 1676. — For at opfylde Betingelserne for, at Lensbaronesse Jessy Gudrun Clara Agnes Holck, født Howden-Rønnenkamp, kunde tiltræde Besiddelsen af Godsene Næsbyholm og Bavelse og det Rønnenkampske Pengefideikommiss, fik Lensbaron Mogens Conrad Christian Holck til Holckenhavn 14 Marts 1933 for sig, sin Hustru, nævnte Lensbaronesse Jenny Holck, og deres Børn Tilladelse til at føre Navnet Howden-Rønnenkamp Holck — Udførlig Slægttavle med Vaabenafbildninger, se Aargang 1925.

Greverne Holck.

I. Gren.

Uddød paa Mandslinjen 2 Marts 1919.

Comtesse Sophie Holck,^o f. 19 Maj 1875 (Datter af Greve Harald Sophus, f. 14 Dec. 1848 † 2 Marts 1919, og Baroness Harriet Charlotte Schaffalitzky de Muckadell, f. 6 April 1853, g. 28 Juli 1874 † 24 Marts 1923), Konventualinde i Gisselfeld adelige Jomfrukloster og i Preetz. [K.]

Søstre:

1. Comtesse Polly, f. 30 Aug. 1882, overord. Stiftsdame i Vallø. [K.]
2. Comtesse Magna, f. 10 Marts 1884, overord. Stiftsdame i Vallø. [K.]
3. Comtesse Olga Fanny, f. 1 Juli 1887, Konventualinde i Gisselfeld adelige Jomfrukloster og i Preetz. [K.]
4. Comtesse Karen, f. 16 Juli 1889, g. 14 Maj 1918 m. Læge Otto Neumann, f. 3 Sept. 1886 † 28 Marts 1931. [K.]

II. Gren.

Greve Harald Holck til Benz, f. 4 Aug. 1898 (Søn af tysk Vicekonsul, Greve Carl Christian Nicolaus, f. 16 Febr. 1854 † 30 Aug. 1926) Lieutenant* (Pr.J.2.) (Pr.J.K.2.) (Fi.T.M.), g. 11 Okt. 1926 m. Comtesse Ingeborg Louise Hertha Bertha Luckner, f. 29 Juli 1903. [Farve ved Oldenburg, Holsten.]
Børn:

Holck.

1. *Renate* Margarethe Mathilde Ulrike, f. 23 Juli 1927.
2. *Erich* Carl Nicolaus, f. 6 Febr. 1929.
3. *Conrad* Paul Ulrich, f. 1 Sept. 1931.

Søskende:

1. *Greve Carl Christian Erich*, f. 5 Febr. 1886 † 30 April 1916, *preuss. Ritmester*, g. 12 Febr. 1914 m. *Irmgard Hülsenbusch*, f. 7 Juli 1894 (g. 2^o 15 April 1919 m. *Klaus-Emeke* von Schack til Schlanow.) [Schlanow, Neumark.]
Datter:
Comtesse *Beatrice Christiane*, f. 2 Nov. 1915. [Schlanow.]
2. Comtesse *Ella Beatrice*, f. 11 Marts 1887, g. 28 Febr. 1908 m. *preuss. Major* Kurt Friedrich Eduard Eberhard* von Lösecke, f. 3 Nov. 1879. [Altona.]
3. Comtesse *Anita Emma*, f. 9 Juli 1888, g. 9 Juli 1919 m. *Professor, Dr. phil. Ernst Christoph Brühler*, f. 12 Febr. 1890. [Freiburg.]
4. Comtesse *Gertrud Margarethe*, f. 27 Jan. 1890, g. 1^o 5 Nov. 1910 m. *Kaptajn Eberhard* von Mejer, f. 7 April 1877 † 22 Aug. 1917, 2^o 14 Dec. 1926 m. *tysk Kaptajnlieutenant* Kurt Werner Detlef* von Cleve, f. 24 Juli 1891. [Kyfissia ved Athen, Grækenland.]
5. Comtesse *Irmgard*, f. 17 Marts 1893, g. 4 Sept. 1917 m. *Professor, Dr. med. Gerhard Katsch*, f. 14 Maj 1887. [Greifswald.]
6. Comtesse *Helga*, f. 4 Aug. 1898, g. 25 Sept. 1921 m. *Dr. med. Robert* von Kugelgen, f. 12 Nov. 1887. [Mexico City, Mexico.]

Moder:

Enkegrevinde *Ella Helene Mathilde*,^o født *Burchard*, f. 4 Juli 1864, g. 27 Marts 1885, Enke 30 Aug. 1926. [Othmarschen ved Altona.]

Farfader:

Greve Carl Christian Frederik, f. 15 Sept. 1825 † 22 Jan. 1900, *Postinspektør*, g. 26 Okt. 1852 m. *Philippine Johanne Henriette Krüger*, f. 16 Maj 1828 † 22 Juni 1916. Børn:

1. Comtesse *Emma Cathinka Charlotte*, f. 16 Maj 1859, g. 17 Febr. 1894 m. *preuss. Oberstlieutenant Clemens Franz August* von Bockum genant von Dolffs, f. 17 Juni 1851 † 12 Marts 1928. [Brunsvig.]
2. *Greve Paul August*, f. 20 Juli 1861 † 17 Aug. 1919, *Købmand*, g. 1^o 15 Maj 1886 m. *Julie Stephanie Stephensen*, f. 26 Maj 1863, skilt † 5 Jan. 1922, 2^o 28 Dec. 1906 m. *Sophie Augusta Nichum*, f. 11 Juni 1875. [K.] Børn:
af 1. Ægteskab:
 - a. Comtesse *Louise Herma*, f. 3 Maj 1887, g. 1^o 11 Dec. 1913 m. *Dr. med. Sigtryggur Kaldan*, f. 10 Juni 1889, skilt, 2^o 27 Dec. 1928 m. *Dr. med. Henry Fabricius*. [Imsen, Post Alfeld, Hildesheim.]
 - b. *Greve Rudolph Carl Christian*, f. 4 Sept. 1889, *Vicekonsul**. [.....]

Holck.

Den friherrelige Linje til Holckenhavn.

Lensbaron Mogens Conrad Christian Howden-Rønnenkamp Holck,^o til Holckenhavn (det tidl. Baroni H.), f. 10 April 1885 (Søn af Kammerherre, Hofjægermester, Lensbaron Christian Eiler til Baroniet Holckenhavn, f. 9 Okt. 1847 † 18 Sept. 1919 og Louise Marie Julie von Kauffmann, f. 23 Okt. 1855 † 21 Sept. 1925), cand. phil., g. 24 Maj 1910 m. Jessy Gudrun Glara Agnes Howden-Rønnenkamp til Næsbyholm og Bavelse, f. 30 Maj 1887, Besidderinde af det Rønnenkampske Pengefideikommis og Det Næsbyholmske Legat, Formand i Bestyrelsen for Christiansdals Kloster og for Kammerherreinde Jessy Caroline Rønnenkamps Legat, (D.r.K.). [Holckenhavn og Næsbyholm.] Børn:

1. Baronesse Elsebet Gudrun Louise Merete, f. 6 Maj 1911. (Vallø.)
2. Baron Mogens Preben Christian-Eiler, f. 23 Dec. 1913.
3. Baronesse Jessy, f. 12 Dec. 1916. (Vallø.)

Søstre:

1. Baronesse Ellen Mathilde Rudolfine, f. 4 Juli 1882. overord. Stiftsdame i Vallø. [Kissendrupgaard.]
2. Baronesse Margrete Louise, f. 8 April 1887. (Vallø.) [Svendborg.]

von Holck.



Brødrene Kommandørkaptajn Carl Christian von Holck og Oberstlieutenant Friderich Carl Ferdinand von Holck, »som skal nedstamme fra den norske adelige Familie Holck«, optoges ved »Fornyelses-Patent af 19 April 1810 i den danske Adelsstand.

Udførlig Slægttavle med Vaabenbilledning, se Aargang 1925.

Den ældre Linje.

Knud Henning von Holck, f. 24 Dec. 1876 (Søn af Overførster, Lieutenant Ferdinand Emanuel, f. 28 Juni 1838 † 18 April 1885 og Augusta Margrethe Wolf, f. 7 Aug. 1854, g. 10 Sept. 1873 † 26 Sept. 1923), cand. phil., Overassistent i Københavns Magistrat. [K.]

Søskende:

1. Ivar Aage, f. 29 Marts 1878, Forstkandidat, Skovrider, Lieutenant,* g. 1 Aug. 1920 m. Ellen Johanne Toxværd, f. 13 Juli 1893 (hun g. 1^o m. Maler Hans Holger Hansen † 1919.) [Sundby ved Nykøbing F.] Børn:
 - a. Christian Erik, f. 15 April 1922.
 - b. Kirsten Elisabeth, f. 30 Nov. 1926. (Vemmetofte.)

von Holck.

2. **K a y Harald**, f. 22 Juni 1879, Kaptajn*, Arkivar ved Sundhedsstyrelsen (R.*), g. 9 Sept. 1909 m. **Elisabeth (L i s s a) Louise Sophie**, født Black, f. 2 Marts 1877 (g. 1^o m. Oberstlieutenant Ernst Gustav Adolf Niels Brix (R.*), skilt.) [K.]
Børn:
 - a. **J ø r g e n Flemming**, f. 30 Aug. 1910.
 - b. **K a y a Maria Augusta**, f. 13 Marts 1915.

Farbroder:

- H a r a l d Iulius**, f. 1 Febr. 1843 † 24 April 1917, Borgmester, Byfoged og Birkedommer, g. 22 Okt. 1879 m. **Louise Augusta Fenger**, f. 14 Marts 1854 † 23 Jan. 1933. Børn:
1. **H a r a l d**,^o f. 15 Sept. 1880, cand. jur., Ekspeditionssekretær i Statsministeriet og ved Overinspektionen for Opdragelseshjemmene, Medredaktør af Hof- og Statskalenderen, Revisor ved Herlufsholm Skole og Gods (R.*), g. 17 Febr. 1910 m. **Laura Antonie (T o n i) Gregersen**, f. 15 Okt. 1885. [Holte.] Børn:
 - a. **L y k k e V i b e k e**, f. 2 Nov. 1910, Maler. [Holte.]
 - b. **I n g r i d**, f. 19 Okt. 1912, Kattuntrykker. [Holte.]
 - c. **O l u f (O l e) Harald**, f. 2 Dec. 1916.
 - d. **S t e e n**, f. 3 Febr. 1921.
 2. **P o u l**, f. 3 Okt. 1888, cand. polyt., Elektroingenør, Værkmester ved A/S. Tuborgs Fabrikker, g. 25 Aug. 1917 m. **E l l e n Bertha Henriette Halberg**, f. 2 Sept. 1896. [[Hellerup.] Søn:
E r i k Flemming, f. 17 Febr. 1920.
 3. **G u s t a v**, f. 26 April 1891, Ritmester i Nr. i Res. ved Jydske Dragon-Reg., Justitsministeriets Sagkyndige ved Prøver med Motorkøretøjer i Aarhus m. v., g. 7 April 1915 m. **Johanne (H e i e) Eriksen**, f. 20 Jan. 1892. [Aarhus.]
Datter:
E l s e, f. 9 Maj 1916.
 4. **A g n e t e**, f. 5 Okt. 1893, Børnehaveforstanderinde. [Holte.]

Den yngre Linje.

- C a r l Christian Jens Vilhelm von Holck**, f. 8 Febr. 1854 (Søn af Kaptajn **C a r l Christian Vilhelm Ferdinand**, f. 15 Nov. 1823 † 3 Marts 1885, og **C a r o l i n e Dorothea Frederikke Als**, f. 1 April 1825, g. 3 Juni 1853 † 17 Aug. 1856). Chargé d'affaires* og Generalkonsul* for Siam, Medlem af Bestyrelsen for det østasiatiske Industri- og Plantagekomp. (R.*D.M.) (N.O.N.3.) (N.St.O.2.²) (S.H.E.2.) (S.Jub.M.) (S. Kr.3.) (S.Kr.M.) (S.N.2.²) (Sp.l.K.2.), g. 14 April 1886 m. **A l m a Anne Maria Julie Nanna Anina Meyer**, f. 24 Dec. 1861. [Sorø.] Søn:
C a r l Oluf Axel H a k o n, f. 10 Jan. 1890, Medindehaver af og Direktør for Selskabet »Degla«, g. 18 Sept. 1925 m. **O d a Poulsen**, f. 5 Marts 1902. [Hamborg.] Døtre:
 - a. **I n g e Helene**, f. 24 Marts 1927. (Vemmetofte.)

von Holck.

- b. **Kirsten Elisabeth**, f. 28 Marts 1929.
c. **Regitze Margrethe**, f. 3 Maj 1931.

Broder:

O l u f Philip Frederik Ferdinand,^o f. 20 April 1855, Kap-
tajn* af Flaaden (R.*D.M.) (H.H.T.) (I.Kr.5.) (N.St.O.3.¹) (Pr.
Kr.2.) (R.St.Stan.2.), g. 1^o 24 Nov. 1886 m. **A d y Nadeschda**
Hansine Nissen-Sommersted, f. 13 Nov. 1868 † 1 Maj 1913, 2^o
11 Juli 1914 m. **A u g u s t a Margrethe Hansen**, f. 18 Aug.
1862 † 2 Febr. 1921 (hun g. 1^o m. Konferensraad, Departe-
mentschef **Carl Christian Holm** † 1909), 3^o 22 Okt. 1924 m.
J o s e p h a Marietta Kristine Siboni, f. 3 Febr. 1873. [K.]
Børn:

af 1. Ægteskab:

1. **P r e b e n Alexander Carl Johan**, f. 11 Sept. 1888, Orlogs-
kaptajn* (R.*), g. 16 Okt. 1917 m. **I n g r i d Eiler Hansen**,
f. 14 Sept. 1895. [K.] Søn:
E i l e r Gösta Preben, f. 19 Febr. 1919. [K.]
2. **W a l t e r Frederik Carl**, f. 3 Maj 1892, Ingeniør, g. 3 Jan.
1932 m. **D a g m a r Hasseris**, f. .. 1898. [K.]
3. **A d y Olga Augusta A g n e t e**, f. 28 April 1894, cand. phil.,
g. 28 Maj 1919 m. **L æ g e E r i k Kall**, f. 3 Febr. 1890. [K.]

von Holstein.



En gammel meklenborgsk Adelslægt, der i det 17. Aarh. kom til Danmark. — Ulrich Adolph von Holstein blev 1 Jan. 1708 ophøjet til Greve af Holsteinborg. Ifølge Bevilling af 9 Febr. 1753 er alle hans ægte Descenderer paa Sværdsiden Grever. — Gehejmeraad Johan Ludvig von Holstein blev 31 Marts 1750 ophøjet til Greve af Ledreborg. — Kammerherre Niels Rosenkrantz von Holstein til Stamhuset Rathlousdal erholdt ved Patent af 28 Maj 1828 Tilladelse til at forene Navnet Rathlov med sit eget, men hans Efterkommere skriver sig nu von Holstein-Rathlou. — De ægte agnatiske Descenderer af Overhofmester Henning Christopher von Holstein (von Holstein, den danske Gren) henhører ifl. kongl. aabent Brev af 21 Sept. 1888 og de ægte agnatiske Descenderer af Christian Frederik von Holstein til Cathrinebjerg (von Holstein-Rathlov og von Holstein, den holstenske Gren) ifølge kongl. aabent Brev af 29 Dec. 1888 til den danske Adel. — Udførlig Slægttavle med Vaabenafbildninger i Farver, se Aargang 1885.

Holstein-Holsteinborg.

Lensgreve **B e n t Holstein** til Holsteinborg m. m. (det tidl. Grevskab H.), f. 17 Sept. 1881 (Søn af Hofjægermester, Lens-

von Holstein.

greve Frederik Conrad Christian Christopher til Holsteinborg m. m., f. 3 Aug. 1856 † 16 Juli 1924), Hofjægermester, Legationssekretær,* Overretssagfører, Medlem af Folketinget (F.Æ.L.4.) (S.N.3.) (S.V.3.1), g. 17 Dec. 1921 m. Vilhelmine (Villy), født Parding, f. 4 Sept. 1883 (g. 1^o m. Bankdirektør* Levy). [Holsteinborg ved Rude.]

Søskende:

1. Comtesse Eleonore M i m i, f. 14 Juni 1883, g. m. Ritmester Greve Frederik Moltke, skilt.
2. Comtesse Estrid Ingeborg, f. 27 Nov. 1887, g. 10 m. Hofjægermester Holten Castenschiold til Borreby, skilt, 2^o 2 Okt. 1920 m. Lieutenant* af Art. T y g e Alexander Bech til lisaard, f. 12 Juni 1887. [lisaard ved Knebel.]
3. Comtesse Fritze Othilde Elisabeth, f. 20 Febr. 1893, antages † 1924.
4. Greve Erik Frederik Adolf Joachim^o til Fuirendal, f. 21 Nov. 1896, Student, Secondlieutenant ved Gardehusar-Reg., g. 5 Juli 1922 m. Polly Emilie Collet, f. 25 Sept. 1899. [Fuirendal ved Sandved.] Børn:
 - a. Greve I b, f. 9 Nov. 1923.
 - b. Comtesse Ellen Kirstine Polly, f. 1 April 1926.
 - c. Comtesse Birgit Lucie Elisabeth, f. 29 Marts 1931.

Moder:

Enkelensgrevinde Ellen E l i s a b e t h, født Lindholm, f. 8 Nov. 1858, g. 15 Nov. 1880, Enke 16 Juli 1924. (Holsteinborg.)

Farfader:

Lensgreve Ludvig Henrik Carl Herman til Grevskabet Holsteinborg, f. 18 Juli 1815 † 28 April 1892, Overkammerherre, Konseilspræsident, Hofjægermester, Ridder af Elefanten, g. 1^o 21 Marts 1850 m. Bodild Joachimine Zahrtmann, f. 5 Febr. 1830 † 3 April 1876, 2^o 30 Nov. 1878 m. Betzy Laura, født Rasmussen, f. 4 Marts 1848, separ. 1880 † 1 Jan. 1931 (g. 1^o m. Julius Christian Hansen, 3^o m. Partikulier Victor Harald Albert Dinesen † 1916). Børn:

af 1. Ægteskab:

1. Comtesse Sophie Elisabeth (E l s e), f. 5 Sept. 1859, Enke efter Godtfred Bruun Neergaard.
2. Comtesse Fritze Wilhelmine W a n d a Theodora, f. 18 Okt. 1867, Enke efter Overkammerherre Oskar Oxholm.

af 2. Ægteskab:

3. Greve Henrik Frants Harald^o, f. 24 Dec. 1879, cand. polyt., Direktør, Kaptajn* af Res. ved Ing. (Sp.r.K.2.) (Ø. R.K.2.) (R.r.K.2.), g. 23 Dec. 1909 m. Anna Margrethe Jensen, f. 27 Aug. 1885. [K.] Børn:
 - a. Greve H e n n i n g Preben Harald, f. 10 Sept. 1913.
 - b. Greve P a l l e Mogens Flemming, f. 9 Sept. 1914.
 - c. Greve J ø r g e n Helge Eggert, f. 3 Marts 1917.
 - d. Comtesse Margrethe (G r e t h e), f. 11 April 1919.

Farfaders Broder:

Greve Christian Johannes Ernst, f. 31 Dec. 1826 † 21 Okt. 1891, g. 16 Sept. 1853 m. Sophie Augusta Kramer, f. 18 Sept. 1833 † 6 Febr. 1892. Børn:

1. Greve Frederik (Fritz) Adolph, f. 8 Juni 1859, g. 1^o 1895 m. Bodil Cornelia Dircksen † 29 Jan. 1897, 2^o 4 Nov. 1905 m. Karen Cornelia Dircksen, f. 13 Aug. 1875. [Asserbo ved Frederiksværk.] Børn:

af 1. Ægteskab:

- a. Comtesse Minna, f. 19 Sept. 1895, g. 17 Okt. 1918 m. Sekretær i Generaldirektoratet for Post- og Telegrafvæsenet, Landsretssagfører Enevold Jensen Bredmose (M.T.Kfh.), f. 18 Jan. 1891. [K.]
- b. Greve Christian Ludvig, f. 29 Jan. 1897, cand. polyt., Ingeniør, g. 25 Jan. 1929 m. Helene Bodil Christine Christensen, f. 25 Febr. 1901. [K.] Søn:
Greve Nils Adolf, f. 1 Sept. 1930.

af 2. Ægteskab:

- c. Comtesse Bodil Alf, f. 10 Aug. 1906.
 - d. Greve Hans, f. 25 Maj 1910.
 - e. Greve Gert, f. 24 Juli 1911.
2. Greve Ludvig Ditlef, f. 3 Dec. 1864, cand. phil., Forfatter, g. 1^o 4 Juni 1892 m. Rigne Juliane Vilhelmine Warhuus, f. 23 Juli 1866, skilt (hun g. 2^o m. Missionær Hans Larsen), 2^o 2 Juli 1901 m. Petrine Margrethe Kofod, f. 17 Okt. 1865, skilt, 3^o 14 Jan. 1915 m. Thyra Ulrich, f. 10 Nov. 1885. [K.]
 3. Greve Einar Ernst, f. 16 Sept. 1866 † 28 Dec. 1924, Kontorchef i Frihavnen, g. 1^o 9 Jan. 1894 m. Elisabeth Sophie Petersen, f. 11 Juni 1870 † 24 Maj 1910, 2^o 14 Juli 1911 m. Gudrun Petersen, f. 29 Maj 1885. [K.] Børn:

af 1. Ægteskab:

- a. Greve Peter Christian, f. 8 Dec. 1894, Landmand, g. 8 Juli 1918 m. Antonia Mundeling, f. 4 Sept. 1892. [Jylland.] Sønner:
 - 1) Greve Axel, f. 6 Febr. 1919.
 - 2) Greve Erik, f. 5 Maj 1923.
 - 3) Greve Carl Frederik, f. 20 Marts 1926.
 - 4) Comtesse Rigmor, f. 14 Aug. 1927.
 - 5) Greve Viggø, f. Marts 1930.
- b. Comtesse Ellen Hulda, f. 1 Marts 1896, g. 20 Marts 1923 m. Ingeniør Alexej Michaelowitsch Dorofejeff, f. 6 Febr. 1884. [Hellerup.]
- c. Comtesse Isse Elisabeth, f. 1 Aug. 1897, g. 23 Febr. 1925 m. Landmand Jens Peter Engsig, f. 20 Marts 1897. [Helsingø.]
- d. Comtesse Elisabeth, f. 1 Juni 1899, g. 20 Aug. 1921 m. Bankier Oluf Bützow, f. 15 Nov. 1884. [Hellerup.]
- e. Comtesse Karen Marie, f. 20 Marts 1907, g. 3 Nov. 1928 m. Bankbogholder Alban Hilmar Johansson Verne, f. 30 April 1886. [Helsingborg.]

von Holstein.

af 2. Ægteskab:

- f. Comtesse Ruth Fritze, f. 15 Marts 1912. (Thaarupgaard.)
- g. Greve Knud, f. 2 Marts 1913.
- h. Greve Johan Ludvig, f. 18 Okt. 1923.
4. Comtesse Ines Sibylle, f. 20 Nov. 1869, g. m. Kontorchef Peter Otto Rosenørn.
5. Greve Børge Ulrik Christoffer, f. 19 Juni 1872, Bogholderikonsulent, g. 30 Okt. 1908 m. Ellen Margrethe Hansen-Erhardt, f. 15 Okt. 1887 † 5 Okt. 1924. [K.] Døtre:
 - a. Comtesse Hanne-Lise, f. 4 Maj 1914. (Thaarupgaard.)
 - b. Comtesse Else-Dorte, f. 4 Febr. 1918. (Thaarupgaard.)
6. Comtesse Bodild, f. 19 Maj 1874, Læge. (Vemmetofte.) [K.] Farfaders Farbroder.

Greve Henrik Christoph til Waterneverstorff, Gaartz og Gross-Colmar, f. 18 Dec. 1786 † 20 Nov. 1842, Hofjægermester.
Søn:

Greve Conrad Adolph August til Waterneverstorff, f. 19 Dec. 1825 † 7 Sept. 1897, g. 30 Jan. 1852 m. Baronesse Caroline Heintze, f. 4 Sept. 1832 † 18 April 1871. Døtre:

1. Comtesse Mathilde Sophie Louise, f. 25 Dec. 1852, Stiftsdame i Preetz. [Stöfs, Waterneverstorff.]
2. Comtesse Elisabeth Anna Frederikke,^o f. 14 Marts 1854, g. 13 Juli 1883 m. preuss. Landraad Cay Friedrich Gustav von Bülow til Fideikommissgodserne Bothkamp, Schönhagen, Bockhorst og Altenrade f. 23 Aug. 1851 † 26 Febr. 1910. [Ekernfærde og Bothkamp ved Barkau.]

von Holstein-Rathlov.

Adolf Viggo Rudolf Huno von Holstein-Rathlov til Rathlousdal (det tidl. Stamhus R.) og til Brounswardens Fideikommiss, f. 9 Dec. 1881 (Søn af Hofjægermester Christian Frederik Emil til Stamhuset Rathlousdal og Brounswardens Fideikommiss, f. 11 Nov. 1849 † 29 Jan. 1919) Landmand,, g. 31 Marts 1913 m. Helena Roy, f. 1896. [Victoria, Canada.] Børn:

1. Hilda Helen Elisabeth Caren, f. 19 Juli 1914.
2. Emile Vigo Rodolphe Huno, f. 16 Okt. 1916.
3. Emile Christian Frederic, f. 20 Sept. 1918.
4. Harold, f. 19 Juli 1920.
5. Donald Lee, f. 14 Nov. 1922.

Søskende:

1. Julie Elisabeth Hertha,^o f. 22 Aug. 1880, g. m. Landbrugskandidat Fritz Bülow.
2. Frits Holger Axel Niels Rosenkrantz, f. 24 Dec. 1882, Kaptajn af Res.*, g. 1^o 4 Aug. 1911 m. Ellen Marie Gudrun Howden-Rønnenkamp, f. 29 Maj 1889, skilt, (hun g. 2^o m. . . Jensen), 2^o 14 Dec. 1926 m. Edith Sophie Gervø, f. 23 April 1894, separ. † Marts 1931. Døtre:

af 1. Ægteskab:

- a. Alice, f. 14 Okt. 1916.
- b. Karen, f. 9 Dec. 1920.
- c. Bente, f. 10 Juli 1922.
3. Karen, f. 13 Jan. 1884 (Ø.r.K.3.), g. 29 Okt. 1908 m. Husmarskal hos Hertugen af Cumberland og Brunsvig-Lyeneborg, Greve Gernand Alexander Otto Grote, f. 20 Sept. 1870, skilt. [Algier.]
4. Viggo, f. 19 Marts 1885, Rentier, g. 22 Okt. 1908 m. Nora, født Lang, f. 20 Juli 1885 (g. 1^o m.). [Hou.]
5. Christian Frederik Emil, f. 23 Aug. 1886 † 12 Nov. 1918, g. 15 Okt. 1918 m. Alice Gudrun Benedicte Howden-Rønnenkamp, f. 13 Nov. 1893 (hun g. 2^o m. Erik Castenskiold.)
6. Joachim Otto Schack, f. 11 Febr. 1888, Ingeniør, g. 30 Maj 1923 m. Gerda Terndrup, f. 21 Maj 1895 [Skaade].

Moder:

Hoffjærgermesterinde Sophie Dagmar Elisabeth,^o født Jerichau, f. 23 Juli 1859, g. 4 Nov. 1878, Enke 29 Jan. 1919. [K.]

Farfader:

Niels Rosenkrantz til Stamhuset Rathlousdal, f. 11 Nov. 1815 † 3 Juni 1850, g. 21 Juli 1846 m. Julie Sophie Dorothea Elisa Volradine von Leitner, f. 7 Juni 1824 † 18 Febr. 1902 (hun g. 2^o m. Viggo von Holstein-Rathlou til Holmgaard). Døtre:
1. Vilhelmine Amalie, f. 8 Dec. 1847, Enke efter Ritmester Caspar Buchwaldt til Jexenhovgaard. [K.]
2. Rosa Johanne, f. 12 Febr. 1851, Enke efter Greve Rudolph Tramp.

Farfaders Broder:

Viggo til Holmgaard, f. 17 Sept. 1821 † 8 Dec. 1884, g. 6 Aug. 1852 m. Julie Sophie Dorothea Ellsa Volradine von Leitner, f. 7 Juni 1824 † 18 Febr. 1902. (hun g. 1^o m. Niels Rosenkrantz von Holstein-Rathlou til Rathlousdal.) Børn:

1. Huno Philip August, f. 10 Sept. 1855 † 23 April 1918, g. 1^o 1 Okt. 1878 m. Jenny Høeg-Warming, f. 28 Juli 1856, skilt † 6 Aug. 1933, 2^o 22 Dec. 1906 m. Maria Emerentze Zeuthen, f. 16 April 1864 † 22 Marts 1921. Sønner:

af 1. Ægteskab:

- a. Axel Viggo Emil,^o f. 23 Juni 1882, cand. polyt., Docent i Elektroteknik ved Polyteknisk Læreanstalt, Afdelingsingeniør ved Københavns Elektricitetsværker, g. 24 Juni 1908 m. Emilie Juliane Brummerstedt, f. 2 April 1885. [Charlottenlund.] Børn:
1) Jens Høeg, f. 23 April 1910.
2) Millia Johanne, f. 2 April 1912, exam. Husholdningslærerinde.
3) Hans Christian Bent Høeg, f. 7 Nov. 1918.
4) Axel Huno Høeg, f. 16 Maj 1921.

von Holstein.

- b. **Viggo Julius**, f. 29 Sept. 1885, cand. mag., Dr. phil., Bibliotekar ved Aarhus Statsbibliotek, g. 4 Juli 1908 m. **Elisabeth Goldschmidt**, f. 26 April 1887. [Rosenvænget ved Aarhus.] Børn:
- 1) **Judith Elisabeth**, f. 20 Marts 1909, g. 30 Okt. 1932 m. Disponent **Ewald Herrik-Hansen**. [Middelfart.]
 - 2) **Niels Viggo Halfdan de Meza**, f. 4 Dec. 1910.
 - 3) **Anna Marie Agnete Jenny**, f. 19 Juni 1912. (Vemmetofte.)
 - 4) **Agnete Ruth Edith de Meza**, f. 29 Marts 1914. (Vemmetofte.)
 - 5) **Kirsten Ragnhild Ida de Meza**, f. 29 Marts 1914. (Vemmetofte.)
 - 6) **Henning Viggo Meir de Meza**, f. 27 Dec. 1919.
 - 7) **Astrid Merete Sophie Dorothea de Meza**, f. 18 Nov. 1924.
2. **Axel Viggo Julius**, f. 4 Okt. 1857, g. 20 Marts 1894 m. **Elisabeth Schuldt**, f. 4 Sept. 1875. [New Stockholm. Esterhaz, Saskatchewan, Canada.] Børn:
- a. **Julie Augusta** f. 24 Febr. 1891.
 - b. **Huno Viggo Emil**, f. 14 Marts 1895.
 - c. **Otto Adolf**, f. 21 Febr. 1896.
 - d. **Margrethe Frida**, f. 29 Juni 1898, g. 10 Aug. 1925 m. **Douglas Semple Macdonald**, f. 23 Jan. 1884.
 - e. **Dagmar Elisabeth Rigmor**, f. 11 Juni 1900, g. 18 Sept 1924 m. **James Russel Bell**, f. 30 Nov. 1895.
 - f. **Hertha Philippa**, f. 4 Maj 1902.
 - g. **Axel Viggo**, f. 14 Maj 1910.
3. **Dorothea Sophie Philippa**, f. 2 Okt. 1859, g. 14 Nov. 1884 m. **Sophus Peder Pedersen Wahl**, f. 3 April 1855 † 3 Aug. 1925. [K.]

von Holstein.

Den holstenske Gren.

Se »Danmarks Adels Aarbog«, 1926 og »Gothaisches genealogisches Taschenbuch der adeligen Häuser, deutscher Uradel«, 1922.

von Holstein.

Den danske Gren.

I. Linje.

Ulrich Adolph von Holstein,^o f. 10 Marts 1877 (Søn af karakt. Oberstlieutenant **Friedrich Conrad**, f. 19 Juni 1847 † 30 Marts 1929), Kaptajn,* Sekretær i Krigsministeriet (R.*), g. 13 Maj 1910 m. **Else Margrethe Brandt**, f. 2 Sept. 1887. [K.] Sønner:

1. **Fritz**, f. 27 Febr. 1911.
2. **Hans-Loachim**, f. 30 Aug. 1914.

von Holstein.

Broder:

Hennig, f. 11 Juni 1879, g. 2 Nov. 1919 m. Anna Caroline Dreyer, f. 18 April 1891. [K.] Datter:
Karen, f. 27 Maj 1921.

Moder:

Ingeborg Anna Petrea, født Secher, f. 23 April 1856, g. 23 Maj 1876, Enke 30 Marts 1929. [K.]

II. Linje.

Frøde Hjalmar Christian Pløyen-Holstein, f. 30 Jan. 1872 (Søn af Lieutenant Frøde Otto Julius Holstein, f. 21 Aug. 1838 † 14 Dec. 1882 og Elisabeth Margrethe Svanhilde Pløyen, f. 4 Dec. 1834, g. 10 Nov. 1870 † 2 Nov. 1927), Premierlieutenant,* g. 16 Maj 1902 m. Maria Katharina Jørgensen, f. 8 Nov. 1871. [Tangegaard ved Lundeborg.]

Søster:

Emma Theodore Augusta, f. 30 Nov. 1873, Sangerinde, g. 22 Juli 1893 m. Lieutenant. Styrmand Holger Emil Berg, f. 3 Marts 1865, separ. [Amerika.]

Farbrødre:

1. Christian Frederik Holstein, f. 23 Okt. 1842 † 8 Febr. 1923, Justitsraad, g. 20 Aug. 1868 m. Emily Kall, f. 28 Juni 1847 † 26 Juli 1930. Sønner:
 - a. Christian Frederik, f. 26 Aug. 1870, Toldassistent, Lieutenant.* g. 10 Juli 1908 m. Agnete Henriette Løber, f. 21 Dec. 1875. [K.] Søn:
Christian Frederik Per, f. 27 Juli 1916.
 - b. Harry Vilhelm,^o f. 7 April 1873, Skibsfører* under Vandbygningsvæsenet, g. 1^o 7 Okt. 1927 m. Alma Laudine, født Andersen, f. 6 Sept. 1874 † 23 Jan. 1930 (g. 1^o m. Lærer Jakobsen), 2^o 11 Maj 1932 m. Agnes Augustine Wilhelmine, født Hermann, f. 20 Okt. 1878 (g. 1^o m. Postmester Pedersen). [Frederiksværk.]
2. Henrik Vilhelm, f. 24 Maj 1845 † 17 Juli 1921, Kaptajn, g. 1^o 9 Maj 1877 m. Hulda Elina Holsted, f. 23 Juni 1850 † 20 April 1878, 2^o 5 April 1892 m. Anna Emilie Holsted, f. 7 Febr. 1848. (Fredensborg.)

Farfaders Broder:

Halvdan Valdemar, f. 28 Maj 1810 † 17 Okt. 1859, Præst, g. 6 Juli 1844 m. Henriette Vilhelmine Tack, f. 3 Marts 1818 † 21 Aug. 1861. Sønner:

1. Harald Hother, f. 30 Nov. 1846 † 3 Maj 1909, Telegrafkasserer, g. 4 Nov. 1873 m. Anna Caroline Petrea Wiborg, f. 16 Febr. 1848 † 4 Sept. 1925. Børn:
 - a. Aage,^o f. 29 Juni 1876, Generalsekretær, g. 1^o 27 Marts 1907 m. Carla Johanne Christiane Wilhelmine Carlsen, f. 27 Sept. 1867 † 24 Maj 1915, 2^o 20 Okt. 1920 m. Emma Holst, f. 12 Dec. 1890. [Ballerup.]

von Holstein.

- b. **G e r d a**, f. 3 Sept. 1878, g. 18 Sept. 1907 m. Inspektør ved det Forenede Dampskibsselskab **P o u l G e o r g P o u l s e n**, f. 6 Febr. 1878. [K.]
- c. **S i g r i d**, f. 9 Juli 1884. (Estvadgaard.)
2. **F r o d e**, f. 26 Marts 1852 † 22 Febr. 1889, g. 2 Nov. 1876 m. **J u l i a n e J o h a n n e O c h s n e r**, f. 2 Dec. 1855 † 10 Juli 1911. Døtre:
- a. **J u l i e H e n r i e t t e (H e n n y)**, f. 6 Okt. 1877, g. 11 Marts 1899 m. Fabrikant **F r e d e r i k N i e l s P e t e r S u h r**, f. 15 April 1874 † 30 Jan. 1927. [K.]
- b. **H e l g a C a m i l l a A n d r e a**, f. 16 Maj 1882, g. 21 Nov. 1922 m. Kommunalærer **M a r t i n i u s T h o m s e n**, f. 13 Juli 1877 (g. 1^o m. **E v a D a m** † 1921.) [Kongsvang ved Aarhus.]
- c. **A n n a H e l e n a T a c k**, f. 17 Febr. 1884, g. 1 Sept. 1905 m. Forsikringsdirektør **C a r l E d u a r d M a r t e n s**, (R.*), f. 13 Juni 1869. [Charlottenlund.]
- d. **M i n n a B e t z y A l f r i d a**, f. 13 Nov. 1885. (Estvadgaard.) [K.]

III. Linje.

Uddød paa Mandslinjen 1 Nov. 1911.

I d a C a r o l i n e H e l e n e v o n H o l s t e i n, f. 11 Sept. 1868 (Datter af Kammerjunker, Kaptajn **F r e d e r i k C a r l C h r i s t i a n C o n r a d**, f. 28 Dec. 1836 † 1 Nov. 1911 og **C a r o l i n e M o h r m a n n**, f. 22 Maj 1843, g. 28 Sept. 1867 † 20 Marts 1875), g. m. **G r o s s e r e r A l b e r t v o n B ü l o w**.^o

Søster:

F a n n y E l i s e C h a r l o t t e, f. 31 Maj 1872, g. 17 Juli 1920 m. Departementschef i Kirkeministeriet **O s k a r D a m k i e r**, f. 2 Jan. 1853 † 3 Marts 1924. [K.]

IV. Linje.

F r e d e r i k C h r i s t i a n v o n H o l s t e i n, f. 14 Sept. 1873 (Søn af Farmer **C h r i s t i a n F r e d e r i k**, f. 20 Marts 1840 † 31 Maj 1930), Farmer. [Syd Dakota.]

Søskende:

1. **J u l i u s V a l d e m a r**, f. 26 Juli 1877, g. 20 Nov. 1905 m. **A d e l i a R a h l f f**, f. 28 Juli 1884. [Tracy, Minnesota.] Børn:
- a. **C l a r e n c e R a h l f**, f. 28 Nov. 1906.
- b. **F r a n k W i l l i a m**, f. 16 Sept. 1908.
- c. **G i l b e r t C h r i s**, f. 20 Aug. 1910.
- d. **E v e l y n V e r a**, f. 21 Juni 1913.
- e. **V i o l e t N e l l i e**, f. 25 Juni 1915.
- f. **A r t h u r J u l i u s**, f. 17 Aug. 1917.
- g. **K e n n e t h W a l t e r**, f. 30 Dec. 1920.
- h. **R u b e n L e s l i e**, f. 10 Nov. 1923.
- i. **L u e l l a D a r l i n e**, f. 2 April 1926.
2. **N o r a E l i s a b e t h**, f. 18 Marts 1880, g. 8 Juni 1899 m. Farmer **H e n r y C l i f t o n N e w k i r k**, f. 3 Nov. 1876. [Ravinia, Syd Dakota.]

von Holstein.

4. Victor Emanuel, f. 3 Sept. 1882. [Syd Dakota.]
5. Samuel Ferdinand, f. 9 April 1885.
6. Eduard Ferdinand, f. 14 Febr. 1891.
7. Emmaline Dorothea, f. 21 Nov. 1892.
8. Hatty Leona, f. 1 Okt. 1895.
9. Deway Bryan, f. 17 April 1898.

Moder:

Christine, født Poulsen, f. 30 Maj 1855, g. 7 Okt. 1872, Enke 31 Maj 1930. [Herman, Nebraska.]

Farbroder:

Niels Rosenkrantz Valdemar, f. 11 Sept. 1850 † 28 Maj 1928, Maskinmester ved Københavns Vej- og Kloakanlæg, g. 6 Nov. 1886 m. Emma Vilhelmine Rathgen, f. 25 Sept. 1860. [K.] Børn:

1. Emma, f. 30 Aug. 1887, g. 16 Maj 1916 m. Bankbestyrer Oscar Simonsen, f. 20 Febr. 1887. [Hellerup.]
2. Svend Christian^o, f. 26 Jan. 1889, cand. polyt., Ingeniørassistent ved Statsbanerne, g. 9 Dec. 1915 m. Anna Laura Louise Dirckinck, Friherreinde af Holmfeld, f. 4 Sept. 1894. [Sønderborg.]
 - a. Christian Frederik, f. 3 Okt. 1916.
 - b. Knud Harald, f. 20 Juni 1918.
 - c. Grete Anna, f. 28 Nov. 1926.
3. Else Anna Elise, f. 10 Aug. 1890, g. 22 Sept. 1917 m. Arkitekt Thorkild Lassen Landorph, f. 11 Juni 1894. [K.]
4. Inger Augusta Rathgen, f. 20 Maj 1894, g. 30 Nov. 1923 m. Frederik Arnold Dirckinck Friherre af Holmfeld.

Farfaders Broder:

August Ferdinand, f. 30 April 1807 † 12 Marts 1888, Kaptajn, Postmester, g. 2 Aug. 1850 m. Anna Mariane Buchwald, f. 25 Dec. 1818 † 22 Dec. 1911. Sønner:

1. Christian Frederik Ferdinand, f. 1 Juni 1851 † 2 Maj 1933, cand. jur., Kontorchef i Kbhvn's Skattedirektorat, g. 7 Jan. 1893 m. Karen Amalie Ræder, f. 8 Marts 1868. [K.] Børn:
 - a. Jacob Ferdinand Theodor Huno, f. 14 Okt. 1897, cand. jur., Dommerfuldmægtig, g. 15 April 1923 m. Vitte Harboe, f. 16 Sept. 1897. [Aarhus.] Datter:
 - i. Ilse Helle, f. 11 Sept. 1925. (Vallø.)
 - b. Ellen Margrethe, f. 1 Okt. 1900. (Vallø.)
2. Niels Henning Ernst, f. 12 Marts 1853, g. 25 Nov. 1881 m. Emilie Nicoline Christine Dyrland, f. 15 Febr. 1853. [Hørsholm.] Børn:
 - a. Emilie Mariane Karen Margrethe, f. 22 Okt. 1882, g. 29 Dec. 1914 m. Undervisningsraad, Dr. phil. Carl Viking Ragnar Wilman, f. 22 Sept. 1882 † 29 Sept. 1931. [Stockholm.]

von Holstein.

- b. **Fritze Elisabeth Dorothea**, f. 29 Sept. 1883, overord. Stiftsdame i Vallø. [...]
- c. **Elisabeth**, f. 18 Okt. 1886, overord. Stiftsdame i Vallø. [Bjergskovgaard ved Gudme.]
- d. **Niels Henning Folmer**, f. 24 Jan. 1892, Second-lieutenant ved 1. Art.-Afd., Forvalter, g. 11 April 1922 m. **Eline Christine Hansen**, f. 7 Jan. 1897. [Lehnshøj ved Sørup.] Børn:
1) **Jørgen Ernst**, f. 28 Dec. 1922.
2) **Edith Charlotte Emilie**, f. 15 Febr. 1924. (Vallø.)
- e. **Ida Amalie (I m m a)**, f. 10 Aug. 1893. (Vallø.)

V. Linje.

Uddød paa Mandslinjen 10 Dec. 1907.

Margrethe von Holstein, f. 6 Maj 1880 (Datter af **Carl Johan Emil Nicolai**, f. 10 Jan. 1847 † 10 Dec. 1907, og **Elisabeth Sophia Bøgh**, f. 13 Sept. 1848, g. 27 Maj 1874 † 31 Dec. 1910), g. 7 Nov. 1912 m. Sognepræst **Olaf Bertelsen**, f. 9 Sept. 1874. [Faxe.]

Søster:

Karen,^o f. 4 Juni 1882, g. 10 Juli 1915 m. Lektor **Ludvig Heuer**, f. 10 Jan. 1866. [Roskilde.]

VI. Linje.

Uddød paa Mandslinjen 21 Maj 1923.

Esther von Holstein, f. 14 Jan. 1891 (Datter af Postmester **Louis Knud Wohldt**, f. 19 April 1863 † 21 Maj 1923 og **Karen Olga Efskildsch**, f. 28 Juni 1849, g. 22 Jan. 1890 † 22 Okt. 1931), g. 9 Dec. 1924 m. Grosserer **Hans Aage Sørensen**. [Lyngby.]

Faders Søster:

Agnes Leontine Wohldt,^o f. 1 Juli 1865, g. 16 Juli 1887 m. Rektor,* cand. mag. **Johan Henrik Vilhelm Boëtius (R.*D.M.)**, f. 1 Juni 1862. [Roskilde.]

Holstein-Ledreborg.

Lensgreve Josef Johannes Ignatius Maria Holstein-Ledreborg^o til Ledreborg m. m. (det tidl. Grevskab L.), f. 5 Sept. 1874. (Søn af Konseilspræsident, **Lensgreve Johan Ludvig Carl Christian Tido** til Grevskabet Ledreborg, f. 10 Juni 1839 † 1 Marts 1912, og **Henriette Frederikke Alexandrine Ingeborg de Løvenørn**, f. 11 Aug. 1842, g. 19 Nov. 1867 † 28 Okt. 1915), Dr. polit., Hofjægermester, Kaptajn* af Res. (R.*), g. 30 Nov. 1918 m. Grevinde **Louise Christina Hamilton** til Christineberg i Skaane, f. 12 Febr. 1887. [Ledreborg ved Lejre.] Børn:

von Holstein.

1. Greve Knud Johan Ludvig, f. 2 Okt. 1919.
2. Comtesse Marie Henriette, f. 2 Okt. 1920.
3. Comtesse Birgitte Alexandra Maria, f. 29 Juni 1922.
4. Comtesse Anna Elisabeth Maria, f. 1 Dec. 1924.
5. Greve Carl Anton Poul, f. 23 April 1926.

Søskende:

1. Comtesse Elisabeth Marie, f. 22 Marts 1870. [K.]
2. Greve Christian Maria Holstein-Løvenørn, f. 20 Juli 1880, cand. polit.

Hoppe.

Viceadmiral Iver Hoppe († 5 Aug. 1693) adledes med alle sine Descendenter ved Patent af 30 Juli 1777.

Ivar Hoppe, f. 15 Juni 1903 (Søn af Amtmand, Kammerherre Johan Christoffer, f. 23 Nov. 1841 † 30 Jan. 1933), Søløjtnant I, g. 30 Nov. 1928 m. Ellen Doris Nissen, f. 6 April 1899. [K.] Søn:

Johan Christoffer, f. 18 Nov. 1932.

Moder:

Elisa Alvilda, født Jensen, f. 24 Juni 1860, Enke 30 Jan. 1933. [K.]

Farbrødre:

1. *Christian Benzon til Pallisbjerg, f. 29 Febr. 1844 † 19 Maj 1914, Hoffægermester, g. 19 Maj 1874 m. Baronesse Juliane Frederikke Helene Louise Wedel Jarlsberg, f. 5 Juni 1853 † 12 Juli 1898.* Børn:
 - a. Juliane Frederikke, f. 23 Juli 1875, g. 11 Jan. 1930 m. Kontorchef i Finansministeriet, Kammerjunker Svend Grubbe-Gregersen (R.*), f. 22 Sept. 1876 (g. 1^o m. Ingeborg von Ellbrecht, skilt). [K.]
 - b. Thora Caroline, f. 14 Juni 1877, g. 7. Marts 1916 m. Ernst Christian Tranberg til Lønborggaard, f. 3 Aug. 1871. [Lønborggaard ved Tarm.]
 - c. Louise Ingeborg, f. 18 Marts 1879, g. 9 Okt. 1909 m. Overretssagfører, Branddirektør Peter Bendix Grove, f. 11 Okt. 1872 † 4 Aug. 1921. [Ringkøbing.]
 - d. Frederik Christian Thorkil, f. 21 Nov. 1881. [Teglgaard ved Faarvang.]
 - e. Alexis, f. 3 Juli 1888, Ejendomsbesidder. [Tucuman, Argentina.]
 - f. Christian Johan Wedel Jarlsberg, f. 19 Marts 1894, Installatør, g. 25 Juli 1924 m. Margrethe Marie Thomsen, f. 1 Sept. 1894. [Kolding.] Børn:
 - 1) Juliane-Marie, f. 13 Aug. 1925.
 - 2) Christian Johan f. 4 Okt. 1928.

Hoppe.

2. *Carl Hartvig til Toftholm*, f. 21 April 1846 † 26 Marts 1933, Hofjægermester, g. 8 Marts 1871 m. *Baronesse Louise Gustava Mathilde Fritze Wedel Jarlsberg*, f. 29 Dec. 1846 † 19 Aug. 1899. Børn:
- a. *Mathilde Caroline Julie*, f. 27 Dec. 1871, g. m. Jægermester *Carl Benzon*.
 - b. *Juliane Frederikke Adelaide*, f. 10 Juni 1873, g. 19 Sept. 1893 m. Greve *Carl August Reinhold Lars Armfelt*, f. 8 Sept. 1862. [Wiurila ved Salo i Finland.]
 - c. *Thor kil Frederik*, f. 17 Aug. 1875 † 12 Juni 1921, *Forpagter*, g. 30 Sept. 1915 m. *E b b a Augusta Louise*, født *Rist*, f. 7 Aug. 1879 (g. 1^o m. *Ritmester** af *Res. He n r i k Villars Jacob Lunn*, skilt). [K.]
 - d. *Edith Louise Carla*, f. 25 Febr. 1877, overord. Stiftsdame i *Vallø*. [Toftholm.]
 - e. *Carl I v a r Christian*, f. 18 Febr. 1886, Direktør for »Standard Oil Company S. A. A.», g. 4 Juni 1915 m. *Harriet Katy* født *Blytman*, f. 5 Jan. 1884 † 8 Dec. 1926 (g. 1^o m. *Grosser Gustav M. Salomonson*, skilt). [Buenos Aires.] Børn:
 - 1) *Carl Hartvig Johan Diego*, f. 31 Dec. 1915.
 - 2) *Frederik (Fritz) Egon Wedel Jarlsberg*, f. 9 Juni 1918.
 - 3) *Harriet Inge Louise Wedel Jarlsberg*, f. 9 Juni 1918. (Vallø.)

Huitfeldt.

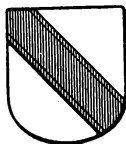

Gammel dansk Adelslægt, der har fælles Herkomst med Slægten Høgenskiold. Den havde i lang Tid været bosat i Norge og forblev der efter dette Riges Adskillelse fra Danmark. — Udførlig Slægttavle med Vaabenafbildning i Farver, se Aarg. 1887.

I. Linje.

Valentin Vilhelm Hartvig Huitfeldt-Kaas, f. 4 Nov. 1867 (Søn af norsk Rigsarkivar *Henrik Jørgen Huitfeldt-Kaas*, f. 2 Febr. 1834 † 18 Maj 1905, og *Hanna Louise Charlotte Huitfeldt*, f. 5 Okt. 1845, g. 14 Aug. 1865 † 17 Febr. 1876), Dr. phil., Besidder af det *Kaaseslund'ske Fideikommiss*, Ferskvandsbiolog. [Oslo.]

Søskende:

1. *Hans Emil Huitfeldt*,^o f. 14 Sept. 1869, cand. jur., Kaptein,* norsk overord. Gesandt og befuldmægtiget Minister ved det danske Hof (S.K.*) (N.St.O.3.1) (N.O.N.1.) (Ø.F. J.2.) (I.M.&L.3.) (Pr.Kr.3.) (Stb.Kr.M.), g. 14 Febr. 1911 m. *Dorothy Marianne Morton Latham* (Stb.Kr.M.), f. 2 Dec. 1889. [K.] Børn:

Huitfeldt.

- a. Agnes Louise, f. 21 Nov. 1911, g. 17 Okt. 1931 m. Finn Adolf Carl Norstrand, f. 30 Nov. 1907. [Strandtofte, Rungsted.]
- b. Poul Latham, f. 16 Sept. 1914.
- c. Helen Birgit, f. 17 Aug. 1920.
2. Fredrikke Margrete, f. 12 Nov. 1871, g. 8 April 1903 m. Højesteretsadvokat Carl Gottlob Fredrik Lundh, f. 26 Dec. 1866. [Oslo.]
3. Hans Ludvig Carl, f. 17 Febr. 1876, Læge, Premierlieutenant i Arméens Sanitet, g. 24 April 1903 m. Gudrun Schibsted, f. 8 April 1881. [Oslo.] Børn:
 - a. Catharine, f. 12 Febr. 1904, g. 5 Sept. 1925 m. Hans Julius Riddervold, f. 20 Maj 1901.
 - b. Henrik Jørgen Schibsted, f. 8 Jan. 1907.
 - c. Helle Margrete, f. 30 Nov. 1913.

II. Linje.

- Henrik Jørgen Huitfeldt, f. 15 Sept. 1879 (Søn af Oberst Carl Ludovico, f. 30 Sept. 1842 † 26 Sept. 1916, og Catharina Henriette (Harriet) Schaanning, f. 14 Maj 1853, g. 24 Sept. 1878 † 15 April 1891), cand. phil., Kontorchef, g. 11 Dec. 1913 m. Marie Gjelme, født Olsen, f. 15 Juni 1886 † 29 Dec. 1929. [Trondhjem.] Børn:
1. Carl Ludovico, f. 26 Sept. 1914.
 2. Clara Harriet, f. 5 Febr. 1916.
 3. Marie, f. 3 Jan. 1918.
 4. Henrik Jørgen, f. 25 April 1920.

Søskende:

- af Faderens 1. Ægteskab:
1. Catharina (Kate) Henriette, f. 29 Juli 1881, g. 11 Maj 1911 m. Assessor i Oslo Byret Peter Lorentz Stabel, f. 28 Sept. 1877. [Oslo.]
 2. Harriet, f. 29 Marts 1891. [Paris.]
- af Faderens 2. Ægteskab 26 Okt. 1892 m. Alvilde Catharina Henriette Olsen, f. 18 Nov. 1854 † 8 Juni 1925:
3. Carl,^o f. 26 Juni 1895, Chefredaktør af »Aftenposten« (S. V.3.¹ (F.off.d'acad.) (F.Æ.L.5.)), g. 1 Nov. 1923 m. Anine Helene With, f. 11 Marts 1896. [Oslo.] Sønner:
 - a. Tønne, f. 6 April 1925.
 - b. Claus, f. 16 Nov. 1927.

Farfader:

Hans Jørgen Hansen, f. 8 Sept. 1806 † 10 April 1857, Byfoged, g. 1^o 9 Dec. 1839 m. Clara Ambjørnsen, f. 30 Okt. 1820 † 10 Okt. 1842, 2^o 12 Dec. 1844 m. Frederikke Ambjørnsen, f. 14 Nov. 1815 † 30 Juni 1897. Sønner:

- af 2. Ægteskab:
1. Axel, f. 1 Sept. 1847 † 30 Jan. 1901, Overretssagfører, g. 15 Aug. 1875 m. Ida Bølling, f. 3 Sept. 1849 † 6 Febr. 1928. Børn:

Huitfeldt.

- a. **Herman**, f. 27 Maj 1876, Arkitekt, g. 1 Okt. 1924 m. **Karen Ragna Tveteraas**, f. 18 Febr. 1892. [Oslo.]
- b. **Adelaide Hanna**, f. 22 Febr. 1879, g. 26 Juni 1915 m. **Ingeniør Thoralf Simon Hartmann Müller**, f. 31 Marts 1876. [Oslo.]
- c. **Ebba**, f. 30 April 1886, g. 1^o 20 Sept. 1907 m. **Kaptajn af Art. Carl Leo Eckbo**, f. 6 Marts 1877, skilt, 2^o Febr. 1924 m. **Reklamechef Louis Gandil**. [K.]
2. **Nicolay Fritz Reichwein**, f. 10 Maj 1851, cand. phil., Disponent, g. 1^o 3 Marts 1894 m. **Marie Gløersen**, f. 6 Sept. 1868, skilt 1900, 2^o 22 Sept. 1906 m. **Asta Marie Andersen**, f. 5 Aug. 1877. [Oslo.] Børn:
af 2. Ægteskab:
 - a. **Otte**, f. 21 Juni 1908, stud. jur., Secondlieutenant. [Oslo.]
 - b. **Inger**, f. 25 Juni 1910.
 - c. **Nicolay Fritz Reichwein**, f. 3 Sept. 1914.

III. Linje.

Arild Huitfeldt,^o f. 29 Jan. 1902 (Søn af Mægler **Frederik Wilhelm**, f. 30 April 1870 † 4 Sept. 1925), Assistent i Norges Bank. [Oslo.]

Moder:

Laura Marie, født **Sandberg**, f. 9 Juni 1879, g. 20 April 1901, Enke 4 Sept. 1925. [Oslo.]

Farfader:

Arild Christen Lyehe, f. 23 Marts 1840 † 5 Nov. 1886. **Købmand**, g. 19 Febr. 1869 m. **Emma Ottilie Stang**, f. 18 Nov. 1847 † 8 Febr. 1923. Døtre:

1. **Karen**, f. 24 Juli 1871. [Oslo.]
2. **Emma**, f. 26 Sept. 1872, g. 22 Maj 1896 m. **Rektor, cand. mag. Otto Thott Fritzner Müller**, f. 3 Dec. 1864. [Frederikshald.]
3. **Arilda**, f. 11 Sept. 1877, g. 11 Jan. 1909 m. **Elektricitets-Direktør Leif Holst**, f. 4 Febr. 1879. [Drammen.]

Farfaders Farbroder:

Arild Christopher til Lund og Lundemoe i Horrig, f. 25 April 1813 † 7 Juni 1877, tysk Konsul i Trondhjem, Ritmester i Borgergården, g. 16 Nov. 1841 m. **Marie Dorothea Garmann**, f. 3 Sept. 1815 † 26 Jan. 1877. Børn:

1. **Herman Christopher**, f. 13 Maj 1845 † 28 Maj 1920, italiensk Konsularagent, g. m. **Karla Anna Petersen**, f. 16 Febr. 1885. [K.] Datter:
Inga Dorothea, f. 27 Marts 1907.
2. **Ivar**, f. 6 April 1848 † 26 Maj 1910, Brugsejer, g. 10 April 1877 m. **Johanne Margrethe Hagen**, f. 11 Maj 1854 † 27 Nov. 1917. Børn:

Huitfeldt.

- a. Arild Rosenkrantz, f. 22 Marts 1878, cand. jur., norsk Generalkonsul (P.V.V.2.*) (Pr.R.Ø.4.) (Pr.Kr.4.), g. 26 Nov. 1922 m. Martha Bertha Mathilde Jacobi, f. 30 Sept. 1891. [Genua.]
- b. Ivar, f. 6 Juli 1879, Brugsejer, g. 11 Maj 1929 m. Astrid, født Hamborgstrøm, f. 14 Juli 1901 (g. 1^o m. Bull-Kiøsterud). [Trondhjem.] Datter:
Johanne Margrethe, f. 25 Juli 1930.
- c. Tønne, f. 1 Juni 1882, Brugsejer, g. 3 Juli 1928 m. Esther Middelthon, f. 5 Dec. 1900. [Trondhjem.] Søn:
Arild, f. 5 April 1929.
- d. Alexandra Arilda Virginie (N.Kr.M.), f. 27 Marts 1886, g. 29 Juli 1911 m. Overingeniør ved Sør Trøndela, Premierlieutenant ved norske Jægerkorps' Landeværn, Rudolf Falck Ræder, f. 10 Juni 1881. [Trondhjem.]
3. Marie Arilda Virginie, f. 1 Aug. 1849, g. 27 Maj 1869 m. storbritannisk Vicekonsul Halvard Bachke, f. 25 Jan. 1838 † 22 Nov. 1875. [Trondhjem.]
4. Valentin Vilhelm Hartvig, f. 15 Okt. 1852 † 8 Juni 1922, norsk Overretssagfører, Justice of the Peace for Kingarooma, g. 9 Juli 1890 m. Mathilde (Tilly) Børsum, f. 22 Juni 1864. [Ernita, Flinders Island, Tasmania.] Børn:
 - a. Arild Christopher, f. 22 Marts 1891.
 - b. Marie Emilie, f. 3 Aug. 1892, g. 23 Juli 1913 m. Farmer Cyril James Robinson, f. 13 Juli 1887.
 - c. Øllegaard, f. 18 Sept. 1895.
 - d. Beate Elise Valborg, f. 15 Jan. 1899, g. 16 April 1917 m. Farmer Hebert James Grist, f. 17 Marts 1888.
 - e. Anders Vilhelm, f. 27 Jan. 1903.
 - f. Hans Julius Børsum, f. 2 Juli 1909.
5. Amalia Dorothea Hoë, f. 7 Juli 1854, g. 28 Febr. 1882 m. Overdirektør for Røraas Kobberværk Hans Wingaard Finne til Strinden, f. 14 Jan. 1852 † 1 Febr. 1925. [Tungen ved Trondhjem.]

von Huth.

Statsminister, General Heinrich Wilhelm von Huth blev ved Patent af 25 Jan. 1776 optagen i den danske Adel.

Erik Wilhelm Tancredo von Huth, f. 16 Juli 1895 (Søn af Herredsfoged Wilhelm Carl Johan Adolph, f. 1 Aug. 1864 † 17 Marts 1910), Regnskabsfører ved B. E. A. Planting Co., Ltd., g. 7 Maj 1921 m. Else Kruse Andersen, f. 10 April 1900. [Ruiru, Kenya Colony, Britisk Østafrika.] Søn:
Stig Helge Rantzow, f. 4 Okt. 1925.

Broder:

Sigurd Rinaldi Rantzow, f. 9 Nov. 1906. [K.]

Moder:

Marie Amalie, født Kjerulff, f. 13 Juli 1867, g. 15 Juli 1891, Enke 17 Marts 1910. [K.]

von Huth.

Farfader:

Frederik Johannes Hermann, f. 21 Jan. 1814 † 25 Dec. 1882, Hofjunker, Kaptajn, Intendant, g. 1^o i Maj 1841 m. Adolphine Eleonore Emilie Møller, f. 21 Marts 1818 † 21 Marts 1854, 2^o 15 Juli 1855 m. Charlotte Louise Mariane Schmidt, f. 4 Okt. 1831 † 3 Maj 1915. Døtre:

af 2. Ægteskab:

1. *Frieda Louise Vilhelmine Charlotte, f. 11 Dec. 1859, g. 17 Maj 1895 m. Ritmester* Carl Gustav Schøller, f. 25 Marts 1866. [Bagsværd.]*
2. *Mathilde Andrea Augusta, f. 29 Nov. 1860, g. 15 Juli 1883 m. Sognepræst Martin Johannes Georg Smith f. 15 Aug. 1856 † 7 Dec. 1931. [Viborg.]*

Farfaders Brødre:

1. *Johannes Alexander Carl Adolph, f. 2 April 1815 † 23 April 1878, Kaptajn. Søn:*

Adolph Friedrich Johannes, f. 27 Jan. 1843 † 3 Nov. 1873, Boghandler, g. 18 Febr. 1868 m. Adele Rehquate, f. 18 Jan. 1837 † 7 Juni 1916 (hun g. 1^o m. Apotheker Nicolaus Harzen-Müller † 16 Sept. 1862.) Sønner:

- 1) *Johannes, f. 1 Jan. 1869, Maskinbygger, g.*

[Amerika.] Datter:

Adele, f.

- 2) *Carl,^o f. 3 Marts 1870, Landmand, g. 28 Maj 1892 m. Dorothea Caroline Christine Dickmann, f. 3 Nov. 1866. [Kitzeberg ved Kiel.] Børn:*

- a) *Adolf, f. 5 Dec. 1892, g. 27 Jan. 1914 m. Clara Helene Werner, f. 13 Febr. 1888. [Mønkeberg ved Kiel.] Børn:*

(1) Rose-Marie, f. 11 Febr. 1914, g. m.

Willy Smars, f. 7 Maj 1910.

(2) Lise-Lotte, f. 10 Jan. 1915.

(3) Edith Margarete, f. 21 Maj 1921.

(4) Horst Oskar, f. 15 Febr. 1925.

(5) Albert Erwin, f. 26 Febr. 1927.

(6) Wolfgang, f. 6 Marts 1929.

(7) Christel, f. 1 Juni 1932.

- b) *Johannes, f. 5 April 1894, g. 25 Nov. 1917 m. Vera Helene Linkemann, f. 1 Nov. 1894. [Heikendorf.] Datter:*

Elfride, f. 25 Juni 1919.

- c) *Frieda, f. 14 Nov. 1895, g. 1 Nov. 1929 m. Tømmerhandler Friedrich Franz Laeck, f. 15 Jan. 1870. [Pantkar, Lütjenburg.]*

- d) *Carl, f. 4 Febr. 1901, g. 17 Jan. 1931 m. Hella Saesch, f. 19 Dec. 1896. [...]*

- 3) *Otto, f. 9 Juli 1871, Forlagsbøghandler, g. 1^o 24 April 1901 m. Selma Ida Scholz, f. 21 Maj 1882 † 1 Dec. 1914, 2^o 23 April 1921 m. Maria Helene Alwine Bourke, f. 28 Dec. 1894. [Berlin-Neufinkenkrug.] Datter:*

af 1. Ægteskab:

- Lilly Adele Julia, f. 11 Dec. 1906.
2. *Tancredo Vilhelm Philip Georg*, f. 3 Nov. 1817 † 11 Marts 1888, Kammerraad, g. 14 Nov. 1842 m. *Mette Cathrine Nielsen*, f. 11 Marts 1814 † 24 Febr. 1881. Sønner:
- a. *Giovannino Herman Oscar Rantzow*, f. 24 Sept. 1845 † 31 Marts 1917. Overlærer ved teknisk Skole, Tømrermester, g. 8 Dec. 1877 m. *Charlotte Marie Crone*, f. 6 Sept. 1851 † 2 Marts 1930. Børn:
- 1) *Poul Vilhelm*, f. 9 Febr. 1882, Ingeniør, g. 10 Nov. 1917 m. *Anne-Marie Kamm Hansen*, f. 2 Juni 1890. [K.] Døtre:
 - a) *Inger Marie*, f. 14 Marts 1918.
 - b) *Kirsten Alice*, f. 17 Aug. 1922.
 - c) *Agnete Elisabeth*, f. 22 Okt. 1924.
 - 2) *Otto Marius*, f. 30 Okt. 1883, Arkitekt, Overbanemester. [Aalestrup.]
 - 3) *Johan Frederik*,^o f. 4 Juni 1885, Fabrikant, Indehaver af Firmaet »Pacht & Crones Eftf.«, g. 11 April 1920 m. *Carla Petrea Augusta Larsen*, f. 7 Nov 1887. [K.]
 - 4) *Elisabeth Marie*, f. 31 Jan. 1889, g. 26 Sept. 1931 m. Prokurist *Eivind Aage Alfred Mikkelsen*, f. 23 Dec. 1889. [K.]
- b. *Tancredo Sophus August Topp*, f. 17 Febr. 1848 † 15 Nov. 1920, cand. pharm., g. 3 Nov. 1891 m. *Ida Marie Juliette Weihe*, f. 26 Marts 1856 † 27 Aug. 1930. Søn:
Albert Tancredo Wilhelm, f. 4 August 1894, Fotograf, g. 31 Juli 1931 m. *Gerda Mettea Mortensen*, f. 9 Jan. 1905. [Vordingborg.] Søn:
Steen Wilhelm Tancredo, f. 10 Sept. 1933.
- c. *Viggo Frederik Julius Theodor*, f. 7 Aug. 1852 † 9 Jan. 1931, Maskinmester, g. 12 Juni 1884 m. *Camilla Nielsine Nielsen*, f. 18 Juni 1862. [K.] Børn:
- 1) *Tancredo*, f. 21 Marts 1885, Maskintekniker, g. 22 Dec. 1912 m. *Andrea Emilie Malvine Jensen*, f. 20 Marts 1888. [Holeby.]
 - 2) *Dagmar Caroline Cathrine Christiane*,^o f. 16 Jan. 1888, Tegner. Klosterfrøken i Odense adelige Jomfrukloster. [K.]
 - 3) *Birger Christian Maria*, f. 10 Febr. 1901, exam. Tegner, g. 7 Juli 1928 m. *Margrethe Basse*, f. 14 Nov. 1896. [K.] Børn:
 - a) *Wilhelm Tancredo Viggo Frans*, f. 3 Dec. 1929.
 - b) *Margrethe Maria Therese Benedicte*, f. 5 April 1932.

Høegh.*

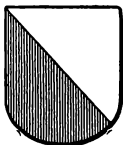

Gammel dansk Adelslægt, der stammer fra Børnene af Niels Eriksen Banner's Ægteskab med Sophie Pedersdatter Høeg. Vaabenafbildning i Farver og Slægttavle se Aarg. 1885.

Kar l Ernst August Johan Høegh,^o f. 18 April 1864 (Søn af Opmaalingsdirektør Knud Vasa, f. 28 Nov. 1838 † 21 Sept. 1902 og Wilhelmine Magdalene Christine Dreis, f. 8 Aug. 1842, g. 25 Marts 1862, skilt 1879 † 12 Nov. 1906) Industriraad, Justerings-Direktør* (Pr.R.Ø.4.) (Pr. F.K.), g. 1^o 15 Sept. 1896 m. Frieda Wohlstadt, f. 1 Febr. 1869 † 15 Juni 1915, 2^o 3 Okt. 1916 m. Marie Mac Lean, f. 29 Juli 1877. [Königsberg.] Datter:

af 1. Ægteskab:

Ingeborg Juliane Bertha, f. 23 Juni 1900, g. 28 Marts 1928 m. Hans H. von Ramin. [Porte Allegre, Sydamerika.]

Søskende:

af Faderens 1. Ægteskab (se ovenfor):

1. Emil, f. 10 Maj 1865 † 28 Jan. 1915, Ingeniør, g. 10 Maj 1892 m. Johanne Emilie Augustine Hackbarth, f. 15 Dec. 1872 † 2 Maj 1931. Børn:
 - a. Margarethe Emilie Charlotte^o, f. 27 Dec. 1892, g. 26 Okt. 1915 m. Læge, Dr. med. Alfred Schreiber, f. 6 Marts 1884. [Goslar i Harzen.]
 - b. Ursula Frieda Johanne, f. 5 Jan. 1895. [Gaal.]
 - c. Karl Paul Johannes, f. 30 April 1896, cand. med., Lieutenant* af Res. (Pr.J.K.1.2.). [Rostock.]
2. Hanna Henriette Emilie Gustave, f. 4 Nov. 1866. [Berlin.]
3. Henriette Elise Ina, f. 14 April 1869, g. 17 Dec. 1897 m. Kancelliraad Arne Bernhard Eugen Benetsch, f. 28 Aug. 1841 † 28 Sept. 1928. [Langfuhr ved Danzig.]

af Faderens 2. Ægteskab 14 Okt. 1879 m. Bertha Schetelig, f. 23 Nov. 1845 † 21 Nov. 1925.

4. Konrad,^o f. 30 Sept. 1877, Justeringsinspektør, g. 23 Marts 1911 m. Ernestine Marie Krohn, f. 6 Marts 1881. [Neusalz v. O.] Datter:

Erna Wilhelmina Berta, f. 5 Juli 1909.



Høegh-Guldberg.

Statsraad Ove Guldberg blev adlet 11 Okt. 1777, dog fra 29 Jan. 1773 at regne, med Navnet Høegh-Guldberg.

Udførlig Slægttavle med Vaabenafbildning, se Aarg. 1931.

Den ældre Linje.

Ove Christoffer Høegh-Guldberg, f. 21 Juli 1864 (Søn af Stads- og Distriktslæge Frederik, f. 13 April 1834 † 12 Aug. 1905, og Emma Claudine Vedastine le Normand de Bretteville, f. 29 Marts 1842, g. 7 Okt. 1863 † 9 Sept. 1903), Gartner, g. 25 Dec. 1893 m. Rachel Stewart, født Mac Kee, f. 1 Okt. 1854 † 17 Febr. 1917. [Philadelphia, U.S.A.] Søn:

Frederik, f. 18 Juni 1895, Assistent. [Philadelphia.]

Søster:

Frida Margrethe Tertia,^o f. 18 Juni 1873, g. 28 Okt. 1899 m. Kommunelærer Poul Augustinus Poulsen, f. 14 Maj 1866. [Korsør.]

Den yngre Linje.

Ditlev Frederik Holger Høegh-Guldberg, f. 2 Aug. 1891 (Søn af Proprietær Christian, f. 22 Juli 1847 † 21 Marts 1920 og Olga Margarethe Bache, f. 31 Juli 1858, g. 2 Sept. 1890 † 10 Dec. 1931), Ingeniør, g. 30 Okt. 1920 m. Ragnhild Betzy Bischoff, f. 8 Nov. 1890. [Birmingham, Alabama.] Sønner:

1. Frederik (Fred die), f. 21 Maj 1923.
2. Poul Henry, f. 16 Juni 1925.

Brødre:

1. Fritz Emmerich, f. 17 Maj 1893, Sekretær i Udenrigsministeriet (B.L.4.) (B.L.II.3.) (J.H.S.4.) (Ø.r.K.2.), g. 25 Maj 1923 m. Lillian Dahl, f. 16 April 1903. [K.]
2. Ove, f. 6 Sept. 1894, Maler, g. 26 Juli 1928 m. Annie Petersen, f. 23 Febr. 1904. [Chicago.] Søn:
Owen, f. 19 Marts 1931.

Farfader:

Frederik Christian Julius, f. 5 Dec. 1813 † 19 Sept. 1902, Provst. Søn:

Ove, f. 5 Sept. 1853 † 29 Marts 1920, Læge, g. 1^o 18 Juli 1883 m. Anna Vilhelmine Herrschend Heyliger, f. 20 Maj 1853, skilt † 30 Dec. 1914, 2^o 23 Febr. 1901 m. Thora Vilhelmine Brasen, f. 25 Sept. 1875 † 17 Marts 1919. Børn:

Høegh-Guldberg.

af 1. Ægteskab:

- a. *Frida Eliza*, f. 21 Dec. 1884, g. 7 Juni 1903 m. Forretningsfører *Vilhelm Theodor Knudsen*, f. 21 Sept. 1881 † 8 April 1929. [K.]

af 2. Ægteskab:

- b. *Ove*, f. 28 Febr. 1905, Reservelæge, g. 28 Dec. 1928 m. *Marie Louise Krarup*, f. 22 Jan. 1907. [Store Heddinge.] Søn:
Hans Jakob, f. 5 Marts 1932.

Farfaders Fader:

Julius, f. 4 April 1779 † 30 Nov. 1861, Oberst, Land- og Søkrigskommissær. Søn:

Julius Emil Christopher, f. 15 Marts 1842 † 6 Dec. 1907, Overretssagfører, g. 14. Sept. 1870 m. *Johanne Christiane Burmeister*, f. 21 Marts 1846 † 3 Nov. 1930. Børn:

- a. *Gerda Hahn*, f. 4 Aug. 1871, Enke efter Amtmand *Ove Koefoed*.
- b. *Ove Hahn*, f. 31 Dec. 1874 † 29 Juli 1933, Politimester; g. 29. Maj 1903 m. *Pouline Emilie Vestergaard*, f. 25 Nov. 1880. [Aarhus.] Børn:
- 1) *Grete*, f. 27 Maj 1904, g. 14 Febr. 1931 m. Styrmand *Kay Henry Larssen*, f. 10 Jan. 1900. [K.]
 - 2) *Johan Frederik*, f. 23 Marts 1910.
- c. *Johan Christian Hahn*,^o f. 9 Juni 1877, Kaptajn* af Art. (R.*), g. 1^o 8 Okt. 1902 m. *Hedevig Juul*, f. 6 Juli 1878 † 24 Juni 1916. 2^o 14 Okt. 1920 m. *Anna Caroline Olsen*, f. 5 Sept. 1884. [K.] Børn:

af 1. Ægteskab:

- 1) *Emilie*, f. 18 Maj 1905.
- 2) *Christian Juul Hahn*, f. 18 Juli 1907, Sølieutenant I, Flyver. [Ringsted.]
- 3) *Bent Julius*, f. 20 Juni 1912, stud. jur. [K.]
- 4) *Lilian*, f. 28 Maj 1916.

af 2. Ægteskab:

- 5) *Anna Sophie Margarethe*, f. 27 April 1922.
- d. *Anna Emilie Hahn*, f. 10 Dec. 1880, g. 23 Okt. 1903 m. Oberst af Art., Chef for Officerskolen, *Carl Otto Rolf Larssen*, (K.²D.M.), f. 20 Maj 1873. [Frederiksberg Slot.]
- e. *Julie Lucie Emmerentze Hahn*, f. 12 Juni 1889, g. 18 Aug. 1912 m. Ingeniør, cand. polyt. *Preben Christian Emmerich Hempel* (R.*), f. 15 Marts 1884. [K.]

von Irgens-Bergh.



Gammel norsk Slægt Bergh, af hvilken Kammerherre, Gehejmelegationsraad Mathias Friis Irgens von Bergh ved Resolution af 7 Dec. 1824 blev optagen i den danske Adelstand med Navnet von Irgens-Bergh. Udførlig Slægttavle med Vaabenafbildning i Farver se Aarg. 1917.

Theodor Alfred Christian von Irgens-Bergh, f. 8 Jan. 1866 (Søn af cand. jur., Kammerjunker, Kaptajn **Alfred Andreas Holsten**, f. 12 Febr. 1820 † 21 Maj 1896, og **Ernestine Adelheid Elisabeth Albertine Bahre**, f. 23 Juni 1829, g. 23 Nov. 1863 † 10 Okt. 1907), Violinist, g. 14 Febr. 1906 m. Komponistinde **Gisela Frankl**, f. 14 Marts 1872, fører efter kejserlig østrigsk Bevilling Titel af »Prof. mus.« [K.]

Broder:

Valdemar Andreas Frederik, f. 7 Sept. 1867 † 24 Nov. 1926, g. 12 Maj 1900 m. **Vera Elisabeth Wilhelmine Christensen**, f. 5 Dec. 1878, skilt 1918 (g. 2^o 1924 m. Kontorchef **T. Wendelboe**). [K.] Søn:

Preben Andreas Holsten, f. 10 Aug. 1901, Assurandør. [K.]

Farbroder:

Thorvald Vilhelm Christian, f. 10 April 1825 † 20 Nov. 1908, Ritmester, g. 2 Juni 1863 m. **Comtesse Bolette Isidore Adelaide Petersdorff**, f. 5 Juli 1830 † 28 Juli 1908. Børn:

1. **Thorvald Mathias**, f. 3 Marts 1864 † 21 Aug. 1899, Premierlieutenant, Kaptajn i Kongostatens Hær, Billedhugger, g. 15 Sept. 1891 m. **Elisabeth Bergithe de Besche**, f. 11 Febr. 1862. [K.] Sønner:

a. **Thorvald Johan Gerhard Christian Oscar**, f. 6 Jan. 1893, cand. phil., Secondlieutenant i Fodf., Direktør i Handelsselskabet »Danco« A/S., g. 31 Okt. 1919 m. **Magna Alette Arthur Arctander**, f. 25 Aug. 1891. [Hellerup.]

b. **Gustav Vilhelm Mathias**, f. 7 Nov. 1893, Kontorfuldmægtig i Finansministeriets 4^e Hovedrevisorat, g. 12 Maj 1920 m. **Iris Elva Ulla Forum**, f. 15 Nov. 1898. [Dragør.]

Børn:

1) **Ib Ulrich Forum**, f. 24 Marts 1921.

2) **Bente**, f. 24 Maj 1924.

3) **Birte**, f. 26 Nov. 1926.

c. **Helge Carl Frederik**, f. 20 Jan. 1895. [New York.]

2. **Christian Carl Andreas**, f. 24 Aug. 1865 † 11 Juli 1930, Kaptajn, g. 5 Nov. 1897 m. **Sara Johanne Thomsen**, f. 29 Nov. 1865. [Frederiksberg.] Søn:

Thorvald Laurits Christian, f. 22 Nov. 1899, Kontorist. [K.]

von Irgens-Bergh.

3. **Mathilde Theresia**, f. 9 Jan. 1867, g. 2 Maj 1889 m. Vekselmægler **Erik Møller**, f. 5 Sept. 1853 (R.*). [K.]
4. **Gerhard Olaf Andreas**,^o f. 17 Aug. 1871, Oberst* af Art. (K².D.M.) (S.Sv.2².), g. 30 Jan. 1904 m. Grevinde **Ingjerd Posse**, f. 30 Jan. 1870 † 25 Dec. 1925. [Aarhus.]
Datter:
Sigrid Adelaide Mary, f. 15 Nov. 1904, g. 23 Juni 1931 m. Proprietær **Niels Julius Strandgaard**, f. 13 Nov. 1902. [Obdrupgaard ved Trustrup.]

Jerichau.

Ved aabent Brev af 31 Okt. 1878 blev Sophie Dagmar Elisabeth Jerichau for sin Person optagen i den danske Adel.

Sophie Dagmar Elisabeth Jerichau, f. 23 Juli 1859 (Datter af Professor ved Kunstakademiet, Dr. phil. **Jens Adolph Jerichau**, f. 17 April 1816 † 24 Juli 1883, og **Elisabeth Marie Anna Baumann**, f. 27 Nov. 1819, g. 19 Febr. 1846 † 11 Juni 1881), Enke efter Hofjægermester **Emil von Holstein-Rathlou** til Stamhuset Rathlousdal.

Jermiin.

Provst Thomas Just Jermiin til Ausumgaard blev adlet 25 April 1750.

Hans Helmut Carl Sommer Jermiin til Ausumgaard (det tidl. Stamhus A.), f. 6 April 1905 (Søn af Ekspeditionssekretær **Jens Just Sophus Sommer** til Stamhuset Ausumgaard og til det for Stamhuset Todbøl substituerede **Sommer'ske Fideikommis**, f. 14 Jan. 1867 † 18 Maj 1909), g. 27 Maj 1928 m. **Herdis Gudrun Næraa**, f. 28 Nov. 1907. [Ausumgaard ved Holstebro.]

Søskende:

1. **Gudrun Isa**, f. 12 Sept. 1894, g. 1^o 2 Sept. 1916 m. Sekretær i Finansministeriet. cand. jur. **Kaj Albeck**, f. 12 Sept. 1889, skilt 1929, 2^o 7 Dec. 1929 m. Tømrermester **Peter Norkjær**, f. 23 Dec. 1880. [K.]
2. **Ellen Ingrid**, f. 24 Febr. 1897, g. 18 Okt. 1923 m. Afdelingschef i Lloyds Bank of England i Paris **Poul Arnold Shaw**, f. 18 Juni 1888. [Paris.]
3. **Ausa Sophie Emilie**, f. 26 Dec. 1898, g. 5 Aug. 1925 m. Sagfører **Helmer Uldall**, f. 2 Okt. 1896. [Aarhus.]
4. **Else**, f. 10 Dec. 1907. (Vallø.)

Jermin.

Moder:

O l g a Buchwald,^o født von Nutzhorn, f. 20 Maj 1874, g. 1^o 28 Okt. 1893, Enke 18 Maj 1909, 2^o 5 Juli 1911 m. Jægermester Johannes Frederik (F r i t z) Buchwald † 7 Maj 1916. [Ausumgaard ved Holstebro.]

Farfader:

Hans Helmuth til Stamhuset Ausumgaard, f. 20 Juli 1820 † 21 Okt. 1902, Kaptajn, g. 30 April 1848 m. Nicoline Sophie Fønls, f. 8 Juli 1830 † 13 Aug. 1912. Datter:

Sophie Elisabeth, f. 15 Maj 1858, g. 9 Marts 1901 m. Direktør Frantz Friedrich Hubert Hølscher, f. 26 Juni 1872. [Wandsbeck.]

Farfaders Broder:

I m m a n u e l, f. 19 Juli 1829 † 9 April 1916, Vejerassistent, g. 1^o 12 April 1857 m. R a s m i n e Anania Cathrine Jespersen, f. 12 April 1828 † 25 Jan. 1858, 2^o 7 Juli 1859 m. I d a Mazanti, f. 24 Aug. 1840 † 15 Jan. 1923. Børn:

af 2. Ægteskab:

1. Thomas Just, f. 28 April 1860 † 8 Marts 1928, Vejerssistent, g. 3 Okt. 1888 m. Alma Henrikka Qvistorff, f. 3 Nov. 1865. [Aarhus.]

2. S o f i e Elisabeth Frederikke, f. 7 Aug. 1868. [K.]

von Jessen.

Gammel frisisk Slægt. Justitsraad Johan Frederik Vilhelm Jelsen blev adlet 13 Sept. 1754 med Navnet von Jessen. — Familien skriver sig »von Jelsen«.

Frantz Ancher Holger von Jelsen,^o f. 30 Maj 1894 (Søn af Grosserer Johan Holger, f. 16 Aug. 1849 † 30 Nov. 1922), g. 1^o 31 Aug. 1919 m. F e l i a Kathrine Nielsen, f. 14 Jan. 1895 † 12 April 1922, 2^o 20 Sept. 1925 m. Gudrun Krogh, f. 21 Oktober 1899. [K.] Søn:

af 1. Ægteskab:

L e i f Thorbjørn, f. 29 Marts 1921.

Broder:

Johan Reinhold Camillo, f. 14 Juli 1897, Kontrolassistent, g. 26 Febr. 1924 m. I n g e r Elizabeth Hansen, f. 28 Juli 1896, skilt 1931. [K.] Søn:

C u r t, f. 29 Sept. 1925.

Moder:

O l g a, født Colberg, f. 3 Sept. 1872, g. 16 Aug. 1893, Enke 30 Nov. 1922. [Nykøbing F.]

Farfaders Fader:

Mathias Reinhold, f. 19 Nov. 1780 † 1 Aug. 1853, Gehejmekonferensraad, Kammerherre, Stiftamtmand, Major, g. 1^o 23 Juni 1809 m. *Maria Sophie Ammitzbøll*, f. 19 Sept. 1790 † 20 Juli 1824, 2^o 21 Dec. 1825 m. *Juliane Henriette Ter-Borch*, f. 21 Dec. 1805 † 18 Febr. 1866. Sønner:

af 1 Ægteskab:

1. *Johan Christian*, f. 2 Jan. 1817 † 6 Febr. 1884, Kammerherre, Borgmester, Indenrigsminister, g. 18 Maj 1847 m. *Sophie Augusta Dichmann*, f. 21 Okt. 1825 † 26 Okt. 1900. Sønner:

a. *Camillo Sophus Reinhold*, f. 28 Okt. 1850 † 31 Juli 1910, Baneingeniør, g. 6 Dec. 1889 m. *Louise Es-mann*, f. 6 Dec. 1859. [K.] Døtre:

1) *Mathilde Reinholdine*, f. 7 Jan. 1891, Statstelegrafist. [K.]

2) *Thyra*, f. 9 Jan. 1893, g. 22 Juni 1918 m. Ingeniør, cand. polyt. *Christen Bülow Steenbuch*, f. 26 Jan. 1891. [K.]

b. *Edwin August Christian*, f. 14 Jan. 1856 † 29 Aug. 1931, Kaptajn af Flaaden, g. 20 Maj 1881 m. *Emilie Johanne Christiane Bonsach*, f. 25 Febr. 1857. [K.] Børn:

1) *Eiler Børge Bonsach*,^o f. 27 Nov. 1885, Distriktschef ved Kbhvns. Forsørgelsesvæsen, g. 1^o 11 Okt. 1912 m. *Asta Margrethe Pape*, f. 3 Jan. 1887, skilt 1915 † 1926 (hun g. 2^o m. Redaktør *I. A. Jensen*) 2^o 10 Sept. 1918 m. *Olg a Edith Mørch Mønsted*, f. 13 Juli 1894. [K.] Sønner:

af 2. Ægteskab:

a) *Herbert Mathias Bonsach*, f. 14 Juli 1919.

b) *Johan Christian Bonsach*, f. 31 Dec. 1927.

2) *Astrid Hilleborg Regitze*, f. 9 Jan. 1888. [K.]

2. *Carl Frederik (Fritz) Reinhold*, f. 20 Okt. 1818 † 9 Marts 1885, Kammerjunker, Ritmester, Branddirektør, g. 5 Dec. 1863 m. *Louise Frederikke Leth*, f. 18 Aug. 1834 † 19 Sept. 1916. Søn:

Franz Christopher, f. 18 April 1870, Redaktør, Forfatter (K.²D.M.) (F.off.d'acad.) (F.Æ.L.3.) (Gr.Fr.4.) (Ju.St.S.3.) (Po.P.R.3.) (Rum.Kr.2.) (R.St.A.3.) (S.Kr.4.) (S.N.3.) (T.M.3.), g. 6 Nov. 1891 m. *Henrikke Nikoline Johanne Møller*, f. 27 Febr. 1871, skilt 1905 (hun g. 2^o m.). [Charlottenlund.]

af 2. Ægteskab:

3. *Julius*, f. 6 Febr. 1832 † 25 Dec. 1916, Kaptajn, g. 24 Jan. 1864 m. *Johanne Elise Christine Schumann*, f. 9 Sept. 1899 † 4 April 1894. Døtre:

a. *Juliane Louise Johanne*, f. 8 Nov. 1866. Konventualinde i Roskilde adelige Jomfrukloster. [K.]

b. *Hariet Augusta Camilla*, f. 2 Nov. 1869, fører ifølge Resol. af 18 Okt. 1912 Navnet Fru von Jelsen, g. 4 Sept.

von Jessen.

- 1900 m. Skibskaptajn **H a k o n** Johannes Saxtorph-Biilmann, f. 4 April 1870, skilt 1912. [K.]
4. **T h o m y**, f. 2 Aug. 1833 † 31 Dec. 1917, Kommandør, g. 1^o 9 Nov. 1863 m. **J o h a n n e** Cecilie Margrethe Tide-
mand, f. 10 Jan. 1835 † 22 Nov. 1894, 2^o 26 Nov. 1901 m. **E l i s a b e t h** Emilie Schoustrup, f. 2 Dec. 1857 † 5 Aug. 1924. Søn:
af 1. Ægteskab:
H u g o Reinhold, f. 8. Febr. 1878, cand. phil. [K.]

Juel.



Gammel dansk Adelslægt, hvis Stamfader Palle Juel levede omkring 1350. — Kammerherre, Ritmester Carl Juel til Baroniet Scheelenborg og Stamhuset Thorseng blev ved Patent af 25 Febr. 1812 optagen i den friherrelige Stand med Navnet Juel-Brockdorff. — Udførlig Slægttavle med Vaabenafbildning i Farver, se Aarg. 1927.

I. Juel-Brockdorff.

Lensbaron **C a r l** Frederik Sophus Vilhelm Juel-Brockdorff til Scheelenborg (det tidl. Baroni S.) og Valdemars Slot (det tidl. Stamhus Thorseng), f. 27 Juli 1905 (Søn af Hofjægermester, Lensbaron Frederik (F r i t z) Carl Niels Otto August til Baroniet Scheelenborg og Stamhuset Thorseng, f. 16 Febr. 1866 † 13 Okt. 1912), g. 22 Jan. 1931 m. May Kathleen (K i t s a) Hegel, f. 12 Aug. 1909. [Valdemars Slot.] Datter:

Baronesse **P a t r i c i a** Julie Margrethe Frederikke, f. 28 Nov. 1931.

Søster:

Baronesse **V i b e k e**, f. 30 Okt. 1902, g. 1 Juni 1927 m. cand. jur. **S v e n d** Lunøe, f. 22 Okt. 1901. [K.]

Moder:

A d a Julie Alexandra Kiær, født Baronesse Reedtz-Thott, f. 14 Juni 1877, g. 1^o 17 Jan. 1902, Enke 13 Okt. 1912, 2^o 20 Dec. 1913 m. Læge Gustav Wiggers Kiær, f. 9 Juli 1882. [Svendborg.]

Faders Søskende:

1. Baronesse **M a r g r e t h e** Caroline Augusta Julie, f. 24 Juli 1867, Dekanese for Vallø Stift, Enke efter Premierlieutenant af Flaaden, Greve Valdemar Danneskiold-Samsøe.
2. Baronesse **C a r o l i n e** Amalie, f. 22 April 1869, g. 23 Okt. 1898 m. Ingeniør, cand. polyt. **J o h a n** V i l h e l m West Konow, f. 14 Aug. 1859. [K.]
3. Baronesse **A u g u s t a**, f. 27 Aug. 1870, Oversygeplejerske,

Juel.

- og Forstanderinde for Amtssygehuset i Svendborg, Konventualinde i i Roskilde adelige Jomfrukloster. [Svendborg.]
4. Baronesse Julie Sophie Augusta, f. 8 Nov. 1871, Konventualinde i Roskilde adelige Jomfrukloster. (Generalindehuset, Taasinge.)
 5. Baron Niels,^o f. 19 Juli 1878, Kommandørkaptajn af Flaadens Res., Chef for Maskin- og Skibsinspektionen i Det Østasiatiske Kompagni, Patron for Roskilde adelige Jomfrukloster (R.*D.M.) (N.O.N.5.) (R.St.A.3.), g. 11 Okt. 1904 m. Comtesse Karen Henriette Caroline Scheel, f. 26 April 1879. [K.] Søn:
Baron Erik, f. 26 Nov. 1906, Kornet ved Livgarden, g. 7 Juni 1932 m. Jean Campbell Douglas Bosswell, f. . . .
[.....]

Farmoder:

Enkelensbaronesse Julie Sophie Thora Anna Caroline, født Baronesse Reedtz-Thott, til Hindemae, f. 8 Juni 1846, g. 25 Maj 1865 m. Kammerherre, Hofjægermester, Ritmester Lensbaron Carl Frederik Sophus Vilhelm til Baroniet Scheelenborg, Stamhuset Thorseng, Hindemae og Hollufgaard, Enke 12 Sept. 1900. [Generalindehuset, Taasinge.]

II. Juel af Villestrup.

Uddød paa Mandslinjen 21 Aug. 1874 med Generalmajor Hans Adolph Juel.

Frederikke Charlotte Adolphine Elisabeth Nielsine Juel, f. 19 Dec. 1866 (Datter af Frederik Ferdinand Juel til Villestrup, f. 27 Aug. 1823 † 18 Dec. 1866 og Nielsine Adolphine Krogh, f. 1 Sept. 1827, g. 21 April 1854 † 7 Marts 1917), g. 14 Juli 1888 m. Læge Olaf Eduard Poulsen, f. 13 Juli 1863. [K.]

III. Juel af Taasinge, yngre Linje.

Carl Julius Engelbrecht Juel, f. 25 Juli 1862 (Søn af Generalmajor Carl Christian Emil Engelbrecht, f. 1 Febr. 1833 † 6 Juni 1913, og Julie Friis, f. 29 Maj 1828, g. 28 Maj 1857 † 10 April 1914), Kammerherre, Hofmarskal hos deres Majestæter Kongen og Dronningen, Kaptajn* i Livgarden, Medlem af Statsinventarie-Kommissionen (S.K.*D.M.) (Fr.VIII.M.T.) (I.F.1.) (B.Kr.1.) (Fi.H.R.1.) (F.Æ.L.5.) (Gr.Fr.3.) (I.Kr.1.) (M.Gr.2.a.) (N.O.N.1.) (N.St.O.1.) (N.H.VII.J.M.) (O.H.&F.2.¹) (Pr.Kr.3.) (R.St.A.3.) (R.St.Stan.1.) (S.H.E.2.) (S.Kr.1.) (S.N.1. med Kæde) (Sp.C.III.1.) (Stb.V.4.), g. 22 Juni 1893 m. Sophie Veronika Caroline Pauline Wilkens (D.r.K.), f. 9 Maj 1870. [K.] Søn:

Carl Ludvig Hemming Emil Engelbrecht, f. 12 April 1894, cand. polyt., Kammerjunker, Premierlieutenant* i Livgarden, Ingeniør (N.O.N.5.) (N.St.O.3.²), g. 27 Dec. 1928 m. Ellen Hansen, f. 25 Nov. 1899. [K.] Sønner:

- a. Carl Frederik, f. 16 Marts 1930.
- b. Jørgen Christian, f. 15 April 1933.

IV. Juel af Hverringe.

Niels Rudolf Juel^o til Hverringe m. m. (det tidl. Stamhus H.) og Bøgebjerg, f. 21 Marts 1894 (Søn af Kammerherre Hans Rudolf til Stamhusene Hverringe og Juelsberg. Besidder af det Juel'ske Fideikommis, f. 15 Okt. 1859 † 18 Febr. 1923 og Baronesse Ellen Bolette Wedell-Wedellsborg, f. 23 Maj 1873, g. 4 Maj 1893 † 27 Febr. 1930), cand. phil., Hofjægermester, g. 18 Maj 1928 m. cand. phil., Baronesse Vibeke Wedell-Wedellsborg, f. 29 April 1899. [Hverringe ved Kerteminde.] Døtre:

1. Ellen Marie, f. 29 Okt. 1929. (Vallø.)
2. Karen Mathilde, f. 10 Jan. 1931. (Vallø.)

Søskende:

1. Gregers til Juelsberg (det tidl. Stamhus J.), f. 20 Jan. 1896, cand. phil., Landbrugskandidat, Hofjægermester, g. 10 Sept. 1929 m. Karine Lucie Brønnum Scavenius, f. 25 Juli 1909 † 31 Marts 1932. [Juelsberg ved Nyborg.] Sønner: Erik Knud, f. 11 Marts 1932. Iver, f. 11 Marts 1932.
2. Knud til Havnø, f. 3 April 1897, cand. phil., Lieutenant* af Reserven ved 3. Livgarde-Batl. [Havnø ved Hadsund.]
3. Marie Thalia, f. 1 Juli 1900, g. m. Kaptajnltn., Kammerjunker Hans Lüttichau.
4. Hans Henrik til Ringsgaarden, f. 4 Dec. 1902, Secondlieutenant ved Jydske Dragon-Reg., g. 30 Maj 1930 m. Comtesse Thyra Johanne Annie Ahlefeldt-Laurvig, f. 10 Okt. 1907. [Ringsgaarden ved Ulbølle.] Søn: Peder, f. 26 Febr. 1931.

Farfader:

Niels Rudolf til Stamhuset Hverringe, f. 7 April 1830 † 13 Sept. 1878, Kammerherre, g. 20 Okt. 1858 m. Baronesse Marie Amalie Frederikke Rudoline Wedell-Wedellsborg, f. 29 Marts 1834 † 16 Juni 1905. Børn:

1. Niels Joachim Christian Gregers,^o f. 2 Aug. 1861, cand. jur., Kammerherre, Hofjægermester, Landvæsenskommisær, Medlem af Handelsbankens Bestyrelsesraad, af Hedeselskabets Repræsentantskab samt af Bestyrelsen for »Kryolit-Mine og -Handelsselskabet« (K.²D.M.), g. 29 April 1892 m. Clara Anna Sophie Treschow til Krabbesholm og Lindegaard, f. 15 Nov. 1873. [Krabbesholm ved Kirke-Hyllinge.] Sønner:
 - a. Christian Frederik til Meilgaard og Østergaard, f. 29 Sept. 1894, Forstkandidat, Hofjægermester, Medlem af Hedeselskabets Repræsentantskab og af Dansk Skovforenings Repræsentantskab, g. 28 Maj 1920 m. Kate Harriet Ryan Treschow, f. 26 Juli 1899. [Meilgaard ved Tranehuse.] Børn:

Juel.

- 1) Clara, f. 30 Maj 1921. (Vallø.)
 - 2) Margrethe, f. 3 Juli 1922. (Vallø.)
 - 3) Niels, f. 13 Okt. 1924.
 - 4) Christian, f. 25 Jan. 1929.
- b. Jens, f. 28 April 1897, cand. phil., Inspektør, g. 18 Okt. 1921 m. Clara Benedicte Ulfsparre Treschow, f. 28 Febr. 1901. [Krabbesholm ved Roskilde.] Børn:
- 1) Anne, f. 13 Nov. 1922. (Vallø.)
 - 2) Knud Rudolf, f. 8 Jan. 1925.
 - 3) Jens, f. 1 Aug. 1929.
- c. Esger, f. 6 Aug. 1898, cand. polit., Assistent i Københavns Handelsbank, g. 3 Juni 1927 m. Baronesse Dagmar Henriette Wedell-Wedellsborg, f. 26 Febr. 1909. [K.] Døtre:
- 1) Benedicte, f. 20 Jan. 1928. (Vallø.)
 - 2) Vibeke, f. 17 Marts 1931. (Vallø.)
- d. Iver, f. 30 Aug. 1900.
- e. Niels, f. 31 Dec. 1903, cand. phil. [K.]
- f. Mogens, f. 29 Okt. 1908. Student. [K.]
- g. Palle, f. 4 Juni 1911, Student [K.]
2. Mathilde Louise Elisabeth, f. 7 Febr. 1866, g. 19 Juni 1889 m. Kammerherre, Hofjægermester Hector Estrup til Kongsdal, f. 28 Maj 1860 † 27 Maj 1914. [Kongsdal ved Mørkøv.]

V. Juel af Billeshave.

Erik Gregers Juel, f. 20 Okt. 1890 (Søn af Kammerjunker Peder Gregers, f. 2 Maj 1858 † 27 April 1894, og Hertha Ulrikke Charlotte Amalie Mylius, f. 14 Aug. 1864, g. 22 Okt. 1889 (g. 2^o m. Kancelliraad Anton Volrat Bredstrup til Haraldslund) † 2 Juni 1912) [Fredensborg.], g. 11 Juli 1914 m. Elisabeth Nonny Louise Holm, f. 17 Jan. 1891, skilt (g. 2^o m. Lieutenant af Res., Direktør Anders Peter Andersen).

Broder:

Axel Esger, f. 2 Febr. 1892, g. 25 Okt. 1927 m. Edele (Eda) Margrethe Skeel, f. 16 Juli 1900. [Bukarest.]

Faders Søster:

Anna Sophie Frederikke Augusta Vibeke, f. 9 Marts 1863, Priorinde for Odense adelige Jomfrukloster, Enke efter Kammerherre, Baron Jørgen Rosenkrantz til Sophiendal.

Juul.



Gammel dansk Adelslægt, af hvilken Niels Juul i Jylland nævnes 1286. — Oberst Christian Juul blev 15 Dec. 1679 ophøjet til Friherre. Hans Efterkommere skriver sig nu Juul. — Udførlig Slægttavle med Vaabenafbildninger i Farver, se Aarg. 1890.

I. Den friherrelige Linje.

Uddød paa Mandslinjen 27 Febr. 1907.

Lensbaronesse **V i b e k e** Juul af Rysensteen, f. 7 Maj 1875 (Datter af Kammerherre, Lensbaron Christian Frederik Adrian til Lundbæk og Mundelstrup, f. 15 Okt. 1838 † 27 Febr. 1907 og Elisabeth Hendrine Meinig, f. 2 Febr. 1842, g. 21 Okt. 1868 † 30 Jan. 1897), g. 1^o m. Lensbaron Holger Gyldenkrone, skilt 1916, 2^o 16 Marts 1918 m. Oberstltn. i Feltart. **S t e p h a n** Erik Ankjær (R.*), f. 14 Juli 1888. [Ringsted.]

Søstre:

1. Baronesse **B o d i l**, f. 24 Okt. 1880, g. m. Stiftamtmand Sophus Buchwald.^o
2. Baronesse **I n g e**, f. 15 Sept. 1884, g. 25 Juni 1908 m. Overretssagfører James Edouard **A r n o l d** Harhoff, f. 6 Jan. 1881. [K.]

II. Den adelige Linje.

C h r i s t i a n Sehestedt Juul^o til Ravnholt og Hellerup (tidligere til Stamhuset R. H. og Nislevgaard) samt til Lykkesholm, f. 12 Sept. 1867 (Søn af Kammerherre, Ritmester **O v e** Sehestedt til Stamhuset Ravnholt etc. og Willestrup, f. 5 Nov. 1830 † 3 Dec. 1882, og Baronesse Marie Frederikke **E m i l i e** Holsten, f. 4 Okt. 1834, g. 21 Aug. 1860 † 6 Jan. 1882), Kammerherre, Hofjægermester, Direktør for den Thaarupgaardske Stiftelse, Æresmedlem af Svendborg Amts landøkonomiske Selskab, Formand i Bestyrelsen for det fynske Brandassuranceselskab, Formand for sydfynske Jernbaneselskabs Repræsentantskab, Medlem af Fyens Disconto Kasses Repræsentantskab, af Bestyrelsesraadet for Det kgl. dansk Husholdningsselskab og for Foreningen af gens. danske Brandforsikringsselskaber samt af Bestyrelserne for flere Foreninger (R.*D.M.), g. 18 Sept. 1889 m. **E l i s e** Julie Helene Valentin (D.r.K.), f. 16 Febr. 1867. [Ravnholt ved Ørbæk.]
Børn:

1. **E l s e** Sehestedt, f. 8 Juli 1890, g. 22 Juni 1915 m. Kaptajn i Livgarden, Kammerjunker **T h o r k i l** Thaulow (R.*D.M.), f. 14 Jan. 1882. [K.]
2. **O v e** Sehestedt, f. 11 Okt. 1892, Hofjægermester, Forpagter, g. 3 Maj 1917 m. **D a g m a r** Marie Louise du Plessis

Juul.

de Richelieu, f. 8 Maj 1895 (S.R.P.4.). [Lykkesholm ved Ellested.] Sønner:

a. **C h r i s t i a n** Ove Sehestedt, f. 29 Juni 1918.

b. **E s g e r** Iver, f. 3 Aug. 1924.

3. **A x e l** til Willestrup, f. 15 Jan. 1896, Secondlieutenant ved Gardehusar-Reg., g. 15 Okt. 1924 m. **T h y r a** Ingeborg Schmiegelow, f. 10 Okt. 1905. [Willestrup ved Arden.] Børn:

a. **A n n e**, f. 16 Juni 1925. (Vallø.)

b. **I f v e r** Christian, f. 11 Marts 1928.

4. **M o g e n s**, f. 4 Jan. 1903, cand. phil., Forpagter. [Ravnholt.]

Kaas.

(De Mur-Kaas'er.)



Gammel dansk Adelslægt, hvis Stamfader var Ove Ovesen i Gravlev, som levede 1416 og formentlig hørte til den gamle danske Linie af Slægten Reventlow. — Udførlig Stamtavle og Vaabenafbildning i Farver, se Aarg. 1917.

Den danske Linje.

Gebhardt Marius Cay Vilhelm Ove Kaas til Nedergaard (det tidl. Stamhus N.), f. 11 Febr. 1886 (Søn af Kammerjunker O t t o Ditlev til Stamhuset Nedergaard, f. 3 April 1861 † 18 Juii 1924), cand. phil., Kammerjunker (M.T.Kfh.) (Fi.H.R.3.1) (R.St. A.3), g. 27 Marts 1921 m. **N a t h a l i e** Arlward, f. 30 Nov. 1900. [Nedergaard ved Tranekjær.] Døtre:

1. **M i m i** Kirsten, f. 20 Maj 1922.

2. **I n g e** Merete, f. 5 Okt. 1929.

Moder:

Kammerjunkerinde Vilhelmine Marie (**M i m i**) Caroline Auguste,^o født von Levetzow, f. 28 Okt. 1860, g. 24 Marts 1885, Enke 18 Juli 1924. [Nedergaard.]

Farfader:

G e b h a r d Valentin til Stamhuset Nedergaard, f. 29 Juni 1835 † 14 Dec. 1911, Kammerherre, g. 29 Juni 1860 m. **A d e l h e i d** Marie Hedemann, f. 2 Marts 1839 † 27 Dec. 1884. Børn:

1. **E m i l i e** Mariane, f. 11 Marts 1867, Stiftsdame i Vallø. [Vallø Slot.]

2. **N i e l s** Adolph **C h r i s t o f f**, f. 5 Maj 1868, g. 26 Sept. 1893 m. **S a r a h** Henriette, adopt. Heiberg, f. 28 Okt. 1853 (hun g. 1^o m. Læge **A a g e** Suenson † 1888.) [Aalsgaarde.] Børn:

Kaas.

- a. Inger Adelheid, f. 25 Aug. 1894, g. 1^o 19 Dec. 1916 m. cand. phil. Kaj Rand, f. 27 Jan. 1891, skilt, 2^o 27 Jan. 1929 m. Direktør Hans Peter Prior, f. 25 Febr. 1866. [Klampenborg.]
- b. Niels Heiberg, f. 16 Febr. 1900, Student. [Aalsgaarde.]
3. Julie Louise, f. 28 Juli 1873, g. m. Herman Løvenskiold.
4. Ingeborg (Inger), t. 12 Juni 1876, overord. Stiftsdame i Vallø. [K.]
5. Dagmar Regitze, f. 17 Jan. 1880, Præsident for Dameafdelingen under »Dansk Røde Kors« paa Langeland, overord. Stiftsdame i Vallø. [Tranekjær.]

Farfaders Farbroder:

Johan Vilhelm, f. 28 Dec. 1818 † 24 Dec. 1901.

Sønner:

1. *Sophus Vilhelm Eichstädt, f. 31 Aug. 1844 † 20 Nov. 1916, Skovrider, g. 1^o 16 Maj 1873 m. Marie Rebekka Christiane Iversen, f. 6 Aug. 1838 † 24 Jan. 1893, 2^o 12 Juli 1895 m. Bertha Juliane Dagmar Sørensen, f. 10 Jan. 1871. [K.] Børn:*

af 2. Ægteskab:

- a. *Bodil, f. 16 Juni 1897, g. 16 Jan. 1920 m. Driftsleder af Ø.K.s Skovdistrikter i Siam, Forstkandidat, Knud Henrik Larsen, f. 12 Aug. 1887. [Bandon.]*
- b. *Mogens, f. 30 Juli 1900.*
- c. *Tove, f. 28 Maj 1902. (Vallø.)*
2. *Otto Frederik Christian, f. 11 Dec. 1845 † 20 Juni 1923, Proprietær, g. 21 Sept. 1876 m. Agnes Emilie Hvass, f. 21 Jan. 1852 † 21 Marts 1916. Børn:*

- a. *Emil Peter Johan, f. 14 Dec. 1877, Frihavnsassistent, g. 1^o 9 Febr. 1901 m. Emma Augusta Friis, f. 18 Jan. 1863, skilt, 2^o 24 April 1923 m. Käthe Madsen, f. 9 Nov. 1887 † 5 Sept. 1925. [K.] Datter:*

af 2. Ægteskab:

- a. *Agnes, f. 30 Aug. 1925.*
- b. *Holger Louis, f. 10 Jan. 1879, Pakhusforvalter, g. 16 Jan. 1913 m. Johanne Tang, f. 20 Jan. 1886. [K.]*

Børn:

- 1) *Niels, f. 12 Dec. 1915.*
- 2) *Kirsten, f. 20 April 1919.*
- 3) *Gertrud, f. 18 Maj 1924.*
- c. *Sofus Edvard, f. 5 Okt. 1880, Brændselshandler, g. 8 Sept. 1907 m. Thora Johanne Schrayh, f. 6 Dec. 1882. [K.]*
- d. *Olg a Caroline Kirstine, f. 8 Febr. 1882, g. 23 Nov. 1912 med Bogholder Otto Christen Nørregaard, f. 31 Maj 1882. [K.]*
- e. *Aksel Holsten, f. 15 Juli 1886, Vognmand, g. 15 April 1925 m. Ally Karen Edel Edith Møller, f. 1 Juni 1902. [K.] Datter:*

Else, f. 28 Nov. 1926.

Kaas.

- f. **H e n r i k** Ditlev, f. 7 Okt. 1891, Købmand, g. 2 Marts 1918 m. **R i g m o r** Britta Johanne Andersen, f. 1 Juni 1896. [K.] Børn:
1) **T o v e** Ingeborg, f. 12 Maj 1919.
2) **A k s e l** Otto, f. 20 Dec. 1920.

Den amerikanske Linje.

Fører friherrelig Titel: von Kaas von Reventlau.

Friherre **P a u l** Kaas, f. 21 Juni 1863 (Søn af Købmand, Friherre **M a x**, f. 8 Juni 1835 † 28 April 1891, og **M a r i e** Hunemann, g. 14 Sept. 1861 † 29 Marts 1902), Købmand, g. 7 Juni 1885 m. **E m m a** Eible, f. 1864, skilt. [Milwaukee.]
Datter:

Friherreinde **O r p h e n a** Rosie, f. 12 Juli 1886.

Søskende:

1. Friherreinde **E l i s a b e t h**, f. 11 Maj 1865, g. 5 Juni 1885 m. Købmand **H e r m a n n** Beyersdorf, f. 2 Maj 1861. [Philadelphia.]
2. Friherreinde **M e t a**, f. 14 Sept. 1866, g. i Sept. 1890 m. **W i l l i a m** van Altena. [Milwaukee.]
3. Friherre **K a r l**, f. 9 April 1872, g. 10 Aug. 1897 m. **E m m a** Graetz, f. 14 Aug. 1873. [Milwaukee.] Søn:
Friherre **H e r m a n n**, f. 1 Juni 1902.

Farfader:

Friherre Georg Carl August, f. 8 April 1805 † 22 Aug. 1862, Overforstinspektør. Søn:

Friherre Hans, f. 21 Nov. 1849 † 22 April 1918, Købmand g. 18 Juli 1876 m. Louise Otten, f. 26 Juni 1852 † 10 Juni 1911. Døtre:

1. Friherreinde **O l i d a** Louise, f. 27 Sept. 1878, g. 16 Juni 1903 m. Veksellerer **A l b e r t** Denison Bemis, f. 28 Juni 1877. [Sheboygan.]
2. Friherreinde **J e n n i e** Rebecca, f. 18 Dec. 1889, g. 26 Juni 1920 m. Ingeniør **H e r m a n n** **K e n n e t h** Kugel, f. 10 Jan. 1890. [Sheboygan.]

Den ungarske Linje.

Fører samme Titel som den foregaaende. Under 30 April 1912 erholdt nedennævnte Niels Albert Kaas, Anders Kaas og Enoch Eduard Kaas ungarsk Baronat.

Friherre **N i e l s** **A l b e r t** Kaas,^o f. 10 Juni 1855 (Søn af Friherre **I v a r** August Sigismund til Szentimre og Som, f. 24 Jan. 1842 † 29 Dec. 1910), Dr. jur. & polit., Professor i Nationaløkonomi ved Universitetet i Budapest, Medlem af Kommunalbestyrelsen for Comitetet Pëst (Pr.J.2.), g. 16 Juli 1921 m.

Kaas.

Rosa von Medve de Dálnok et Mezömadaras, f. 21 Febr. 1902. [Budapest.] Døtre:

1. Friherreinde *Mariann e*, f. 19 Nov. 1924.
2. Friherreinde *Livia Sophie*, f. 15 Dec. 1927.

Søstre:

1. Friherreinde *Clémence* f. 7 Nov. 1883, g. 2 Okt. 1923 m. Kabinetsraad, Dr. jur. *Julius Ambrózy von Séden*, f. 12 Febr. 1884. [Budapest.]
2. Friherreinde *Rosa Dagmar*, f. 25 Maj 1886, g. 22 Sept. 1925 m. Dr. jur. Friherre *Konrad Boemelburg de Maygaddessen*, f. 26 April 1885. [Budapest.]

Moder:

Friherreinde *Helene*, født von Lónyay de Nagy Lónya et Vásáros Namény, f. 13 Marts 1848, g. 28 April 1880, Enke 29 Dec. 1910. [Budapest.]

Farbroder:

Friherre Ervin til Farnos, f. 2 Jan. 1852 † 7 Okt. 1892, Jernbaneembedsmand, g. 1^o 12 Nov. 1877 m. Irma Hlavathy-Mihálka, f. 28 Febr. 1858 † 17 Aug. 1889, 2^o 23 Aug. 1890 m. Maria Koháry, f. 1871. [Pestszentlörincz.] Børn:

af 1. Ægteskab:

1. Friherreinde *Elisabeth*, f. 18 Nov. 1881, g. 28 Okt. 1901 m. Béla von Majláth de Székhely, f. 15 Juni 1874. [Budapest.]
2. Friherreinde *Therese*, f. 10 Aug. 1883, g. 21 Aug. 1905 m. Assistent i Finansministeriet *Béla Herczegh*, f. 15 Febr. 1880 † 1 Juni 1918. [Budapest.]
3. Friherre *Andor*, f. 11 Aug. 1887, Ritmester*, Godsejer (Ø.K.K.K.) (Ø.M.F.K.), g. 25 April 1925 m. *Marie Kernács*, f. 20 Marts 1907. [Farnos, Comitát Pest.]
4. Friherre *Enoch Eduard*, f. 15 April 1889, Ritmester ved 1. Husar-Reg., Godsejer (Pr.J.K.2.) (Ø.K.K.K.) (Ø.M.F.K.) [Farnos.]

af 2. Ægteskab:

5. Friherre *Alexander*, f. 12 Febr. 1892, Reservelieutenant*, Assistent i Indenrigsministeriet. [Pestszentlörincz.]
6. Friherreinde *Alice*, f. 12 Maj 1893, g. 24 Sept. 1921 m. Advokat, Dr. jur. *Paul Szöllösy*. [Nyiregyhaza, Ungarn.]

Den norske Linje.

Fører ifølge Patent af 21 Juni 1848 Navnet Munthe-Kaas.

Carl Oscar Munthe-Kaas, f. 20 Febr. 1883 (Søn af Telegrafbestyrer *Carl Fredrik Emil*, f. 20 Juni 1845 † 7 Okt. 1932 og *Antoinette (Nenny) Fürst*, f. 1 Nov. 1850, g. 22 Febr. 1878 † 15 Sept. 1930), Bankkasserer, g. 17 Juni 1912 m. *Hedvig Olsen*, f. 7 Jan. 1883. [Solvang, Arendal.] Sønner:

Kaas.

1. Carl Fredrik, f. 21 Febr. 1914, stud. oecon. [Oslo.]
2. Gunnar, f. 15 Jan. 1919.
3. Arne, f. 23 Sept. 1923.

Søster:

Gurli, f. 28 Dec. 1878, g. 1^o 30 Dec. 1899 m. Skibsreder
Halldan Boe, f. 1 Dec. 1869 † 20 Jan. 1909, 2^o 24 Juli 1911
m. Grosserer Otto Pay, f. 20 Nov. 1867 † 27 Jan. 1931. [Oslo.]

Farbrødre:

1. Hugo Severin Ahasverus, f. 22 Maj 1852 † 11 Maj 1929, cand. real., Lektor ved Oslo Kathedralskole, g. 1^o 15 Febr. 1879 m. Ragna Martha Kirstine Hjersing, f. 5 Juni 1859 † 30 Nov. 1902, 2^o 29 Dec. 1904 m. Matzy Othilie Caroline Hjersing, f. 16 Febr. 1863 † 11 Sept. 1920. Børn:

af 1. Ægteskab:

- a. Hugo, f. 2 Dec. 1879. Højesteretsadvokat, Premierlieutenant,* Formand i Forstanderskabet for Riis højere Almenskole og i A/S. Akersbanernes Direktion, g. 11 Nov. 1905 m. Helga Fredrikke Mørch, f. 5 Dec. 1880. [Vestre Aker, Oslo.]
- b. Carl, f. 3 Marts 1881, Major i Feltart., Militærattaché,* Hovedrevisor i A/S Borregaard (Fi.H.R.3.1), g. 4 Nov. 1905 m. Sigrid Marthine Petersen, f. 7 Okt. 1883. [Sarpsborg og Säby i Värmland.] Børn:
 - 1) Carl Ragnar, f. 13 Sept. 1906, Student, Revisor-assistent. [Manchester.]
 - 2) Agnes, f. 18 Marts 1912.
 - 3) Sigrid (Siri), f. 25 Okt. 1916.
- c. Otto Hjersing, f. 31 Aug. 1883, Major og Bataillonschef i Tromsø Inf. Reg. Nr. 16, adm. Direktør for A/S Jøvik Sildolie- og Kraftfoderfabrik, Formand for Tromsø Amts Jernbanekomite, g. 14 Dec. 1912 m. Ulrikka (Ulla) Sverdrup, f. 14 Dec. 1890. [Tromsø.] Børn:
 - 1) Otto Ulrik, f. 13 Sept. 1913, Student.
 - 2) Eva, f. 20 Juni 1915.
 - 3) Hugo Conrad, f. 3 Febr. 1922.
- d. Ruth, f. 15 Juni 1885. [Oslo.]
- e. Ebba, f. 25 Juli 1888, g. 13 Nov. 1915 m. Kontorchef Odd Reinert, f. 2 Juli 1885. [Oslo.]

af 2. Ægteskab:

- a. Elsa, f. 7 April 1906, Assistent i Livsforsikringselskabet »Fram«. [Oslo.]
2. Marius William, f. 8 Jan. 1856 † 22 Aug. 1926, Major, Direktør for Spareforeningen »Bien«, Medlem af Højesterets Kæremaalsudvalg for Handels- og Konkursager, g. 7 Maj 1884 m. Hermine Cathrine Blichfeldt, f. 27 Jan. 1863. [Bygdø.] Sønner:

Kaas.

- a. Carl Fredrik, f. 14 Aug. 1886, Sekretær ved »Aftenposten«, g. 24 Okt. 1919 m. Hjørdis Kjølstad, f. 8 Maj 1897. [Oslo.]
- b. Einar Schelven, f. 9 Febr. 1888, cand. oecon., Redaktør, g. 28 Dec. 1915 m. Gjørrol Flood, f. 5 Aug. 1892. [Oslo.] Børn:
- 1) Kirsten, f. 8 Nov. 1916.
 - 2) Einar Schelven, f. 23 Dec. 1922.
- c. Herman, f. 25 Maj 1890, Arkitekt, g. 8 Juli 1922 m. Ellen Juel, f. 22 Nov. 1898. [Vestre Aker, Oslo.] Børn:
- 1) Mette, f. 16 Juni 1923.
 - 2) Anders William, f. 30 April 1926.
 - 3) Ellen, f. 6 April 1931.
- d. Erik, f. 15 Juli 1892, Sponent og Generalagent, g. 4 Nov. 1919 m. Elsa Walther, f. 23 Juni 1900. [Oslo.]

Farfaders Brødre:

Hartvig Cornelius Formann, f. 15 Aug. 1817 † 26 Dec. 1884, Major, Brigadeintendant, g. 24 Okt. 1849 m. Jutta Katinka Schelven, f. 9 Febr. 1826 † 5 Aug. 1873. Søn:

Hjalmar Ahasverus Schelven, f. 4 Marts 1851 † 7 Febr. 1904, Sognepræst, g. 2 Maj 1878 m. Anna Rasmunda Rønneberg, f. 30 Marts 1858. [Helgerud ved Sandviken.] Børn:

- 1) Cathinka, f. 9 Jan. 1879, g. 2 Okt. 1909 m. Grosrerer Nils Jørgen Jørgensen, f. 15 Sept. 1873. [Oslo.]
 - 2) Anna (Nanna) Margrethe Rønneberg, f. 22 Febr. 1880, g. 7 Juli 1906 m. Lektor, Dr. phil. Ole Mørk Sandvik, f. 9 Maj 1875. [Holmenkollen.]
 - 3) Marie Schelven, f. 21 Sept. 1881, g. 7 April 1903 m. Direktør for Oslo Fagskoler, Premierlieutenant,* Ingeniør, cand. real., Johan Grøn Lund, f. 22 Juni 1874. [Sandviken.]
 - 4) Elisabeth, f. 12 Juni 1883, Sangerinde (N.K.F.M.), g. 22 Dec. 1913 m. Major ved 1. Div.-Inf. Sigurd Sandvik, f. 5 Juli 1880. [Oslo.]
 - 5) Ruth Rønneberg, f. 17 Febr. 1887, g. 29 Juni 1916 m. Professor, Dr. phil. Erling Schreiner, f. 13 Dec. 1884 † 13 Marts 1929. [Trondhjem.]
 - 6) Hartvig, f. 25 Febr. 1891, Ingeniør, g. 16 April 1919 m. Anne Henriette Sellæg, f. 22 Okt. 1895. [Helgerud ved Sandviken.] Børn:
 - a) Anna-Louise, f. 27 Marts 1920.
 - b) Hjalmar, f. 8 Juli 1922.
 - 7) Ellen, f. 28 Okt. 1895. [[Helgerud ved Sandviken.]
- Hans, f. 7 Okt. 1821 † 25 Marts 1905, Købmand, g. 27 Aug. 1851 m. Charlotte Sophie Mathildé Lie, f. 27 April 1830 † 13 April 1899. Børn:*
- a. Sverre Hannibal Lie, f. 17 Juni 1853 † 10 Febr. 1932, Telegrafbestyrer, g. 27 Aug. 1887 m. Valborg Aurelie Johanne Frederikke Sundt, f. 11 Febr. 1866. [Oslo.] Søn:

Wilhelm, f. 7 Sept. 1889, Direktør for A/S. Norske Konfektionsfabriker, Formand i Direktionen for Konfektionsfabrikernes Landsforening, Kaptajn ved 2. Div.-Inf. (Pr.r.K.) (Ø.r.K.) (Ung.r.K.), g. 1^o 6 Nov. 1913 m. Eva Mathiesen, f. 29 Okt. 1893, skilt, 2^o 4 Dec. 1926 m. Marjorie Thaulow Frølich, f. 14 Okt. 1898. [Oslo.] Børn:

af 1. Ægteskab:

- a) Hans, f. 9 Jan. 1915, Student. [Oslo.]
- b) Erica, f. 12 Marts 1916.
- c) Ove, f. 16 Aug. 1917.
- d) Tage, f. 11 Dec. 1920.
- e) Haaken, f. 27 April 1922.

af 2. Ægteskab:

- f) Birgitte Margrethe, f. 29 Aug. 1928.
- b. Cecilie Margrethe, f. 30 Juli 1859. [Oslo.]
- c. Otta Emanuella, f. 27 Febr. 1861, Afdelingschef* i Forsikringsselskabet »Sigyn«. [Oslo.]
- d. Marius Carl Wilhelm, f. 22 Maj 1862, Disponent for Fælleskøbet i Oslo, Ordfører i Repræsentantskabet for Forsikringsselskabet »Odin«, Direktionsmedlem i A/S Holmenkolbanen, Formand i Bergens Privatbanks Kontrolkomité (N.K.F.M.), g. 7 Nov. 1893 m. Sigrid Andrea Hurum, f. 23 Okt. 1870. [Holtet ved Oslo.]
- e. Peter Herføll, f. 4 Juli 1864, admin. Direktør for Livsforsikringsselskabet »Fram« og Brandforsikringsselskabet »Fram«, Præsident i De norske Livsforsikringsselskabers Forening, Viceformand i »Den norske Tuberkuloseforening«s Styre (R.*) (Fi.H.R.3.1) (S.V.3), g. 3 Nov. 1890 m. Kirsti Dieseth, f. 24 Jan. 1860. [Oslo.] Børn:

- 1) Hans, f. 17 Aug. 1891, cand. oecon., Generalagent, g. 21 Okt. 1916 m. Erika Louise Minna Tell, f. 30 Juli 1895. [Oslo.] Børn:
 - a) Karen, f. 20 Aug. 1917.
 - b) Peter Erik Gustav, f. 1. Marts 1919.
- 2) Jens Dieseth, f. 7 Marts 1893, Direktør i Livsforsikringsselskabet »Fram«. [Holmenkollen ved Oslo.]
- 3) Kirsti, f. 9 Jan. 1898. [Holmenkollen.]

3. Ahasverus, f. 3 Okt. 1824 † 25 Sept. 1889, Skibsreder, g. 2 Maj 1852 m. Elise Cathinka Hjermann, f. 20 Jan. 1832 † 20 April 1885. Børn:

- a. Hans Rasmus Leganger, f. 26 April 1857, cand. theol., Amtsskolebestyrer,* g. 31 Dec. 1882 m. Emilie Laurette Haraldsen, f. 22 Aug. 1858. [Oslo.] Børn:
 - 1) Dagny Catharina, f. 29 Nov. 1883, g. 18 Sept. 1915 m. Afdelingschef i A/S. Glommens Træsliberi Steina Flaata, f. 10 Juni 1883. [Oslo.]
 - 2) Olaf Emil, f. 26 Maj 1889, Gaardbruger. [Guldbjørn-rud, Frogna.]

Kaas.

- 3) **H a r a l d** Rasmus, f. 2 Dec. 1892, Ingeniør ved Nordlandsbanens Anlæg, g. 29 Dec. 1924 m. **R a g n h i l d** Erika Nøklebye, f. 31 Okt. 1901 [Namdalen.] Sønner:
 - a) **E r i k**, f. 24 Dec. 1925.
 - b) **H a n s**, f. 24 Dec. 1927.
 - c) **O v e**, f. 16 Aug. 1929.
- 4) **A a g o t** Sylvia, f. 30 Nov. 1894, g. 5 Jan. 1917 m. Ingeniør, Kemiker, Bryggerimester **S t y r k a r** Haavardsholm, f. 10 Maj 1891. [Oslo.]
- 5) **M a g n h i l d** Marie, f. 27 Okt. 1896. [Berlin.]
- 6) **A s t r i d** Margrete, f. 7 Okt. 1899, g. 28 Maj 1927 m. Forretningsmand **C h r i s t i a n** Cappelen. [Brooklyn, U.S.A.]
- 7) **I n g r i d** Sofie, f. 2 Dec. 1901, Assistent i Livsforsikringsselskabet »Brage«. [Oslo.]
- b. **A n n a** Sylvia, f. 24 Maj 1860, g. 2 Marts 1880 m. Dampskibsfører **L a r s** Gjertsen, f. 26 Marts 1855. [Middlesborough.]
- c. **D a g n y** Christine, f. 24 Okt. 1866, g. 19 Febr. 1889 m. Dampskibsfører **J a c o b** Jacobsen, f. 5 Febr. 1863. [Oslo.]
- d. **H a r t v i g** Christoffer Eugen, f. 7 Aug. 1875, Farmer, g. 4 Juni 1905 m. **O t i l i e** Caroline Andersen, f. 25 Nov. 1881. [Echo, Stevens Co., Washington, U. S. A.].
Datter:
K i r s t i Elise, f. 25 Marts 1906, Assistent i Forsikringsselskabet »Storebrand«. [Oslo.]

von Kauffmann.

Ved kongl. aabent Brev af 26 Maj 1903 har Generallieutenant, Kammerherre, Ordensceremonimester Heinrich August Theodor von Kauffmann og Oberstlieutenant Egmont von Kauffmann med deres agnatiske Descendenter erholdt Anerkendelse som henhørende til den danske Adelsstand og berettigede til at nyde alle denne tillagte Rettigheder. Vaaben, se Aargang 1904.

H e n r i k Louis Hans von Kauffmann, f. 26 Aug. 1888 (Søn af Kammerherre **A a g e** Basse Gustav, f. 14 Juni 1852 † 2 Juni 1922 og **M a t h i l d e** Bertha Louise von Bernus, f. 15 Febr. 1866, g. 29 Nov. 1887 † 23 Marts 1922), cand. jur., overord. Gesandt og befuldmægtiget Minister i Oslo (K.² D.M.) (Chin.G.H.3.) (Gr.Ph.1.) (I.Kr.1.) (J.H.S.1.) (J.Kr.E.T.) (N.St.O.3.1) (R.St.A.3.) (S.Kr.1.), g. 18 Nov. 1926 m. **C h a r l o t t e** Mac Dougall, f. 12 Jan. 1900. [Oslo.] Døtre:

1. **Z i l l a** Mathilde, f. 29 Febr. 1928.
2. **E l i s a b e t h** Charlotte, f. 2 Febr. 1931.

Søskende:

1. **B e t t i n a** Helene Mathilde, f. 14 Juli 1890, g. 12 Aug.

von Kauffmann.

- 1919 m. Hofjægermester, Greve Knud Brockenhuus-Schack.^o
2. Axel Max Alexis, f. 25 Juli 1894, cand. phil., Direktor, g. 18 Nov. 1926 m. Inge Kier, f. 17 Febr. 1909. Døtre:
a. Bettina Tove, f. 14 Okt. 1928.
b. Alix Mathilde Therese, f. 1 Okt. 1930.

Farfader:

Heinrich August Theodor, f. 13 April 1819 † 17 Juni 1905, Kammerherre, Generallieutenant, Amtmand, g. 20 Juni 1851 m. Mathilde Jensine Fønsl, f. 6 Nov. 1829 † 4 Febr. 1904.

Børn:

1. Mathilde Louise Henriette, f. 21 April 1854, Hofdame* hos Kronprinsesse Louise, g. 14 Juni 1881 m. Kammerherre, Kurator for det kgl. Vajsenhus, Kaptajn* Otto Bull (S.K.*D.M.) (Gb.E.T.) (Fr.VIII.M.T.), f. 1 Sept. 1848. [K.]
2. Axel Otto Tage Niels Basse,^o f. 10 Okt. 1858, Kammerherre, Oberst* og Chef* for Kongens Adjutantstab, Adjutant* hos Kong Christian IX (K.¹D.M.) (Gb.E.T.) (C.IX.M.T.) (Chr.IX.M.M.) (A.A.B.2.²) (B.Kr.2.) (F.Æ.L.3.) (Gr. Fr.3.) (L.Æ.K.2.) (M.Gr.2a.) (M.V.Kr.3.) (N.O.N.2.) (N. St.O.1.) (PrKr.2.) (Pr.R.Ø.2.*) (R.St.A.2.iBrill.) (R.St. Stan.2.) (S.Kr.4.) (S.N.1.) (S.Sv.2.¹) (Stb.V.3.) (Ø.F.J.3.), g. 10 Okt. 1890 m. Therese Fernanda Holmblad, f. 16 Okt. 1868 † 23 Okt. 1923. [Egholm ved Skibby.] Datter:
Magna Elisabeth, f. 8 Nov. 1891, g. 17 Marts 1914 m. Oberstltn. af Forst. ved Livgarden, Kammerjunker Torben Hage (R.*) (M.T.Kfh.), f. 3 Maj 1880. [Oremandsgaard ved Mern.]

Farfaders Broder:

Egmont, f. 29 Okt. 1835 † 17 Febr. 1918, Oberstlieutenant, g. 4 Maj 1867 m. Caroline Dorothea Frederikke Adolphine Krieger, f. 1 Aug. 1844 † 12 Juni 1889. Døtre:

1. Emmy Erna Marie Sofie, f. 4 Febr. 1868, g. 14 Juli 1923 m. Overretssagfører Einar Johan Harald Falck, f. 15 Jan. 1877 † 12 Nov. 1929. [K.]
2. Dagmar, f. 3 Febr. 1870, Malerinde, g. 21 Nov. 1914 m. Kaptajn* af den svenske Flaade Erik Poppius, f. 14 April 1877 † 22 Juni 1919. [Frederiksberg.]
3. Minna Agnes, f. 29 Okt. 1878, Konventualinde i Roskilde adelige Jomfrukloster.

Kauffmann.

Uddød paa Mandslinien 3 Juni 1929.

Ved kgl. aabent Brev af 8 Okt. 1903 har Overlærer Herman Kauffman, hvis Fader var en ældre Broder til General-

Kauffmann.

lieutenant Heinrich August Theodor von K. og til Oberstlieutenant Egmont von K., der blev adlede 26 Maj 1903, erholdt Anerkendelse som henhørende til den danske Adelsstand og berettiget til at nyde alle denne tillagte Rettigheder.

Anna Sophie (S o p h y) Kauffmann, født Whitte, f. 30 Dec. 1850, g. 22 Juli 1881 m. Overlærer ved Randers lærde Skole H e r m a n Kauffmann, f. 2 Juni 1851 † 3 Juni 1929. [Frederiksberg.]

de Klauman.

Justitsraad Knud Gregorius Klauman blev adlet 18 Dec. 1749 med Navnet de Klauman.

K n u d Gregorius Elitz Madsenius Landkilde de Klauman,^o f. 15 Jan. 1865 (Søn af Borgmester F r e d e r i k Jacob Gregorius Hielm, f. 10 Juli 1834 † 7 Marts 1904, og E m m a Gustave Marie Landkilde, f. 17 Juli 1840, g. 29 Dec. 1863 † 24 Febr. 1901), Skolebestyrer, g. 4 Dec. 1890 m. M a r i a Kirstine Jørgensen, f. 3 Okt. 1870. [Sundby ved K.] Døtre:
1. A s t a Marie, f. 18 Marts 1892, g. 24 Febr 1916 m. Maler Søren Asger Kaae. [Svendborg.]
2. E l i s a b e t h Sophie, f. 6 Febr. 1894, g. 10 Aug. 1915 m. Tandlæge Ove Fjeldgaard Brorson: Gottlieb, f. 9 Febr. 1883. [Dresden.]

Søskende:

1. E l i s a b e t h Cathrine, f. 24 Okt. 1869, g. 1^o 14 Juni 1894 m. Pastor Paul Emile Huth, f. 21 Juni 1871 † 8 Okt. 1896, 2^o 11 Sept. 1901 m. Departementschef i Ministeriet for offentlige Arbejder, Generaldirektør for Telegrafvæsenet F r e d e r i k Theodor Martin Mortensen Nordlien, f. 24 Okt. 1854 † 4 April 1924. [Frederiksberg.]
2. R u d o l p h Johannes Emil, f. 29 Sept. 1877, Overretssagfører og Politifuldmægtig, g. 14 Okt. 1906 m. F r i d a Harhorn, f. 29 Marts 1881. [Svendborg.] Børn:
a. Carl Ivan Hielm, f. 17 Okt. 1913.
b. Frida Karen Juliane, f. 15 Dec. 1919.
3. P a u l a Regitze, f. 13 Nov. 1882, g. 29 Okt. 1916 m. Havebrugskandidat O l a f Landkilde. [Braunshaupten, Meklenborg.]
4. A n n a Sophie, f. 4 Sept. 1884, g. 19 Aug. 1911 m. Dommer P o u l Emil Andreas Mortensen Eckert Nordlien (R.*), f. 25 Juli 1884. [Haderslev.]

von Kløcker.



Børnene af Provst Johannes von Kløcker, der angav sig at nedstamme, rigtigt nok kun gennem deres Farmoder, fra en tysk, 1586 adlet Slægt, og hvis Adel 16 Aug. 1757 blev stadfæstet af den tyske Kejser, blev 31 Marts 1760 optaget i den danske Adel. Fuldstændig Stamtavle med Vaabenafbildning i Farver, se Aarg. 1908.

Den ældre danske Linje.

Jacob Nicolai von Kløcker, f. 20 Marts 1869 (Søn af Christoffer Hermann, f. 13 Nov. 1829 † Juni 1921.) [Jamestown, N.Y.]

Søskende:

1. Dorothea Christine, f. 30 April 1873, g. m. Clark. [Gowanda, N.Y.]
2. Elisabeth, f. 24 Aug. 1875.
3. Andrew Hermann, f. 4 Juli 1879, g. [Los Angeles, Cal.] Sønner:
 - a. Bernard William, f. Marts 1917.
 - b. Thomas, f. Nov. 1922.
4. Joseph Bernhard, f. 4 Marts 1882. [Los Angeles.]
5. Thomas Mathew, f. 10 Sept. 1885. [Los Angeles.]

Moder:

Margaret, født King, f. 5 Febr. 1844, g. 22 Juni 1869, Enke Juni 1921. [Gowanda.]

Farbroder:

Peder Christian, f. 29 Nov. 1840 † 5 Marts 1890, Købmand, g. 8 Maj 1874 m. Emilie Kirstine Laurentine Pेत्रea Sonne, f. 20 Dec. 1841. [Rønne.] Sønner:

1. Andreas Bærildsen, f. 1 Juni 1876, Købmand, g. 13 Aug. 1903 m. Minna Marie Bendtzen, f. 9 Aug. 1882. [Rønne.] Børn:
 - a. Christian Peter, f. 11 Juni 1904, Landmand. [Connecticut, U. S. A.]
 - b. Astrid Margrethe, f. 22 Maj 1907. [Rønne.]
 - c. Inger Emilie, f. 28 Aug. 1909. [Rønne.]
2. Jacob Nicolai, f. 8 Sept. 1877, Lieutenant* af Forstærkn. ved Fodf., Købmand, g. 9 April 1903 m. Ingeborg Corinna Lassen, f. 3 Nov. 1874. [Rønne.] Børn:
 - a. Erik Peter Christian,^o f. 30 Marts 1904, cand. jur., Sekretær i Finansministeriet. [K.]
 - b. Ellen, f. 6 Sept. 1905. [Rønne.]
 - c. Knud, f. 13 April 1907, Forsikringsinspektør [Rønne.]
 - d. Otto Jacob Nicolai, f. 23 April 1909, Handelskommis. [K.]

von Kløcker.

Farfaders Broder:

Christoffer Hermann, f. 17 Jan. 1815 †, g. 26 Sept. 1838 m. Karen Kirstine Sorne, døbt 29 Sept. 1811 † 9 Marts 1848: Sønner:

1. *Hermann Christopher, f. 10 Maj 1839 † 15 Nov. 1910, Overstyrmand, g. 16 Dec. 1871 m. Margarethe Winlo,^o f. 24 Jan. 1845. [South Shields.] Børn:*

 - a. *Jane Winlo, f. 14 Maj 1877, g. 3 Juli 1901 m. Skibsreder Joseph Stuart, f. 29 April 1873. [Shields.]*
 - b. *Peter Coats Winlo, f. 8 April 1881. [South Shields.]*

2. *Peter Andreas, f. 1843. [Amerika.]*

Den yngre danske Linje.

Uddød paa Mandslinjen 1 Nov. 1929.

Therese Charlotte Louise Henriette von Kløcker, født von der Heyden, f. 27 Okt. 1861, g. 17 Juni 1899 m. Johannes Severin von Kløcker, f. 6 Juli 1853 † 1 Nov. 1929 (han g. 1^o 4 Juli 1885 m. Adelaide Costa, f. 15 Juni 1860 † i Juni 1895). [.....]

Den ældre norske Linje.

John Fürst von Kløcker,^o f. 15 Febr. 1896 (Søn af Skibsreder Johan Nicolai, f. 5 Nov. 1851 † 24 Aug. 1914, og Marie Lassen Ugland, f. 3 Maj 1864, g. 27 Maj 1886 † 7 Marts 1915), Diplomingeniør, g. 17 Febr. 1923 m. Bergljot Louise Sæther, f. 26 Marts 1899. [Oslo.] Datter:

Marie-Louise, f. 10 Juli 1925.

Søster:

Margarethe Ugland, f. 28 Juli 1890, g. 1^o 6 Marts 1912 m. Højesteretsadvokat, Sørenskriver Ove Andersen, f. 5 Maj 1878 † 21 Juni 1928, 2^o 22 April 1931 m. Direktør, Ingeniør Tobias (Toby) Wilhelm Borthen, f. 13 Juli 1875. [Arendal.]

Faders Søkende:

1. *Christopher Fürst, f. 27 Jan. 1856 † 11 Marts 1906, Assurancedirektør, g. 7 Dec. 1887 m. Johanne Mathea Boe, f. 8 Sept. 1864. [Arendal.] Børn:*

 - a. *Anna Sophie, f. 4 Okt. 1888, g. 12 April 1913 m. Grosserer Einar Geelmuyden Spørck, skilt. [Arendal.]*
 - b. *Christen Boe, f. 27 Febr. 1890. Dampskibsfører [Arendal.]*
 - c. *Hanne, f. 15 Febr. 1893, g. 1^o 26 Juni 1915 m. preuss. Stabslæge, Dr. med. Karl Gerhard August Tiesler, f. 20 Okt. 1879 † 1 Aug. 1923, 2^o Dec. 1929 m. Major.* Forpagter Joachim Peter Martin Gustav Hertz-Klentow, f. 7 Aug. 1879. [Milluchen ved Sorquitten, Østpreussen.]*
 - d. *Helvig, f. 29 Marts 1897, Telegrafistinde. [Arendal.]*

von Kløcker.

- e. **Christine Edela**, f. 22 Juni 1901. [Arendal.]
f. **Oskar**, f. 4 Marts 1903, Styrmand, g. 9 Maj 1930 m. **Sofie Helene Svenningsen**, f. 17 April 1904. [London.]
g. **Peter Boe**, f. 23 Jan. 1905, Forretningsmand. [Arendal.]
2. **Elise**, f. 22 Aug. 1857, g. 18 Maj 1881 m. Stadsarkitekt, Lærer ved den kgl. Kunst- og Haandværksskole **Balthasar Lange**, f. 23 Marts 1854. [Oslo.]
3. **Kaja**, f. 23 April 1861, g. 20 Okt. 1881 m. svensk Vicekonsul **Theodor Bentzen**, f. 8 Okt. 1854 † 26 April 1930. [Arendal.]
4. **Oscar**, f. 3 Febr. 1863, storbritannisk Konsul, norsk Vicekonsul (N.St.O.3.¹), g. 29 April 1896 m. **Kathlyne Durell Pink**, f. 10 April 1872. [Port Townsend, Washington.] Datter:
Rosetta Pink, f. 27 Juni 1899
5. **Hans Munk**, f. 22 Jan. 1866, Grosserer, g. 5 Dec. 1895 m. **Johanne Mathea Ugland**, f. 2 Febr. 1872. [Oslo.] Børn:
a. **Johanne Munk**, f. 8 Marts 1897, g. 27 April 1918 m. Diplomingeniør **Rolf Just Henriksen**, f. 20 Dec. 1890. [Oslo.]
b. **Finn**, f. 13 Nov. 1898, Forretningsmand. [Oslo.]

Farfaders Brødre:

1. **Johan Hübner Holst**, f. 15 April 1827 † 27 April 1885, *Kaptajnlieutenant* i den norske Marine, Lodsoldermand og Indrulleringsbetjent*, g. 26 Okt. 1867 m. **Karen (Kaja) Munk**, f. 23 Maj 1846 † 12 Maj 1931. Datter:
Johanne Marie Munk, f. 11 Sept. 1870, g. 17 Marts 1894 m. Maleren **Johannes Martin Fasting Wilhjelm**, f. 7 Jan. 1868. [K.]
2. **Søren Munk**, f. 28 Nov. 1829 † 28 Maj 1895, *Overretssagfører*, g. 15 Aug. 1861 m. **Frederikke Martine Kallevig**, f. 20 Febr. 1841 † 5 Okt. 1913. Børn:
a. **Johannes Nicola**, f. 11 Juli 1862 † 19 Aug. 1931, *Grosserer*, g. 21 Maj 1890 m. **Dorthee Røed**, f. 18 Maj 1864. [Hiso ved Arendal.]
b. **Maren Ottilia**, f. 26 Aug. 1863, g. 14 Januar 1887 m. Major i Landstormen, Skolebestyrer **Thorvald Prebensen**, f. 27 Maj 1860 † 26 Dec. 1922. [...]
c. **Isaac Kallevig**, f. 11 April 1865 † 17 Sept. 1927, *Overretssagfører, offentlig Forsvarer ved Lagmands- og Meddomsretterne*, g. 3 Juni 1902 m. **Anna Hilma Finsen**, f. 10 April 1868. [Arendal.] Søn:
Søren Hilmar Finsen, f. 28 Juni 1905, cand. jur.

Den yngre norske Linje.

Hans Holst von Kløcker, f. 28 Marts 1852 (Søn af **Hans Holst**, f. 4 Febr. 1828 † 29 Dec. 1900, og **Anne**

von Klöcker.

- Marie Eriksen, f. 19 Sept. 1827, g. 23 Juni 1851 † 10 Juli 1901), Proprietær, g. 5 Jan. 1877 m. Marie Olsen, f. 11 Aug. 1856 † 8 Aug. 1917. [Bøhle ved Porsgrund.] Børn:
1. A g o t, f. 19 Juli 1880, g. 18 Nov. 1905 m. Gaardbruger Erik Olsen Ballestad, f. 1 Jan. 1870. [Øvre Ballestad ved Skien.]
 2. H a n n a Holst, f. 12 Maj 1882, g. 1 Aug. 1908 m. Formand Johan Bertinius Jensen, f. 12 Febr. 1879. [Villa Bergli ved Bøhle.]
 3. Andreas A b r a h a m,^o f. 15 Nov. 1889, Proprietær, g. 8 April 1925 m. Ruth Gaathaug, f. 25 Sept. 1900. [Bøhle.]
Søn:
H a n s Holst, f. 12 Febr. 1926.

Knagenhielm.*

Niels Knag til Kaupanger, Stedje og Losne, Lagmand over Bergen, blev 19 Dec. 1721 adlet med Navnet Knagenhielm. — Familien skriver sig nu »Knagenhjelm«. Lieutenanterne Niels Theodore Knagenhjelm og Harald Jakob Knagenhjelm blev 18 Aug. 1917 naturaliserede som sachsisk Adel.

Nils Joachim Knagenhjelm, f. 20 Dec. 1858 (Søn af Gods ejer Christen, f. 10 Aug. 1823 † 29 Maj 1902, og Augusta Petrea Poppe, f. 18 April 1833, g. 28 Dec. 1853 † 20 Okt. 1897), Æresmedlem af »Det norske Travelskab«, g. 27 Aug. 1885 m. Magdalene (M a g d a) Christine Faye, f. 7 Okt. 1863 † 2 Jan. 1924. [Kaupanger, Sogn.]

1. C e c i l i e Marie Faye, f. 28 Juli 1886, g. 25 Maj 1912 m. Direktør i Forsikringselskabet »Nord og Syd« Edvard Hagerup, f. 9 Sept. 1887. [K.]
2. Christen til Kaupanger, f. 18 Okt. 1888, g. 3 Nov. 1917 m. Ruth Nicolaysen, f. 23 Dec. 1887. [Kaupanger Hovedgaard, Sogn.] Børn:
 - a. Kathleen, f. 21 Jan. 1919.
 - b. Nils Joachim, f. 4 Febr. 1920.
 - c. Christen Frithiof, f. 15 Maj 1923.

Søstre:

1. Anna Sophie Dorothea Wiese, f. 15 Nov. 1854, g. 23 April 1877 m. Mægler Severin Andreas Heiberg, f. 5 Maj 1852 † 14 Aug. 1924. [Bergen.]
2. Karen (K a j a) Margrethe Poppe, f. 18 Aug. 1857, g. 27 Dec. 1885 m. Grosserer Einar Blaauw, f. 22 Jan. 1862. [Bergen.]
3. B o l e t t e Sophie Jersin, f. 3 Juli 1860, g. 3 Nov. 1885 m. adm. Direktør* i Søforsikringselskabet »Æolus« Lorentz Wesenberg Vedeler, f. 15 Sept. 1854. [Bergen.]
4. Christine Ludovica, f. 24 April 1862. [Oslo.]

Knagenhielm.

5. **Constance Mathilde**, f. 10 Aug. 1864, g. 10 Aug. 1892 m. Kontorchef **Svend Peter Poppe**, f. 8 Jan. 1860 † 9 Juni 1915. [Oslo.]

Farbrødre:

1. **Ludvig Wiese**, f. 11 Nov. 1824 † 19 Sept. 1907, Overrets-assessor, kongevalgt Hypotekbankadministrator, g. 8 Aug. 1857 m. **Selma Angélique Louise Roll**, f. 24 Sept. 1835 † 9 Febr. 1915. Sønner:
- Nils Joachim**, f. 20 Juli 1861 † 12 Febr. 1907, norsk-svensk Legationsraad, g. 3 Sept. 1895 m. **Eleonor Salome Wilson**, f. 21 Jan. 1868 † 10 Marts 1927. Sønner:
 - Nils Theodore (Theo)**, f. 13 Sept. 1896, sachsisk Lieutenant* (Pr.J.K.1.2.) (S.A.3.2) (S.F.3.2). [Berlin.]
 - Harald Jakob**, f. 30 Marts 1898, sachsisk Lieutenant* (S.A.3.2) (Pr.J.K.2.). [München.]
 - Carl Nathaniel Ludvig**, f. 25 Nov. 1899, cand. phil. [München.]
 - Arthur Nicolay Sophus**, f. 19 Juni 1866, Højesteretsadvokat, Præsident* for Alliance Française's norske Centralkomité og Æresmedlem af samme (F.Æ.L.4.) (Fr. off.de l'instr.publ.) (F.Æ.M.), g. 21 Sept. 1895 m. **Barbara Ihlen**, f. 16 Marts 1870 (F.Æ.M.) (F.r.K.). [Oslo.] Børn:
 - Ambrosine (Sisine) Selma Celina**^o, f. 9 Sept. 1896.
 - Kai Ludvig Jacob**, f. 28 Aug. 1898, cand. jur., Sekretær i Finans Departementet, g. 30 Sept. 1922 m. **Marie Claudine Plathe Butenschön**, f. 3 Febr. 1902, skilt 1931. [Oslo.] Børn:
 - Mabel Hanna Marie**, f. 10 Juni 1923.
 - Kai Arthur**, f. 22 Okt. 1924.
2. **Hans Frederik**, f. 6 Okt. 1826 † 11 April 1918, Indrulleringschef, Kaptajn i den norske Marine, g. 23 Febr. 1853 m. **Maren Johanne Arntzen**, f. 30 Dec. 1831 † 25 Juli 1901. Børn:
- Karelius August**, f. 27 Marts 1861, Forretningsmand, g. 22 Maj 1904 m. **Myrna Casler**, f. 29 Nov. 1880. [Los Angeles, Kalifornien.] Børn:
 - Elise Johanne**, f. 24 Marts 1905. [Los Angeles.]
 - Myrna Harriet**, f. 27 Dec. 1907, g. 1 Aug. 1928 m. **Herbert de Lay Tomlinson**, f. 16 April 1906. [Los Angeles.]
 - Mildred Irene**, f. 22 Sept. 1912.
 - Charles Casler**, f. 7 April 1914.
 - Anna Sophie Dorothea**, f. 14 April 1863, g. 27 Sept. 1895 m. svensk Ordenshistoriograf, Amanuensis ved det kgl. svenske Bibliothek, Dr. phil. **Karl Henrik Karlsson**, f. 12 Nov. 1856 † 24 Maj 1909. [Stockholm.]
 - Ludvig Wiese**, f. 22 Dec. 1865 † 13 Okt. 1923, Overretssagfører, g. 14 Dec. 1895 m. **Sophie Augusta Hansen**, f. 16 Okt. 1868. [Los Angeles.] Børn:

Knagenhielm.

- 1) H a n s Frederik, f. 4 Sept. 1896. Direktør i Firmaet »Hansen & Cappelen«, g. 3 Juli 1926 m. A l i c e Germaine Wiart, f. 6 April 1900. [Paris.]
 - 2) A n d r e a Josefine,^o f. 25 Maj 1898, g. 7 Juni 1924 m. Direktør A k s e l Bech Berentsen, f. 6 Aug. 1897 [Oslo.]
 - 3) L u d v i g Wiese, f. 4 Maj 1901, Farmaceut, g. 26 Febr. 1928 m. I n g e b o r g Therese Billington. [San Pedro, Californien.] Søn:
L u d v i g Wiese, f. 2 Okt. 1929.
 - 4) N i l s Joachim, f. 26 Maj 1902. [San Pedro.]
 - 5) E g i l Johannes, f. 31 Okt. 1906. [San Pedro.]
- d. H a n n a Maria Arntzen, f. 29 Aug. 1868. [Berlin.]

Knuth.



Gammel meklenborgsk Adelslægt, der i det 17. Aarh. kom til Danmark. — Kammerherre Adam Christopher von Knuth ophøjedes 2 Marts 1714 til Greve af Knuthenborg. — Under 10 Juli 1810 erholdt Baron Adam Christopher Knuth af Linjen Christiansdal, under 5 Febr. 1811 Greve Frederik Knuth til Knuthenborg og under 25 Marts 1812 Baron Hans Schack Knuth og hans Søkende af Linien Conradsborg Bevilling til at føre grevelig Titel og Rang for sig og Aftkom, dog saaledes at der ved hver Regeringstiltrædelse skulde ansøges om Fornyelse af disse Bevillinger. Dette indskrænkende Vilkaar er imidlertid bortfaldet i Henhold til nye Kongl. Bevillinger af 25 April 1882 for Børnene af Greve Frederik Christian Julius Knuth til Bonderup (af Linjen Knuthenborg), 16 Nov. 1883 for Greve Christian Frederik Knuth (af Linien Christiansdal) og 1 Okt. 1884 for Efterkommerne af ovennævnte Greve Hans Schack Knuth.

Udførlig Slægttavle og Vaabenafbildninger i Farver, se Aarg. 1919.

Knuth-Knuthenborg.

Den ældre Linje.

Lensgreve F r e d e r i k Marcus Knuth^o til Knuthenborg m. m. (det tidl. Grevskab K.), f. 5 Maj 1904 (Søn af Lensgreve E g g e r t Christopher til Grevskabet Knuthenborg etc., f. 27 Febr. 1882 † 19 Marts 1920, og S y l v i a Mizpah Pio, f. 29 Nov. 1878, g. 6 Juli 1903, skilt 1912 (g. 2^o m. Skuespiller J o h a n n e s Poulsen, skilt 1922) † 24 April 1932), cand. phil., Hofjægermester, Medlem af Bestyrelserne for Skovbrugets Fond, for A/S Maribo-Bandholm Jernbaneselskab, for A/S Lollands-Posten, for Turistforeningen for Maribo og Omegn, for Maribo Amts økonomiske Selskab, og for A/S Bandholm

Knuth.

Elektricitetsværk, Patron for Maribo Stiftsmuseum, Formand for Selskabet for Stuekultur, for Lundergaard Kalk A/S og for Maribokredsens konservative Vælgerforening, g. 5 Juni 1925 m. *Christa Theodora Marie Nanna Lund*, f. 14 Dec. 1900. [Knuthenborg ved Bandholm.] Datter:

Comtesse *Elisabeth Maria Theodora*, f. 15 Sept. 1930.

Søster:

Comtesse *Eva*, f. 31 Jan. 1911, g. 5 April 1929 m. Advokat, Kaptajn *Juan Antonio Abad Sedillo*, f. 1902. [Santa Fe, New Mexico, U. S. A.]

Faders Enke:

Anne Margrethe (Greta) Brinckmann, født *Wennerwald*, f. 1 Maj 1894, g. 1^o 11 Maj 1917, Enke 19 Marts 1920, 2^o Juli 1926 m. Kaptajn* i den engelske Livgarde *Th. Brinckmann*, skilt. [England.]

Faders Søster:

Comtesse *Ida Margrethe*, f. 27 Sept. 1880, g. m. Hofjægermester, Greve *Werner Schimmelmänn*, skilt. [K.]

Den yngre Linje.

Greve *Christian Frederik Knuth*,^o f. 10 Okt. 1862 (Søn af Greve *Johan Sigismund* til Grundet, f. 5 Okt. 1823 † 30 Okt. 1885, og *Johanne Charlotte Elise Lüttichau*, f. 5 Juni 1829, g. 22 Maj 1855, † 15 Febr. 1874), cand. jur., Hofjægermester, Inspektør for Forsikringsselskabet »Danmark«, g. 18 Maj 1894 m. *Sigrid Lorck*, f. 23 Marts 1869 † 20 Okt. 1910. [Valby.] Børn:

1. Greve *Sigismund Ellis Frederik Victor Lüttichau*, f. 3 Marts 1895, Kaptajnltn. ved 6. Art.-Afd., g. 30 Nov. 1922 m. *Elisabeth Denise de Fine Skibsted*, f. 31 Maj 1899. [K.] Børn:
 - a. Comtesse *Annette Elise*, f. 13 Sept. 1926. [Vallø.]
 - b. Greve *Ove Christian Frederik*, f. 9 Maj 1928.
2. Comtesse *Clara Sigrid Elise Lüttichau*, f. 24 April 1898, g. 3 Jan. 1922 m. Inspektør ved Østersøgades Gymnasium, cand. theol., *Kay Oluf Christian Nicolin Buch*, f. 19 Juli 1895. [K.]

Søster:

Comtesse *Georgine Frederikke Vilhelmine*, f. 19 Marts 1856, Klosterfrøken i Vemmetofte, Forstanderinde* for *N. Zahæs Seminar*eskoie. [K.]

Farbrødre:

1. Greve *Adam Vilhelm Frederik*, f. 17 Aug. 1829 † 12 Juni 1902, Kammerherre, Premierlieutenant, Postmester, g. 12 Maj 1852 m. *Baronesse Annette Marie Haxthausen*, f. 5 Dec. 1828 † 28 Maj 1898. Børn:
 - a. Comtesse *Elisa Marie*, f. 31 Dec. 1857. Stiftsdame i Vallø. [K.]

Knuth.

- b. Greve Adam Vilhelm, f. 22 Juni 1860, g. 16 Marts 1893 m. Marie Johnson, f. 1867. [Spokane, Washington.] Døtre:
- 1) Comtesse Annette Marie, f. 22 Sept. 1895.
 - 2) Comtesse Henriette, f. 18 Aug. 1898.
- c. Comtesse Frederikke (Friede) Julie Ulrikka Charlotte Sofie, f. 26 Aug. 1865, Stiftsdame i Vallø. [K.]
- d. Greve Eigel Valdemar, f. 5 Dec. 1866, Kaptajn* i Livgarden (R.*) (C.IX.E.M.) (M.f.D.R.) (F.Æ.L.5.) (Gr. Fr. 5.) (M.Gr.3.) (R.St.A.3.) (S.H.E.4.), g. 1^o 3 Dec. 1897 m. Marie Djimphna Johanne Emma de Pasqualin Gamél, f. 14 Okt. 1877 † 17 Sept. 1911, 2^o 10 April 1913 m. Tove Benzon, f. 29 Marts 1889, skilt, 3^o 11 Okt. 1925 m. Ellen Werner, f. 20 Okt. 1892. [Claytorp ved Kvistgaard.] Sønner:
- af 1. Ægteskab:
- 1) Greve Jørgen Christian, f. 9 Sept. 1901, Student, Sekretær, g. 5 Febr. 1926 m. Comtesse Karen Adelaide Margrethe Schimmelmänn, f. 12 Febr. 1903. [K.] Søn:
Greve Erik Jørgen Eigel Adam, f. 14 Nov. 1926.
 - 2) Greve Eigel, f. 8 Aug. 1903, Student, Billedhugger. [K.]
 - 3) Greve Adam Cyrille, f. 6 Sept. 1904, Forpagter. [Bellevue ved Præstø.]
- e. Greve Heinrich Maximilian,^o f. 9 Juli 1870, Kammerherre, Ordenskapitlets Sekretær og Chef for Ordenskapitlets Sekretariat, fung. Sekretær ved Overkammerherre-Embedet. Formand for Legatet til Minde om 1 August 1829, Medbesidder af og Administrator for det Vind-Tesdorpf'ske Fideikommis, Medlem af Bestyrelserne for Dansk Koloniallotteri og A/S Frederiksberg Metalvarefabrik, Ærespræsident for Intendanturforeningen (K.² D.M.) (Fi.H.R.2.1) (Gr.Fr.3.) (I.Kr.2.) (M.Gr.2.b.) (N.O. N.2.) (N.St.O.2.2) (R.St.A.3.) (S.V.2.1), g. 18 April 1900 m. Anna Sophie Elisabeth Vind, Medbesidderinde af det Vind-Tesdorpf'ske Fideikommis, f. 13 Marts 1876. [K.] Søn:
Greve Eggert Adam, f. 19 April 1901, cand. jur., Sekretær i Udenrigsministeriet. [K.]
2. Greve Julius Frederik Christian, f. 14 April 1832 † 29 Sept. 1882, g. 26 Sept. 1862 m. Comtesse Anna Eleonore Frederikke Elisabeth Holck-Winterfeldt, f. 6 Marts 1841 † 24 Jan. 1917. Børn:
- a. Comtesse Henriette, f. 18 Dec. 1863, Konventualinde i Gisselfeld adelige Jomfrukloster, Formand* for K. F. U. K. i Danmark (F.M.1.) [K.]
 - b. Comtesse Hilleborg Ulrikke, f. 21 Juli 1867, Stiftsdame i Vallø. [K.]
 - c. Greve Helge Ernest til Rosendal, f. 4 April 1873, cand. phil. [Rosendal ved Faxe.]

Knuth.

- d. Greve **Viggo** Christian, f. 12 Jan. 1875, Premierlieutenant,* Repræsentant for Det Danske Petroleums A/S, g. 21 Marts 1902 m. **Clara** Augusta Ingeborg Gruner, f. 9 Febr. 1878. [K.] Børn:
- 1) Comtesse **Xenia** Clara Elisabeth, f. 1 Dec. 1905, g. 27 Okt. 1928 m. Fuldmægtig **Mogens** Bang, f. 4 April 1903. [K.]
 - 2) Greve **Preben** Georg Viggo Julius, f. 29 Nov. 1906, Kunstmaler. [K.]
 - 3) Greve **Kjeld** Gustav, f. 17 Febr. 1908, cand. jur., fung. Sekretær i Udenrigsministeriet. [K.]
 - 4) Greve **Egert** Christian Flemming, f. 3 Maj 1912, stud. mag. [K.]
- e. Greve **Flemming** Kai,^o f. 30 April 1879, cand. polyt., Secondlieutenant,* Kontorchef i Generaldirektoratet for Post- og Telegrafvæsenet (R.*). [K.]

Knuth-Christiansdal.

Greve **Christopher** Adam Valdemar Knuth^o til Liliendal (tidl. det for Baroniet Christiansdal substituerede Fideikommissgods Liliendal), Medbesidder af det Blome'ske Fideikommiss, f. 3 Juli 1855 (Søn af Kammerherre, Hofjægermester, Greve **Adam** Carl Vilhelm til Fideikommissgodset Liliendal, f. 19 Febr. 1821 † 3 Maj 1897, og Baronesse **Vilhelmine** Alexandra Eugenie Catharine Jenny Buttlar, f. 11 Aug. 1825, g. 20 Maj 1851 † 20 Marts 1884), Kammerherre, Hofjægermester, Formand for Afløsning af Jagtretten i Præstø Amt, Direktør for Kallehavebanen, Direktør i Præstø Sparekasse (R.*D.M.) (F.Æ.L.5.), g. 11 Aug. 1881 m. Baronesse **Ille** Ottilie Vilhelmine Lerche, f. 2 Juni 1857. [Liliendal ved Mern.] Børn:

1. Comtesse **Minna** Sophie **Louise**, f. 26 Juni 1882, g. m. Hofjægermester, Lensbaron **Hans Berner-Schilden-Holsten**.
2. Comtesse **Vilhelmine** (**Minna**) Alexandra Eugenie **Catharina** Jenny, f. 3 Nov. 1884, g. 10 27 Okt. 1903 m. cand. phil. **Oscar** Ferdinand Hage, f. 16 Aug. 1874, skilt, 20 13 Okt. 1913 m. Grosserer **John Olai** Borge, f. 21 Juni 1878. [Montebello, Vestre Aker ved Oslo.]
3. Greve **Christian** Frederik til Tustrup, f. 28 Marts 1886, Hofjægermester, Kaptajn af Forst. (F.VIII.M.T.), g. 11 Maj 1910 m. Rigsgravinde **Antoinette** Sophie Sponneck, f. 15 Marts 1887. [Tustrup ved Randers.] Børn:
 - a. Greve **Ulrik** Gustav Adam, f. 27 Jan. 1911, Student.
 - b. Greve **Torben** Christophør til Vosnæs, f. 7 Aug. 1912, Student.
 - c. Comtesse **Dagmar** Sophie Elé, f. 18 Marts 1915. (Vallø.)
 - d. Comtesse **Minna** Ille Margrethe, f. 4 Dec. 1916. (Vallø.)

Knuth.

4. Comtesse Margrethe, f. 12 Nov. 1888, g. m. cand. polit. Godtfred Bruun Neergaard.
5. Greve Otto Christopher til Flintholm, Besidder af det 1. Knuth-Buttlar'ske Fideikommis, f. 22 Sept. 1890, Premierlieutenant,* g. 1^o 10 Juni 1917 m. Ellen Esther Carla von Kauffmann, f. 17 Juli 1895 † 23 Febr. 1924, 2^o 29 Juli 1930 m. Baronesse Elisabeth Marie Ida Magdalene Bille-Brahe, f. 17 Okt. 1892. [Flintholm ved Stenstrup.] Børn:
af 1. Ægteskab:
 - a. Greve Erik, f. 4 Aug. 1918.
 - b. Comtesse Agnes, f. 4 Okt. 1920.
 - c. Greve Adam Christopher Frederik, f. 8 Febr. 1924.af 2. Ægteskab:
 - d. Comtesse Marie Louise Minna, f. 14 Okt. 1932. (Vallo.)
6. Greve Adam Carl Wilhelm til Egeløkke, f. 2 Sept. 1891, Arkitekt, g. 4 Juni 1929 m. Comtesse Inge Ahlefeldt-Laurvig, f. 12 Okt. 1899. [Egeløkke ved Lejbølle.] Børn:
 - a. Greve Christian Christopher Wilhelm, f. 5 April 1930.
 - b. Comtesse Ille Sophie Emmy, f. 13 Sept. 1931. (Vallo.)
7. Comtesse Benedicte, f. 25 Juli 1893, g. m. Greve Frederik Christian Moltke.

Farbroder:

Greve Christian, f. 19 Maj 1827 † 16 April 1886, g. 28 April 1861 m. Anna Kirstine Grønberg, f. 1 Febr. 1822 † 3 April 1898. Søn:

Greve Fritz Adam Christian, f. 6 Okt. 1862 † 13 Maj 1926, cand. jur., Fuldmægtig og Ekspeditionssekretær i Finansministeriet, g. 18 Maj 1907 m. Hansine Juliane (Julie) Christoffersen, f. 15 April 1873. [K.] Søn:

Greve Rudolph Frederik Adam, f. 7 Nov. 1912.

Knuth-Conradsborg.

Den grevelige Linje

uddød 29 Juni 1933.

Den friherrelige Linje.

Lensbaron Axel Erik Carl Knuth,^o f. 19 Sept. 1878 (Søn af Lensbaron Wilhelm Emil Gustav, f. 5 April 1851 † 10 Maj 1916, Besidder af det for Baroniet Conradsborg substituerede Præcipuum), cand. jur., Dommerfuldmægtig, g. 2 Sept. 1922 m. Erkel Aase Jansen, f. 14 Juli 1888. [Frederiksberg.]

Broder:

Baron Wilhelm, f. 30 Aug. 1883, Fuldmægtig i Finansministeriets 2. Departement, g. 4 Marts 1921 m. Ragnhild Agnete Gredsted, f. 12 Febr. 1890. [Frederiksberg.]

Moder:

Enkelensbaronesse Betty, født Baronesse Bille-Brahe, f. 1 Aug. 1852, g. 18 Okt. 1877, Enke 10 Maj 1916. [Frederiksberg.]

Knuth.

Faders Søskende:

1. Baron Carl Einar, f. 2 Nov. 1861, g. 10 20 Okt. 1897 m. Fanny Margrethe Neergaard, f. 19 Maj 1877 † 17 Febr. 1919, 20 27 Nov. 1923 m. Agnes Lund, f. 12 Dec. 1876. [Snekkersten.] Sønner:
af 1. Ægteskab:
 - a. Baron Eggert, f. 19 Okt. 1898, Landmand. [Amerika.]
 - b. Baron Age Christian, f. 13 Dec. 1899, Landmand. [Amerika.]
 - c. Baron Werner, f. 1 Jan. 1904.
 - d. Baron Carl Gustav, f. 22 Dec. 1905.
2. Baronesse Emilie Luise Marie, f. 2 Okt. 1862, g. 15 Nov. 1898 m. Kaptajn af Fodf. Johan Bjørn von Feder-spiel, f. 28 Juni 1864 † 14 Okt. 1919. [Hellerup.]
3. Baronesse Dagmar Marie, f. 30 Juli 1864, Stiftsdame i Vallø. [K.]

Koefoed.

Ved aabent Brev af 25 Maj 1903 har afdøde Gehejmekonferensraad, Højesteretsassessor og Generalauditor for Søeta-ten Hans Jacob Koefoeds 3 Sønner erholdt kongl. Anerkendelse af, at de ægte agnatiske Descendenter af nævnte Gehejmekonferensraad Hans Jacob Koefoed henhører til den danske Adelstand og er berettigede til at nyde alle denne tilkommende Rettigheder.

Jørgen Koefoed, f. 29 Sept. 1900 (Søn af Amtmand Ove Christopher Høegh-Guldberg, f. 12 Aug. 1871 † 9 Juni 1933), Sognepræst til Alminde-Viuf, g. 27 Nov. 1927 m. Ellinor Topsøe-Jensen, f. 5 April 1904. [Alminde.] Datter:

Ida Margrethe, f. 7 April 1930. (Vallø.)

Søster:

Margrethe Pallene, f. 12 Maj 1911. (Vallø.)

Moder:

Gerda Hahn, født Høegh-Guldberg, f. 4 Aug. 1871, g. 28 Maj 1898, Enke 9 Juni 1933. [Svendborg.]

Farfader:

Jens Laasby Rottbøll, f. 8 Dec. 1832 † 25 Dec. 1913, Statsraadsekretær, g. 5 Aug. 1870 m. Emmy Høegh-Guldberg, f. 10 April 1843 † 5 Aug. 1913. Døtre:

1. Johanne Louise Rottbøll, f. 11 Juli 1877, g. m. Landsretssagfører Paul Christian Tillisch.
2. Julie Felizia, f. 25 Aug. 1879, g. m. Ingeniør, cand. polyt. Henry Tillisch.

Farfaders Fader:

Hans Jacob, f. 11 Maj 1785 † 3 Febr. 1870, Gehejmekonferensraad. Sønner:

Koefoed.

1. *Peter Frederik Christian*, f. 13 April 1834 † 11 Dec. 1917, *Etatsraad, Overauditor*. g. 3 Maj 1861 m. *Maria Sophie Christiane Ramlau*, f. 24 Juni 1834 † 23 Juni 1900. Børn:
 - a. *Anna Margrethe*, f. 10 Okt. 1868, g. 2 Juni 1893 m. *Amts- og Kredslæge Christian Ferdinand August Valdemar Hansen*, f. 9 Juli 1854 † 28 Marts 1930. [Hellerup.]
 - b. *Inge Christine*, f. 22 Okt. 1871, g. 29 Okt. 1897 m. *Redaktør, karakt. Kaptajn Carl Christian Lorents Kohl (R.*)*, f. 24 Jan. 1869, skilt 1910. [K.]
 - c. *Poul Ramlau*, f. 27 Juli 1874, *Hovedbogholder i Bikuben og Sekretær hos Direktionen (R.*)*, g. 16. Dec. 1898 m. *Valborg Kohl*, f. 23 Dec. 1875. [K.] Børn:
 - 1) *Carla Maria (Aia)*, f. 12 Nov. 1899, g. 23 Maj 1925 m. *Kontorchef Theodor Nordbø*, f. 11 Juni 1895. [Haugesund.]
 - 2) *Else*, f. 12 Nov. 1899, g. 10 Dec. 1921 m. *Ingeniør, cand. polyt. Michael Treschow*.
 - 3) *Poula Agnete*, f. 18 Juli 1903. (Vallø.)
 - 4) *Hans Peter Emil Ramlau*, f. 9 Dec. 1909.
2. *Vilhelm Ferdinand*, f. 21 Maj 1837 † 21 Juli 1930, *Kontreadmiral*, g. 27 Juni 1862 m. *Emilie Bertelsen*, f. 19 Febr. 1841 † 4 April 1914. Børn:
 - a. *Astrid*, f. 8 Juni 1869, g. 6 Nov. 1891 m. *Nationalbankdirektør, ekstraord. Assessor* i Højesteret, Minister* Frederik (Frits) Carl Gram Schrøder (K.¹D.M.) (F. M.I.) (M.T.Kfh.) (I.F.I.)*, f. 19 Juli 1866. [K.]
 - b. *Gerda Agnete*, f. 18 Juni 1872, g. 7 Juni 1894 m. *Overretssagfører Christian Frederik Kuhn*, f. 6 Okt. 1862 † 15 Dec. 1930. [K.]
 - c. *Einar Laurentius*, f. 26 Juli 1875, *Mag. scient.*, ansat ved Norges Fiskeristyreelse, g. 14 Sept. 1907 m. *Christiane Tandberg*, f. 5 Okt. 1879. [Bergen.] Børn:
 - 1) *Vilhelm Ferdinand*, f. 30 Nov. 1908, *stud. med.*
 - 2) *Sidsel Emilie*, f. 5 Okt. 1913.

Kolderup Rosenvinge.

Etatsraad Peter Rosenvinge Kolderup adledes ved Patent af 9 Juli 1811 med Navnet Kolderup Rosenvinge.

Janus Lauritz Andreas Kolderup Rosenvinge,^o f. 7 Nov. 1858 (Søn af Oberstlieutenant, Direktør for Vandbygningsvæsenet *Valdemar*, f. 19 Dec. 1828 † 5 Dec. 1889, og *Henriette Vilhelmine Petersen*, f. 5 Nov. 1834, g. 9 Jan. 1856 † 2 Juni 1911), *Dr. phil.*, *Professor extraord.* i Botanik ved Universitetet*, *Medlem af Videnskabernes Selskab*, *Direktør for det Wærnske Institut*, *Formand* for Dansk botanisk Forening (R.*D.M.)*, g. 7 Sept. 1912 m. *Ingeborg Amalie Victorine Mosolff*, f. 3 Sept. 1869 † 12 Juni 1915. [K.]

Kolderup Rosenvinge.

Søskende:

1. *Peter Eiler*, f. 15 Aug. 1861 † 3 Maj 1907, *Overretssagfører*, g. 23 Okt. 1892 m. *Anna Elise Bolette Pedersen*, f. 9 Febr. 1862. [K.]
2. *Mary Louise Vilhelmine*, f. 29 Marts 1869, g. 30 Okt. 1900 m. *Prokurist Georg Christian Carl Lenthe*, f. 6. Maj 1868. [K.]

Krabbe af Østergaard.*



Gammel dansk Adelslægt, hvis Stamfader Niels Mikkelsen nævnes 1336. — De i Udlandet levende Medlemmer af Slægten skriver sig »Krabbe«. — Udførlig Slægttavle og Vaabenafbildning i Farver, se Aarg. 1928.

- Charles Frederick Krabbe*,^o f. 10 Nov. 1880 (Søn af Landejendomsbesidder *Charles Henry*, f. 16 Dec. 1850 † 6 Aug. 1901 og *Ada Mary Smith*, f. 21 Juli 1857, g. 18 Okt. 1876 † 24 Juni 1926), Major, (Stb.B.E.4.) Justice of the Peace for the Liberty of Romney Marsh, M.A., g. 1^o 11 Juli 1905 m. *Effie Phillis Jardine*, f. 30 April 1881 † 17 Sept. 1920, 2^o 22 April 1932 m. *Brenda Maud*, født *Dowler*, f. 16 Okt. 1894 (g. 1^o m. *Hallsmith*). [Dymchurch, Kent.] Børn:
af 1. Ægteskab:
1. *Iver Frederick Jardine*, f. 16 Juni 1906, g. 2 Okt. 1930 m. *Henriette Mary Clegg*, f. 20 Maj 1908. [London.]
2. *Ursula Mary*, f. 9 Marts 1910, g. 15 Okt. 1931 m. *Thomas William Kennedy-Moffat*, f. 15 Febr. 1907. [Skotland.]
af 2. Ægteskab:
3. *Charles Iver Nicholas*, f. 6 Dec. 1931.

Søskende:

1. *Hilda Mary*, f. 21 Jan. 1878, g. 29 Nov. 1909 m. *John Theodore Cuthbert Moore-Brabazon*, f. 18 Febr 1884. [London.]
2. *Clarence Brehmer*, f. 16 Jan. 1886, Major, (Stb.B.E.4.), g. 3 Marts 1915 m. *Joan Alison Evans-Gordon*, f. 31 Dec. 1891. [Calcot Grange.] Børn:
a. *Peter Gordon*, f. 2. Sept. 1916.
b. *Anne Patricia*, f. 7 Marts 1920.

Faders Søstre:

1. *Mary Helena*, f. 27. Aug. 1848, g. 13 Marts 1867 m. *Købmand Archibald Williamson*, f. 24 Nov. 1835 † 13 Sept. 1885. [Weybridge.]

Krabbe af Østergaard.

2. **Agnes Martha**, f. 29 Okt. 1855, g. 9 Dec. 1875 m. Ingeniør **Benjamin William Gardom**, f. 19 Sept. 1847. [Buenos Aires.]

Farfaders Fader:

Carl Frederik Herman, f. 24 Marts 1774 † 27 Sept. 1856, Kirurg i den britiske Marine. Sønner:

1. **John Henry**, f. 18 Dec. 1819 † 28 Juli 1896, Købmand, g. 1853 m. **Harriet Madeline Jones**, f. 9 Sept. 1830 † 17 Sept. 1869. Døtre:
 - a. **Annie Mary**, f. 27 April 1854, g. 9 Okt. 1878 m. **Oli-ver Ashworth**, f. 7 Sept. 1854 † 1926. [London.]
 - b. **Harriet Eleanor**, f. 20 Jan. 1856, g. 1 Dec. 1881 m. **Edward Colin Hawes**, f. 21 Sept. 1848 † 27 Juni 1931. [Horsham, Sussex.]
2. **Frederick John**, f. 26 Okt. 1824 † 21 Jan. 1869, Staff-commander Royal navy, g. 11 Juni 1852 m. **Jane James**, f. 30 Marts 1832 † 4 April 1923. Børn:
 - a. **Minna**, f. 13 Aug. 1857. [Hereford.]
 - b. **Frederick James**,^o f. 19 Juli 1860, Paymaster-Rear-Admiral, Deputy Judge-Advocate* of the Fleet (Stb.B.3.), g. 5 Juni 1889 m. **Alice Kate Anderson**, f. 19 Febr. 1859. [Emsworth, Hants.] Datter:

Helen Dorothy Anderson, f. 22 Juni 1890.
 - c. **Emily Maud**, f. 30 Marts 1864. [Hereford.]
 - d. **William James Herman**, f. 6 Juli 1867, Købmand, g. 1 Marts 1904 m. **Nora Krabbé Williamson**, f. 6 Juli 1876. [Buenos Aires.]

Krabbe af Damsgaard.

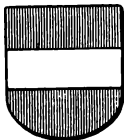

Gammel dansk Adelslægt, der nedstammer fra **Christen Krabbe** til **Damsgaard**, som nævnes 1498. — Udførlig Slægttavle og Vaabenafbildninger, se Aarg. 1928.

Den ældre danske Linje.

- Oluf Haraldsen Krabbe**,^o f. 19 Maj 1872 (Søn af Professor, Dr. med. **Harald**, f. 13 Marts 1831 † 25 April 1917, og **Kristin Gudmundsson**, f. 25 Maj 1841, g. 21 Juli 1871 † 14 Aug. 1910), Landsdommer* Professor ved Universitetet, g. 2 Okt. 1900 m. **Petrea Neergaard**, f. 20 Dec. 1878. [Frederiksberg.] Børn:
1. **Karen**, f. 19 Aug. 1901, cand. jur., Fuldmægtig ved Sjællands Stiftamt. (Vallø.)
 2. **Otto Henrik Olufsson**, f. 7 Maj 1903, Secondlieutenant ved Gardehusar-Reg., Proprietær. [Hastrupgaard ved Præstø.]

Krabbe af Damsgaard.

Brødre:

1. **Jon Haraldsen**, f. 5 Jan. 1874, cand. polit., Overretssagfører, Kommitteret i Udenrigsministeriet til Behandling af islandske Sager (K.²D.M.) (I.F.2.) (Fi.H.R.2.¹) (I.Kr.2.) (Sp.I.K.2.) (Ø.F.Æ.T.3.), g. 10 Maj 1899 m. **Margrethe Casse**, f. 27 Okt. 1876. [K.] Børn:
 - a. **Gudrun**, f. 20 Juni 1900. (Vallø.)
 - b. **Niels Jonsen**, f. 8 Aug. 1901, cand. phil., Proprietær. [Skovlunde ved Rødvig.]
 - c. **Bodil**, f. 12 Okt. 1902, g. 10 Febr. 1925 m. cand. polyt. Ingeniør **Eyvind Mark Bjørn**, f. 28 Jan. 1902. [New York.]
 - d. **Birgitte**, f. 13 Febr. 1904, cand. phil. (Vallø.) [K.]
 - e. **Henning Jonsen**, f. 20 Juli 1906, cand. mag. [K.]
2. **Thorvald Haraldsen**, f. 21 Juni 1876, cand. polyt., Fyrdirektør (R.*) (I.F.2.) (S.N.2.²), g. 1^o 11 Nov. 1902 m. **Sigrnid Jonsson**, f. 22 Aug. 1875 † 24 Dec. 1905, 2^o 15 Juni 1907 m. **Margarethe Krabbe**, f. 4 Okt. 1871. [Reykjavik.]
Datter:
 - Helga**, f. 25 Aug. 1904, cand. phil., g. 20. Juli 1933 m. cand. mag. **Helge Vincens Gad**, f. 24 Nov. 1905. [K.]
3. **Knud Haraldsen**, f. 3 Marts 1885, Dr. med., Overlæge ved Kommunehospitalet, g. 9 Okt. 1909 m. cand. jur. **Thora Agnete Hindenburg**, f. 19 Febr. 1883. [K.] Børn:
 - a. **Edith**, f. 4 Marts 1912, stud. med. [K.]
 - b. **Ingrid Agnete**, f. 7 Okt. 1913, cand. phil., g. 2 Juni 1933 m. Ingeniør, cand. polyt. **Mogens Ambt Balslev**, f. 3 Juni 1909. [K.]
 - c. **Ulrik Hindenburg**, f. 28 Marts 1916.
 - d. **Erling Hindenburg**, f. 3 Dec. 1922.

Farbroder:

Otto, f. 11 April 1836 † 5 Juli 1884, Forpagter, g. 21 Marts 1869 m. **Frederikke Caroline Christiane Bergmann**, f. 21 Febr. 1838 † 25 Maj 1915. Datter:

Margarethe, f. 4 Okt. 1871, g. m. Fyrdirektør **Thorvald Haraldsen Krabbe**.

Farfaders Fader:

Johan Heinrich Bernhard Ludvig, f. 3 April 1751 † 5 Juli 1809, Kaptajn, Toldforvalter, g. 1^o 1776 m. **Anne Marie Marjenhoff**, f. 1751 † 17 Dec. 1806, 2^o 20 Jan. 1808 m. **Caroline Antoinette Monrad**, f. 14 Juni 1791 † 1 Febr. 1818
Sønner:

af 1. Ægteskab:

1. **Carl Frederik**, f. 22 Okt. 1793 † 10 Juli 1849, Major.
Sønner:
 - a. **Oluf Johan Heinrich**, f. 23 Marts 1820 † 22 Juni 1883, Kammerherre, Oberst, g. 1^o 17 Nov. 1849 m. **Marie Francisca Wessel**, f. 23 Juni 1824 † 9 Okt. 1850, 2^o 10 Sept. 1852 m. **Anna Dorothea Kjellerup**, f. 14 Febr. 1830 † 20 Marts 1886. Datter:

Krabbe af Damsgaard.

af 2. Ægteskab:

- Anna Oluffa, f. 2 Maj 1860, Enke efter Hofjægmester, Baron Fritz Rosenkrantz.
- b. *Christian Max Galthen Kruuse*, f. 21 Okt. 1825 † 1 Juli 1898, Stationsinspektør, g. 10 April 1856 m. *Josephine Christine Andersen*, f. 9 Marts 1827 † 10 Juli 1894. Børn:
- 1) *Anna Elisa Charlotte*, f. 3 Juli 1858, overord. Stiftsdame i Vallø. [K.]
 - 2) *Dagmar Sophie Franciska*, f. 18 Sept. 1859, g. 19 Juni 1904 m. Ekspedient *Erhard Wendrich*, f. 3 April 1872, skilt 1923 (han g. 2^o m.). [K.]
 - 3) *Carl Heinrich*, f. 5 Dec. 1861, Jernbanefunktionær [Cordoba, Argentina], g. 26 Juni 1891 m. *Agnes Hedevig Nielsen*, f. 27 Febr. 1866, separ. [K.] Døtre:
 - a) *Rigmor Oluffa Dagmar*, f. 24 Jan. 1892, g. 1 Okt. 1916 m. Ingeniør *Poul Erik Müller*, f. 19 Aug. 1888. [Tientsin, Kina.]
 - b) *Ebba*, f. 1 Febr. 1894, g. 21 Dec. 1923 m. Groserer *Christian Julsbo*, f. 25 Juni 1891. [Vordingborg.]
- c. *Oluf Justus*, f. 23 Maj 1830 † 18 Sept. 1891, Kaptajn, g. 20 Maj 1857 m. *Johanne Christine Christensen*, f. 25 Febr. 1828 † 18 Febr. 1915. Sønner:
- 1) *Carl Frederik*, f. 15 Aug. 1858 † 7 Sept. 1920, Generalmajor, g. 18 Maj 1898 m. *Hedevig Fanny Sander*, f. 18 Febr 1872. [Charlottenlund.] Børn:
 - a) *Else*, f. 6 Marts 1899, cand. phil., g. 7 Maj 1921 m. Direktør *Ejvind Angelo Haarslev Egebo*, skilt. [K.]
 - b) *Oluf*, f. 5 Sept. 1903, cand. phil., Kaptajnltn. ved 4. Reg. [Roskilde.]
 - 2) *Jørgen Henrik*, f. 15 Dec. 1860, Distriktslæge*, g. 22 Jan. 1889 m. Læge *Johanne Marie Gleerup*, f. 1 Febr. 1850 † 23 Dec. 1914. [Sønderho.] Datter:
Betty, f. 9 Dec. 1891, g. 4 April 1917 m. Forretningsfører *Axel Algreen Reimer*, skilt. [Lyngby.]
 - 3) *Erik Johan*, f. 21 Dec. 1862 † 20 Juli 1897, Kammerjunker, Kaptajn, g. 29 Maj 1890 m. *Jenny Caroline Augusta de Renouard*, f. 12 Jan. 1863 † 19 Aug. 1930. Datter:
Karen, f. 16 Juni 1893, g. 24 Jan. 1931 m. Biblioteksassistent *Egil Dithmer*, f. 16 Juli 1888. [K.]
 - 4) *Axel Valdemar*, f. 1 Juni 1867 † 19 Juni 1917, Kammerjunker, Faldmægtig under Enkedronning *Louises Hofstat*, g. 20 Maj 1903 m. *Mary Augusta Bjerring*, f. 17 Marts 1874. [K.] Datter:
Margrethe, f. 27 Febr. 1906, g. 5 April 1932 m. Koncertsanger *Mogens Sadolin*, f. 18 April 1904. [K.]

Krabbe af Damsgaard.

- 5) *Frederik Christian*, f. 8 April 1870, Kontorchef paa Carlsberg-Bryggerierne (R.*), g. 1^o 10 Maj 1900 m. *Inger Trolle*, f. 22 Jan. 1876 † 18 Maj 1923, 2^o 10 Okt. 1924 m. *Anna Elise Poulsen*, f. 7 Maj 1882. [Valby.] Børn:
- Inge Betty*, f. 21 Febr. 1901, g. 20 Maj 1921 m. *Kammerjunker, Kaptajnltn. i Rytt. Christian Alfred Friis*, f. 6 Maj 1896. [Hellerup.]
 - Herlu f.*, f. 12 Maj 1904, Premierlieutenant ved 6. Regt., g. 14 Nov. 1931 m. *Else Svenn Poulsen*, f. 12 Maj 1910. [Odense.]
- d. *Frederik Vilhelm Ludvig*, f. 29 Dec. 1832 † 13 Juni 1888, Assistent ved Statsbanerne, g. 30. Nov. 1859 m. *Helene Christine Bay*, f. 19 Juni 1835 † 5 Nov. 1908. Børn:
- Anna Eleonora Kirstine Caroline*, f. 4 Aug. 1865, g. 17 Marts 1893 m. *Fabrikant Christian Nicolai Guntel*, f. 17 Jan. 1861. [Frøderiksberg.]
 - Carl Johan Oluf Christian*, f. 28 Juni 1868, Kontorchef* ved Strandvejs-Gasværket, g. 20 Maj 1904 m. *Helga Østerbol*, f. 21 Juli 1873. [Hellerup.] Datter: *Karen*, f. 15 Aug. 1905.
 - Albert Heinrich Riise*, f. 24 April 1871, cand. jur.. Indhaver af »Krabbes Annoncebureau«, g. 19 Maj 1899 m. *Voldborg Sofie Brøchner-Larsen*, f. 12 Jan. 1873 † 16 Maj 1932. [K.] Børn:
 - Agnete Helene*, f. 12 Dec. 1900, g. 17 Dec. 1921 m. *Højesteretssagfører Leif Gamborg*, f. 5 Dec. 1896. [K.]
 - Fritz Erik Hugo*, f. 19 Maj 1902, cand. polyt., Ingeniør, g. 3 Aug. 1929 m. *Gunhild Juncker*, f. 22 Maj 1907. [Charlottenlund.] Datter: *Kirsten*, f. 22 Okt. 1931.

af 2. Ægteskab:

2. *Frederik Anton Monrad til Hald*, f. 16 Dec. 1808 † 8 Juni 1851. Søn:

Christopher, f. 20 Juli 1833 † 22 Maj 1913, Kammerherre, Forsvarsminister, Herredsfoged, g. 1 Nov. 1861 m. *Marie Dortha Boesen*, f. 8 April 1837 † 11 Juni 1918. Sønner:

- Age*, f. 26 Juli 1862 † 2 Maj 1933, Hofjægermester, g. 25 Sept. 1888 m. *Ellen Frederikke Hartnack*, f. 16 Juni 1864. [Strandbjerg ved Rungsted.] Sønner:
 - Torben*, f. 23 Juni 1889, Landbrugskandidat, Lieutenant* i Rytt., Plantageassistent [Sumatra], g. 1^o 11 Nov. 1916 m. *Louise Willer-Petersen*, f. 24 Sept. 1892, skilt 1922 (hun g. 2^o m. *Godsejer* P. H. Tvede*), 2^o 7 Nov. 1932 m. *Erna Nienstædt*, f. 23 Jan. 1902. Børn:

Krabbe af Damsgaard.

af 1. Ægteskab:

(1 E l s e, f. 8 Aug. 1917. (Vallo.)

(2 O l e Henrik, f. 8 Dec. 1921.

b) G r e g e r s, f. 29 Aug. 1895. [Canada.]

2) I v e r, f. 29 April 1868, Kammerjunker, g. 21 Sept. 1910

m. E v a Møller, f. 17 Jan. 1894. [K.] Børn:

a) E r i k, f. 25 Maj 1912, stud. polyt. [K.]

b) A g n e t e, f. 17 Juni 1916.

Den yngre danske Linje.

O l u f Vilhelm Tyge Krabbe,^o f. 3 April 1873 (Søn af kgl. Fuldmægtig Johan L u d v i g Adolph Carl Krabbe, f. 14 Aug. 1838 † 2 Okt. 1893 og A n n a Kirstine Herskind, f. 21 Marts 1852, g. 4 April 1871 † 24 Juli 1918), Direktør, Formand for Dansk Adelsforbund, g. 10 Maj 1900 m. L a u r e n t z e Marie Magdalene Schiøttz-Christensen, f. 22 Juli 1875. [K.] Børn:

1. E l s e, f. 6 Febr. 1901, cand. phil., g. 26 Nov. 1927 m. Arkitekt J o h n Vilhelm Thorson, f. 30 April 1894. [K.]

2. J ø r g e n Preben, f. 5 Juli 1903, Direktør. [K.]

3. A n n a, f. 24 Jan. 1905, Bogbinder. [Charlottenlund.]

Søskende:

1. T h o r a Anna, f. 24 Jan. 1872, g. 10 Juni 1893 m. Udgiver og Chefredaktør af Aalborg Stiftstidende, cand. pharm. L a u r i t z Alexander Schiøttz-Christensen, f. 17 Febr. 1863. [Aalborg.]

2. A d o l p h Frederik,^o f. 2 Febr. 1875, Maskiningeniør, Manager for Olympic Portland Cement Co., g. 20 Maj 1900 m. R a g n a Esbensen, f. 6 Juni 1875. [Bellingham, Washington.] Børn:

a. H a n s M o g e n s, f. 26 Jan. 1903, Maskiningeniør, g. 22 Jan. 1925 m. M i l d r e d Byles, f. 10 Dec. 1903 † 18 Juli 1929. [Dallas, Texas.] Søn:

F r e d e r i k Lee, f. 1 Dec. 1925.

b. J o h a n Adolf, f. 2 Okt. 1906, Maskiningeniør, g. 1 Febr. 1928 m. W i n i f r e d Gomwell, f. 26 Maj 1908. [Portland, Oregon.]

c. I v e n, f. 20 Febr. 1909, Fabriksingeniør. [K.]

d. E s t h e r, f. 6 Nov. 1914.

3. L a u r a Anna Emilie, f. 4 Okt. 1879, g. 31 Maj 1900 m. Redaktør J o h a n Filseth, f. 28 Sept. 1863 † 5 Sept. 1927. [Lillehammer.]

4. L u d v i g Thorvald, f. 15 Juni 1884, cand. mag., Medlem af Folkeforbundets Generalsekretariat, g. 17 Okt. 1915 m. L u c i e Jeanne Charlotte Murcianni Durand, f. 30 Nov. 1887. [Genève.] Børn:

a. G r e g e r s Louis Charles, f. 5 Jan. 1919.

b. F r a n ç o i s e Edel, f. 14 Juni 1923.

Krabbe af Damsgaard.

Den norske Linje.

Frederik Christian Krabbe,^o f. 5 Nov. 1864 (Søn af Handelsagent Olaus Petrus, 11 Juli 1832 † 12 Dec. 1896, og Ingeborg Annette Synnestvedt, f. 3 Dec. 1837, g. 7 Sept. 1859 † 7 Dec. 1868), g. 1888 m. Petra Nielsen. [Chicago.]

Børn:

1. O l a f, f. 23 Juni 1890, Mekaniker, g. 23 Dec. 1916 m. I d a Marie Zehme, f. 4 Okt. 1894. [Chicago.] Børn:
 - a. R u t h Louise, f. 31 Okt. 1920.
 - b. J e a n Dolores, f. 23 Juli 1929.
2. A m y Marie, f. 17 Okt. 1892, g. 23 Sept. 1922 m. Mekaniker William Henry Zehme, f. 11 Febr. 1890. [Chicago.]
3. K a t t i e Synnestvedt, f. 15 Juni 1895, g. 15 Juni 1919 m. Metallurg Glen Curtis Riegel, f. 4 Aug. 1892. [Peoria, Illinois.]
4. F l o r e n c e Ingeborg, f. 7 Jan. 1898, g. 11 Juli 1921 m. Generalagent i »Sinclair Oil Comp.« Orrin Emory Fowler, f. 25 Marts 1896. [Grand Rapids, Michigan.]

Broder:

N i c o l a i Christian Synnestvedt, f. 10 Okt. 1866 † 18 Febr. 1911, Skibsfører, g. 12 Jan. 1897 m. J o h a n n e Christine Johannesen,^o f. 14 April 1871. [Oslo.] Børn:

1. O d d, f. 8 Marts 1900, Mægler. [Oslo.]
2. L i v, f. 16 April 1909, Kontorist. [Oslo.]

Farfaders Broder:

H a n s Angell, f. 22 Maj 1803 † 14 Febr. 1870, Distriktslæge, g. 22 Sept. 1836 m. M a t h i l d e Elisabeth Tofte, f. 24 Sept. 1815 † 28 Jan. 1893. Døtre:

1. H e d e v i g Marie Randine, f. 4 Juli 1848. [Trondhjem.]
2. C a m i l l a Mathilde, f. 1 Juni 1850. [Oslo.]
3. K n u t h i l d e Bergitte Andrea, f. 10 Febr. 1855. [Oslo.]

Krieger.



Viceadmiral Johan Cornelius Krieger blev adlet ved Patent af 14 Febr. 1797. Udførlig Stamtavle og Vaabenafbildning i Farver se Aarg. 1907.

I. Linje.

V a l d e m a r Krieger^o til Estruplund og Tørslevgaard, f. 15 Juni 1864 (Søn af Jørgen Henrik, f. 17 April 1814 † 24 Dec. 1884, og E b b a Jacoline Petrine Sletting, f. 12 Marts 1828, g. 16 Nov. 1855 † 10 Aug. 1899), Kammerherre, Kaptajn* i Livgarden (R.*D.M.) (M.T.Kfh.) (F.Æ.L.5.) (Gr.Fr.4.) (N.St. O.3.1) (Pr.R.Ø.4.) (R.St.A.3.) (R.St.Stan.2.) (S.H.E.5.) (S.Sv. 3.1) (Sp.M.F.2.) (Stb.V.4.) (Ø.r.K.2.). [Estruplund ved Ørsted.]

Krieger.

Broder:

Just Henrik, f. 23 Juni 1865, Hofjægermester, Kammerjunker, g. 29 Jan. 1891 m. *Baronesse Ellen Julie Gyldenkrone*, f. 13 Dec. 1866. [K.] Datter:

Karen, f. 11 Dec. 1893, g. m. Kontorchef *Johannes Folsach*.

Farbroder:

Just Valdemar Cato, f. 14 Jan. 1828 † 27 Sept. 1864, g. 28 Dec. 1862 m. *Ottine Elisabeth Marcher*, f. 12 April 1842 † 18 Maj 1887. Søn:

Johan Wilhelm Siphus Christian, f. 6 Okt. 1863, g. 19 Juni 1891 m. *Charlotte Marie Wolff Sneedorff*, f. 9 Juli 1871. [Rom.]

Farfaders Broder:

Christian, f. 14 Okt. 1809 † 5 April 1849, Kaptajn-lieutenant. Søn:

Wenzel Christian, f. 14 Febr. 1847 † 1 Okt. 1893, Kuhlhandler, g. 14 Dec. 1886 m. *Mary Dinwiddie*, f. 11 April 1866. [Cornwall.] Datter:

Annie, f. 28 Okt. 1887.

II. Linje.

Uddød paa Mandslinjen 20 Okt. 1884 med Kammerjunker, Oberst Carl Ferdinand Balthazar Krieger.

Beate Christiane Vilhelmine Severine Krieger, f. 19 Nov. 1851 (Datter af Oberst, Kammerjunker *Lorentz Henrik Edouard Adolph*, f. 4 Okt. 1803 † 10 Nov. 1880 og *Antoinette Mathilde Johanne Bahnsen*, f. 17 Jan. 1822, g. 20 Nov. 1846 † 19 Aug. 1881), overord. Stiftsdame i Vallø. [K.]

III. Linje.

Flemming Christian Lassen Krieger,^o f. 10 Aug. 1858 (Søn af Oberst, Kammerjunker *Ludvig Hannibal*, f. 9 Dec. 1822 † 12 April 1874, og *Lassebine Sophie Christine Lassen*, f. 16 April 1830, g. 21 Marts 1851 † 24 Maj 1904), Kaptajn* af Fodf. (R.*) (L.Æ.K.A.) (N.A.A.). [K.]

Søskende:

1. *Sophie Henriette Betzy Louise*, f. 7 Jan. 1856, Klosterfrøken i Vemmetofte. [Vemmetofte.]
2. *Johan Lorentz Preben*, f. 2 Okt. 1861 † 29 Sept. 1921, Amtssygehjælper, g. 21 Maj 1904 m. *Marie Cathrine*, født *Hoffmeyer*, f. 6 Sept. 1866 (g. 1^o m. Dr. phil. *Carl Vilhelm Hoffmeyer*, skilt 1902.) [Esbønderup ved Esrom.]

IV. Linje.

Antonius Michael Napoleon Krieger,^o f. 11 Juli 1858 (Søn af Generalmajor, Kammerherre *Johan Cornelius*, f.

Krieger.

23 Marts 1818 † 1 Dec. 1894, og **Johanne Drewsen**, f. 18 Sept. 1831, g. 6 Juni 1855 † 15 April 1892), Kammerherre, Kongens Kabinetssekretær og Chef for Kabinetssekretariatet, Ordenssekretær, Formand for Julius Skrikes Stiftelse, Medlem af Direktionen for Carlsen-Langes Legatstiftelse, Udgiver af Hof- og Statskalenderen (S.K.*D.M.) (F.M.1.) (Fr.VIII.M.T.) (I.F.1.) (B.Kr.1.) (Fi.H.R.1.) (F.Æ.L.2.) (Gr.Fr.1.) (I.Kr.1.) (M.Gr.1.) (N.St.O.1.) (O.H.&F.2.1) (P.S.B.A.3.2) (S.Kr.1.) (S.N.1.). [K.]

Søster:

Harriet Emilie, f. 5 Nov. 1859, g. 9 Nov. 1892 m. **Carl Milberg** (Brøchner) St. Amory, f. 13 Juli 1850 † 21 Juli 1926. [London.]

Farbroder:

Emil François, f. 5 Juli 1819 † 24 Dec. 1892, Kammerherre, Kontreadmiral, g. 2 Marts 1850 m. **Sarah Marie Tomine Fanny Africana Knudsen**, f. 22 Maj 1830 † 25 Jan. 1901.

Sønner:

1. **Alfred Emil**, f. 30 Sept. 1853, g. 26 Marts 1881 m. **Fernanda Christiane Berregaard**, f. 3 Okt. 1859 † 21 Jan. 1931. [K.] Datter:

Else Berregaard, f. 9 Juli 1882, overord. Stiftsdame i Vallø. [K.]

2. **Oscar Johannes**, f. 16 Juli 1856 † 20 Maj 1928, tjenstg. Kammerherre hos Prins Valdemar, g. 18 Juni 1887 m. **Henrica Berregaard**, f. 28 Sept. 1860. [Helsingør.]

Søn:

Axel,^o f. 21 April 1888, Kaptajn* af Fodfolket, Brandinspektør (M.T.Kfh.) (Pr.r.K.3.) (Ø.r.K.2.), g. 23 Nov. 1912 m. **Alba Schierning**, f. 7 Marts 1890. [Helsingør.]

Søn:

Johan Cornelius, f. 30 Maj 1917.

Krogh.



Bremisk Adelsslægt, der i det 17. Aarh. kom til Danmark. — Ved Patent af 3 Aug. 1888 fik nedenstaaende Descendenter af Generallieutenant Georg Frederik Krogh (f. 29 Jan. 1687 † 29 April 1768) Anerkendelse som hørende til den danske Adel. Udførlig Slægttavle og Vaabenafbildning i Farver, se Aarg. 1898.

Gerhard Caspar Hermann Krogh,^o f. 28 Febr. 1885 (Søn af Vicekonsul Heinrich (Henry), f. 8 Nov. 1853 † 17 Aug. 1909 og Marie Voigt, f. 15 Okt. 1864, g. 6 Maj 1884 † 8 Marts 1924), amerikansk Konsul*, g. 7 Juni 1927 m. **Ina Leonore**, født, f. 23 Nov. 1892 (g. 1^o m. Everett †). [.....]

Krogh.

Brødre:

1. *Adam Vilhelm*, f. 18 April 1886 † 7 Aug. 1915, g. 17 Aug. 1909 m. Nettie Marie Olson, f. 1 Jan. 1889. [Portland, Oregon.]
2. *Frederik (Frits) Christian Julius*, f. 20 Okt. 1887, Ejendomsbesidder. [Fargo, N. Dakota, U.S.A.]

Ladiges.*

Ditmar Frederik Ladiges til Barnekow ved Wismar og Vosnæsgaard, som 1823 blev optagen i den østrigske Adel, blev ved Resolution af 20 Marts 1824 og Patent af 18 April 1827 optagen i den danske Adelstand. — Gustav Ladiges til Barnekow osv. optoges 23 April 1856 i den meklenborgske Adel.

Den ældre Linje.

Henrich Ladiges, f. 13 Maj 1877 (Søn af Farmer *Henrich*, f. 11 Juli 1847 † i Juli 1907 og *Doris Markmann* †), Farmer, g. 13 Dec. 1907 m. *Gertrude Johanna Allegunde Boellhoff*, f. 24 Juni 1882. [Glenwood, Washington.] Børn:

1. *Melitta Gertrude*, f. 27 April 1909.
2. *Eleonore Helen*, f. 28 Nov. 1910.
3. *Arthur*, f. 7 Nov. 1912.
4. *Osmar Clarence*, f. 24 Nov. 1914.
5. *Freda Ruth Charlotte*, f. 24 Juni 1919.
6. *Henry Carl*, f. 18 Juli 1920.

Søskende:

1. *Charles*, f. 4 Maj 1878, Tømrer, g. 1 Dec. 1925 m. *Anna Louise Borgeson*, f. 3 Juni 1888. [Portland, Oregon, U.S.A.]
2. *William*, f. 1 Okt. 1881, Hotelejer, g. 4 Juni 1904 m. *Louise Pullen*, f. 21 Febr. 1886 † 1 Juni 1909. [Alberton, Montana, U. S. A.] Børn:
 - a. *William Raymond*, f. 26 Maj 1906, ansat ved Statsskovvæsenet. [Missoula, Montana, U. S. A.]
 - b. *Pearl*, f. 20 Maj 1908, Bogholder. [Alberton.]
3. *August*, f. 10 April 1883 † 5 Nov. 1918, Landmand, g. m. *E'da Wolke*, f. 11 Juli 1884. [Trout Lake, Washington.] Børn:
 - a. *Louise Doreen*, f. 4 Maj 1907. [Trout Lake.]
 - b. *Rudolph August*, f. 16 Nov. 1908, Farmer. [Trout Lake.]
4. *Charlotte (Lottie)*, f. 1 April 1890, g. 28 Okt. 1921 m. Ingeniør *Bernard L. Sellinger*, f. 7 Aug. 1896. [Vancouver, Washington.]
5. *Max*, f. 5 Sept. 1885, Landmand, g. 12 Nov. 1906 m. *Elizabeth Schoweifer*, f. 26 Juni 1885. [Glenwood, Washington.] Børn:

Ladiges.

- a. Charlotte, f. 5 Sept. 1907.
- b. Elizabeth, f. 27 Dec. 1908.
- c. Walter, f. 26 Marts 1910.
- d. Max, f. 14 Marts 1914.
- e. Paul, f. 13 April 1916.
- f. Lucile, f. 5 Nov. 1924.

Faders Søskende:

- 1. *Philip*, f. 5 Maj 1851 † 15 Jan. 1924, g. 2 Nov. 1877 m. *Christine Marie Müller*, f. 16 Okt. 1860. [Schwansee, Trems-Lübeck.] Børn:
 - a. *Carl Johannes August*, f. 23 Dec. 1878 (Pr.J.K.1.) (Pr. J.2.), Arkitekt g. 17 Sept 1918 m. *Lina Hochapfel*, f. 26 Juni 1891. [Lübeck.] Sønner:
 - 1) *Ditmer Eduard*, f. 9 Dec. 1919.
 - 2) *Henning Arved Carl*, f. 22 Juli 1922.
 - b. *Ingeborg Vilhelmine Ida*, f. 18 Marts 1880, g. 20 Marts 1905 m. Dr. jur. *Georg Rothe*, f. 5 Jan. 1880. [Berlin.]
 - c. *Fridrich (Fritz) Franz*,^o f. 24 April 1881, g. 25 Jan. 1912 m. *Berta Alwine Schrader*, f. 29 Juli 1884. [Cremlingen ved Brunsvig.] Børn:
 - 1) *Ursula*, f. 28 Febr. 1914.
 - 2) *Heinrich Philipp Richard*, f. 15 Maj 1915.
 - 3) *Irmgard Erna Margrethe*, f. 30 Juli 1916.
 - d. *Thyra Fernande Petra*, f. 24 Dec. 1895, g. 8 Jan. 1915 m. preuss. Kaptajn* *Arvid Gustav Julian Theodor von Wedderkop*, f. 6 Juli 1873. [Kiel.]
- 2. *Christian*, f. 15 Febr. 1858 † Nov. 1925, g. 10 Juli 1886 m. *Annie Lefriede Henriette Schrøder*, f. 9 Nov. 1867, skilt. [Portland, Nordamerika.] Døtre:
 - a. *Else Charlotte Auguste*, f. 2 Nov. 1891.
 - b. *Dagmar Carla*, f. 23 Nov. 1897.
- 3. *Dagmar*, f. 26 Febr. 1866, g. 1^o 28 Jan. 1892 m. Dr. med. *Carl Schmidt*, f. 9 Febr. 1865, skilt, 2^o m. Dr. med. *Heinrich Wiegels*. [Worms.]

Den yngre Linje.

Uddød paa Mandslinjen 29 Nov. 1914 med Max Benno Ladiges.

Helene (Ellen) Charlotte Franziska Julia Alexandrine Ladiges, f. 9 Febr. 1872 (Datter af *Carl* til *Barnekow*, f. 26 Dec. 1838 † 19 Juni 1894 og *Helene Amalie Blanka von Holstein*, f. 30 Okt. 1846, g. 10 Okt. 1869 † 7 Dec. 1902), g. 10 April 1893 m. Oberst* *Wilhelm Justus Carl Ludolf Max Friherre von Uslar-Gleichen*, f. 6 Sept. 1866. [Hannover.]

Søstre:

- 1. *Thekla*, f. 9 Febr. 1872, g. 10 April 1893 m. *Bruno Hans Friherre von Massenbach til Lehmkuhnen*, f. 3 Sept. 1866 † 12 Juni 1903. [Potsdam.]
- 2. *Therese Monica*, f. 4 Maj 1881, Dr. phil. [München.]

Lasson.

Assessor Peder Thøgersen Lasson til Rødslet blev adlet 14 Sept. 1731.

Axel Rosenkrantz Lasson, f. 3 Febr. 1883 (Søn af Husmand Lorentz Lund, f. 1 Febr. 1845 † 28 Febr. 1922), Landmand, g. 27 Juni 1912 m. Nicoline Petrine Elsine Christensen Bulbjerg, f. 2 Jan. 1879. [Nørklit ved Frøstrup.]
Døtre:

1. Agnes Josefine Rosenkrantz, f. 19 Aug. 1913.
2. Else Henriette Rosenkrantz, f. 7 Maj 1920.

Moder:

Else Marie, født Christensen, f. 7 Dec. 1855, g. 11 April 1882, Enke Marts 1922.

Faders Søskende:

1. Lars Hansen Rosenkrantz, f. 24 April 1841 † Jan. 1925, Drejer, g. 16 Juli 1869 m. Maren Christine Pedersen, f. 22 Sept. 1837 † 26 Febr. 1920. Døtre:

- a. Christiane Sophie, f. 25 Febr. 1870, g. 1 Nov. 1890 m. Guldsmed Frands Oscar Bieler, f. 31 Dec. 1863 † 9 Nov. 1929. [Odense.]

- b. Axeline Elvine Hansine Anine, f. 29 Okt. 1872, g. 3 Okt. 1896 m. Maler Thørvald Carl Constantin Olsen, f. 15 Maj 1871. [Odense.]

- c. Caroline Marie Adelaide Rosenkrantz, f. 12 Juli 1882, g. 9 Marts 1912 m. Christen Anton Svendsen, f. 24 Juni 1873. [Valby.]

2. Carl Hansen, f. 3 Febr. 1846 † 19 Okt. 1929, Husmand, g. 7 Sept. 1876 m. Vilhelmine Christensen, f. 11 Marts 1856. [Nørklit.] Søn:

Axel Christian, f. 28 Juni 1879, Fisker, g. 4 Juni 1909 m. Ane Marie Thomsen Rottbøll, f. 2 Febr. 1884. [Nørklit.] Sønner:

- 1) Carl Vilhelm Rosenkrantz, f. 16 Maj 1910.

- 2) Thomas Christian Rosenkrantz, f. 21 Juni 1913.

- 3) Hans Emil Rosenkrantz, f. 29 Nov. 1914.

- 4) Einar Charles Rosenkrantz, f. 30 Marts 1918.

- 5) Børge Rosenkrantz, f. 11 Nov. 1922.

3. Antoinette Elvine, f. 8 Juli 1855, g. 30 Nov. 1877 m. Arbejdsmand Georg Nielsen, f. 24 Maj 1845 † 8 Marts 1924. [Thisted.]

Le Normand de Bretteville.

Gammel Adelslægt fra Normandiet, der under den franske Revolution kom til Danmark. Oberst Louis Claude le Normand de Bretteville blev 4 Maj 1804 optagen i den danske Adelsstand. I Belgien og Frankrig fører Slægten Titel af Marquis.

Le Normand de Bretteville.

Louis Claude le Normand de Bretteville, f. 8 Maj 1866 (Søn af Prokurator Carl Julius Nestor, f. 26 Aug. 1834 † 13 Marts 1891, og Laura Ernestine Carstensen, f. 5 Febr 1832, g. 25 Sept. 1860 † 25 Febr. 1896), Overretssagfører, g. 18 Jan. 1900 m. Thusaelda Michelsen, f. 5 Aug. 1867 † 29 April 1923. [K.] Døtre:

1. Alice Marguerite, f. 2 April 1901, g. 3 Dec. 1927 m. Ingeniør, cand. polyt. Hennings Schouboe-Madsen, f. 15 Juli 1901. [K.]
2. Ebbå Rigmor, f. 1 Juni 1904, g. 18 Aug. 1925 m. Ingeniør, cand. polyt. Ove Malling Storm, f. 3 Aug. 1897. [K.]

Farbroder:

Oscar Harald Viggo Emil, f. 29 Marts 1840 † 30 Nov. 1922, cand. polit., Ejendomsbesidder, g. 16 Juni 1871 m. Mathilde Gebhard, f. 15 Jan. 1845 † 1 Marts 1917. Børn:

1. Anna Claudine Louise Mathilde, f. 19 April 1872. [Paris.]
2. Carl Louis Valdemar, f. 11 Marts 1874, Rentier, g. m. Meyer, f., skilt. [Kalifornien.] Datter: Edith, f., g. m. Donald Walsh. [New York.]
3. Pierre Alexander, f. 7 Nov. 1877, Financier, g. 12 Nov. 1908 m. Clarisse Lyons, f. [San Francisco.] Sønner:
 - a. Alexander, f. 20 Marts 1911.
 - b. Charles Edouard. f. 11 Marts 1913.
4. Oscar Sophus Emil, f. 16 Febr. 1879, Financier, g. m. Maud Lillian Berry. [Coronado, San Diego Co., Kalifornien.]
5. Alma Emma Charlotte Corday, f. 24 Marts 1881, g. 11 Maj 1908 m. Adolph Bernard Spreckels, f. 5 Jan. 1857 † 28 Juni 1924. [San Francisco.]
6. Søren Gustav, f. 12 Okt. 1883, Ejer af Oljekilder og Guldminer. [Venice, Kalifornien.]

Farfaders Brødre:

1. Frederik Christian, f. 9 Juli 1807 † 30 Nov. 1862, kongl. Toldassistent, g. 27 April 1850 m. Ida Sophie Wolck, f. 30 Aug. 1814 † 19 Juni 1893. Søn:

Axel Nestor Georg Frederik, f. 22 Aug. 1851 † 6 Okt. 1916, Købmand, g. 19 Nov. 1881 m. Louise Johanne Marie Mangor, f. 22 Juni 1861 † 2 Nov. 1922. Sønner:
 - 1) Kai, f. 2 Dec. 1883 † 1 Maj 1920, g. 30 April 1911 m. Anna Petrea Sørensen, f. 9 Jan. 1890. [Aarhus.] Børn:
 - a) Ulla, f. 15 Jan. 1912.
 - b) Ove Pierre, f. 2 Jan. 1915.
 - 2) Louis Claude, f. 27 Nov. 1889, Kontorist. [Amerika.]
2. Charles Jules, f. 26 Maj 1809 † 16 Nov. 1885, belgisk Oberst, g. 30 Juli 1834 m. Amédée Flore Sleipens, f. 27 Febr. 1814 † 17 Juni 1892. Sønner:
 - a. Edouard Henri Emanuel Claude, f. 27 Sept. 1838 † 2 Juni 1917, Direktør i det belgiske Indenrigs- og Under-

Le Normand de Bretteville.

- visningsministerium*, g. 25 Aug. 1870 m. Eugénie Joséphine Jeanne Félicie Taelemans, f. 25 Juli 1851. [Ixelles.]
- b. *Eugène Frédéric Jules*, f. 8. Maj 1849 † 3 Febr. 1899, *Godsejer*, g. 26 Maj 1886 m. *Baronesse Félicie Joséphine Eudoxie de Lannoy*, f. 19 April 1850 † 7 Marts 1932. Søn:
- Amédée Edmond Charles Armand Louis-Claude Ghislain, f. 29 Okt. 1889, g. 27 Marts 1913 m. *Baronesse Ghislaine Adélaïde Maria Adrienne Sophie Olympe de Hensch de la Zangrye*, f. 26 Juli 1891. [Château de la Colline, Chokier.]
3. *Jean Pierre Alexandre*, f. 11 Dec. 1811 † 22 Okt. 1884, *Divisionsgeneral i fransk Tjeneste*, g. 22 Aug. 1849 m. *Jeanne Stéphanie de Bouffiers* † 21 Jan. 1857. Søn:
- Paul Louis Maurice Pierre*, f. 16 Dec. 1852 † 4 Nov 1930, g. 1^o 6 Dec. 1879 m. *Isabelle Adrienne Nicolas*, f. 30 Sept. 1859 † 1905, 2^o 3 Nov. 1910 m. *Yvonne Pierrot*, f. 12 Aug. 1882. [Paris.] Børn:
- af 1. *Ægteskab*:
- 1) *Stéphanie Marie Honoraire Isabelle Yvonne Renée*, f. 6 Jan. 1881.
- 2) *Alexandre André Pierre Paul Guy Robert*, f. 22 April 1883.
4. *Nestor Christopher Eugen*, f. 23 April 1813 † 16 Sept. 1860, *Toldkontrolør*, g. m. *Ida Petersen*, f. 24 Juli 1814 † 13 Nov. 1870. Søn:
- Anton Christoffer Eugen*, f. 20 Febr. 1853, *Fabrikinspektør*, g. 21 Dec. 1886 m. *Johanne Hansine Hansen*, f. 21 Jan. 1856. [San Francisco.] Datter:
- Maud*, f. 8 Juli 1889, g. 1^o 8 Juli 1914 m. Dr. med. *James Malcolm Thompson* † Aug. 1915, 2^o 20 Juni 1922 m. *Assurancemægler William Arthur Galvin*, f. 17 Jan. 1871. [San Francisco.]

Lerche.



Cornelius Lerche til Nielstrup blev adlet 25 Juni 1660. — *Christian Cornelius Lerche til Lerchenborg etc.* optoges ved Patent af 26 Maj 1818 i lensgrevelig Stand, og alle hans Sønner i første Led var Grever ifølge *Allerhøjeste Resolution* af 4 April 1818. Udførlig Slægttavle og Vaabenafbildning i *Farver*, se Aarg. 1934.

Den grevelige Linje.

Lensgreve *Christian Cornelius Lubbi Lerche*,^o f. 14 Juli 1865 (Søn af Kammerherre, Lensgreve *Christian*

Lerche.

Albrecht til Grevskabet Lerchenborg, f. 3 April 1830 † 10 April 1885, og *Cornelia Emma Sophie Louise Tillisch*, f. 1 Juli 1837, g. 23 Nov. 1855 † 7 Juli 1904), cand. jur., Kammerherre, Hofjægermester (R.*), g. 20 Okt. 1896 m. *Baronesse Anna Hedevig Cathrine Beate de Falsen Zytphen Adeler*, f. 13 Febr. 1879. [Jyderup og K.] Sønner:

1. Greve *Christian Albrecht Frederik*, f. 21 Aug. 1897, g. 16 Marts 1928 m. *Minna Engelbrecht*. [Lille Frydendal.]
2. *Baron Otto*, f. 9 Jan. 1899. [K.]
3. *Baron Axel*, f. 21 Nov. 1903, Student, g. 27 Okt. 1932 m. *Comtesse Elise Margrethe Caroline (Litten) Scheel*, f. 8 Juni 1908. [K.]

Søskende:

1. *Comtesse Cornelia*, f. 11 April 1870, overord. Stifts dame i Vallø. [Sølyst ved Jyderup.]
2. *Baron Fleming Einar til Rohden*, f. 5 Jan. 1872 † 9 April 1911, Hofjægermester, g. 23 Sept. 1896 m. *Selma Anna Sophie Elisabeth Lüttichau*, f. 17 Jan. 1874. [Holtserhage ved Børkop.]
3. *Baron Otto*, f. 19 Aug. 1873, cand. polyt., Ingeniør (R.*), g. 8 Febr. 1930 m. *Elsie*, født Grundtmann, f. 25 Juni 1898 (g. 1^o m. Greve Erik Schack, skilt 1929). [K.]

Farfaders Fader:

Greve Christian Cornelius, f. 2 Sept. 1770 † 26 April 1852, Gehejmekonferensraad, Kammerherre, Amtmand. Sønner:

1. *Greve Vilhelm Cornelius Magnus til Birkendegaard og Astrup*, f. 30 Juli 1820 † 2 Juli 1895, g. 5 April 1856 m. *Vilhelmine Conradine Barner*, f. 24 Juni 1836 † 28 Sept. 1876. Sønner:

- a. *Baron Wilhelm*, f. 13 Aug. 1857 † 26 Jan. 1916, g. 19 Maj 1908 m. *Addie Cathrine Juliane Grevenkop-Castenskiold*, f. 24 Marts 1878. [Hagestedgaard ved Maarsø.] Datter:

Baronesse Esther, f. 11 Okt. 1909. (Vallø.)

- b. *Baron Gustav*,^o f. 27 Juli 1859, Besidder af det Lerche'ske Fideikommis, cand. phil., Hofjægermester, Kammerjunker, kar. Ritmester, Medlem af Bestyrelsen for Landhusholdningsselskabet (R.*) (M.T.Kfh.), g. 27 Juli 1895 m. *Baronesse Julie Benedicte Christiane (Adane) Wedell-Wedellsborg*, f. 25 Okt. 1872. [Klampenborg.] Børn:

- 1) *Baron Carl Vilhelm Cornelius Magnus*, f. 11 Juli 1896, cand. phil., Secondlieutenant ved Livgarden, g. 1929 m. *Mildred Megraw*, f. [Kalifornien.] Datter:

Baronesse Polly Adane, f. 7 Sept. 1930.

- 2) *Baronesse Polly Adelhaid Vilhelmine Adane*, f. 24 Juli 1897, Student, g. m. Greve Frederik Scheel til Ryegaard.

- c. *Baron Kai Christian*, f. 25 Sept. 1871. [Kjeldkærgaard ved Vejle.]

Lerche.

2. *Greve Carl Christian Cornelius til Benzonsdal, f. 4 Okt. 1826 † 9 Maj 1881, g. 21 Juni 1855 m. Sophie Frederikke Steensen Leth til Egelykke, f. 24 Juli 1835 † 9 Juli 1925. Børn:*
 - a. *Baron Carl Christian, f. 19 Maj 1856 † 24 Maj 1920, Kammerherre, Hofjægermester, g. 19 Febr. 1884 m. Sigrid With, f. 11 Febr. 1866. [K.] Børn:*
 - 1) *Baronesse Ille Sophie Edel Hilleborg, f. 5 Jan. 1885. (Vallø.)*
 - 2) *Baron Carl Christian Cornelius, f. 7 Jan. 1888, Hofjægermester. [Benzonsdal ved Taastrup.]*
 - 3) *Baron Vincens Christian til Benzonsdal, f. 12 April 1891, Hofjægermester, Lieutenant* af Res. ved Gardehusarreg. [Benzonsdal], g. 8 Juli 1919 m. Marie Frederikke (Unne) Collet, f. 21 Okt. 1898, skilt (hun g. 2^o 1931 m. Kaptajntnt. af Rytt. Jens Peder Jacob Jensen. [Næstved.] Søn:
Baron Christian Carl Frederik, f. 25 Sept. 1923.*
 - 4) *Baronesse Alix Sigrid Lillie, f. 10 Nov. 1894, g. m. Frederik Johan Hedemann.*
 - b. *Baronesse Ille Ottilie Vilhelmine, f. 2 Juni 1857, g. m. Kammerherre, Greve Christopher Knuth til Liliendal.*

Den første adelige Linje.

- Flemming Christian Lerche^o, f. 7 Juli 1876 (Søn af Amtsforvalter Hannibal Henrik, f. 13 Aug. 1843 † 3 Jan. 1918 og Pauline Emilie Mathilde Müller, f. 27 Jan. 1852, g. 15 Maj 1874 † 15 Marts 1924), Ingeniør, g. 2 Maj 1903 m. Anny Elisabeth Larsen, f. 25 Febr. 1880. [K.] Børn:*
1. *Margit, f. 29 Jan. 1904, g. 11 Nov. 1928 m. Grosserer Anders Alexander Jørgensen, f. 19 Sept. 1896. [K.]*
 2. *Jørgen Hannibal, f. 4 Nov. 1907, Fabrikant. [K.]*

Søstre:

1. *Harriet Marie Josephine, f. 5 Juli 1878, g. 19 Nov. 1898 m. Toldkasserer, cand. jur. Frederik Henning Teist (R.*D.M.), f. 8 Aug. 1863. [Mørkøv.]*
2. *Ellinor Johanne, f. 3 Nov. 1883, g. m. Kammerherre, Amtmand, Baron Axel Bille-Brahe.*

Farfader:

Henrik Georg Flemming, f. 25 Aug. 1808 † 2 Okt. 1890, Etatsraad, g. 23 Maj 1838 m. Josephine Dorothea Regoli, f. 1 Nov. 1811 † 22 Aug. 1898. Sønner:

1. *Flemming Ludvig, f. 5 Aug. 1846, Jægermester, Skovrider* (D.M.), g. 3 Juli 1875 m. Marie Margrethe Elisabeth Treschow, f. 20 Dec. 1850 † 31 Dec. 1911. [Skovbakken ved Jyderup.] Døtre:*

Lerche.

- a. *Gerda*, f. 7 Juni 1876, g. 5 Aug. 1896 m. Grosserer Knud Harald Faber, f. 22 Dec. 1870. [K.]
- b. *Emma (Emmy) Henriette Elisabeth*, f. 23 Marts 1878. (Vemmetofte.) [Jyderup.]
- c. *Ulla Sophie*, f. 6 Juni 1881, g. 5 Sept. 1903 m. Købmand Viggø Christian Jensen, f. 2 Dec. 1876. [Jyderup.]
- d. *Josephine Hedvig Louise Elisabeth*, f. 30 Juli 1883, Oversygeplejerske ved Dronning Louises Børnehospital. (Vemmetofte.) [K.]
2. *Pauli Julius*, f. 8 Febr. 1852 † 14 Aug. 1931, *cand. polit., Chef for Overformynderiets Kassererkontor*, g. 7 Juli 1852 m. *Jenny Christina Friis*, f. 15 Aug. 1854 † 23 Juni 1928. Sønner:
 - a. *Georg*, f. 7 Aug. 1884, Overlæge* i Hæren, g. 15 Marts 1910 m. *Margrethe Voss*, f. 24 Juni 1886. [Aalborg.] Børn:
 - 1) *Christian*, f. 10 Dec. 1910.
 - 2) *Annemarie*, f. 25 Okt. 1921.
 - b. *Gustav Henrik Erik*, f. 25 Jan. 1891. [Argentina.]
3. *Georg Jacob*, f. 22 Okt. 1853 † 15 Maj 1927, *cand. polyt., Ingeniør*, g. 28 Marts 1882 m. *Sophie Johansen*, f. 28 Marts 1856 † 23 Nov. 1921. Søn:

Carl Frederik (Frits),^o f. 23 Aug. 1883, Overretssagfører, g. 8 Dec. 1911 m. *Ida Philip*, f. 21 Okt. 1890. [K.]

Den anden adelige Linje.

Kay Henrik Emil Leopold Lerche,^o f. 31 Okt. 1873 (Søn af Overretssagfører, Kammerjunker Ferdinand Hans Henrik, f. 25 Juli 1838 † 4 Juni 1886 og Helene Marie Gulstad, f. f. 12 Marts 1847, g. 12 Maj 1870 † 21 Dec. 1930, hun g. 2^o m. Skovrider, Hofjægermester Frederik Falkenberg † 1923), Lieutenant,* Kaptajn* i det siamesiske Marineartilleri (S.Kr.4.), g. 28 Dec. 1897 m. *Nicoline Mathilde Nordsten*, f. 16 Jan. 1878. [K.] Børn:

1. *Marie-Louise*, f. 15 Dec. 1899, g. 26 Nov. 1927 m. Kommandør i den franske Flaade Gilbert Camille Alfred Alexandre de la Rochefoucauld, Hertug af La Roche-Guyon (R.*), f. 21 Aug. 1889. [Château de La Roche-Guyon, S. et O.]
2. *Dagmar Regitze*, f. 22 Juli 1902, g. 24 Juli 1919 m. Premierlieutenant uf. Nr. Carl-Johan Reiersen Bock, f. 5 Marts 1895. [K.]
3. *Flemming Andreas Milton*, f. 8 Maj 1906, Student, Premierlieutenant ved 1. Reg., g. 8 Okt. 1933 m. *Baronesse Helen Thalia Wedell Wedellsborg*, f. 15 Nov. 1909. [K.]

Søskende:

1. *Dagmar Therese Louise*, f. 21 April 1871, g. 19 Jan. 1892 m. Kammerherre, siamesisk Viceadmiral à la suite, Marineminister* i Siam, Marquis Andreas du Plessis de Ri-

Lerche.

- chelieu til Kokkedal, f. 24 Febr. 1852 † 25 Marts 1932. [K. og Kokkedal ved Hørsholm.]
2. **M a r i e** Louise Henriette, f. 26 Juli 1877, g. m. Kammerherre, Baron Ludvig Wedell-Wedellsborg.
 3. **F l e m m i n g** Emil Harald Albrecht, f. 14 Nov. 1878, cand. jur., Kammerherre, overord. Gesandt og befuldmægtiget Minister i Helsingfors, tillige akkrediteret i Reval, Riga og Kovno (K.²D.M.) (M.T.Kfh.) (B.Kr.4.) (B.Z.L.2.²) (Bulg. A.3.) (Chin.G.H.2.¹) (E.Fr.K.1.) (E.Ø.K.1.) (Fi.H.R.1.) F.Æ.L.5.) (J.H.S.3.) (Li.G.1.) (M.Gr.2.b.) (N. St. O.2.²) (O.H.&F.2.²) (Pr.Kr.3.) (S.A.2.²) (S.Kr.1.) (Ø.F.Æ.T.2.) (Ø.r.K.1.), g. 10 Jan. 1916 m. Eleonora (N o r a) Maximiliana Magdalena Emma von Grabmayr-Angerheim, f. 27 April 1892. [Helsingfors.] Børn:
 - a. **T h y r a** Hilda Marie Dagmar, f. 1 Okt. 1916. (Vallø.)
 - b. **F l e m m i n g** Ferdinand Harald, f. 2 Juni 1919.

Den tredje adelige Linje.

C h r i s t i a n Diederich Lerche,^o f. 25 April 1868 (Søn af Oberstlieutenant, Kammerjunker Fritz Nicolin Georg Ferdinand, f. 15 Juni 1839 † 21 Marts 1892 og **A n n a** Maria Christine Kracke, f. 7 April 1844, g. 5 Okt. 1866 † 23 Juli 1921), Kammerherre, kgl. Kommissarius ved Jernbaneanlæg paa Øerne, Medlem af Statsinventariekommisjonen, Formand for Radioraadet og for Luftfartsraadet (K.⁴D.M.) (Pr.Kr.3.), g. 25 April 1893 m. Thalia Helene (L o n e) Bartholin, f. 14 April 1866. [K.] Sønner:

1. **F r i t z**, f. 14 Febr. 1894, Sognepræst ved Hans Tausens Kirke, g. 2 Dec. 1919 m. **B e t t y** Hansine Oline Andersen, f. 13 Okt. 1891. [K.]
2. **C a s p a r** Bartholin til Alstedgaard, f. 21 Sept. 1896, g. 7 Febr. 1924 m. **E l l e n** Annette Elisabeth Bang, f. 13 April 1900. [Alstedgaard ved Fjenneslev.] Døtre:
 - a. **L o n e** Bartholin, f. 27 Sept. 1926.
 - b. **M a r i e** Louise, f. 13 April 1929.

Søskende:

1. **K a y** Ove, f. 28 Dec. 1870 † 17 Nov. 1916, *Nationalbankkasserer*, g. 26 Okt. 1897 m. **I n g e b o r g** Sophie Schougaard, f. 20 Marts 1871. [K.] Børn:
 - a. **P o u l** Fritz Theodor, f. 10 Febr. 1899, Assistent i Kbhvns. Telefonselskab, g. 29 Maj 1925 m. **J o h a n n e** Pallesen, f. 9 Marts 1900. [K.] Sønner:
 - 1) **K a y** Mogens, f. 7 Juli 1926.
 - 2) **E r i k**, f. 16 April 1930.
 - b. **A n n a** Margrethe Andriette, f. 20 Nov. 1900, fører ifl. Bevilling Navnet Lerche, g. 2 Febr. 1922 m. Sekretær i Landsoverskatteraadet **H e r b e r t** Emil Hänschel, f. 16 Okt. 1888, skilt. [K.]
2. **E l l a** Amata, f. 29 Marts 1875, overord. Stiftsdame i Vallo. [K.]

Le Sage de Fontenay.

Se de Fontenay.

Leth.



*Generallieutenant Mathias Leth til Sande-
rumgaard blev adlet 10 Juni 1757. — Ved
Patent af 4 Aug. 1879 erholdt Kammer-
herre, Hofjægermester Vincens Steensen
Leth og hans ægte agnatiske Afkom Bevil-
ling at føre Familien Steensen's Navn og
Vaaben i Forbindelse med sit eget.*

*Udførlig Slægttavle og Vaabenafbildnin-
ger i Farver, se Aarg. 1920.*

Den ældre Linje.

Uddød paa Mandslinjen 17 Jan. 1908.

Jægermesterinde *M a r t h a* Marie Emilie Leth, født Jen-
sen, f. 14 Sept. 1855, g. 20 Maj 1879 m. Jægermester Johan
Frederik (*F r i t s*) Arnoldus Leth, f. 17 April 1844 † 17 Jan.
1908. [Frederiksberg.]

Den yngre Linje.

V i n c e n s Steensen-Leth^o til Steensgaard, f. 17 Aug. 1869
(Søn af *V i n c e n s* til Steensgaard, f. 26 Juli 1838 † 27 Marts
1914 og *M a r i e* Gjedde, f. 23 Dec. 1849, g. 28 Maj 1868 † 23
Dec. 1928), Landbrugskandidat, Hofjægermester, Lieutenant*
(*R.**), g. 1^o 6 Sept. 1895 m. Baronesse *J u l i e* Joachime Hen-
riette Bille-Brahe, f. 21 Jan. 1873, skilt, 2^o 20 Nov. 1906 m.
L i l y Adriane Meyer, f. 18 Juli 1867. [Steensgaard ved Lo-
hals.] Søn:

af 1. Ægteskab:

V i n c e n s, f. 26 Dec. 1896, cand. jur., Fuldmægtig i
Udenrigsministeriet (B.Kr.5.) (Ø.r.K.2.), g. 17 Dec. 1930 m.
Alf Theodora Nystrøm, f. 27 Febr. 1897. [K.] Døtre:
a. *J u l i e* Roselys Dagmar, f. 13 Nov. 1931. (Vallø.)
b. *E l i s a* Maria Johanne (*E l s a*), f. 17 Maj 1933. (Vallø.)

Søskende:

- C o n s t a n t i n* Steensen-Leth, f. 15. Sept. 1870, cand. jur.,
Lieutenant,* Amtsforvalter (*R.**), g. 1^o 1 Maj 1909 m. *F r e-
derikke* Vilhelmine Wathne, f. 18 Juli 1865 † 29 Sept. 1910
(hun g. 1^o m. Grosserer Christian Ferdinand Esmann †
1904), 2^o 20 Juli 1912 m. *H e n r i e t t e* Henningsen, f. 7
Sept. 1888, skilt. [Slagelse.]

Leth.

2. *Gertrude*, f. 10 Dec. 1871, overord. Stiftsdame i Vallø. [K.]
3. *Ludvig August*, f. 9 Marts 1873. [Kongens Lyngby.]
4. *Louise Augusta*, f. 17 Sept. 1875, overord. Stiftsdame i Vallø. [K.]

Farbroder:

Carl Louis August, f. 5 Marts 1842 † 21 Jan. 1929, Kammerherre, Hofjægermester, kar. Ritmester, g. 23 Marts 1866 m. *Petra Mogensine Severine Gjedde*, f. 30 Aug. 1845 † 16 Sept. 1873. Børn:

1. *Sophie*, f. 24 Okt. 1870, g. m. Kammerherre Anton Castenskiold.
2. *Carl Frederik*, f. 9 Nov. 1871 † 11 Aug. 1910, Fabrikdirektør, g. 16 Juni 1905 m. Baronesse *Ebba Juliane Marie Gyldenkrone*, f. 20 Aug. 1876. [K.] Søn:
Carl Henrik, f. 4 Aug. 1906.

von Leunbach.

Generalmajor Carl Leopold Poulsen adledes 19 Juli 1765 med Navnet von Leunbach.

Jonathan Høegh von Leunbach,^o f. 16 Dec. 1884 (Søn af Præst *Jørgen Høegh*, f. 27 Jan. 1842 † 24 Aug. 1903 og *Cassandra Vilhelmine Hjardemaal*, f. 19 Okt. 1845, g. 14 Maj 1873 † 20 Jan. 1925), Læge og Forfatter, g. 13 Nov. 1914 m. cand. pharm. *Marie Ahnfeldt Møllerup*, f. 1 Febr. 1887. [K.] Sønner:

1. *Karsten*, f. 21 April 1916.
2. *Gustav*, f. 16 Juli 1921.

Søstre:

1. *Mildrid Frances*, f. 17 April 1874. (Vemmetofte.) [K.]
2. *Hildur Gyrithe*, f. 11 April 1876, g. 15 Juli 1903 m. Kathedralskolelærer, cand. mag. *Jacob Wøldike Winther Bach*, f. 8 Sept. 1868 † 1 April 1910. [Nykøbing F.]
3. *Elin Christine*, f. 4 Febr. 1878, g. 14 Sept. 1906 m. Læge *Christian Georg Strodtmann*, f. 24 Juni 1873. [Everdrup.]
4. *Bodil Elisabeth*, f. 9 April 1879, g. 28 Maj 1912 m. Provst, Dr. theol., *Svend Aage Becker (R.*)*, f. 29 Jan. 1875. [Ølstykke.]

Farbroder:

Henrik Christian, f. 10 Sept. 1837 † 8 Marts 1903. *Biskop*, g. 10 Sept. 1864 m. *Caroline Larsen*, f. 8 Febr. 1839 † 19 Marts 1899. Døtre:

- a. *Antonie Oline Caroline*, f. 20 Dec. 1871, g. 7 Okt. 1899 m. Sngfører *Volmer Lind (R.*)*, f. 23 Aug. 1871. [Holbæk.]
- b. *Agnete Ingrid*, f. 12 Jan. 1879, KommuneLærerinde. (Vemmetofte.) [K.]

Levetzow.*



Gammel meklenborgsk Adelslægt. Hans Frederik Levetzow naturaliseredes 26 April 1670. — Fuldstændig Slægttavle med Vaabenafbildninger i Farver se Aarg. 1890.

W e r n e r Joachim Hans-Friedrich Theodosius Wilhelm Levetzow til Sielbeck, f. 1 Maj 1886 (Søn af Major Carl Joachim Gustav Emil Vilhelm til Sielbeck, f. 23 Nov. 1859 † 1 Aug. 1933 og Walburg Clara Cornelia von Kalckreuth af Hohenwalde, f. 26 Marts 1862, g. 20 Maj 1885 † 8 Dec. 1922), Legationsraad, Lieutenant* (O.F.A.K. 1.2.) (Pr.F.K.) (Pr.J.2.) (Pr.J.K.1.2.) (T.J.H.) (U.F.K.2.) (W. M.F.3.). [K.]

Se iøvrigt »Danmarks Adels Aarvog« 1926 og »Gothaisches genealogisches Taschenbuch der adeligen Häuser. Deutscher Uradel.«

de Lichtenberg.



Etatsraad Geert Hansen Lichtenberg til Bidstrup adledes 15 Maj 1739 med Navnet de Lichtenberg. — Familien skriver sig »de Lichtenberg«. Udførlig Stamtavle og Vaabenafbildning i Farver, se Aarg. 1917.

Carl Gerhard de Lichtenberg, f. 17 Aug. 1889, (Søn af Frederik, f. 28 Jan. 1850 † 29 Marts 1915 og Emily Christiane Isidora Jessen, f. 13 Juli 1855, g. 25 Nov. 1888 † 28 Sept. 1927), Landbrugskandidat, Secondlieutenant* i Rytt. [Lundskovgaard ved Trustrup.]

Brødre:

1. Hans Henrik Jessen, f. 1 Nov. 1890, Kaptajn ved 7. Reg., g. 25 Jan. 1919 m. Inger Jacobsen, f. 26 Maj 1897. [Fredericia.] Døtre:
 - a. Marie Louise Anna Birgitte, f. 1 Nov. 1919.
 - b. Inge Birgit, f. 24 Nov. 1924.
2. Iver Frederik, f. 10 Sept. 1892, Forvalter.
3. Godske Eggert Casper, f. 7 Marts 1894, Kaptajnltn. i Flaaden (S.Sv.3.1), g. 17 Juni 1924 m. Agnes Magda Simonsen, f. 6 Maj 1901. [K.] Sønner:
 - a. Ole, f. 28 Marts 1925.
 - b. Frederik, f. 25 Jan. 1932.

de Lichtenberg.

Farfader:

Carl Gerhard til Hessel, f. 8 Jan. 1807 † 21 Aug. 1868, g. 23 April 1844 m. Karen Birgitte Casperine Snell, f. 8 Juli 1818 † 22 Marts 1894. Børn:

1. *Marie Sophie Helene, f. 13 Juli 1846, Klosterfrøken i Vemmetofte. [Vemmetofte.]*
2. *Karen Hedevig Rosenkrantz, f. 23 Nov. 1853, g. 12 Sept. 1884 m. Generallieutenant,* Kammerherre Ellis Wolff (S.K.*D.M.), f. 20 Okt. 1856. [Tølløse.]*
3. *Carl Sophus, f. 22 Aug. 1856 † 5 Juli 1927, Postmester g. 23 Nov. 1888 m. Franciska Emilie Herholdt, f. 1 Juli 1863. [Fredensborg.] Børn:*
 - a. *Inger, f. 10 Febr. 1891, g. 19 Juni 1914 m. Godsejer Michael Kjellerup Tage-Hansen, f. 15 Aug. 1887. [Skeinge, Skaane.]*
 - b. *Herluf, f. 20 Sept. 1892, Arkitekt, g. 10 Maj 1919 m. Hertha Anna Marie Svendsen, f. 3 Jan. 1891. [K.] Børn:*
 - 1) *Anders, f. 14 Febr. 1920.*
 - 2) *Marie, f. 28 Maj 1921.*
 - c. *Einar, f. 25 Jan. 1894, Statsbetjent, Lieutenant* af Res. ved Gardehusar-Reg., g. 25 Febr. 1920 m. Ellen Kirstine Dam Larsen, f. 17 Marts 1898. [Tønder.] Børn:*
 - 1) *Inger, f. 19 Nov. 1920.*
 - 2) *Carl, f. 7 Juni 1922.*
 - 3) *Birgitte, f. 2 Nov. 1931.*
 - d. *Andrea, f. 3 Aug. 1903. Konventualinde i Roskilde adelige Jomfrukloster. [Fredensborg.]*
4. *Andrea Birgitte Gøje Irminger, f. 15 Marts 1861. (Vemmetofte.) [K.]*

Liliencron I.*

Andreas Pauli til Mariager Kloster blev 2 Maj 1654 adlet af Kejser Ferdinand med Navnet Liliencron. Den 4 Dec. 1665 blev han naturaliseret som dansk Adelsmand og den 5 Juni 1673 optagen i den rigsfriherrelige Stand.

Se »Danmarks Adels Aarbog«, 1924 og »Gothaisches genealogisches Taschenbuch der freiherrlichen Häuser«.

Liliencron II.*

Louis Ernst og Andreas Sophus Liliencron, der var legitimerede Børn af Overkrigskommissær, Rigsfriherre Andreas Ernst Christian Liliencron af den foranstaaende Slægt, blev 30 Okt. 1829 optagne i den danske Adelsstand med friherrelig Titel og Rang.

Se »Danmarks Adels Aarbog«, 1924 og »Gothaisches genealogisches Taschenbuch der freiherrlichen Häuser«.

Lillienkiold.

Efterstaaende Descendenter af Oberst Peter Montagne Lillienkiold, der var en Dattersøn af den 1676 adlede Hans Hansen Smidt Lillienkiold, hvis Afkom uddøde paa Mandslinjen i det 18. Aarhundrede (se XIX Aargang), har ved kongl. aabent Brev af 13 Febr. 1883 erhvervet Anerkendelse som hørende til den danske Adel.

Nogle af Slægtens Medlemmer skriver sig som før 1883 »Lillienkiold«.

Hans Hansen Smidt Lillienkiold,^o f. 22 Okt. 1883 (Søn af Købmand William August, f. 11 Febr. 1857 † 23 Marts 1911 og Svendtine Andrea Olesen, f. 27 Febr. 1861, g. 7 Maj 1882 † 13 April 1892), Købmand, g. 9 Maj 1909 m. Elisabeth Christensen Winther, f. 11 April 1889. [Støvring.] Søn: Tage, f. 2 Juli 1909, Manufakturist.

Farfader:

Carl Sophus, f. 30 Sept. 1831 † 2 April 1900, g. 18 Marts 1856 m. Margrethe Lorentzen, f. 4 Febr. 1832 † 7 Dec. 1919. Børn:

1. Carl Gustav til Amagergaard, f. 14 Febr. 1859 † 20 Marts 1925, g. 1^o 15 Nov. 1888 m. Sophie Frederikke Andersen, f. 29 Maj 1851 † 7 Juli 1889, 2^o 25 April 1893 m. Johanne Jacobsen, f. 7 Jan. 1872 † 21 Dec. 1894, 3^o 18 Nov. 1897 m. Petrosine Rasmussen, f. 11 Marts 1846, skilt, 4^o i Juni 1904 m. Harriet Christiane Gersdorff Lillienkiold, f. 23 Marts 1871. [Valby.]
2. Hans Gustav, f. 26 Jan. 1864, Papirhandler,* g. 12 Okt. 1894 m. Maria Catharina de Lemos, f. 22 Okt. 1862. [K.] Børn:
 - a. Ellen Margrethe Kirstine, f. 24 Juli 1895, g. 16 April 1931 m. Overlæge Thomas Brinch, f. 17 Jan. 1869 † 21 Okt. 1932. [Spangsbjerg Sanatorium ved Esbjerg.]
 - b. Hertha Emilie, f. 10 Febr. 1898, g. 26 Juni 1925 m. Adjunkt, cand. mag. Albert Ibsen, f. 12 Maj 1898. [Slagelse.]
 - c. Jean Paul Gersdorff, f. 17 Sept. 1901, Landmand.

Lillienskiold.

3. *Julie*,^o f. 6 Aug. 1867, Enke efter Kaptajn *Emil Wedel-Heinen*.
4. *Herman Rudolph*, f. 23 Sept. 1869, Landmand, g. 8 Juni 1901 m. *Helene Jensen*, f. 10 Aug. 1869. [Ny Lindholm ved N. Sundby.]
5. *Henriette Laura Ottilia*, f. 7 Jan. 1877. (Vemmetotfe.) [K.]

Farfaders Brødre:

1. *Hans Gustav*, f. 13 Maj 1829 † 17 Dec. 1887, Læge og Apotheker, g. 1^o 12 Marts 1862 m. *Marié Hicks*, f. 8 Juli 1829 † 14 Febr. 1884, 2^o 11 Marts 1884 m. *Emma Høeberg*, f. 13 Nov. 1856. [New York.]
2. *Jan Paul Gersdorff*, f. 11 Dec. 1835 † 5 Marts 1900, g. 1^a 31 Aug. 1864 m. *Sigríð Jemima Mørck*, f. i Maj 1837 † 31 Aug. 1865, 2^o 30 Okt. 1867 m. *Henriette Amalie Nielsen*, f. *Jørgensen*, f. 22 Okt. 1837 † 6 Maj 1915. Børn:
af 2. Ægteskab:
 - a. *John Gersdorff*, f. 12 Febr. 1869 † 29 Dec. 1893, g. 19 Febr. 1892 m. *Amanda Louise Olivia Nielsen*, f. 7 Dec. 1873. [.....]
 - b. *Harriet Christiane Gersdorff*, f. 23 Marts 1871, Enke efter *Carl Lillienskiold*.
 - c. *Montagne Gersdorff*, f. 22 Marts 1873, g. 6 Aug. 1897 m. *Bertine Jacobsen*, f. 29 Maj 1855. [K.]
3. *Theodor Frederik Tage*, f. 1 April 1838 † 2 Juni 1884, cand. pharm., Bryggeriejer, g. 12 Jan. 1869 m. *Camilla Hald*, f. 5 Dec. 1848 † 22 Marts 1919. Børn:
 - a. *Hans Gustav*,^o f. 22 Okt. 1869, Postmester (R.*), g. 25 Jan. 1913 m. *Karen Louise Henriette Nielsen*, f. 30 Sept. 1882. [Grenaa.] Søn:
Hans Frederik, f. 2 April 1915, Maskinlærling.
 - b. *Abigael Dorothea Theodora*, f. 26 Febr. 1871, g. 2 Aug. 1898 m. Maskiningeniør *Jacob Worm*, f. 19 Febr. 1865. [K.]
 - c. *Maria Tagea*, f. 28 April 1873, g. 24 Okt. 1905 m. Grosserer *Kai Vilhelm Barfod Borgen*, f. 23 Marts 1877. [K.]
 - d. *Ebba Julie*, f. 23 Febr. 1881, g. 30 Juli 1912 m. Brygmester, cand. pharm. *Aage Albinus Thomsen*, f. 11 Jan. 1871. [K.]

Farfaders Farfaders Brødre:

1. *Hans Christopher*, f. 1762 † 1837, Kammerherre, Regeringsraad. Sønner:
 - a. *Hans Christopher*, f. 26 Okt. 1801 † 9 Juni 1866, Kammerherre, Overauditør, Herredstoged. Søn:
Hans Peter Julius, f. 3 Marts 1843 † 25 Aug. 1919, Forstkandidat, Skovtaksator, g. 26 Maj 1877 m. *Julie Sophie Sarauw*, f. 3 Sept. 1853 † 1 Marts 1931. Døtre:

Lillienkiold.

- a) **Julie Augusta Elisabeth**, f. 27 Marts 1878, g. 1^o 11 Nov. 1898 m. Kontreadmiral Christian Gjørtz Bastrup (K.*D.M.) (H.H.T.), f. 25 Jan. 1872, skilt, 2^o 26 Okt. 1921 m. Kaptajn* af Flaaden, Over-skibsinspektør Edward Haack (R.*D.M.), f. 27 Juli 1871. [Lyngby.]
- b) **Camilla Marie**,^o f. 3 April 1881, overord. Stifts-dame i Vallø. [Lyngby.]
- c) **Else Marie Alette**, f. 20 April 1886, g. 15 Marts 1907 m. Overlæge ved Oslo kommunale Sygehus, Kaptajn i Armeens Sanitet Hjalmar Schilling, f. 19 Nov. 1867. [Ullevaal, Vestre Aker.]
- b. **Carl Anton Frederik**, f. 17 Okt. 1814 † 7 April 1870, Kammerjunker, Oberst, g. 28 Aug. 1852 m. **Emma af Gyldenfeldt**, f. 19 Okt. 1835 † 10 Maj 1882. Børn:
- 1) **Caroline Marie**,^o f. 14 Jan. 1857, g. 12 Juli 1886 m. kgl. Translatør, Skolebestyrer Jørgen Hannibal Teisen, f. 18 Sept. 1854 † 4 April 1933. [K.]
 - 2) **Rudolph**, f. 29 Dec. 1866 † 27 Nov. 1930, Ingeniør, g. 23 Aug. 1892 m. **Frederikke Christine Eduar-dine Agerbeck**, f. 20 Sept. 1867. [Brooklyn.] Datter: **Ebba Gerda**, f. 17 Sept. 1893, g. 22 Sept. 1917 m. **Fabrikant George Richard Sweeney**, f. 27 Sept. 1887. [Brooklyn.]
2. **Anton Christian**, f. 16 Nov. 1778 † 21 Aug. 1843, Kam-merherre, Oberst. Sønner:
- a. **Hans Gustav**, f. 22 Marts 1811 † 6 Dec. 1884, Told-forvalter, g. 23 Maj 1862 m. **Charlotte Sophie Fre-derikke Emilie Lillienkiold**, f. 27 Okt. 1833 † 27 Juli 1916. Datter:
- Dorothea Henriette Louise**, f. 20 Jan. 1868, g. 25 Marts 1887 m. By- og Herredsfoged* **Christian Nicolai Emil Siersted**. (R.*D.M.), f. 16 Dec. 1847. [Herning.]
- b. **Christian Ludvig Montagne**, f. 11 Juni 1819 † 21 Marts 1911, Forpagter, g. 25 Nov. 1854 m. **Louise Emi-lie Caroline Adler**, f. 27 Marts 1834 † 28 Sept. 1892. Børn:
- 1) **Anton Christian**, f. 28 April 1857. [Kalifornien.]
 - 2) **Clara Augusta**, f. 21 Juli 1858, Klosterfrøken i Vemmetofte.
 - 3) **August Vilhelm**, f. 28 Okt. 1859 † 30 Jan. 1899, Grosserer, g. 25 Nov. 1887 m. **Valborg Eleonora Marie Christine Kirketerp**, f. 19 April 1863, separ. 1894. [K.]
 - 4) **Elisabeth**, f. 28 Juni 1861, g. 28 Okt. 1890 m. Bi-skop, Minister, Dr. theol. **Hans Valdemar Sthyr**, f. 3 Okt. 1838 † 5 Marts 1905 (han g. 1^o 14 Okt. 1874 m. Søsteren **Sophie Louise Elisabeth**, f. 14 Okt. 1855 † 17 Juli 1888). [K.]
 - 5) **Frederik**, f. 30 Sept. 1864, g. 2 Juni 1894 m.

Lillienskiold.

- M e t a** Lena Petersen, f. 16 Juni 1875. [St. Paul, Minnesota.] Børn:
- a) **A r t h u r**, f. 24 Dec. 1895, g. 26 Okt. 1918 m. **E v a** Parkin, f. 30 Aug. 1896. [St. Paul.] Søn:
John Robert, f. 13 Maj 1928.
 - b) **E r n s t** Montagne, f. 6 Jan. 1897, g. 18 Juni 1920 m. **A l i c e** Tracy, f. 16 Maj 1896. [St. Paul.] Døtre:
(1 Mary Jean, f. 28 Juli 1923.
(2 Donna Mae, f. 15 Jan. 1928.
 - c) **E l e o n o r a** Adler, f. 6 Juni 1899. [St. Paul.]
 - d) **C a r l** Christian, f. 17 Sept. 1901. [St. Paul.]
 - e) **C l a r a** Helen, f. 8 Sept. 1903, g. 21 Juni 1930 m. **C l a r e n c e** Knutson, f. 9 Juli 1896. [St. Paul.]
- 6) **K a t h a r i n a** Emilie, f. 14 Marts 1868, g. 2 Aug. 1895 m. Amts- og Kredslæge* **A l f r e d** Hardt Schnicker, f. 14 Juni 1868. [Holte.]
- 7) **H o l g e r**,^o f. 8 Juni 1873, Underdirektør i Fyens Stitts Sparekasse (R.*), g. 11 Sept. 1903 m. **A n n a** Hansine Grove-Rasmussen, f. 6 Okt. 1880. [Odense.]
- c. **A d a m** Valdemar, f. 29 April 1827 † 25 Jan. 1897, Oberstlieutenant, g. 29 Juni 1860 m. **S a r a** Cathrine Bagger, f. 28 Dec. 1832 † 11 Mai 1904. Børn:
- 1) **A x e l**,^o f. 9 Juli 1861, Bogholder* ved »De danske Sukkerfabrikker«, g. 2 Nov. 1887 m. **C l a r a** Herlovia Birgitte Fleischer, f. 15 Maj 1861. [Aarhus.] Børn:
 - a) **C l a r a** Emilie (Milla) Louise, f. 7 Aug. 1888, g. 2 Juni 1925 m. Købmand **V i l h e l m** Løbnitz Skjoldborg, f. 29 Sept. 1886. [Vordingborg.]
 - b) **J o h a n n e s** Peter Montagne, f. 19 Febr. 1890, Direktør ved Sukkerfabrikken Dormagen, g. 7 Juli 1914 m. **A g n e s** (A n n i) Rosalie Adelheid Wagener, f. 2 Marts 1889. [Dormagen.] Børn:
(1 **H a n s** Peter Montagne, f. 12 Marts 1915.
(2 **H a n n a** Sylvia Agnes Berchmana, f. 16 Dec. 1917.
(3 **D y v e k e** Maria, f. 4 Aug. 1921.
 - c) **E i g i l** Gunnar, f. 5 Juni 1892, Repræsentant, g. 23 April 1919 m. **E l l e n** Olsen, f. 19 April 1897. [Lundby.] Datter:
Inge, f. 20 Nov. 1925.
 - d) **A a s e**, f. 18 Juli 1893, Lærerinde, g. 12 Aug. 1926 m. Lærer **T a g e** Bak, f. 20 Okt. 1900. [Maribo.]
 - e) **I n g a** Dorothea Ruth, f. 4 Aug. 1900, g. 5 Febr 1922 m. Repræsentant **C a r l**-**H e n r i k** Knudsen Dybbroe, f. 15 Juni 1895. [Stilling St.]
- 2) **B e n t** Asger, f. 28 April 1868, Dekorationsmaler, g. 28 Juli 1905 m. **M a r i e**-**E l i s a b e t h** Ponsaing, f. 21 Okt. 1881. [K.] Døtre:
a) **E l e o n o r e**, f. 30 April 1906.
b) **S t e l l a**, f. 14 Aug. 1912.

Lillienskiold.

- 3) *Signe Ingeborg*, f. 10 Juni 1869, Konventualinde i Roskilde adelige Jomfrukloster. [K.]
 - 4) *Ingrid Marie*, f. 10 Febr. 1874. (Støvringgaard.) [K.]
3. *Frederik Nicolai Hieronymus*, f. 25 Nov. 1780 † 3 Jan. 1827, Kaptajn. Søn:
Peter Alexander Montagne, f. 9 Juni 1819 † 7 Febr. 1891, Assessor i Højesteret, g. 29 Aug. 1849 m. *Susanne Cathrine Friis*, f. 29 Dec. 1824 † 30 Marts 1855.
Søn:
Frederik Sannes, f. 22 Okt. 1854 † 8 Juli 1917, Byfoged, g. 16 Aug. 1889 m. *Susanne Cathrine Emilie Friis*, f. 5 Juni 1868. [K.] Børn:
a) *Karen Margrethe*, f. 23 Sept. 1890, g. 16 Dec. 1913 m. Snedkermester *Knud Olaf Holm*, f. 2 Jan. 1887. [K.]
b) *Ebba Alexandra*, f. 29 Juni 1892, g. 7 April 1914 m. Klædefabrikant *Harald Robert Severin Klem*, f. 21 Juni 1884. [K.]
c) *Paul Alexander Montagne*, f. 5 Sept. 1894 Secondlieutenant ved 5. Reg. [New York.]
d) *Carl Gustav*, f. 25 Maj 1898, cand. jur., fg. Sekretær i Justitsministeriet. [K.]

Linde.

Christen Linde til Volstrup blev adlet 17 Okt. 1704. — Hans Peter Linde erholdt ved Patent af 11 Juli 1810 Tilladelse til at føre Navnet Linde-Friedenreich.

Slægtens Medlemmer skriver sig »de Lindes«.

Linde.

Christen Linde, f. 6 Febr. 1869 (Søn af Forpagter *Heinrich Gustav*, f. 10 Juli 1843 † 13 Nov. 1913 og *Helene Marie Lauritzen*, f. 21 Maj 1841, g. 30 Okt. 1865 † 24 Juni 1919). [Tacoma, Washington, U.S.A.]

Søskende:

1. *Alfred*,^o f. 8 Nov. 1871, i Ford Companis Tjeneste, g. 28 Nov. 1893 m. *Anna Høy*, f. 28 Nov. 1872. [St. Austin, Illinois.] Børn:
a. *Helene Margaret Vivien*, f. 1 Maj 1895, g. 30 Juni 1923 m. *Raymond Robert Dargaetz*.
b. *Albert Henry Verner*, f. 5 Juni 1896, Bankier.
c. *Richard Gustav Heinrich*, f. 22 Sept. 1897, Garage- og Motorforretning.

Linde.

- d. Ruth Elisabeth Esther, f. 10. Sept. 1899.
- e. Arthur Charles, f. 12 Juli 1901, Garage- og Motorforretning, g. 10 Sept. 1927 m. Gladys Lillian Eggebrecht, f. 24 Jan. 1901.
- f. Victor Harald, f. 11 Aug. 1906.
- g. Alfred Christian, f. 12 Dec. 1907.
2. Einar Aage Poul, f. 10 Dec. 1873, g. 21 Okt. 1894 m. Ingrid Schou, f. 2 Juli 1872. [Oslo.] Datter:
Esther Helene, f. 21 Juni 1895.
3. Alma Vilhelmine Marie, f. 30 Jan. 1875, g. 3 Maj 1903 m. Jens Oskar Estrup, f. 20 Jan. 1872, skilt. [K.]
4. Henrikke (Henne) Emilie Theodora, f. 12 Okt. 1876. [Riis Skov ved Aarhus.]
5. Anna Margrethe Mariella^o, f. 19 Jan. 1879. [Riis Skov.]
6. Christa Marie, f. 14 Juni 1880. [Chicago.]

Faders Søskende:

1. Emil Adolph Albert, f. 23 April 1845 † 12 Aug. 1910, Landmand, g. i Juli 1872 m. Anna Marie Charlotte Christensen, f. 20 Marts 1844 † i Aug. 1922. Børn:
 - a. Andrea Vilhelmine Charlotte, f. 11 Aug. 1873. [K.]
 - b. Bertold, f. 21 Febr. 1876, Redaktør, g. 17 Jan. 1911 m. Magnhild Marie Gislerud, f. 10 Okt. 1886. [Lyngby.] Børn:
 - 1) Bengt Kåre, f. 24 Juni 1912, stud. med.
 - 2) Birgit Jytte Ebba, f. 18 Dec. 1919.
 - c. Maria Jensigne, f. 4 Juli 1878, Journalist. [Lyngby.]
 - d. Antoinette Sophie, f. 21 Maj 1880, g. 16 Febr. 1900 m. Martin Sørensen, f. 16 Juli 1876 † Septbr. 1930. [K.]
2. Theodor Rudolph August, f. 2 Maj 1846 † 7 Maj 1928, g. 18 Okt. 1882 m. Else Schibsbye, f. 8 Nov. 1855 † 22 Febr. 1932. Datter:
Christine Dorthea, f. 18 Aug. 1883, g. 2 Sept. 1915 m. Grosserer Marius Jacobsen, f. 20 Febr. 1890. [K.]
3. Carl Frederik Johan Linde, f. 28 April 1847 † 31 Dec. 1925, Klasselotterikollektør, g. 28 April 1880 m. Johanne Jacobsen, f. 16 Febr. 1850. [Nørresundby.]
4. Rudolph August Frederik, f. 13 April 1849 † 17 Aug. 1930, Værkejer, g. 28 Aug. 1874 m. Marie Christine Lambæk, f. 23 Aug. 1855 † 9 Febr. 1904. Børn:
 - a. Vilhelmine Emilie Marie, f. 10 Nov. 1874. [Oslo.]
 - b. Rudolph Lambæk, f. 30 Aug. 1876, Ingeniør og Skibsreder, g. 10 1895 m. Anne Margrethe Myhrne, f. 18 Jan. 1874 † 21 Nov. 1896, 2^o 1898 m. Olga Helene Kulbeck, f. 18 Jan. 1874 † 2 Aug. 1904. [Belgien.] Børn:
 - af 1. Ægteskab:
 - 1) Rachel Margrete Miriam, f. 22 Okt. 1895. [Oslo.]
 - af 2. Ægteskab:
 - 2) Alice Helene, f. 5 April 1900, g. 1931 m. Bankkorrespondent Norman Halvorsen. [Chicago.]
 - 3) Mabel Maria, f. 30 April 1901, g. 6 Juli 1929 m. Post-

Linde.

- direktør* i China Nils Juul Blix, f. 2 Dec. 1878. [Oslo.]
- 4) E v a l d, f. 29 Juni 1902, Salgschef. [Chicago.]
- c. E n g a Hanssine Johanne, ^o f. 21 April 1881, g. 29 Sept. 1904 m. Stationsmester G u s t a v Adolph Johansen, f. 10 April 1879. [Kornsjø Station, Norge.]
- d. H e n r y J o h n n, f. 4 Jan. 1883, Ingeniør. formodes død i Kina.
- e. H a n n a Elisabeth, f. 25 Nov. 1888, g. m. Ole Grønvold Stensæth. [Kløfta, Norge.]
- f. P a u l u s Matthæus, f. 28 Dec. 1893, Ingeniør. [Oslo.]
5. E m m a Christina, f. 12 Juni 1856, g. 7 Sept. 1888 m. Købmand V i g g o Otto Bach, f. 28 Aug. 1842 † 14 Dec. 1928. [Frederiksberg.]
6. A l b e r t, ^o f. 19 Sept. 1857, cand. polyt. (R.*) (Chin.D.D. 3.1) (F.Æ.L.5.) (R.St.A.3.), g. 26 Sept. 1893 m. Margaret M a r i o n Mac Leish, f. 22 Sept. 1876. [Kensington Gate, London.] Børn:
- a. C h r i s t e n Albert, f. 13 Juli 1895, engelsk Kaptajn i Ing.Korpset (Stb.M.C.), g. 31 Marts 1928 m. Beryl Mary (M o l l y) de Saumarez Thorpe, f. 30 Maj 1900. [Hongkong.] Søn:
C h r i s t e n Thorpe, f. 11 Maj 1930.
- b. Elizabeth J u t t a Margaret, f. 14 Juli 1900, g. 6 Dec. 1926 m. Major R o n a l d Gethen, f. 14 Maj 1896. [Haywards Heath, Sussex, England.]
- c. K a r e n Gertrude Mollie, f. 18 Maj 1905, g. 23 April 1927 m. engelsk Major C h a r l e s de Lisle Gaussen, f. 1 Aug. 1896. [Chatham, England.]

Farfaders Broder:

- Mogens Christian*, f. 15 Nov. 1817 † 14 Okt. 1883, g. 2 Dec. 1866 m. *Hilda Urania Lønholt*, f. 15 Juni 1842 † 23 Juni 1898. Børn:
1. *Christiane Emilie Lønholt*, f. 17 Jan. 1867, g. 22 Nov. 1889 m. Postmester Ditlev Christian Ernst Mortensen, f. 6 Juli 1861. [Tarm.]
 2. *Henrik Christian Vilhelm*, f. 28 Aug. 1874, Hotelvært. [Løgstør.]
 3. *Viggo Johan Mogens*, f. 28 Aug. 1877, Gartner.

Farfaders Farbrødre:

1. *Magnus Christian*, f. 7 Nov. 1792 † 2 Marts 1866, Justitsraad, Kontorchef. Søn:
Christian Frederik, f. 7 Jan. 1840 † 8 Okt. 1906, Kancellist i Finanshovedkassen, g. 29 Nov. 1869 m. *Ottillie Elisabeth Christina Cathinka de Saint Aubain*, f. 2 April 1840 † 12 Jan 1923. Døtre:
1) *Sophie Christine*, f. 15 Febr. 1872, g. 7 Dec. 1910 m. John Metton Paige, † [De Pere, Wisconsin.]

Linde.

- 2) *Jutta Marie*, f. 3 Aug. 1873, Student, Lærerinde.
[De Pere.]
2. *Jens*, f. 25 April 1799 † 28 Juli 1848, Fuldmægtig. Søn:
Christian Adam Frederik, f. 19 April 1835 † 15 Febr.
1873, Købmand, g. 23 Maj 1865 m. *Anna Sørensen*, f. 4
April 1839 † 20 Sept. 1921. Sønner:
- 1) *Søren*,^o f. 4 Juni 1866, Branddirektør, g. 10 Maj
1919 m. *Elin Bengtson*, f. 28 Maj 1869. [Holstebro.]
 - 2) *Frederik*, f. 8 Nov. 1867, Handelsagent, g. 2 Maj
1900 m. *Marie Muxoll*, f. 14 Nov. 1877, skilt. [Helle-
rup.] Datter:
Else, f. 15 Febr. 1904, g. 26 Marts 1929 m. Oberst-
ltnt. af Art., Kammerjunker *Frode Rasmussen*
Kirkebjerg (R.*), f. 10 Maj 1888 (han g. 1^o m.
Eleanor Brun, skilt). [Aarhus.]

Linde-Friedenreich.*

- Frederik Georg Linde-Friedenreich*, f. 2 Jan. 1890 (Søn
af Mineingeniør *Christian Paul*, f. 18 Juni 1862 † 8 Maj
1903), Læge, g. 21 April 1917 m. *Cecelia Ellen Roche*, f.
20 Okt. 1895. [San Francisco, Kalifornien.] Døtre:
1. *Margaret Ellen*, f. 20 Aug. 1918.
 2. *Patricia Elizabeth*, f. 26 Juni 1922.

Moder:

Elisabeth, født *Knight*, f. 16 Okt. 1870, g. 1888, Enke
8 Maj 1903. [Ophir.]

Farfader:

Christen Lemvig Poul Løvenørn, f. 19 Febr. 1817 †
24 Nov. 1887, Læge, g. 1^o m. *Sarah Adelaide Dickenson*, 2^o
1852 m. *Sarah M. Davis*, 3^o 10 Maj 1859 m. *Hulda Hennings*.
Børn:

af 1. Ægteskab:

1. *Frederik Holstein*, f. 29 Marts 1847 † 13 April 1881, g.
5 Nov. 1870 m. *Adelheid J. Gudden*, f. 15 Juni 1848
† 10 Maj 1925. Døtre:
 - a. *Clariissa Augusta*,^o f. 27 Nov. 1872, g. 21 Okt. 1903
m. ekstraord. Professor, Læge *Hans Gudden*, f. 8 Juli
1866. [München.]
 - b. *Elsie Fredenca*, f. 23 Juli 1874, g. 4 Sept. 1895 m.
William Joseph Roe, f. 20 Maj 1867 † 21 Okt. 1911.
[München.]

af 3. Ægteskab:

2. *Sarah Sophia*, f. 12 April 1860, g. 25 April 1888 m. Kap-
tajn i de Forenede Staters Hær *Edgar Campbell Bowen*,
f. 10 Maj 1843 † 4 Juli 1927. [Oshkosh, Wisconsin.]
3. *Mary (Molly) Ulrika*, f. 4 Juni 1864, g. 10 Nov. 1886 m.
Journalist *Franklin Bowen*, f. 12 Marts 1858. [Osh-
kosh.]

Lindholm.

Kontreadmiral, Kammerherre Hans Lindholm blev ved Patent af 12 Maj 1808 adlet fra 20 Febr. 1803 at regne.

Hans Adolph (A d o) Reinhardt Sophus Lindholm,^o f. 30 April 1856 (Søn af Oberst, Kammerherre Vilhelm, f. 14 Maj 1818 † 5 Juli 1892, og Caroline Othilde Frederikke Vilhelmine Elisabeth Hedemann, f. 25 Marts 1830, g. 3 Jan. 1851, † 30 Marts 1890), Kammerjunker, Lieutenant,ⁿ Major à la suite i den peruanske Hær, Bygningsinspektør* i Telefonselskabet (R.*D.M.) (Gb.E.T.) (Chr.IX.M.M.), g. 1^o 15 Jan. 1889 m. Andrea Maria Asta Bruun, f. 17 Juli 1868, skilt (hun g. 2^o m. Greve Ulrik Scheel, skilt), 2^o 11 Juni 1910 m. Nanna Rasmussen, f. 23 Sept. 1874 † 20 Marts 1933 (g. 1^o m. Møllebygger Hans Christensen).]K.] Børn:

af 1. Ægteskab:

1. Bodil Maria Stella, f. 2 Jan. 1890, g. m. Greve Viggo Danneskiold-Samsøe.

af 2. Ægteskab:

2. Erik Knud Vilhelm, f. 6. April 1916.

Søskende:

1. Fernanda Caroline, f. 1 Aug. 1854, g. 26 April 1887 m. Overlæge, Dr. med. Anker Frode Rasmussen Halk, f. 23 Febr. 1857 † 28 Febr. 1927. [K.]
2. Ellen Elisabeth, f. 8 Nov. 1858, Enke efter Hofjægermester, Lensgreve Christian Christopher Holstein til Holsteinborg.
3. Vilhelm Otto Victor, f. 25 Juli 1860 † 24 Febr 1900, Kammerjunker, Premierlieutenant, Bogholder ved den kgl. Civilliste, g. 12 Maj 1898 m. Johanne (Jeanne) Eliza Hooglant Holten, f. 23 Dec. 1863 † 19 Sept. 1927. Søn:
Hans Christian Holten, f. 10 Febr. 1899.
4. Knud Herluf, f. 15 Marts 1866 † 10 Dec. 1932, Departementschef i den internationale Toldadministrations Tjeneste i Kina, Grænsetolddirektør, g. 1^o 8 Dec. 1899 m. Mary Annette Slade, f. 4 Juli 1868, skilt, 2^o 23 Okt. 1919 m. Asta Hermine Gauer (Chin.F.A.5.), f. 9 Dec. 1890. [K.] Døtre:
af 1. Ægteskab:
 - a. Elsa Annette Ottilde, f. 20 Okt. 1900. (Vallø.) [K.]
 - b. Eleonore Veronica (Vera), f. 4 Febr. 1902. (Vallø.) [K.]
 - c. Mary Andrea Catharina, f. 11 Okt. 1904. (Vallø.) [K.]

Linstow.

Gammel meklenborgsk Adelsslægt, hvoraf dansk og russisk Kammerherre, Overforstmester og hvid Ridder Christoph Hartvig von Linstow blev naturaliseret 28 Jan. 1777 (den ældre Linje). — Nedenstaaende Descendenter (den yngre

Linstow.

Linje) af Gehejmeraad, Overhofmester, hvid Ridder Eggert Christoffer Linstow († 29 April 1774), anerkendtes ved Allerhøjeste Reskript af 1 Marts 1892 som henhørende til den danske Adel.

Den ældre Linje.

O t t o Ferdinand, f. 5 Okt. 1818 † 29 Juli 1893, Landskriver, g. 8 Juni 1853 m. N i c o l i n e Margretha Kruse, f. 27 Jan. 1830 † April 1921. Datter:

A n t o n i e, f. 5 Juni 1859, overord. Stiftsdame i Vallø. [K.]

*Se i øvrigt »Danmarks Adels Aarbog« 1926 og
»Gothaisches genealogisches Taschenbuch
der adeligen Häuser. Deutscher Uradel.«*

Den yngre Linje.

C a r l Adolph Linstow,^o f. 14 Juli 1888 (Søn af Bogholder Frederik, f. 16 Juni 1845 † 14 Dec. 1893), Assurandør, Medlem af Lloyd, g. 20 April 1915 m. M a r g a r e t Eleanor Evelyn Scott, f. 26 Aug. 1891. [Gartz, Hale, Cheshire, England.] Børn:

1. M a r g a r e t E i l e e n, f. 14 Okt. 1916.

2. P e t e r M a l l i n g, f. 5 Febr. 1920.

Broder:

F r e d e r i k N o r m a n n, f. 8 Febr. 1891, Ingeniør ,g. m. I v y Lockwood. [Staffordshire, England.]

Moder:

A n n i e, født Main, f. 9 Aug. 1857, g. 15 Sept. 1887, Enke 14 Dec. 1893. [Newcastle.]

Farfader:

C a r l Adolph, f. 28 Nov. 1806 † 13 Sept. 1857, Kammerjunker, Kaptajn, g. 23 Nov. 1842 m. L o u i s e Martine Malling, f. 3 Dec. 1819 † 25 Sept. 1855. Sønner:

1. G e o r g, f. 26 Febr. 1847 † 7 Jan. 1911, Assistent ved Statsbanerne, g. 3 Maj 1874 m. T h e o d o r a Emilie Ludvigsen, f. 23 Juni 1849 † 20 Jan. 1932. Børn:

a. J o a c h i m,^o f. 29 Marts 1875, cand. polyt., Telefondirektør ved Fyns kommunale Telefonselskab (R.), g. 1^o 3 Maj 1902 m. C l a r a Louise Meyer, f. 16 Marts 1877, skilt † 1 Febr. 1929, 2^o 21 Dec. 1927 m. S o f i e F r e d e r i k k e Øst-Jacobsen, f. 2 Sept. 1883. [Odense.] Søn:*

af 1. Ægteskab:

M o g e n s, f. 13 Jan. 1908, stud. jur. [K.]

b. K n u d Christian, f. 23 Juli 1876, Sanatorieforvalter, g. 5 Nov. 1905 m. M a r t h a Sophie Kirstine Hansen, f. 26 April 1877. [Silkeborg.] Datter:

B e n e d i k t e Emilie, f. 7 Otk. 1906.

Linstow.

- c. Theodora Emilie, f. 22 Maj 1878. [K.]
d. Rigmør, f. 30 Juli 1886, g. 25 Nov. 1913 m. Vicetoldinspektør Nis Petersen, f. 18 Marts 1882. [K.]
2. Emil, f. 15 Aug. 1854 † 21 Jan. 1922, Fuldmægtig i Københavns Diskonto- og Revisionsbank, g. 27 Okt. 1882 m. Wilhelmine Josephine Muhlig, f. 5 Juni 1862. [Gentofte.]
Børn:
a. Elisabeth Sophie, f. 21 Juni 1885, g. 30 April 1931 m. Læge Carl Riis, f. 10 Marts 1865. [K.]
b. Johannes, f. 14 Dec. 1886, Fuldmægtig, g. 14 Juni 1916 m. Cecilie Louise Nimb, f. 11 Nov. 1887, skilt. [K.] Søn:
Ove Hais, f. 11 Juni 1918.
c. Otto Werncke, f. 12 Febr. 1891, cand. jur., Fuldmægtig i Statspolitiet (N.O.N.5.), g. 29 Maj 1920 m. Gudrun Martens, f. 26 Marts 1894. [K.] Børn:
1) Birgit, f. 30 Aug. 1921. (Vallø.)
2) Steffen Werncke, f. 7 Aug. 1925.
d. Else, f. 17 Okt. 1894.
e. Kai Frederik, f. 15 Marts 1896 † 30 Maj 1929, Landsretssagfører, g. 16 Dec. 1924 m. Karen Anna Hedvig Glandt, f. 7 Sept. 1899. [Frederiksværk.] Børn:
1) Sven Emil, f. 26 Nov. 1925.
2) Fleming, f. 2 Jan. 1928.
3) Merete, f. 5 Marts 1930.
f. Aase Sophie Amalie, f. 10 Marts 1899.

Farfaders Broder:

Ludvig, f. 24 Sept. 1816 † 13 Febr. 1870, Justitsraad, Kasserer ved Sorø Akademi, g. 11 Sept. 1857 m. Emma Marie Christine Qvistgaard, f. 1 Nov. 1829 † 5 April 1898.
Sønner:

1. Frederik Wilhelm, f. 24 Okt. 1858 † 28. Jan. 1929, Postmester og Telegrafbestyrer, g. 1^o 12 Dec. 1885 m. Eugenie Jenny Louise Marie de Renouard, f. 17 Marts 1861 † 18 Febr. 1894; 2^o 1 Juni 1896 m. Frederikke Emilie Sørensen, f. 18 Nov. 1875. [K.] Børn:
af 1. Ægteskab:
a. Emma Caroline (Carla), f. 29 Dec. 1886, Postkontrolør, g. 17 Maj 1931 m. Johannes Nielsen, f. 5 Okt. 1890. [K.]
b. Ludvig Georg Hermann, f. 16 Dec. 1887, Postkontrolør, g. 26 Okt. 1916 m. Agnes Hansen, f. 18 Okt. 1889. [Aarhus.] Børn:
1) Margrethe, f. 17 April 1918. (Vemmetofte.)
2) Frederik Wilhelm, f. 2 Maj 1919.
c. Hugo Ernst, f. 11 Marts 1890, Secondlieutenant* i Fodf., Postassistent, g. 11 Maj 1918 m. Dagny Sophie Henriette Lohse, f. 3 Aug. 1896. [Rødby.] Børn:
1) Max Hartvig, f. 14 Marts 1919.
2) Rita, f. 15 Marts 1920.
3) Bente, f. 10 Dec. 1921.

Linstow.

- 4) Ulrich, f. 15 Okt. 1926.
- 5) Liza, f. 14 Marts 1931.
- d. Marie, f. 18 Febr. 1894, g. 21 April 1933 m. Sømand Adolf Lindgreen. [K.]
af 2. Ægteskab:
- e. Ursula Margrethe, f. 9 Nov. 1900, g. 15 Juni 1927 m. Toldassistent Carl Strand Ødbergesen, f. 13 Marts 1897. [K.]
- f. Carl Werner, f. 26 Dec. 1902, Bankassistent. [K.]
- g. Eggert Wilhelm, f. 13 Aug. 1907, Tegner, g. 29 Maj 1933 m. Gerda Olsen, f. 13 Sept. 1910. [K.]
- h. Poul Richard, f. 6 Sept. 1909, Forvalter. [K.]
- i. Fritz Werncke, f. 19 Febr. 1917. [K.]
2. Carl Adolph, f. 13 Juni 1861, Forstkandidat, Landmaaler. [Tandil, Argentina.]

von Lowzow.



Gammel meklenborgsk Adelsslægt. Generalmajor Ehler Ditlef von Lowzow blev naturaliseret 30 Juli 1777. — Udførlig Slægttavle og Vaabenafbildning i Farver se Aarg. 1901.

Den danske Linie.

Ernst Frederik Georg von Lowzow,^o f. 27 Okt. 1856 (Søn af Jægermester Adam Gottlob til Slettegaard, f. 31 Maj 1825 † 22 Jan. 1904, og Marie Louise Hansen, f. 12 Sept. 1832, g. 24 Okt. 1854 † 25 Jan. 1906), Ejer* af Faurgaard og Slettegaard, Hofjægermester (R.*D.M.), g. 17 Febr. 1888 m. Johanne Vilhelmine Cornelia Krieger, f. 22 Febr. 1858 † 19 Maj 1930. [K.] Søn:
Knut Krieger, f. 28 Marts 1889, Kommandørkaptajn (R.*), (M.f.D.R.) (I.F.2.) (S.Sv.3.1), g. 25 Aug. 1923 m. Comtesse Marie Antoinette Bille-Brahe-Selby, f. 30 Aug. 1899. [K.] Sønner:
a. Lennart, f. 23 Maj 1927.
b. Oluf, f. 17 Juni 1931.

Søskende:

1. Elisabeth Georgette Poulina, f. 17 Aug. 1855, g. 30 Aug. 1899 m. Forpagter Søren Pedersen Bache, f. 20 Febr. 1841 † 4 Aug. 1911. [K.]
2. Knud Bille Valdemar, f. 24 Nov. 1861 † 3 Sept. 1912. *Organist*, g. 29 Sept. 1892 m. Ida Christensen, f. 30 Marts 1856. [Nakskov.]

Den norske Linje.

Christopher Frederik von Lowzow, f. 24 Sept. 1887 (Søn af Arkitekt Peter Lauritz, f. 27 Marts 1856 † 19 Febr.

1922 og Magdalena (M a g d a) Henriette Nissen, f. 23 Sept. 1857, g. 29 Dec. † 16 Aug. 1908), Mekaniker, g. 1^o m. R a k e l Heide, død, 2^o 19 Aug. 1929 m. G u d r u n Underland, f. 23 Maj 1904. [Portland, Oregon, U. S. A.] Søn:

af 2. Ægteskab:

Fredrik Elner, f. 1930.

Brødre:

1. J o h a n n e s, f. 15 Maj 1891, Agent, g. 19 Aug. 1917 m. E r n a Marie Krogvik, f. 6 Okt. 1892. [Oslo.] Børn:
 - a. E l i n Grethe, f. 26 Dec. 1920.
 - b. E r n a Magdalene Elisabeth, f. 28 Dec. 1922.
 - c. C l a u s Eler Kristof Friedrich, f. 7 Okt. 1925.
2. T r y g v e, f. 4 Aug. 1892, Kaptajn i det norske Feltartilleri, Diplomingeniør, g. 29 Nov. 1918 m. G u n v o r Bryn, f. 10 Marts 1899. [Oslo.] Døtre:
 - a. E l s e, f. 5 Sept. 1919.
 - b. K i r s t e n Bryn, f. 7 Sept. 1924.
 - c. W e n c h e Bryn, f. 27 Maj 1926.
3. E i n a r, f. 5 Nov. 1894, Ingeniør, g. 4 Nov. 1922 m. T o r d i s Olaug Gaarder, f. 9 Dec. 1896. [Oslo.] Datter:
I n g r i d, f. 25 Nov. 1926.
4. H a r t v i g, f. 6 Marts 1896, Premierlieutenant af den norske Flaade, g. 22 Okt. 1921 m. H e r b o r g Riegelsen Rasmussen, f. 30 Dec. 1897. [Horten.] Datter:
A n n e - L i s e, f. 7 Aug. 1922.
5. O d d, f. 23 Okt. 1898, Ingeniør, g. 25 Juni 1924 m. A g a t h e Skonhoft Andersen. [New York.]
6. P e r, f. 3 Nov. 1902. [New York.]

Farfader:

Christoffer Frederik, f. 16 Aug. 1821 † 19 Jan. 1893, Oberst, g. 10 Jan. 1854 m. Magdalene L a u r a Marie Wulff, f. 5 Febr. 1829 † 5 Jan. 1911. Børn:

1. K a r l Ludvig Peter, f. 27 Febr. 1859, Overretssagfører, g. 21 Nov. 1889 m. H e l g a Fodstad, f. 24 Juni 1865. [Oslo.] Børn:
 - a. G u d r u n, f. 7 Nov. 1890, Telegrafist. [Oslo.]
 - b. R o l f,^o f. 6 Juni 1892, Kaptajn i Inf., Chef for Industrieforbundets Rationaliseringskontor, g. 14 Juni 1924 m. K a r e n Ihlen, f. 2 Febr. 1904. [Oslo.] Børn:
 - 1) C a r l F r e d r i k, f. 5 Aug. 1927.
 - 2) I n g e r Margrethe, f. 23 Dec. 1929.
 - c. E i v i n d, f. 24 Dec. 1893, Sekretær i »Den norske Creditbank«, g. 22 April 1933 m. M a r g i t Wiborg, f. 15 Noy. 1900. [Oslo.]
 - d. S i g n e, f. 9 Okt. 1896, g. 11 Juli 1931 m. H a r a l d Bentzrød, f. 1888. [Frederiksværn.]
 - e. T h o r a Christiane M a r g r e t h e, f. 3 Febr. 1903, g. 4 Jan. 1930 m. c a n d. j u r. T o r l e i f Næss, f. 17 Aug. 1900. [Oslo.]
2. H i l d u r Laura Frederikke, f. 27 Febr. 1865, g. m. Edwin Dirckinck Friherre af Holmfeld

von Lowzow.

Farfaders Broder:

Otto Fredrik, f. 29 Juni 1830 † 17 Aug. 1912, Toldbetjent, g. m. *Amanda Marie Svenson*, f. 18 Nov. 1827 † 22 Marts 1887. Døtre:

1. *Marie Otilie*, f. 28 Marts 1863, g. 8 Febr. 1893 m. Skibsfører *Niels Julius Thorsen*, f. 26 Sept. 1854 † 6 Aug. 1918. [Stavanger.]
2. *Bertha Oline*, f. 13 Dec. 1873, Lærerinde. [Oslo.]
3. *Vilhelmine Frederikke*, f. 13 Dec. 1878. [Oslo.]

Luckner.*

En tysk Familie, hvoraf »Baron» Nicolai Luckner 22 April 1778 blev naturaliseret og 30 Marts 1784 optagen i den danske Grevestand.

Greve *Nikolaus Ferdinand Henry Ernst Otto Luckner*, f. 24 Febr. 1894 (Søn af Premierlieutenant à la suite i den tyske Flaade, Greve *Peter Adolf Johann Nicolaus*, f. 6 Sept. 1858 † 17 Aug. 1907), preuss. Lieutenant,* g. 16 Okt. 1919 m. Prinsesse *Barbara Eleonore af Lippe*, f. 30 Jan. 1897. [Meerholz ved Gelnhausen, Hessen-Nassau.]

Søskende:

1. Greve *Wolf Alexander Vilhelm Hermann*, f. 9 Jan. 1896, Kaptajn i det tyske Rigsværns Artill., g. 30 Okt. 1922 m. *Carola von Neumann*, f. 15 Sept. 1900. [Minden, Westfalen.] Børn:
 - a. Greve *Achim*, f. 17 Juli 1923.
 - b. Comtesse *Carola Eleonore Elisabeth*, f. 6 Jan. 1928.
2. Comtesse *Ilse Elisabeth Ada Anni Johanna*, f. 8 Dec. 1898.

Moder:

Enkegrevinde *Helene Therese Agnes*, født *Semmelhack*, f. 13 Jan. 1864, g. 16 Febr. 1888, Enke 17 Aug. 1907. [Friedeberg i Neumark.]

Farfader:

Greve *Carl Friedrich Erik Alexander*, f. 3 Marts 1830 † 19 April 1879, g. 24 Juli 1856 m. *Adelgunde Wilhelmine Elisabeth Tutein*, f. 31 Okt. 1835 † 8 Aug. 1889. Datter:

Comtesse *Ada Charlotte Alette Luise*,^o f. 12 Juli 1875, g. 11 April 1894 m. Ingeniør *Peter Adolph Tutein*, skilt. [Birkerød.]

Se forøvrigt »Danmarks Adels Aarbog», 1924 og »Gothaisches genealogisches Taschenbuch der gräflichen Häuser«.

de Lunzi.*

Nicolo Conrado venetiansk Greve de Lunzi blev ved Patent af 17 Okt. 1818 optagen i den danske Adelsstand og blev 2 Febr. 1840 anerkendt som Greve af de joniske Øers Senat.

Greve Giovanni de Lunzi, f. 10 Nov. 1876 (Søn af Greve Demetrio Nicolo Solomos, f. 19 Marts 1848 † 15 Jan. 1915 og Maria Sechiari, f. 13 Jan. 1854, g. 26 Febr. 1872 † 12 Dec. 1923). [Zante, Grækenland.]

Søstre:

1. Comtesse Clementina, f. 18 Jan. 1875, g. 1^o 1 Sept. 1895 m. Demetrio Macri, f. 1876 † 15 Febr. 1907, 2^o 29 Dec. 1908 m. Ingeniør, Greve Giovanni Mercati, f. 1877 † 5 Nov. 1912. [Athen.]
2. Comtesse Anna, f. 1 Jan. 1884. [Zante.]

Farfader:

Greve Nicolo Conrado Anadale, f. 15 Okt. 1798 † 26 Jan. 1855, g. 10 Maj 1843 m. Comtesse Anna Solomos, f. 14 Febr. 1822 † 14 Juni 1855. Datter:

Comtesse Helena, f. 8 Aug. 1852, g. 3 Febr. 1872 m. Greve Camillo Mercati, f. 25 Maj 1849 † 1920. [Zante.]

Lütken.

Søkaptajn Frederik Lütken (f. 27 April 1698 † 1 Febr. 1784) adledes 29 Jan. 1780.

Den ældre Linje.

Otto August Lütken,^o f. 26 Sept. 1868 (Søn af Generalieutenant Christian Lütken, f. 15 Maj 1840 † 12 Okt. 1923 og Marie Frederikke Charlotte Daniels, f. 24 Dec. 1845, g. 28 Aug. 1867 † 9 Marts 1917) Lieutenant,* Postekspedient* (R.r.K.), g. 19 Okt. 1901 m. Ida Henriette (Henn y) Katharine Krabbe, f. 19 Okt. 1873. [Middelfart.] Børn:

1. Christian Otto Frederik, f. 11 Sept. 1902, Forvalter. [Christianslund ved Middelfart.]
2. Elisabeth Charlotte Marie Dagmar, f. 25 Sept. 1904, Konventualinde i Roskilde adelige Jomfrukloster, Sygeplejerske. [K.]
3. Margarethe Susi Anna Johanne Charlotte, f. 12 Juli 1907, Telefonistinde. (Estvadgaard.) [Middelfart.]

Søstre:

1. Augusta (Asta) Charlotte Cornelia Marie, f. 10 Aug. 1870, Konventualinde i Gisselfeld og Roskilde adelige Jomfruklostre. [Roskilde.]
2. Maria (Maiken) Amalia Carla, f. 13 Juni 1875, Sygeplejerske (M.T.Kfh.) (Pr.r.K.) (Ø.r.K.). (Vemmetofte.) [K.]

Lütken.

Den yngre Linje.

Otto Lütken, f 31 Marts 1882 (Søn af Kaptajn af Flaaden Otto George, f. 15 Aug. 1849 † 23 Maj 1906, og Augusta Sophie Vilhelmine Schou, f. 4 Okt. 1855, g. 6 Aug. 1880 † 26 Sept. 1910), Premierlieutenant,* Ingeniør.

Broder:

George, f. 2 Okt. 1883, Kaptajn ved 10. Art.-Afd. (R.*) [K.]

Farbroder:

Andreas Magnus, f. 17 Jan. 1852, cand. phil., Sekretær* i Privatbanken, g. 21 Juli 1893 m. Alma Francisca Theodora Clausen, f. 21 Marts 1862. [K.] Sønner:

1. Andreas Joachim,^o f. 14 Febr. 1898, cand. phil., Assistent i Privatbanken, g. 25 Marts 1923 m. Sekretær i Sø- og Handelsretten, cand. jur. Karla Andrea Nielsen, f. 20 Marts 1898. [K.] Børn:

a. Poul Erik, f. 12. Jan. 1924.

b. Ingrid Anine, f. 22 Jan. 1927 (Vallø.)

2. Hans Christopher, f. 13 Marts 1900, Landbrugskandidat.

Den adopterede Linje.

Under 12 Marts 1819 er der udfærdiget Bevilling for Kaptajn i Sø-Etaten Frederik Lütken (f. 3 Dec. 1774 † 18 April 1819) til at adoptere sin Søn Frederik Tekla som sit ægte Barn. Ved kgl. aabent Brev af 8 Marts 1884 er der givet Bevillingen en Tilføjelse om, at den hjemler Frederik Tekla Lütken og hans ægte agnatiske Afkom danske Adelsrettigheder som nedstammende paa Sværdsiden fra den i Adelsstanden optagne Kaptajn Frederik Christopher Lütken.

Viktor Frederik Karl Lütken, f. 10 Marts 1869 (Søn af Læge George Frederik André, f. 31 Marts 1839 † 30 Jan. 1906 og Jutta Vilhelmine Marie Ponpe, f. 28 Nov. 1841, g. 31 Maj 1866 † 10 Aug. 1913), cand. phil., g. 19 April 1900 m. Alma Christine Gunhild Weber, f. 26 Juni 1857 † 17 Nov. 1914. [Turø og Capri.]

Søstre:

1. Mathilde Frederikke Vilhelmine, f. 2 April 1867, g. 25 Okt. 1913 m. Læge Stefán Stefánsson, f. 26 April 1864. [Hørsholm.]

2. Olivia (Viv) Anna, f. 12 Juni 1872. [K.]

Farfader:

Frederik Tekla, f. 15 Marts 1808 † 31 Jan. 1879, Etatsraad Overretsassessor, g. 1^o 8 Maj 1838 m. Golla Andrea Mathilde Krogstad, f. 12 Marts 1818 † 20 Okt. 1843, 2^o 6 Juni 1846 m. Olivia Marie Schoubye, f. 1 Sept. 1824 † 3 Dec. 1848. Sønner:

Lütken.

af 1. Ægteskab:

1. *A n d r é Gregor Henrik*, f. 2 Okt. 1843 † 6 Maj 1916 kongl. Translatør, Redaktør, g. 28 Febr. 1883 m. *O l g a Vasiljevna Zelenkoff*, f. 1 Febr. 1859 † 6 Febr. 1928. Sønner:
 - a. *J u r i j*, f. 29 Okt. 1885, Driftsbestyrer, g. 28 April 1912 m. *N a t h a l i e Borissovna Veselovski*, f. 1 Aug. 1887. [K.]
 - b. *F j o d o r*,^o f. 22 Juli 1887, Redaktionssekretær. [K.]

af 2. Ægteskab:

2. *W i l l i a m Frederik*, f. 25 April 1847 † 22 Okt. 1901 Præst, g. 1^o 25 Juli 1876 m. *M e t a Petræa Christin Petersen*, f. 14 Marts 1844 † 9 Juli 1881, 2^o 16 Maj 1883 m. *E l i s a b e t h Emilie Lund*, f. 22 Marts 1855. [K.] Børn:

af 1. Ægteskab:

- a. *M i a Deodata Vilhelmine*, f. 18 Juli 1877, g. 7 Juli 1915 m. Bibliotekar ved det katholske, biskoppelige Vikariat, Lærer *J o h a n O l u f Johnsen*, f. 23 Nov. 1875. [K.]
- b. *P a u l a Immanuella Olivia*, f. 22 Aug. 1879, g. 3 Nov. 1907 m. kgl. Translatør, Kancellisekretær ved det tyrkiske Gesandtskab, Konsul *A x e l Peter Vilhelm Sarrild*, f. 8 Okt. 1879. [K.]

af 2. Ægteskab:

- c. *W i l l i a m O v e Frederik*,^o f. 6 Febr. 1887, Grosserer, g. 1^o 4 Maj 1912 m. *C e c i l i e Elisabet Bruun*, f. 1 Febr. 1888, skilt, 2^o 24 Sept. 1921 m. *E l l a*, født *M e u l e n g r a c h t*, f. 27 Sept. 1891 (g. 1^o m. *J . G . K a j F r e n d v e d*). [K.] Søn:

af 2. Ægteskab:

B e n t, f. 21 Juni 1923.

- d. *I n g a Margrethe Petra*, f. 7 Nov. 1889, g. 3 Febr. 1917 m. Fabrikant *H a n s H e n r i k Bruun*, f. 11 Maj 1893 † 18 April 1923. [K.]

Lüttichau.

Gammel sachsisk Adelslægt, der i det 17. Aarh. kom til Danmark, og af hvilken Kammerherre Christian Ditlev Lüttichau for sig og sine to Brødre ved Patent af 25 Jan. 1887 har erholdt Anerkendelse som henhørende til den danske Adel.

C h r i s t i a n D i t l e v L ü t t i c h a u^o til Tjele (det tidl. Stamhus T.). f. 4 Nov. 1895 (Søn af Kammerherre *H a n s H e l m u t h* til Stamhuset Tjele, f. 13 Jan. 1868 † 21 Febr. 1921, og *F a n n y Julie Caroline Mathilde Basse Fønsl*, f. 11 Juli 1870, g. 26 Sept. 1894 † 18 Aug. 1921), cand. phil., Hofjægermester, Secondlieutenant ved 3. Livgarde-Batl., Formand for Tjeles m. fl. Sognes Sparekasse, for Ørums Andelsmejeri og for Viborg Amts landøkonomiske Forening; Formand i Hedeselskabets Bestyrelse; Præsident i Understøttelsesforeningen for jyske Landmænd; Medlem af Tjele-Nørre Vinge Sogneraad, af Be-

Lüttichau.

styrelserne for Historisk Samfund for Viborg Amt, for A/S De danske Spritfabrikker m. m., g. 12 Aug. 1921 m. Vibeke Schack Brockdorff, f. 14 Aug. 1900. [Tjele ved Ørum, Sønderlyng.] Børn:

1. Fanny Adelheid, f. 4 Juli 1922. (Vallø.)
2. Gudrun Vibeke, f. 6 Juni 1923.
3. Hans Helmuth, f. 9 Jan. 1925.
4. Ellinor, f. 6 Dec. 1925.
5. Ellen, f. 10 Juni 1928.

Søskende:

1. Hans Helmuth, f. 5 April 1897, Kammerjunker, Kaptajntnt. i Livgarden, Medlem af Idrætsmærksraadet og af Foreningen Dannevirkes Hovedbestyrelse (S.Sv.3.²), g. 9 Okt. 1930 m. Marie Thalia Juel, f. 1 Juli 1900. [K.]
2. Folmer til Rohden, f. 12 Aug. 1898, Godsinspektør for Kalø Gods, Medlem af Bestyrelserne for A/S »Østifterne«, for Nationalfonden og for Nationalforeningen til Tuberkulosens Bekæmpelse for Vejle Amt; Medlem af Repræsentantskabet for »Investor« og af det konservative Folkepartis Hovedbestyrelse samt Formand for Partiets Sammenslutning af Vælgerforeninger i Jylland og for Bjerger-Kredsens Vælgerforening. [Rohden ved Daugaard.]
3. Fanny Manon Malvina, f. 9 April 1900, Assistent i »Danske Kvinders Velfærd«. (Vallø.) [K.]
4. Sophie Elisabeth Ellen Margrete, f. 4 Maj 1910. (Vallø.) [Holtserhage ved Børkop.]

Farfader:

Christian Ditlev til Stamhuset Tjele, f. 20 April 1832 † 24 Aug. 1915, Kammerherre, Hofjægermester, Finansminister, g. 10 Juli 1860 m. Margrethe Theresia Petrine Malvina Jessen, f. 2 Maj 1835 † 4 April 1927. Børn:

1. Christian Ditlev, f. 22 Aug. 1870, cand. mag. [London.]
2. Carl Vilhelm, f. 22 Dec. 1871, cand. phil. [K.]
3. Selma Anna Sophie Elisabeth, f. 17 Jan. 1874, Enke efter Hofjægermester, Baron Flemming Lerche.

Farfaders Broder:

Ulysses Constant Arnold, f. 24 Nov. 1847 † 24 Aug. 1906, Hofjægermester, g. 11 Marts 1890 m. Ellen Christine Elisabeth Ibsen, f. 14 Maj 1861. [K.] Sønner:

1. Max Bernhard, f. 19 Marts 1892, cand. phil. [Amerika.]
2. Preben Mogens, f. 31 Marts 1895, Kaptajn i Østasiatisk Kompagni. [Bangkok.]
3. Curt Ulysses, f. 10 Febr. 1897, Arkitekt, M.afA.A., g. 25 Juni 1926 m. Nena Henningsen, f. 25 Febr. 1900. [K.] Børn:
 - a. Flemming Andreas, f. 30 Marts 1927.
 - b. Lillian Alice Francis, f. 5 Aug. 1931.

Lützw.



Gammel meklenborgsk Adelslægt. — Hugo Lützw til Beckendorff, hvis Efterkommere nu skriver sig »Lützw«, blev naturaliseret 18 Dec. 1651. — Udtørlig Slægttavle og Vaabenafbildning i Farver, se Aarg. 1928.

Den holstenske Linje

og

Den sønderjydske Linje.

Se »Danmarks Adels Aarbog«, 1924 og »Gothaisches genealogisches Taschenbuch der adeligen Häuser. Deutscher Uradel.«

Den danske Linje.

Uddød paa Mandslinjen 25 Marts 1932.

Sophie Lützw, f. 4 Jan. 1885 (Datter af Fabrikant Hugo, f. 3 Nov. 1857 † 25 Marts 1932 og Dagmar Cornelia Petersen, f. 21 Marts 1863, g. 21 Marts 1884 † 28 April 1887, han g. 2^o 25 Jan. 1890 m. Henriette Cathrine Elisabeth Hoffmeyer, f. 3 Juli 1861 † 7 Sept. 1911), g. 12 Okt. 1912 m. Landinspektør Christian Wanning, f. 22 Febr. 1885. [Køge.]

Søstre:

af Faderens 1. Ægteskab (se ovenfor):

1. Ide, f. 27 Maj 1886.
2. Dagmar Cornelia, f. 28 April 1887.

Faders Enke:

Paula Karen Sørensen, født Refs, f. 3 Aug. 1869, g. 22 Marts 1913, Enke 25 Marts 1932, g. 1^o m. Prokurist Niels Peter Nielsen † 1910. [Hellerup.]

Løvenfeldt.

Christian Friederichsen blev ved Patent af 23 Okt. 1819 fra 11 Juli 1815 at regne optagen i Adelsstanden med Navnet Løvenfeldt.

Christian Gustav Løvenfeldt,^o f. 4 Marts 1846 (Søn af Kammerherre, Major Christian Friederichsen, f. 23 Nov. 1803 † 29 Aug. 1866, og Camilla Adelaide Glahn, f. 28 April 1816, g. 20 Sept. 1836 † 3 Febr. 1902) Forstkandidat. g. 15 Okt. 1891 m. Christiane Kjeldsen, f. 1 Juli 1837 † 10 Dec. 1911. [Aalborg.]

Løvenfeldt.

Søster:

Corinna, f. 11 Juni 1853, g. 14 Okt. 1875 m. Konferensraad, Professor, Dr. med. *Carl Marinus Reisz*, f. 6 Febr. 1829 † 18 Juli 1902. [K.]

Løwenhielm.

Se Brockenhuus.

Løvenskiold.



Etatsraad Herman Leopoldus blev adlet 6 Nov. 1739 med Navnet Løvenskiold. — Konferensraad *Severin Løvenskiold* til Stamhuset Løvenborg ophøjedes 22 April 1773 i Friherrelig Stand. — Vaabenafbildninger i Farver og udførlig Stægttavle, se Aarg. 1889.

Den ældre adelige Linje.

Uddød paa Mandslinjen 5 Febr. 1922 m. Kammerjunker Axel Løvenskiold.

Fanny Helene Emma Sophie Løvenskiold, f. 22 Jan. 1861 (Datter af Gehejmekonferensraad, Kammerherre, Overhofmarskal, Ordensskatmester, Major, Ridder af Elefanten *Carl Ludvig*, f. 27 Sept. 1822 † 22 Juli 1898 og *Charlotte Eugenie Louise Augusta Lagerheim*, f. 23 Juni 1828, g. 28 Aug. 1852 † 29 Juni 1892), g. 22 Maj 1900 m. Massagedirektør *Johannes Nicolai Koch*, f. 11 Sept. 1869 † 24 Marts 1926. [K.]

Den yngre adelige Linje.

1. Gren.

Thorvald Løvenskiold^o til Overud, f. 21 Juli 1866 (Søn af Hofchef, Kabinetsskammerherre, Oberst *Herman Severin* til Ullern, f. 12 Okt. 1838 † 25 Jan. 1910, og *Ingeborg Christine Meyer*, f. 15 Nov. 1843, g. 15 Dec. 1863 † 8 Marts 1882), cand. phil., Æresmedlem af det norske Travelskab, g. 27 Febr. 1901 m. *Hedvig Sophia Antoinette Johanna Bergenstråhle*, f. 30 Okt. 1873. [Overud ved Kongsvinger.] Børn:
1. *Herman Severin*, f. 26 Dec. 1903, Forstkandidat. [Overud ved Kongsvinger.]
2. *Antoinette (Antonie) Ulrika Albertina*, f. 25 Juli 1905.
3. *Carl Gustaf*, f. 18 Aug. 1908.
4. *Otto Joachim*, f. 14 Nov. 1911.

Løvenskiold.

Søskende:

1. *Julie Caroline Helene*, f. 29 Sept. 1864, (N.K.F.M.I.), g. 16 Sept. 1886 m. Højesteretsadvokat *Georg Frederik (Fritz) Egidius Kiær*, f. 4 Sept. 1861. [Ullern, Lillaker ved Oslo.]
2. *Carl* til Ullern, f. 3 Nov. 1874, Forstkandidat, Godsejer, g. 8 Dec. 1903 m. *Elise Bruun*, f. 28 Maj 1879. [Ullern ved Bestum.] Børn:
 - a. *Maren Johanne Hoë*, f. 7 Aug. 1905, g. 10 Dec. 1925 m. Godsejer *Jørgen Arthur Mathiesen*, f. 9 Juli 1901. [Eidsvold Værk ved Dal.]
 - b. *Herman Severin*, f. 4. Jan. 1908.
 - c. *Carl Axel*, f. 13 Jan. 1912.
3. *Agnes*, f. 13 Juni 1879. [Oslo.]

Farbroder:

Carl Otto til Vækerø og Bærum, f. 23 Dec. 1839 † 1 Okt. 1916, norsk Statsminister, Premierlieutenant i den norske Marine, g. 20 Sept. 1865 m. norsk Overhofmesterinde, *Baronesse Elise Wedel Jarlsberg*, f. 16 Febr. 1844 † 15 Jan. 1923.

Børn:

1. *Eleonore (Elnor)*, f. 20 Juli 1866, g. 20 Sept. 1886 m. norsk Kammerherre, cand. mineral. *Diderik von Cappelen* til Holden og Ulefos Jernværk, f. 21 Juli 1856. [Holden ved Skien.]
2. *Harald* til Nordmarken og Hakedalen, f. 18 Jan. 1868 (N.St.O.3.1) (F.M.A.2.) (S.V.2.2), g. 25 Jan. 1893 m. *Dorothea Christine Blom*, f. 11 Jan. 1872. [Vækerø ved Lysaker.] Sønner:
 - a. *Carl Otto*, f. 27 Aug. 1898, Forstkandidat, værnepl. Kapt. i 1. Div. Intendantur, g. 1 Dec. 1922 m. *Henriette (Henry) Størmer*, f. 30 Maj 1902. [Bærum Værk.] Børn:
 - 1) *Harriet Adelaide*, f. 3 Dec. 1923.
 - 2) *Harald*, f. 9 Febr. 1926.
 - 3) *Elisabeth Henriette*, f. 15 Juli 1931.
 - b. *Harald Diderik*, f. 2 Juli 1901, Arkitekt, g. 1^o 12 Dec. 1924 m. *Eleonore (Edi) Butenschön*, f. 25 Febr. 1902, skilt, 2^o 21 Sept. 1930 m. *Marit*, født *Furuseth*, f. 24 Febr. 1902 (g. 1^o m. Disponent *Philip Hansteen*). [Fossum Bruk, Bærum.] Sønner:
 - af 1. Ægteskab:
 - 1) *Diderik Joachim*, f. 2 Marts 1928.
 - af 2. Ægteskab:
 - 2) *Erik Harald*, f. 21 Nov. 1931.

Farfaders Brødre:

1. *Adam Christopher til Næss*, f. 19 Juni 1804 † 13 April 1886, svensk-norsk Gesandt, norsk Øverste Kammerjunker, g. 18 Sept. 1837 m. *Baronesse Kirsten Catharina Wedel Jarlsberg*, f. 22 Juli 1815 † 9 Nov. 1894. Datter:
Louise Catharina, f. 15 Nov. 1857, g. 4 Sept. 1882 m.

Løvenskiold.

norsk Oberst Albert Johannes Maurer, f. 17 Marts 1846 † 30 Maj 1914. [Charlottenlund.]

2. *Herman til Fossum Jernværk*, f. 6 Jan. 1819 † 4 Juni 1873, cand. jur., norsk Kammerherre, g. 5 Aug. 1856 m. *Anna Sophie Hedvig Løvenskiold*, f. 27 Okt. 1838 † 14 Okt. 1903. Sønner:

a. *Herman Leopold til Fossum*, f. 29 Dec. 1859 † 27 Nov. 1922, norsk Kammerherre, g. 25 Maj 1883 m. *Hannah Parr*, f. 4 Dec. 1860 † 10 Juni 1930. Børn:

1) *Catharina Hannah Hedvig*, f. 1 Dec. 1887, g. 1^o 15 Maj 1911 m. Direktør John Murman, f. 20 Dec. 1877 † 12 Febr. 1930 2^o 1931 m. Kaptajn i den svenske Marines Res., Direktør i A/B. Kreditkontrol, Greve Arvid Fredrik Posse, f. 20 Jan. 1873 (han g. 1^o 1914—23 m. Ingrid Elisabeth Tingstrøm). [Stockholm.]

2) *Herman Leopoldus til Fossum*, f. 22 Dec. 1890, cand. jur., g. 14 Jan. 1914 m. *Anna Cecilie Wilhelm*, f. 22 Febr. 1892. [Fossum ved Skien.] Børn:

a) *Herman Leopold*, f. 23 Jan. 1915.

b) *Herman Severin Leopoldus*, f. 14 Nov. 1921.

c) *Anna-Cecilie*, f. 12 April 1925.

3) *Sophie Eugenie*, f. 28 Juni 1894, g. 19 April 1913 m. Pianist Fridtjof Backer Grøndahl, f. 15 Okt. 1885. [Oslo.]

4) *Hedvig Hannah Franziska*, f. 19 Juli 1898, g. 1 Sept. 1920 m. ital. Premierlieutenant, cand. oecon., Greve Enrico Guiseppo Pietro Armani til Castel del Piarro, f. 27 Febr. 1896. [Castel del Piarro ved Perugia.]

b. *Ada m Eggert Christoffer*, f. 17 Okt. 1861 † 3 Aug. 1915, *Hofjægermester*, g. 29 Okt. 1896 m. *Ida Alvilda Betzy Mourier-Petersen*, f. 22 Nov. 1867. [K.]

c. *Severin Wilhelm*, f. 20 Juli 1871, cand. polyt., Civilingeniør, g. 28 Dec. 1894 m. *Jenny Bisgaard*, f. 19 Juni 1872. [K.] Børn:

1) *Anna Sophie Hedvig*, f. 21 Dec. 1895, g. 28 Nov. 1921 m. engelsk Premierlieutenant af Res., bachelor of commerce Sidney James Humphrey Moorhouse, f. 7 Nov. 1896. [London.]

2) *Frederik Wilhelm Severin Herman Leopoldus*, f. 17 April 1897. [K.]

3) *Frantz Siegfried Richard Christopher Leopoldus*, f. 6 April 1902. [K.]

d. *Herman*, f. 17 Aug. 1873, g. 27 Febr 1900 m. *Julie Louise Kaas*, f. 28 Juli 1873. [Holte.] Børn:

1) *Mogens Severin Herman Leopoldus*, f. 1 Dec. 1900. [Fredensborg.]

2) *Anna Sophie Hedvig Adelheid Fanney*, f. 30 Maj 1908. (Vallø.)

3) *Anna Hedvig*, f. 14. Jan. 1912. (Vallø.)

Løvenskiold.

2. Gren.

Uddød paa Mandslinjen 18 Marts 1899.

Anna Sophie Løvenskiold,^o f. 1 April 1861 (Datter af Bureauchef *Severin*, f. 15 Aug. 1818 † 18 Marts 1899, og *Sophie Messell*, f. 9 Febr. 1831, g. 26 Jan. 1857 † 26 Febr. 1886), g. 30 Maj 1883 m. Fabrikdisponent *Peter Pavels Aabel Corneliusen*, f. 12 Maj 1854 † 1 Febr. 1921. [Oslo.]

3. Gren.

Herman Leopoldus Løvenskiold, f. 4 Febr. 1897 (Søn af Oberstlieutenant, Stortingsmand *Herman til Rafnæs*, f. 20 Juni 1869 † 2 Febr. 1927), Dr. chem., Premierlieutenant, Forretningsmand, g. 10 Aug. 1929 m. *Rachel Maria (Mia) Ingebrigtsen*, f. 28 Aug. 1907. [Oslo.] Datter:

Inger, f. 8 April 1933.

Søster:

Friede Augusta, f. 29 Juni 1902, g. 1 Marts 1928 m. Kaptajn i Generalstaben *Erik Hafslo Qvam*, f. 12 Sept. 1899. [Opsal, Hedemarken.]

Moder:

Annette, født *Giertsen*, f. 30 Jan. 1871, g. 5 Sept. 1894, Enke 2 Febr. 1927. [Oslo.]

Farfader:

Herman til Rafnæs, f. 27 Febr. 1822 † 24 Jan. 1910, cand. jur., g. 30 Jan. 1850 m. *Vilhelmine Johanne Clausine Heftye*, f. 8 Dec. 1830 † 30 Marts 1899. Døtre:

1. *Maren Francisca (Fanny)*, f. 22 Dec. 1855, g. m. Generalmajor *Wilhelm von Munthe af Morgenstjerne*.
2. *Friede*, f. 13 Okt. 1863. [Oslo.]

Farfaders Broder:

Severin Jacob, f. 24 Dec. 1816 † 8 Juli 1888, cand. jur., Hofjægermester, g. 1^o i Maj 1845 m. *Cathrine Heftye*, f. 29 Juni 1824 † 16 Nov. 1849, 2^o 5 Juni 1854 m. *Comtesse Sophie Vibeke Knuth*, f. 5 Marts 1834 † 24 Aug. 1861. Døtre:

af 2. Ægteskab:

1. *Vilhelmine (Mimi) Francisca Frederikke*, f. 5 April 1855 (D.r.K.) (Ø.r.K.). (Vemmetofte.) [K.]
2. *Maren (Mari) Francisca Benedikte Charlotte*, f. 2 Sept. 1856. (Vemmetofte.) [K.]
3. *Frederikke Catharine Sophie*, f. 27 Okt. 1857, Enke efter Kammerherre, Lensbaron *Poul Bertouch-Lehn til Lungholm*.

Den friherrelige Linje.

Lensbaron *Carl Oscar Herman Leopoldus Løvenskiold*^o til Løvenborg (det tidl. Baroni L.), f. 29 April 1864 (Søn af Hofjægermester, Lensbaron *Oscar Valdemar Herman Leo-*

Løvenskiold.

poldus, f. 1 Okt. 1837 † 20 Juni 1913, og Julie Wilhelmine Anna Helene Adelaide Emilie Hochschild, f. 7 Febr. 1843, g. 30 Sept. 1862 † 7 Dec. 1906), cand. jur., Hofjægermester, Legationsraad, Kammerjunker (R.*) (Gb.E.T.) (F.Æ.L.4.) (R.St. Stan.2.) (S.H.E.4.) (S.N.3.) (Sp.C.III.3.), g. 1^o 29 April 1897 m. R i g m o r Marie Tvermoes, død, 2^o 8 Juli 1910 m. Baronesse R e g i t z e Bille-Brahe, skilt, 3^o 2 Aug. 1923 m. I n g e b o r g Helene Nathalie von Ellbrecht, f. 7 Febr. 1878 (g. 1^o m. Kontorchef, Kammerjunker Grubbe-Gregersen (R.*) skilt, han g. 2^o m. Juliane Hoppe). [Løvenborg ved Regstrup.] Børn:

af 1. Ægteskab.

1. Baronesse E l s e Vibeke, f. 11 Aug. 1899, g. 20 April 1920 m. svensk Kammerherre, Baron G u s t a f Samuel Viktor Nils Åkerhjelm til Margrethelund, f. 19 Febr. 1894. [Margrethelund ved Åkersberga.]

af 2. Ægteskab:

2. Baron Oscar Preben F r i t z Leopold, f. 17 Juni 1911.
3. Baronesse L i l i Regitze Sophie, f. 12 Nov. 1912. (Vallø.)

Søster:

Baronesse E l i s a b e t h Emily Frederikke Julie, f. 9 Juni 1865, g. 14 Juni 1911 m. Ritmester, Kammerjunker A d a m Henrich Bruhn, f. 23 Sept. 1854 † 3 Marts 1928. [Lyngby.]

Løvenstjerne.*



Kommerceraad Johan Adolph Struve blev 31 Dec. 1714 adlet med Navnet Løvenstjerne.

Læge Anton Herman Gravenhorst erholdt ved kongeligt aabent Brev af 29 Febr. 1872 Stadtvæstelse paa Adelskab under Navnet Løvenstjerne. — Vaabenafbildning i Farver og udførlig Slægttavle, se Aarg. 1885.

Anton Lauritz J o h a n Adolf Gravenhorst Løvenstjerne,^o f. 28 Maj 1874 (Søn af svensk Kammerherre R o b e r t Peter August Gravenhorst til Wegeholm, f. 27 Okt. 1840 † 1 Jan. 1894 og T h e r e s e Holmblad, f. 6 Aug. 1847, g. 2 Nov. 1870 † 23 Marts 1923), Oberstlieutenant* i skaanske Kavall.-Reg. Res. (S.Sv.3.1), g. 1^o 5 Okt. 1899 m. E b b a Elisabeth Fredrika Louise Lind af Hageby, f. 24 Nov. 1877 † 30 Marts 1902, 2^o 17 Okt. 1904 m. Friherreinde A l e x a n d r a Augusta Ramel, f. 30 Maj 1881. [Stockholm.] Søn:

af 2. Ægteskab:

U l f Robert Gravenhorst, f. 10 Maj 1907, Bankembedsmand, Lieutenant i Vendes Art.-Reg. Res. [Stockholm.]

Løvenstjerne.

Søskende:

1. *Herman Peter Gustaf Adolf Gravenhorst*, f. 7. April 1877 † 10 Nov. 1913, *Marinellieutenant, Koffardikaptajn*, g. 12 Juni 1912 m. *Ellen Aspelin*, f. 9 Febr. 1879 † 9 Juni 1926. Søn:
Herman Hjalmar Johan Robert Gravenhorst. f. 24 Sept. 1913. [Upsala.]
2. *Emma Mary Alice*, f. 24 Maj 1878, g. 22 April 1898 m. *Ritmester** i skaanske Drag-Reg. *Sture Magnus Kristian Teofil Braunström*, f. 22 April 1868. [Stureholm ved Røgle.]
3. *Laura Maria Nicoline Jeanette*, f. 27 Febr. 1886, g. 22 Okt. 1909 m. *Major* i skaanske Kavall.-Reg. Res., *Friherre Emil Waldemar Frederik Ehrensvärd*, f. 12 Okt. 1877. [Helsingborg.]

Farbroder:

Julius Ludvig Gustav Gravenhorst, f. 16 Dec. 1847 † 12 Sept. 1907, g. 6 Aug. 1878 m. *Friherreinde Julie Caroline Charlotte von Düben*, f. 24 Nov. 1844 † 13 Okt. 1910. Søn:

August Herman Ludvig Gravenhorst, f. 1 Aug. 1879, *Koffardikaptajn, Reservelieutenant* i den franske Marine, g. 28 April 1902 m. *Marie Charlotte Bauchène*, f. 25 Nov. 1880, skilt 1921. [Le Havre.] Børn:

- a. *Roger Gustave Hermann Gravenhorst*, f. 20 Juli 1903, g. 4 Sept. 1925 m. *Raymonde de Laël*. [Le Havre.] Søn:
Claude Charles Gilbert Gravenhorst, f. 21 Maj 1926.
- b. *Robert Felix*, f. 30 Sept. 1916.

von der Maase.



Frederik Masius adledes 1 Juli 1712 med Navnet von der Maase. — *Vaabenafbildning i Farver og udførlig Stamtavle, se Aarg. 1913.*

Herman Frederik (Fritz) Rostgaard von der Maase,^o f. 8 Aug. 1882 (Søn af Kammerherre *Frederik Christian Rostgaard*, f. 30 Nov. 1825 † 7 Sept. 1905), *Kammerjunker, Premierlieutenant**, *Direktør*, g. 1^o 15 Okt. 1907 m. *Edel Christine Sandberg*, f. 10 April 1878, skilt, [K.] 2^o 8 April 1921 m. *Esther Schumacher*, f. 12 Febr. 1897. [Holte.] Børn:

af 1. Ægteskab:

1. *Ingeborg Vilhelmine Amalie*, f. 16 Aug. 1908.
2. *Frederik Christian Rostgaard*, f. 21 Nov. 1910. [K.]

af 2. Ægteskab:

3. *Lotte*, f. 1 Febr. 1922. (Vallø.)
4. *Ove Rostgaard*, f. 26 April 1923.
5. *Hans Rostgaard*, f. 13 Nov. 1928.

von der Maase.

Moder:

Kammerherreinde Anna Vilhelmine Jacobine, født Neumann, f. 15 Maj 1850, g. 24 Aug. 1881, Enke 7 Sept. 1905. [Anholt.]

Farbroder:

Christian Rostgaard, f. 2 April 1831 † 23 Dec. 1899, Generalmajor, Kammerherre, Ordensmarskal, første Staldmester og Chef for den kgl. Staldetat, g. 3 Dec. 1872 m. Comtesse Caroline Amalie Holck-Winterfeldt, f. 28 Sept. 1842 † 26 Dec. 1914. Børn:

1. Agnes Christiane Olivia, f. 25 Jan. 1874, overord. Stiftsdame i Vallø [K.]
2. Margrethe Elisabeth, f. 1 Aug. 1875. Konventualinde i Gisselfeld adelige Jomfrukloster. [K.]
3. Ingeborg Caroline, f. 1 Okt. 1877, overord. Stiftsdame i Vallø. [K.]
4. Ove Frederik Gustav Rostgaard^o, f. 15 Aug. 1879, Kammerjunker, Ritmester* af Res., g. 15 Marts 1911 m. Margrethe (Maggie), født Platou, f. 20 Febr. 1871 (g. 1^o m. Grosserer Søren Christian Wærum † 1910).

Mesmer Saldern.*

Uddød paa Mandslinjen 5 Dec. 1930 med Joseph Conrad Ferdinand Mesmer Saldern til Fideikommisgodserne Schierensee, Annenhof og Blockshagen.

Fransk Ritmester Jean Marie Almé Mesmer blev 28 Sept. 1811 adlet med Tilnavnet Saldern, »dog uden at dermed er forbundet nogen videre Ret eller noget Fortrin«.

Elisabeth Marie Susanne Georgine Mesmer Saldern, f. 9 Febr. 1881 (Datter af preuss. Landraad Caspar Hans Bernhard, f. 13 Jan. 1849 † 31 Juli 1883), g. m. Oberstlieutenant Friedrich von Buchwaldt.

Moder:

Louise Ernestine Georgine, født von Buchwaldt, f. 26 Maj 1859, g. 16 April 1880, Enke 31 Juli 1883. [Kiel.]

Michaelsen.

Uddød paa Mandslinjen 21 Juli 1920.

Generalmajor Frederik Christian von Michaelsen blev ved Patent af 12 Juli 1809 optaget i den danske Adelsstand. Familien skriver sig Michaëlsen.

Charlotte Amalie Noline Michaëlsen,^o f. 1 Juli 1855 (Datter af Justitsraad, Kontorchef Jeppe Prætorius, f. 19 Okt. 1804 † 3 Dec. 1875, af dennes 2. Ægteskab m. Vilhel-

Michaelsen.

m i n e Augusta Janssen, f. 1 Sept. 1816, g. 15 Nov. 1844 † 16 Aug. 1885), Klosterfrøken i Vemmetofte. [Skovtofte ved Lyngby.]

Broder:

a f Faderens 1. Ægteskab 28 Juli 1837 m. J o h a n n e Frederikke Dresler, f. 8 Juni 1809 † 17 Sept. 1841:

Frederik Christian, f. 19 Febr. 1840 † 21 Juli 1920, Assistent i Frederiksberg Kommunes Skattekontor, g. 14 Okt. 1872 m. H e l e n e Caroline Mathilde Janssen, f. 18 Marts 1847. [Frederiksberg.]

Molderup.

Johan Molderup til Vestervig Kloster blev adlet 26 Juni 1731. Slægten har stedse skrevet sig »Moldrup«.

En Del af Slægtens Medlemmer skriver sig »de Moldrup«.

O v e Georg Frederik Havn Moldrup, f. 9 Febr. 1908 (Søn af Hovedkasserer Vilhelm Frederik Havn, f. 8 Juni 1861 † 14 Juli 1925), Handelsmand, g. 29 Jan. 1931 m. cand. phil. *L i s e* Schjøtt Fredericia, f. 5 Nov. 1906.

Søskende:

1. *K a r e n* Margrethe Ingeborg Eline Havn, f. 9 Dec. 1906 g. 20 Juni 1930 m. Fuldmægtig Hans Christian Branner, † 23 Juni 1903. [K.]
2. *E l i s a b e t h* Havn, f. 5 Aug. 1909, g. 15 April 1931 m. *G u s t a v* Halberg, f. 11 Jan. 1900. [Shanghai.]
3. *N i e l s* Johan Frederik Juel, f. 3 Marts 1919.

Moder:

I n g e b o r g, født Wibolt,^o f. 27 April 1875, g. 30 Sept. 1904, Enke 14 Juli 1925. [Klampenborg.]

Farfader:

F r e d e r i k Emil, f. 24 Nov. 1817 † 24 Aug. 1881, Overkrigskommissær, g. 15 Dec. 1855 m. *M a l l e* Havn, f. 26 Maj 1825 † 25 Marts 1881. Børn:

1. *P e t e r* Frederik Emil Havn, f. 12 April 1863, Landmand. [Loberia, Argentina.]
2. *M e t a* Marie Havn, f. 14 Jan. 1866, g. 17 Nov. 1893 m. *C a r l* Christian Hollesen til Sohngaardsholm, f. 7 Marts 1865 † 5 Febr. 1915. [Aalborg.]

Farfaders Fader:

P e t e r, f. 28 Aug. 1786 † 8 Okt. 1846, Kaptajn, Regimentskvartermester, g. 1^o m. *A n n a* Cathrine Clausen, f. 17 Dec. 1799 † 5 Sept. 1824, 2^o 24 Maj 1828 m. *A u g u s t a* Beck, kaldet Echhorn, f. 29 Aug. 1807 † 31 Jan. 1835, 3^o i Maj 1840 m. *L o u i s e* Hedevig Bahneberg, f. 29 Juni 1815 † 3 Jan. 1886. Børn:

Molderup.

af 2. Ægteskab:

1. *August Jacob*, f. 9 Nov. 1834 † i April 1902, *Forretningsbestyrer*, g. 18 Dec. 1859 m. *Louise Petri*, f. 5 Aug. 1840. [San Francisco.] Børn:
 - a. *Frederik Axel*, f. 21 Jan. 1861 † 26 Nov. 1885, *Skibskaptajn*, g. 10 Juni 1885 m. *Mary Anne Supple*, f. 1. Jan 1863. [...]
 - b. *William Emil*, f. 18 Febr. 1863 † 30 Nov. 1909, *Vejerformand*, g. 1^o 18 Aug. 1886 m. *Fanny Maybel Bromley*, f. 24 Nov. 1861 † 21 Juli 1895, 2^o 19 Juni 1901 m. *Emma Maybel Bass*, født *Clawson*, f. 18 Marts 1877. [San Francisco.]
 - c. *Henry Ludvig*,^o f. 1 Dec. 1864, *Maskinist*, g. 22 Dec. 1891 m. *Nora Bella Richert*, f. 11 Dec. 1868. [Burlingame, Californien.] Børn:
 - 1) *Loris Wesley*, f. 19 Sept. 1892, *Købmand*, g. 18 April 1920 m. *Eleanor Kathrine Kopp*, f. 30 Juni 1898. [San Mateo, Californien.] Søn:
Loris Christian, f. 7 Juli 1922.
 - 2) *Beatrice Luise*, f. 28 Dec. 1893, *Lærerinde*. [Burlingame.]
 - d. *Charles Milton*, f. 12 Juli 1874, *Maler*, g. 24 Dec. 1900 m. *Hattie Aljura Horton*. [San Francisco.] Søn:
Milton Edward, f. 17 Juni 1909.
 - e. *Florence Edna*, f. 31 Maj 1879, g. 25 Nov. 1903 m. *Lidsey Andrew Snell*, f. 27 Febr. 1864. [San Francisco.]
 - f. *Eva Laurine*, f. 5 Jan. 1888, g. 10 Juli 1912 m. *Clive Smith*, f. 1 Sept. 1884. [San Francisco.]

af 3. Ægteskab:

2. *Angelica Sophie Caroline Amalie*, f. 28 Sept. 1843. [Mill Valley, Marin County, Californien.]

Moltke.



Gammel mecklenborgsk Adelslægt, af hvilken nedenstaaende Linjer i det 17. Aarh. kom til Danmark, medens andre nu forlængst uddøde Linjer alt blomstrede her i det 14. Aarh. — Gehejmeraad Adam Gottlob Moltke ophøjedes 31 Marts 1750 til Greve af Bregentved. — Kammerherre, Oberst Adam Ludvig von Moltke blev 18 April 1776 naturaliseret som dansk Adelsmand (den yngre adelige Linje). — Gehejmekonferensraad, Greve Gebhardt Moltke erholdt ved Patent af 12 Juli 1843 Tilladelse til at føre Navnet Moltke-Hvitfeldt. — Ved aabent Brev af 10 Nov. 1866 tillagdes der Kaptajn Otto Hein-

Moltke.

rich Theodor Albert Frederik August Moltke Rettigheder som dansk Adelsmand (den ældre adelige Linje).

Udførlig Slægttavle med Vaabenafbildninger i Farver se Aarg. 1921.

Den ældre adelige Linje.

Carl Johan Otto Moltke, f. 25 Sept. 1866 (Søn af Generalmajor Otto Heinrich Theodor Albert Frederik August, f. 9 Nov. 1827 † 20 Sept. 1897, af dennes 1. Ægteskab 16 Maj 1863 m. Louise Augusta Gottlieb, f. 4 Jan. 1842 † 20 Maj 1875), Lieutenant*. [San Francisco.]

Søskende:

af Faderens 1. Ægteskab (se ovenfor):

1. Charlotte Vilhelmine Mathilde, f. 2 Aug. 1865, Stiftsdame i Vallø. [Vallø Slot.]
2. Otto August Heinrich, f. 3 Juni 1868 † 22 Juli 1922, Kammerjunker, Generalmajor, Chef for Hærens Officerskole, g. 24 Aug. 1895 m. Elisabeth Marie Hansen, f. 31 Maj 1876. [K.] Søn:

Otto Knud Axel Johan, f. 10 Juli 1897, Assistent i Overskyldraadet, g. 1 Juli 1928 m. Jessie Maud Carøe, f. 5 April 1901. [Meulenberg ved Helsingør.]

3. Fritze Marie Louise, f. 29 Jan. 1873, overord. Stiftsdame i Vallø, Miniaturmalerinde, Kostumière. [K.]
4. Augusta, f. 8 Maj 1875, g. 5 Nov. 1910 m. Direktør, cand. phil. Gottfred Schmedes, f. 14 Juni 1873. [K.]

af Faderens 2. Ægteskab (se nedenfor):

5. Helmut Heinrich Otto, f. 12 Jan. 1882 † 26 Maj 1930, cand. polyt., Ingeniør, Direktør, g. 1^o 30 Maj 1914 m. Skuespillerinde ved det kgl. Teater Bodil Ipsen, f. 9 Sept. 1889, skilt 1917, 2^o 3 Maj 1917 m. Operasangerinde ved det kgl. Theater Astrid Louise Therese Marie Elsted, f. 19 Febr. 1886 † 29 Okt. 1918, 3^o 25 Maj 1923 m. Christine (Kirsten) Mariane Kingo Harder, f. 14 Juli 1887 † 25 Juli 1924, 4^o 7 Aug. 1928 m. Gerda Caroline Børgesen, f. 7 Okt. 1889. [K.]

Faders Enke:

Enkegeneralinde Caroline Frederikke, født Jacobsen, f. 29 Juli 1849, g. 1^o m. Rudolph Christopher Puggaard † 1873, 2^o 18 Febr. 1880, Enke 20 Sept. 1897. [K.]

Den yngre adelige Linje.

Carl Christian Frederik von Moltke.^o f. 25 Febr. 1867 (Søn af Amtmand, Kammerherre Adm Frederik, f. 1 Febr. 1821 † 20 Nov. 1886, og Louise Augusta Gertrude von Rosen, f. 31 Juli 1837, g. 31 Maj 1861 † 26 Maj 1916), Generalmajor*, (K.¹D.M.) (B.M.K.1.) (F.Æ.L.4.) (Fr.off.de l'instr. publ.) (N.St.O.2.^o) (S.Sv.2.^o), g. 3 Juli 1896 m. Ellen Müller, f. 20 Dec. 1869. [Charlottenlund.]

Moltke.

Broder:

Vilhelm Gebhard, f. 4 Dec. 1872, Statsadvokat for Sjælland (R.*), g. 18 Okt. 1902 m. Ebba Augusta Tønder, f. 27 Maj 1879. [Charlottenlund.] Børn:

1. Marie Louise, f. 2 Okt. 1904, cand. med. (Vallø.) [Gentofte.]
2. Adam, f. 24 Dec. 1906, cand. jur., Sekretær i Landbrugsministeriet. [Charlottenlund.]
3. Signe, f. 27 Okt. 1909. (Vallø.)
4. Fritze, f. 23 Maj 1912. (Vallø.)
5. Ebba Lis, f. 17 Sept. 1914. (Vallø.)

Farfaders Broder:

Andreas Georg Adam, f. 23 Okt. 1780 † 21 Okt. 1846, Kammerherre, Generalkrigskommissær, Obersilientenant. Søn:

Adam Ludvig Joachim, f. 10 Dec. 1805 † 29 Aug. 1872, cand. jur., Kopist, g. 6 Maj 1840 m. Louise Ernestine Bramsen, f. 22 Aug. 1806 † 9 April 1878. Datter:

Emmy Antoinette, f. 15 Aug. 1843, g. 8 Maj 1873 m. Overførster, Kammerherre, Hofjægermester Rasmus Balslev Leth, f. 27 Jan. 1839 † 19 Marts 1920. [K.]

Den grevelige Linje.

Den ældste Gren.

I. Linje.

Greve Carl Poul Oscar Moltke,^o f. 2 Jan. 1869 (Søn af Kammerherre, østrigsk Major, Greve Adam Henrik Carl, f. 23 Juni 1828 † 14 Febr. 1913, og Comtesse Emma Christine Capizucchi di Cassini, f. 19 Jan. 1834, g. 27 Nov. 1867 † 6 Marts 1870), Kammerherre, Premierlieutenant* af Flaaden, Udenrigsminister*, Gesandt* (S.K.*D.M.) (M.T.Kfh.) (Chin. G.H.1.) (F.Æ.L.5.) (I.K.2.) (I.M.&L.2.) (M.Gr.1.) (Pr.Kr.1.) (Pr.R.Ø.3.) (S.Kr.1) (S.N.2.2) (Ty.r.K.1.) (Ø.F.I.3.), g. 29 Juni 1907 m. Cornelia (Nina) van Rensselaer Thayer, f. 6 Dec. 1881. [Christiansholm, Klampenborg.] Søn:

Greve Carl Adam Nathanael, f. 13 Sept. 1908, Student. [Klampenborg.]

Søskende:

af Faderens 1. Ægteskab 27 Okt. 1860 m. Comtesse Olga Capizucchi di Cassini, f. 12 Maj 1837 † 16 Sept. 1866:

1. Comtesse Marie Elisabeth Malvina Vilhelmine Anastasia, f. 11 Marts 1864, g. m. Baron Vilhelm Bille-Brahe.

af Faderens 3. Ægteskab 19 April 1876 m. Enkebaronesse Sophie Magdalene (Magda) Rosenkrantz, født Comtesse Raben-Levetzau, f. 10 Juni 1846 † 5 Juni 1920:

2. Greve Frederik Josias Valdemar Otto, f. 10 April 1877, Ritmester* ved Gardehusar-Reg. (R.*D.M.) (L.Æ.K.4.) (N. St.O.3.1) (Pr.Kr.3.) (Pr.R.Ø.4.) (R.St.A.3.) (S.Sv.3.2) (Stb.

Moltke.

V.5), g. 1^o 8 Juni 1905 m. Comtesse Eleonora M i m i Holstein, f. 14 Juni 1883 (P.o.r.K.), skilt, [K.], 2^o 24 Febr. 1933 m. Sigrid M a r i a Jørgensen, f. 19 Okt. 1904. [Nice.] Søn:

af 1. *Ægteskab*:

Greve C a r l Adam Christian, f. 17 Febr. 1907, cand. jur., Sekretær i Indenrigsministeriet, g. 15 Aug. 1933 m. Jytte Bech, f. 13 Jan. 1911. [K.]

Se iøvrigt »Danmarks Adels Aarbog« 1924 og
»Gothaisches genealogisches Taschenbuch
der gräflichen Häuser«.

II. Linje.

Greve Frederik Christian Moltke,^o f. 14 Febr. 1870 (Søn af Greve O s k a r Peter August, f. 1 Juli 1828 † 12 Nov. 1882), Medbesidder af det Bruun-Neergaard'ske Fideikommiss, Lieutenant,* Bankkasserer,* g. 1^o 30 Dec. 1893 m. C e c i l i e Pauline Kaas, f. 3 April 1864 † 21 Maj 1922, 2^o 13 Dec. 1923 m. Comtesse B e n e d i c t e Knuth, f. 25 Juli 1893. [Birkerød.]

Børn:

af 1. *Ægteskab*:

1. Comtesse I r m a Adelheid Marie, f. 27 Juli 1895, g. 18 Juni 1930 m. Grosserer O l a f Michaelsen, f. 27 Okt. 1874. [K.]
2. Greve E r i k Gebhart Oskar Frederik, f. 27 Okt. 1896 † 5 April 1922, Premierlieutenant af Flaaden, g. 3 Juni 1920 m. E l l a Glückstadt, f. 24 Juni 1899. [K.] Søn:

Greve E r i k Gebhart Oskar Frederik, f. 17 Marts 1922.

af 2. *Ægteskab*:

3. Greve A d a m Frederik, f. 27 Dec. 1924.
4. Greve P e t e r Ditlev, f. 10 Maj 1926.

Søskende:

1. Greve H a r a l d Viggo, f. 14 Dec. 1871, Maler, Lieutenant* (R.*), g. 30 Marts 1910 m. Comtesse E l s e Moltke, f. 2 Marts 1888. [K.] Døtre:
 - a. Comtesse R o s e Marie Ingeborg, f. 21 Jan. 1913.
 - b. Comtesse A l e t t e Thusnelda Amalie, f. 15 Maj 1926.
2. Comtesse Amalie A n d r e a Frederikke Mathilde, f. 18 Marts 1873, g. 1 Marts 1918 m. Kontorchef i »Det Forenede Dampskibsselskab« Eilert Anton Restrup, f. 17 Juni 1868. [Birkerød.]
3. Greve W i l l i a m Oscar, f. 18 Sept. 1879, Kasserer i Østasiatisk Kompagni, g. 17 Marts 1902 m. E m i l i e Johanne Rebøl, f. 24 Febr. 1883. [K.] Børn:
 - a. Greve E r i k Oscar, f. 27 Marts 1903. [Canada.]
 - b. Comtesse K a r e n Erna Regitze, f. 29 Okt. 1906, g. 2 Jan. 1931 m. Kunstmaler J e a n Bertrand, f. 18 Nov. 1887. [Paris.]
 - c. Greve K a y Aage, f. 23 Jan. 1912, stud. polit. [K.]
 - d. Greve B e n t Ulrik, f. 14 April 1918.

Moltke.

Moder:

Enkegrevinde *Karen Marie*, født *Jensen*, f. 30 Marts 1849, g. 24 Juni 1869, Enke 12 Nov. 1882. [K.]

Farbroder:

Greve Joachim Richard Henry Moltke, f. 31 Juli 1834 † 30 Okt. 1898, g. 31 Maj 1860 m. *Julie Charlotte Frederikke Westermann*, f. 20 Okt. 1838 † 18 Sept. 1880. Børn:

1. Comtesse *Ida Mathilde*, f. 25 Marts 1861, Enke efter *Greve Frederik Reventlow*.
2. *Greve Henry Theodor*, f. 21 Febr. 1863, Lieutenant,* g. 9 Jan. 1894 m. *Ellen Blakelock Barker*, f. 22 Juli 1870. [Nansori, Fidji-Øerne.]
3. Comtesse *Agnes Margrete*, f. 31 Juli 1866, g. m. Kammerherre, Lensgreve *Christian Einar Reventlow til Brahetrolleborg m. m.*, skilt 1893. [K.]

III. Linje.

Uddød paa Mandslinjen 15 Febr. 1925.

Comtesse *Thyra Emily Olga Alice Moltke*, f. 18 Aug. 1874 (Datter af *Greve Ferdinand Sofus Carl Magnus*, f. 24 Aug. 1846 † 15 Febr. 1925 og *Annie Shepherd*, f. 27 Sept. 1847, g. 29 Aug. 1873 † 8 Jan. 1914), g. 1^o m. Kontorchef *Günther von Ellbrecht*, skilt, 2^o 26 Marts 1910 m. Grosserer *Lauritz Peter Holmblad*. [K.]

Faders Enke:

Enkegrevinde *Selma Augusta*, født *Sundberg*,^o f. 14 Jan. 1867, g. 30 Sept. 1915, Enke 15 Febr. 1925 (g. 1^o m. Lieutenant *Carl Sophus Valdemar von der Recke* † 1905). [K.]

Greverne Moltke af Bregentved.

Lensgreve *Frederik Christian*^o til *Bregentved m. m.* (det tidl. *Grevskab B.*), f. 20 Aug. 1854 (Søn af Kammerherre, Udenrigsminister, Lensgreve *Frederik Georg Julius* til *Grevskabet Bregentved*, f. 27 Febr. 1825 † 1 Okt. 1875, og *Caroline von der Maase*, f. 23 Juli 1827, g. 6 Juni 1851 † 26 Sept. 1886), Kammerherre, Hofjægermester, Kurator for *Vemmetofte Kloster*, Formand for *Sparekassen for Grevskabet Bregentved og Omegn* (S.K.*D.M.) (S.N.2.[?]) (N.St.O.2.[?]), g. 2 Juni 1881 m. *Magdalene (Magda) Regitze Anna Emilie Estrup*, f. 8 Nov. 1858 † 21 Juli 1928. [Bregentved ved Haslev og K.]

Brødre:

1. *Greve Joachim Ludvig*, f. 10 Febr. 1857, cand. jur. Kammerherre, Lieutenant,* Hofmarskal* hos Kong *Frederik VIII* (S.K.*D.M.) (Gb.E.T.) (Fr.VIII.M.T.) (M.T.Kfh.) (F.Æ.L.2.) (Gr.Fr.1.) (J.H.S.1.) (L.Æ.K.1.) (M.Gr.1.) (N.A.1.) (N.St.O.1.) (Pr.Kr.1.) (Pr.R.Ø.1.) (R.St.Stan.1.) (S.H.E.2.) (S.Kr.1.) (S.N.1.) (Stb.Kr.M.) (Stb.V.1.) (Ø.F.J.2.*). [K.]

Moltke.

2. *Greve Hemming Vilhelm til Marienborg og Egelykke*, f. 12 Sept. 1861 † 8 Nov. 1927. Kammerherre, Hofjægermester, g. 11 Juli 1894 m. Julie Sophie Clara Schnack, f. 23 April 1871. [Marienborg ved Stege.] Søn:
Greve Christian Frederik Gustav,^o f. 19 April 1895, Hofjægermester, g. 11 Sept. 1922 m. Helga Gertrud von Lüder, f. 30 Nov. 1899. [Egelykke ved Stege.] Børn:
 - 1) Greve Peter Christian Frederik Gustav, f. 24 April 1924.
 - 2) Greve Hans Hemming Joachim Christian, f. 18 Juni 1925.
 - 3) Comtesse Ellen Caroline Helga, f. 6 Aug. 1929. (Vallø.)
 - 4) Comtesse Ebba Clara Magda, f. 26 Nov. 1930. (Vallø.)
3. Greve Erik Oluf, f. 22 Marts 1868, cand. phil. [K. og Helsingør.]

Farbroder:

Greve Christian Henrik Carl til Jomfruensegede og Lystrup, f. 13 Maj 1833 † 21 Dec. 1918, Gehejmekonferensraad, Kammerherre, g. 7 Dec. 1865 m. Comtesse Caroline Amalie Danneskiold-Samsøe, f. 10 Maj 1843 † 5 Febr. 1876. Børn:

1. Greve Aage Vilhelm Christian^o til Lystrup og Jomfruens Egede f. 18 Sept. 1866, Kammerherre, Forstkandidat, Amtsrådsmedlem, Kurator for Vallø Stift. Formand for »Dansk Kennelklub« (R.*D.M.), g. 16 Juli 1896 m. Comtesse Elisabeth Thyra Danneskiold Samsøe, f. 16 Juli 1869 (F.M. 1.). [Lystrup ved Faxø.] Børn:
 - a. Comtesse Ellen Bege Louise, f. 24 Okt. 1900. (Vallø.)
 - b. Greve Ivær Christian Eiler, f. 15 Marts 1904, udsendt Konsulatssekretær, Vicekonsul. [Sydney.]
2. Greve Eiler Frederik Ernest til Basnæs, f. 30 Sept. 1870, Kammerherre (R.*) (B.L.5.) (F.Æ.L.5.) (N.O.N.5.) (P.Ch. 3.) (Sp.C.III.3.) (Stb.V.4.), g. 1^o 12 Juni 1906 m. Comtesse Ellen Elisabeth Holstein, f. 26 Maj 1885 † 10 Okt. 1919, 2^o 22 Juni 1929 m. Comtesse Margrethe Vibeke Danneskiold-Samsøe, f. 25 April 1896. [Basnæs ved Skelskør.] Sønner:

af 1. Ægteskab:

 - a. Greve Ove Christian Ernest, f. 5 Aug. 1908, Kornet ved Gardehusar-Reg. [K.]
 - b. Greve Erlend, f. 25 Nov. 1911.
3. Comtesse Henny Caroline Julie til Svenstrup, f. 29 Marts 1873, Enke efter Kammerherre, Baron Joachim Wedell-Neergaard.

Greverne Moltke-Hvitfeldt.

Greve Adam Gottlob Carl Moltke-Hvitfeldt, f. 31 Juli 1864 (Søn af Kammerherre, Gesandt, Greve Gebhard Leon til Stamhuset Moltkenborg, f. 23 April 1829 † 28 Nov. 1896, og Grevinde Marie Seebach, f. 12 April 1843, g. 15 Aug. 1863 † 11 Febr. 1902), cand. jur., Kammerherre, Legationssekretær,* Besidder af det Hvitfeldt'ske Fideikommis (R.*) (F.Æ.L.5.),

Moltke.

- (R.St.A.3.), g. 29 Dec. 1896 m. **L o u i s e Eugenie Bonaparte**, f. 7 Febr. 1873 † 22 Jan. 1923. [Biarritz.] Børn:
1. Comtesse **M a r i e Louise Caroline**, f. 7 Nov. 1897.
 2. Greve **L e o n Charles Joseph^o**, f. 14 Nov. 1898, Student, Landbrugskandidat, Forpagter, g. 6 Febr. 1929 m. Comtesse **T o v e Danneskiold-Samsøe**, f. 31 Maj 1909. [Glorup ved Øxendrup.] Døtre:
 - a. Comtesse **A l i c e Marie Louise**, f. 11 Marts 1930. Konventualinde i Gisselfeld adelige Jomfrukloster.
 - b. Comtesse **M a r c e l l i t a (L i t a) Eugenie**, f. 15 Maj 1931.
 3. Greve **J e r o m e Eugène Otto**, f. 14 Jan. 1902, g. 17 Juli 1929 m. **E b b a Øllgaard**, f. 11 Aug. 1906.
 4. Greve **A d a m Nicholas**, f. 17 Maj 1908, stud. jur. [K.]
 5. Greve **E i l e r Helmuth Edgar**, f. 22 Okt. 1909. [New York.]

Søskende:

1. Comtesse **Elisabeth Berthe M a r i e Albine**, f. 9 Sept. 1865, g. 21 Aug. 1888 m. svensk Overceremonimester **Carl Daniel R o b e r t Sager** til Ryfors Brug og Berga, f. 1 Maj 1850 † 1 Dec. 1919. [Stockholm og Ryfors ved Mullsjø.]
2. Greve **L e o n Albin Gebhard**, f. 28 Sept. 1869, Premierlieutenant* af Flaaden, Medlem* af den provisoriske Administration af Saardistriktet (R.*) (P.Æ.L.4.) (P.Chr.3.), g. 8 Marts 1898 m. **E d i t h Marion Garner**, f. 31 Jan. 1874. [Paris.] Børn:
 - a. Greve **L e o n Nicolaus Henri**, f. 9 Jan. 1899. cand. jur. [Paris.]
 - b. Comtesse **M a r c e l l i t a Marguerite Dagmar Louise**, f. 3 Febr. 1900, g. 27 Maj 1926 m. **Baron R o b e r t Goury du Roslan**, f. 6 Sept. 1893. [Paris.]

Farbroder:

Greve V l a d i m i r til Quesarum, f. 4 Sept. 1834 † 15 Nov. 1894, Hoffægermester, Premierlieutenant, svensk Marinelleutenant, g. 21 Okt. 1856 m. *O c t a v i a Caroline Hjelm*, f. 10 April 1834 † 9 Juli 1918. Børn:

1. Comtesse **O l g a**, f. 18 Aug. 1870, g. 1 Aug. 1891 m. preuss. Oberst **E g m o n t Polydor von Websky**, f. 25 Marts 1864 † 19 Febr. 1916. [Schwengfeld ved Schweidnitz.]
2. Greve **A d a m Vladimir^o**, f. 24 Nov. 1872, Ritmester ved skaanske Husar-Reg.'s Res. (S.Sv.3¹.), g. 27 Sept. 1900 m. Friherreinde **Eva Christine (S t i n a) Gyllenkrok**, f. 25 Juli 1878. [Skogsgaard ved Höör.] Børn:
 - a. Comtesse **A n n a Elise Octavia**, f. 20 Aug. 1901, g. 9 Okt. 1924 m. Ritmester ved Skaanske Kavall.-Reg. **Carl H e n r i k Theodor Ekstrøm**, f. 12 Maj 1891. [Helsingborg.]
 - b. Greve **A d a m G e b h a r d Wladimir**, f. 1 Sept. 1903. [Stockholm.]

Moltke.

- c. Greve Eric Axel, f. 18 Juli 1906, g. 7 Maj 1929 m. Helga Marie Evelyn Hansen, f. 31 Juli 1911. [Pr. Albert, Canada.] Døtre:
1) Comtesse Eva Marie Corinne, f. 20 Febr. 1930.
2) Comtesse Anna Margrethe, f. 10 Jan. 1933.
d. Comtesse Ebba Margrethe, f. 10 Sept. 1910.

Greverne Moltke af Espe.

Greve Adam Gottlob^o til Espe og Bonderup, f. 27 Juli 1868 (Søn af Hofjægermester, østrigsk Ritmester, Greve Otto Joachim Vilhelm til Espe og Bonderup, f. 9 Sept. 1828 † 17 Febr 1868, og Georgine Charlotte Sophie Adolphine Julie Sehestedt Juul, f. 13 Febr. 1845, g. 10 Maj 1864 † 25 Dec. 1899), Kammerherre, Hofjægermester (R.*D.M.) (N.O. N.2.) (N.St.O.2.²) (Pr.Kr.2.*) (R. St.Stan.2.*) (S.N.2.²), g. 18 Okt. 1892 m. Comtesse Ingeborg Agnes Danneskiold-Samsøe, f. 10 Aug. 1871, skilt 1926 (g. 2^o m. Lensbaron Otto Reedtz-Thott til Gaunø m. m.). [Espe ved Boeslunde.]

Greverne Moltke af Nørager.

Greve Otto Joachim Adam^o til Nørager og Conradineslyst, f. 17 April 1860 (Søn af Kammerherre, Legationssekretær, Greve Adam Georg Ernst Henrik til Nørager og Conradineslyst, f. 2 Jan. 1822 † 26 Marts 1896, og Comtesse Bertha Marie Louise Moltke, f. 27 Okt. 1832, g. 24 Jan. 1856 † 26 Maj 1908), Besidder af det Moltke - Nørager'ske Fideikommiss, Hofjægermester, Lieutenant.* Landvæsenskommissær (R.*), g. 11 Maj 1883 m. Ingeborg Valentiner, f. 26 April 1862. [Nørager ved Ruds-Vedby.] Børn:

1. Comtesse Asta Bertha Julie, f. 31 Marts 1884, g. 13 Marts 1908 m. Pastor Ejnar Prip, f. 5 Febr. 1868. [Deir Atiyeh i Syrien.]
2. Greve Ernst, f. 16 Okt. 1885. cand. Jur., Kontorchef i Handelsministeriet, Formand i Bestyrelserne for Diakonissestiftelsen og for Ungdomshjemmet »Lindevangshjemmet« (R.*), g. 20 Marts 1915 m. Baronesse Ingeborg Gyldenkrone, f. 2 Juli 1879 † 30 April 1916. [K.]
3. Greve Aage, f. 25 Nov. 1886, Forstkandidat, Fuldmægtig i Forsikringsselskabet »Danmark«, g. 1^o 24 Marts 1914 m. Marguerite Peronard, f. 1 Aug. 1890 † 27 Juli 1925, 2^o 21 Sept. 1926 m. Regitze af Gyldenfeldt, f. 28 Nov. 1895. [Holte.] Børn:

af 1. Ægteskab:

- a. Greve Adam Vilhelm, f. 26 Juli 1916.
- b. Greve Aage Otto, f. 26 Juni 1917.

af 2. Ægteskab:

- c. Comtesse Nelly, f. 25 Sept. 1927. (Vallø.)

Moltke.

4. Comtesse Else, f. 2 Marts 1888, g. m. Greve Harald Moltke.
5. Comtesse Bertha, f. 3 Aug. 1891, g. m. Henrik Holten Castenschiold.
6. Greve Otto Moltke, f. 2 Juli 1895, Dr. med., Reserve-læge paa Bispebjerg Hospital, g. 31 Marts 1922 m. Baronesse Rose Bille-Brahe, f. 4 Aug. 1897. [K.] Børn:
 - a. Greve Preben Erik, f. 28 April 1923.
 - b. Comtesse Berete, f. 25 Jan. 1925. (Vallø.)
 - c. Comtesse Elisabeth Marie Ingeborg, f. 9 Maj 1929. (Vallø.)

Søskende:

1. Greve Viggø Vilhelm,^o f. 10 Dec. 1862, Slotspræst* til Fredensborg, Sognepræst* til Asminderød og Grønholt (R.* D.M.), g. 31 Maj 1895 m. Helga Bonnevie Hoff, f. 28 Aug. 1871. [Holte.] Børn:
 - a. Comtesse Elisabeth, f. 24 Aug. 1896, g. 3 Okt. 1920 m. Civilingeniør Gustav Rieper Hoff, f. 8 Marts 1897. [K.]
 - b. Greve Adam Georg Ernst Henrik, f. 9 April 1899, Kor-net ved Livgarden, ansat ved Politiet, g. 19 April 1927 m. Inger Marie Christiane Ingemann Andersen, f. 15 Sept. 1903. [K.] Døtre:
 - 1) Comtesse Lise Agnete, f. 8 Jan. 1928.
 - 2) Comtesse Inge Merete, f. 4 Juni 1930.
 - c. Greve Kai Vilhelm, f. 28 Nov. 1902, cand. phil., g. 26 Okt. 1928 m. Raket Hansen, f. 30 Sept. 1903. [Rus-land.] Søn:
Greve Gert, f. 26 Juli 1929.
 - d. Comtesse Bertha Marie Louise, f. 21 Maj 1905, g. 2 Sept. 1932 m. Fabrikant Thor kil Dam, f. 4 Marts 1901. [K.]
2. Comtesse Rose Thekla Julie, f. 14 Nov. 1864, g. m. Greve Ove Danneskiold-Samsøe.
3. Greve Aage, f. 30 Dec. 1868, Oberst ved og Chef for Grænsegendarmeriet (K.²D.M.) (N.St.O. 3.²) (Stb.V.4.), g. 28 Okt. 1903 m. Astrid Sophie Rosenstand, f. 19 Nov. 1870 † 13 Febr. 1931. [Graasten.] Søn:
Greve Adam Henrik Aage, f. 19 Dec. 1904, Assi-stant i »General Motors«, g. 31 Aug. 1930 m. Jytte Thrane, f. 31 Aug. 1908. [K.] Datter:
Comtesse Marie Louise Astrid, f. 29 Dec. 1932.

Moth.

Poul Moth, Amtmand over Ringsted og Sorø Amter, blev adlet 19 Aug. 1698.

Moth.

Poul Moth, f. 26 Juli 1898 (Søn af Lektor, Dr. phil. **Claus Frederik**, f. 23 April 1861 † 17 Okt. 1930 og **Magdalene Hartvigsen**, f. 18 Juni 1863, g. 9 Aug. 1895 † 14 Febr. 1927) cand. mag. [K.]

Søskende:

1. **Ellen**, f. 7 Sept. 1896, cand. phil., Lærerinde, g. 24 Dec. 1930 m. **I. P. Christiansen**. [Haderslev.]
2. **Erik**, f. 27 Sept. 1900, Landmand, g. 8. Nov. 1927 m. **Karen Hansen**, f. 14 Marts 1903. [Hjerndrup.] Sønner:
 - a. **Jørgen**, f. 13 Juli 1928.
 - b. **Henry**, f. 8. Febr. 1930.
 - c. **Lars Peter**, f. 30 Marts 1932.
3. **Sigurd**, f. 2 Nov. 1902, Landmand, g. 9 Aug. 1930 m. **Frida Paasch**, f. 21 Juni 1909. [Hjerndrup.] Søn:
Kristian, f. 30 Marts 1932.

Farfader:

Frederik Peter Christian, f. 2 April 1818 † 8 April 1894, Sognepræst, g. 28 April 1860 m. **Elisabeth Augusta Holm**, f. 28 Aug. 1833 † 17 Marts 1912. Børn:

1. **Luisa**, f. 6 Jan. 1868, Forskolelærerinde,* Konventualinde i Roskilde adelige Jomfrukloster. [Stenlille.]
2. **Age Herman**, f. 2 Okt. 1871, Forpagter, g. 28 Marts 1910 m. **Henriette Kirstine Kliim**, f. 18 Febr. 1887. [Næsgaard ved Faarevejle.] Børn:
 - a. **Ellen Elisabeth**, f. 31 Jan. 1911.
 - b. **Guðrun Augusta**, f. 24 Marts 1912.
 - c. **Aase Emmy**, f. 2 Maj 1914.
 - d. **Knud Hermann Mathias**, f. 17 Jan. 1916.
 - e. **Age Bernhard Rudolf**, f. 10 Nov. 1921.
3. **Rudolf**,^o f. 21 Febr. 1873, Kommandørkaptajn* (R.*D.M.) (H.H.T.) (N.Kr.M.) (R.St.Stan.3.), g. 17 Okt. 1903 m. **Jenny Melsom**, f. 26 April 1873. [K.] Børn:
 - a. **Ingrid**, f. 18 Dec. 1904, Student, g. 17 Okt. 1928 m. Ingeniør, cand. polyt. **Harald Ewaldsen**, f. 26 Juli 1901. [Rio de Janeiro.]
 - b. **Sonja Margrethe**, f. 6 Aug. 1906, g. 9 Okt. 1930 m. Arkitekt **Poul Kristian Nielsen**, f. 3 Juli 1900. [Rio de Janeiro.]
 - c. **Frederik Peter Christian**, f. 2 Marts 1910, cand. polyt., Ingeniør. [K.]
 - d. **Charlotte Elisabeth**, f. 10 Maj 1920.

von Munthe af Morgenstjerne.



Justitsraad Bredo Munthe til Bekkeskov blev adlet 19 Dec. 1755 med Navnet von Munthe af Morgenstjerne. — Udførlig Stægtavle med Vaabenafbildning i Farver, se Aarg. 1915.

Den norske Linje.

Christian Fredrik Jacob von Munthe af Morgenstjerne, f. 9 April 1880 (Søn af cand. pharm. **Carl Johan Maximilian**, f. 23 Jan. 1844 † 5 Marts 1912), Arkitekt, g. 1^o 26 Sept. 1903 m. **Ingrid Sundt**, f. 7 Juni 1879, skilt, 2^o 5 Sept. 1925 m. **Astri Torsell**, f. 24 Dec. 1880. [Haga Gaard, Aas, Ski St. ved Oslo.] Børn:

af 1. Ægteskab:

1. **Alexandra**, f. 24 Sept. 1904. [Paradena, Cal., U. S. A.]
2. **Carl Christian**, f. 17 Juni 1907, g. 26 Juni 1930 m. **Florence Louise Day Adams**, f. 20 Jan. 1906. [Fair Haven, Vermont, U. S. A.]

Søster:

Anastasia (Nastinka), f. 2 Marts 1881, g. 5 Febr. 1917 m. **Direktør Axel Engelbert Hartmann**, f. 7 Nov. 1866. [Ljungby, Sverige.]

Moder:

Anna Dorothea, født **Stub**, f. 23 Jan. 1850, g. 17 Juni 1879, Enke 5 Marts 1912. [Oslo.]

Farbroder:

Michael Wilhelm Oscar, f. 2 Okt. 1848, Toldkontrolør,* g. 26 Sept. 1888 m. **Julie Antonette Jakobsen**, f. 5 Marts 1866. [Oslo.] Børn:

1. **Emilie Anastasia**, f. 8 April 1891, g. 17 Febr. 1917 m. **Købmand Kjeld Stub Koren**, f. 7 Marts 1888. [Oslo.]
2. **Sergé Soltikoff**, f. 23 Juli 1893, Ingeniør. [Tofte Cellulosefabrik ved Hurum.]

Farfaders Brødre:

1. **Vilhelm Ludvig Herman**, f. 2 Okt. 1814 † 30 Dec. 1888, Amtmand, g. 1^o 30 Nov. 1848 m. **Frederikke Nicoline Vilhelmine Nytaarnia Sibbern**, f. 1 Jan. 1823 † 18 Maj 1864, 2^o 17 Jan. 1866 m. **Caroline Ottilia Pladt**, f. 21 Febr. 1839 † 14 Dec. 1915. Børn:

af 1. Ægteskab:

- a. **Bredo Henrik**, f. 11 Nov. 1851 † 24 April 1930, Dr. jur., Professor, Medlem af Videnskabsakademiet, g. 31 Aug. 1882 m. **Bertha Ludvigsen Schjelderup**, f. 12 Nov. 1857. [Oslo.] Børn:

- 1) **Otto Christopher**,^o f. 4 Marts 1884, Overretssagfører, g. 18 Aug. 1906 m. **Astrid Holmboe**, f. 16 Juli 1883. [Oslo.] Børn:

von Munthe af Morgenstjerne.

- a. Rolf Arild, f. 23 Marts 1908.
 b. Mona, f. 10 Juni 1910.
- 2) Frederikke Marie Cathrine, f. 26 Dec. 1885, g. 31 Aug. 1910 m. Konsul, Lektor ved Universitetet Arthur Garland Jayne, f. 17 Dec. 1882. [Oslo.]
- 3) Wilhelm Thorleif, f. 4 Nov. 1887, Generalkonsul (N.St.O.3.¹) (I.Kr.2.) (P.Chr.2.) (S.H.E.3.), g. 30 Juli 1925 m. Marjorie Elizabeth Alder, f. 25 Nov. 1902. [New York.]
- 4) Georg Valentin, f. 3 Jan. 1892, Dr. phil., Professor, Medlem af Videnskabsakademiet, g. 15 April 1918 m. Agnes Helene Konow, f. 30 Maj 1894. [Göteborg.]
 Børn:
 a) Bredo, f. 21 April 1919.
 b) Eva, f. 23 Sept. 1921.
- b. Wilhelm Herman Ludvig, f. 27 Dec. 1855, Generalmajor* (N.S.O.3.¹) (F.Æ.L.4.) (N.L.3.) (S.Sv.3.¹) (S.V.2.²) (T.M.3.) (T.Kr.M.), g. 18 Maj 1888 m. Maren Franzisca (Fanny) Løvenskiold, f. 22 Dec. 1855. [Tjøme ved Tønsberg.] Børn:
 1) Herman, f. 27 Febr. 1889, Diplom-Skibingeniør, g. 11 Nov. 1915 m. Adelaide (Ady) Bølling, f. 26 Dec. 1891. [Oslo.] Børn:
 a) Maren Franzisca (Fanny), f. 18 Dec. 1917.
 b) Adelaide Birgitte, f. 13 Juni 1920.
 c) Gert Edgar, f. 5 Aug. 1923.
 2) Wilhelmine (Minni) Cathrine, f. 1 Dec. 1891.
- c. Johanne (Hanna) Augusta Vilhelmine, f. 11 Juni 1860 Lærerinde*. [Oslo.]
 af 2. Ægteskab:
- d. Christian Fredrik Jacob, f. 15 Marts 1867, Grosseer, norsk Konsul (N.St.O.3.¹), g. 22 Juni 1891 m. Frederikke Grüner, f. 6 Juni 1865. [Newcastle.] Søn:
 Wilhelm Herman Ludvig Albert, f. 16 Marts 1892. [Newcastle.]
- e. Caroline, f. 25 Maj 1868, g. 6 Jan. 1892 m. Apoteker Peder Hals, f. 14 Dec. 1841 † 24 Sept 1911. [Oslo.]
- f. Oscar Fredrik, f. 1 Marts 1873 † 4 Aug. 1911, Overretssagfører, g. 15 Maj 1901 m. Sigrid Einersen, f. 10 Sept. 1876 (hun g. 2^o m. Skovforvalter Simon Wolrath). [Vaage.] Datter:
 Marie Emilie, f. 18 Marts 1904. [Oslo.]
2. Nicolai Krog Oscar, f. 31 Juli 1822 † 16 Nov. 1908, Oberstlieutenant, norsk Kabinettskammerherre, Toldkasserer, g. 1^o 8 Maj 1844 m. Prinsesse Alexandra Alexievna Lobanov-Rostovski, f. 16 Febr. 1823 † 23 Jan. 1858, 2^o 30 Sept. 1878 m. Severine Bye, f. 31 Maj 1839 † 16 Dec. 1915 (hun g. 1^o m. Pianist Thomas Tellefsen † 1874).
 Børn:
 af 1. Ægteskab:
 a. Alexis, f. 29 April 1845 † 24 Juni 1904, norsk Kam-

von Munthe af Morgenstjerne.

merherre og Oberst, g. 31 Dec. 1878 m. *Augusta Frederikke Stang*, f. 8 Juli 1847. [Oslo.] Søn:

Nicolai rrog Oscar, f. 7 Jan. 1880, Ritmester og Chef for Nannestad Eskadron (N.Kr.M.) (Pr.R.Ø.4.), g. 1^o 28 Dec. 1905 m. *Eva Christensen*, f. 1 Jan. 1885, skilt 1916, 2^o 25 Juli 1916 m. *Nenni Knudtson*, f. 8 Jan. 1892. [Oslo.] Børn:

af 1. Ægteskab:

a) *Eva Julie Johanne*, f. 16 Dec. 1906, g. 22 Okt. 1932 m. Sekretær i Justitsdepartementet *Marius Nygaard*, f. 1 Juni 1902. [Oslo.]

b) *Agnes Augusta*, f. 7 Dec. 1907. [Oslo.]

c) *Alexandra*, f. 25 Juli 1909. [Oslo.]

af 2. Ægteskab:

d) *Alexis*, f. 7 Maj 1917.

b. *Cathrine Elisabeth*, f. 3 Sept. 1850, g. 27 Sept. 1883 m. preuss. Generalmajor, mecklenb. Kammerherre og Hofmarskal *Friedrich Gustav Adolph von der Lühe*, f. 14 Febr. 1846 † 1924. [Schwerin.]

af 2. Ægteskab:

c. *Johanne*, f. 29 Okt. 1879, g. 25 Juni 1902 m. Pastor *Wilhelm Jørgen Strand*, f. 6 Okt. 1869. [Drammen.]

Den danske Linje.

Maximilian Nicolai Harald von Munthe af Morgenstjerne, f. 22 Maj 1846 (Søn af russisk Major *Hans Otto Vilhelm Christian*, f. 21 Okt. 1817 † 26 Febr. 1886, og *Dorothea Theophile Sophie Hederstierna*, født von *Göertz*, f. 19 Juni 1811, g. 4 Juni 1841 † i Dec. 1891), russisk Generalmajor* (R.St.A.2.) (R.St.Stan.2.) (R.W.3.), g. 24 Nov. 1872 m. *Sophie Andréowna Michneff*, f. 3 April 1854. Børn:

1. *Sophie Maximilianovna*, f. 12 Febr. 1874, g. 26 Febr. 1897 m. Kaptajn *Alexander Werechagin*, f. 28 Okt. 1868.

2. *Maximilian Maximilianovitch*, f. 21 Maj 1878, Oberst* i Artill. (R.St.A.4.) (R.W.4.).

3. *Lydia Maximilianowna*, f. 27 April 1880, g. 1^o 9 Jan 1902 m. Major ved Minekompagniet *Iwan Jevlampievitch Komaritski*, f. 26 Maj 1879 † 23 April 1909; 2^o

4. *Nicolai Maximilianovitch*, f. 26 Marts 1882, Oberstlieutenant* (R.St.Stan.3.) (R.St.A.4.), g. 26 Maj 1906 m. *Oliga Feodorowna Petrowa*, f. 25 Aug. 1881. Søn:

Voldemar, f. 19. Febr. 1907.

5. *Leonid Maximilianovitch*, f. 12 Dec. 1865, Secondlieutenant,* g. 25 Okt. 1913 m. *Catharina Petrowa*, f. 17 Okt. 1883. Søn:

Nikolaj, f. 1914.

6. *Marie Maximilianowna*, f. 22 Sept. 1892, g.

von Munthe af Morgenstjerne.

Søskende:

1. **V alfr i d e** Adelaïde, f. 28 Aug. 1847, g. 24 Okt. 1880 m. Toldinspektør **C o n s t a n t i n** Alexandrovitch Globe, f. 8 Dec. 1847.
2. **R o b e r t** Theodor, f. 12 Nov. 1852, Oberstlieutenant (R. St.A.3.) (R.St.Stan.3.), g. m., f. † [Zembrof ved Warschau.] Datter:
E u g e n i e, f. . . . 1889.

Farbroder:

O t t o Ludvig Michael, f. 23 Maj 1831 † 17 Okt. 1899, Kammerjunker, Kaptajn af Flaaden, g. 13 Marts 1861 m. *Baronesse A n n a* Helene Mariane Løvenskiold, f. 14 Okt. 1839 † 20 Dec. 1921. Børn:

1. **A n n a** Henriette Frederikke (*F r i e d e*) Bredo, f. 17 Dec. 1861, Stiftsdame i Vallø. [Vallø Slot.]
2. **T h e r e s e** Hedevig Birthe Bredo, f. 11 Dec. 1863, Stiftsdame i Vallø. [Vallø Slot.]
3. **B r e d o** Otto Anton,^o f. 6 Marts 1871, Besidder af det Munthe-Morgenstjerne-Løvenskiold'ske Fideikommiss, cand. jur., Kammerjunker, Fuldmægtig, Ekspeditionssekretær* i Kongeriget Danmarks Hypotekbank, Formand i Bestyrelsen for Urne-Legatet, Medlem af Repræsentantskabet og Kommissær for »Den ophævede civile og adskillige Stænders Enkekasse« (R.*) (Pr.J.2.), g. 1^o 22 Nov. 1910 m. **E l l a** Caroline Hinrichsen, f. 27 Jan. 1885, skilt 2^o 20 Jan. 1917 m. **M a r t h a** Marie Paus, f. 22 Nov. 1876. [K.] Søn:

af 1. Ægteskab:

B r e d o Otto Herman Christoffer Fritz, f. 18 Juli 1912, Kørbet. [Frederiksberg Slot.]

Mylius.

Kammerherre, Kaptajn Johan Caspar Mylius til Stamhuset Rønninge-Søgaard etc. blev 14 Okt. 1840 optagen i den danske Adelsstand. — Ved Allerhøjeste Resolution af 6 Sept. 1905 har Besidderen af Stamhuset Benzon erholdt Tilladelse til at føre Familienavnet Mylius-Benzon og det Benzon'ske Vaaben i Forbindelse med det Mylius'ske.

Slægtens Medlemmer skriver sig »de Mylius«.

I b Mylius-Benzon til Langholm, Besidder af det Mylius-Mylenberg'ske Fideikommiss, f. 7 Dec. 1903 (Søn af **S i g i s - m u n d** Ernst til Benzon, f. 8 Sept. 1875 † 9 April 1927), g. 5 Juli 1929 m. **M a u d** Astri Lunn Andersen, f. 10 Maj 1908. [Langholm ved Gjerrild.]

Moder:

F r i t z e **H e n n y** Margarethe^o til Benzon (det tidl. Stamhus B.), født Hedemann, f. 19 Aug. 1874, g. 6 Nov. 1897, Enke 9 April 1927. [Benzon ved Gjerrild.]

Mylius.

Farfader:

Albert Sigismund Caspar Mylius til Stamhuset Rønninge-Søgaard, f. 19 Juni 1851 † 1 Dec. 1895, g. 1 Dec. 1874 m. Alexandra Cochrane, f. 27 Marts 1848 † 17 Dec. 1896. Sønner:

1. *Otto Christian Albert, f. 6 Sept. 1880, ansat ved »De danske Spritfabrikker«, g. 11 Maj 1909 m. Onse Emilie Klingenberg, f. 23 April 1883. [Gug Møllegaard ved Gug.]*
2. *Gustav, f. 23 Nov. 1882, Kaptajn ved Em. Z. Svitzers Bjergningsentreprise, g. 16 Dec. 1917 m. Kathinka Johanne Rasmussen, f. 8 Dec. 1889. [K.]* Sønner:
 - a. *Kai Cochrane, f. 12 Dec. 1918.*
 - b. *Carl Gustav Cochrane, f. 12 Marts 1921.*

Farfaders Brødre:

1. *Ejnar Wolff Veith Johan Ernst, f. 18 Maj 1852 † 31 Dec. 1929, russisk Oberstlieutenant, g. 9 Okt. 1900 m. Bodil Hillerup, f. 9 Nov. 1870 † 29 Dec. 1917.* Børn:
 - a. *Jens, f. 3 Aug. 1901, Repræsentant. [K.]*
 - b. *Karen, f. 12 Aug. 1906. (Vallø.) [K.]*
2. *Sigismund Wolff Veith Christoph, f. 24 Sept. 1858 † 8 Juli 1907, Toldassistent, g. 4 Nov. 1889 m. Clara Vilhelmine Marie Rørup, f. 11 Juni 1860 † 29 Juni 1924.* Døtre:
 - a. *Ulrica Wilhelmine Eina Anna Maria Sigismunda, f. 24 Marts 1891. (Vemmetofte.) [Bruxelles.]*
 - b. *Anna Claritta Louise Caroline Hertha, f. 8 April 1892, g. 25 Febr. 1921 m. Direktør i »De danske Spritfabrikker« Christian Henrik Olesen (R.*D.M.), f. 31 Jan. 1885. [K.]*

Neergaard.



Brødrene Etatsraad, Vice-Landsdommer i Sjælland og Møen Jens Bruun Neergaard til Svenstrup og Kancelliraad Johan Thomas Neergaard til Tølløse blev adlede 31 Maj 1780. — Vaabenafbildning i Farver og udførlig Slægttavle, se Aarg. 1915.

En stor Del af Slægtens Medlemmer skriver sig de Neergaard«.

Den ældre Linje.

Denholstenske Gren.

Carl Joseph Hellmuth Kurt Bruun Neergaard^o til Fideikommisgodset Eckhof, Medbesidder af det Bruun-Neergaard'ske Fideikommis, f. 13 Juni 1887 (Søn af Theodor Magnus Sophus Gunni Bruun til Fideikommisgodset Eckhof, f. 11 Juni 1852 † 14 Dec. 1911 og Marie Henriette Wilhelmine Carola

Neergaard.

Romundt, f. 12 April 1855, g. 28 Maj 1886 † 7 Marts 1930), Dr. med., Privat Docent ved Universitetet i Basel, Overlæge ved Universitetets Klinik for fysikalsk Terapi, g. 19 Jan. 1917 m. Helene Mathilde Heim, f. 11 Maj 1883. [Zürich, Schweiz.]

Farbroder:

Magnus Eduard Emil Bruun, f. 1 Juli 1855, Kammerherre og Overhofmester* hos Fyrstinden af Schwarzburg-Sonderhausen, preuss. Kaptajn* (A.A.B.2.¹) (B.Z.L.3.²) (Pr.J.K.2.) (S.Æ.K.1.) (S.E.H.1.) (S.A.2.¹) (S.N.2.¹) (S.H.F.2.¹), g. 28 Dec. 1891 m. Comtesse Margarethe Adelaide Marie Louise Henriette Reventlow, f. 9 Juni 1869. [Kitzeberg ved Kiel.]

Farfaders Brødre:

1. *Harald Emil Bruun*, f. 18 April 1826 † 22 Okt. 1867, Præst, g. 29 Marts 1851 m. *Edle Steenstrup*, f. 31 Marts 1828 † 21 Juli 1905. Søn:

Joseph Heinrich Friedrich Bruun, f. 13 Jan. 1852 † 3 Jan. 1887, Dr. med., g. 19 Sept. 1879 m. *Beatrice Gladstone*, f. 3 Nov. 1854 † 9 April 1929. Sønner:

1) *Harald Lucius Montgomery Bruun*, f. 1 Juli 1880, Grosserer, preuss. Premierlieutenant af Res. (Pr.J.K. 1.2) (Pr.F.K.) (Pr.Lv.U.2.), g. 15 Juli 1932 m. Marie Mathilde Sahn, f. 21 Jan. 1897. [Barcelona.]

2) *Alfried Magnus Oskar Bruun*^o til Oevelgönne, f. 6 Juli 1885, Kommandør uf. Nr. af den tyske Generalstab, Militærattache* (K.²) (H.M.F.) (M.Gr.3.) (Pr. F.K.) (Pr.J.1.) (Pr.J.K.1.2.) (Pr.r.K.3.), g. 23 April 1910 m. *Marion Tepau Marama Schlubach* (Pr.r.K. 3.), f. 6 Sept. 1887. [Oevelgönne ved Neustadt, Holsten.] Børn:

a) *Karen Margarete Beatrice Bruun*, f. 11 Febr. 1911.

b) *Erik Harald Oskar Julius Bruun*, f. 14 Marts 1914.

c) *Harald Ernst Otto Bruun*, f. 8 Maj 1918.

2. *Jochim Heinrich Ernst Bruun til Oevelgönne*, f. 20 Jan. 1828 † 4 Febr. 1891, g. 28 Sept. 1856 m. *Therese Siemsen*, f. 20 Nov. 1833 † 17 Maj 1909. Børn:

a. *Maria Clara Therese Bruun*, f. 20 Febr. 1860. [Lübeck.]

b. *Ernst Johann Hermann Bruun*, f. 15 Dec. 1861 (Pr.J. 2.), g. 12 Marts 1892 m. Friherreinde *Emma Elisabeth Dorothea Emilie Baselli von Süssenberg*, f. 17 Dec. 1857. [Lübeck.]

Den amerikanske Gren.

Jens Richard Neergaard, f. 7 Sept. 1862 (Søn af *Jens Peter Friedrich Bruun*, f. 26 Febr. 1841 † i Febr. 1864, og *Jane Marie Miller*, f. 20 Okt. 1844, g. 13 Juni 1860 † ...), Farmer, Sagfører, g. 24 Dec. 1885 m. *Marietta Johnson*, f. 23 Marts 1863. [Grandview., Washington.] Børn:

1. *Harriet Margaret*, f. 29 Juli 1889, g. 1918 m. *Stanley Ward Jones*, f. 25 Okt. 1888. [Priest River, Idaho.]

Neergaard.

2. Vilhelm (William) Theodor, f. 1 Juli 1892, ansat ved Autotransportvirksomhed, g. 25 Aug. 1914 m. Grayce Orbelene Trammel, f. Febr. 1893. [Priest River.] Børn:
 - a. Marietta, f. 28 Nov. 1915.
 - b. William Theodore Bruun, f. 3 Juni 1919.
3. Johan (John) Henry,^o f. 12 Juli 1894, Jurist, ansat i Statens Tjeneste, g. 1 Juni 1919 m. Christine Columbia Aschenfelder, f. 22 Sept. 1894. [Seattle, Wash.] Datter:
Mary Nevieve, f. 9 Juni 1920.

Farbrødre:

1. Richard Wilhelm Bruun, f. 1 Nov. 1853 † 1 Febr. 1891, Farmer, g. 8 Nov. 1877 m. Nannie Winston Patton, f. 26 Juni 1855. [Kingston, Tennessee.] Sønner:
 - a. Wilhelm Richard, f. 23 Aug. 1878, Farmer, g. 9 Nov. 1902 m. Carry May Young, f. 31 Dec. 1878. [Kingston.] Børn:
 - 1) William Richard, f. 15 Febr. 1905, g. 26 Jan. 1928 m. Dona Newport, f. 9 Febr. 1906. [Rockwood, Tennessee.] Børn:
 - a) Richard William, f. 12 Okt. 1928.
 - b) Dona Jo, f. 5 Juni 1930.
 - 2) Carlton Joseph, f. 15 Okt. 1912. [Rockwood.]
 - 3) Ruth, f. 3 Maj 1918.
 - b. Johan Theodor, f. 7 Febr. 1880, Farmer, g. 7 Febr. 1904 m. Bessie Ophelia Abel, f. 9 Febr. 1885. [Kingston.] Børn:
 - 1) John Robbs, f. 29 April 1906.
 - 2) William Forest, f. 15 Jan. 1908.
 - 3) George Lester, f.
 - 4) James Theodore, f.
 - 5) Pauline, f.
 - c. Friedrich Adolph, f. 5 Maj 1883, Læge, g. 17 Juni 1908 m. Anise Kincaid Runyan, f. 20 Sept. 1885. [Harriman, Tennessee.] Børn:
 - 1) Fred Runyan, f. 5 Sept. 1909. [Harriman.]
 - 2) Winston Louise, f. 23 April 1914. [Harriman.]
 - d. Ralph Barrett, f. 24 Nov. 1890, Farmer, g. 28 April 1920 m. Lilly Lucinda Jane Pickle, f. 2 Aug. 1897. [Kingston, Tennessee.] Børn:
 - 1) Mary Winston, f. 2 Jan. 1921.
 - 2) Ralph Barrett, f. 19 Nov. 1921.
 - 3) Clara Grace, f. 8 Maj 1923.
 - 4) Augusta Jane, f. 15 Juni 1925.
 - 5) Annalee, f. 6 Febr. 1927.
 - 6) Dorothy Rose, f. 18 Nov. 1929.
2. Theodor August Bruun, f. 23 Okt. 1855 † 11 Juni 1904, Farmer, g. 1^o 27 Sept. 1877 m. Helene Bisplinghoff † 22 Jan. 1882, 2^o 16 Aug. 1882 m. Ella Lybarger, f. 22 Jan. 1856. [Springfield, Missouri.] Børn:

Neergaard.

af 1. Ægteskab:

- a. **C a r l** Theodor, f. 15 Jan. 1879, g. 30 Aug. 1901 m. **M a r y** Elizabeth Lefever, f. 10 Okt. 1883. [St. Joseph, Massachusetts.]
- b. **W i l h e l m** Hermann, f. 7 Febr. 1881, g. 26 Juni 1902 m. **O r a** Eva Dawson, f. 8 Sept. 1882. [Springfield, Missouri.]
Døtre:
 - 1) **L e n a** Louisa, f. 9 Dec. 1903.
 - 2) **F l o y** May, f. 1 Nov. 1908.

af 2. Ægteskab:

- c. **M a r i e** (M a y), f. 10 Okt. 1883, g. 13 Sept. 1909 m. Dr. **H a r o l d** Roy Lucas, f. 7 Juli 1876. [St. Joseph, Missouri.]
- d. **E l l a** Helena, f. 16 April 1885, g. 4 Juni 1902 m. **L u t h e r** H. Waddle, f. 10 Sept. 1881. [Weir City, Kansas.]

D e n d a n s k e G r e n .

H e n r i Bruun Neergaard til Skjoldenæsholm (det tidl. Familiegods S.), f. 20 Aug. 1876 (Søn af Hofjægermester **P o u l** Johan Carl Bruun til Skjoldenæsholm, f. 2 Okt. 1851 † 24 Febr. 1932 og **A n d r e a** Emilie Jacobsen, f. 30 Juni 1853, g. 5 Okt. 1875 † 19 Febr. 1926), Hofjægermester, Kammerjunker, Lieutenant,* Formand for Tilsynsraadet med Sparekassen for Ringsted og Omegn, Formand for Skovbrugets Arbejdsgiverforening, Medlem af Jydstrup-Valsøllille Sogneraad og af Dansk Skovforenings Repræsentantskab, Næstformand i Bestyrelsen for Forpagternes Understøttelsesforening (R.*); gift 1^o 14 Marts 1903 m. **J u l i e** Octavia Louise Bruun Neergaard, f. 7 Juli 1879 † 30 Okt. 1918, 2^o 26 Nov. 1920 m. **A s t r i d** Signe Lehmann, f. 30 Aug. 1887. [Skjoldenæsholm ved Jystrup.]
Børn:

af 1. Ægteskab:

- a. **E i l e r** Bruun, f. 9 Sept. 1904, Forvalter.
- b. **E l l e n** Birgitte Bruun, f. 3 April 1906. [K.]
- c. **O v e** Henri Bruun, f. 12 Juli 1907, cand. phil. [K.]
- d. **L y k k e** Bruun, f. 11 Jan. 1909, cand. phil. [K.]

Søskende:

1. **A n d r e a s** Theodor Bruun, f. 20 Febr. 1878, Kornet, Direktør i A/S. Axel Prior, g. 12 Marts 1903 m. **E m m a** Marguerite Prior, f. 10 Okt. 1880. [K.] Børn:
 - a. **E l s e** Marguerite Bruun, f. 18 Aug. 1904.
 - b. **M a g n a** Bruun, f. 17 Febr. 1907, cand. phil.
 - c. **V e r a** Bruun, f. 20 Dec. 1908, g. 2 Nov. 1929 m. Landsretssagfører **G e o r g** Frederik Ramm, f. 14 Okt. 1901. [K.]
 - d. **A n d r e a s** Theodor **H e n r i** Bruun, f. 19 April 1910, stud. jur. [K.]
2. **A d e l a i d e** Bruun, f. 21 Nov. 1882, overord. Stiftsdame i Vallø, Bogbindermester. [K.]
3. **G o d t f r e d** Bruun, f. 10 Juli 1884, cand. polit., Fuldmægtig i Nationalbanken, g. 5 Nov. 1911 m. **C o m t e s s e** **M a r g r e t e** Knuth, f. 12 Nov. 1888. [K.] Børn:

Neergaard.

- a. **Tønnes Christian Wilhelm Bruun**, f. 18 Aug. 1912, Student.
- b. **Vibeke Sophie Adelaide Bruun**, f. 21 Juni 1914. (Vallø.)
4. **Edith Bruun**, f. 5 Febr. 1886 ,g. 28 Aug. 1906 m. Sognepræst **Knud Harald Petersen Eggert**, f. 3 Juni 1872. [Nybol i Sundeved.]
5. **Willy Bruun**, f. 10 Dec. 1888, Lieutenant,* g. 6 Juni 1916 m. **Karen Margrethe Strøyberg**, f. 29 Juni 1890. [Laurentziuslund ved Ringsted.] Børn:
 - a. **Erik Bruun**, f. 26 Juli 1918. [Sorø Akademi.]
 - b. **Svend Jørgen Bruun**, f. 28 Febr. 1920. [Sorø Akademi.]
 - c. **Poul Vilhelm Bruun**, f. 8 April 1922.
 - d. **Gerda Annette**, f. 16 Maj 1923.
6. **Therese Bruun**, f. 6 Aug. 1890, g. 16 Sept. 1924 m. Legationssekretær, cand. jur. **Lars Pedersen Tillitse (R.°)**, f. 12 Okt. 1891. [Stockholm.]

Farbroder:

Andreas Theodor Godtfred Bruun, f. 1 Juli 1853 † 10 Aug. 1879, cand. jur., g. 13 Juli 1879 m. Comtesse Sophie Elisabeth (Elsie) Holstein, f. 5 Sept. 1859. [Fredensborg.]

Farfaders Broder:

Peter Christian Joachim Bruun, f. 26 Marts 1806 † 20 Jan. 1893. Søn:

Vilhelm Peter Christian Bruun, f. 11 Juni 1846 † 16 Aug. 1912, Kammerherre Hofjægermester, g. 21 Maj 1875 m. Sophie Louise Bardenfleth, f. 24 Okt. 1855. [K.] Døtre:

1. **Sophie Christiane Bruun**, Besidderinde af det Zeuthen-Neergaardske Fideikommis, f. 19 Febr. 1876, g. m. Amtmand,* Kammerherre, Baron Joachim Wedell-Wedellsborg.
2. **Inge Marie Anna Bruun**, f. 13 Sept. 1882, g. 20 Jan. 1920 m. Major **Heinrich Karl Wilhelm Buchenthaler**, f. 22 Dec. 1876. [Freiburg, Baden.]
3. **Christiane Johanne Bruun**, f. 30 Sept. 1883 (F.M.E. Br.), g. 2 Okt. 1919 m. Bankinspektør **Svend Tetens (R.°D.M.)**, f. 5 Maj 1882. [K.]

Den yngre Linje.

Ferdinand Lorenz Neergaard^o til Gunderslevholm, Tærø og Holløse Mølle, f. 13 Jan. 1874 (Søn af Kammerherre, Étatsraad **Johan Thomas Oluf** til Gunderslevholm og Tærø, f. 15 Aug. 1834 † 15 Juli 1921 og **Anna Marie Antoinette Elisabeth Castenschiold**, f. 5 Aug. 1850, g. 22 Juli 1869 † 12 Juli 1913) cand. jur., Formand for Sparekassen for Næstved og Omegn, g. 11 Sept. 1902 m. **Marie Henriette Dorothea Hansen**, f. 18 Sept. 1876. [Gunderslevholm ved Herlufmagle.]

Neergaard.

Farbroder:

Rolf Viggo til Fuglsang og Prierskov, f. 29 Nov. 1837 † 3 Maj 1915, g. 2 Maj 1885 m. Ellen Bodil Hartmann, f. 10 Febr. 1857. [Fuglsang ved Nykøbing F. og K.]

Farfaders Fader:

Peter Johansen Neergaard til Førlev, Fuglebjerg, Fuglsang, Gunderslevholm m. m., f. 24 Juli 1769 † 9 Jan. 1835, Kammerherre, Etatsraad, g. 1^o 25 Aug. 1794 m. Jacobine Vilhelmine Elisabeth Mourier, f. 8 Sept. 1778 † 11 Marts 1813, 2^o 14 Maj 1814 m. Anne Henriette Elisabeth Schow, f. 24 Juni 1781 † 25 Febr. 1859. Sønner:

af 1. Ægteskab:

1. *Peter Johansen til Førlev, Fuglebjerg, Mejlgard og Faarevejle, f. 7 Marts 1803 † 10 Febr. 1872, Etatsraad, g. 7 Sept. 1831 m. Betty Isidore Østergaard, f. 28 Nov. 1813 † 23 Okt. 1896. Børn:*

a. *Peter Poul Ferdinand til Faarevejle, f. 31 Maj 1836 † 13 April 1878, Kammerjunker, g. 13 Nov. 1862 m. Hillevid Christina Wendela Sophie Augusta Flach, f. 20 Okt. 1843 † 29 Febr. 1924 (hun g. 2^o m. Ritmester, Kammerherre Johannes Conrad Edgar Moe † 1899). Børn:*

1) *Wenzel Carl Peter Frederik Flach til Faarevejle og Seinius, f. 6 Jan. 1864 † 11 April 1919, Hofjægmester, Kammerjunker, g. 1^o 30 Aug. 1887 m. Jacobine Adamine Jeanina Estrup, f. 31 Juli 1862, skilt. [Villa »Hiortholm« ved Humble.], 2^o 2 Dec. 1917 m. Julie Viveke (Viggo) Wiggers, født Kiær, f. 27 April 1878 (g. 1^o m. Tandlæge Johan Conrad Holberg Møhl, skilt). [Roskilde.] Søn:*

af 1. Ægteskab:

Jacob til Hjortholm, f. 21 Febr. 1891 † 14 Dec. 1932, Kammerjunker, g. 1^o 16 Dec. 1913 m. Julia Charlotte Wilhelmine Bornemann, f. 19 Sept. 1891, skilt (g. 2^o m. Direktør Harald Walterstorff), 2^o 24 Juli 1918 m. Comtesse Aase Krag-Juel-Vind-Frijs, f. 27 Marts 1892, skilt [Godsforvalterboligen, Tølløse], 3^o 24 Juli 1932 m. Cæcilie Marie Folsach, f. 31 Aug. 1870. [...] Børn:

af 1. Ægteskab:

(1 *Julie Regitze Jeanina, f. 7 Sept. 1914. (Vallø.) [London.]*

af 2. Ægteskab:

(2 *Peter Johansen Ferdinand Jacob, f. 4 Dec. 1921.*

(3 *Magda Frederikke Agnes Wendela Charlotte Amalie, f. 31 Jan. 1923. (Vallø.)*

2) *Ebbe Flach, f. 4 Aug. 1865, Landbrugskandidat, Hofjægmester, Godsejer, Formand for Maribo Amts landøkonomiske Selskab, for Fjortenmandsforeningen*

Neergaard.

og for Laalands Banks Bankraad, Næstformand i de samvirkende Landboforeninger i Maribo Amt. Medlem af De samvirkende danske Landboforeningers Bestyrelse og af Det kgl. danske Landhusholdningsselskabs Bestyrelse, (R.^o), g. 15 Sept. 1891 m. Malvine Hildeborg Benedicte Sitta von Rosen, Besidderinde af det von der Wisch-Reventlowske Fideikommis, f. 5 Febr. 1873. [Skjelstofte ved Lindet] Børn:

- a) **Axel Ferdinand Frederik Flach**, f. 24 Juli 1892, Inspektør i »Hafnia«, g. 20 Dec. 1926 m. **Eugénie Groeneveld**, født Gosewehr, f. 22 Juli 1901 [Højreby ved Søllested.]
- b) **Helen e Betzy Hillevid Sophie Flach**, f. 10 April 1894, g. 15 Juni 1919 m. cand. jur., Registrator **Kai Frederik Jørgen Heramb**, f. 15 Okt. 1888. [K.]
- c) **Wendela Benedicte Flach**, f. 16 April 1896, g. 15 Sept. 1920 m. Fuldmægtig og Ekspeditionssekretær i Handelsministeriet, cand. jur. **Henn ing Sewer in Lage**, f. 24 Sept. 1888. [K.]
- d) **Sitta Flach**, f. 15 Juni 1916. (Vallø.)
- 3) **Holger Flach**,^o f. 20 Jan. 1868, cand. polyt., Kammerjunker, Ingeniør, Formand for Bestyrelsen af Badeanstalten »København«, Medlem af Carlsbergfondets Bryggeriraad (R.*D.M.) (D.r.K.) (I.F.2.) (Fi.H.R.2.2) (N.St.O.2.2) (Pr.r.K.3.) (S.V.2.2), g. 10 Okt. 1891 m. **Louise Hedemann**, f. 16 Sept. 1865. [K.] Børn:
 - a) **Wenzel Rudolph Flach** til Førsløvgaard og Fuglebjerggaard, f. 23 Sept. 1892, Hofjægermester, Kaptajn af Res. ved 2. Livgarde-Bat. (M.T.Kfh.) (Ø.r.K.2.), g. 20 April 1920 m. **Marie (Majse) Munk Wilhjelm**, f. 21 Maj 1899. [Førsløvgaard ved Fuglebjerg.] Børn:
 - (1) **Johan Wenzel Flach**, f. 18 Febr. 1921.
 - (2) **Marie-Louise Flach**, f. 26 Marts 1922. (Vallø.)
 - (3) **Holger Flach**, f. 26 Marts 1922.
 - (4) **Eva Flach**, f. 4 Juli 1923.
 - (5) **Ida Marianne Wilhjelm Flach**, f. 17 Jan. 1928.
 - b) **Mogens Ferdinand Flach**, f. 24 Sept. 1894, Secondlieutenant ved Livgarden, g. 12 Maj 1920 m. **Karen Speyer**, f. 31 Marts 1900. [K.] Børn:
 - (1) **Ib Holger Ferdinand Flach**, f. 9 Juli 1921.
 - (2) **Birgitte Louise Elisabeth Flach**, f. 22 Aug. 1922.
 - c) **Anna Lise Gabriele Mathilde Flach**, f. 1 Dec. 1904, cand. phil., g. 14 Maj 1932 m. Dr. phil. **Heinz Holter**, f. 5 Juni 1904. [K.]
- 4) **Peter Johansen Flach** til Oberau, f. 15 Maj 1871 † 1 Juni 1931, Hofjægermester, Kammerjunker, Premierlieutenant, g. 18 Juli 1899 m. **Franziska Elisabeth von Carlowitz**, f. 20 Jan. 1876. [Oberau.] Børn:

Neergaard.

- Ferdinand Carl, f. 2 Maj 1900, Gartner, g. 19 Maj 1933 m. Ingeborg Amalie Buch Jensen, f. 26 Marts 1911. [Frederikshavn.]
- b) Else, f. 25 April 1902. [K.]
- 5) Vendela Annette Hillevid, f. 5 Febr. 1873, g. 29 Juni 1892 m. Herold ved de kgl. Ordener, Kammerherre Sixten Erik Oskar Sixtenson Flach til Svensksund, f. 24 Jan. 1859 † 4 Nov. 1911. [Stockholm.]
- b. Charles Adolf Denis til Gyldenholm og Kastrup med Charlottendal, Estvadgaard og Appelsbjerg, f. 20 Maj 1839 † 23 Dec. 1903, Holjægermester, g. 18 Okt. 1867 m. Jenny Qvistgaard, f. 1 Marts 1847 † 16 Okt. 1933.
- Børn:
- 1) Annette Marie, f. 5 Dec. 1868, g. 27 Sept. 1893 m. Læge Aage Holstein, f. 10 Juli 1863 † 30 Juli 1908. [K.]
- 2) Tofa Alvide, f. 29 Marts 1871, Enke efter cand. polit., Greve Wilhelm Ahlefeldt-Laurvig.
- 3) Carl til Gyldenholm og Kastrup, f. 10 Febr. 1873, Lieutenant,* g. 21 Nov. 1905 m. Anna Henriette Münster, f. 6 Okt. 1875. [Gyldenholm ved Slagelse.]
- Børn:
- a) Solveig Aslaug, f. 23 Aug. 1907. (Vallø.)
- b) Peter Johansen Charles Eugén, f. 17 Maj 1909, Student, Direktør i Filtfabrikken »Norden«. [Lyngby.]
- c) Edvard, f. 26 Febr. 1913, Student. [K.]
- 4) Eigil Neergaard, f. 19 Juli 1876, cand. polyt., Ingeniør, g. 29 Sept. 1903 m. Mathilde Krag, f. 25 April 1878. [Espergærde.] Børn:
- a) Charles Adolf Denis, f. 25 Aug. 1904, Student, Landbrugskandidat, g. 8 Juli 1930 m. Else Margrethe Blytman, f. 16 Marts 1907. [K.] Datter: Birte Annette, f. 22 Okt. 1932. (Vallø.)
- b) Annette Marie, f. 27 Sept. 1908. (Vallø.)
- 5) Viggoo^o til Charlottendal, Valdemarkilde og Lille Frederikslund, f. 20 Maj 1881, Landbrugskandidat (R.*), g. 1^o 24 Aug. 1916 m. Inger Benedicte (Ea) Dinesen, f. 2 April 1883 † 17 Juni 1922, 2^o 10 Okt. 1925 m. Elisabeth Perrochet, f. 6 Dec. 1889. [Valdemarskilde ved Frederikslund.] Børn:
- af 1. Ægteskab.
- a) Karen Christence, f. 10 Nov. 1917. (Vallø.)
- af 2. Ægteskab:
- b) Rolf Viggo, f. 24 Febr. 1927.
- c) Marie Lise, f. 25 Juni 1928. (Vallø.)
- d) Tofa Elisabeth, f. 15 April 1932. (Vallø.)
- af 2. Ægteskab:
2. Peter Christopher til Aunsbjerg, f. 7 Febr. 1816 † 14 Aug. 1870, g. 8 Okt. 1842 m. Ida Louise Amalie Nikoline

Neergaard.

Ludovika Laussen, f. 6 Dec. 1823 † 4 April 1907. Sønner:
a. *Arthur Hjalmar, f. 24 April 1846 † 22 April 1916, Løge, g. 27 Juli 1877 m. Julie Ulrikka Marie Kold, f. 3 Dec. 1851 † 30 Okt. 1928. Børn:*

- 1) *Johanne Henriette Elisabeth Kold, f. 14 Juni 1878, g. 26 Maj 1905 m. Afdelingsbestyrer i Sparekassen for København og Omegn, cand. phil. Niels Bjerregaard Hiort, f. 5 Juni 1874. [Hellerup.]*
 - 2) *Aage Christopher, f. 17 Juli 1882. [K.]*
 - 3) *Ida Rose Marie Kold, f. 2 Jan. 1888. (Vemmetofte.)*
- b. *Thomas Viktor, f. 21 Juli 1850 † 26 Jan. 1926, g. 15 Nov. 1882 m. Selma Petersen, f. 3 Maj 1859. [Skanderborg.] Børn:*
- 1) *Peter Christopher, f. 17 Sept. 1883, g. 27 Okt. 1914 m. Elisabeth Limborg, f. 9 Aug. 1887. [Vidtskue ved Stevnstrup.] Børn:*
 - a) *Preben Viggo, f. 16 April 1916.*
 - b) *Gerda Ida Elisabeth, f. 21 April 1919.*
 - 2) *Selma Henriette, f. 26 Jan. 1885, g. 31 Okt. 1917 m. Fabrikant Poul Aage Hindborg, f. 22 Jan. 1884. [Vejle.]*
 - 3) *Ida Luise Amalie, f. 6 Dec. 1886, g. 2 Nov. 1912 m. Ekspeditionssekretær i Generaldirektoratet for Statsbanerne, cand. jur. Hans Vilhelm Carl Gustav Tauson, f. 14 Aug. 1881. [K.]*
 - 4) *Arthur Hjalmar, f. 26 Maj 1888, Secondlieutenant* i Art., g. 28 Okt. 1916 m. Ellen Jørgensen, f. 9 April 1890. [Hastrupgaard.] Sønner:*
 - a) *Jørgen Victor, f. 17 Dec. 1917.*
 - b) *Mogens, f. 24 Marts 1919.*
- c. *Thorvald, f. 25 Aug. 1856 † 14 Jan. 1927, g. 15 Sept. 1882 m. Agnes Cathrine Caroline Hansen, f. 14 Juli 1861. [Roskilde.] Sønner:*
- 1) *Carl Ernst, f. 14 Juli 1884, g. 25 Jan. 1912 m. Doris Wendell, f. 27 Jan. 1888. [Ringsted.] Børn:*
 - a) *Egil Bruno Wendell, f. 7 Juli 1913.*
 - b) *Ellen Vibeke, f. 9 Juni 1917.*
 - c) *Ebba Merete, f. 12 Sept. 1919.*
 - 2) *Christoffer Matthæus Laussen, f. 28 Febr. 1895, g. 18 Okt. 1929 m. Gudrun Sonne Andersen, f. 19 Aug. 1903. [Vintre Mølle ved Kirke Saaby.]*
- d. *Harald, f. 5 Juli 1858 † 16 Juli 1917, g. 28 Juni 1895 m. Frederikke (Dika) Laussen, f. 20 Aug. 1874. [Kellerup.]*
- e. *Peter Johansen^o til Aunbjerg, f. 7 Marts 1864, Apotheker,* Lieutenant,* Formand for Odense Musikforening, Medlem af Bestyrelsen for Fyens Stifts Museum og for »Det danske Medicinal Kompagni« (R.*), g. 24 Juni 1893 m. Christiane Charlotte Boeck, adopt. Lotze, f. 9 Maj 1871. [Odense og Aunbjerg.] Døtre:*

Neergaard.

- 1) Christiane Ida E b b a, f. 20 Juli 1894, g. 24 Febr. 1914 m. Apoteker K n u d Baltzer Jensen, f. 24 Juli 1875. [Odense.]
 - 2) H e n n y Elisabeth, f. 10 Aug. 1899, g. 10 Febr. 1933 m. Kaptajn af Fodf. A x e l Vilken Arendrup, f. 25 Nov. 1896 (han g. 1^o m. Baronesse Else Rosenkrantz, skilt). [Slagelse.]
 - 3) B o d i l Vibeke, f. 5 Dec. 1901, g. 5 April 1924 m. J o h a n n e s Preetzmann, f. 11 Sept. 1891. [Aunsbjerg.]
3. *Johan Th o m a s*, f. 5 Juli 1818 † 15 Aug. 1865, kgl. Skovrider, Landmaaler, g. 31 Juli 1857 m. *Vilhelmine Margrethe Ulrich*, f. 25 Sept. 1825 † 1 Maj 1900. Børn:
- a. *Vilhelm*, f. 12 April 1858 † 29 Dec. 1912, Skovrider, g. 24 Marts 1891 m. I d a Sophie Jacobine Biørn, f. 2 Dec. 1868. [K.] Søn:
 - Johan Th o m a s, f. 13 Jan. 1892, Forstkandidat, Skovrider og Godsforvalter paa Glorup, g. 20 Aug. 1927 m. A a s e Marie Hahn-Thomsen, f. 6 Dec. 1906. [Glorup ved Øxendrup.] Datter:
 - M e r e t e, f. 17 Nov. 1930.
 - b. A n n a Henriette Elisabeth, f. 6 Juni 1859, g. 8 April 1892 m. Grosserer H a n s R ø m e r Olivarius, f. 26 Maj 1856 † 10 Juni 1899. [K.]
 - c. *Julius*, f. 8 Marts 1861 † 20 Juni 1923, g. 14 Dec. 1889 m. S a r a Marie Sørensen, f. 15 Jan. 1869. [New York.] Børn:
 - 1) C h r i s t i a n Ferdinand Frederik, f. 15 Maj 1891. Bankbedsmand, g. 23 Nov. 1918 m. C h r i s t e n e de Mund Hopkins, f. 24 Nov. 1897. [New York.] Sønner:
 - a) C h r i s t i a n Ferdinand Frederik, f. 11 Juli 1923.
 - b) R o b e r t Julius, f. 24 Aug. 1927.
 - 2) V i l h e l m, f. 27 Sept. 1894, Apoteker, g. 17 Sept. 1922 m. L y d i a Field, f. 4 Okt. 1896. [New York.] Børn:
 - a) W i l l i a m Field, f. 25 Aug. 1923.
 - b) L y d i a Marie, f. 25 Febr. 1927.
 - 3) S a r a (S a l l y) Marie, f. 18 Nov. 1898, g. 2 Okt. 1917 m. Skibsreder V i l h e l m Reimann, f. 15 Maj 1890. [New York.]
 - 4) *Julius*, f. 22 Marts 1910.
 - d. A g e, f. 28 Juni 1862, Oberstlieutenant,* Landinspektør (R.*), g. 19 Maj 1900 m. K a r e n Andrea Schiønning, f. 18 Sept. 1873. [K.] Børn:
 - 1) E b b e, f. 30 Marts 1901, cand. mag., Lektor ved Berlins Universitet, g. 20 Okt. 1930 m. E l s e Beate Højberg-Pedersen, f. 24 Okt. 1904. [Berlin.]
 - 2) V i l h e l m i n e Margrethe, f. 19 Okt. 1902. (Vallø.) [New York.]
 - 3) P i e r r e P a u l Ferdinand Mourier, f. 19 Febr. 1907, Havebrugskandidat.

Neergaard.

- 4) Jørgen, f. 5 Marts 1910, stud. mag. [K.]
- 5) Erik, f. 9 Nov. 1911, Student.

Farfaders Farbroder:

Johan Michael til Høstmark, Egensekloster, Store Restrup og Vivebrogaard, f. 11 Jan. 1784 † 9 Aug. 1837. Sønner:

1. *Johan Andreas, f. 5 Jan. 1809 † 6 Marts 1887, g. 4 Sept 1833 m. Kirstine Marie Danielsen, f. 17 April 1807 † 2 Maj 1881. Sønner:*

a. *Johan Peter Jacob, f. 11 Juni 1834 † 5 Dec. 1908, g. 7 Juli 1861 m. Johanne Marie Fabricius, f. 21 Maj 1836 † 27 April 1922. Sønner:*

1) *Johan Andreas, f. 15 Juli 1867 † 23 Marts 1931. Proprietær, g. 7 Juli 1893 m. Alma Rottbøll, f. 20 Maj 1868. [Charlottenlund.] Børn:*

a) *Ulla, f. 10 Maj 1894, Koncertsangerinde, g. 1^o 2 Maj 1919 m. Revisor i Landmandsbanen Erik Rath-sack, skilt, 2^o 9 Nov. 1929 m. Redaktionssekretær, cand. jur. Poul Christian Herholdt Dreyer, f. 12 Maj 1894. [Odense.]*

b) *Hans Peter Rottbøll, f. 11 Febr. 1897, Gros-serer, g. 12 Okt. 1930 m. Ulla Tafdrup, f. 14 Okt. 1906. [Charlottenlund.]*

c) *Johan Michael, f. 8 Okt. 1900, cand. math. [K.]*

d) *Ebbe, f. 14 Sept. 1903, g. 18 Sept. 1928 m. Dis-ponent Hans Erik Andreas Andersen, f. 10 Juli 1893. [K.]*

e) *Tove, f. 4 Febr. 1907, g. 2 Okt. 1931 m. Ingeniør, cand. polyt. Christian Glud, f. 14 Dec. 1892. [K.]*

2) *Hans Frederik, f. 1 Jan. 1869, g. 1^o 7 Jan. 1893 m. Emma Vilhelmine Skoog, f. 23 Dec. 1864 † 24 Dec. 1920, 2^o 2 April 1922 m. Marie Jensen, født Godt-fredsen, f. 17 April 1876. [K.] Børn:*

af 1. Ægteskab:

a) *Andrea (Daisy), f. 14 Nov. 1893, g. 19 Jan. 1916 m. Grosserer Bror Chrisander, f. 3 Juni 1886. [Skurup, Sverige.]*

b) *David Peter, f. 9 Nov. 1894, g. 28 Sept. 1920 m. Ida Berkow, f. 9 Sept. 1898. [Skurup.] Søn: Bruno, f. 21 Nov. 1921.*

c) *Marie Magdalene (Mada), f. 24 Okt. 1895, g. 4 Okt. 1924 m. Adjunkt Ernfried Algot Vennerberg, f. 21 Marts 1883. [Landskrøna.]*

d) *Carl Johan, f. 13 Nov. 1898 Repræsentant. [Malmo.]*

e) *Oscar Frederik, f. 25 Jan. 1901. [Canada.]*

f) *Karin Margarete, f. 20 Jan. 1902, g. 15 April 1929 m. Funktionær ved Tuborg Charles Pe-dersen, f. 28 Marts 1899. [...]*

g) *Olgia Emilie, f. 8 April 1905, g. 29 Jan. 1924 m. Grosserer A. Ralstan. [Skurup.]*

Neergaard.

- 3) Carl, f. 7 Juni 1870. [Philadelphia ved Dianalund.]
- 4) Frantz,^o f. 3 Sept. 1871. Ingeniør, g. 1^o 21 Okt. 1901 m. Ellen Asp, f. 16 Aug. 1879, skilt, 2^o 1917 m. Valborg Marie Belfrage, f. 23 April 1892 † 3 Febr. 1926. [Stockholm.] Børn:
- af 1. Ægteskab:
- a) Jarl Rudolf Peter, f. 1 Sept. 1902, Forretningsmand. [Malmø.]
- b) Douglas, f. 27 Sept. 1908, Trykkerielev. [Malmø.]
- af 2. Ægteskab:
- c) Inga-Lill Valborg Belfrage, f. 24 Dec. 1917.
- d) Mimmi Margræta Belfrage, f. 3 Febr. 1921.
- 5) Johan Vilhelm,^o f. 24 Nov. 1872, Domæneintendant for Kalmar Len (S.V.3.¹), g. 23 Juli 1898 m. Helga Marie Petersen, f. 23 Juli 1872. [Kalmar.] Børn:
- a) Carl Johan Peter, f. 21 Dec. 1899, g. 1929 m. Ila Irene Dodd. [Ontario, Canada.] Datter: Elaine Helga, f. 16 Maj 1931.
- b) Gudrun Marie, f. 10 Marts 1901, g. 1 Jan. 1927 m. Lieutenant ved Flyvervæsenet Helge Palmblad, f. 5 Maj 1898. [Vesteraas.]
- c) Hulda, f. 19 Maj 1902.
- d) Frida Elisabeth, f. 23 Jan. 1904, g. 16 April 1924 m. Optiker John-Poul Duurloo, f. 10 Juni 1900. [K.]
- 6) Oskar Valdemar, f. 8 Maj 1874, Kasserer, g. 18 Maj 1907 m. Kirstine Marie Neergaard Riegels, f. 4 Nov. 1881. [Landskrona.] Sønner:
- a) Erik, f. 4 Juni 1908, Student.
- b) Holger, f. 27 Okt. 1909.
- b. Carl Ferdinand, f. 31 Maj 1840 † 3 April 1918, Forpagter, g. 1^o 16 April 1870 m. Mathilde Bodenhoff, f. 15 Jan. 1842 † 6 Jan. 1893, 2^o 16 Dec. 1897 m. Augusta Søkjer, f. 14 Nov. 1850 † 25 Juli 1929. Døtre:
- af 1. Ægteskab:
- 1) Eina Mathilde, f. 7 Sept. 1872. (Vemmetofte.) [Paris.]
- 2) Sophie Margrethe, f. 8 Juni 1876, g. 22 Juni 1903 m. Dr. med. Hjørleif Flood, skilt. [New York.]
- 3) Golla Betzy, f. 7 Aug. 1880, Pianist. [New York.]
- 4) Lilly, f. 8 Nov. 1886, g. 18 Jan. 1911 m. Distriktsveterinær Svend Lindqvist, f. 18 Jan. 1881. [Engelholm.]
2. Jacob til Norup, f. 27 Aug. 1822 † 29 April 1883, exam. jur., g. 6 Juni 1857 m. Hedevig Sofie Vilhelmine Caroline von Voss, f. 23 Febr. 1831 † 3 Nov. 1913. Sønner:
- a. Axel Rosenkrantz, f. 25 Sept. 1861 † 29 Jan. 1900, g. 14 Marts 1891 m. Bertha Marie Mogensen, f. 7 Aug. 1868. [Højbjerggaard ved Rødkjær.] Søn: Carl Jacob,^o f. 11 Marts 1896, Kommuneskolelærer,

Neergaard.

- g. 3 Aug. 1921 m. *Herdis Marie Brandt*, f. 22 Maj 1896 † 13 Sept. 1922. [Rebild ved Skørping.] Søn:
Preben Vilhelm Rosenkrantz, f. 27 Aug. 1922.
- b. *Andreas Ernst Ferdinand*, f. 25 Nov. 1865 † 24 Dec. 1927, *Proprietær*, g. 14 April 1893 m. *Andrea Severine Marie Kach*, f. 26 Febr. 1871. [Laurbjerg.] Børn:
- 1) *Johanne Margrethe*^o, f. 23 Okt. 1893, g. 14 Juli 1920 m. *Mejeribestyrer Alfred Edvard Jensen Bonde*, f. 18 Dec. 1889. [Vindum, Bjerringbro.]
 - 2) *Aage* til *Enslevgaard*, f. 14 Maj 1895, g. 9 Nov. 1924 m. *Dagmar Mosstrup*, f. 4 Jan. 1906. [Enslevgaard ved Ulstrup.] Børn:
 - a) *Ruth*, f. 2 Febr. 1925.
 - b) *Ester*, f. 23 Juni 1928.
 - c) *Axel*, f. 17 April 1933.
 - 3) *Ernst Henry*, f. 29 Sept. 1896. [Enslevgaard.]
 - 4) *Inge Hedvig*, f. 11 Maj 1899, cand. pharm, g. 11 Maj 1929 m. *Postassistent Peter Christian Bertelsen Trans*, f. 2 Jan. 1903. [Assens.]
 - 5) *Betsy Franciska*, f. 22 Maj 1903. [K.]
 - 6) *Gustav* til *Asgaard*, f. 13 Dec. 1906. [Asgaard ved Grenaa.]
 - 7) *Axel*, f. 31 Jan. 1912.
- c. *Carl Peter*, f. 7 Dec. 1866, *Købmand*,* g. 10 Sept. 1901 m. *Helene Maria Thuesen*, f. 14 Juli 1866. [K.]

von Nutzhorn I.

Uddød paa Mandslinjen 29 Okt. 1899.

Oberst Bagge Høeberg blev 14 Dec. 1759 adlet med Tilnavnet von Nutzhorn.

Olgavon Nutzhorn^o, f. 20 Maj 1874 (Datter af *Minister, Amtmand Carl Ludvig Vilhelm Rømer*, f. 9 Maj 1828 † 29 Okt. 1899 og *Emilie Aarestrup*, f. 1 Sept. 1841, g. 1873 † 11 Dec. 1920), Enke^{1o} efter *Sophus Jermin* til *Stamhuset Ausumgaard*, 2^o efter *Jægermester Johannes Frederik von Buchwald*.

Søster:

Ingeborg, f. 25 Dec. 1875, *Assistent** i *Østifternes Kreditforening*. (Vemmetofte.) [Holte.]

von Nutzhorn II.

Ditlev Andersen, adopteret Stif søn af Major Bendix Conrad Heinrich von Nutzhorn, optoges 29 Maj 1845 i den danske Adel med sin Stiffaders Navn og Vaaben.

Ditlev Andersen von Nutzhorn^o, f. 26 Juni 1872 (Søn af *Højskolelærer, Professor, cand. theol. Bendix Conrad Heinrich Andersen*, f. 20 Febr. 1833 † 8 April 1925 og *Ane Johanne Bertelsen*, f. 22 Juli 1841, g. 27 Sept. 1866 † 9 Juni

1929), Landbrugskandidat, Proprietær, Sogneraadformand, g. 5 Aug. 1906 m. Elisabeth Margrethe Gjern, f. 15 April 1873. [Hjelmerupgaard ved Fangel.] Børn:

1. Anne Lisbeth, f. 15 Dec. 1909.
2. Inger, f. 6 Nov. 1911.
3. Jens Heinrich, f. 16 Maj 1913.
4. Johanne Louise, f. 18 Sept. 1915.

Søskende:

1. Johanne, f. 18 Nov. 1869, g. 13 Maj 1891 m. Statskonsulent, Landbrugskandidat, Dyrlæge Axel Appel, f. 13 Sept. 1858 † 24 Maj 1926. [Aarhus.]
2. Holger Andersen, f. 25 Aug. 1874, Ingeniør, g. 5 Juli 1901 m. Laura Misella Juul, f. 17 Jan. 1874. [K.] Datter: Ebba Juul, f. 12 Juli 1907.
3. Sigrid, f. 12 Febr. 1876, Gymnastikdirektør. [K.]
4. Henning Frederik Feilberg Andersen, f. 22 Jan. 1878, Assistent. [K.]
5. Asta, f. 28 Aug. 1880, Pianistinde, g. 1^o 17 Okt. 1913 m. Dr. jur. Holger Federspiel, f. 30 Juni 1868, skilt (han g. 1^o m. Eva Drachmann, skilt), 2^o 29 Nov. 1932 m. Amtmand Christian Haugen-Johansen (R.*D.M.), f. 12 Aug. 1882 (han g. 1^o m. Marie Dahlerup † 1927). [Thisted.]

Obelitz.

Gammel pommersk Adelsslægt, der i det 17. Aarh. kom til Danmark med Balthazar Gebhard Obelitz, hvis Efterkommere ved kongl. aabent Brev af 1 Okt. 1876 anerkendtes som hørende til den danske Adel.

Den ældre Linje.

Raimar Vilhelm Ernst Obelitz,^o f. 24 Juni 1883 (Søn af Assessor i Kriminal- og Politiretten Bredo Ove Ernst, f. 1 Juni 1849 † 29 Jan. 1910), Forstkandidat, cand. theol., residerende Kapellan ved Timotheus Kirke, g. 6 Sept. 1922 m. Ingeborg Johanne Hansen, f. 4 Febr. 1895. [K.] Døtre:

1. Else Emma Johanne, f. 1 Juli 1926.
2. Kirsten, f. 18 April 1928.
3. Agnethe, f. 31 Marts 1930.

Søskende:

1. Ellen Regine Julie, f. 20 Juni 1882. overord. Stiftsdame i Vallø.
2. Fritz Bredo Emmerik, f. 3 Okt. 1884, Lieutenant,* Inspektør ved Ford Motor Comp., g. 9 Maj 1914 m. Gudrun Emilie Kirstine Ramshart Lindegaard, f. 22 Nov. 1888. [Langesø ved Langesø.] Sønner:
 - a. Bredo Gustav, f. 11 Maj 1919.
 - b. Jørgen Gebhardt, f. 27 Aug. 1921.
 - c. Hans Henrik, f. 6 Juni 1926.

Obelitz.

3. **Axel Bredo Michael**, f. 27 Sept. 1885, cand. polyt., Ingeniør, g. 1^o 14 Jan. 1912 m. **Adda Emmy Kipp**, f. 12 Dec. 1891 † 12 Juli 1920; 2^o 3 Jan. 1924 m. **Nicoline Olsen**, f. 23 Marts 1888 (g. 1^o m. Apoteker **Vilhelm Topp**). [Java.] Datter:

af 1. Ægteskab:

Gerda Charlotte, f. 7 Nov. 1914.

4. **Annie Elisabeth Henriette**, f. 28 Sept. 1889, g. 18 Juli 1921 m. Landbrugskandidat, Konsulent **Frederik Petersen**, f. 24 April 1878. [Lundeborg, Fyen.]

Moder:

Emma Henriette Ernesta Regine, født **Bilsted**, f. 21 Juli 1849, g. 17 Aug. 1881, Enke 29 Jan. 1910. [K.]

Farbroder:

Peter Frederik, f. 8 Jan. 1851 † 24 Okt. 1897, Jagtjunker, Skovrider, g. 16 Okt. 1879 m. *Anna Sophie Cathrine Elisabeth Juliane von Arenstorff*, f. 29 April 1854 † 31 Dec. 1930. Børn:

1. **Julie Henriette**, f. 15 Juli 1880, g. 26 Maj 1903 m. Sognepræst **Eduard Frederik Eilschou Holm**, f. 2 Nov. 1877 † 21 Dec. 1931. [K.]
2. **Gebhard Wilhelm Frederik**,^o f. 20 Marts 1882, Inventarie-Fuldmægtig ved Kommnehospitalet, Medlem af Bestyrelserne for De Klarupske Stiftelser og for Sømandsmissionen i Kbhvn, g. 22 Sept. 1909 m. **Kathinka Margrethe Jensen**, f. 28 April 1882. [K.] Datter:
Minna Sophie Julie, f. 18 April 1912.
3. **Johannes Bredo Balthazar**, f. 3 Dec. 1883, Elektricitetsinstallatør, g. 21 April 1911 m. **Johanne Emilie Rasmussen**, f. 6 Marts 1890. [Nykøbing F.] Sønner:
 - a. **Oluf Christian Bredo**, f. 30 Jan. 1912.
 - b. **Erik Frederik Johannes**, f. 22 Okt. 1913.
4. **Hilda Charlotte Karen Ragnhild**, f. 6 Juni 1885, overord. Stiftsdame i Vallø, Boghandler. [K.]
5. **Bredo Ove Ernst**, f. 23 Febr. 1887, Fuldmægtig i Privatbanken, Formand for Privatbankens Boldklub, g. 24 Marts 1916 m. **Asta Christine Juliane Hammershøj**, f. 6 Juni 1890. [Gentofte.] Børn:
 - a. **Alice Christine Sophie**, f. 9 Sept. 1917.
 - b. **Lizzie Hilda Calla Asta**, f. 22 Juni 1920.
 - c. **Allan Christian Frederik Bredo**, f. 20 Sept. 1922.
 - d. **Otto Harald Bredo**, f. 19 Aug. 1924.
 - e. **Oscar Wilhelm Bredo**, f. 12 Jan. 1926.
6. **Astrid**, f. 4 Juli 1889, g. 30 Juni 1915 m. Sognepræst **Laurits Peter Madsen**, f. 2 Marts 1885. [Skjelby ved Fiskebæk.]

Farfaders Broder:

Christian August, f. 11 Nov. 1817 † 20 Dec. 1875, Kommandør. Sønner:

Obelitz.

1. *Christian August*, f. 14 Juni 1850 † 6 Febr. 1922, Provst, g. 1^o 16 Sept. 1876 m. *Juliane Marie Bøgh*, f. 14 Sept. 1849, skilt † 2 Juni 1921, 2^o 3 Maj 1905 m. *Karen Marie Teisen*, f. 20 Okt. 1864. [K.] Børn:
af 1. Ægteskab:
 - a. *Caroline Annette*, f. 19 Aug. 1878, overord. Stiftsdame i Valø, Sygeplejerske.* [K.]
 - b. *Nikol Seidelin*, f. 13 Marts 1881, Handelsmand, g. m. *Nellie Oconnel*. [New York.] Børn:
 - 1) *Julie*, f. 24 Febr. 1909.
 - 2) *Francis Thomas*, f. 22 April 1915.
 - 3) *Annette*, f. 1917.
 - 4) *Helen Marie*, f. 8 Jan. 1920.
 - c. *Christian August*, f. 5 Okt. 1882 † 7 Marts 1928, Reklamechef ved Dagbladene »Børsen« og »København«, g. 1^o 8 Juli 1906 m. *Erna Tjæder*, f. 22 Okt. 1887, skilt, 2^o 28 Nov. 1913 m. *Oda Augusta Emilie Syrig*, f. 28 Jan. 1889. [K.] Børn:
af 1. Ægteskab:
 - 1) *Erna Tjæder*, f. 9 Sept. 1907. (Thaarupgaard.)
af 2. Ægteskab:
 - 2) *Preben*, f. 21 Sept. 1914.
 - 3) *Esther*, f. 24 Nov. 1917.
 - d. *Axel*, f. 19 Juni 1886, Boghandler, g. 15 Febr. 1917 m. *Sonia Laura Augusta Mary Mortensen*, f. 18 Sept. 1891. [Prag.]
 - e. *Ellen Marie*, f. 16 Maj 1888, Konventualinde i Roskilde adelige Jomfrukloster. [New York.]
 - f. *Age*, f. 10 Dec. 1889, Forretningsbestyrer, g. 11 Okt. 1920 m. *Kathryne Connolly*. [New York.]
af 2. Ægteskab:
 - g. *Eva Marie Teisen*, f. 25 Nov. 1906, cand. phil., g. 16 Okt. 1933 m. cand. mag. *Helge Carl Louis Tvermoes*, f. 15 Febr. 1907. [Ribe.]
2. *Jens Peter Frederik Vilhelm*, f. 24 April 1856 † 11 Dec. 1915, g. 11 Sept. 1884 m. *Elise Helene Vilhelmine Fenger*, f. 10 Jan. 1859 † 24 Marts 1924. Datter:
Caroline Mathilde, f. 14 Juni 1886, g. 11 Sept. 1908 m. Premierlieutenant, Jernbane-Revisionsassistent *Julius Emil Haack-Jensen*, f. 22 Juli 1870 † 16 Jan. 1925. [Nakskov.]

Den yngre Linje.

Uddød paa Mandslinjen den 17 Juni 1923 m. Ekspeditionssekretær Johannes Baltazar Gebhard Obelitz.

Oveli Christiane Frederikke Obelitz, f. 8 Jan. 1848 (Datter af Skovrider, Forstraad Ove Christian Peder Top, f. 19 Jan. 1805 † 17 Nov. 1869, og Hansine Danieline Schmidt, f. 10 Sept. 1812, g. 5 Nov. 1836 † 20 Juni 1906), g. 28 Nov. 1873 m. Grosserer Victor Holm, f. 31 Juli 1843 † 27 Aug. 1933. [K.]

Oidenburg.

Gammel meklenborgsk Adelslægt, der i det 17 Aarh. kom til Danmark. Kammerherre Friedrich Oldenburg blev ved Patent af 20 Juli 1822 optagen i den danske Adelsstand.

Carl August Oldenburg, ^o f. 18 Maj 1865 (Søn af Forstkandidat Frederik til Oretorp og Hyngarp i Skaane, f. 14 Marts 1828 † 25 Sept. 1890, af dennes 1^o Ægteskab 21 Juli 1864 m. Mikkeline Christiane Schmidt, f. 2 Juli 1830 † 21 Okt. 1869, han g. 3^o 27 Okt. 1874 m. Marie Caroline Frederike Bjørnsen, f. 4 Marts 1848 † 1927, hun g. 2^o m. Niels Fuglsang Munk), cand. phil., Kommunelærer, g. 1 Juli 1904 m. Thomasine Christine Olsen, f. 22 Dec. 1872. [K.] Døtre:

1. Elisabeth Regina, f. 22 Aug. 195, g. 20 Maj 1933 m. Grosserer Alfred Stendorph, f. 3 Nov. 1893.
2. Karen Thomasine, f. 21 Sept. 1907, g. 6 Juli 1930 m. Lagerchef William Planck, f. 30 Dec. 1902. [K.]
3. Isabella Marguerita, f. 14 Juli 1910. [K.]

Søstre:

af Faderens 1. Ægteskab:

1. Christiane Sophie Elisabeth, f. 17 Juli 1867, g. 21 April 1893 m. Kemiker, Dr. phil. Franz Friedrich Edouard Aloysius Maria Burghardt, f. 3 Maj 1869 † 21 Febr. 1927. [Gentofte.]

af Faderens 2. Ægteskab m. Thora Sybilla Cathrine Melchior, f. 18 Jan. 1845 † 1 April 1872:

2. Christiane Cathrine, f. 22 Marts 1872, g. 24 Marts 1901 m. Redaktør Axel Thomsen, f. 23 April 1874. [K.]

Farfaders Broder:

Theodor Vilhelm, f. 27 Sept. 1805 † 26 Maj 1842, Sognepræst. Søn:

Valdemar, f. 1 Dec. 1834 † 6 Juni 1918, Gehejmekonferensraad, Overpræsident, g. 12 Febr. 1864 m. Henriette Suenson, f. 30 Nov. 1839 † 30 Okt. 1895. Børn:

- a. Erik, ^o f. 21 Nov. 1864, Landsdommer* (K.²D.M.), g. 21 Aug. 1895 m. Ursula Marie Müller, f. 5 Sept. 1873. [K.] Sønner:

- 1) Paul Valdemar Andreas, f. 9 Juli 1906, cand. jur. [K.]
- 2) Gregers Valdemar Andreas, f. 22 Aug. 1907, stud. theol. [K.]
- 3) Preben Valdemar Andreas, f. 6 Okt. 1910, cand. polyt. [Boston.]
- 4) Troels Valdemar Andreas, f. 16 Okt. 1915.

- b. Theodor Vilhelm, f. 26 Nov. 1866, Sanatorie-Overlæge, (R.*), g. 30 Okt. 1895 m. Ellen Jespersen, f. 30 Jan. 1867. [Kolding.] Børn:

- 1) Jørgen Henrik, f. 25 Nov. 1896, cand. jur. Bankassistent, g. 26 Okt. 1930 m. Ebbå Odde, f. 16 Juni 1902. [Aarhus.] Datter:

Kirsten, f. 31 Okt. 1932.

Oldenburg.

- 2) **Inge Henriette**, f. 26 Aug. 1898, Børnehaveleder. (Vallø.) [K.]
- c. **Paul**, f. 7 Marts 1870, Biskop over Aalborg Stift, Formand for den danske Santalmissions Forening (R.*), g. 31 Maj 1901 m. **Clara Margrethe Garde**, f. 30 Juli 1873. [Aalborg.]
- d. **Markus Andreas**, f. 9 April 1877, cand. jur., overord. Gesandt og befuldmægtiget Minister i Paris, tillige akkrediteret i Madrid og Lissabon (K.*D.M.) (D.r.K.) (I. Kr.1.) (N.H.VII.I.M.) (N.St.O.1.). [Paris.]
- e. **Henriette**, f. 28 Juli 1880, g. 25 Maj 1909 m. Dr.-Ingeniør **Fritz Rudolf Christiani**, f. 8 Febr. 1877 (R.*D.M.). [K.]

Oxholm.



Generallieutenant Peter Lotharius Oxholms Børn optoges ved Resolution af 11 febr. 1840 og Patent af 24 Juni s. A. i Adelsstanden. — Vaabenafbildning i Farver og udførlig Slægttavle, se Aarg. 1887.

Alexander Oxholm^o til Langeskov, f. 30 Marts 1898 (Søn af Hofjægermester **Harald Peter Jørgen Valdemar**, f. 16 Jan. 1872 † 7 Okt. 1925), Medlem af Bestyrelsen for Overkammerherre Oxholm og Hustrus Fond, g.

16 Nov. 1923 m. **Kirsten Marie Ewald**, i. 20 Juli 1904. [Langeskov ved Stenstrup.] Sønner:

1. **Harald Jørgen Lorentz**, f. 20 Maj 1926.
2. **Torben Alexander**, f. 12 April 1932.

Søskende:

1. **Erik**, f. 11 Okt. 1900, Forretningsmand. [Odense.]
2. **Anna Margrethe**, f. 9 Sept. 1904, Klosterfrøken i Odense adelige Jomfrukloster. (Vallø.) [Sophienberg ved Nyborg.]

Moder:

Hofjægermesterinde **Antoinette**, født Comtesse Bille-Brahe-Selby, f. 28 Maj 1876, g. 15 Maj 1897, Enke 7 Okt. 1925. [Sophienberg.]

Farfaders Farbroder:

Oscar O'Neill til Rosenfeldt, f. 28 April 1809 † 15 Okt. 1871, Kammerherre, Generalmajor. Sønner:

1. **Carl Arthur George O'Neill** til Rosenfeldt med **Marienburg** og **Aunø**, f. 16 Sept. 1843 † 29 Marts 1914, Kammerherre, Hofjægermester, g. 9 Sept. 1872 m. **Sophie Marguerite Bech** til Rosenfeldt, f. 25 Dec. 1848, Besidderinde af det Oxholm-Rosenfeldt'ske Fideikommis. [Rosenfeldt ved Vordingborg.]
2. **Oscar Siegfried Christian O'Neill**, f. 31 Jan. 1855 † 30 Juli 1926, cand. polit., Overkammerherre, Hofmarskal,

Oxholm.

- g. 15 Aug. 1888 m. Comtesse F r i t z e Wilhelmine W a n d a Theodora Holstein, f. 18 Okt. 1867. [Teltet ved Kvistgaard.] Børn:
- a. O s c a r Ludvig Fritz Adolf O'Neill,^o f. 7 Aug. 1889, cand. jur., overord. Gesandt og befuldmægtiget Minister i Peiping, tillige akkrediteret i Bangkok, Secondlieutenant ved Livgarden, (R.*) (B.K.4.) (B.L.3.) (C.H.L.3.) (Fi.H.R. 3.1) (I.Kr.3.) (I.M.&L.3.) (N.St.O.3.1) (Po.P.R.4.) (S.V. 3.1), g. 1 Juni 1927 m. I n g e Sigrid Kirsten, født Blechningberg, f. 27 Maj 1898 (g. 1^o m. Greve Armfeldt). [Peiping.] Datter:
- E l s a Sonja Sigrid, f. 3 Maj 1929.
- b. E l s a Mimi Adelaide Marie, f. 5 Dec. 1891, g. 2 Maj 1917 m. Hofjægermester Ove Vind til Sanderumgaard.
- c. S o p h y Wanda Johanne, f. 21 Okt. 1892, Sygeplejerske-Missionær. (Vallø.) [Tirukoilur, Indien.]
- d. Adelaide (A d d y) Georgine Louise, f. 17 Aug. 1894. (Vallø.)
- e. N i e l s Emil Valdemar O'Neill, f. 13 Marts 1896, Student, Secondlieutenant ved 6. Reg., Direktør, g. 24 Okt. 1925 m. A d d y Albeck, f. 2 Febr. 1900. [K.] Børn:
- 1) O s c a r O'Neill, f. 28 Sept. 1926.
- 2) D o r r i t Addy, f. 14 Okt. 1929. (Vallø.)
- f. F r i t s Carl Theodor O'Neill, f. 27 Juli 1897, Landmand, Kornet, g. 22 Okt. 1928 m. O l g a Elisabeth Heiberg Hansen, f. 28 Juli 1902. [Canada.] Sønner:
- 1) F r i t s Erik O'Neill, f. 22 Juli 1929.
- 2) B e n t O'Neill, f. 4 Sept. 1930.
- g. W a n d a Sigrid Julie Magdalene, t. 19 Jan. 1899, g. m. Sølieutenant* Ove Bornemann, skilt. [K.]
- h. W a l d e m a r Sophus Georg O'Neill, f. 7 Febr. 1901. Landmand. [Argentina.]

Petersdorff.



Gammel pommersk Adelslægt, af hvilken Kammerherre Christian Alexander Petersdorff ved Patent af 12 Juli 1810 optoges i den danske Grevestand. Udførlig Stamtavle med Vaabenafbildning i Farver, se Aarg. 1917.

Uddød paa Mandslinjen i Danmark 9 Juli 1919 med Premierlieutenant à la suite, Kammerjunker, Lensgreve Paul Ludvig Petersdorff til Grevskabet Roepstorff og Sødal.

Enkelensgrevinde Jeromia (R o m a) Caroline Petersdorff, født Comtesse Bille-Brahe-Selby, f. 27 Maj 1866, g. 18 Febr. 1887 m. Kammerherre, Lensgreve Christian Alexander Petersdorff til Grevskabet Roepstorff, f. 26 Juni 1832 † 12 Aug. 1915. [Einsidelsborg Skovridergaard ved Kappendrup, og K.]

Plessen.



En gammel meklenborgsk Adelslægt, der i Slutningen af det 17. Aarh. kom til Danmark. — Gehejmerraad Mogens Joachim Plessen til Fusingø etc. blev ved Patent af 6 Marts 1830 optagen i den danske Grevestand med Navnet Scheel-Plessen for Besidderen af det grevelige Forlods. — Greve Carl Theodor August Scheel-Plessen optoges 16 April 1888 i den preussiske Grevestand. — Baron Carl Gabriel Joachim Vilhelm Scheel-Plessen optoges ved Patent af 17 Juli 1895 i den danske og 29 April 1896 i den preussiske Grevestand. Baron Ludvig Gabriel Mogens Plessen optoges 17 Aug. 1898 ligeledes i den preussiske Grevestand med Navnet Plessen-Cronstern, saaledes, at Grevetitlen er knyttet til Besiddelsen af det von Cronstern'ske Fideikommiss. — Udførlig Slægttavle og Vaabenafbildning i Farver, se Aarg. 1934.

Greve Carl Ludwig August Hugo Gabriel Plessen til Selsø og Lindholm (det tidl. Stamhus S. med Lindholm og Bognæs), f. 13 Marts 1884 (Søn af preuss. Major og Kammerherre, Greve Carl Gabriel Joachim Vilhelm Scheel-Plessen til Selsø og Lindholm, f. 17 Nov. 1845 † 6 April 1932), preuss. Ritmester* (Pr.J.K.1.) (T.M.4.), g. 29 Juni 1913 m. Elisabeth Thekla Mathilde Wilhelmine von Bülow, f. 7 Marts 1887. [Wahlstorf ved Preetz, Holsten.] Børn:

1. Greve Carl Ludvig Cay, f. 4 Maj 1914.
2. Baron Wulff Fritz Walter, f. 3 Okt. 1916.
3. Baron Gustav Conrad, f. 10 Jan. 1918.
4. Comtesse Elisabeth Henriette Mathilde, f. 13 Okt. 1919.

Søskende:

1. Baron Magnus Carl August Wilhelm Otto Plessen^o til Saltø (det tidl. Fideikommissgods S.), f. 3 Aug. 1890, Referendar, preuss. Premierlieutenant* (O.F.A.K.1.) (Pr.J.K.1.) (Pr.J.2.). [Lindholm ved Roskilde.]
2. Comtesse Elisabeth Henriette Carola Augusta Gabriele, f. 8 Juli 1891, g. 10 Febr. 1914 m. preuss. Ritmester*, Fyrste Georg Konstantin Fugger von Babenhausen, f. 24 Juli 1889. [Wellenburg ved Augsburg.]
3. Comtesse Margaretha Augusta Henriette Caroline Louise, f. 12 Okt. 1894. (Preetz.) [Sierhagen.]
4. Baron Victor Friedrich August Helmold Plessen, f. 23 Okt. 1900. [Sierhagen.]

Moder:

Enkelensgrevinde Louise Emma Augusta Birgitte, født Lensgrevinde Scheel-Plessen til Fusingø og Sierhagen (tidl. til det grevelige Scheel-Plessen'ske Forlods), f. 17 Juni 1860, Palædame* hos Kejserinde Augusta Victoria (Pr. r.K.), g. 2 Maj 1882, Enke 6 April 1932. [Sierhagen ved Neustadt.]

Plessen.

Farbrødre:

1. *Greve Ludwig Gabriel Mogens Plessen-Cronstern til Fideikommisgodserne Nehnten, Marutendorf og Hohenschulen, f. 11 Sept. 1848 † 18 Juli 1829, tysk virkelig Gehejmeraad, preuss. Gesandt, g. 28 April 1888 m. Comtesse Leopoldine Camilla Helene Françoise Malvine Hoyos, f. 15 April 1870. [Nehnten i Holsten.] Børn:*

 - a. Greve Ludwig Carl Robert Georg Otto Herberth Gabriel Plessen-Cronstern til Fideikommisgodserne Nehnten, Marutendorf og Hohenschulen, f. 2 Maj 1889, cand. jur., Lieutenant* (O.F.A.K.1) (Pr.J.K.1.). [Peking.]
 - b. Baron Johann Ludvig Hugo Camillo Edgar Alexander Plessen til Harsted (det tidl. Fideikommisgods H.), f. 10 Juli 1890, Dr. jur., preuss. Lieutenant,* Legationsraad, ansat i Udenrigsministeriet (Pr.J.K.2.) [Berlin.]
 - c. Baronesse Gabriele Henriette Alice Franziska Friederike Augusta Margarethe, f. 23 Dec. 1891, g. 2 Dec. 1913 m. Ritmester, Greve Karl Friedrich Adolf Georg von Hohenthal, f. 4 Dec. 1877. [Hohenpriessnitz ved Eilenburg, Sachsen.]
 - d. Baron Leopold Ludwig James Wulf Mogens Plessen, f. 13 Juni 1894, cand. jur., Legationsraad. [Kabul, Afganistan.]
 - e. Baronesse Henriette Caroline Gustave Helene, f. 23 Okt. 1897. (Preetz.)
 - f. Baron Mogens Alexander Robert Otto Plessen, f. 28 Mart 1905, Skibslæge.
 - g. Baronesse Manuela Ilona Adelheid Auguste Anna, f. 2 Okt. 1908. (Preetz.)

2. Baron Hugo Ernst Theodor Plessen, f. 14. Okt. 1860 preuss. Regeringsassessor.* [Berlin.]

Farfaders Brødre:

1. *Lensgreve Wulf Heinrich Bernhard Scheel-Plessen til det Scheel-Plessen'ske Forlods, f. 16 Febr. 1809 † 7 Juli 1876, Gehejmekonferensraad, Kammerherre, Gesandt, Ridder af Elefanten, g. 27 Aug. 1855 m. Grevinde Augusta Aurora Cecilie Lewenhaupt, f. 1. Jan. 1830 † 6. Marts 1902. Døtre:*

 - a. Comtesse Louise Emma Augusta Birgitte til Fusingø og Sierhagen, f. 17 Juni 1860 (Pr.r.K.), g. m. Greve Carl Scheel-Plessen til Selsø m. m.
 - b. Comtesse Augusta Henriette Margarethe Vilhelmine, f. 15 Juni 1866, g. 24 Juni 1884 m. preuss. Ritmester Greve Friedrich Kurt Alexander Schwerin til Wendisch-Wilmersdorf, skilt 1889. [Kiel.]

2. *Baron Otto Plessen, f. 9 Nov. 1816 † 3 April 1897, Gehejmekonferensraad, Kammerherre, Gesandt, Ridder af Elefanten, g. 9 Maj 1853 m. Fyrstinde Varvara Sergejevna Gagarin, f. 22 Jan. 1825 † 19 Juni 1893. Søn:*

Plessen.

Baron Sergius Joseph Hugo Alexander Otto Heinrich, f. 4 Juni 1860 † 20 Sept. 1912, Kammerherre, g. 30 April 1891 m. Sophie-Louise Wilhelmina Augusta von Eckermann,^o f. 3 Dec. 1862. [K.] Børn:

- 1) *Baronesse Louise Augusta Barbara Antonie, f. 9 Sept. 1892, g. 15 Dec. 1917 m. Fabrikant Erik Haselbalch, f. 30 Jan. 1890 † 5 April 1925. [K.]*
- 2) *Baron Georges Meinrad Alexander, f. 3 Marts 1895. [Paris.]*
- 3) *Baron Erik Mauritz Vladimir, f. 27 Febr. 1897.*
- 4) *Baronesse Karen Marie Gabrielle Xenia, f. 11 Juni 1901, g. 30 Juli 1931 m. Premierlieutenant Anlo Soldati, f. [....]*
- 5) *Baron Hugo Holger Basile, f. 12 Juli 1905. [K.]*

Raben.



En gammel meklenborgsk Adelslægt, der i det 17. Aarh. kom til Danmark. — Gehejmeraad Otto Ludvig Raben optoges 31 Maj 1760 i Grevestanden for sig og sit Afkom og, hvis dette uddøde, den af hans Brødre, hvem Grevskabet Christiansholm da tillaldt. — Kammerherre, Hofjægermester Josias Raben-Levetzau til Grevskabet Christiansholm etc. erholdt 24 Maj 1881

Anerkendelse af, at han i Henhold til Patentet af 31 Maj 1760 var indtraadt i grevelig Stand fra 2 Okt. 1879 at regne. — Ved kgl. Resolution af 9 Marts 1904 og Reskr. af 30 April 1904 er der tillagt yngre Sønner af en Lensbesidder friherrelig Titel og deres Børn Navnet Raben uden friherrelig Titel. — Vaabenafbildning i Farver og udførlig Slægttavle, se Aarg. 1896.

Lensgreve Siegfried Victor Raben-Levetzau, f. 20 Jan. 1891 (Søn af Ordensskatmester, Udenrigsminister, Kammerherre, Hofjægermester, Lensgreve Frederik Christopher Otto til Aalholm m. m., f. 27 Maj 1850 † 5 Maj 1933) cand. jur., Hofjægermester, g. 4 Marts 1919 m. Grevinde Pauline Wilhelmine Anastasia Kathinka Susan Reginsinde Pappenheim, f. 29 Jan. 1891. [London.] Børn:

1. *Greve Peter, f. 31 Dec. 1919.*
2. *Comtesse Anastasia Lillie Marie, f. 27 Juli 1921. (Vallø.)*
3. *Comtesse Charlotte, f. 1 Marts 1925. (Vallø.)*
4. *Baron Michael, f. 1 Juni 1930.*

Søskende:

1. *Comtesse Lillie Suzanne Frederikke Emerentia, f. 8 Marts 1887, g. 12 Marts 1918 m. Lithgow Osborne, f. 2 April 1892. [Aubourn, U. S. A.]*

Raben.

2. Comtesse **Suzanne Marie Signe**, f. 19 Juni 1888, g. 25 Nov. 1919 m. **Emil Victor Schau Lassen** til Bækkeskov, f. 11 Aug. 1893. [Bækkeskov.]
3. Baron **Johan Otto Valdemar** til Beldringe og Lekkende, f. 2 April 1904, Medlem af Bestyrelsen for den Raben-Levetzau'ske Fond, g. 6 Juli 1929 m. **Ida Marie Ingeborg Konow**, f. 13 Sept. 1904. [Beldringe ved Præstø.] Børn:
 - a. **Frederik (Freddie) Ivan Josias**, f. 12 Juni 1930.
 - b. **Birthe Nina**, f. 24 Okt. 1931. (Vallø.)
 - c. **Irene Suzanne**, f. 19 Okt. 1932. (Vallø.)

Moder:

Enkelensgrevinde **Lillie Suzanne** til Aalholm m. m. (det tidligere Grevskab Christiansholm) og til Bremersvold, født **Moulton**, f. 19 Dec. 1864, g. 8 April 1886, Enke 5 Maj 1933. [Aalholm og K.]

Farfader:

Lensgreve **Josias** til Grevskabet Christiansholm m. m., f. 20 Aug. 1796 † 1 Febr. 1889, Geheimekonferensraad, Kammerherre, Hofjægermester, g. 24 Juni 1845 m. **Siegfriede Victorine Krogh**, f. 12 April 1823 † 16 Jan. 1898). Datter:

Comtesse **Marie Louise**, f. 9 Dec. 1856, Enke efter Kammerherre, Greve **Ulrik Bernstorff-Mylius** til Kattrup.

Ramel.



Gammel pommersk Adelsslægt, der i det 16. Aarh. kom til Danmark med Henrik Ramel, som 8 Jan. 1584 blev naturaliseret. — Ved Skaanes Afstaaelse 1660 blev Familien svensk, og 1771 blev den optagen i den svenske Friherrestand.

Udførlig Stamtavle indtil 1660 og Vaabenafbildning, se Aarg. 1925.

Friherre **Hans Otto Carl Ramel**^o til Øweds-Klosters Fideikommiss, f. 19 Aug. 1867 (Søn af Ritmester, Friherre **Otto Axel Povel** til Øweds-Klosters Fideikommiss, f. 12 Juni 1833 † 21 Jan. 1900 og Baronesse **Charlotte Antoinette Louise Ulrika Blixen Finecke**, f. 10 Marts 1845, g. 3 Sept. 1863 † 14 Dec. 1928), Overhofstaldmester, Ritmester,^c Direktør i »Skånska Hypoteksföreningen« (K.²) (S.F.M.I.) (S.Gb.M.T.) (S.G.V.Jmt.) (S.N.I.) (S.V.I.), g. 25 Okt. 1893 m. Friherreinde **Hilda Fanny Elisabeth Cederström**, f. 8 Marts 1870. [Øweds-Kloster ved Øwed.] Børn:

1. Friherreinde **Amelie Charlotte**, f. 1 Okt. 1894, g. 20 Aug. 1918 m. Kaptajn af Res. ved Svea Livgarde, Direktør for Institutet for sv. Udenrigstjeneste **Carl Henric René Gyllenram**, f. 2 Nov. 1884. [[Stockholm.]

Ramel.

2. Friherre Otto Bror, f. 5 Febr. 1896, Ritmester ved skaanske Kavall.-Reg., g. 4 Juni 1924 m. Friherreinde Margareta Wrangel von Brehmer, f. 28 Nov. 1902. [Svansjö ved Harlösa.] Børn:
 - a. Friherre Hans, f. 26 April 1925.
 - b. Friherreinde Gunnila Anna Charlotte, f. 10 Sept. 1927.
3. Friherreinde Virginia Sophie Ebba Charlotte, f. 10 Sept. 1897, g. 5 Okt. 1931 m. Ritmester ved Livregt. Husarer Hans Henric Fock, f. 8 Febr. 1894 (han g. 1^o m. Friherreinde Ulrika Sigrid Maria Beck-Friis † 1930). [Skövde.]
4. Friherreinde Wiveka, f. 20 Febr. 1899.
5. Friherre Bror Fredrik Carl, f. 26 Juli 1900, Lieutenant i den svenske Flaade, g. 6 Febr. 1928 m. Helen Margaretha Tersmeden, f. 20 Juli 1903. [Stockholm.] Søn:
Friherre Bror Hans Otto, f. 7 Dec. 1928.
6. Friherreinde Elsa Sofie, f. 19 Marts 1902, g. 12 Okt. 1929 m. Kaptajn i den svenske Flaade Nils Johan Weststrøm, f. 17 Maj 1894. [Karlskrona.]

Broder:

Friherre Otto Malte Fredrik, f. 18 Aug. 1872, Oberst, Chef² for skaanske Husarreg., Overadjutant hos Kong Gustaf V. (K.¹) (Fi.H.R.2.²) (G.V.lmt.) (S.Sv.2.²), g. 20 Okt. 1906 m. Grevinde Caroline Eleonora Augusta von Rosen, f. 12 Jan. 1885. [Helsingborg.] Sønner:

1. Friherre Carl Otto Conrad, f. 30 Juli 1908.
2. Friherre Hans Henric Malte, f. 13 April 1911.

Farfader:

Friherre Hans, f. 30 Maj 1807 † 13 Dec. 1856, g. 2^o 1^a Juni 1847 m. Augusta Dardel, f. 3 Jan. 1816 † 22 Febr. 1903. Sønner:

1. Friherre Henrik Alexander, f. 13 April 1848 † 4 Jan. 1928, Kammerherre, g. 24 Juli 1880 m. Augusta Louise Ulrika Thyselius, f. 12 Nov. 1850 † 1931. Børn:

- a. Friherreinde Alexandra Augusta, f. 30 Maj 1881, g. m. Oberstltn. Johan Gravenhorst Løvenstjerne.
- b. Friherreinde Ebba Louise, f. 18 Maj 1882, g. 18 Dec. 1917 m. Ingeniør Oscar Mellkvist, f. 23 Marts 1888. (Malmø.)
- c. Friherreinde Elisabeth (Elsie), f. 28 Marts 1884, g. 1^o 1 Febr. 1911 m. Ingeniør Henrik Carl Gustaf August Standertskjöld til Wanantaka Fideikommis, skilt 1914, 2^o 20 Dec. 1916 m. Oberstltn. ved Göta Artill.-Regt. Gunnar Otto Edvard Virgin, f. 10 Sept. 1883. [Göteborg.]
- d. Friherreinde Louise Charlotte (Lily), f. 18 Okt. 1885, Bankassistent. [Helsingborg.]
- e. Friherre Karl Johan Henrik, f. 19 Jan. 1889, cand. jur., Advokat, Kaptajn i Vendes Art.-Reg.s Res., g. 20 Aug.

Ramel.

- 1919 m. Friherreinde *Märtha Stjernstedt*, født *Tesch*, f. 27 Jan. 1885. [Stockholm.] Søn:
Friherre *Povel Karl Henric*, f. 1 Juni 1922.
- f. Friherre *Hans Erik*, f. 5 April 1892, Dr. jur. (F.B.4.). [Stockholm.]
2. Friherre *Gustaf Malte*^o til *Åsumgaarden*, f. 5 Jan. 1850. Kammerherre, Ritmester* (S.Sv.3.¹), g. 19 Jan. 1881 m. *Sophia Kathinka Elisabeth Peyron*, f. 10 Juni 1860 (S.r.K.) [Åsum ved Sjøho.] Børn:
- a. Friherre *Malte Gustaf*, f. 9 Maj 1882, cand. jur., ansat i Patent- og Registreringskontoret, g. 6 April 1914 m. *Ruth Wettre*, f. 21 Jan. 1889. [Stockholm.] Børn:
1) Friherre *Gustaf Malte Fredrik*, f. 6 Febr. 1915.
2) Friherreinde *Brita Sigrid Elisabeth*, f. 21 Marts 1917.
3) Friherre *Gerdt Henric Ove*, f. 22 Maj 1919.
- b. Friherre *Carl Gustaf*, f. 29 Juni 1884, Lieutenant* i Kronprinsens Husarreg.s Res., Godsforvalter. [Åsum.]
- c. Friherre *Ove Gustaf Wilhelm*, f. 6 April 1887, cand. jur., 1. Sekretær i Udenrigsdepartementet, Ordensherold (B.L.II.4.) (Fi.H.R.3.¹) (F.off.del'instr.publ.) (F.Æ.L.5.) (I.Kr.3.) (Le.S.3.) (P.Chr.2.) (Pr.Kr.3.) (Pr.r.K.) (Sp.I. K.2.) (Æ.N.3.) (Ø.r.K.), g. 10 Juni 1919 m. *Yvonne Jeanette Henriette Adine Peyron* (F. off. d'acad.), f. 5 Okt. 1893. [Stockholm.] Børn:
1) Friherre *Sten Gustaf Claës Oveson*, f. 22 Dec. 1921.
2) Friherre *Claës Otto Malte Oveson*, f. 7 Juli 1925.
3) Friherreinde *Elisabeth (Elsie) Yvonne Christine Charlotte*, f. 7 Dec. 1928.
- d. Friherreinde *Ebba Brita Sophie Elisabeth*, f. 29 Sept. 1888, g. 28 Aug. 1915 m. Ritmester i Livreg. Hus. Res., Hofjægermester, Friherre *Carl Wilhelm Orozco Kling-spor* til *Bosgaarden* m. m., f. 6 Okt. 1880. [Hellekis ved Råbäck.]
- e. Friherreinde *Ebba Augusta Pauline Amelie*, f. 11 Juli 1891, g. 12 Juni 1919 m. Provst *Gottfrid Daniel Fredlund*, f. 7 Jan. 1888. [Håslöf.]
- f. Friherre *Hans Gustaf*, f. 19 Aug. 1893, ansat i Stockholm Stads Brandforsikringskontor, g. 12 Dec. 1930 m. *Eli Egilsrud*, f. 4 Jan. 1902. [Stockholm.]
- g. Friherre *Gustaf Fredrik Otto*, f. 24 Juli 1898, Bank-assistent, g. 3 Aug. 1929 m. *Eva Cecilie Ekelin*, f. 15 Febr. 1901. [Malmö.] Datter:
Friherreinde *Ulla Ingrid*, f. 28 Maj 1931.
3. Friherre *Charles Emil*, f. 15 Maj 1851 † 11 Jan. 1920, *Gesandt*, g. 15 Okt. 1884 m. *Hildur Elisabeth Ekström* (T.Ch.1.), f. 31 Aug. 1861. [Stockholm.] Døtre:
a. Friherreinde *Ebba Elisabeth*, f. 20 Febr. 1886. (T. Ch.2.), g. 9 Jan. 1906 m. Oberst og Chef for Skaanske Kavall.-Reg. Greve *Gustaf Adolf Lewenhaupt*, f. 20 Okt. 1875. [Helsingborg.]

Ramel.

- b. Friherreinde *Märtha Augusta*, f. 20 Dec. 1887 (T. Ch.2.), g. 4 Jan. 1913 m. Kaptajn ved N. skaanske Inf.-Reg., Gymnastikdirektør *Henrik-Walter Siggesson Berg von Linde*, f. 27 Juli 1882. [Ekebo ved Kjellstorp.]

Farfaders Broder:

Friherre Sten Malte til Hviderup, f. 15 Dec. 1811 † 17 Febr. 1884. Sønner:

1. *Friherre Malte Hans Otto Gustaf Henrik til Hviderup og Kongø i Skaane, Medejer af Bålby og Hasselfors i Nerike*, f. 30 Maj 1838 † 5 April 1882, Ritmester, g. 2 Nov. 1865 m. *Grevinde Charlotte Wachtmeister af Johannishus*, f. 8 Marts 1844 † 1 Sept. 1926. Børn:
 - a. *Friherre Malte^o til Hviderup*, f. 21 Sept. 1866, Vicepræsident i den skaanske Hypothekforenings Bestyrelse, Præsident i Bestyrelsen for Alnarp Landbrugs- og Mejeriinstitut, Medlem af det svenske Landbrugsakademi og af det kgl. fysiografiske Selskab (S.V.2.¹) (S.N.3.) (S.F.M.¹.), g. 11 Dec. 1916 m. *Elisabeth (Elsa) Maria Nystrøm*, f. 11 Jan. 1888. [Hviderup ved Viderup.] Børn:
 - 1) *Friherreinde Elsa Dagmar Charlotte*, f. 27 Aug. 1918.
 - 2) *Friherre Gerdt Malte Gustaf*, f. 4 April 1920.
 - 3) *Friherreinde Dagmar Amelie Augusta*, f. 28 Marts 1921.
 - 4) *Friherre Hans Jørn Fredrik Malte*, f. 4 Juli 1922.
 - 5) *Stig Urban Malte*, f. 24 Febr. 1927.
 - b. *Friherre Gustaf til Østergaard*, f. 10 Okt. 1869 † 9 Juni 1930, Ritmester, g. 26 Nov. 1908 m. *Alice Carbonnier*, f. 17 Jan. 1883. [Landskrona.] Døtre:
 - 1) *Friherreinde Grace Louise Charlotte*, f. 26 Sept. 1909.
 - 2) *Friherreinde Violet Alice Amelie*, f. 12 Okt. 1910.
 - 3) *Friherreinde Henriette Alice Louise Augusta*, f. 11 Marts 1917.
 - c. *Friherreinde Amelie Augusta Fredrika*, f. 16 April 1872. [Stockholm.]
2. *Friherre Hans Fredrik til Hviderups Nygård i Skaane*, f. 27 Juni 1845 † 5 Jan. 1892, Ritmester, g. 27 Juni 1871 m. *Anna Caroline Alexandrina von Troil*, f. 3 Okt. 1851 † 22 Maj 1917 (hun g. 2^o m. *Ritmester Gustaf Reinhold Bråkenhielm* † 1897.) Søn:

Friherre Sten Gustaf Fredrik Troil^o til Gårdstånga Nygård, f. 9 Dec. 1872, Landshøvding, Udenrigsminister,* Gesandt* (S.K.* i Diamenten) (I.F.1.) (S.G.V.Jmt.) (S.M. 5.O.) (S.Sph.) (S.V.3.¹) (B.L.4.) (F.Æ.L.3.) (I.Kr.1.) (N. St.O.1.) (Po.P.R.1) (Pr.Kr.2.*) (Pr.R.Ø.3.) (P.S.&L.4.) (R.St.Stan.1.) (S.A.2.) (S.Kr.1.) (Sp.I.K.1.) (Ø.F.J.1.), g. 30 Sept. 1899 m. *Friherreinde Ida Lovisa Elisabeth von Essen*, f. 12 Okt. 1878. [Stockholm.] Børn:
 - 1) *Friherreinde Elsa Anna Jacqueline*, f. 20 Nov. 1900.

Ramel.

- 2) Friherre H a n s Fredrik Gustaf Troil, f. 31 Jan. 1903, cand. jur., extraord. Hofretsfiskal. [Malmø.]
- 3) Friherre S t e n Carl Troil, f. 15 Juli 1906, Lieutenant i Livregt. til Hest, Res.
- 4) Friherre G u s t a f Malte Troil, f. 9 Nov. 1907.
- 5) Friherreinde A n n a Brita Augusta, f. 5 Aug. 1910
- 6) Friherre H e n r i k Egbert Troil, f. 10 Maj 1915.

Rantzau.

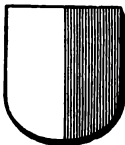

Gammel holstensk Adelslægt. — Christopher Rantzow til Schmoel og Hohenfelde, hvis Fader Henrig Rantzow havde ejet frit Jordegods i Danmark, optoges 20 Aug. 1651 af Kejser Ferdinand III. i rigsgrevelig Stand. Af hans Efterkommere optoges Greve Georg Ludvig Carl Rantzow ved Diplom af 28 Dec. 1822 og Greve Ferdinand Heinrich Wilhelm Rantzow ved Diplom af 17 Jan 1872 i den nederlandske Adel med Grevetitel. — Otto Rantzau til Asdal etc. blev 25 Marts 1671 ophøjet i den danske Orevestand. Ved Patent af 10 Jan. 1816 optoges Baronerne Rantzau af denne Linje i Grevestanden. Udførlig Slægttælle og Vaabenafbildning i Farver, se Aarg. 1930.

I. Rantzow-Schmoel.

Den danske Linje.

Rigsgreve L u d v i g von Rantzow,^o f. 25 Maj 1858 (Søn af Rigsgreve C h r i s t i a n Frederik Ernst til Korsøgaard, f. 8 Okt. 1830 † 22. Dec. 1870, af dennes 1. Ægteskab 30 Marts 1854 m. Erasmie Marie Hansine Ammitzbøll, f. 20 Juli 1828 † 1 Maj 1861), adm. Direktør, g. 26 April 1900 m. Kate E t h e l d e Bourne, f. 1 Nov. 1872. [K.]

Broder:

af Faderens 2. Ægteskab 3 Juli 1866 m. E m i l i e Ida Weitzmann, f. 18 Nov. 1837 † 19 Aug. 1898:

Rigsgreve F r i t z Leopold, f. 2 Maj 1867, Driftsbestyrer, g. 16 April 1900 m. A l i c e Marion Robertson, f. 14 Nov. 1872, skilt (g. 2^o i Juli 1924 m. William a'Beckett). [Melbourne.]

Den hollandske og den tyske Linje.

Se »Danmarks Adels Aarbog« 1924 og »Gothaisches genealogisches Taschenbuch der gräflichen Häuser«.

II. De danske Grever Rantzau.

Lensgreve Jens Christian Rantzau^o til Rosenvold, Krengerup, Søholm og Brahesholm, f. 16 Juli 1873 (Søn af Kammerherre, Lensgreve Carl Frederik til Rosenvold, f. 10 Maj

Rantzan.

1846 † 15 Juni 1925 og Georgine Charlotte Sophie Adolphine Julie (Lily) Sehestedt Juul, f. 13 Febr 1845, g. 29 Aug. 1871 † 25 Dec. 1899), Kammerherre, Hofjægmester (R.*), g. 17 Sept. 1901 m. Comtesse Fanny Sophie Karen Margrethe Brockenhuus-Schack, f. 23 April 1880. [Krengerup ved Nærup.] Børn:

1. Greve Daniel, f. 19 Jan. 1903, Secondlieutenant ved Livgarden, Forpagter, g. 15 Marts 1932 m. Lillie Catharina Elisabeth Neergaard, f. 28 Dec. 1911. [Rosenvold ved Stouby.] Søn:
Greve, f. 26 Okt. 1933.
2. Comtesse Lily Ingeborg Agnes, f. 19 Juli 1906. (Vallø.)
3. Comtesse Agnes Clara Minna, f. 12 Okt. 1909. (Vallø.)

Reedtz.



Gammel Adelslægt, der i det 16. Aarh. fra Meklenborg kom til Danmark. — Kammerherre Holger Reedtz til Voergaard fik ved Patent af 21 April 1786 Bevilling at forene de Thott'ers Navn og Vaaben med sit eget; hans Søn, Kammerherre, Hofjægmester Otto Reedtz-Thott til Gaunø blev ved Patent af 25 Okt. 1805 optagen i friherrelig Stand. — Vaabenafbildninger i Farver og udførlig Slægttavle, se Aarg. 1894.

Reedtz.

Otto Holger Peter Christian Reedtz,^o f. 4 Sept. 1891 (Søn af Forpagter Holger Otto Christian Peter, f. 30 Jan. 1857 † 2 Marts 1905), Forstmester og Skovforvalter, g. 5 Juli 1924 m. Ester Sofia Ahlgren, f. 11 Nov. 1897. [Stjærnsund.] Sønner:

1. Holger Otto Peder, f. 7 Maj 1925.
2. Ulf Otto Johan, f. 5 Jan. 1933.

Søstre:

1. Mary, f. 28 Nov. 1883, g. 20 Okt. 1906 m. Kaptajn ved Fortifikationen Bror Karl Lallerstedt, f. 19 Dec. 1879. [Karlsborg.]
2. Nanna, f. 12 Febr. 1885, g. 16 Aug. 1906 m. Ingeniør Adam Wind, f. 18 Aug. 1874. [Melbourne.]
3. Ellen, f. 4 Juni 1887, g. 9 Okt. 1916 m. Skuespiller John-Erik Strandman, f. 8 Febr. 1886. [Göteborg.]
4. Karin, f. 17 Nov. 1893, g. 13 Sept. 1914 m. Kaptajn i gothlandske Inf.-Reg. Res. Carl Gustaf Nordahl, f. 23 Maj 1872. [Visby.]

Moder:

Mary Vilhelmine, født Winther, f. 10 Dec. 1859, g. 12 Nov. 1879, Enke 2 Marts 1905. [Sturefors.]

Reedtz.

Farbroder:

Niels Juel til Hofgaard, f. 30 Juni 1853 † 11 April 1886, g. 21 Aug. 1871 m. Anna Christine Quist, f. 23 Nov. 1851 † 27 Maj 1926. Døtre:

1. *Sophie, f. 5 Juni 1875, Besidderinde af det Reedtz'ske Fideikommiss, g. 2 April 1903 m. Dr. med. Antonino Marullo Cappadona, f. 2 Febr. 1873. [Rom.]*
2. *Gerda, f. 23 Juli 1877, overord. Stiftsdame i Vallø. [K.]*
3. *Ebba, f. 13 Febr. 1880, g. 11 Marts 1911 m. Proprietær Claudio Axel Constantin Nystrøm, f. 2 Sept. 1884. [Dalbobeta, Svanshals.]*

Farfaders Broder:

Otto Arenfeldt til Bisgaard, f. 8 Nov. 1802 † 29 Nov. 1887, Kammerherre. Søn:

Holger Christian til Kjærsgaard, f. 17 Nov. 1838 † 28 Juli 1869, g. 29 Marts 1865 m. Amalie Charlotte Bechmann, f. 29 Marts 1843 † 19 Nov. 1906. Datter:

*Margrethe Sophie Louise, f. 23 Febr. 1869, Besidderinde af det Arenfeldt-Reedtz'ske Fideikommiss, g. 19 Okt. 1906 m. Dommer i tribunaux mixtes i Ægypten Hans Gram Bechmann (R.*D.M.), f. 29 Juni 1883. [Mansourah.]*

Reedtz-Thott.

Baron Axel, f. 22 Aug. 1881 (Søn af Hofjægermester, Baron Otto Peter Axel Basse, f. 24 Juli 1841 † 5 Okt. 1901 og Comtesse Sigfriede Rantzau, f. 26 April 1844, g. 21 Maj 1865 † 11 Dec. 1909), g. i Juni 1908 m. Anna Sofie Henriette Dohlmann, f. 11 Juli 1873. [Kokkedal.] Børn:

1. *Baronesse Siegfriede, f. 25 April 1911.*
2. *Baron Otto Thor Tage, f. 15 Juni 1914.*

Farfader:

Lensbaron Otto til Baroniet Gaunø, f. 7 Sept. 1785 † 22 Marts 1862, Kammerherre, g. 1^o 3 Juli 1807 m. Hedvig Sophie Christine de Roepstorff, f. 3 Jan. 1782 † 14 Juni 1835, 2^o 17 Okt. 1837 m. Karen Julie Fønsl, f. 21 Sept. 1814 † 23 Maj 1844, 3^o 6 Juli 1845 m. Caroline Amalie Fønsl, f. 30 Dec. 1817 † 21 Maj 1869. Børn:

af 2. Ægteskab:

1. *Lensbaron Kjeld Thor Tage Otto til Gaunø, f. 13 Marts 1839 † 27 Nov. 1923, Geheimekonferensraad, Kammerherre, Ridder af Elefanten, g. 4 Maj 1864 m. Elisabeth Adelgunde Bülow, f. 8 Jan. 1841 † 25 Nov. 1909. Søn:*

Lensbaron Otto til Gaunø m. m., f. 29 Juni 1872 † 10 Okt. 1927, cand. mag., Kammerherre, Hofjægermester, Forstander for Herlufsholm Skole og Gods, g. 1^o 14 Okt. 1904 m. Baronesse Gudrun Reedtz-Thott, f. 30 Nov. 1873 † 16 Juli 1917, 2^o 26 Okt. 1926 m. Ingeborg Agnes, født Comtesse Danneskiold-Samsøe, f. 10 Aug.

Reedtz-Thott.

- 1871 (g. 1^o m. Greve Adam Moltke til Espe og Bonderup skilt). [Fedgaarden ved Fakse.]
2. *Baron Frederik Axel Ludvig August til Biskopstorp, f. 12 Okt. 1842 † 12 Dec. 1916, Kammerherre, Hofjægermester, Ritmester, g. 3 Juli 1876 m. Baronesse Sophie Magdalene Pauline Berner-Schilden-Holsten, f. 9 Juli 1856 † 16 Aug. 1928. Børn:*
- a. *Baronesse Ad a Julie Alexandra, f. 14 Juni 1877, g. 1^o m. Hofjægermester, Baron Frederik Juel-Brockdorff til Baroniet Scheelenborg og Stamhuset Thorseng, 2^o 20 Dec. 1913 m. Læge Gustav Wiggers Kiær, f. 9 Juli 1882. [Svendborg.]*
 - b. *Baroness e Julie Sophie Magdalene, f. 29 Juni 1878, Hofdame* hos Dronning Alexandrine, g. m. Ritmester, Kammerjunker Peter von Scholten.*
 - c. *Lensbaron Holger Gustav Tage, f. 20 Okt. 1881, Landbrugskandidat, Hofjægermester, Kaptajn af Res. ved 4. Artilleriafd. (M.T.Kfh.), g. 21 April 1911 m. Gerda Ida Gudrun Howden-Rønnenkamp, f. 20 Maj 1888. [Merløsegaard ved Merløse.] Døtre:*
 - 1) *Baroness e Birte, f. 22 Jan. 1912. (Vallø.)*
 - 2) *Baroness e Gudrun, f. 23 Jan. 1916.*
 - d. *Baroness e Sophie Magdalene (Lenna), f. 6 Sept. 1884, g. m. Hofjægermester, Greve Christian Ahlefeldt-Laurvig-Lehn til Hvidkilde.*
 - e. *Baron T a g e Rudolph,^o f. 20 Aug. 1886, Hofjægermester, Kammerjunker, Ritmester i Nr. i Res. ved Gardehusar-Reg., Forpagter (R.*), g. 8 Aug. 1918 m. Baroness e E l s e Louise Thalia Wedell-Neergaard, f. 10 Juni 1897. [Strandegaard ved Fakse.] Børn:*
 - 1) *Baron Axel Gustav Tage til Gaunø m. m., f. 20 Juni 1920.*
 - 2) *Baron I v e r, f. 7 Juni 1923.*
 - 3) *Baroness e H e l l e Vibeke, f. 31 Okt. 1924. (Vallø.)*
 - f. *Baroness e E l i s a b e t h, f. 3 Juli 1890, g. m. Hofjægermester, Greve Andreas Bernstorff-Mylius til Katstrup.*
- af 3. Ægteskab:*
3. *Baroness e Julie Sophie Thora Anna Caroline, f. 8 Juni 1846, Enke efter Kammerherre, Baron Carl Juel-Brockdorff til Baroniet Scheelenborg og Stamhuset Thorseng.*

von Restorff.*

Gammel meklenborgsk Adelslægt, der i det 18. Aarh. kom til Danmark. — Kaptajn Adolph Frederik von Restorff blev 22 Maj 1776 naturaliseret som dansk Adel.

Se »Danmarks Adels Aarvog«, 1924 og »Gothaisches genealogisches Taschenbuch der adeligen Häuser. Deutscher Uradel.«

Reventlow.



Gammel holstensk og meklenborgsk Adelslægt — Storkansler Conrad Reventlow blev 3 Juli 1673 optagen i den danske Grevestand (den yngre Linje). — Overkammerherre Ditlev Reventlow til Altenhof blev 14 Dec. 1767 ophøjet i grevelig Stand (den ældre Linje). — Greve Einar Reventlow til Pugerup osv. blev 1860 naturaliseret i Sverige og 1861 introduceret paa det svenske Ridderhus. — Vaabenafbildninger i Farver og udførlig Slægttavle, se Aarg. 1893.

Den ældre Linje (Reventlou).

Se »Danmarks Adels Aarbog«, 1924 og »Gothaisches genealogisches Taschenbuch der gräflichen Häuser«.

Den yngre Linje (Reventlow).

Lensgreve **R u d o l p h** Eduard Vilhelm Ferdinand Christian Reventlow til Aggerupgaard paa Laaland, f. 9 Febr. 1879 (Søn af Hofjægermester, Greve Christian Benedictus Johan Ludvig Conrad Ferdinand til Aggerupgaard og til Fideikommissgodserne Coppel og Varste-Polle i Hannover, f. 2 Juli 1845 † 22 Nov. 1922, og Sofie Pauline Schjær, f. 16 Marts 1850, g. 9 Juni 1876 † 12 Juli 1924), Hofjægermester, Æresmedlem af Laalands Jagtrideklub, Patron for Der heiligen Geist Kirke i Altona, g. 11 Aug. 1905 m. **E l s e** Risom til Godserne Etelsen ved Bremen, Polle I og II (Sonnenberg) i Hannover (tidligere Fideikommissgodser) samt til Bielawe, Lippen og Marjanthal i N. Schlesien, f. 17 Maj 1882. [Etelsen Slot, Bz. Bremen og Sonnenberg, Polle/Oberweser, Prov. Hannover.]

Broder:

Greve **E d u a r d** Vilhelm Sophus Christian,^o f. 28 Nov. 1883, cand. jur., overord. Gesandt og befuldmægtiget Minister i Stockholm, Direktør* for Udenrigsministeriet, Medlem af det nederlandsk-rumænske staaende Forligsnævn (K.⁴D.M.) (M.T.Kfh.) (I.F.1.) (Chin.G.H.3.¹) (Fi.H.R.1.) (F.Æ.L.2.) (I.M. & L.2.) (M.Gr.3.*) (N.O.N.1.) (N.St.O.1.) (P.S.2.) (P.O.P.R.1.) (Rum.Kr.2.) S.H.E.4.) (Sp.C.F.1.) (S.N.1.), g. 4 Nov. 1910 m. **E l s e** Sophie Nathalie Bardenfleth, f. 2 Jan 1884. [Stockholm.] Børn:

1. Comtesse Sybille Malvina Lonny, f. 24 Aug. 1912 (Vallo.)
2. Greve Christian Benedict Frederik, f. 31 Okt. 1915.
3. Greve Henning Detlev Aage Einar, f. 12 Jan 1922.

Reventlow.

Farbroder:

- Greve Ludvig Alexander Eduard til Rudbjerggaard, f. 5 Nov. 1848 † 19 Juni 1916, Kammerherre, Hofjærgemester, g. 20 Juli 1883 m. Benedicte Ulfspærre Bech, f. 6 Marts 1857. [Rudbjerggaard ved Nakskov.] Børn:*
1. *Comtesse Margrethe Christine Benny Malvine, f. 18 Aug. 1884, overord. Stiftsdame i Vallø. [Rudbjerggaard.]*
 2. *Greve Eduard August, f. 29 Aug. 1886 † 10 Nov. 1918, cand. jur., g. 13 Sept. 1917 m. Inger Marie Konow, f. 12 Aug. 1895 † 11 Febr. 1920. Søn:*
Greve Einar Ludvig August, f. 23 Juni 1918. [Stenhus ved Holbæk.]
 3. *Greve Otto Carl Ferdinand, f. 14 Dec. 1887 † 2 Marts 1929, Kaptajn af Fodf., g. 27 April 1915 m. Ada Jessie Howard Grøn, f. 24 Aug. 1891. [Klampenborg.] Sønner:*
 - a. *Greve Ludvig Alfred Otto, f. 16 Febr. 1916.*
 - b. *Greve Johan Otto, f. 27 Marts 1917.*
 - c. *Greve Iven Eduard Rowland, f. 2 Juni 1926.*
 - d. *Greve Claus Detlev Frederik Ferdinand, f. 9 Dec. 1928.*
 4. *Greve Frederik Detlev Carl, f. 5 Maj 1893, cand. jur., Ekspeditionssekretær i Socialministeriet. [K.]*

Farfaders Broder:

Lensgreve Ferdinand Carl Otto til Grevskaberne Reventlow og Christianssæde, Baroniet Brahetrolleborg m. m., f. 20 April 1803 † 11 Sept. 1875, Gehejmekonferensraad, Kammerherre. Søn:

Lensgreve Christian Einar Ferdinand Ludvig Eduard til Christianssæde, Brahetrolleborg m. m. (de tidl. Grevskaber Christianssæde og Reventlow og Baroni Brahetrolleborg), f. 18 Juli 1864 † 2 Febr. 1929, Kammerherre, Hofjærgemester, g. 1^o 23 Juli 1889 m. Comtesse Agnes Margrethe Moltke, f. 31 Juli 1866, skilt, 2^o 26 Nov. 1909 m. Comtesse Lucie Marie Ludovika Anastasia Adelheid Karola Hedwig Haugwitz Hardenberg Reventlow, f. 24 Okt. 1884. [England.] Døtre:

af 1. Ægteskab:

- a. *Comtesse Anne-Ermegaard Abela, f. 3 Juli 1890, g. m. Greve Curt Ludvig Haugwitz Hardenberg Reventlow.*

af 2. Ægteskab:

- b. *Comtesse Benedicte Cathinka Hilda Suzanne Emilie Marie Margrethe Anastasia, f. 27 Maj 1911.*
- c. *Comtesse Naka, f. 9 Maj 1920.*

Farfaders Farbrødre:

1. *Greve Ludvig Detlev, f. 6 Juni 1780 † 10 Juni 1857, Kammerherre, Oberstlieutenant. Søn:*
Greve Ludvig Christian Detlev Frederik, f. 6 Jan 1824 † 14 Juni 1893, preuss. Landraad, g. 20 Juni 1866 m. Comtesse Emilie Julie Anna Louise Rantzau, f. 1^o April 1834 † 19 Nov. 1905. Børn:

Reventlow.

- 1) Comtesse *Agnes Sophie Amalie Clara*, f. 3 Dec. 1861. Stiftsdame i Preetz. [Preetz.]
- 2) Greve *Ernst Christian Einar Ludvig Detlev*, f. 18 Aug. 1869, tysk Kaptajnlieutenant,* Redaktør (M.Gr. J.), g. 14 Marts 1895 m. Comtesse *Marie Gabrielle Blanche d'Allemont*, f. 19 Sept. 1878. [Potsdam.]
Søn:
Greve *Roger Marie Stephan*, f. 9 April 1896. [Berlin-Charlottenburg.]
- 3) Greve *Carl Herman Ernst Frederik Otto Detlev til Damp*, f. 2 Febr. 1874, preuss. Major,* g. 18 Aug. 1908 m. Friherreinde *Helene Elisabeth von dem Knesebeck-Milendonck*, f. 24 Okt. 1878. [Plön, Holsten.]
Børn:
 - a) Greve *Carl Ludvig Erik Ernst Viktor Christian Ditlev Alexander*, f. 25 Marts 1910.
 - b) Comtesse *Helene Erika Emilie Agnes Maria Anna Franziska*, f. 29 Sept. 1911.
 - c) Greve *Alexander Hans Theodor Georg Hartwig Friedrich Wilhelm Ditlev*, f. 21 Juli 1922.

Greve Einar Carl Detlev til Pugerup, Ugerup, Trulstorp, Itnestorp, Frugdrø og Venersnæs i Skaane og Vestergötland, f. 6 Jan. 1788 † 4 Maj 1867: Sønner:

- a. Greve *Einar Christian Ludvig Conrad Ernst Frederik til Bistingsmåla*, f. 18 Maj 1839 † 14 Maj 1902, g. 22 Dec. 1899 m. *Charlotte Jonsson*, f. 18 Maj 1867. [Tyringe.]
- b. Greve *Conrad Ferdinand Edvard*, f. 16 Aug. 1840 † 8 Maj 1905, g. 24 Juni 1882 m. Grevinde *Emilia Augusta Teresita Sparre af Söfdeborg*, f. 28 Jan. 1863. [Tyringe.]
- c. Greve *Frederik Ferdinand*, f. 5 Juli 1850 † 6 Jan. 1910, g. 9 Okt. 1889 m. Comtesse *Ida Mathilde Moltke*,^o f. 25 Marts 1861. [Målilla.] Børn:
 - 1) Comtesse *Ebbå*, f. 23 Jan. 1891, g. 6 Juni 1916 m. Overlæge ved Målilla Sanatorium, Lic. med. *Carl Andreas Fürst*, f. 24 Maj 1888. [Målilla.]
 - 2) Greve *Einar til Wulfshagen*, f. 27 Febr. 1893, g. 15 Maj 1929 m. Comtesse *Adelheid (Lilli) Margrethe Reventlow-Wittenberg*, f. 17 Maj 1909. [Wulfshagen ved Gettorf.] Døtre:
 - a) Comtesse *Benedicta Adelheid Louise*, f. 26 Juni 1930. (Preetz.)
 - b) Comtesse *Juliane Sabine*, f. 11 Juni 1932
- 3) Comtesse *Benny*, f. 25 Nov. 1894, g. 20 Juni 1928 m. Diplomingeniør, Friherre *Fritz von Rheinbaben*, f. 30 Juli 1900. [Essen a. d. Ruhr.]
- 4) Comtesse *Viveka*, f. 1 Aug. 1896. (Preetz.)
- 5) Comtesse *Märta*, f. 15 Juli 1898, g. 24 Aug. 1917 m. Feltflyver, Kaptajn ved Södra skånske Inf.-Reg. *Lars Harald Mørling*, f. 18 Okt. 1888. [Ystad.]

Reventlow.

3. Greve *Frederik Detlev*, f. 25 Okt. 1792 † 6 Okt. 1851, *Gehejmekonferensraad, Kammerherre, Gesandt*. Søn:
Greve Christian Detlev Frederik Vilhelm Ferdinand, f. 29 Maj 1837 † 3 Okt. 1904, g. 15 Okt. 1862 m. *Comtesse Hilda Charlotte Malvina Agnes Reventlow*, f. 9 Dec. 1836 † 16 Marts 1897. Datter:
Comtesse Malvine Frederikke, f. 30 Juli 1868. (Preetz.) [Preetz.]

Reventlow-Criminil.*

Joseph Carl og Heinrich Anna Marquis'er le Merchier de Criminil, Adoptiv sønner af Gehejmekonferensraad, Greve Friedrich Reventlow til Emkendorf, blev ved Resolution af 20 Sept. 1815 og Patent af 9 Dec. 1846 optagne i den danske Grevestand med Navnet Reventlow-Criminil.

Se »Danmarks Adels Aarbog«, 1924 og »Gothaisches genealogisches Taschenbuch der gräflichen Häuser«.

Rosenborg.

I. Linje.



Under 5 Febr. 1914 er der tillagt Børnene af Deres Højhed Prins og Prinsesse Aage, Greve og Grevinde af Rosenborg, Titel af Grever og Comtesser af Rosenborg med Rang som lensbesiddende Grever. Vaabenbeskrivelse se Aarg. 1916 og 1917.

Valdemar Alexander Georg Luigi Maria Greve af Rosenborg, f. 3 Jan. 1915 (Søn af Hans Højhed Prins Aage Christian Alexander Robert, Greve af Rosenborg, f. 10 Juni 1887, og Hendes Højhed *Mathilde Emilie Francisca Maria Prinsesse Aage, Grevinde af Rosenborg*, født *Grevinde Calvi di Bergolo*, f. 17 Sept. 1885, g. 17 Jan. 1914).

II. Linje.

Under 21 Dec. 1923 er der tillagt Børnene af Deres Højhed Prins og Prinsesse Erik, Greve og Grevinde af Rosenborg, Titel af Grever og Comtesser af Rosenborg med Rang som lensbesiddende Grever. Vaaben som I. Linje.

Christian Edward Valdemar Jean Frederik Peter, Greve af Rosenborg, f. 16 Juli 1932 (Søn af Hans Højhed Prins *Erik Frederik Christian Alexander, Greve af Rosenborg*, f. 8 Nov. 1890, og Hendes Højhed *Louis Frances Prinsesse Erik, Grevinde af Rosenborg*, født *Booth*, f. 2 Aug. 1897, g. 11 Febr. 1924).

Søster:

Alexandra Dagmar Frances Marie Margrethe, Comtesse af Rosenborg, f. 5 Febr. 1927.

Rosenkrantz.



Gammel dansk Adelslægt, hvis Stamfader Hr. Niels Iversen levede 1348. — Kammerherre Werner Rosenkrantz til Vil-lestrup blev 7 Marts 1757 ophøjet i friherrelig Stand. — Den svenske Linje blev naturaliseret i Sverige 1752 og introduceret paa det svenske Ridderhus 1756; den skriver sig »Rosencrantz«.

Vaabenafbildning i Farver og udførlig Slægttavle se Aarg. 1905 og 1910.

Den ældre friherrelige Linje.

Lensbaron *Hans Carl Oluf Rosenkrantz*^o til Rosenholm (det tidl. Stamhus R.) samt til Balskov, f. 3 Febr. 1870 (Søn af Legationssekretær, Baron *Holger Christian Georg*, f. 14 April 1836 † 1 Febr. 1871 og Comtesse *Sofie Magdalene (Magda) Raben-Levetzau*, f. 10 Juni 1846, g. 7 April 1868 † 5 Juni 1920, g. 2^o m. Kammerherre Greve *Adam Moltke*), cand. jur., Kammerherre, Hofjægermester, Besidder af det Moltke'ske Fideikommiss, Forstander for Herlufsholm Skole og Gods, landbrugskyndig Direktør for Nationalbanken, Formand for Hagelskadeforeningen for Nørrejylland og for Afløsning af Husmænds Pligtarbejde i Randers Amt, Formand for det Forenede Dampskibsselskabs Bestyrelse, Medlem af Bestyrelsen for den Raben-Levetzau'ske Fond. (K.²D.M.) (B.L.3.) (F.Æ.L.3.) (N.O.N.3.) (P.Chr.2.) (R.St.A.3.) (Sp.I.K.2.) (Stb.V.3.), g. 1^o 30 Maj 1899 m. Comtesse *Christiane Wedell*, f. 10 Febr. 1879, skilt 1920 [Frederiksgave ved Ebberup og K.]; 2^o 25 Aug. 1920 m. *Esther Marie Lysbild*, f. 14 Maj 1891. [Rosenholm ved Hornslet og Søholm ved Hellerup.] Sønner:

af 1. Ægteskab:

1. Baron *Jørgen Adam Bendt*, f. 16 Okt. 1900, g. 4 Juni 1933 m. *Helga Emilie Nielsen*, f. 12 Dec. 1903. [K.]
2. Baron *Holger Julius Frederik*, f. 9 Dec. 1902 (Malt.), g. 27 Juli 1927 m. *Baronesse Franzia Antonia Marie Agnes Huberta Fürstenberg*, f. 30 Nov. 1900.

af 2. Ægteskab:

3. Baron *Niels Oluf Vilhelm*, f. 7 Juni 1921.
4. Baron *Oluf Henrik*, f. 28 Marts 1927.

Farfader:

Baron Hans Henrik, f. 20 Juni 1806 † 8 Okt. 1879, g. 2^o m. *Caroline Henriette von Düring*, f. 22 Nov. 1819, g. 11 Okt. 1857 † 30 Juli 1906. Søn:

Baron Vilhelm Holger, f. 13 Marts 1862, cand. polit. [K.]

Farfaders Broder:

Baron Hans Frederik, f. 2 Aug. 1822 † 20 April 1905, Oberst, g. 19 Nov. 1847 m. *Fanny Charlotte Vilhelmine Emilie Stockfleth*, f. 14 Juli 1828 † 24 Sept. 1907. Datter:

Rosenkrantz.

Baronesse *M a g d a* Sofie Christiane, f. 2 Nov. 1852, Konventualinde i Gisselfeld adelige Jomfrukloster. [Liselund ved Borre.]

Den yngre friherrelige Linje.

Baron *H o l g e r* Jørgen Gottlob Frederik Rosenkrantz^o til Sophiendal, f. 1 Nov. 1886 (Søn af Kammerherre, Hofjægermester Baron Gunde *J ø r g e n* Holger Carl til Sophiendal, f. 16 April 1846 † 30 Aug. 1912), Besidder af Geheimekonferensraad, Baron Gottlov Rosenkrantz' Fideikommiss, g. 10 Maj 1917 m. *I d a* Ebba Lilly Falbe-Hansen, f. 5 Juli 1892. [Sophiendal ved Skanderborg.] Datter:

Baronesse *A n n a* Helle Vibeke Holgersdatter, f. 3 Jan. 1920.

Moder:

Enkebaronesse *A n n a* Sophie Frederikke Augusta Vibeke, født Juel, f. 9 Marts 1863, Priorinde for Odense adelige Jomfrukloster, g. 4 Sept. 1884, Enke 30 Aug. 1912. [Odense.]

Farbroder:

Baron F r i t z Iver Verner Christian, f. 20 Aug. 1850 † 19 Dec. 1925, Hofjægermester, g. 26 Juli 1883 m. *A n n a* *O l u f f a* Krabbe, f. 2 Maj 1860. [Liselund ved Borre.] Børn:

1. Baron *E r i k* Gotlob Fritz Krabbe til Liselund, f. 26 Maj 1884, Medlem af Bestyrelsen for Østmøens Sparekasse, g. 14 Juni 1913 m. *T h e r e s e* Fiehn, f. 14 Maj 1887. [Liselund ved Borre.] Børn:
 - a. Baron *N i e l s* Oluf Fritz Hermann, f. 4 April 1914.
 - b. Baron *A x e l* Heinrich Gottlob, f. 9 Marts 1916.
 - c. Baronesse *L o u i s e* Emerentia, f. 11 April 1921. (Vallø.)
2. Baron *V e r n e r* Oluf Jørgen Herluf, f. 24 Juni 1885, g. 29 Dec. 1920 m. *A g a t h e* Caroline Reiffenstein, f. 19 Juni 1892, separ. [Liselund.] Børn:
 - a. Baron *C h r i s t i a n* Gottlob Verner, f. 28 Okt. 1921.
 - b. Baronesse *B e n t e* Charlotte Helene Olufia, f. 15 Maj 1923.
3. Baronesse *A n n a* *L o u i s e*, f. 31 Aug. 1888, g. 29 Nov. 1909 m. Proprietær Jørgen Aage Mygind, f. 8 Maj 1875. [Prøvelyst ved Lillerød.]
4. Baronesse *I n g e r* Hedvig Margrethe, f. 3 Juni 1894, cand. phil., g. 26 Juli 1922 m. Dommerfuldmægtig, cand. jur. Karl Kristian *J o h a n n e s* Olsen, f. 26 Juli 1892. [Saxkøbing.]
5. Baron *O l u f* Holger Gunde,^o f. 27 Juli 1901, cand. jur., Sagfører, Sekretær i Foreningen »Broen«, g. 8 Maj 1931 m. *G e r t r u d e* Bahnson, f. 17 Marts 1905. [K.]

Farfaders Broder:

Baron I v e r Holger, f. 1 Marts 1813 † 25. Jan. 1873, Kammerherre, Overauditor, Ministerresident, g. 1^o 6 Okt. 1854 m. *C a r o l i n e* Vilhelmine *E l i s a b e t h* Rosenkrantz, f. 3 Juni 1824

Rosenkrantz.

† 1 Marts 1855, 2^o 22 Nov 1864 m. *Julia Louise Mackenzie*,
f. 18 Okt. 1840 † 10 April 1911. Sønner:

af 2. Ægteskab:

1. Baron *Palle Adam Vilhelm*^o, f. 22 April 1867, Overretssagfører, Forfatter, g. 11 Nov. 1892 m. *Edle Christiane Nielsen*, f. 10 April 1869. [Charlottenlund.] Børn:
 - a. Baron *Kay Palle*, f. 24 Juni 1893, Secondlieutenant* i Fodf., Ingeniør, g. 18 Dec. 1920 m. *Ellen Fønss*, f. 14 Sept. 1897. [K.] Søn:
Baron *Jørgen Otto*, f. 4 Okt. 1921.
 - b. Baronesse *Else Margrethe*, f. 31 Aug. 1897, g. 1^o 22 Juli 1923 m. Kaptajn af Fodf. *Axel Vilhelm Arendrup*, f. 25 Nov. 1896, skilt (han g. 2^o m. *Henny Neergaard*), 2^o 14 Sept. 1928 m. Teglværksejer *Erik Clausen*. [Graasten.]
 - c. *Baron Ivær Holger*, f. 4 Febr. 1899 † 3 Marts 1933, Arkitekt, g. 28 Juni 1927 m. *Rachel Warrington*, f. 16 Febr. 1909. [...] Sønner:
 - 1) Baron *Jens Georg*, f. 10 Aug. 1929.
 - 2) Baron *Otte Palle Arild*, f. 8 Sept. 1930.
 - d. Baron *Niels Otto Timme*, f. 6 Juli 1911.
2. Baron *Marcus Holger*, f. 5 Marts 1869, Godsejer, g. 28 Jan. 1908 m. *Rebie Lowe*, f. 23 Sept. 1878. [Roseloe, Hot Springs, Virginia, U.S.A.]
3. Baron *Arild*, f. 9 April 1870, Maler, g. 12 Dec. 1901 m. *Louise Augusta Mackenzie of Tarbat*, f. 22 Nov. 1865. [London, Maresfield Gardens, Hampstead.]

Den adelige Linje.

Carl Ludvig Hoiger Rosenkrantz^o til Ulriksberg og Petersborg, f. 27 Juli 1870 (Søn af Major, Kammerherre Carl Albrecht Holger til Örup og Glimminge, f. 30 Sept. 1823 † 5 Marts 1912 og Jenny Adèle Frederique Sylvan, f. 19 Dec. 1845, g. 27 Aug. 1869 † 1 Marts 1923), Kammerherre, Oberstitnt. i Kronprinsens Husarreg.s Res. (R.*) (S.N.3.) (S.Sv.3.1) (Pr.J.2.), g. 7 Maj 1898 m. Märta Thurinna Mörner, f. 29 Marts 1875. [Malmö.] Børn:

1. *Jens Holger Holgerson*, f. 4 April 1899, Student. [Malmö.]
2. *Erik Holgerson*, f. 4 Febr. 1902, cand. jur., extraord. Hofretsnotar. [Stockholm.]
3. *Helle Holgersdotter*, f. 22 Febr. 1911, g. 22 Marts 1933 m. Bankdirektør *Sven Cavallin*, f. 25 Juli 1898. [Stockholm.]

Søskende:

1. Elisabeth Hedvig *Ulrika Fredrika Adelaide*, f. 26 Okt. 1871, g. 30 Sept. 1905 m. Professor, Dr. phil. *Karl David Petrus Rosén*, skilt; fører Navnet Fru Rosenkrantz. [Stockholm.]
2. Erik Peder Styge *Henrik Frederik Børje Dieudonné*, f. 31 Dec. 1877, Ritmester i Norrlands Dragon-Reg.s Res. (S.)

Rosenkrantz.

Sv.3.¹) (Pr.r.K.3.) (Sp.M.F.5.) (Sp.E.M.) (Ø.r.K.2.m.K.), g. 4 Aug. 1923 m. Gertrud Margareta Hermansdotter Wrangel, f. 11 Juni 1890. [Ringsjögården ved Snogeröd.]
Datter:

Mette Margareta Henriksdotter, f. 6 Maj 1924.

3. Fredrik Jacob Tage Ulfstand, f. 26 Okt. 1879, Ritmester i Livreg. Husarers Res. (S.Sv.3.¹) (S.M.5.O.), g. 20 Jan. 1918 m. Elsa Mary Hallbäck, f. 20 Dec. 1889. [Limhamn ved Malmö.] Sønner:
 - a. Hans-Henrik Ulfstand, f. 6 Nov. 1918.
 - b. Mogens Gundel Ulfstand, f. 6 April 1925.

Farbroder:

Børge Axel Johan Christian, f. 26 Febr. 1831 † 31 Marts 1916, Kammerherre og Ritmester, g. 28 Juli 1866 m. Baronesse Charlotte Emerentze Sophie Frederikke Rosenkrantz, f. 28 Juni 1844 † 16 Maj 1913. Børn:

1. Martha Maria Magdalena, f. 9 Maj 1873, fører Navnet Fru Rosencrantz, g. 4 Juni 1902 m. Major Steen Edvard Gleerup, skilt †. [Stockholm.]
2. Nils Børge Ulfstand, f. 10 Sept. 1879, Kaptajn i Flaadens Reserve, tjenstgørende ved Søkortarkivet (S.V.3.¹) (Fi.H.R.3.¹) (Pr.J.2.), g. 25 Okt. 1925 m. Friherreinde Rosa Aina Margaretha Eriksdotter Åkerhielm af Margrethelund, f. 24 Marts 1901. [Djursholm ved Stockholm.] Sønner:
 - a. Niels Herluf Ulfstand, f. 6 Nov. 1926.
 - b. Ove Palle Ulfstand, f. 5 Maj 1928.
3. Fritz Werner Gottlob, f. 5 Jan. 1885, cand. jur., Raadmand, g. 26 Maj 1915 m. Cornelia (Nelly) Elise Amalie Brammer, f. 19 Juni 1884. [Simrishamn.] Søn:
Niels Timme, f. 13 Jan. 1920.
4. Viveka Charlotte Benedicta, f. 23 Aug. 1886, g. 15 Juni 1921 m. Ingeniør, Værkst.-Direktør Axel Frederick William Calvert, f. 9 Sept. 1882. [Göteborg.]
5. Carl Iver Christian, f. 26 Jan. 1890, Lieutenant* ved Ryt., Journalist, g. 16 Juni 1917 m. Ester Johanna Cecilia Kiellgren, f. 5 Aug. 1887. [Falsterbo.]

Rosenvinge.

Kongens Skriver Mogens Jensen blev adlet 31 Juli 1505.

Hans Peter Rosenvinge^o, f. 24 Juni 1856 (Søn af Købmand Carl Vilhelm, f. 14 Marts 1822 † 1 Febr. 1912, og Emma Henriette Marie Møller, f. 3 Dec. 1832, g. 25 April 1851 † 16 Juli 1902), Fabriksejer, g. 19 Okt. 1882 m. Elina Jensen, f. 4 Febr. 1856. [Grenaa og K.] Børn:

1. Christian Vilhelm, f. 25 Juni 1883, Bankfuldmægtig, g. 19 Okt. 1917 m. Viola Tjäder, f. 5 Maj 1892. [K.]
2. Hans Peter, f. 21 Okt. 1889, Fabriksinspektør. [Shanghai.]

Rosenvinge.

3. **Maria Ulrikka**, f. 6 Juni 1896, g. 14 Maj 1921 m. Kommunelærer **Hugo Dyrberg**, f. 20 Febr. 1887 † 13 Nov. 1926. [K.]
4. **Henrik Nicolai**, f. 23 Okt. 1901, Direktør, g. 5 Marts 1927 m. **Astrid Christiane Poulina Jensen**, f. 4 Juni 1907. [Grenaa.] Børn:
 - a. **Hans Jørgen Christian**, f. 26 Jan. 1928.
 - b. **Vibeke Margrethe**, f. 19 Marts 1931.

Søskende:

1. **Henrik Christian**, f. 9 Maj 1859, Købmand, g. 28 Marts 1892 m. **Olga Christensen**, f. 20 Jan. 1871 † 18 Juli 1906. [Kolding.] Søn:
 - Hans Christian**,^o f. 27 Jan. 1896, Fabrikant, g. 3 Juli 1921 m. **Vilhelmine Christensen**, f. 18 Jan. 1901. [K.] Søn:
 - Hans Christian**, f. 17 Marts 1922.
2. **Cathrine Kirstine**, f. 3 Febr. 1866, g. 19 Nov. 1886 m. Fotograf **Martin Harald Waldemar Poulsen**, f. 24 Maj 1865 † 1896. [K.]
3. **Jens Christian**, f. 20. Marts 1869, Agent, g. 27 April 1899 m. **Alvilda Magdalene Hansen**, f. 3 Jan. 1872. [Aarhus.] Søn:
 - Willy Mylius**, f. 25 Aug. 1902, Assistent ved Statsbanerne. [Aarhus.]

Faders Søskende:

1. **Sveining Vilhelm Albertin**, f. 19 Febr. 1811 † 24 Juli 1874, Skibstømrer. Søn:
 - Hans Peter Albertin**, f. 21 Okt. 1839 † i Marts 1916, Skorstenstejer og Detaillist, g. 1^o 21 April 1866 m. **Hansine Cathrine Rasmussen**, f. 26 Maj 1840 † 23 Juni 1871, 2^o 19 Okt. 1872 m. **Christine Caroline Amalie Mørk**, f. 18 Sept. 1847 † 31 Juli 1891, 3^o 11 April 1893 m. **Anna Jensen**, f. 4 Okt. 1861. [Bogense.]
2. **Peter Albertin**, f. 5 April 1826 † 8 Juli 1911, Smedeme-ster, g. 28 Dec. 1853 m. **Karen Mortensen**, f. 3. Nov. 1832 † 30 Okt. 1906. Børn:
 - a. **Ane Kirstine**, f. 12 Dec. 1855. [Højslev.]
 - b. **Charlotte Elisabeth Konradine**, f. 9 Januar 1857. [Skive.]
 - c. **Hans Peter**, f. 12 Jan. 1859, Handelsmand, g. 1^o 24 Marts 1887 m. **Sidseline Nielsen**, f. 22 Jan. 1868 † 22 Jan. 1896, 2^o 9 Nov. 1899 m. **Kirsten Marie Nielsen**, f. 6 Juni 1874. [Højslev.] Børn:
 - af 1. **Ægteskab**:
 - 1) **Karl Kristian Peter**,^o f. 18 Sept. 1887, Arbejdsmand, g. 4 Aug. 1915 m. **Valborg Christensen**, f. 13 Okt. 1892. [Højslev.] Børn:
 - a) **Erna**, f. 22 Okt. 1915.
 - b) **Marie**, f. 27 Febr. 1917.

Rosenvinge.

- c) Hans Karl, f. 8 Okt. 1918.
- d) Helen, f. 22 Maj 1923.
- e) Henny, f. 16 Maj 1925.
- f) Finn Godtfred, f. 7 April 1927.
- g) Vera, f. 12 Aug. 1929.
- 2) Marie, f. 24 Juni 1890, g. 6 Dec. 1917 m. Sergent af Res. ved Fodf. Niels Christian Borris, f. 8 Marts 1885. [Aalborg.]
- 3) Louise Kristine Hansine Henricte, f. 8 Dec. 1891, g. 8 Juli 1918 m. Christian Kristiansen. [Skaade ved Aarhus.]
- 4) Kristine, f. 26 Jan. 1893, Sygeplejerske. [Aalborg.]
- 5) Niels Magnus Albertin, f. 6 Febr. 1894, g. 22 Maj 1917 m. Maren Jensen, f. 8 Juli 1892. [Højslev.]
Døtre:
 - a) Louise, f. 8 Aug. 1917.
 - b) Else Margrethe, f. 23 Dec. 1920.
- af 2. Ægteskab:
 - 6) Line, f. 9 April 1900, g. 9 Nov. 1923 m. Arbejdsmand Laurits Jensen. [Højslev.]
 - 7) Godfred, f. 2 Maj 1902. [Chicago.]
 - 8) Johannes Haugard, f. 1 Aug. 1904.
 - 9) Svend Otto, f. 19 Dec. 1906.
 - 10) Knud Harald, f. 7 Aug. 1912.
 - 11) Hans Jørgen, f. 24 Aug. 1915.
- d. Hansine Kathrine, f. 30 Nov. 1861, g. 24 Okt. 1889 m. Landmand Christen Andersen, f. 24 Juli 1867. [Søby ved Højslev.]
- e. Laura Amalie Caroline, f. 29 April 1864, g. 16 Nov. 1888 m. Landpostbud* Ole Ebbesen, f. 30 Dec. 1863. [Søby.]
- f. Martin Albertin, f. 28 Okt. 1866, Teglblænder, g. 19 Maj 1893 m. Marie Johanne Schüning, f. 19 Juni 1865. [Højslev.] Børn:
 - 1) Karen Petra, f. 15 Okt. 1893, Sygeplejerske paa »Alm. Hospital«. [K.]
 - 2) Johannes Mauritz Albertin, f. 27 April 1895, Arbejdsmand, g. 8 Dec. 1928 m. Mary Elvilda Jørgensen, f. 16 April 1900. [Højslev.]
 - 3) Elenius Juel, f. 24 Dec. 1897, Malermester [Højslev.]
 - 4) Alfred Jesenius, f. 29 Nov. 1898, Arbejdsmand. [Højslev.]
 - 5) Sigrid, f. 14 Nov. 1901, Ekspeditrice. [Højslev.]
 - 6) Emil Vilhelm Frederik Schønning, f. 14 Marts 1906, Manufakturkommis. [Højslev.]
- g. Andreas, f. 7. Marts 1859, Snedker, g. 14 Juni 1895 m. Sine Dorthea Schüning, f. 1 Okt. 1872. [Højslev.]
Datter:
 - Aja Esta Hathla, f. 8 Jan. 1904.

Rosenvinge.

- h. **Hans Emilius**,^o Entreprenør, f. 28 Febr. 1874, g. 6 Aug. 1899 m. **Kirstine Jensen**, f. 21 Dec. 1875. [Skive.]
Børn:
- 1) **Rosa Emilie**, f. 26 Dec. 1897, g. 25 Febr. 1927 m. Maler **Ejner Madsen**. [K.]
 - 2) **Eleonora** Kirstine Konradine, f. 6 Jan. 1900, Syerske. [K.]
 - 3) **Karen Ølby**, f. 17 Okt. 1901, g. 16 Sept. 1923 m. Maler **Johannes Hovmøller Jensen**. [Skive.]
 - 4) **Petra Marie**, f. 21 Maj 1903, Forretningsbestyrer. [K.]
 - 5) **Rosalie Amalie Elisabeth**, f. 29 Nov. 1905, g. 20 Okt. 1928 m. Maler **Hans Mathiasen Nielsen**, f. 3 Juli 1899. [K.]
 - 6) **Hedevig Ragnhild**, f. 7 Juli 1910, g. 4 Nov. 1928 m. Bybud **Johannes Ulstrup Jensen**, f. [Skive.]
 - 7) **Rigmor Astrid**, f. 31 Dec. 1911, g. 9 Febr. 1930 m. Snedker **Ejner Poulsen**, f. 29 Febr. 1903. [Skive.]
 - 8) **Jens Christian**, f. 28 Febr. 1913, Slagter. [Skive.]
3. **Niels Brustrup**, f. 7 Okt. 1830 † 26 Maj 1889, Avlsbruger, g. 23 Okt. 1866 m. **Ane Marie Nielsen**, f. 12 Okt. 1839 † 23 April 1918. Sønner:
- a. **Hans Peder**, f. 12 Sept. 1869, Husejer, g. 26 Marts 1907 m. **Margrethe Sofie Sørensen**, f. 12 Sept. 1883. [Vostrup St.] Børn:
 - 1) **Peder**, f. 20 Febr. 1909.
 - 2) **Marius Bollerup**, f. 14 Jan. 1911.
 - 3) **Johannes**, f. 27 Juni 1912.
 - 4) **Carl Cilius**, f. 22 Aug. 1913.
 - 5) **Mary Nielsine**, f. 7 Maj 1921.
 - b. **Andreas Peter**, f. 10 Dec. 1872. [Tarm.]
4. **Otto Christian**, f. 15 April 1832 † 15 April 1903, g. 7 Nov. 1855 m. **Metha Jepsen Rautter**, f. 8 Okt. 1831 † 18 Marts 1912. Børn:
- a. **Johannes Carl Vilhelm**, f. 7 Juni 1856 † 5 Dec. 1916, *Øltapper*, g. 31 Juli 1882 m. **Ingeløv Hansen**, f. 12 Marts 1863. [Perth Amboy, New Jersey.]
 - b. **Anna Kjerstine**, f. 21 Sept. 1857. [Give.]
 - c. **Hans Peter**,^o f. 6 Okt. 1863, Bager, g. m. **Alvilda Mathilde Adelaide Olsen**, f. 6 Marts 1864 † 13 Nov. 1926. [Perth Amboy.] Børn:
 - 1) **Otto Johannes Peter Christian**, f. 28 Aug. 1886, g. 28 Aug. 1907 m. **Irene Adele Coliy**, f. 1887. [Metuchen. N. J.] Døtre:
 - a) **Ella Susan**, f. 28 Juli 1912.
 - b) **Elsia**, f. 19 Okt. 1915.
 - c) **Irene Adele**, f. 13 Juli 1926.
 - d) **Dorothy Eleane**, f. 10 April 1928.

Rosenvinge.

- 2) *Vilhelm Christian Albertin*, f. 24 Jan. 1888, g. 3. Okt. 1919 m. *Bessie Harris*, f. 12 Sept. 1901. [Perth Amboy.] Børn:
 - a) *William Hans*, f. 29 Juli 1920.
 - b) *Bernard*, f. 21 Juli 1923.
 - c) *John*, f. 3 Marts 1929.
- 3) *Metha Wilhelmine Alvine Kirstine*, f. 5 Juni 1890, g. 5 Maj 1931 m. *Steen Stensen Blicher Bøggild*, f. 17 Juni 1877. [...]
- 4) *Martha Augusta*, f. 19 Maj 1900.
- d. *August Vilhelm*, f. 23 Okt. 1870. [Brooklyn.]
- e. *Martha Helene*, f. 19 Maj 1873, g. 30. Nov. 1905 m. *Murermester Henri Vilhelm Jørgensen*, f. 27 April 1882. [Brooklyn.]

Farfaders Broder:

Jens Brostrup, f. 19 Dec. 1795 † 15 Febr. 1865, Sparekassekasserer i Ringkøbing, g. 29 Juni 1821 m. *Jacobine Marie Schubert*, f. 21 Sept. 1802 † 3 Jan. 1892. Børn:

1. *Frederik Vilhelm*, f. 5 April 1822 † 25 Nov. 1910, Kammerassessor, Hospitalstorstander, Amtsfuldmægtig, g. 1^o 17 Nov. 1853 m. *Emilie Stricker*, f. 23 Maj 1826 † 24 Jan. 1857, 2^o 27 Okt. 1858 m. *Julie Dorteia Müller*, f. 16 Juli 1833 † 6 Aug. 1895. Børn:

af 2. Ægteskab:

- a. *Vilhelm Julius*, f. 30 Marts 1867, Bogholder ved Ritzaus Bureau, g. 23 Juni 1900 m. *Johanne Magdalene Lauridsen*, f. 22 Maj 1875. [K.] Børn:
 - 1) *Ellen Julie Vilhelmine*, f. 14 Jan. 1901, g. 23 Nov. 1924 m. Skibssingeniør *Carl Christian Frederik Schlytter*, f. 13 Sept. 1888. [K.]
 - 2) *Mogens Frederik Albertin*, f. 16 April 1905, Repræsentant. [K.]
 - b. *Albertine Vilhelmine*, f. 5 Aug. 1868. (Estvadgaard.) [Charlottenlund.]
 - c. *Theodor Christian*, f. 17 April 1870 † 6 Nov. 1929, Sagfører, g. 10 Jan. 1900 m. *Ada Alberta Baker*, f. 25 Nov. 1875. [Boston.] Sønner:
 - 1) *Theodor*, f. i Okt. 1900, Sagfører. [Boston.]
 - 2) *Melvin*, f. 1 Okt. 1903, stud. jur.
 - 3) *Norman*, f. 22 Juli 1909.
 - d. *Svend Vilhelm*,^o f. 15 Sept. 1877, cand. Jur., Kontorchef i Københavns Overpræsidium, Revisor ved Kbhvns. Magistrats Legatkapitaler, Bestyrer af Palæforvalter P. J. Kretz og Hustru I. M. Kretz, f. Fiedlers Legat. [Charlottenlund.]
2. *Iber Odin*, f. 5 Nov. 1823 † 22 Sept. 1886, Vinhandler, g. 5 Juni 1851 m. *Louise Frederikke Husted*, f. 7 Aug. 1829 † 21 Juli 1914. Børn:
 - a. *Christen Louis*,^o f. 27 Maj 1852, Mægler, g. 3 Maj 1877 m. *Clara Parkin Oliver*, f. 4 Febr. 1854 † 23 April 1929. [Newcastle.] Børn:

Rosenvinge.

- 1) Louis, f. 16 Juli 1878, g. 4 Febr. 1914 m. Hilda Magie. [Newcastle.] Sønner:
 - a) Cedril Louis, f. 3 Febr. 1915.
 - b) Gerald Oliver, f. 13 Juni 1917.
 - c) Kenneth, f. 19 Jan. 1921.
 - 2) Odin, f. 18 Aug. 1880, g. 4 Juni 1907 m. Mildred Urwin [Newcastle.] Børn:
 - a) Erik, f. 18 Maj 1908.
 - b) Olaf, f. 12 April 1913.
 - c) Mildred, f. 4 Nov. 1917.
 - 3) Clara, f. 20 April 1884.
 - 4) Dora, f. 15 Nov. 1886.
 - 5) Hjalmar, f. 6 Marts 1890.
 - 6) Christian Theodor, f. 26 Febr. 1891, g. 25 Aug. 1916 m. Edith Bell, f. 22 Maj 1892. [....] Børn:
 - a) Lola Christine, f. 24 Sept. 1917.
 - b) Derek, f. 18 Marts 1924.
- b. Jenny Marie, f. 30 Aug. 1861, g. 25 Sept. 1880 m. Sagfører Theodor Severin Frølund, f. 26 Sept. 1845 † 29 Maj 1912. [K.]
3. Marie Januaria, f. 1 Jan. 1843, g. 6 Juni 1868 m. Sagfører Gerhard Sophus Cecilus Næss, f. 29 Sept. 1840 † 30 Marts 1900. [Vejlø.]

Rosenørn.



Assessor Peder Mathisson Rosenørn erholdt Vaabenbrev 20 Marts 1679. — Kammerherre, Oberst Henrik Christian Rosenørn til Baroniet Guldborgland blev ved Patent af 1 April 1826 ophøjet i friherrelig Stand med Navnet Rosenørn-Lehn. — Vaabenafbildninger i Farver og udførlig Slægt-tavle, se Aarg. 1887.

I. Rosenørn-Lehn.

Lensbaron Frederik Marcus Rosenørn-Lehn^o til Oreby og Berritsgaard (det tidl. Baroni Guldborgland) og til Rössjöholm, f. 8 Aug. 1867 (Søn af Hofjægermester, Lensbaron Christian Conrad Sophus til Baroniet Guldborgland, f. 10 Nov. 1827 † 22 Marts 1899, og Comtesse Benedicte Knuth, f. 2 Maj 1842, g. 27 Juli 1864 † 17 Dec. 1909), Kammerherre, Hofjægermester, Forstkandidat, Eforus for det Frederik Wallmoden'ske Legat, Sogneraadformand (R.*) (M.T. Kfh.) (B.L.II.1.) (Pr.r.K.2.3.) (Ø.F.J.I.), g. 9 Juni 1904 m. Grevinde Sigrid Fredrika Brita Beata Bonde af Björnö, f. 4 Maj 1881. [Rössjöholm ved Munkaljungby.] Børn:

Rosenørn.

1. *Baronesse Benedicte Eva Elisabeth*, f. 14 Jan. 1906, (Ab.E.M.), g. 12 Aug. 1930 m. *Lieutenant i Livregt. til Hest Res., Greve Eric-Olof von Rosen* til Hesslö, f. 3 Nov. 1902. [Hesslö ved Sköldinge.]
2. *Baron Christian Carl Otto*, f. 4 Nov. 1909, Kornet. [K.]
3. *Baron Carl Frederik Gustav*, f. 25 Juni 1911, Forststuderende. [K.]

Farbroder:

Baron Erik Christian Hartvig til Baroniet Lehn, f. 26 Maj 1825 † 5 Okt. 1904, *Kammerherre, Hofjægermester, Premierlieutenant*, g. 17 Maj 1856 m. *Rigsfriherreinde Polyxene Adelheid Louise Elise von Pechlin von Löwenbach*, f. 22 Febr. 1834 † 25 Maj 1910. Døtre:

1. *Baronesse Polyxene Julie*, f. 26 Jan. 1862. [K.]
2. *Baronesse Erikkke*, f. 23 Okt. 1871. [Roskilde.]

II. Rosenørn.

1. Linje.

Peder Otto Rosenørn, f. 10 Sept. 1910 (Søn af *Auditor, Politimester Peter Emil Matthias*, f. 2 Jan. 1877 † 26 Dec. 1923), Student. [K.]

Broder:

Svenn-Erik, f. 13 Marts 1912, Bankassistent. K.]

Moder:

Anna,^o født *Sandberg*, f. 27 Sept. 1880, g. 3 Jan. 1905, Enke 26 Dec. 1923. [K.]

Farfader:

Peder Otto, f. 22 Febr. 1847 † 1 Aug. 1899, *Stationsforstander*, g. 3 Juni 1874 m. *Marie Frederikke Cathrine Breckling*, f. 10 Sept. 1851 † 28 Marts 1917. Døtre:

1. *Marie*, f. 2 Aug. 1878, g. m. *Toldkontrollør Paul Christian Stemann Rosenørn*.
2. *Eleonora Sophie Elisabeth*, f. 17 Juni 1880. (Vemmetofte.) [K.]
3. *Ingeborg Christiane*, f. 30 Okt. 1881. (Vemmetofte.) [K.]

Farfaders Søskende:

1. *Poul Christian Stemann*, f. 23 Febr. 1851 † 23 Marts 1911, *Borgmester*, g. 1^o 12 Juli 1876 m. *Christine Nicoline Mathilde Kall-Rasmussen*, født *Reimer*, f. 29 April 1836 † 27 Febr. 1906, 2^o 7 Maj 1909 m. *Ingeborg Ravnkilde*, f. 1 Jan. 1864. [K.] Søn:

af 1. Ægteskab:

Mathias Christian,^o f. 8 Sept. 1879, *Overplantør ved Statsbanerne, Forstander for Meyerchrone Stiftelse og Søren Olsens Hospital*, g. 1 Juni 1907 m. *Teodia Vilhelm-Petersen*, f. 16 Juni 1875. [Roskilde.] Døtre:

Rosenørn.

- 1) Gerda Christine, f. 2 Juni 1908.
- 2) Else Agnete, f. 21 Juni 1911, Student. (Estvadgaard.)
2. Peter Eleon Ernst Emil, f. 6 Maj 1852 † 31 Aug. 1908, Postmester, g. 1^o 9 Aug. 1881 m. Julie Albertine Ibsen, f. 1 April 1854 † 20 Maj 1897, 2^o 4 Nov. 1897 m. Louise Mathilde Dawiehe Boeck, f. 22 Nov. 1864 † 15 Febr. 1918. Søn:
 - af 1. Ægteskab:
Poul Emil Matthias, f. 25 Sept. 1882 † 31 Jan. 1931, Civilingeniør, Kaptajn i det canadiske Artilleri, g. 1^o 24 Febr. 1907 m. Elina Elisabeth Bay, f. 21 Okt. 1883, skilt. [K.], 2^o 8 Jan. 1906 m. Johanne Ernestine Augusta Carstens, f. 27 Dec. 1886. [Chicoutimi, Canada.] Børn:
 - af 1. Ægteskab:
 - 1) Poul Ernst Christian, f. 23 Maj 1907.
 - 2) Bendt Mogens, f. 4 Dec. 1910.
 - af 2. Ægteskab:
 - 3) Poul Gordon, f. 15 Okt. 1916.
 - 4) Jack Torkil, f. 27 Sept. 1919.
 - 5) Margaret Ann, f. 22 Nov. 1921.

Farfaders Farbroder:

- Paul Christian Stemann, f. 9 Aug. 1824 † 30 Maj 1902, Ritmester, Gymnastikinspektør, g. 16 Aug. 1856 m. Caroline Gustave Schmidt, f. 31 Juli 1832 † 2 Aug. 1911.*
Børn:
1. Anna Pauline Ludovica, f. 5 Febr. 1860, Forstanderinde for Dronning Caroline Amalies Plejeforening (D.r.K.) (Ø.r. K.3.), Klosterfrøken i Vemmetofte. [K.]
 2. Christine Marie Lüttau, f. 8 Juli 1863, Klosterfrøken i Vemmetofte. [Hellerup.]
 3. Peter Otto, f. 12 April 1866, Lieutenant,* Chef for Generaldirektoratet for Post- og Telegrafvæsenets Revisionskontor (R.*D.M.), g. 14 April 1894 m. Comtesse Ines Sybille Holstein, f. 20 Nov. 1869. [Holte.] Søn:
 - Paul Ernst, f. 22 Jan. 1895, cand. phil., Assistent i Københavns Magistrats 3. Afdeling, g. 7 Aug. 1920 m. Edith Johanne Høffner, f. 7 Aug. 1894. [Holte.] Sønner:
 - 1) Mogens, f. 15 Sept. 1923.
 - 2) Jørgen, f. 30 Juli 1930.
 4. Frederik Christian,^o f. 22 Nov. 1867, Kammerjunker, Intendant,* Revisor ved Ordentkapitlet (R.*D.M.) (N.O.N. 5.), g. 5 Maj 1898 m. Ulla Kjær; f. 21 Nov. 1876 † 14 Jan. 1927. [Hellerup.] Datter:
 - Ebba, f. 26 Juni 1899, g. 20 Juli 1923 m. Kaptajn af Fodf. Johannes Peter Bang Jørgensen, f. 9 Nov. 1891. [Frederiksberg Slot.]
 5. Helene Christine, f. 4 Nov. 1869. (Vemmetofte.) [K.]
 6. Thøger Emil, f. 17 Marts 1871, cand. phil., Kammerjunker, Kasserer i Finanshovedkassen. [K.]

Rosenørn.

7. **Paul Christian Stemann**, f. 10 Sept. 1872, Overtoldkontrolør, Lieutenant,* Eforus for de Bornemann-Lasson'ske Legater, g. 5 Nov. 1908 m. **Marie Rosenørn**, f. 2 Aug. 1878. [K.] Datter:
Ellen Caroline Marie, f. 4 Maj 1912. (Vallø.)

2. Linje.

Frédéric Rosenørn,^o f. 11 Juni 1860 (Søn af Skibsfører Thøger Emil, f. 1 Okt. 1826 † 11 Juni 1868 og Marie Éléna Anne Saintespès f. 25 Dec. 1838, g. 22 Sept. 1859 † 6 Marts 1916), Assureur Maritime, g. 2 April 1894 m. **Mathéine Rebierre-Laborde**, f. 25 Marts 1872. [Bordeaux.]

Farbroder:

Ditlev Ludvig Pentz, f. 14 Marts 1817 † 20 Marts 1870, cand. phil., Plantageejer, g. 4 Okt. 1852 m. **Luisa Martinez y Carreras**, f. 16 Aug. 1824 † 7 Juni 1908. Datter:

Ana Victoria, f. 23 Dec. 1865, g. 6 Maj 1890 m. Toldkammerchef **Andrés Orsini**, f. 4 Juli 1864. [Havana.]

3. Linje.

Theodor Rosenørn, f. 16 Nov. 1874 (Søn af Ridelærer **Theodor**, f. 4 Maj 1830 † 18 Dec. 1904 og **Augusta Balke**, f. 9 Nov. 1853 †), Apoteker, g. 16 Febr. 1905 m. **Jennie Alberta Hetrick**, f. 12 Sept. 1873. [Philadelphia.]

Søster:

Mathilde, f. 15 Febr. 1879. [Baltimore.]

Farbrødre:

1. **Peter Eleon**, f. 16 Okt. 1813 † 18 Nov. 1901, g. 28 Dec. 1849 m. **Anne Catrine Scherg**, f. 10 Okt. 1825 † 22 Marts 1891. Datter:

Maren Sofie, f. 12 Maj 1850, g. 8 Maj 1875 m. Arbejdsmand **Anders Pedersen**, f. 17 Marts 1850 † 8 April 1916. [Odder.]

2. **Edvard Frederik Ditlev**, f. 22 Jan. 1817 † 23 Aug. 1853, Vagtmester, g. 24 Aug. 1838 m. **Cecilie Wibroe**, f. 24 April 1819 † 26 Okt. 1894. Børn:

a. **Anna Eleonore Wilhelmine**,^o f. 3 Maj 1841, g. 26 Febr. 1867 m. Stationsforstander **Carl Napoleon Maastrup**, f. 19 Maj 1842 † 30 Maj 1906. [Aarhus.]

b. **Nicolaj Theodor**, f. 28 Sept. 1852 † 18 Okt. 1910, Bestyrer, g. 4 Juli 1875 m. **Anna Maria Charlotte Gregeresen**, f. 21 Jan. 1850 † 4 Aug. 1911. Søn:

Otto Emil, f. 26 Aug. 1882 † 24 Marts 1933, Diplom-Ingeniør, g. 6 Marts 1909 m. **Maria Honorine Victoria Boutard**, f. 26 Sept. 1887. [K.] Døtre:

a) **Metha Polly**, f. 16 Aug. 1911.

b) **Tove**, f. 9 Juli 1915.

Ross.



Generalkrigskommissær, Alexander Ross, hvis Moder var af den skotske Adelslægt Ross af Balnagown, blev adlet ved Patent af 12 Juni 1782. Vauben og udførlig Slægt-tavle, se Aarg. 1912.

Den ældre Linje.

William Alexander Balnagown Ross, f. 13 Sept. 1890 (Søn af Grosserer Alexander Balnagown, f. 21 Marts 1853 † 23 Febr. 1930 og Johanne Marie Hansen, f. 29 Juli 1854, g. 4 April 1888 † 23 April 1929, g. 1^o m. Grosserer Villiam Budde Børgesen † 1885), Købmand, g. 15 Dec. 1911 m. Dagny Christiansen, f. 1 Dec. 1888. [Oslo.] Sønner:

1. William Alexander Balnagown, f. 11 Maj 1912.
2. Gunnar Christian Wilhelm Balnagown, f. 10 Okt. 1922.

Søskende:

1. Thyra Valborg, f. 10 Juni 1889, g. 28 Jan. 1921 m. Bankfuldmægtig Johan Martin Holst, f. 8 Aug. 1886. [Oslo.]
2. Christian Poul Alexander Balnagown, f. 24 Okt. 1891, Farmer, g. 20 Nov. 1920 m. Emmy Anna Elisabeth Eloesser, f. 9 Juli 1883. [Canada.]

Farfader:

Christian Vilhelm, f. 15 Aug. 1812 † 10 Marts 1892, Kammerraad, Overlærer og Kordegn, g. 1^o 13 Maj 1842 m. Louise Adolphine Kelter, f. 22 Juli 1812 † 30 Aug. 1845, 2^o 12 Marts 1852 m. Sophie Margrethe Dahlstrøm, f. 4 Nov. 1817 † 13 Sept. 1886. Børn:

af 2. Ægteskab:

1. Mathilde Conradine Sophie, f. 22 Sept. 1854, g. 5 Marts 1883 m. Pastor Julius Alexander Bachevold, f. 2 Juli 1851 † 10 Maj 1923. [Nakskov.]
2. Julius Frederik Walker, f. 11 Okt. 1857 † 28 Aug. 1911 Afdelingschef, g. 22 Aug. 1901 m. Mary Annette Olivia Frederiksen, f. 9 Dec. 1878. [K.] Børn:
 - a. Anna Elma Alexandra, f. 10 Nov. 1903, Sygeplejerske, g. 20 Maj 1932 m. Prokurist Henning Frantz Waldorff, f. 27 Marts 1904. [K.]
 - b. Peter Julius Walker, f. 25 Juni 1905, Landmand. [K.]
 - c. Christian Wilhelm John, f. 24 Dec. 1906, Secondlieutenant ved Sjæll. Flyverafd. [K.]
3. Christian Dahlstrøm, f. 18 Juli 1861, Kordegn* ved Slotskirken. (F.M.2.), g. 20 Marts 1927 m. Laura Camilla, født Hansen, f. 3 Okt. 1866 (g. 1^o m. Emilius Esvang † 3 April 1926). [K.]

Ross.

Farbroder:

Sophus Frederik Wallmoden, f. 7 Juli 1821 † 27 I 1892, Oberst, g. 1^o 7 Maj 1851 m. Christine Augu Johanne Secher adopt. Møller, f. 18 Jan. 1825 † 16 Febr. 18 2^o 26 Aug. 1857 m. Cathrine Dorthea Caspersen, f. Nov. 1837 † 11 Juni 1890. Børn:

af 1. Ægteskab:

a. *Poul August Alexander, f. 2 Febr. 1852 † 18 Jan. 18 Plantageejer, g. 11 Sept. 1890 m. Martha Schrøder*

1. Okt. 1872, skilt. [K.] Datter:

Maud Marie Louise, f. 25 Jan. 1894. [K.]

af 2. Ægteskab:

b. *Hans Alexander, f. 11 Juni 1858 † 14 Juli 1918, B holder, g. 28 Maj 1889 m. Victoria Chirino y E grano, f. 6 Juni 1871. [Buenos-Aires.] Børn:*

1) *Manuel Federico, f. 20 Marts 1890, Købma [Buenos Aires.]*

2) *Alejandro Augusto, f. 10 Maj 1891, l'asse [Buenos Aires.]*

3) *Elisa Catalina, f. 16 Febr. 1895, Pædagog. [Bue Aires.]*

4) *Ida Victoria Isabel, f. 16 Marts 1898, Spillelærerini [Buenos Aires.]*

5) *Sofia Clara Fernanda, f. 30 Maj 1900, Kommu lærerinde. [Buenos Aires.]*

6) *Eduardo, f. 27 Jan. 1902, Jernbaneassistent. [I enos Aires.]*

c. *John, f. 16 Maj 1860, Gartner, g. 16 Juni 1914 Alvilde Carlson, f. 26 Dec. 1870. [New York.]*

d. *Elise Marie (Elma) Mathilde, f. 5 Jan. 1863, g. 16 I 1890 m. Grosserer John Kierulf Balthasar Hornema f. 10 Okt. 1858 † 5 Aug. 1915. [K.]*

e. *Ida Petronelle, f. 14 Aug. 1864, g. 1^o 28 Maj 1889 Købmand Peder Jensen, f. 8 Dec. 1857 † 31 Dec. 19 2^o 16 Febr. 1906 m. Højesteretsdommer Ole Peter C stensen Faurholt, f. 11 Febr. 1847 † 27 Maj 1928. [K.]*

f. *Frederikke Magdalene, f. 16 Juni 1870, g. 14 J 1896 m. Købmand Peter Holten Lange, f. 29 Jan. 18 [Frederikssund.]*

Den yngre Linje.

Nicolaus Wilhelm Alexander Ross, f. 25 Maj 1902 (af Skibsbygger, Nicolaus Vilhelm Alexander, f. 23 I 1868 † 20 Juli 1912), Sejlmager. [Hamborg.]

Broder:

Alfred, f. 10 Okt. 1903, Lagerist, g. 2 Aug. 1924

Katharina Linden, f. 3 Dec. 1906. [Hamborg.] Søn:

Alfred Alexander Fritz, f. 24 Aug. 1924.

Ross.

Moder:

Thekla Margretha, født Klein, f. 10 Marts 1883, g. 1 ebr. 1902, Enke 20 Juli 1912. [Hamburg.]

Faders Søster:

Elise Vilhelmine Cecilie, f. 20 Nov. 1864, g. 8 Nov. 1898
1. Bogtrykker **Louis Zippert**, f. 6 Juli 1859. [Berlin, Wil-
tersdorf.]

Rømeling.

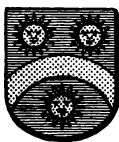

En tysk Slægt, som 1680 kom til Danmark med Patroclus Rømeling, der døde 1736 som Generallieutenant. Ved kgl. aabent Brev af 15 Okt. 1885 anerkendes det, at han og hans ægte agnatiske Alkom henhører til den danske Adel. — Vaubenafbildning i Farver og udførlig Slægttavle, se Aarg. 1929.

Emil Adolph Rømeling, f. 24 April 851 (Søn af Kaptajn **Carl Just**, f. 4 Juni 1807 † 8 Juni 876, og **Frederikke Petrine Emilie Hansen**, f. 31 Dec. 1815, † 29 Juni 1850 † 8 April 1869), Oberstlieutenant* og Chef* for Grænsegendarmetiet, Revisor i Sparekassen for Køge og Omegn (R.*D.M.) (Pr.R.Ø.3.), g. 29 Okt. 1878 m. **Louise Frederikke Dahlstrøm**, f. 11 Nov. 1853. [Køge.] Sønner:

. **Carl Wilhelm**, f. 30 Juli 1879, Lieutenant* af Forstærkn. ved Gardehusar-Reg., Toldkontrolør, g. 3 Aug. 1908 m. **Gerda Bruun**, f. 4 Juli 1880. [K.] Børn:

a. **Else**, f. 3 Juni 1909. [K.]

b. **Henrik**, f. 17 Febr. 1911, Søkadet. [K.]

c. **Jørgen**, f. 7 Juli 1914, Handelsstudent. [K.]

. **Louis Sophus**, f. 28 Sept. 1880, Postassistent,* g. 30 Okt. 1909 m. **Ellen Bollhorn**, f. 27 Nov. 1885. [K.] Sønner:

a. **Preben**, f. 17 Juni 1912, Gartnermedhjælper, Haverugsstuderende. [K.]

b. **Kjeld**, f. 10 Sept. 1917.

. **Erik Emil Johan**,^o f. 14 Okt. 1886, Tandlæge, Formand for Sjællands Provinstandlægeforening, Repræsentant-Suppleant i Skandinavisk Tandlægeforening, Medlem af Bestyrelserne for Sønderjydsk Forening for Køge og Omegn og for Røde Kors Roskilde-Køge Afd., Formand for Røde Kors i Køge (D.r.K.M.), g. 2 Sept. 1911 m. **Gudrun Holst**, f. 2 Sept. 1886. [Køge.] Børn:

a. **Tagge**, f. 20 April 1912, stud. med. [K.]

b. **Grete**, f. 13 Marts 1914, Konservatorieelev. [K.]

c. **Hans-Henrik**, f. 14 Dec. 1915. [Herlufsholm.]

Rømeling.

4. **Henry Adolph**, f. 15 Jan. 1890, cand. pharm., Direktør for Løvens kemiske Fabrikker (R.*), g. 16 April 1919 m. **Annes Johanne Christine Andersen**, f. 26 April 1890. [K Børn:
a. **Inge**, f. 14 Jan. 1920.
b. **Mogens**, f. 16 Febr. 1923.]

Farbroder:

Hans Henrik, f. 12 Nov. 1809 † 15 Maj 1845, *Premie lieutenant*. Søn:

Rudolph Waldemar, f. 6 Jan. 1839 † 12 Juli 1888 *Rederifuldmægtig*, g. 16 Okt. 1862 m. **Elizabeth Camero** f. 26 Aug. 1840 † 29 Aug. 1893. Børn:

- a. **Jane Catherine (Kate)**, f. 20 Aug. 1863, g. 16 Maj 1918 r *Mekaniker Herbert Randall*, f. 20 Nov. 1868. [New York.]
b. **Rudolph Carl**, f. 15 Dec. 1864, Sekretær i »Gener Electric Co.«, Schenectady, New York, g. 28 Dec. 1904 r *Annie Friend*, f. 13 Dec. 1868. [New York.] Sønner:
1) **Rudolph Cameron**, f. 7 April 1907, ansat i »Gener Electric Co.«.
2) **Waldemar Briggs**, f. 26 Febr. 1909.
c. **William Wallace**, f. 14 Juni 1871 †, *Forpagter*, g. 5 No 1894 m. **Elizabeth Murray**, f. 16 Marts 1869 † 30 No 1921. Børn:
1) **Annie Morrison**, f. 18 Okt. 1895, g. 2 Juni 1914 r *Landmand Robert Pollock*.
2) **Elizabeth Cameron Murray**, f. 27 Dec. 1897, g. : Nov. 1919 m. *Landmand Robert Watt*, f. 21 Apr 1890.
3) **Jane Catherine**, f. 26 Okt. 1900. -
4) **William Douglas**, f. 29 Marts 1903, Mejerist.
d. **Elizabeth Cameron**, f. 3 April 1878, g. 30 Aug. 1911 r *Sporvognsfunktionær Hugh Morrison*, f. 9 Aug. 187 [Glasgow.]

de Roepstorff.



Kaptajn Johan Christopher Roepstorff blev adlet 16 April 1701 med Navnet *de Roepstorff*. Familien skriver sig *de Roepstorff*. Udførlig Stamtavle med Vaabens bildning i *Farver*, se Aarg. 1917.

Olavo Christiano de Roepstorff,^o f. April 1892 (Søn af cand. phil., Lektor **Peter William**, f. 28 Jan. 1849 † Sept. 1895 og **Amelia Augusta de Seves de Oliveira**, f. 25 Maj 1853, g. 7 Okt. 1876 † 4 Juni 1919 cand. phil., Assistent i Finanshovedkassen, g. 9 April 1921 r **Ellen Thure Møller**, f. 29 Dec. 1901. [Hellerup.]

de Roepstorf.

Søstre:

- . O l g a Frederikke Augusta, f. 29 Juni 1879. [Hellerup.]
- . A g n e s Amelia, f. 19 Okt. 1890, cand. phil., g. 6 Juli 1922 m. Bibliotekar II ved det kgl. Bibl., cand. mag. H a n s A a g e Puggaard Paludan, f. 21 April 1894. [Hellerup.]

Scavenius I.



Kammerherre Peder Brønnum Scavenius til Gjorslev etc. blev ved Patent af 23 Dec. 1843 optagen i den danske Adelsstand. Udførlig Slægttavle med Vaabenafbildning i Farver, se Aarg. 1907.

- P e d e r Brønnum Scavenius, f. 12 April 1866 (Søn af Kammerherre, Kultusminister J a k o b Frederik, f. 12 Sept. 1838 † 26 Nov. 1915, og L o u i s e Sophie Castonier, f. 4 Sept. 1844, g. 21 Juni 1865 † 6 Nov. 1920), Hofjægermeister, Besidder af det Scavenius'ske Fideikommis, g. 1^o 28 April 1892 m. Emma Andrea F e r n a n d a Mourier-Petersen, f. 16 April 1871, skilt 1905 [K.], 2^o 8 Juni 1907 m. C a t h a - i n a de Grinewsky, f. 5 April 1866, skilt 1910 † 18 Juni 1923 hun g. 1^o m. russisk Kammerherre og Generalguvernør i (odolien Pierre de Katalay) 3^o 17 Sept. 1924 med A l v i l d a Masmussen, f. 14 Juli 1880. [Menton.] Døtre:

af I. Ægteskab:

- . M a r i a L o u i s e Alvilda, f. 17 Febr. 1897, g. 4 Juni 1919 m. Kommandør E m a n u e l Briand de Crèvecoeur (R.* D.M.) (H.H.T.) (I.F.3.), f. 18 Juni 1882. [K.]
- . E l i s a b e t h Anna Charlotte Sophie, f. 28 Okt. 1898, g. 1 Juni 1918 m. Oberstltnt. af Fodf. A a g e Carl Jacob Alexander Hartz (R.*D.M.), f. 19 Dec. 1882. [K.]

Søskende:

- . *Julius F r e d e r i k Christian til Gjorslev og Søholm, f. 8 April 1868 † 22 Sept. 1923, cand. jur., g. 10 Febr. 1914 m. E l s e Rosen Haxthausen, f. 2 Juli 1891 (g. 2^o m. Godsejer Julius V a l d e m a r Noël). [Juulskov ved Refsvindinge.] Døtre:*

- a. I n g e b o r g Julie Ida Brønnum, f. 7 Dec. 1914.
- b. A n n i e Louise Brønnum, f. 27 Febr. 1916.
- c. K a r e n - M a r g r e t h e Brønnum, f. 26 Sept. 1917.
- . A l i x Karine Lucie, f. 29 Nov. 1869, overord. Stiftsdame i Vallø, Fæster. [Søgaard ved Klippinge.]
- . C a r l Sophus, f. 24 Juli 1871, g. 6 Febr. 1901 m. Baronesse Bertha Henriette Frederikke (F r i t z e) de Falsen Zytphen-Adeler, f. 28 Juli 1875. [K.] Børn:

Scavenius I.

- a. **Alix Brønnum**, f. 13 Maj 1902, Enke efter Kontorche Ritmester, Legationsraad Christian Haxthausen.
- b. **Jakob Frederik Giegers Brønnum**, f. 5 Marts 1904.
- c. **Fritz Brønnum**, f. 15 Jan. 1908.
- d. **Jørgen Ove Brønnum**, f. 31 Marts 1917.
4. **Harald Roger**, f. 27 Maj 1873, Mag. art., Kammerherre Legationsraad, Udenrigsminister,* overord, Gesandt og bt fuldmægtiget Minister i Haag, tillige akkrediteret i Berliin, Æresmedlem af østrigsk og ungarsk Røde Kors (K.¹D.M. (F.M.1.) (M.T.Kfh.) (I.F.1.) (Chin.G.H.1.) (F.Æ.L.2.) (I.N. &L.1.) (N.L.1.) (Po.P.R.1.) (P.S.1.) (Pr.r.K.1.3.) (R.St.1.) (R.r.K.1.) (S.H.E.1.) (Stb.Kr.M.) (S.V.1.) (U.F.K.1 (Ø.L.1.) (Ø.r.K.1*), g. 14 Jan. 1909 m. **Anna Sofi Steensen** (F.M.1.) (M.T.Kfh.) (F.Æ.L.5.) (Po.r.K.) (Pr.r.K. (R.r.K.2.) (Stb.Kr.M.) (Ø.r.K.1.), f. 19 Jan. 1889. [Haag
5. **Birgitte**, f. 12 April 1875. [K.]
6. **Knud Gjor**,^o f. 21 Sept. 1879, Direktør for »Ry-Kino g. 2 Juni 1907 m. **Henriette Olivia Dahl**, f. 11 Feb 1886. [K.] Døtre:
 - a. **Birgitte Louise Brønnum**, f. 4 Jan. 1909.
 - b. **Annemarie Gudrun Brønnum**, f. 12 Jan. 1912.
 - c. **Inger Vibeke Brønnum**, f. 12 April 1917.

Farbroder:

Carl Sophus til Klintholm, f. 9 Aug. 1839 † 14 Febr. 190 cand. polyt., Kammerherre, g. 26 Aug. 1869 m. *Annie Jul Emely Gustave Thyra Castonier*, f. 25 Nov. 1850 † 3 Dec. 1930. Børn:

1. **Jacob Frederik**, f. 30 Aug. 1870 † 15 Nov. 1928, g. n Ingeborg Christine Pedersen. [Assuncion, Paraguay Børn:
 - a. **Palle Egon**, f. 18 Febr. 1916. [Hellerup.]
 - b. **Carmen Thyra**, f. 18 Aug. 1920. [Hellerup.]
2. **Carl Sophus til Klintholm**, f. 7 Maj 1872, cand. jur Kammerherre, g. 8 Okt. 1908 m. **Gerda Hansen**, f. 1 No 1886. [Klintholm.] Børn:
 - a. **Carl Christian Brønnum**, f. 6 Aug. 1915 [Stenhus ve Holbæk.]
 - b. **Charlotte Elisabeth Brønnum**, f. 18 Juni 1930 (Vallø.)
3. **Gjertrud Annie**, f. 17 Marts 1874. [K.]
4. **Frederik Holger**, f. 31 Okt. 1875, Plantageejer, Vinbjers ejer, g. 20 Marts 1926 m. **Renée Sterling**, f. 20 Okt. 189 [Nice.] Datter:
 - Lila Fernande Andrée Thyra Brønnum**, f. 9 Jan. 192
5. **Erik Julius Christian til Voergaard**, f. 13 Juni 1877, cand. polit., Udenrigsminister,* til Raadighed for Udenrigsministeriet til Deltagelse i internat. Konferencer af politisk Karakter (R.*) (M.T.Kfh.) (B.L.1.) (Chin.G.H.1.*) (Fi.H.R.1 (F.Æ.L.1.) (Gr.Fr.4.) (I.Kr.1.) (M.Gr.3.) (N.L.1.) (N.S

Scavenius I.

- O.1.) (Pr.Kr.3.) (Pr.R.Ø.3.) (Pr.r.K.1.3.) (Stb.V.1.) (S.V.1.) (Ø.J.Kr.1.) (Ø.L.1.*), g. 6 Juli 1913 m. Emma Eliza, født Hansen, f. 2 Febr. 1869 (hun g. 1^o m. Apotheker, cand. polit. Carl Otto Valdemar Benzon, skilt † 1927). [Klampenborg.]
- . Annie Katherine Sophie Agathe, f. 5 Febr. 1879. [Hellerup.]
- . Fergus Roger, f. 24 Okt. 1880, Maler, g. 14 Maj 1910 m. Rigmor Sørensen, f. 22 Okt. 1888. [Hellerup.] Børn:
- a. Maija Marie Elisabeth Rigmor Brønnum, f. 10 Marts 1911, g. 18 Aug. 1932 m. Sognepræst Axel Peter Sonne Dam, f. 26 Febr. 1905. [Taps.]
- b. Peer Christian Brønnum, f. 10 Sept. 1912.
- c. Jens Erik Brønnum, f. 5 Aug. 1915
- d. Hans Ove Brønnum, f. 26 Sept. 1917.
- e. Otto Julius Jep Brønnum, f. 22 Okt. 1920.
- . Karine Lucie Sophy Caroline, f. 22 Aug. 1882, g. m. Greve Hans Ahlefeldt-Laurvig til Stensballegaard.
- . Ove Henrik, f. 1 Maj 1884, Komponist. [Klintholm]
0. Henrik Edgar, f. 3 Sept. 1887, Assistent i Forsikrings-selskabet »Danmark«, g. 20 Sept. 1919 m. Emilie Marie Margrethe (Gethé) Steincke, f. 8 Okt. 1899. [K.] Børn:
- a. Bendt Maria Finn Brønnum, f. 6 Dec. 1925.
- b. Thyra Suzanne Maria Emilie Brønnum, f. 7 Maj 1928.
- c. Thyra Karine Maria Brønnum, f. 25 Juni 1932.

Scavenius II.

Hofjægermester Jakob Brønnum Scavenius til Basnæs, der var en Broder til fornævnte Kammerherre Peder Brønnum Scavenius, blev ved Patent af 20 Marts 1844 optagen i den danske Adelsstand. Udførlig Slægttavle med Vaabenafbildning Farver, se Aarg. 1907.

Otto Christian Jakob Jørgen Brønnum Scavenius, f. 0 Dec. 1875 (Søn af Kammerherre, Hofjægermester Otto Jakob Brønnum, f. 19 Maj 1849 † 29 Okt. 1913), Legationsaad, Kammerherre, Udenrigsminister*, Direktør* for Udenrigsministeriet, Gesandt,* Formand i Bestyrelsen for A/S. Gasaccumulator«, Direktør i og Medlem af Bestyrelsen for Det store nordiske Telegraf-selskab«, Medlem af Bestyrelsen or Dampskibsselskabet »Orient«, for »Det Forenede Oliekompagni« samt af »Det Forenede Livsforsikrings-Aktieselskab Iafnia«s Kontrolkomité (K.¹D.M.) (M.T.Kfh.) (I.F.1.) (Chin.G. I.1.) (F.Æ.L.2.) (I.Kr.1.) (N.O.N.1.) (P.S.&L.2.) (Pr.R.Ø.3.) R.St.A.1.) (R.St.Stan.3.) (Sp.C.III.3.) (S.N.1.), g. 1^o 4 April 911 m. Ingeborg Hansen, f. 14 Juni 1873, skilt (hun g. 1^o m. konst. Kammeradvokat, Højesteretssagfører Vagn

Scavenius II.

Aagesen, skilt); 2^o 5 Sept. 1927 m. E s t r e d, født Andersen. f. 26 Juli 1892 (g. 1^o m. Legationssekretær Helmer Pedersen †). [K.]

Broder:

M o g e n s Erik Frederik Peter Brønnum^o, Arkivar, f. 2 Sept. 1877, g. 22 Dec. 1910 m. P a u l a Cecilie Elisabeth Jensen, f. 20 Aug. 1884. [K.]

Moder:

Enkekammerherreinde C h r i s t i a n e, født Comtesse Scheel, f. 28 Jan. 1855, g. 3 Jan. 1874, Enke 29 Okt. 1913. [K.]

Schack.



1776. — Udførlig Slægttavle og Vaabenafbildning i Farver, se Aarg. 1932.

Den adelige Linje.

I. G r e n.

Se »Danmarks Adels Aarbog«, 1924 og »Gothaisches genealogisches Taschenbuch der adeligen Häuser. Deutscher Uradel.«

Den grevelige Linje.

Lensgreve Otto Didrik Schack^o til Schackenberg m. m. (det tidl. Grevskab S.) og det Seekamp'ske Fideikommis, f. 11 Jan. 1882 (Søn af Lensgreve Hans til Grevskabet Schackenberg, f. 12 Dec. 1852 † 28 Jan. 1905 og Comtesse H e n n y Louise Vilhelmine Lerche, f. 14 Sept. 1858, g. 23 Nov. 1880 † 30 Sept. 1930), Hofjægermester, Amtmand over Tønder Amt, Formand for Tønder Landmandsbanks Repræsentantskab, Medlem af Nationalbankens Repræsentantskab, af Hedeselskabets og Nordisk Livs- og Ulykkesforsikringssselskabs Repræsentantskaber, Medlem af Bestyrelserne for A/S. Mommark Færge og for »Sønderjydske Kompagni« (K.²D.M.) (F.Æ.L.3.), g. 15 Nov. 1923 m. K a r i n Maria Bertha Josephine, født von Schack, f. 27 Nov. 1889 (g. 1^o m. Premierlieutenant i den tyske Marine Hermann von Fischel, skilt). [Schackenberg ved Møgeltønder.] Børn:

1. Comtesse Karin Birgitte Ulrica Henny Ellen, f. 11 Jan. 1925.

Schack.

2. Comtesse E v a Margrethe Agnes Elisabeth, f. 6 Juni 1926.
3. Comtesse I n g e r S y b i l l e, f. 3 Febr. 1929.
4. Greve H a n s, f. 8 April 1930.

Søskende:

1. Greve C h r i s t i a n, f. 24 Dec. 1882, preuss. Overfærster. Premierlieutenant* (Pr.J.K.1.), g. 30 Maj 1913 m. R u t h von Zimmermann, f. 1 Febr. 1888. [Nienover v. Bodenfelde.] Børn:
 - a. Comtesse C h r i s t i a n e H e l e n e Margarethe, f. 14 Febr. 1915.
 - b. Comtesse I l l e Ulrikke Agnes, f. 22 Nov. 1918.
 - c. Greve H a n s Bertram, f. 24 Jan. 1920.
2. Comtesse E l l e n, f. 9 Maj 1884, mag. art. (Preetz.) [K.]
3. Comtesse A g n e s Johanne Elisabeth, f. 20 Aug. 1887. (Preetz.) [K.]
4. Greve E r i k Hans, f. 17 Sept. 1889, cand. polit., Legationssekretær, chargé d'affaires a. i. (R.*) (B.L.4.) (Fi.H.R.3.1), g. 1^o 4 Aug. 1919 m. E l s e Grundtmann, f. 25 Juni 1898, skilt 1929 (hun g. 2^o m. Baron Otto Lerche): 2^o 27 Okt. 1931 m. F a n n y Agnete, født Bodenhoff, f. 22 Okt. 1898 (hun g. 1^o m. Fabrikant Harald van Deurs, skilt 1931). [Bern.] Søn:
 - af 1. Ægteskab:
Greve W e r n e r Didrik, f. 30 Aug. 1922.

Schaffalitzky de Muckadell.



En mährisk Adelslægt, der i det 17. Aarh.'s Slutning kom til Danmark. Geheimeraad Albrecht Christopher Schaffalitzky de Muckadell til Arreskov optoges 2 April 1783 i Grevestanden. — Udførlig Slægttavle og Vaabenafbildning i Farver, se Aarg. 1928.

Lensgreve A l b r e c h t Christopher Carl Ludvig Schaffalitzky de Muckadell^o til Arreskov, Brobygaard og Gelskov (det tidl. Grevskab Muckadell), f. 11 Juli 1859 (Søn af Kammerherre, Lensgreve E r i k Engelke til Grevskabet Muckadell, f. 25 Dec. 1834 † 18 Jan. 1905 og Anna Caroline B e r n h a r d i n e Kosegarten, f. 28 Maj 1834, g. 28 Maj 1858 † 4 April 1915), cand. jur., Kammerherre, Hofjægermester, Medlem af Handelsbankens og af Fyens Diskontokasses Repræsentantskaber, Viceformand i Fyenske Brandassuranceselskab (R.*D.M.) (Ø.F.J.1.), g. 7 Sept. 1887 m. C h a r l o t t e Christiane Sophie Cederfeld de Simonsen, f. 12 Dec. 1862 † 14 April 1918. [Arreskov ved Korinth.] Børn:

1. Greve E r i k, f. 5 Aug. 1888, cand. jur., Secondlieutenant ved Livgarden, Forpagter, Formand for Hagelskadeforsikringsselskabet for Fyens Stift, Medlem af Fyens Land-

Schaffalitzky de Muckadell.

- mandsbanks Repræsentantskab, af Fyenske Brandassurance-selskabs Forretningsudvalg og af Odense-Nr. Broby-Faaborg Banens Repræsentantskab, g. 28 Sept. 1923 m. Anna Elisabeth Lange, f. 19 Okt. 1896. [Brobygaard ved Brobyværk.]
2. Comtesse Elisabeth, f. 18 Dec. 1889, g. 1^o 2 Juni 1920 m. Læge Axel Gjorup, f. 1 Maj 1883 † 26 Juli 1928, 2^o 4 Nov. 1930 m. Læge Anton Læssøe Staggemeier, f. 3 Maj 1873. [Faaborg.]
 3. Baron Vilhelm Bendt, f. 21 April 1892, Student, Landbrugskandidat, Forpagter, Næstformand i Hillerslev Sogneraad, g. 20 Juli 1916 m. Metha Lodberg, f. 14 April 1895. [Gelskov ved Højrup.] Døtre:
 - a. Baronesse Else Marie Charlotte, f. 23 Nov. 1917. (Vallø.)
 - b. Baronesse Inge, f. 28 Maj 1921. (Vallø.)
 4. Baron Christian Albrecht til Bjergsted Skov og Grevindeskoven, f. 21 Aug. 1894, Student, Forstkandidat, g. 12 Maj 1920 m. Røskva Metz, f. 5 Aug. 1887. [Bjergsted Skovridergaard ved Jyderup.] Sønner:
 - a. Baron Michael, f. 18 Marts 1922.
 - b. Baron Henrik, f. 30 Nov. 1923.
 5. Baron Carl Adolph, f. 28 Febr. 1904, cand. polyt., Ingeniør, g. 16 Marts 1927 m. Karen Kragelund, f. 5 Dec. 1906. [K.] Børn:
 - a. Baronesse Anna Sofie, f. 22 Okt. 1928. (Vallø.)
 - b. Baronesse Marie Louise, f. 28 Febr. 1930. (Vallø.)
 - c. Baronesse Karen Margrethe, f. 15 Marts 1931. (Vallø.)
 - d. Baron Bernhard, f. 22 Dec. 1932.

Brødre:

1. Baron Carl Bernhard, f. 26 Maj 1861 † 1 Febr. 1930, Hofjægermester, g. 8 Juli 1887 m. Nancy Ellen Hansen, f. 22 Juli 1866 † 7 Marts 1922. Børn:
 - a. Baronesse Emma, f. 4 Marts 1889, g. m. Kaptajn Christian Tillisch.
 - b. Baron Ove, f. 7 Maj 1890, g. 19 Juni 1915 m. Valborg Sporon-Fiedler, f. 24 Okt. 1892. [Ulriksholm ved Kjølstруп.] Børn:
 - 1) Baron Mogens, f. 8 Juni 1916.
 - 2) Baronesse Anna Elisabeth, f. 18 Juni 1917. (Vallø.)
 - 3) Baronesse Tove, f. 8 Juni 1921. (Vallø.)
 - c. Baronesse Margrethe, f. 4 Marts 1893, g. 22 Maj 1914 m. Oberstltn. og Chef for 1. Livgarde-Batl., Carl Christian Utke Ramsing (R.*D.M.), f. 31 Maj 1883. [K.]
2. Baron Ludvig Sophus Vilhelm til Rødkilde og Margrethesminde, f. 24 Sept. 1865 † 15 April 1923, g. 5 Juli 1893 m. Emma Margrete Hansen, f. 18 Juni 1869. [Margretesminde ved Ulbølle.] Børn:

Schaffalitzky de Muckadell.

- a. Baron **Johan Ludvig** til Rødkilde, f. 21 April 1894, g. 19 Okt. 1918 m. **Els**e Undset Gyth, f. 24 Juni 1897. [Rødkilde ved Ulbølle.] Døtre:
1) **Baronesse Birte** Engelke, f. 5 Aug. 1921. (Vallø.)
2) **Baronesse Anne** Merete Louise, f. 22 Sept. 1924. (Vallø.)
- b. Baron **Henning** Emil, f. 17 Maj 1895, ansat ved Skandinav. Motor Co., g. 16 Nov. 1920 m. **Comtesse Gudrun** Bille-Brahe-Selby, f. 16 Nov. 1897 (g.1^o m. Peter Anton Jacobæus, skilt). [[Odense.] Søn:
Baron **Steen** Eiler, f. 27 Aug. 1921.
- c. **Baronesse Fanny**, f. 20 Aug. 1898, g. 17 Sept. 1921 m. **Niels** Steenild Møller, f. 13 Juni 1893. [Marienborg ved Randers.]
- d. **Baronesse Els**e, f. 24 Jan. 1902, g. 26 Sept. 1924 m. **Eivin** Carl Suenson, f. 13 Maj 1900. [K.]
3. **Baron Erik Otto Vilhelm**, f. 30 April 1870 † 30 Nov. 1929, cand. jur., kgl. Fuldmægtig. g. 18 Nov. 1924 m. **Dorthea** (Dorthe) Emilie Roed, f. 3 Nov. 1871. [K.]

Farfaders Brødre:

1. **Baron Ludvig Detlev** til Nybøllegaard, f. 19 Jan. 1804 † 30 Sept. 1864, Forst- og Jagtjunker, g. 4 Nov. 1830 m. **Els**abeth Catharina Skeel, f. 4 Nov. 1803 † 8 Dec. 1864. Sønner:
- a. **Baron Sophus Erik** Skeel, f. 10 Sept. 1836 † 10 Juni 1892, g. 16 Juni 1863 m. **Adelaide Marie** Henriette Mackeprang, f. 28 Juni 1845 † 25 Juli 1897. Børn:
1) **Baronesse Louise**, f. 13 April 1866, Stiftsdame i Vallø. [Vallø Slot.]
2) **Baron Erik** Oskar, f. 8 Nov. 1871, Ritmester* (R.* D.M.), g. 16 Okt. 1905 m. **Agnete** Minna Birck, f. 4 Nov. 1879. [Frederiksberg.]
3) **Baronesse Betty**, f. 15 Nov. 1875, g. 9 April 1904 m. Landbrugsdirektør **Valdemar** Bruun, f. 11 Juni 1861 † 19 Juli 1914. [K.]
- b. **Baron Ludvig Bernhard Maximilian**, f. 10 Maj 1843 † 13 Marts 1922, Oberstlieutenant, g. 19 Jan. 1877 m. **Fanny** Kirstine Laurine Nielsen, adopt. Holm, f. 19 Dec. 1859, skilt 1891 (hun g. 2^o m. svensk Hofretnotar **Ernst Fredrik** Bjørkman †). [Stockholm.] Børn:
1) **Baron Cai**^o, f. 23 Okt. 1877, Kaptajn* af Flaaden, Afdelingschef* i Marineministeriet, Leder af Berlingske Tidendes Berliner Redaktion (R.*D.M.) (H.H.T.) (I.F.2.) (M.Gr.3.) (N.O.N.3.) (R.St.Stan.3.) (S.Sv.3.¹), g. 15 Dec. 1900 m. **Ellen** Ingeborg Seiersen, f. 14 Febr. 1879. [Berlin.] Døtre:
a) **Baronesse Berete**, f. 18 Sept. 1901. Konventualinde i Roskilde adelige Jomfrukloster. [K.]

Schaifalitzky de Muckadell.

- b) *Baronesse V i v e k a*, f. 18 Sept. 1901, g. 11 Marts 1926 m. Forpagter, Secondlieutenant ved Gardehusar-Reg., Kammerjunker *J ø r g e n E i g i l V i f f e r t D i n e s e n*, f. 22 Juni 1895. [Kragerup, Ruds-Vedby.]
- c) *Baronesse Ellen I r m e l i n*, f. 5 Nov. 1911. [K.]
- 2) *Baronesse C a r m e n E l i s a b e t h*, f. 12 Sept. 1887, g. 17 Maj 1911 m. Ingeniør, cand. polyt. *V a l d e m a r D ü r i n g - L a u s e n*, f. 8 Juli 1885. [K.]
2. *Baron V i l h e l m J o s e p h H e n r i k*, f. 3 Marts 1811 † 26 Juli 1876, Kammerherre, Kaptajn, Amtsforvalter, g. 13 Marts 1852 m. *Albinia Vilhelmine Jane Louise Hagemann*, f. 29 April 1824 † 27 Nov. 1896. Datter:
Baronesse O l g a F a n n y, f. 5 Jan. 1859, Stiftsdame i Vallø. [K.]

Scheel — Scheele.



Tysk Slægt, der i det 17. Aarh. kom til Danmark, og af hvilken de ægte agnatiske Descendenter af den 1738 afdøde General-lieutenant Hans Heinrich Scheel ved kgl. uabent Brev af 1 Okt. 1890 er anerkendte som hørende til den danske Adel. — Vaabenafbildning i Farver og udførlig Slægt-tavle, se Aarg. 1893.

I. Linje.

Den preussiske Gren.

Otto Scheel^o, f. 13 Dec. 1859 (Søn af Godsforvalter *Max*, f. 28 April 1829 † 20 Maj 1906, og *Anna Veronelli*, f. 6 Aug. 1831, g. 27 Febr. 1859 † 28 Juli 1909), Amtsforstander, g. 4 Juli 1885 m. *Marie (M a r k a) Auguste Helene Gloeckner-Carl*, f. 22 Maj 1866. [Rauscha i Schlesien.] Søn:

Ernst Günther, f. 20 Febr. 1897, preuss. Lieutenant,* g. 9 Sept. 1923 m. *Helga Fellner*, f. 7 Jan. 1897. [Halbau.]

Søskende:

1. *Max Joachim Otto*^o, f. 7 Juli 1862, sachsisk Generalmajor (Pr.J.K.1.&2.) (Pr.Kr.3.) (Pr.R.Ø.2.) (Pr.W.E.M.) (S.A.2.²) (S.F.2.²) (S.M.K.) (W.F.3.¹), g. 12 Febr. 1891 m. *Barbara Elise Poppe*, f. 29 Sept. 1868. [Göttingen.] Børn:
- a. *Ingeborg Barbara*, f. 21 Jan. 1893, Røde Kors-Søster. (Pr.r.K.3.). [Marburg.]
- b. *Erik Hans Gottfried*, f. 26 Juli 1894, sachsisk Premierlieutenant (Pr.J.K.2.) (S.A.3.²), g. 25 Febr. 1924 m. *Hedwig von Westhofen*, f. 3 Dec. 1880. [...]
- c. *Siegwart Carl Knut*, f. 15 Nov. 1896, sachsisk Premierlieutenant (Pr.J.K.2.) (S.A.3.²), g. 7 Maj 1928 m. *Ingeborg Schünemann*, f. 29 Okt. 1905. [...]. Søn: *Siegwart Hilmar Max*, f. 27 Jan. 1929.

Scheel.

- d. **Helmut Thassilo**, f. 18 Dec. 1897, sachsisk Premierlieutenant i Rigsværnet (Pr.J.K.1.) (S.A.3.²), g. 3 Marts 1928 m. **Ilse Rascher**, f. 4 Juni 1897. [...]
- e. **Irmgard Elise Anna**, f. 3 Maj 1899 (Pr.r.K.3.).
f. **Irene Marie**, f. 21 Okt. 1905, Sygeplejerske. [Berlin.]
2. **Günther Ulrich Ernst**,^o f. 25 Okt. 1863, Premierlieutenant,* g. 17 Maj 1888 m. **Olgä Thost**, f. 10 Dec. 1865. [Sao Paulo, Brasilien.] Datter:
Ruth Lucie, f. 29 Juli 1889, g. 1^o 18 Maj 1912 m. Dr. chem. **Walter Bobrik** † 2 Juli 1919, 2^o 29 Dec. 1920 m. Dr. med. **Fred von Dieterich**. [Sao Paulo.]
3. **Maria Anna Elisabeth**, f. 5 Juni 1865, g. 28 April 1886 m. preuss. Distriktskommisær **Erwin Karl Louis August von Rappard**, f. 23 Aug. 1860. [Hamborg.]

Farbroder:

Otto til Scheelshof, f. 10 Juli 1819 † 13 Nov. 1884, preuss. Kaptajn, g. 23 Marts 1857 m. *Johanna Braun*, f. 9 Maj 1826 † 3 Febr. 1911. Døtre:

1. **Helene**, f. 29 Aug. 1859, g. 28 Sept. 1887 m. Pastor **Oswald Martini**, f. 5 Aug. 1839 † 12 April 1889. [Königsberg.]
2. **Anna Franzisca Emma**, f. 30 Sept. 1861, g. 14 Aug. 1885 m. Overforvalte **Max Otto Gottlob von Proeck** til **Obliewo**, f. 26 Maj 1854. [Charlowo ved Kobylepole i Posen.]

Farfaders Broder:

Otto Albert, f. 8 Maj 1796 † 29 Juni 1865, preuss. Oberst.
Søn:

Heinrich Frantz Scheel, f. 9 Okt. 1839 † 7 Maj 1913, preuss. General, g. 21 Maj 1872 m. *Martha Hartmann*, f. 4 Aug. 1850 † 26 Marts 1901. Døtre:

1. **Ilse Maria**, f. 22 April 1873.
2. **Martha Margarethe**, f. 25 Febr. 1875, g. 30 Okt. 1900 m. Dr. med. **Otto Hauser**, f. 30 Jan. 1863, skilt 1908. [Berlin.]
3. **Anna Elisabeth (Elly)**, f. 1 Okt. 1877, g. 18 Marts 1898 m. Dr. jur. **Fritz Backhausen** til **Nettehammer**, f. 15 Jan. 1866 † 12 Maj 1924. [Nettehammer ved Rhinen.]
4. **Erica Constanze Julia**,^o f. 22 Nov. 1881, g. 12 Juli 1912 m. Maler **Ivo Manfred Gerhart Hauptmann**, f. 9 Febr. 1886. [Hochkamp ved Hamborg.]

II. Linje.

Hans Christian Henrik Scheel, f. 19 Nov. 1855 (Søn af Arkivassistent **Johan Jacob Frederik**, f. 20 Sept. 1827 † 12 Juni 1869, og **Marie Christine Nielsen**, f. 21 Nov. 1831, g. 30 April 1853 † 9 Maj 1897), Bogholder. [K.]

Scheel.

Søskende:

1. *Anton Frederik*,^o f. 14 Febr. 1860, Direktør, g. 1^o 19 Febr. 1889 m. *Lea Abrahamsen*, f. 18 Dec. 1858, skilt † 17 Sept. 1913, 2^o 20 Dec. 1910 m. *Ingeborg Elisabeth Kromann*, f. 26 Maj 1882. [K.] Datter:
af 2. Ægteskab:
Tove, f. 8 Nov. 1911.
2. *Henrik Sophus Emil*, f. 9 Sept. 1864 † 21 Febr. 1926, g. 15 Juli 1900 m. *Petra Jacobine Larsen*, f. 7 Aug. 1867. [K.] Datter:
Asta Marie, f. 11 April 1902, g. 6 Aug. 1922 m. *Kontrollør Aksel Eiolf Paul Stauning*, f. 21 Juni 1899. [K.]
3. *Anna Rebecca Elisabeth*, f. 10 Juni 1867, g. 22 Juni 1894 m. *Ingeniør Otto August Bruun*, f. 18 Marts 1868. [K.]

Farbroder:

- Anton Vilhelm*, f. 22 Juli 1835 † 3 Jan. 1909, *Strandkontrollør*, g. 4 April 1874 m. *Anna Elisabeth Theisen*, f. 4 April 1847 † 15 Juni 1904. Datter:
Emilie Henriette Helene Anna Rebekka Elisabeth, f. 7 April 1877, g. 9 Dec. 1901 m. *Skibsfører Jens Christian Christensen*, f. 16 Aug. 1876. [K.]

Farfaders Brødre:

1. *Christian Frederik*, f. 1 Marts 1810 † 2 Marts 1870, *Kammerassessor*, g. 12 Sept. 1848 m. *Asta Sophie Thiele*, f. 4 Febr. 1815 † 27 Jan. 1903. Sønner:
 - a. *Hans Elis Thiele*, f. 10 Okt. 1849, g. 22 April 1875 m. *Julie Bech*, f. 23 Juli 1845, skilt. [Chicago.]
 - b. *Johan Evald Christian*,^o f. 21 Juli 1854, *Konservator** ved *Universitetets zoologiske Musæum*, g. 3 Nov. 1883 m. *Caroline Margrethe Tryde*, f. 5 Juli 1855 † 13 Okt. 1929. [K.] Sønner:
 - 1) *Max Christian Frederik*, f. 2 Juni 1885, *Læge*, g. 24 Jan. 1914 m. *Winnie Schultz*, f. 17 Juli 1888. [Odense.] Døtre:
 - a) *Birthe*, f. 25 Sept. 1916.
 - b) *Mette*, f. 3 April 1919.
 - 2) *Holger Anton Wilhelm*, f. 13 April 1887, *Bankbestyrer*. [K.]
 - 3) *Hennig Knud Jørgen*, f. 31 Aug. 1889, *Maler*, (F. off. de l'instr. publi.) (I.St.5.), g. 21 Dec. 1920 m. *Else Amalie Olesen*, f. 8 Juni 1896. Søn:
Jørgen, f. 10 Febr. 1927.
2. *Jacob Georg*, f. 31 Aug. 1813 † 15 Sept. 1878, *Godsforvalter*, g. 7 Juni 1854 m. *Dorothea Sophie Henriette Frederichsen*, f. 17 Aug. 1828 † 28 Dec. 1886. Sønner:
 - a. *Christian Frederik*, f. 24 Febr. 1855 † 27 Aug. 1931, g. 1^o 11 Maj 1880 m. *Astrid Rosalie Kofoed-Hansen*, f. 7 Dec. 1857, skilt (hun g. 2^o m. *Ingeniør James Richardson Currie*) [K.], 2^o 1 Maj 1892 m. *Charlotte Gustafson*, f. 5 Dec. 1869. [Chicago.] Børn:

Scheel.

af 2. Ægteskab:

- 1) **Bertha**, f. 20 Febr. 1893, g. 17 Sept. 1913 m. **Beverly Burlingame Brewer**, f. 17 Sept. 1891, skilt 1924. [Milwaukee, U.S.A.]
- 2) **Walter Byron**, f. 17 Dec. 1897, Superintendent, g. 28 Jan. 1928 m. **Pearl Lena Martelle**, f. 1 Jan. 1892. [Chicago.]
- 3) **Esther Henriette Louise**, f. 6 Dec. 1903. [Chicago.]
- b. **Axel Vilhelm**,^o f. 15 Jan. 1864, Kontreadmiral,* Jagtkaptajn* og Chef* for Adjutantstaben af Søværnet hos Kong Christian X. (K.¹D.M.) (H.H.T.) (Bulg.M.F.4.) (F.T.M.) (F.M.Ma.1.) (F.Æ.L2.) (I.Kr.2.) (N.Kr.M.) (N.O.N.3.) (Pr.R.Ø.4.) (R.St.Stan.3.) (S.Sv.2.¹), g. 15 Okt. 1898 m. **Louise Marie Carmélite Delinois**, f. 15 Maj 1874. [K.]
Børn:
 - 1) **Carmen Henriette**, f. 26 Juli 1899, g. 3 Sept. 1930 m. **Direktør for Kaliimporten André Edmond Joseph Delahousse**, f. 9 April 1896. [K.]
 - 2) **Charles Axel Georg**, f. 21 Okt. 1900, cand. polyt., Ingeniør, g. 29 Dec. 1927 m. **Kate Faber**, f. 17 Juli 1906. [K.]
Datter:
Lise, f. 24 Dec. 1929. (Vallø.)
 - 3) **Erik Linois de**, f. 26 Jan. 1908, stud. jur., ansat i **Det Forenede Dampskibsselskab**. [K.]
 - 4) **Jacqueline Marie-Rose Elisabeth**, f. 20 Dec. 1909, g. 28 Juli 1932 m. stud. med. **Kay Rasmussen**. [K.]
 - 5) **Lilith Nicole**, f. 4 Sept. 1916. (Vallø.)

III. Linje.

Herman Carsten Johannes Scheel,^o f. 19 Jan. 1859 (Søn af Sorenskriver **Johan Christian Ræder**, f. 26 Dec. 1823 † 10 Febr. 1898, og **Christiane Marie Mathilde Bay**, f. 5 Aug. 1831, g. 14 Aug. 1853 † 2 Febr. 1913). Dr. jur., Statsraad* og Justitsminister,* Justitiarius* i Højesteret, Medlem af Videnskabselskabet i Oslo, Direktør for Statens Pensionskasse (I.Kr.1.) (N.St.O.2.¹), g. 5 Maj 1888 m. **Sara Leonore Sandberg**, f. 10 April 1870. [Slemdal.] Børn:

1. **Johan Fredrik**, f. 26 Dec. 1889, cand. jur., Sekretær i Finansdepartementet, g. 16 Okt. 1927 m. **Elsie Margrethe Voldum-Larsen**, f. 12 Jan. 1900. [Slemdal.] Søn:
Christian Fredrik, f. 27 Dec. 1930.
2. **Carsten Bay**, f. 6 Maj 1891, Bankchef, Premierlieutenant i Res. i 2. Div. Inf., g. 11 Jan. 1918 m. **Mildred Dawes**, f. 19 Sept. 1897. [Moss.] Sønner:
 - a. **Carsten**, f. 17 Jan. 1929.
 - b. **Hans Jacob**, f. 30 Jan. 1932.
3. **Georg Henrik**, f. 30 Maj 1894, Forretningsmand, Premierlieutenant i Res. i 2. Div. Inf., g. 15 April 1922 m. **Ingeborg Bjelke Lund**, f. 26 Marts 1900. [Bygdø.] Børn:

Scheel.

- a. Anne Elisabeth (Annelise), f. 16 Febr. 1923.
- b. Jens Herman, f. 7 Juli 1924.
4. Christen, f. 11 Okt. 1896, Sekretær i Statens Pensionskasse, g. 5 Juli 1926 m. Mildred Hazeland, f. 25 Aug. 1894. [Oslo.]
5. Elisabeth (Lilli), f. 7 Juli 1898, Keramiker. [Slemdal.]
Søskende:
 1. Fredrikke Marie, f. 6 Juni 1854, g. 29 Maj 1882 m. Overretssagfører Oskar Martin Heidemark Lütken, f. 2 Aug. 1849 † 21 Dec. 1917. [Oslo.]
 2. Signe, f. 23 Nov. 1860, Malerinde. [Oslo.]
 3. Alfild, f. 26 Juni 1862, g. 28 Aug. 1891 m. extraord. Professor* i Retsvidenskab, Dr. jur. & legum Absalon Taranger, f. 10 Aug. 1858 † 20 Nov. 1930. [Oslo.]
 4. Axel, f. 30 Juli 1869 † 17 Febr. 1925, Højesteretsadvokat, g. 27 Juli 1895 m. Kirsten Georgine Hjørsing, f. 10 Maj 1871. [Oslo.] Børn:
 - a. Johan Otto, f. 24 Sept. 1896, Diplomingeniør. [Oslo.]
 - b. Ingrid, f. 23 April 1898, g. 12 Sept. 1929 m. Diplomingeniør Ragnar Evensen, f. 4 Sept. 1897. [Oslo.]
 - c. Randi, f. 7 Juni 1899, g. 10 Maj 1921 m. Konsul Hermod Sverre, f. 3 Dec. 1897. [Strassbourg.]
 - d. Vilhelm, f. 4 Juni 1901, Overretssagfører, g. 28 Aug. 1926 m. Astrid Natalie Ring Morterud, f. 8 Juni 1902. [Moss.] Søn:
Akseil, f. 18 Sept. 1930.
 - e. Christian-Frederik, f. 19 Marts 1905, Sekretær i Rigsskattestyret. [Oslo.]
 5. Valborg, f. 30 Juli 1869, g. 6 Sept. 1894 m. Translatør, Overlærer, cand. phil. Joachim Friele Nicolaysen, f. 28 Juli 1866 † 9 Jan. 1933. [Oslo.]
 6. Helga Johanne, f. 30 Marts 1871, g. 16 Maj 1891 m. Dr. med. Hans Christian Geelmuyden, f. 14 Jan. 1861. [Oslo.]

IV. Linje.

Anton Henrik Scheel,^o f. 20 Juli 1862 (Søn af dansk Vicekonsul Christian Frederik, f. 18 Maj 1820 † 10 Febr. 1907 og Elisabeth (Elise) Catharine Blom, f. 12 Sept. 1824, g. 25 Nov. 1848 † 27 Juli 1921), Overretssagfører. [Kragerø.]

Søskende:

1. Annette Henriette, f. 18 Marts 1852. [Oslo.]
2. Christian Frederik, f. 21 Aug. 1865 † 8 Marts 1926, Ekspeditionschef i Handels- og Søfartsdepartementet, g. 17 Juni 1896 m. Helga Andersen, f. 4 Juni 1868. [Oslo.] Døtre:
 - a. Elida Johanne Dorothea,^o f. 5 Febr. 1898, cand. oecon., Sekretær i Handels- og Søfartsdepartementet. [Oslo.]
 - b. Elisabeth (Elise) Catharine, f. 19 Maj 1901, g. 24 Marts 1923 m. Dr. phil. Thomas Sinding, f. 21 Sept. 1896. [Oslo.]

Scheel.

V. Linje.

Arne Scheel,^o f. 11 Jan. 1872 (Søn af Læge **Axel Christen**, f. 27 Aug. 1837 † 12 Jan. 1900. og **Valborg Rørdam**, f. 10 Maj 1847, g. 3 Sept. 1869 † 13 Marts 1893), norsk Gesandt i Tyskland, Østrig og Ungarn (K.1) (F.Æ.L.3.) (I.Kr.1.) (I.M.&L.2.) (J.O.S.2.) (N.St.O.2.1) (N.Kr.M.) (P.V.V.1.) (Sp. I.K.2.2) (Ø.F.Æ.T.2.), g. 9 Dec. 1909 m. **Maria Mathilde Smith**, f. 12 Febr. 1885. [Berlin.] Børn:

1. **Valborg Nancy**, f. 3 Aug. 1911, g. 9 Dec. 1932 m. Legationsraad **Lauritz Smidt Grønvold**, f. 17 Aug. 1891. [Berlin.]
2. **Vilhelm**, f. 29 Marts 1913, Student.
3. **Arne**, f. 6 Aug. 1914, Student.

Søskende:

1. **Sigrid**, f. 23 Sept 1870, g. 28 Okt. 1902 m. Forfatter **Gustave Erich Lilienthal**, f. 12 Maj 1879. [Berlin.]
2. **Olaf**, f. 1 Okt. 1875, Dr. med., Overlæge ved Ullevaal kommunale Sygehus, klinisk Lærer ved Universitetet, g. 31 Juli 1903 m. **Johanna Sofie Nissen**, f. 31 Juli 1876, skilt 1929. [Oslo.] Børn:
 - a. **Axel Christen**, f. 21 Dec. 1905, Læge. [Tønsberg.]
 - b. **Eva Margarete**, f. 12 Aug. 1912, Student.

Faders Søskende:

1. **Anton Vilhelm Rosing**, f. 7 Okt. 1840 † 9 Marts 1910, Assessor i Norges Højesteret, g. 9 Sept. 1882 m. **Dorothea (Dolly) Margrethe Grøn**, f. 13 April 1857. [Oslo.] Sønner:
 - a. **Jørgen Herman Vogt**,^o f. 26 Aug. 1883, Bureauchef i Justitsdepartementet, g. 26 Okt. 1915 m. **Petra Michélet Gedde**, f. 2 Okt. 1891, Distriktssekretær i Norges Røde Kors (N.K.F.M.1.) (N.r.K.). [Oslo.]
 - b. **Andreas Fredrik Grøn**, f. 25 Febr. 1886 † 24 Juni 1932, Dr. phil., Statsarkivar, g. 5 Marts 1924 m. **Alette Finne**, f. 1 Maj 1893. [Oslo.]
2. **Ragnhild**, f. 15 Juli 1848. [Oslo.]

Scheel-Plessen.

Se Plessen.

Schimmelmann I.



Heinrich Carl Schimmelmann til Ahrensburg blev ved Patent af 16 April 1762 ophøjet i friherrelig og 28 April 1779 i grevelig Stand. — Udførlig Slægttavle og Vaabenafbildning i Farver, se Aarg. 1934.

Greve **Ernst Sophus Christian Erik Schimmelmann**,^o f. 31 Juli 1887 (Søn af preuss. virkelig Gehejmeraad, Lensgreve

Schimmelmann I.

Carl Gustav Ernst til Grevskabet Lindenberg, til Mylenberg Gods samt til Fideikommisgodset Ahrensburg i Holsten, f. 29 Okt. 1848 † 5 Sept. 1922 og Elisabeth (Betty) Catharina Skeel, f. 22 Maj 1861, g. 31 Aug. 1884 † 31 Aug. 1928), har frasagt sig Retten til at arve Faderens Besiddelser, Maler, g. 6 Maj 1925 m. Comtesse Marie Danneskiold-Samsøe, f. 27 Febr. 1894. [Skovgaard ved Maarsø.]

Søskende:

1. Comtesse Sophie Adelaide Erika Caroline, f. 17 April 1886 (Pr.r.K.2.), g. 3 Juli 1923 m. Gaardejer Paul Muttscheller. [Sofienhof ved Moosinning, Bayern.]
2. Comtesse Adelaide (Itze) Elisabeth Maria, f. 18 Okt. 1888, g. 14 Maj 1919 m. preuss. Regeringsraad* Friedrich von Nolte til Vargatz, f. 3 Jan. 1873. [Stettin og Vargatz.]
3. Lensgreve Heinrich Carl til Lindenberg (det tidl. Grevskab L.) og til Mylenberg Gods, Besidder af det Wandsbeck'ske Fideikommis, f. 13 Juni 1890, preuss. Ritmester* (H.H.K.) (Fi.F.K.) (Pr.J.K.1.2.) (W.M.F.3.) (Ø.M.F.K.), g. 9 Jan. 1925 m. Louise Demuth, f. 10 Febr. 1903. [Lindenberg ved Vaarst.]
4. Greve Carl Otto Werner, f. 22 Juli 1891, preuss. Premierlieutenant* (Pr.J.K.1.&2.) (Pr.J.2.) (W.M.F.3.) (H.H.K.), g. 1^o 11 Sept. 1917 m. Dorothea Felicitas Margrethe Antoinette von Wedel, f. 21 Aug. 1898, skilt (hun g. 2^o m. Regeringskommissær Curt Lange) [Hamburg], 2^o 24 Aug. 1933 m. Nancy Chedword Ram, f. 6 Dec. 1911. [Ahrensburg, Holsten.] Børn:
af 1. Ægteskab:
 - a. Greve Carl-Heinrich, f. 31 Juli 1918.
 - b. Greve Wolfgang Hasso Elard, f. 2 April 1921.
 - c. Comtesse Gisela Dorothea Margarete Antoinette, f. 15 Sept. 1925.
6. Comtesse Louise (Lita), f. 18 Aug. 1892, g. 14 Jan. 1920 m. preuss. Oberstlieutenant* Hans von Nolte, f. 3 Aug. 1878. [Ahrensburg.]
7. Greve Theodor Friedrich Carl, f. 3 Marts 1896, preuss. Lieutenant,* Forpagter (Pr.J.K.1.2.) (W.M.F.3.) (H.H.K.) (Ø.M.F.K.) (Fi.F.K.3.), g. 20 Febr. 1924 m. Martha Maria Rickers, f. 14 April 1903. [Stabie ved Eutin, Holsten.]

Faders Søskende:

1. Comtesse Elisa (Isa) Fanny Augusta, f. 16 Okt. 1862, g. 21 Sept. 1897 m. preuss. Regeringsraad,* Kaptajn,* Prins Ferdinand Friederich August Otto Heinrich Kar Eduard Martin von Schönaich-Carolath, f. 16 April 1858 [Doberan, Mecklenburg.]
2. Greve Werner Ernst Carl,^o f. 12 Sept. 1865, cand. phil., Hofjægermester, (Pr.r.Kr.3.), g. 14 Febr. 1900 m. Comtesse Ida Margrethe Knuth, f. 27 Sept. 1880, skil 1915. [Gl. Hellebækgaard, Hellebæk.] Døtre:

Schimmelmann I.

- a. Comtesse **E l i s a b e t h** Benedicte Polly Caroline, f. 21 Maj 1901, g. m. Premierlieutenant, Greve Knud Bille Christian Eiler Brockenhuus-Schack.
- b. Comtesse **K a r e n** Adelaide Margrethe, f. 12 Febr. 1903, g. m. Greve Jørgen Knuth.
- c. Comtesse **M a n o n** Christiane Olga, f. 10 Nov. 1904, g. m. Baron Christian Wedell-Neergaard.

Se i øvrigt »Danmarks Adels Aarvog« 1926 og
»Gothaisches genealogisches Taschenbuch
der gräflichen Häuser«.

Schimmelmann II.

Fornævnte Greve Heinrich Carl Schimmelmans Brodersøn Oberst, senere Generalmajor og Guvernør over de vestindiske Øer Ludvig Heinrich Schimmelmann blev adlet 29 Jan. 1780. Af hans Efterkommere, der nu ganske har forladt Danmark, blev Brødrene Adolf, Friedrich, Carl og Malte Schimmelmann ved Diplom af 26 Febr. 1883 og disses Søskendebarn Ernst Schimmelmann ved Diplom af 30 Juni 1904 ophøjede i den preussiske Friherrestand.

Se »Danmarks Adels Aarvog«, 1924 og
»Gothaisches genealogisches Taschenbuch
der freiherrlichen Häuser«.

von Schleppegrell.

Uddød paa Mandslinjen 30 Sept. 1916 med Frederik Adolph von Schleppegrell.

Gammel lyneborgsk Adelsslægt, der i det 18. Aarh. kom til Danmark. Under 15 Jan. 1880 blev Brødrene Kammerjuncker, Kaptajn Frederik Adolph von Schleppegrell og Forstkandidat, Skovrider Vilhelm August von Schleppegrell optagne i den danske Adel.

K a r e n Amalie Augusta von Schleppegrell, f. 1 Dec. 1877 (Datter af Overførster **V i l h e l m** August, f. 2 Juli 1841 † 11 Maj 1887 og **A u g u s t a** Kragh, f. 29 Juni 1848, g. 7 Okt. 1875 † 21 Febr. 1908), g. 23 Nov. 1909 m. Biskop **J o h a n n e s** Gøtzsche, f. 25 Juli 1866 (K.²D.M.). [Viborg.]

Søster:

R i g m o r Cecilie Mathilde Abigael, f. 1 Febr. 1880, Assistent i Kirkeministeriet. (Vemmetofte, Thaarupgaard.) [K.]

von Schmettau.

Uddød paa Mandslinjen 18 Sept. 1906.

En oprindelig ungarsk Adelsslægt, der i det 17. Aarh. kom til Danmark. — Leopold von Schmettau blev 24 Febr. 1742

von Schmettau.

med flere af Slægten tysk Rigs greve. Ved kongl. aabent Brev af 9 Okt. 1885 erholdt Kammerjunker, Premierlieutenant. Rigs greve Alexander Vilhelm Schmettau for sig og sit ægte agnatiske Afkom Anerkendelse som hørende til den danske Adel. — Vaabenafbildning i Farver og udførlig Slægttavle se Aarg. 1914.

Rigs grevinde **D a g m a r** von Schmettau,^o f. 16 Juni 1865 (Datter af Rigs greve **V i l h e l m** Cornelius Reimerth, f. 30 Marts 1839 † 18 Sept. 1906 og **A n n a** Elise Nicoline Margrethe Gamborg, f. 23 Juni 1840, g. 7 Juni 1864 † 8 Jan. 1883), Stiftsdame i Vallø. [K.]

Søster:

Rigs grevinde **E l s e** Margrethe, f. 13 Sept. 1870, Konventualinde i Roskilde adelige Jomfrukloster. [[K.]

Faders Enke:

Enkerigs grevinde **J o h a n n e**, født Olsen, f. 10 April 1866, g. 11 Maj 1893, Enke 18 Sept. 1906. [K.]

Schmidten.

Ulrich Christian Schmidt, cand. jur., og Johan Friedrich Schmidt blev 10 Dec. 1783 adlede med Navnet Schmidten.

Slægtens Medlemmer skriver sig i Reglen v o n Schmidten.

Y n g v e Gustav Schmidten,^o f. 3. Dec. 1877 (Søn af Revisor Ludvig **A u g u s t**, f. 24 Juli 1845 † 24 Juni 1909), Lic. phil., Forfatter. [Helsingborg.]

Moder:

B e t t y Hildegard Pauline, født Pyk, f. 7 Juli 1855, g. 14 Aug. 1874, skilt 1881. [Helsingborg.]

Farfader:

C h r i s t i a n Bjørn, f. 18 Marts 1816 † 14 Dec. 1897, g. 4 Okt. 1844 m. *J o s e p h i n e* von Schubarth, f. 1 Aug. 1817 † 16 Sept. 1868. Datter:

J o s e p h i n e Regitze Sophie, f. 16 Sept. 1847. [K.]

von Scholten.

En Patricier-Slægt fra Amsterdam, som indkom til Danmark med Jobst von Scholten, der døde 1721 som General og blaa Ridder. Hans Sønesøn, Generalmajor Jobst Gerhard von Scholten blev adlet 23 April 1777.

Ved Bevilling af 19 Febr. 1918 har Kejser Karl I af Østrig ophøjet Oberst, Brigadekommandør Erwin Maria Friedrich von Scholten og hans ægte agnatiske Efterkommere i Friherrestanden.

von Scholten.

I. Linje.

Jens Peter von Scholten,^o f. 15 Dec. 1882 (Søn af Godsejer Peter Christian Frederik, f. 17 Febr. 1856 † 27 Sept. 1900, og Karen Anna Alvilda Thisted, f. 9 Okt. 1858, g. 24 Nov. 1880 † 28 Dec. 1882), Kammerjunker, Ritmester, Skoleofficer og Lærer ved Hærens Officerskole (R.*D.M.) (B. L.II.3.) (N.St.O.3.¹) (S.Sv.3.¹), g. 1^o 12 Aug. 1905 m. Astrid Pålsson, f. 6 Nov. 1879, skilt, 2^o 11 Dec. 1930 m. Hofdame* hos Dronning Alexandrine, Baronesse Julie Sophie Magdalene Reedtz-Thott, f. 29 Juni 1878. [K.] Børn:

af 1. Ægteskab:

1. Jobst Palle, f. 19 April 1907.
2. Anna Alvilda Franciska, f. 15 Sept. 1909. (Vallø.) [K.]

Søster:

Adelgunde, f. 21 Okt. 1881, g. m. Cereconomester, Kaptajn,* Kammerherre, Greve Christopher Trampe.

Farfaders Farbroder:

Frederik Carl Emil, Kammerjunker, Major, f. 23 Okt. 1786 † 17 Jan. 1873. Søn:

Alfred, f. 11 Jan. 1831 14 Marts 1895 †, østrigsk Major, g. 3 Febr. 1856 m. Adele von Denkstein † 23 Sept. 1892. Søner:

- a. Friherre Erwin Maria Friedrich, f. 17 Sept. 1862 † 7 Nov. 1922, østrigsk Oberst, g. 6 Maj 1896 m. Olga Maria Vera Lustig, f. 13 Juni 1869. [Prag-Weinberge.]
- b. Alfred, f. 24 Okt. 1874, Ejendomsbesidder, Embedsmand, g. 1921 m. Julia von Schniderschitz. [Zagreb, Kroatien.]

II. Linje.

Biørn von Scholten,^o f. 7 Okt. 1871 (Søn af Overlæge Emil, f. 14 Jan. 1837 † 8 Sept. 1908, og Frederikke Elisabeth Arendrup, f. 30 Dec. 1842, g. 10 Maj 1865 † 11 Juli 1901), cand. phil., Administrator for det Benzonske Familielegat, g. 31 Jan. 1909 m. Evelyn Ellerton, f. 29 Marts 1888. [Odense.] Datter:

Elisabeth, f. 5 Marts 1921. (Vallø.)

Søstre:

1. Helga, f. 1 Marts 1866, Forstanderinde for Hvilehjemmet »Sixtus«. [Middelfart.]
2. Astrid, f. 27 Dec. 1867, g. 20 Juli 1894 m. Landskabsmaler Christian Vilhelm Mourier-Petersen, f. 26 Nov. 1858. [K.]

Farbroder:

Frederik Vilhelm, f. 10 Dec. 1834 † 16 Juni 1889, cand. jur., g. 21 Nov. 1888 m. Vilhelmine Elisabeth Hübener, f. 16 Febr. 1860. [Hamborg.]

von Scholten.

III. Linje.

Frederik Rudolph Gerhard von Scholten, f. 10 Aug. 1857 (Søn af Kammerherre, Borgmester Hans Rudolph, f. 7 Juni 1816 † 18 Dec. 1895 og Theodora Godskesen, f. 26 April 1828, g. 6 Maj 1851 † 31 Marts 1921), Forpagter, * g. 1^o 6 Maj 1888 m. Theodora Fabricius, f. 16 Dec. 1866 † 5 Febr. 1890, 2^o 23 Sept. 1892 m. Dagmar Brummer, f. 28 Jan. 1864. [Frederiksberg.] Børn:

af 1. Ægteskab:

1. Gerh ar d Rudolph, ^o f. 5 Febr. 1889, Kammerjunker, Kap-
tajn* af Res. ved Livg. (Bulg.r.K.1.) (F.Æ.L.5.) (N.O.N.5.)
(Ø.r.K.2.), g. 7 April 1914 m. Bodil Møller, f. 13 Juni 1891,
skilt (hun g. 2^o m. S. Jork), 2^o 1 Febr. 1924 m. Olga
Ellinor Lange, f. 16 Dec. 1899. [K.] Børn:

af 1. Ægteskab:

- a. Eli Regitze Theodora, f. 20 Jan. 1915, Konventualinde i
Roskilde adelige Jomfrukloster.
- b. Jo an Gerhard Rudolph, f. 13 Febr. 1918.

af 2. Ægteskab:

- c. J ø r g e n - U l r i k Gerhard, f. 23 Nov. 1924.
- d. B e n t Henrik Niels, f. 3 Okt. 1927.
2. Theodor Rudolph, f. 11 Jan. 1890, Bankbestyrer, g. 14
Jan. 1919 m. Anna Regine Malling, f. 24 Maj 1896. [Fre-
derikssted, Virgin Islands.] Børn:
 - a. A s e Elisabeth, f. 3 Febr. 1920. (Vemmetofte.)
 - b. T o v e, f. 16 Jan. 1922. (Vemmetofte.)
 - c. E r i k, f. 22 Juni 1929.

af 2. Ægteskab:

3. E l i s a b e t h, f. 24 Juli 1893, g. 9 Maj 1923 m. Ingeniør,
Secondlieutenant ved Ing., cand. polyt. H a r a l d Thomas
Henrik Nielsen Moldow, f. 4 Dec. 1891. [K.]
4. P o u l, f. 22 April 1896, cand. phil., Premierlieutenant* af
Rytt. [K.]

Søster:

A n n a Charlotte Theodora, f. 11 Sept. 1852, Euke efter
Overretssagfører, Greve Rudolph Trampe.

von Schreeb.*



Christian Frederik Schreeb, af en i Sachsen fra Begyndelsen af det 15. Aarh. blomstrende Patricierslægt, traadte 1664 i dansk Tjeneste og døde 1711 som dansk, virkelig Konsistorialraad i Oldenburg. Hans Sønneson, dansk Justits-, Kancelli- og Regeringsraad i Oldenburg, Landraad i Slesvig og Holsten Eberhard Schreeb blev 8 Aug. 1755 optagen i den danske Adelstand med Navnet von Schreeb. — Udførlig Slægttavle med Vaaben-afbildning, se Aarg. 1923.

von Schreeb.

Tor Gustaf Wilhelm Schreber von Schreeb,^o f. 13 Sept. 1882 (Søn af Kommissionslandtmätare Wilhelm Leopold Henrik, f. 28 Febr. 1835 † 1 April 1902, og Amalia Paulina Kruckenberg, f. 2 Dec. 1847, g. 1 Dec. 1872 † 7 Dec. 1921), Kontorchef ved Generaldirektoratet for de svenske Statsbaner, g. 23 Marts 1924 m. Lisa Normelli, f. 9 Aug. 1892. [Æppelvikens ved Stockholm.] Sønner:

1. Hans Schreber Eberhard, f. 12 Jan. 1925.
2. Tor Christian Frederik, f. 31 Okt. 1926.
3. Wilhelm Ernst Johan, f. 7 Okt. 1928.

af Schulenburg.*

Gammel tysk Aæisslægt. Ved Resolution af 14 Febr. 1818 og Patent af 1 Maj 1828 blev »Leopold Wilhelm Baron af Schulenburg« optagen i den danske Adelstand.

Se: »Danmarks Adels Aarvog«, 1923, og »Gothaisches genealogisches Taschenbuch der gräflichen Häuser«.

Schulin.



Johan Sigismund Schulin blev 6 April 1731 adlet og 31 Marts 1750 ophøjet i grevelig Stand med Rang som lansbesiddende Greve.

Greve Christian Julius William Schulin erholdt ved Patent af 10 Marts 1873 i Anledning af, at han havde tiltraadt Besiddelsen af Baroniet Zeuthen, Tilladelse til at forene Navnet Zeuthen med sit eget og at føre det friherrelige Zeuthen'ske Vaaben og ved Patent af 2 Marts 1912 Tilladelse til at føre dette sidste i Forbindelse med det grevelige Schulin'ske Vaaben.

Ved Patent af 24. Sept. 1920 fik Premierlieutenant Greve William Christopher Sigismund Schulin Tilladelse til at forene det Zeuthenske Navn med sit eget og at føre det Zeuthenske Vaaben i Forening med det Schulin'ske. — Udførlig Slægttavle og Vaabenafbildning i Farver, se Aarg. 1929.

Lensgreve Sigismund Schulin til Frederiksdal (det tidl. Fideikommissgods F.), f. 14 Okt. 1892 (Søn af Kammerherre, Amtmand, Greve Vilhelm Peter, f. 17 Sept. 1849 † 21 Sept. 1922), Forstkandidat, Hofjægermester, g. 8 Juni 1920 m. Johanne Amalie Schou, f. 19 Sept. 1896. [Frederiksdal ved Lyngby.] Sønner:

Schulin.

1. Greve Johan Sigismund Vilhelm, f. 16 April 1921.
2. Greve Vilhelm Peter, f. 3 Juli 1923.
3. Greve Christian Sigismund Ludvig, f. 7 Febr. 1932.

Brødre:

1. Greve Knud Vilhelm,^o f. 20 Sept. 1894, Premierlieutenant* i Art., g. 7 Juli 1917 m. Rigmø Margrethe Foss, f. 7 Juni 1895. [K.] Børn:
 - a. Comtesse Ebb a Sigismunda, f. 17 Maj 1918. (Vallø.)
 - b. Greve Erik Vilhelm, f. 14 Marts 1920.
2. Greve Oscar Erik Julius, f. 7 Maj 1897, cand. jur., Fuldmægtig i Justitsministeriet, g. 23 Febr. 1924 m. Ellen Schottmann, f. 1 Nov. 1898. [»Jægerhuset« ved Lyngby.]

Moder:

- Enkegrevinde Olga Cecilie, født Hedemann (D.r.K.), f. 1 Juni 1864, g. 19 Dec. 1891, Enke 21 Sept. 1922. [K.]

Farfaders Broder:

Greve Hans Sigismund Frederik Alexander William, f. 26 Nov. 1811 † 27 April 1856. Holjægermester, Inspektør paa Godset Drage i Holsten. Søn:

Greve Carl Frederik Sigismund Louis, f. 10 Okt. 1855 † 20 Dec. 1904, g. 2 Dec. 1881 m. Anna Cecilie Adelheid Hastrup, f. 5 Febr. 1860 † 26 Okt. 1919. Børn:

a. Comtesse Sophie Ida Caroline, f. 1 Nov. 1882, g. 30 Marts 1905 m. Ritmester* Erik Pade,^o f. 20 Dec. 1877. [K.]

b. Comtesse Ida Augusta, f. 9 Nov. 1883, g. 1^o 2 Okt. 1913 m. Forstinspektør Søren Marinus Storm, f. 23 Juli 1887 † 4 Dec. 1918, 2^o 16 Okt. 1920 m. kgl. Skovrider Jørgen Otto Fabricius, f. 15 Sept. 1887. [Arresødal ved Frederiksværk.]

c. Greve William Christopher Sigismund Schulin-Zeuthen til Sophienholm (tidl. til Baroniet Zeuthen), f. 27 Nov. 1884, Premierlieutenant af Fodf., g. 15 Juni 1910 m. Karen Ellen Bernburg, f. 18 Dec. 1880, separ. [Sophienholm ved Tølløse.] Børn:

1) Greve Carl Frederik Louis Sigismund Christian Julius William, f. 11 Juli 1911.

2) Greve Mogens Preben Johan Sigismund, f. 16 Dec. 1912.

3) Greve Ernst Alexander Waldemar Sigismund, f. 19 Marts 1916.

4) Comtesse Tove Elisabeth Margrethe, f. 18 Aug. 1918. (Vallø.)

d. Comtesse Caroline (Leila) Margrethe, f. 1 Aug. 1886, g. 1^o m. Forstkandidat, Plantagebestyrer Holger von Bülow † 28 Marts 1924, 2^o 5 Aug. 1925 m. Godsejer Sven Åke Viktor Hallen-Schwartz til Sadeshult, f. 20 Nov. 1890. [Sadeshult ved Faagelfors, Sverige..]

Schulin.

- e. Comtesse Anna Sigismunda, f. 13 Marts 1889, g. 12 Okt. 1910 m. Oberst* ved det tyske Rigsværns Artilleri Bernhard Alexander Felix Troost, f. 18 Dec. 1875. [Münster.]
- f. Comtesse Adda Sigismunda, f. 6 Juni 1891, g. 17 Maj 1919 m. Godsejer, Konsul Carl Adolf von Bülow, f. 29 Maj 1885. [Sao Paulo, Brasilien.]

Sehested.



Gammel dansk Adelslægt, hvis Slægt-tavle kan føres tilbage til 1337. Udførlig Stamtavle med Vaabenbildninger se Aarg. 1911.

Sehested af Broholm.

- Jørgen Sehested^o til Broholm (det tidl. Stamhus B.) og til Klelund, f. 2 April 1885 (Søn af Kammerherre, Landbrugsminister Knud til Addithus, f. 4 Dec. 1850 † 28 Aug. 1909). cand. jur., Hofjægermester, g. 11 Okt. 1921 m. Ingrid Frisk, f. 24 Okt. 1901. [Broholm ved Gudme og K.] Døtre:
1. Birgitte, f. 30 Okt. 1922.
 2. Mette Sophie, f. 1 Sept. 1926. (Vallø.)

Søskende:

1. Ove Flemming, f. 9 Jan. 1888, cand. polit., Legationsraad (R.*D.M.) (C.H.L.4.) (Fi.H.R.3.1) (F.Æ.L.5.) (N.St.O.2.2) (S.Kr.4.), g. 7 Okt. 1919 m. Gertrud Frimodt, f. 12 April 1893. [Paris.]
2. Margrethe Christine Caroline, f. 1 Febr. 1890. (Vallø.) [K.]
3. Charlotte Christine, f. 23 Okt. 1891, Hofdame hos Dronning Alexandrine, overord. Hofstiftsdame i Vallø (I. F.3.) (N.O.H.D.) (Sp.C.F.1.). [K.]

Moder:

Kammerherreinde Ellen Sophie Magdalene, født Bech til Addithus, f. 11 Sept. 1859, g. 26 Jan. 1883, Enke 28 Aug. 1909. [Addithus ved Addit og K.]

Farfader:

Niels Frederik Bernhard til Stamhuset Broholm, f. 20 Febr. 1813 † 15 Jan. 1882, Kammerherre, Hofjægermester, g. 29 Juli 1839 m. Chorolette Christine Linde, f. 5 Juli 1819 † 19 Jan. 1894. Børn:

Sehested.

1. **I d a**, f. 31 Juli 1841, g. 20 Aug. 1863 m. Etatsraad, Kammerjunker, Birkedommer **J u s t** Johan Holten, f. 24 Maj 1831 † 6 Juli 1916. [K.]
2. **R i n a r** til *Farumgaard*, f. 23 April 1849 † 11 April 1905, Jægermester, g. 27 Juli 1875 m. **B e r t h a** Mathilde Fenger, f. 15 Marts 1854 † 13 Febr. 1919. Datter:
H e l g a,^o f. 10 Maj 1877, overord. Stiftsdame i Vallø, Landbrugskandidat, Fæster, Forpagter af Tangegaard, Formand for »Foreningen for kvindelige Landbrugere«. [Bjergeskovgaard ved Gudme.]
3. **H a r a l d**, f. 25 Marts 1856 † 30 Marts 1901, cand. jur., Herredsfuldmegetig, g. 16 Marts 1886 m. Oldfrue* paa Herlufsholm **V i l h e l m i n e** (M i m i) Marie Margrethe Holbech, f. 9 Sept. 1862. [Søllerød.] Datter:
K a r e n, f. 15 Maj 1890. (Vallø, Thaarupgaard.) [Søllerød.]
4. **H i l d a**, f. 27 April 1858, Stiftsdame i Vallø. [K.]
5. **H o l g e r**, f. 2 April 1860 † 1 Jan. 1928, Ingeniør ved Søværnets Bygningsvæsen, g. m. **E l e o n o r a** Christine Jensen, f. 30 Maj 1869 † 20 Marts 1913. Døtre:
 - a. **H i l d a**, f. 20 Okt. 1889, g. 15 Juni 1917 m. Organist **C a r l** Sauer, f. 6 April 1888. [Præstø.]
 - b. **A s t r i d**, f. 28 Sept. 1898, g. 6 Sept. 1929 m. cand. mag. **E r i k** Tetens Nielsen, f. 12 Febr. 1903. [Frederiksværk.]

Sehested af Fravdegaard.

K n u d Sehested, f. 13 Marts 1886 (Søn af **A l i** Frederik Malte, f. 1 Dec. 1860 † 5 Juli 1925), Direktør, Besidder af det Frederik Sehested Fraugdegaard'ske Fideikommis, g. 27 Juni 1919 m. **P a u l a** Hennings, f. 27 April 1896 † 21 Febr. 1927. [Odense.]

Broder:

S t e e n, f. 5 Aug. 1887, cand. polyt., Ingeniør, Second-lieutenant* i Art., Vicepræsident for The Engineering Association of Malaya, g. 14 Marts 1914 m. **E b b a** Hennings, f. 11 Aug. 1892. [Singapore.] Sønner:

1. **C h r i s t i a n** Thomesen, f. 27 Dec. 1914. [Herlufsholm.]
2. **K n u d** Gyldenstjerne, f. 1 Okt. 1917. [Herlufsholm.]

Moder:

J o h a n n e Sophie, født Tørring, f. 9 Nov. 1861, g. 2 Juni 1885, Enke 5 Juli 1925. [K.]

Farfaders Broder:

A n d r e a s Michael Magnus Steen, f. 10 Dec. 1838 † 4 Nov. 1922, Ritmester, g. 16 Jan. 1866 m. **E l i s a b e t h** Caroline Louise Leth, f. 12 Nov. 1841 † 19 Maj 1897. Børn:

1. **V i l h e l m i n e** C a r o l i n e, f. 16 Okt. 1866, g. 23 Maj 1894 m. Ingeniør **A l e s s a n d r o** Gallavresi, f. 24 Maj 1854 † 16 Juli 1923. [K.]

Sehested.

2. *Hannibal*, f. 23 Juli 1871 † 10 Nov. 1925, *Trafikinspektør ved Statsbanedriften*, g. 18 Nov. 1902 m. *Margretha Bjerre-Jensen*, f. 9 Juni 1879. [K.] Døtre:
 - a. *Jytte*, f. 18 Sept. 1903, g. 1 Juli 1927 m. *Adjunkt, cand. mag. Ove Tage Høeg*, f. 20 Jan. 1900. [Hellerup.]
 - b. *Kirsten Merete*, f. 15 Juli 1905, g. 18 Okt. 1929 m. *Assistent i Landmandsbanken Einar Høeg*, f. 2 Aug. 1905. [K.]
 - c. *Helle Vibeke*, f. 31 Maj 1908. (Vallø.)
3. *Andreas*,^o f. 7 Febr. 1877, *Besidder af det Andreas Sehested Fraugdegaardske Fideikommis, Læge*, f. 1^o 17 Juli 1905 m. *Eleonora Christine Falck Barfod*, f. 9 Nov. 1883 † 6 Dec. 1915, 2^o 20 Juni 1919 m. *Dagmar Broder- sen*, f. 24 Nov. 1883. [Karise.] Børn:
 - af 1. *Ægteskab*:
 - a. *Elisabeth*, f. 15 Maj 1906. (Vallø.)
 - b. *Jørgen Michael*, f. 29 Febr. 1908.
 - c. *Birthe Christine*, f. 2 Nov. 1912. (Vallø.)
 - af 2. *Ægteskab*:
 - d. *Anne Mette*, f. 19 Dec. 1920. (Vallø.)
 - e. *Maja Helena*, f. 14 April 1923. (Vallø.)

Sehested af Bjerre.

Hannibal Sehested, f. 4 April 1863 (Søn af *Christoffer Frederik*, f. 6 Okt. 1827 † 20 Juni 1869, og *Jørgine Møller*, f. 23 Okt. 1839, g. 14 Nov. 1861 † 14 Marts 1881), g. 1^o 12 Maj 1896 m. †, 2^o m. [Glens Falls, N. Y., U. S. A.]

Søstre:

1. *Caroline Sophie*, f. 18 Febr. 1866, g. 31 April 1891 m. *Købmand Knud Carl Rasmussen*, f. 2 Dec. 1860. [K.]
2. *Olga*, f. 4 Maj 1867, g. 20 Juni 1886 m. *Bogholder Fritz Ferdinand Nielsen*, f. 21 Jan. 1863. [Odense.]

Farbroder:

Niels, f. 28 Jan. 1814 † 17 Jan. 1899, *Sognepræst*, g. 8 Maj 1866 m. *Sophie Caroline Augusta Pedersen*, f. 6 Nov. 1841 † 21 Juni 1920. Døtre:

1. *Helga Martha Cathrine*, f. 3 Marts 1867, *Lærerinde*. (Vemmetofte.) [K.]
2. *Valborg Camilla*,^o f. 1 Juni 1868, g. 7 Juni 1892 m. *cand. theol., Skoledirektør* Felix Camillo Johannes Thorbjørnsen (R.*D.M.)*, f. 27 Aug. 1863. [Frederiksberg.]

de Serène d'Acqueria.



Gammel fransk Slægt, af hvilken General­kri­gskommissær Joseph Louis Bruno David de Serène d'Acqueria, som under den franske Revolution indkom her til Landet, blev adlet 30 April 1817. — Ud­førlig Slægttavle med Vaabenaf­bil­dning i Farver se Aarg. 1888 og 1889.

Jean Louis Oscar de Serène d'Acqueria, ^o f. 5 Juli 1851 (Søn af Kammerjun­ker, Birkedommer Louis Victor, f. 21

Dec. 1807 † 3 Maj 1886 og Thora Fortunata Benzon, f. 6 Okt. 1821, g. 16 Nov. 1847 † 8 Dec. 1909), Lieutenant,* kgl. Translatør og Tolk, Strandkontrollør,* g. 1878 m. Marie Sophie Hess, f. 20 Okt. 1859. [Lykkebo ved Køge.] Børn:

1. Jeanne Thora Victoire Marie, f. 4 Dec. 1878, g. 22 Juli 1904 m. Plantageejer James French, f. 29 Marts 1871. [London.]
2. Louis Joseph David Bruno, f. 23 Febr. 1881. [Bregninge ved Børkop.]
3. Gaston, f. 23 April 1882, Sømand.* [Livø.]
4. Oscar Robert Raymond, f. 9 Nov. 1888, Assistent ved Landbohøjskolen, g. 18 Dec. 1922 m. Ovine Amalie Olsen, f. 18 Dec. 1892. [Frederiksberg.]
5. Gerhardine Josephine Sophie, f. 7 April 1891. (Vemmetofte.) [London.]
6. Barbot, f. 30 Okt. 1894, Tjenestemand ved Statsfængslet i Vridsløse, g. 9 Juli 1921 m. Esther Annette Magdalene Barbara Gierding, f. 18 Sept. 1901. [Vridsløse.] Børn:
 - a. Jules Oscar, f. 10 April 1922.
 - b. Gerda Maria, f. 5 Jan. 1925.
 - c. Esther Agnete, f. 3 Maj 1929.
7. Henri Herbert, f. 11 Aug. 1905, Sagførerbogholder. [Køge.]

Søskende:

1. Josephine (Fille) Caroline Marguerite, ^o f. 13 Dec. 1849, g. 20 Okt. 1883 m. svensk Kaptajn Carl Gabriel Thomas von Platen, f. 22 Juni 1827 † 3 Jan. 1905. [K.]
2. Victoire (Vicca) Jacqueline Fortunée, f. 4 Nov. 1854, Enke efter Kontorchef Sofus Castenschield.
3. Gerhardine (Gerda) Henriette, f. 2 April 1857, g. 1 Nov 1890 m. norsk Oberst Henrik August Angell, f. 22 Aug. 1861 † 26 Jan. 1922. [Oslo.]
4. Prosper Léon til Puesto Loma, f. 21 Marts 1861 † 8 Okt. 1899, Ingeniør, g. 25 Dec. 1889 m. Olga Anna Catharina Sirvent, f. 15 Juli 1863. [Buenos Aires.] Børn:
 - a. Louis Victor Carlos, f. 2 Dec. 1891.
 - b. Gaston, f. 30 Jan. 1894.
 - c. Lucie Thora Emilie, f. 30 Nov. 1896.

de Serène d'Acqueria.

Farbroder:

Oscar Ferdinand til Merringgaard, f. 16 April 1814 † 3 Febr. 1880, g. 12 Okt. 1864 m. Catharina Elisabeth Waserfall Rosenørn, f. 11 Marts 1831 † 5 Marts 1916. Døtre:

1. *Catharina Marguerite, f. 22 Sept. 1865, Stiftsdame i Vallø. [K.]*
2. *Louise Henriette, f. 24 Dec. 1867, Stiftsdame i Vallø. [K.]*
3. *Gerhardine Jochumine Gersdorff, f. 20 Dec. 1868, g. 7 Febr. 1907 m. Forfatter, Dr. phil. & Jur. Herman Johan Regnor Harris Aall, f. 22 Sept. 1871. [Oslo.]*
4. *Helen e, f. 26 Nov. 1870, overord. Stiftsdame i Vallø. [Vallø Slot.]*

Skeel — Scheel.

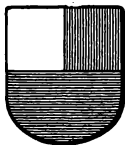

Gammel dansk Adelslægt, af hvilken Johannes Skeel nævnes 1366. — Kammerjunker Christen Scheel til Gammel Estrup blev 29 Sept. 1725 optaget i lensgrevelig Stand. — Udførlig Slægttavle med Vaaben-afbildninger i Farver se Aarg. 1901.

Den ældre adelige Linje.

Ove Skeel, f. 24 Juli 1898 (Søn af Hofjægermester Jørgen Erik Frederik til Stamhuset Birkelse, f. 4 Okt. 1859 † 17 Febr. 1918), Kornet ved Livgarden, Forpagter, g. 8 Dec. 1923 m. Baronesse Ingeborg Louise Wedell-Wedellsborg, f. 25 Febr. 1901. [Gl. Toftegaard ved Aabybro.] Børn:

1. *Bente Marie, f. 18 Marts 1925. (Vallø.)*
2. *Erik Ludvig, f. 29 Marts 1929.*
3. *Inger Elisabeth, f. 2 Juni 1930. (Vallø.)*

Søskende:

1. *Inger, f. 2 Okt. 1895, g. 22 Aug. 1923 m. Lieutenant* af Res. ved Gardehusar-Reg. Jacob Estrup, f. 17 Juli 1895. [Kongsdal ved Mørkøv.]*
2. *Edele (Edda) Margrethe, f. 16 Juli 1900, g. m. Fabrikant Axel Juel. [Bukarest.]*
3. *Otte Tyge, f. 19 Dec. 1902, Forpagter. [Rævkjærgaard ved Aabybro.]*

Moder:

Hofjægermesterinde Fanny Elisabeth til Birkelse (det tidl. Stamhus B.), født Baronesse Gyldenkrone, f. 8 Sept. 1865 (Ø.r.K.3.), g. 4 Okt. 1890, Enke 17 Febr. 1918. [Birkelse ved Aabybro.]

Farfader:

Sophus Frederik Erik Otto til Stamhuset Birkelse, f. 29 Jan. 1836 † 2 Aug. 1897. Kammerherre, Hofjægermester, g. 2 Dec. 1858 m. Baronesse Eriikka Josephine Eleonora Schafalitzky de Muckadell, f. 5 Okt. 1834 † 3 Marts 1926. Sønner:

Skeel.

1. **O t t o**, f. 1 Dec. 1862, Branddirektør, Medlem af Bestyrelsen for det Skeelske Fideikommis (R.*), g. 12 Juli 1887 m. Cathrine Marie Louise (M i m i) Henriette Tillisch, f. 27 Aug. 1864. [Fredensborg.] Børn:
 - a. **J ø r g e n** Sophus Christian, f. 9 Maj 1888, Lieutenant* i den canadiske Hær, ansat ved Western Canada Airways, g. 27 Aug. 1929 m. Francis Beatrice Mutch, f. 29 Okt. 1899. [Fort Mc. Murray, Alta, Canada.] Datter:
Ellen Karen, f. 25 Jan. 1931.
 - b. **E l l e n** Caroline Erika Sophie, f. 29 Sept. 1889, Assistent under Radioraadet, Konventualinde i Roskilde adelige Jomfrukloster. [K.]
 - c. **I n g e b ø r g**, f. 16 Maj 1891, Konventualinde i Roskilde adelige Jomfrukloster (M.T.Kfh.). [K.]
 - d. **B i r g i t t e**, f. 14 Febr. 1893, g. 8 Okt. 1920 m. Kaptajn, Baron Vilhelm Haxthausen.
 - e. **K i r s t e n**, f. 6 Nov. 1895, g. 27 Juli 1926 m. Overretssagfører Poul Klubien, f. 17 Sept. 1873.
 - f. **A l b r e t**, f. 10 Jan. 1903, cand. jur., Sekretær i Invalideforsikringsraadet, g. 26 April 1930 m. Sophie A g n e t e Basse Fønsl, f. 29 Juli 1903. [K.] Datter:
Mette, f. 17 April 1933. (Vallø.)
2. **L u d v i g** Ditlev Schaffalitzky de Muckadell,^o f. 8 Jan. 1865, Kammerjunker, Kaptajn* (R.*D.M.) (Pr.R.Ø.4.) (R. St.Stan.3.) (S.H.E.5.), g. 18 April 1891 m. Caja Christiane Louise E l i s a b e t h Boalth, f. 22 Dec. 1866. [K.] Børn:
 - a. **E r i k**, f. 17 Juli 1892, cand. jur., Landsretsagfører, Formand for og Handelsministeriets Medlem af Tilsynsraadet for Sparekassen for Ebeltoft og Omegn, Medlem af Repræsentantskabet for Kgl. Dansk Automobilklub, (Pr. J.2.), g. 9 Okt. 1918 m. Birgitte Elisabeth Basse Fønsl, f. 29 Jan. 1898. [Vedø ved Kolind.] Børn:
 - 1) **B e r t e**, f. 4 Marts 1922. (Taarupgaard.)
 - 2) **J ø r g e n**, f. 27 Maj 1923.
 - b. **J y t t e**, f. 20 Marts 1895, g. 1^o m. A a g e Schmidh, f. 5 Febr. 1885, skilt, 2^o 30 Aug. 1933 m. Bogholder S ø r e n Willy Jensen, f. 25 Aug. 1885.
 - c. **M o g e n s** Christian, f. 6 Febr. 1900, Elektrotekniker, Assistent ved Frederiksbergs Belysningsvæsen, g. 12 Nov. 1927 m. E l l a Katharina Dolgorucki, født Boye, f. 29 April 1900 (g. 1^o m. Hugo Bergqvist, skilt). [K.]
 - d. **C h r i s t e n**, f. 28 Maj 1903, Student, Kornet ved Livgarden, Assistent, g. 9 Marts 1933 m. N a t h a l i e Beckmann, f. 5 Sept. 1897. [Hellerup.]
 - e. **P r e b e n**, f. 26 Aug. 1904, Secondlieutenant ved Livgarden, Fuldmægtig i Østifternes Kreditforening. [K.]

Den yngre adelige Linje.

Holger Frederik C h r i s t i a n Skeel,^o f. 30 Okt. 1862 (Søn af Oberstltn., Kammerherre Holger Frederik, f. 9 April

Skeel.

1830 † 25 Okt. 1901, og Dorothea Jensen, f. 27 Okt. 1830, g. 12 Dec. 1857 † 27 April 1911), cand. jur., Kammerjunker, Kontorchef* under den kgl. Landsover- samt Hof- og Stadsret, Patron for Roskilde adelige Jomfrukloster, Medlem af Administrationen for det Skeel'ske Fideikommis, Storsire for Odd-Fellow Ordenen (R.*D.M.) (I.F.2.) (Ø.r.K.2.), g. 1^o 9 Maj 1890 m. Anna Ida Louise Møller, f. 13 Nov. 1868 † 13 Nov. 1894, 2^o 20 Juni 1902 m. Baronesse Malvina (Vivi) Elisabeth Charlotte de Falsen Zytphen-Adeler, f. 11 Aug. 1871. [K.] Søn:

af 2. Ægteskab:

Holger Jørgen Albret Rytter, f. 25 Dec. 1903, cand. phil. [K.]

Søskende:

1. Holga Dorothea, f. 4 Febr. 1867, g. 20 Juni 1899 m. Læge Elimar Camillo Egede, f. 30 Marts 1867. [Odense.]
2. Otto Conrad, f. 29 Dec. 1868, g. 10 Sept. 1902 m. Henrietta Stockton, f. 25 Aug. 1870. [Amerika.]

Den grevelige Linje til Estrup.

Lensgreve Jørgen Carl Scheel^o til Gl. Ryomgaard og Hjem, f. 18 Aug. 1874 (Søn af Hofjægermester, Lensgreve Christen til Gl. Estrup (det tidl. Stamhus E.), f. 23 Marts 1853 † 14 Jan. 1926 og Ingeborg Brøchner, f. 1 Okt. 1854, g. 1874 † 24 Maj 1890), g. 10 Sept. 1912 m. Erikkæ Ellen Estrup, f. 15 Juni 1891. [Gl. Ryomgaard ved Ryomgaard.] Børn:

1. Comtesse Ellen Elé, f. 2 Nov. 1913. (Vallø.)
2. Greve Kresten Frederik Adam, f. 4 Febr. 1915.
3. Greve Jørgen Jacob, f. 9 Febr. 1916.
4. Comtesse Ingeborg Regitze, f. 22 Mai 1917. (Vallø.)
5. Greve Carl Gustav, f. 13 Aug. 1919.
6. Greve Ulrik, f. 20 Marts 1922.

Søskende:

af Faderens 1. Ægteskab (se ovenfor):

1. Greve Kresten Sigfred, f. 23 Aug. 1875, Direktør, g. 20 Marts 1914 m. Lili Margrethe Marlow, f. 9 Febr. 1889. [K.] Datter:
Comtesse Birte Marie, f. 12 Aug. 1916.
2. Greve Carl Boswel Christopher, f. 7 Okt. 1876, Lieutenant,* udsendt Vicekonsul (R.*) (B.Kr.5.), g. 12 Juli 1928 m. Ellen Begtrup-Hansen, f. 13 Marts 1908, skilt Jan. 1930. [Antwerpen.]
3. Greve Ulrik Hans Cecil, f. 8 Okt. 1877 † 24 April 1925, g. 1^o 7 April 1906 m. Andrea Maria Asta, født Bruun, f. 17 Juli 1868, skilt 1914 (hun g. 1^o m. Kammerjunker Ado Lindholm) [K.] 2^o Dec. 1916 m. Elsa Caroline Lagerlöf, f. 12 Juni 1887. [...]
4. Comtesse Bertha Christiane, f. 3 Dec. 1880, g. 22 Aug. 1905 m. Grosserer Walter Lonsdale, skilt. [K.]

Skeel.

5. Comtesse A m o r y Ide Agnes, f. 24 Febr. 1887, kalder sig Grevinde Scheel; g. 29 April 1918 m. udsendt Konsul, Læge Folmer Hansen, skilt. [Capellenbosch ved Antwerpen.]
af Faderens 2. Ægteskab (se nedenfor):
6. Comtesse Ingeborg Sophie E l i s a b e t h, f. 15 Jan. 1893, g. 14 Aug. 1920 m. Godsejer V a l d e m a r Oluf Uttental^o til Løvenholm samt Gl. Estrup Skovgods (R.*), f. 5 Okt. 1872. [Uglemose, Ordrup.]
7. Greve O t t o Christen Christian, f. 1 Okt. 1895 [Los Angeles], g. 11 April 1922 m. I n g e b o r g Graschitz, f. 2 Marts 1905, skilt 1928 (hun g. 2^o m. Forretningsfører Johannes Nielsen). Datter:
Comtesse S o n j a Kirstine, f. 10 Okt. 1922.
8. Comtesse A l i c e, f. 22 Marts 1900. [K.]
9. Comtesse L i l l i a n Fritze Wanda, f. 10 Jan. 1907. [K.]

Faders Enke:

Enkelensgrevinde Emma O talie, født Dahlbom, f. 28 April 1872, g. 21 Nov. 1891, Enke 14 Jan. 1926. [K.]

Farfader:

Lensgreve Jørgen til Stamhuset Estrup, f. 20 Aug. 1927 † 3 Sept. 1889, Kammerherre, g. 22 April 1851 m. C h r i s t i a n e Ditlevine Caroline Munk, f. 15 Juli 1830 † 1 Marts 1918.
Børn:

1. Comtesse C h r i s t i a n e, f. 28 Jan. 1855, Enke efter Kammerherre Otto Scavenius.
2. Greve J ø r g e n, f. 29 Marts 1857 † 18 Marts 1918, g. 1^o 29 Maj 1880 m. D a g m a r Jacobs, f. 10 Sept. 1858, skilt † 23 Juli 1922, 2^o 23 Juli 1915 m. A n n a Charlotte Angmann, født Friherreinde Brauner, f. 9 Juli 1861. [Stockholm.]
Døtre:
af 1. Ægteskab:
 - a. Comtesse A s t r i d Christiane Poulina, f. 27 Aug. 1881, fører i Henh. til Øvrighedsbevis af 8 Marts 1917 Navnet Scheel med Titel af Comtesse, g. 22 Dec. 1912 m. Handskefabrikant O t t o Marius Bjerkegreen, skilt 1916. [K.]
 - b. Comtesse Else Dagmar J y t t e Brok, f. 11 Dec. 1882, g. 7 Sept. 1907 m. Grosserer C a r l Bayer, f. 16 Juni 1860 † 9 Febr. 1924. [K.]
 - c. Comtesse Eleonore Benedicte Jørika L i l i, f. 10 Juli 1886, g. 7 Okt. 1912 m. Direktør for de forenede Teglværker, cand. polyt. Holger Valdemar Boserup, f. 9 Juni 1876. [K.]

Den grevelige Linje til Rosenkrantz.

Greve F r e d e r i k C h r i s t i a n Rosenkrantz Scheel til Ryegaard og Trudsholm (det tidl. Stamhus Rosenkrantz), f. 17 Dec. 1897 (Søn af Hofjægermester, Greve H e n r i k Jørgen til Stamhuset Rosenkrantz, f. 17 Jan. 1866 † 14 Okt. 1917),

Skeel.

Hofjægermester, Secondlieutenant ved 4. Art.-Afd., Medbestyrer af det Zytphen-Adelerske Familielegat, Medlem af Rye-Sonnerup Sogneraad og Menighedsraad, g. 18 Nov. 1926 m. Baronesse Polly Adelheid Vilhelmine Adane Lerche, f. 24 Juli 1897. [Ryegaard ved Kirke Saaby.] Børn:

1. Comtesse Bente Adane Sophie Louise, f. 26 Marts 1928.
2. Comtesse Ellen Marie Polly, f. 27 Jan. 1931.
3. Greve Niels Henrik Rosenkrantz, f. 6 Aug. 1933.

Søskende:

1. Comtesse Kirsten Birgitte, f. 1 Sept. 1899, g. 4 Nov. 1927 m. Sekretær Hans Christian Andersen, f. 17 April 1903. [Roskilde.]
2. Greve Mogens Ivar Otto, f. 28 Jan. 1903, Tømmerhandler, g. 9 Marts 1928 m. Ninja Rosenstand, f. 9 Jan. 1906. [K.] Datter:
Comtesse Tove Berete, f. 27 Marts 1929.
3. Comtesse Elise (Litten) Margrethe Caroline, f. 8 Juni 1908, g. m. Baron Axel Lerche.

Moder:

Enkegrevinde Sophie Louise, født Baronesse de Falzen-Zytphen-Adeler, f. 5 Okt. 1872, Priorinde for Roskilde adelige Jomfrukloster, g. 24 Maj 1895, Enke 14 Okt. 1917. [Roskilde.]

Farfader:

Greve Frederik (Fritz) Christian Rosenkrantz til Stamhuset Rosenkrantz, f. 17 Nov. 1833 † 3 Marts 1912, Kammerherre, Hofjægermester, f. 4 Nov. 1864 m. Frederikke Vilhelmine Louise Zachariae, f. 4 Dec. 1842 † 28 April 1919. Børn:

1. Greve Fritz Vilhelm, f. 13 Juli 1867 † 28 Jan. 1931, Toldassistent, g. m. Sophie Mathilde Jepsen, f. 24 Dec. 1867. [Hellerup.] Børn:
 - a. Greve Ove, f. 21 Sept. 1894, Direktør, g. 28 Dec. 1922 m. Anna Margareta Petri, f. 19 Jan. 1898. [London.] Søn:
Greve Preben Ove Christian, f. 13 Marts 1926.
 - b. Comtesse Ellen, f. 16 Juni 1896, g. 29 Sept. 1926 m. Kaj Herbert Christian Vilhelm Tranberg-Hansen, f. 29 Sept. 1895. [K.]
 - c. Comtesse Edith, f. 25 Marts 1898.
 - d. Comtesse Aase, f. 30 Okt. 1902, g. 5 Marts 1927 m. Commander i den engelske Flaade Anthony Lockhart, f. 25 Okt. 1890, [London.]
2. Greve Oluf, f. 13 Sept. 1871, Kaptajn* af Art. (R.*). [K.]
3. Comtesse Inge, f. 18 Sept. 1873, overord. Stiftsdame i Vallø. [Klampenborg.]
4. Comtesse Ellen, f. 2 Juli 1875, overord. Stiftsdame i Vallø. [Klampenborg.]

Skeel.

5. Comtesse *Anna Eliza*, f. 28 April 1879, overord. Stiftsdame i Vallø. [Klampenborg.]
6. Comtesse *Louise*, f. 14 Maj 1881, g. m. Greve Albert Scheel, separ.

Farfaders Broder:

Greve Preben Jørgen, f. 24 Nov. 1838 † 11 Sept. 1900, Premierlieutenant i Søetaten, g. 14 Maj 1869 m. *Guðrun Sandholt*, f. 23 Aug. 1839 † 22 Jan. 1906. Sønner:

1. Greve *Erik*, f. 3 Jan. 1873, cand. jur., Fuldmægtig i Københavns Byret, Underfoged. [K.]
2. Greve *Torben*, f. 5 Febr. 1875, cand. phil. [K.]
3. Greve *Ove*, f. 17 Sept. 1876, cand. jur., Sekretær i den københavnske Sø-Assurance Forening. [Bagsværd.]

Den III. grevelige Linje.

Greve *Albert Carl Bille Scheel*,^o f. 15 Marts 1881 (Søn af Hofjægermester, Greve *Christian Bille*, f. 3 Aug. 1848 † 16 Juni 1916, og *Henriette Cathrine von Munthe af Morgenstjerne*, f. 16 Marts 1850, g. 1 Dec. 1874 † 5 Maj 1891), Besidder af det Preben Braheske og det Bille-Scheelske Fideikommis, Medbestyrer af det Colbiørnsenske Legat, g. 23 April 1909 m. Comtesse *Louise Scheel*, f. 14 Maj 1881, separ. [Rungsted.] Børn:

1. Comtesse *Ebba Henriette*, f. 2 Febr. 1910. (Vallø.)
2. Greve *Iver Frederik Christian Bille*, f. 19 Jan. 1913, Snedkerlærling.

Søstre:

1. Comtesse *Else Sophie Marie*, f. 7 Jan. 1876, g. 30 Sept. 1901 m. Kaptajn af Flaaden *Herman Ewald*, f. 3 Maj 1876 † 5 April 1922. [K.]
2. Comtesse *Karen Henriette Caroline*, f. 26 April 1879, g. m. Kommandørkaptajn, Baron *Niels Juel-Brockdorff*.

von Sperling.

Gammel mecklenborgsk Adelslægt, der i det 18. Aarh. kom til Danmark. Gehejmeraad. Amtmand Joachim Ulrich von Sperling blev naturaliseret 22 Maj 1776.

Andreas Bernstorff von Sperling,^o f. 14 Nov. 1864 (Søn af Jægermester, Ritmester *Joachim Ulrich*, f. 18 April 1815 † 22 Aug. 1876 og *Vilhelmine Christine Castberg*, f. 14 Marts 1831, g. 18 Aug. 1861 † 3 Juli 1909), Besidder af det von Bassewitz'ske Fideikommis, g. 1 Okt. 1891 m. *Wanda Utke*, f. 29 Aug. 1871 † 4 Juli 1911. [Roskilde.] Børn:

Skeel.

1. **Ulrich Bernstorff**, f. 17 Juli 1892, cand. polyt., Ingeniør, g. 10 Okt. 1916 m. Emma Rossing, f. 18 Marts 1883. [Java.]
Datter:
Lissie, f. 6 Febr. 1931.
2. **Rigmor Wanda**, f. 17 Dec. 1895. (Vallø.)
3. **Gerda Ragnhild**, f. 1 Maj 1900, cand. mag., Adjunkt ved Nørre Gymnasium. (Vallø.) [K.]

Søster:

Maria, f. 9 Jan. 1871, g. 10 Juni 1897 m. Pastor emer. Lars Christian Balslev, f. 18 Juli 1869. [Erikshaab ved Højrup.]

Farbroder:

- Vilhelm**, f. 15 Aug. 1828 † 22 Jan. 1871, Ritmester. Søn:
Adolph Joachim Ulrich, f. 13 Febr. 1859 † 12 April 1915, Toldforvalter, g. 28 Dec. 1893 m. **Anna Louise Elisabeth Synnestved**, f. 8 Juni 1868 † 30 Aug. 1930. Børn:
1. **Anna Louise**, f. 27 Aug. 1894, g. 11 Jan. 1924 m. Veksellerer **Ludvig Trier**, f. 6 Aug. 1888. [K.]
 2. **Ebba**, f. 14 Nov. 1895, g. 12 Nov. 1921 m. Læge **Kaj Trier**, f. 3 Juli 1884. [K.]
 3. **Kurt Ditlev Vilhelm**, f. 31 Dec. 1904. [Bretagne.]

Sponeck.



Tysk rigsgrevelig Slægt, 1703 indkommen til Danmark med Georg Wilhelm von Hedwiger, Rigsgreve af Sponeck † 1740 som General, Gehejmraad og Kommandant i København. Hans ægte agnatiske Descendenter er ved kgl. aabent Brev af 11 Juli 1889 anerkendte som dansk Adel med Navnet Sponeck.

Udførlig Slægttavle med Vaabenafbildning i Farver, se Aarg. 1916.

Den ældre Linje.

Rigsgreve **Wilhelm Sponeck**,^o f. 14 Juli 1888 (Søn af Gehejmekonferensraad, Kammerherre, Gesandt, Rigsgreve **Frederik Wilhelm**, f. 23 Marts 1842 † 11 Juni 1921 og Comtesse **Anna Sophie Margrete Immanuelle Brockenhuus-Schack**, f. 20 Juli 1859, g. 30 April 1886 † 24 Nov. 1932, Dekanese for Vallø Stift), Ritmester ved Gardehusar-Reg. (R.^o) (B.L.5.) (Fi.H.R.3.1) (I.Kr.4.) (S.Sv.3.2) (S.V.3.1), g. 24 Juni 1922 m. **Eva**, født **Friderichsen**, f. 25 Nov. 1894 (g. 1^o m. Godsejer **Christian E. Grüner** til Egemark, skilt). [K.] Søn:
Rigsgreve Lennart Iver Sofus Wilhelm, f. 26 Okt. 1926.

Sponeck.

Søster:

Rigsgrevinde *Antoinette Sophie*, f. 15 Marts 1887, g. m. Hofjægermester, Greve Christian Knuth til Tustrup.

Farfader:

Rigsgreve *Wilhelm Carl Eppingen*, f. 16 Febr. 1815 † 2 Febr. 1888, Geheimekonferensraad, Kammerherre, Finansminister, g. 17 Juni 1841 m. *Antoinette Stegfriede von Lowzow*, f. 4 Juni 1818 † 28 Maj 1883. Søn:

Rigsgreve *Georg Leopold*, f. 22 Juli 1843, Kaptajn, Postmester* (K².D.M.) (E.M.2.), g. 2 Maj 1871 m. *Camilla Dorothea Vilhelmine Gruner*, f. 24 Febr. 1844 † 9 Marts 1922 [K.] Døtre:

1. Rigsgrevinde *Carmen*, f. 28 Jan. 1872, overord. Stiftsdame i Vallø. [K.]
2. Rigsgrevinde *Olgaa*, f. 14 Nov. 1875, overord. Stiftsdame i Vallø (D.r.K.). [K.]

Den yngre Linje.

Rigsgreve *Frederik Wilhelm Laurentius Sponeck*,^o f. 2 Juli 1859 (Søn af Rigsgreve *Georg Laurentius Julius*, f. Marts 1827 † 24 Dec. 1902, og *Caroline Sophie Rehder* f. 28 April 1833, g. 30 Dec. 1856 † 29 Maj 1900), Skovrider* og Godsinspektør* ved Kong *Frederik VII's* Stiftelse paa Jægerspris (R.*), g. 29 Juni 1895 m. *Salome Georgine Elisabeth Wellendorf*, f. 20 Marts 1859 † 28 Maj 1928. [Charlottenlund.] Børn:

1. Rigsgrevinde *Gerd a*, f. 27 Sept. 1896. (Vallø.) [Charlottenlund.]
2. Rigsgreve *Carl Wilhelm*, f. 26 Sept. 1900, Secondlieutenant ved Gardehusar-Reg. [Charlottenlund.]

Søskende:

1. Rigsgreve *Adolf Julius William Johannes*, f. 27 Nov 1865, Postmester,* g. 10 Nov. 1893 m. *Petroline Kirstine Jensen*, f. 24 Juni 1867. [Kongens Lyngby.] Døtre:
 - a. Rigsgrevinde *Else Emilie Magdalene*, f. 22 Okt. 1894 (Vallø.)
 - b. Rigsgrevinde *Inger Sofie Kirstine Astrid*, f. 25 April 1902. (Vallø.)
2. Rigsgrevinde *Maria Laura Sofie Christine*, f. 3 Juni 1869 [K.]
3. Rigsgrevinde *Elisabeth Magdalene Julie*, f. 17 Dec. 1871 overord. Stiftsdame i Vallø. [K.]

von Späth.



Oberst Johan Jacob von Späth blev 1768 polsk Adelsmand og 22 Okt. 1777 naturaliseret som dansk Adel.

Vaabenabildning i Farver og udførlig Slægttavle, se Aarg. 1931.

A x e l von Späth,^o f. 10 Juni 1880 (Søn af Stationsforstander C a r l Oscar Eugen, f. 16 Juli 1848 † 5 Dec. 1922 og C a r o l i n e Louise Schäffer, f. 11 Juli 1851 † 11 Febr. 1918), cand. jur., Ekspeditionssekretær i Generaldirektoratet for Post- og Telegrafvæsenet, g. 28 Okt. 1910 m. C a r o l i n e E m i l i e West, f. 10 Febr. 1878. [K.]

Søster:

Frederikke (F r i e d e) Noline Mathilde Clara Dorothea Sophie, f. 18 Maj 1885, g. 14 Juni 1907 m. Kaptajn i Nr. i Forst., Kammerjunker Johann Friederich H e c t o r Emanuel Boeck, f. 13 Febr. 1874 (R.*) (M.T.Kfh.). [K.]

Farfader:

Wilhelm Carl Christian, Kammerherre, Toldforvalter, f. 15 Dec. 1818 † 15 Maj 1906, g. 1^o 28 Maj 1846 m. Frederikke Marie Caroline Vilhelmine Barner, f. 9 Juli 1819 † 7 April 1856, 2^o 19 Juli 1861 m. Mathilde Pauline Noline Michelsen, f. 28 Okt. 1831 † 10 Sept. 1885. Børn:

af 2. Ægteskab:

1. Frederikke (F r i e d e) Noline Dorothea Elisabeth, f. 15 Maj 1862, Stiftsdame i Vallø. [Kolding.]
2. Christian Ove W i l h e l m, f. 8 Nov. 1865 † 30 Marts 1918, Kaptajn af Flaaden, g. 4 Febr. 1909 m. Gertrud Marie Lange, f. 27 Marts 1886 (g. 2^o 18 Okt. 1919 m. Ingeniør L. W. Ussing, skilt, 3^o 1924 m. Grosserer Frederik Kradolf). [K.] Sønner:
 - a. Christian Ove W i l h e l m, f. 2 Nov. 1909.
 - b. Johan Jacob, f. 18 Juli 1912.
3. Marie Margrethe Bertha Henriette, f. 23 Aug 1867. (Vemmetofte.) [Kolding.]

Farfaders Broder:

Carl Frederik Attaque, f. 11 Okt. 1825 † 21 Jan. 1911, Kaptajn, Hofjunker, Postmester, g. 18 Dec. 1849 m. H e n r i e t t e Henningia Jensine Mariette Deichmann, f. 24 Marts 1823 † 3 Maj 1914. Børn:

1. Christiane Frederikke Johanne Elisabeth, f. 5 Okt. 1852. (Vemmetofte.) [K.]
2. Johan Jacob,^o f. 7 Febr 1862, cand. phil., Fuldmægtig i Sparekassen for København og Omegn, g. 17 Juli 1888 m. Anna Hansine (S i g n e) Emilie Mauritzen, f. 25 Sept. 1866. [K.] Børn:

von Späth.

- a. **H e l g a** Johanne Henriette, f. 12 Sept. 1889, g. 25 Marts 1916 m. Lektor, cand. theol. **L a u r s** Høeg, f. 4 Maj 1886.
- b. **K a r e n** **M a r g r e t h e** Ingeborg, f. 1 April 1891, g. 25 Sept. 1915 m. Tandlæge **H a r a l d** Agger, f. 11 April 1889. [Holstebro.]
- c. **E b b a**, f. 18 Sept. 1893, g. 4 Marts 1920 m. Købmand **K a j** Christensen, f. 15 Juni 1895. [Rungsted.]
- d. **C a r l** **H a n s** **V i l h e l m** Louis, f. 4 Juli 1898, Assistent i Privatbanken, g. 25 Sept. 1923 m. Irene **R i g m o r** Petersen, f. 4 Aug. 1901. [K.]
- e. **E r i k**, f. 18 Juni 1901, Landmand, g. 7 Dec. 1926 m. **C l a r a** Margrethe Christensen, f. 22 Dec. 1901. [Port Chester, New York, U. S. A.] Datter:
C a r o l **A n n**, f. 7 Febr. 1931.

Stemann I.



Uddød paa Mandslinjen 9 Juni 1904 med Kammerherre, Etatsraad Johan Andreas Stemann.

Konferensraad Christian Ludvig Stemann blev adlet 29 Jan. 1777. — Christian Conrad Sophus Stemann erholdt ved kgl. Resolution af 25 Maj 1889 Tilladelse til for sin Person at antage Navnet Stemann-Charisius ved Tiltrædelsen af det charisiske Fideikommis og ved kgl. preussisk Resolution af 8 Febr. 1890 Tilladelse til at antage Navnet von Stemann-Charisius. — Vaabenafbildning i Farver og udførlig Slægttavle, se Aarg. 1909.

Mechthilde Rosalie Wilhelmine Stemann, f. 5 Febr. 1853 (Datter af preuss. Amtsretsraad Christian Conrad Sophus von Stemann-Charisius, f. 27 Maj 1816 † 9 April 1895 og Friherreinde Wilhelmine Rosalie L a u r a von Medem, f. 14 Juli 1822, g. 4 Juni 1850 † 25 Dec. 1893), Enke efter Landbygningsinspektør Christian Dorrien. [Plön.]

Søstre:

1. **H e n r i e t t e** Antonie Johanne Ottilie, f. 17 Sept. 1857, g. 20 Okt. 1896 m. Læge **H e i n r i c h** Herber, f. 20 Aug. 1852 † 6 Febr. 1927. [Münster am Stein.]
2. **C a r o l i n e** (**L i l l i**) Louise Henriette, f. 29 Okt. 1859, Klosterfrøken i Vemmetofte. [Itzehoe.]
3. **L a u r a** Christiane Augusta Constance, f. 31 Dec. 1865, g. 29 Aug. 1887 m. preuss. Landretsraad **G e o r g** Meyer f. 15 Sept. 1853 † 3 Febr. 1917. [Osnabrück.]

Stemann II.

Uddød paa Mandslinjen den 14 Sept. 1918 med Bogholder Ludvig Adolf Theodor Harro Stemann.

Konferensraad Johan Ernst Peter Stemann, en yngre Broder til den 29 Jan. 1777 adlede Konferensraad Christian Ludvig Stemann, blev adlet 28 Aug. 1782. — Vaabenafbildning i Farver og udførlig Slægttavle se Aarg. 1909.

Constanze Hermine Friederike Elisabeth Stemann, f. 23 Dec. 1866 (Datter af preuss. Katasterkontrollør Ludvig August Julius Rudolph, f. 24 Marts 1834 † 6 Okt. 1882, og Sophie Margarethe Bahr, f. 10 Jan. 1839, g. 22 Nov. 1861 † 13 Dec. 1891), g. 18 Juli 1898 m. Grosserer, Konsul Adam Gottlob Ludvig Christian von Krogh; f. 14 Juni 1835 † 21 Dec. 1928. [Oslo.]

Farbroder:

Hermann Georg Christian Magnus, f. 16 Jan. 1841 † 5 Juni 1895, Katasterkontrollør, g. 23 Aug. 1867 m. Friederike Marie Elisabeth Tietze, f. 13 Jan. 1842 † 23 Sept. 1906. Døtre:

1. *Wilhelmine Friederike Agnes Auguste, f. 8 Juni 1870, g. 7 April 1896 m. Overlærer,* Professor Konrad Heinrich Julius Falkenheim, f. 18 Jan. 1861. [Saarbrücken.]*
2. *Ilse Emma Ottilie Josephine, f. 14 Juli 1875, g. 14 Maj 1904 m. preuss. Oberstlieutenant* Hans Hermann Arthur Hahn, f. 31 Jan. 1871, skilt. [Berlin.]*

Stemann III.

Kammerherre Christian Ludvig Ernst Stemann, der var en Sønnesønson af en Farbroder til den 1777 adlede Konferensraad Christian Ludvig Stemann, blev adlet ved Patent af 19 Jan. 1848. — Vaabenafbildning i Farver og udførlig Slægttavle, se Aarg. 1909.

Johann Daniel Stemann,^o f. 30 April 1887 (Søn af Stiftamtmand, Kammerherre Gustav Wilhelm Carl Heinrich, f. 15 Sept. 1845 † 27 Dec. 1929), Kammerjunker, Oberstltnt. af Fodf., Direktør for Krigsministeriet (K.²D.M.) (M.T.Kfh.) (F.Æ.L.5.) (I.Kr.4.) (N.St.O.3.¹) (Pr.r.K.3.) (Pr.R.Ø.4.) (Stb. B.E.4.) (S.Sv.3.¹) (T.r.H.2.), g. 3 Marts 1911 m. Ellen Margrethe Hammerich, f. 3 Marts 1890. [K.] Børn:

1. *Carl Gustav, f. 28 Aug. 1912, stud. polyt. [K.]*
2. *Anne Elisabeth (Anne-Lise) Benedicte, f. 10 April 1915. (Vallø, Thaarupgaard.)*

Søskende:

- 1 *Ingeborg Helga Frederikke Amalie, f. 10 Maj 1889, cand. mag. (D.r.K.) (M.T.Kfh.) (F.off.d'acad.) (Po.P.R.4.) (Po.r.K.1.) (R.r.K.2.). (Vallø.) [K.]*

Stemann III.

2. **Paul Christian**, f. 20 Juli 1891, cand. jur., Amts-assessor,* Kontorchef i Socialministeriet (R.*) (S.N.3.), g. 28 Aug. 1915 m. **Helga Stephanie Stephensen**, f. 16 Sept. 1892. [K.] Børn:
a. **Paul Ernst**, f. 22 Marts 1917.
b. **Regitze Louise**, f. 15 Juli 1927. (Vallø.)

Moder:

Enkekammerherreinde **Helga Ingeborg Amalie**, født **Mel-dahl**, f. 1 Marts 1861, g. 27 April 1886, Enke 27 Dec. 1929 (D.r.K.) (B.Kr.6.) (Rum.Dr.M.K.2.) (R.r.K.). [Haderslev.]

Farbroder:

Christian Leopold Sophus Ferdinand, f. 3 Febr. 1840 † 6 Febr. 1909, Justitsraad, Stationsforstander, g. 7 April 1874 m. **Julie Christensen**, f. 15 Okt. 1850. [Horsens.]

Stenglin.

Kammerherre Philipp Henrik Stenglin af en 1629 adlet schwabisk Slægt optoges 22 Marts 1759 i rigsfriherrelig og ved Patent af 1 Febr. 1765 med sine Efterkommere i dansk friherrelig Stand. — Vaaben, se Aarg. 1902.

Se: »Danmarks Adels Aarvog«, 1923, og
»Gothaisches Taschenbuch der Freiherrlichen Häuser«.

Stibolt.



Kommandørkaptajn Caspar Henrik Stibolt blev 24 Sept. 1777 optagen i den danske Adelstand. — Vaabenafbildning og udførlig Slægttavle, se Aarg. 1912.

Jens Peter Stibolt,^o f. 6 Maj 1864 (Søn af Kasserer ved den kgl. grønlandske Handel **Henrik Peter**, f. 28 Marts 1843 † 27 Febr. 1913 og **Rose Ernestine Elise Hjorth**, f. 12 Jan. 1853, g. 3 Juni 1874 † 21 Maj 1931), cand. phil., Inspektør ved Frederiksberg Hospital, g. 16 Juni 1911 m. **Dina Johanne Esch**, f. 9 Aug. 1883. [Frederiksberg.] Børn:

1. **Henrik Vilhelm**, f. 27 Dec. 1912, stud. med. [K.]
2. **Knud Erik**, f. 18 April 1916.
3. **Inger**, f. 22 Juni 1925.

Broder:

Lorents Andreas, f. 24 Marts 1875 † 16 Juli 1929, Prokurist, g. 30 April 1909 m. **Elisabeth Oktavia Tuxen**, f. 8 Okt. 1880. [Buenos Aires.]

Stibolt.

Farbrødre:

1. *Caspar Henrik*, f. 4 Juli 1840 † 24 Aug. 1900, cand. theol., Viceinspektør ved de offentlige Skoler i København, g. 27 Dec. 1868 m. *Elise Amalia Nielsen*, f. 9 Nov. 1835 † 3 Febr. 1927. Datter:
Rose Johanne, f. 8 Nov. 1870, fører i Følge Bevilling af 1916 Navnet Stibolt, g. 6 April 1900 m. Tandlæge* Emil Aae, skilt 1908 †. [K.]
2. *Ernst Vilhelm*, f. 28 Nov. 1845 † 8 Okt. 1898, Læge, g. 26 Nov. 1878 m. Thora Mathilde Stockfleth, f. 15 Dec. 1852. [Frederiksberg.] Døtre:
 - a. Ingeborg Mathilde Ernestine, f. 5 Sept. 1879, overord. Stiftsdame i Vallø, Lærerinde. [K.]
 - b. Emily, f. 26 Maj 1882, Faglærerinde, g. 30 Maj 1925 m. Lektor Jørgen Carl Schiødt, f. 19 Juli 1879. [Frederiksberg.]
 - c. Thyra, f. 21 Nov. 1883, overord. Stiftsdame i Vallø, Sanglærerinde. [K.]
 - d. Willie Margrethe, f. 3 April 1886, Faglærerinde. (Vallø.) [K.]
 - e. Ellen Corinna, f. 11 Juni 1888, Malerinde. (Vallø.)

Farfaders Broder:

Jens Peter, f. 24 Dec. 1812 † 12 Juli 1887, Advokat, Redaktør, g. 20 Juli 1842 m. *Caroline Ehlert*, f. 27 Febr. 1816 † 8 Okt. 1905. Sønner:

1. *Jens Peter*, f. 26 Jan. 1844 † 30 Marts 1880, Købmand, g. 6 Okt. 1869 m. Louise Hass, f. 21 Maj 1848. [San Diego, Californien.] Børn:
 - a. Lillie May, f. 3 Febr. 1876, g. 28 Juni 1894 m. Arkitekt Gustav Adolph Hanssen, f. 22 Nov. 1869. [San Diego.]
 - b. John Peter, f. 26 Febr. 1879, Læge, g. 1^o 5 Marts 1901 m. Jessie Anne Ziegler, skilt, 2^o 23 April 1907 m. Alma Emilia Denkmann. [San Diego.]
 - c. Arthur Henry, f. 8 April 1880 † 1 Aug. 1930, g. 18 Jan. 1915 m. Gladys Calesta Scofield. [Los Angeles, Calif.] Datter:
Martha Louise, f. 29 Dec. 1919.
2. *Caspar Henrik*, f. 31 Marts 1847 † 10 Febr. 1888, Advokat, Konsul, g. 16 Okt. 1883 m. Auguste Brill, f. 29 Sept. 1863. [Newton, Iowa.] Søn:
Don, f. 17 Aug. 1884, Blomsterhandler, g. 1 Aug. 1905 m. Nelly Mac Lewellen, f. 24 Jan. 1885. [Davenport, Iowa.] Søn:
Chester John, f. 21 April 1907.
3. *Albert Julius*, f. 6 Nov. 1859 † 2 Aug. 1919, Regeringsingeniør, g. 20 Sept. 1888 m. Ottillie Sophie Beiderbecke, f. 25 Okt. 1866. [Rock Island, Illinois.] Børn:
 - a. Victor Albert, f. 8 Sept. 1889, Ingeniør, Vicepræsident i »Rock Island Plow Comp.«, g. 9 Maj 1917 m. Helen Adelaide Davis. [Rock Island.] Sønner:

Stibolt.

- 1) Victor Davis, f. 1 Marts 1924.
 - 2) Thomas Bodley, f. 29 Nov. 1925.
 - 3) Richard Albert, f. 26 Jan. 1928.
- b. Ottilie Sophie, f. 2 Juni 1891, g. 1 Maj 1914 m. Leon Hanssen Hass. [Davenport.]
- c. Carl Beiderbecke, f. 6 Aug. 1896, Bestyrer af »The Water Supply Departement of Fairbanks-Morse & Co.«, g. 24 Juli 1926 m. Martha Morse. [Chicago.]

Stiernholm.



Uddød paa Mandstlinjen 18 Febr. 1919 m. Kaptajn Carl Christian Valdemar Stiernholm.

Herluf Stiernholm til Kjeldgaard blev adlet 3 Nov. 1747.

Udførlig Slægttavle og Vaabenafbildning i Farver, se Aarg. 1929.

Charlotte Marie Elisabeth Stiernholm, f. 17 Febr. 1864 (Datter af General Frederik Christian, f. 24 Jan. 1822 † 25 April 1879, og Augusta Fredrika von Schoultz, f. 4 Sept. 1833, g. 12 Juni 1860 † 26 Sept. 1910), g. 1^o 6 Maj 1885 m. Wilhelm Reinhold Carl Ludvig Maria Pelgram von Motz til Enghuizen f. 7 Marts 1853 † 3 Sept. 1913, 2^o 9 Okt. 1915 m. Frederic Cummius Johnston, f. 1868. [Bridgeport, Massachusetts, U. S.A.]

Søstre:

1. Ebba Erasmie Caroline Augusta,^o f. 15 Dec. 1866. (Vemmetofte.) [K.]
2. Herlova Eleonore Christine, f. 7 Febr. 1868, g. 9 Juli 1891 m. Baron Alphonsus Maria Josephus Ernestus Antonius van Lamsweerde, f. 20 April 1853 † 6 Nov. 1919. [Arnhem.]
3. Elna Anna Louise (N.Kr.M.), f. 6 Sept. 1870, g. 1^o 7 Marts 1890 m. Kaptajn* af Flaaden, Admiral* i den siamesiske Flaade Fritz Thomsen (R.*), f. 22 April 1864, skilt 1897, 2^o 28 April 1904 m. norsk Kammerherre og Gesandt Ove Gude, f. 11 Sept. 1853 † 2 Juli 1910. [Rom.]

Stockfleth.



Kaptajn i Sø-Etaten William Walcker Stockfleth og Kaptajn i Dragonerne Christopher Stockfleth blev 30 Juni 1779 naturaliserede og optagne i den danske Adels stand. — Vaabenafbildning i Farver og fuldstændig Stægttavle, se Aarg. 1886.

Den ældre Linje.

William Hannibal Stockfleth, f. 7 Jan. 1892 (Søn af Skibsfører Frederik Vilhelm Stockfleth, f. 12 Juli 1847 † 1 Jan. 1909 og Meta Maria Juliane Kreutz, f. 1 Okt. 1856, g. 29 Marts 1887 † 30 Okt. 1928), Kaptajn i den tyske Øst-Afrika Linie og Woermann Linie, g. 2 Marts 1923 m. Elma Bernhardine Wetzl, f. 18 Okt. 1896 [Hamborg.] Børn:
1. William Friedrich, f. 2 Aug. 1923.
2. Liselotte-Erna Juliane, f. 15 Jan. 1926.

Søstre:

1. Juliane, f. 29 Okt. 1887, g. 2 Sept. 1916 m. Købmand Wilhelm Robert Paul Rustenbach, f. 21 Marts 1889. [Hamborg.]
2. Catharina Olga Mathilde, f. 7 Jan. 1892, g. 7 Juni 1918 m. Prokurist Friedrich Gross, f. 15 Okt. 1891. [Hamborg.]

Faders Søskende:

1. Emilie Mathilde, f. 2 Aug. 1848, g. 22 Marts 1874 m. Bogbinder Martin Ibsen, f. 14 Aug. 1844 † 14 Aug. 1888. [Altona.]
2. Agnes Julie Petronelle, f. 14 Sept. 1852, g. m. Maskingeniør Bentzen, f. 13 Nov. 1850 † 12 Marts 1912. [Perth Amboy, U. S. A.]
3. Johan William, f. 18 Aug. 1853, Reservelieutenant* i den tyske Flaade. Antages død.

Farfaders Broder:

Hendrich Cajus Emil, f. 5 Juni 1826 † 29 Aug. 1859, Kaptajn. Søn:

Hannibal, f. 27 Aug. 1853 † 25 Aug. 1911, Oberst, g. 21 Sept. 1880 m. Henriette Cornelia Ejlersen, f. 9 Febr. 1860 † 5 Maj 1922. Søn:

Kai, f. 21 Maj 1883, Inspektør i Massey-Harris A/S. Landbrugsmaskinforretning, g. 14 Okt. 1916 m. Inger Marie (Bibby) Wedege, f. 20 Febr. 1895. [K.] Datter:

Jytte, f. 19 Juli 1917. (Vallø.)

Den yngre Linje.

Georg Adolph Peter Stockfleth,^o f. 12 Sept. 1853 (Søn af Oberst Hannibal Valdemar, f. 5 April 1815 † 19 Aug.

Stockfleth.

1902 og Elisabeth Sophie Christiane Conradine Tre-schow, f. 4 Nov. 1823, g. 1 Marts 1851 † 25 April 1917), Land-inspektør, Revisor* i Direktoratet for Matrikulvæsenet. [K.]

Broder:

Gerhard Herman Hannibal Frederik, f. 11 Febr. 1852 † 20 Sept. 1899, *Civilingeniør*, g. 15 Marts 1888 m. Eugé-nie de Breyne, f. 28 Okt. 1857. [Paris.]

Farbroder:

William Walker, f. 18 Okt. 1802 † 9 Maj 1885, *Kammerherre*, *Overauditor*, *Amtmand*, g. 20 Sept. 1842 m. *Thora Mathilde Glahn*, f. 22 Jan. 1814 † 23 Dec. 1887. Døtre:

1. *Witha Charlotte*, f. 4 Dec. 1851, *Klosterfrøken* i *Vemmetofte* og i *Støvringgaard Jomfrukloster*. [Vemmetofte.]
2. *Thora Mathilde*, f. 15 Dec. 1852, *Enke* efter *Læge Ernst Stibolt*.

Sundt.*

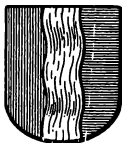

Oberst og Generalkvartermester Mikael Sundt til Evjegaard blev adlet 28 Nov. 1733. — *Vaabenafbildning i Farver og udførlig Stamtavle*, se *Aarg.* 1913.

Gustav Sundt, f. 20 April 1897 (Søn af Inspektør *Karl Gustav*, f. 7 Aug. 1863 † 20 April 1928), *Ingeniør*, g. 11 Juli 1931 m. *Karen Schjetlein*, f. 6 Juli 1905. [Oslo.]

Broder:

Herman Kolderup, f. 11 Febr. 1901, *Skibsfører*, g. 28 Febr. 1931 m. *Solveig Eleonora Lundbom*, f. 9 Sept. 1899.

Moder:

Elfriede (Friede) Aurelia, født *Kolderup-Hansen*, f. 10 Okt. 1870, g. 25 Juli 1896, *Enke* 20 April 1928. [Oslo.]

Faders Søstre:

1. *Helga Christiane*, f. 12 Sept. 1854, g. 2 Jan. 1874 m. *Oberst Valentin August Sibbern*, f. 22 April 1843 † 17 Febr. 1918. [Vildskov ved Dilling.]
2. *Agnes Johanne Dorthea*,^o f. 1 Sept. 1865. [Vildskov.]

Farfaders Farbroder:

Christian Ulrik, f. 21 Juni 1797 † 1 Sept. 1861, *Præst*.
Søn:

Mikael Christopher Christlieb; f. 27 Juni 1831 † 17 Okt. 1912, *cand. mag., Lærer*, g. 29 Nov. 1868 m. *Emilie Eline Marie Beckmann*, f. 15 April 1847 † 29 April 1915. Døtre:

Sundt.

1. *Johanne Sophie Augusta*, f. 26 Sept. 1869, g. 13 Juli 1895 m. Bogtrykker *Henry Anton Eugen Gundersen*, f. 23 Juli 1865 † 25 Marts 1929. [Oslo.]
2. *Edvardine (Eva) Eline*, f. 26 Marts 1872, Bestyrerinde ved Oslo Telefonanlæg. [Oslo.]
3. *Betsy Natalia*,^o f. 6 Juli 1874, Kontorchef i den norske Telegrafstyrelse. [Oslo.]

de Svanenskiold.

Generalkrigskommissær Niels Jørgensen til Svanholm blev adlet 31 Maj 1780 med Navnet de Svanenskiold.

Slægtens Medlemmer skriver sig »de Svanenskjoeld«.

Carl Ferdinand Johan Martinus de Svanenskiold,^o f. 30 Marts 1869 (Søn af cand. phil. *Peter Reginald Emil*, f. 31 Aug. 1837 † 14 Juni 1913, og *Helene Cathrine Thora Mathilde Baggesen*, f. 5 Marts 1844, g. 30 Juni 1868 † 28 Marts 1913), Toldassistent i Kapstaten,* g. 1^o m. *Ethel Mary Maud Grady* † Okt. 1900, 2^o m. *Rose Lilian Reid*, f. 31 Jan. 1889. [Sydney, Australien.] Børn:

af 1. Ægteskab:

1. *Carl Edvard George*, f. 13 Aug. 1898.

af 2. Ægteskab:

2. *Helene Catherine*, f. 17 Marts 1906.
3. *Reginald George*, f. 9 Jan. 1908.

Søskende:

1. *Helene Caroline Johanne Charlotte*, f. 19 Dec. 1876, overord. Stiftsdame i Vallø, Impressario. [K.]
2. *Age Malte Ludvig Johan*, f. 19 Juli 1880.

Farbroder:

Johan Valdemar Alexis, f. 17 Aug. 1842 † 9 April 1895, cand. jur., *Kepist i Overretten*, g. 3 Okt. 1877 m. *Emilie Laura Eleonore Rohde* f. 19 Marts 1854 † 6 Sept. 1910.

Datter:

Thora Johanne Martine, f. 7 Febr. 1879, overord. Stiftsdame i Vallø, Missionær. [Syrien.]

Farfaders Broder:

Niels Edvard Emil, f. 14 Febr. 1806 † 10 Nov. 1864, *Kammer-, Forst- og Jagtjunker, Skovrider*. Søn:

Peter Vilhelm Honoratus, f. 1 Sept. 1839 † 10 Jan. 1902, *Markassistent*, g. 20 Juni 1867 m. *Vitha Sophie Henriette Bertha Hoff*, f. 9 Aug. 1842 † 2 Okt. 1916. Døtre:

1. *Asta Louise*, f. 15 Aug. 1868, g. 16 Maj 1895 m. Læge *Martin Ludvig Hoff*, f. 20 Juni 1865 † 2 Jan. 1923. [K.]
2. *Rigmor*, f. 4 Febr. 1871. [K.]

3. Gerda, f. 14 Nov. 1872, Lærerinde. [K.]
4. Gudny, f. 30 Sept. 1879, g. 1 Juli 1905 m. Sognepræst Viggø Ryving-Jensen, f. 30 April 1878. [Tversted.]
5. Ella,^o f. 15 Juni 1881, g. 8 Nov. 1905 m. Landinspektør, Fuldmægtig i Landbrugsministeriet, Nikolai Edinger Balle, f. 10 Marts 1879. [K.]

Teilman.

Tøger Reenberg Teilman til Endrupholm blev 31 Marts 1751 ophøjet i Adelsstanden.

Tøger Hans Teilman,^o f. 31 Jan. 1850 (Søn af Kaptajn Tøger Reenberg, f. 20 Sept. 1805 † 14 Dec. 1852 og Kirstine Marie Knudsen, f. 5 Marts 1826, g. 2 Okt. 1845 † 21 Dec. 1917), Landbrugskandidat, Besidder af det Fischer'ske Legatum, g. 16 Nov. 1886 m. Hertha Othilia Schäff, f. 4 April 1851. [Varde.] Døtre:

1. Edele Margrethe Krag Reenberg, f. 19 Febr. 1888, g. 27 Sept. 1910 m. Overlæge Albert Marius Hald, f. 15 Febr. 1878. [Rønne.]
2. Sophie Amalie Gersdorff Reenberg, f. 26 April 1890, g. 10 19 Febr. 1907 m. Sagfører Laurits Frank Worsøe, skilt, 2^o 19 Sept. 1916 m. kgl. Translatør, Dr. phil. Carl Georg Valdemar Bratli, f. 16 Juli 1871. [K.]

Farbroder:

Frederik Christoffer, f. 22 Juli 1818 † 9 Marts 1869, Premierlieutenant, g. 2 Maj 1856 m. Agnete Marie Frederikke Brede, f. 11 Juli 1832 † 7 Febr. 1897. Sønner:

1. Tøger Reenberg, f. 27 Marts 1857, Toldassistent* g. 20 Febr. 1894 m. Marie Margrethe Lautrup, f. 7 Juli 1872. [K.]
2. Johannes Mathias,^o f. 31 Maj 1861, Kontrolør i Nationalbanken, g. 14 Maj 1889 m. Andrea Birgitte Lerche f. 8 April 1868. [Hulhøjsgaard ved Lillerød.] Børn:
 - a. Holger Lerche, f. 20 Juli 1893, Fuldmægtig i Nationalbanken, Lieutenant* af Res. ved Kystart., g. 28 Maj 1924 m. Sigrid Julie Andersen, f. 20 Sept. 1890. [Hellerup.]
 - b. Ingeborg Christiane Lerche, f. 3 Aug. 1896, g. 17 Sept. 1920 m. Bankfuldmægtig Hans Falking, f. 21 Marts 1892. [Randers.]
 - c. Frederik Christoffer, f. 31 Okt. 1898, Proprietær, g. 5 Juni 1925 m. Andrea Nielsen, f. 29 April 1898. [Hulhøjsgaard.] Børn:
 - 1) Inge Agnete, f. 9 Juni 1926.
 - 2) Povl Johannes, f. 2 Marts 1933.
- d. Børge Lerche, f. 16 Nov. 1901, Proprietær. [Ferme de la Boulangère, Tréloup, Aisne, Frankrig.]

von Thienen.*

(von Thienen-Adlerflycht.)

Gammel holstensk Adelslægt, hvis eneste dalevende Mand Kammerherre, Legationssekretær Conrad Christoph von Thienen ved Patent af 26 Okt. 1841 optoges i den danske Friherrestand med Navnet von Thienen-Adlerflycht.

Se »Danmarks Adels Aarbog« 1926 og »Gothaisches genealogisches Taschenbuch der freiherrlichen Häuser.«

Thott.*

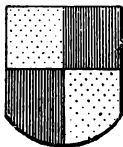

Gammel dansk Adelslægt, af hvilken Tord Aagesen nævnes 1288; den uddøde i Danmark 1785 med Gehejmeraad, Greve Otto Thott. En Linje blev ved Skaanes Afstaaelse til Sverige 1660 svensk, men lod sig først 1756 introducere paa det svenske Ridderhus. Den blev 1778 ophøjet i den svenske Friherrestand og 1807 i grevelig Stand. Udførlig Slægttavle med Vaaben-bildninger i Farver. se Aarg. 1900.

Den ældre Linje.

Greve Gustaf Otto Tage Stig Thott^o til Skabersjø Fideikommis, f. 29 Jan. 1885 (Søn af Oberstltn. i Arméen, Major i Kronprinsens Husar-Reg., Øverste Kammerjunker, Greve Otto Gustaf Erik til Skabersjø Fideikommis, f. 2 April 1854 † 9 Maj 1933), Hofjægermester, Ritmester i fhv. Kronprinsens Husar-Reg. Res., Godsforvalter (S.G.V.Jmt.) (S.V.3.¹), g. 25 April 1911 m. Friherreinde Margareta (G r e t a) Louise Bennet, f. 30 Sept. 1887. [Roslätt ved Skabersjö.] Børn:

1. Friherreinde Margareta Elisabeth, f. 17 Maj 1912.
2. Friherreinde Ingeborg Graziella, f. 16 Nov. 1913.
3. Friherreinde Wilhelmina Magdalena, f. 7 Marts 1915.
4. Greve Kjell Otto, f. 29 Jan. 1917.
5. Friherreinde Christina Eleonora, f. 24 Dec. 1918.

Søster:

Friherreinde Ingeborg Louise, f. 7 Okt. 1881, g. 11 Febr. 1911 m. Første Hofjægermester, Friherre Carl Gotthard Bonde til Ericssbergs Fideikommis (K.²), f. 28 Juli 1877. [Ericssberg ved Katrineholm.]

Moder:

Enkefriherreinde Augusta Eleonora Gustafva, født Hal-lenborg, f. 16 Sept. 1857, g. 5 Aug. 1879, Enke 9 Maj 1933 (S.G.V.Jmt.). [Skabersjö.]

Thott.

Farbroder:

Friherre Erik Otto Ivar, f. 6 Dec. 1859 † 5 Jan. 1922, Oberstlieutenant i Armeen, Ritmester i Kronprinsens Husar-Reg. Res., Chef for Remontedepotet paa Herrevadskloster, g. 12 Jan. 1885 m. Friherreinde *E b b a* Fredrika Beck-Friis, f. 3 Febr. 1864. [Helsingborg.] Børn:

1. Friherre *Erik O v e*, f. 20 Nov. 1895, Civilingeniør, Direktør i A/S. Boving & Co., g. 19 Maj 1921 m. Friherreinde *Eva Christina Birgitta* (*Stina-Brita*) Bennet, f. 20 Okt. 1895. [London.] Døtre:
 - a. Friherreinde *A n n a*, f. 27 Dec. 1922, Stiftsfrøken.
 - b. Friherreinde *M ä r t a*, f. 22 Nov. 1924, Stiftsfrøken.
 - c. Friherreinde *Birgitta*, f. 21 Maj 1932, Stiftsfrøken.
2. Friherre *C l a s Erik*, f. 5 Aug. 1888, Ritmester ved Livreg. til Hest (S.Sv.3.¹) (Le.S.4.) (Sp.M.F.4.), g. 22 Marts 1913 m. Friherreinde *C a r o l i n e* Marina Strömfelt, f. 14 Nov. 1892. [Stockholm.] Børn:
 - a. Friherre *T h o r d* Classon, f. 10 Dec. 1913, Student.
 - b. Friherreinde *E b b a* Clasdotter, f. 2 Juni 1916, Stiftsfrøken.
 - c. Friherreinde *U l l a* Clasdotter, f. 22 Maj 1918, Stiftsfrøken.
3. Friherreinde *E b b a B r i g i t t a*, f. 3 Sept. 1890, g. 2 Dec. 1914 m. Friherre *A d o l f V i l h e l m* Bennet til Ljusekulla, f. 11 Sept. 1877 † 30 Dec. 1930. [Ljusekulla ved Påarp.]

Farfaders Brødre:

1. *Friherre T h o r*, f. 10 Dec. 1835 † 26 Nov. 1916, g. 26 Juli 1879 m. *Grevinde H e l l e v i d* Posse, f. 27 Aug. 1848 † 13 Maj 1919. Søn:

Friherre F r e d r i k, f. 11 Juli 1881, Ritmester i Skaanske Kavall.-Reg. Res. (S.Sv.3.¹), g. 28 Marts 1912 m. *Anna Sophia Margareta* (*G r e t a*) Dyrssen, f. 25 Maj 1889. [Ystad.] Døtre:
 - 1) Friherreinde *A n n a M a r g a r e t h a* Birgitta, f. 19 Aug. 1914.
 - 2) Friherreinde *I n g e b o r g* Hellevid Sofia, f. 3 Maj 1916.
2. *Friherre Åke V a l d e m a r*, f. 5 Febr. 1842 † 14 Febr. 1922, Oberst, g. 16 Febr. 1875 m. *Grevinde E l l e n* Henriette Agathe Wachtmeister, f. 25 Dec. 1853. [Stockholm.] Sønner:
 - a. *Friherre I v a r T h o r O t t o*, f. 20 Nov. 1875 † 17 April 1909, Skibskaptajn, g. 15 Maj 1900 m. *R a g n h i l d* Bernhardine Strindberg, f. 20 Sept. 1876 † 10 Juni 1901.Datter:

Friherreinde R a g n h i l d Ebba Ingeborg, f. 20 Maj 1901, Lærerinde. [Stockholm.]
- b. *Friherre H a n s* Axel *W a l d e m a r*, f. 4 Jan. 1878, Major i Svea Livgardes Res. (R.*) (S.Sv.3.¹) (B.Z.L.3.²) (Fr.off.del'instr.publ.), g. 20 Aug. 1906 m. *M ä r t a* Anna Charlotta af Petersens, f. 26 Sept. 1882. [Stockholm.] Børn:

Thott.

- 1) Friherre Åke Waldemar Gösta, f. 28 Nov. 1908, Underltn. ved Svea Livgarde. [Stockholm.]
- 2) Friherre Gösta I v a r, f. 8 Sept. 1910. [Palмира, Columbia.]
- 3) Friherre Bo Axel Christer W a l d e m a r, f. 1 Dec. 1915.
- 4) Friherreinde Märta C h r i s t i n a Birgitta, f. 27 Sept. 1918.
- c. Friherre Axel Thorbjørn, f. 7 Dec. 1882, Kaptajn ved Svea Livgardes Res., Trafikchef og Direktør ved Helsingborg—Hesselholm og Klippan—Esløv Jernbaner (S. Sv.3.1) (S.V.3.1) (R.St.Stan.3.), g. 5 Okt. 1906 m. Louise Elisabeth Charlotta Reuterskiöld, f. 2 Nov. 1884. [Helsingborg.] Døtre:
 - 1) Friherreinde Karin Axelsdotter, f. 7 Juli 1909, g. 9 Maj 1931 m. Fuldmægtig i Udenrigsministeriet, cand. jur. Carl Gustav Worsaae (R.*), f. 7 Juli 1896. [K.]
 - 2) Friherreinde Sigrid Axelsdotter, f. 1 Dec. 1911.

Den yngre Linje.

Friherre Frits Gustaf Christian Thott, f. 4 April 1868 (Søn af Ritmester, Friherre Gustaf, f. 10 Okt. 1828 † 18 Nov. 1879, og Friherreinde I r m i n g a r d Charlotta Margaretha Thott, f. 24 April 1834, g. 8 Nov. 1865 † 15 Marts 1900). Gartner. [Pasadena, Kalifornien.]

Søster:

af Faderens 1. Ægteskab 8 Maj 1857 m. Friherreinde Ulrika Christina Thott, f. 10 Maj 1826 † 1 Dec. 1863:

Friherreinde Lovisa Ulrika (Ulrika),^o f. 3 Aug. 1858, g. 10 Okt. 1883 m. Admiral, Første Adjutant hos Kongen og Chef for Kongens Stab, Statsraad,* Greve Carl August Ehrensvärd til Tosterup (S.K.*), f. 16 Sept. 1858. [Stockholm.]

von Thun.

Gammel pommersk Adelslægt, af hvilken Frøken Caroline Ferdinandine Juliane Petrea Antoinette von Thun under 4 Jan. 1877 og hendes 3 Søstre under 22 Marts 1877 optoges blandt den danske Adel.

Julie Ovene Philippa Cathrine von Thun,^o f. 6 Okt. 1846 (Datter af Adjutant hos Arveprins Ferdinand, Ritmester Ludvig Vilhelm Emil Warnstedt, f. 27 Marts 1816 † 10 Juli 1893, og Julie Søren Ovene Henriette Kierulf, f. 2 Maj 1814, g. 12 Nov. 1842 † 9 April 1896) overord. Stiftsdame i Vallø. [K.]

Søster:

Antoinette Frederikke Anna Hansine, f. 28 Jan. 1857. (Vallø.) [K.]

de Thurah.

Kaptajn og Ekvipagemester Christian Henrik Thura blev adlet 22 April 1773 med Navnet de Thurah.

Christian Erik de Thurah,^o f. 11 Maj 1858 (Søn af cand. theol., Kaptajn, Seminarielærer Laurids, f. 30 Okt. 1825 † 14 Dec. 1875, og Anne Kathrine Madsen, f. 24 Okt. 1817, g. 30 Dec. 1856 † 26 April 1887), Skibskonstruktør (D.M.), g. 22 Maj 1887 m. Karen Christine Christensen, f. 17 Febr. 1864. [Charlottenlund.] Børn:

1. *Xenia Frederikke Catharina*, f. 21 Okt. 1888, g. 18 Maj 1915 m. Massør Helge Brynnild Kragh (Heidemann) Hedmar, f. 18 Maj 1885. [Cannes.]
2. *Victoria Ingeborg Laura*, f. 8 Jan. 1890, g. 21 Okt. 1919 m. Lærer Hans Richard Fabricius, f. 30 April 1893. [Gilleleje.]
3. *Astrid Sofie Christine*, f. 18 Juli 1891, fører ifølge Bevilling af 28 April 1933 Navnet de Thurah, g. 17 Maj 1918 m. Ingeniør Harald Georg Wilhelm Nielsen, f. 18 Maj 1892, skilt 1 Nov. 1932. [Rungsted.]
4. *Lauritz*, f. 17 Maj 1893, Assistent i det forenede Dampskibsselskab, g. 22 Juni 1917 m. Rigmor Olga Nielsen, f. 11 Dec. 1895. [Taarnby Villaby, Kastrup.] Børn:
 - a. *Lillian*, f. 23 Sept. 1918.
 - b. *Christian Erik*, f. 11 Maj 1921.
 - c. *Gudrun*, f. 18 Maj 1925.
5. *Axel Eyvind*, f. 3 Dec. 1894, Køkkenchef, g. 20 Dec. 1916 m. Grace Isabel Heathfield, f. 11 Dec. 1893. [England.] Barn:

Isabel Jean, f. 20 Febr. 1926.
6. *Albert Immanuel*, f. 10 Juli 1902, Maskinkonstruktør. [Australien.]

Farbroder:

Christian Henrik, f. 9 Juli 1830 † 16 Nov. 1898, Sognepræst, g. 16 Juni 1859 m. Thora Marie Frederikke Andersen, f. 7 Juni 1836 † 10 Marts 1911. Børn:

1. *Andreas Christian Erik*, f. 15 Juli 1860 † 7 Dec. 1907, Tømrermester, g. 30 Maj 1890 m. Anna Andersen Johansen, f. 17 Febr. 1859. [Hellerup.] Søn:

Ove Christian Henrik, f. 2 Aug. 1891, Secondlieutenant ved 2. Feltart.-Reg., Vognmand, g. 24 Nov. 1916 m. Soffi Jensen, f. 13 Juni 1890. [K.] Børn:
 - 1) *Helge Christian*, f. 17 April 1923.
 - 2) *Birthe*, f. 6 Nov. 1924.
2. *Frode*, f. 17 Marts 1862 † 10 Jan. 1932, Malermester, g. 1^o 21 Maj 1888 m. Sylvia Laura Knudsen, f. 20 Sept. 1862 † 12 Maj 1889, 2^o 17 Marts 1891 m. Thora Petrea Meier, f. 26 Maj 1861. [Hellerup.] Døtre:

af 2. Ægteskab:
a. *Karen*, f. 26 Aug. 1896. (Vemmetofte.)

de Thurah.

- b. *Sylvia*, f. 1 Maj 1898, g. 25 Juni 1920 m. *Papirhandler Tage Mørk Mønsted*, f. 26 Dec. 1898. [Ordrup.]
 - c. *Gerda*, f. 26 Marts 1900, g. 6 Dec. 1929 m. *Fuldmægtig i Livsforsikringselskabet »Hafnia« Laurits Lund-Jensen*, f. 20 Dec. 1896. [Ordrup.]
 - d. *Esther*, f. 15 Aug. 1902, g. 25 April 1929 m. *Købmand Svend Aage Eskildsen*, f. 22 Nov. 1895. [Hellerup.]
3. *Anna Marie Catharine*, f. 8 Sept. 1864, g. 25 April 1891 m. *Proprietær Frederik Hjort*, f. 15 Juli 1863. [Baagegaard ved Tommerup.]

Tillisch.

Slægten Tillisch, Thielisch eller Tilesius er en gammel Patricierslægt fra Schlesien, der kendes tilbage til 1380. En Linje blev 10 April 1556 adlet af Kejser Ferdinand, medens andre Linjer 28 Jan. 1665 og 29 Okt. 1680 blev optagne i den bøhmiske Ridderstand. Til Danmark kom den i det 17. Aarh. Ved aabent Brev af 22 Juli 1872 erholdt Descendenterne af Oberst Georg Frederik Tillisch Anerkendelse som henhørende til den danske Adel. — Ved Allerhøjeste Resolution af 18 Juli 1905 er det bifaldet, at de nævnte Descendenter fører følgende Vaaben: En oprejst, kronet rød Løve med kløftet Hale, holdende et draget Sværd, i Sølvfelt; paa Hjelmen en halv rød Løve med kløftet Hale og draget Sværd mellem to Sølv-Ørnevinger, hver belagt med en rød Rose.

Christian Ludvig Caspar Holten Tillisch, f. 14 Aug. 1871 (Søn af Herredsfoged, Kammerjunker *Christian Frederik*, f. 18 Juli 1833 † 20 Maj 1900, af dennes 1. Ægteskab 9 Dec. 1863 m. *Caroline Grevenkop-Castenschiold*, f. 23 Okt. 1840 † 18 April 1875), Inspektør, g. 20 Nov. 1900 m. *Gerda Julie Louise Rothe*, f. 25 Marts 1881, skilt 1911 † 17 Juli 1925 (hun g. 2^o m. Postekspedient *Carl Frederik Andersen*). [K.] Søn:

Christian Tyge, f. 7 Juni 1903, Arkitekt, g. 10 Nov. 1928 m. *Minna Henriette Samson*, f. 25 Febr. 1905. [K.]

Søster:

Cathrine Marie Louise Henriette (Mimi), f. 27 Aug. 1864, g. m. *Branddirektør Otto Skeel*.

Farbroder:

Frederik Georg Christopher Christian, f. 20 Juli 1841 † 27 Dec. 1900, Kammerjunker, g. 11 Juli 1878 m. *Marie Adolphine Franziska Brockdorff*, f. 15 Dec. 1850 † 19 Febr. 1920. Børn:

1. *Mercédès Henriette Mathilde*, f. 17 Juli 1882 (B.E.M.), overord. Stiftsdame i Vallø. [K.]

2. *Christian Ferdinand Frederik*, f. 5 Aug. 1886, Kammerjunker, Kaptajn ved Livgarden, Chef* for Kongens Livjæger-

Tillisch.

korps (R.*D.M.) (B.L.5.) (B.L.II.4.) (Fi.H.R.3.1) (Fi.S.F.) (N.St.O.3.1), g. 4 Juli 1912 m. Baronesse E m m a Schaffa-litzky de Muckadell, f. 4 Marts 1889. [K.] Børn:

a. F a n n y, f. 1 April 1913. (Vallø.)

b. F r i t s Gustav, f. 16 Okt. 1915.

c. J ø r g e n, f. 10 Febr. 1917.

Farfaders Brødre:

1. *P o u l Christian*, f. 20 Febr. 1805 † 29 Aug. 1876, Sognepræst til Herlufsholm, g. 23 Marts 1833 m. *J o h a n n e Jacobine Nicoline Hass*, f. 17 Marts 1813 † 27 Sept. 1878. Sønner:

a. *N i c o l a j Jakob Flemming*, f. 6 Marts 1844 † 10 Jan. 1917, Forpagter, g. 24 Maj 1876 m. *A d e l a i d e (A d e l a) Søltoft*, f. 9 Juni 1852 † 17 April 1933. Børn:

1) *P a u l C h r i s t i a n*,^o f. 12 Aug. 1877, Landsretssagfører, g. 8 Dec. 1904 m. *J o h a n n e Louise (V i t t e) Rottbøll Koefoed*, f. 11 Juli 1877. [K.] Døtre:

a) *A n i t a Emmy Adela*, f. 29 Febr. 1908, g. 23 Sept. 1932 m. cand. med. & chir. *J u l i u s Engelbreth-Holm*, f. 22 Jan. 1904. [K.]

b) *I d a Elisabeth (I d a l i s)*, f. 23 Nov. 1913. (Vallø.)

2) *H e n r y Christian Emil*, f. 18 Aug. 1879, cand. polyt., Ingeniør, g. 9 Juni 1908 m. *J u l i e Felizia (J u t t e) Koefoed*, f. 25 Aug. 1879. [Smyrna.] Børn:

a) *E m m y*, f. 16 Nov. 1909. (Vallø.) [K.]

b) *D a g m a r*, f. 20 Sept. 1911. (Vallø.) [K.]

c) *I n g r i d*, f. 19 Dec. 1915. (Vallø.)

d) *H e n r i k Vilhelm Frederik*, f. 31 Jan. 1919. [K.]

3) *F r e d e r i k Ferdinand*, f. 13. Jan. 1882 † 8 Okt. 1918, Ingeniør, g. 17 Juni 1911 m. *I n g e b o r g Hertha Paludan-Müller*, f. 26 Febr. 1883. [K.] Sønner:

a) *N i e l s Benedict*, f. 26 Sept. 1912, Bankassistent. [K.]

b) *F l e m m i n g Ferdinand*, f. 11 Nov. 1917.

4) *C a r l J o h a n*, f. 17 Okt. 1884, Veksellerer. [V.]

5) *E l e o n o r a Dorothea Elisabeth*, f. 22 Maj 1886, overord. Stiftsdame i Vallø. [K.]

b. *C h r i s t i a n Ludvig Henrik*, f. 27 Dec. 1846 † 5 Febr. 1891, Forpagter, g. 7 Nov. 1879 m. *A n n a Marie Kirstine Schrøder*, f. 3 Aug. 1857 (hun g. 2^o m. Forpagter *Niels Marius Søndergaard*). [Roskilde.] Børn:

1) *F r e d e r i k (F r i t s) Ferdinand*, f. 24 Dec. 1881, Skibsinspektør i Østasiatisk Kompagni (R.*), g. 4 Okt. 1913 m. *J u l i e Sophie Annette Augusta Teisen*, f. 18 Marts 1881. [K.] Børn:

a) *K a r e n*, f. 5 Aug. 1915. (Vallø.)

b) *P a l l e*, f. 2 Aug. 1920.

2) *P o u l Christian*, f. 8 Juni 1883, Landmand, g. 23 Juni 1915 m. *A n n a Emmeline Richens*, f. 1 April 1889. [Juellinge ved Karise.] Børn:

Tillisch.

- a) Christian Henrik Edwin, f. 19 Maj 1917.
 - b) Anna Elizabeth (Betty), f. 12 Dec. 1919.
 - c) Poul Victor, f. 28 Marts 1921.
 - d) Johannes Carl (Johnny), f. 4 Febr. 1923.
 - 3) George Frederik, f. 21 Sept. 1884, g. 4 Okt. 1913 m. Jenny Jensen, f. 20 Sept. 1890. [K.] Børn:
 - a) Poul Christian, f. 2 Febr. 1917.
 - b) Jenny Johanne, f. 11 Aug. 1924.
 - 4) Alhed Marie, f. 9 Sept. 1885, Missionær, g. 15 Juni 1928 m. Missionær Ville Villesen, f. 13 April 1890. [Sudan.]
 - 5) Henrik Wilhelm, f. 11 Aug. 1888, Forpagter, g. 14 Maj 1919 m. Thor Mathilde Sonne, f. 7 Dec. 1889 [Trygvælde ved Haarlev.] Sønner:
 - a) Holger, f. 9 Juni 1921.
 - b) Erik, f. 13 Juni 1925.
2. *George Flemming, f. 6 Marts 1807 † 5 Juni 1872, Kammerherre, Herredsfoged. Søn:*
Frederik Ferdinand, f. 13 Juni 1850 † 2 Okt. 1908. Overintendant, g. 30 Okt. 1889 m. Constance Christensen, f. 13 Marts 1869. [K.] Børn:
 - 1) Gerda Augusta, f. 23 Aug. 1890, g. 9 Nov. 1926 m. Malermester Frederik Andersen Møller, f. 29 Jan. 1867. [Gentofte.]
 - 2) George, f. 21 Dec. 1892, Lieutenant* af Res. ved Gardehusar-Reg. [Canada], g. 18 April 1921 m. Esther Wiboltt, f. 13 Aug. 1901, skilt 30 Jan. 1930 (hun g. 2^o 25 April 1930 m. Korrespondent Svend H. H. Brincker), [K.] Søn:
Frits, f. 15 Sept. 1925.



Tramp—Trampe.

Gammel pommersk Adelslægt, Trampe, der kom til Danmark i Slutningen af det 17. Aarh. Generalmajor Philip Detlev til Fjellebro, der 15 Marts 1736 af Kejser Carl VI. var bleven ophøjet til Rigs greve, optoges 26 Juli 1743 i den danske Grevestand — ifølge det paa Latin affattede Patent som »comes a Tramp«. — De fleste Medlemmer af Slægten skriver sig dog fremdeles med det oprindelige Navn Trampe; men Efterkommerne efter Hotchet, Kammerherre, Greve August T. skriver sig, ligesom denne Tramp. — Udførlig Slægttavle og Vaabenafbildning i Farver, se Aarg. 1934.

Den danske Linje.

Greve Helge Tramp, f. 9 Jan. 1871 (Søn af Lieutenant af Flaaden, Postmester, Greve Christian Johan Frede-

Tramp.

rik, f. 7 Sept. 1842 † 29 Aug. 1918 og Comtesse Charlotte Frederikke Knuth, f. 26 April 1840, g. 21 Maj 1867 † 21 April 1931), Dampskibsfører,* g. m. Catherine Marie Desirée Bomhals f. 19 Juni 1876 † 6 Okt. 1931. [K.] Børn:

1. Greve Willy Constantin, f. 15 April 1900, Styrmand, g. 2 Okt. 1926 m. Anna Wilhelmine Julie Kann, f. 3 Sept. 1905. [K.] Datter:
Comtesse Helga, f. 16 Aug. 1931.
2. Comtesse Yvonne Marie Louise, f. 11 Maj 1912.

Søskende:

1. Comtesse Agnesa Lucca, f. 9 Aug. 1869, fører efter Bevilling i New York Navnet de Vermont, g. 1^o 15 Nov. 1894 m. Boghandler Siegfried Michaelsen, f. 27 Dec. 1867 † 15 Juli 1896, 2^o i Maj 1903 m. Lektor, Dr. phil. Carl Christian Hansen, f. 20 Juni 1876, skilt. [Chicago.]
2. Greve Kay, f. 1 Febr. 1874, g. 23 Sept. 1910 m. Julie Maegaard, f. 21 Juni 1875. [Canada.] Sønner:
 - a. Greve Flemming, f. 1 Nov. 1911.
 - b. Greve Oluf, f. 15 Maj 1917.
3. Greve Rolf,^o f. 29 Dec. 1876, Fuldmægtig* i Handelsbanken. [K.]

Farbroder:

Greve Adam Gebhardt Rudolph, f. 3 Jan. 1848 † 8 Okt. 1912, g. 7 Juni 1872 m. Rosa Johanne von Holstein-Rathlouw, f. 12 Febr. 1851. [K.] Døtre:

1. Comtesse Alma, f. 16 April 1875, Malerinde, g. 1^o 24 Aug. 1895 m. Kredslæge Christen Juul Ørum Mørch, skilt 1916, 2^o i Nov. 1916 m. Oberstltn.,* Kammerjunker Carl Matthias Appeldorn (R.*D.M.) (Chr.X.Off.E.T.) (I.F.2.), f. 10 April 1869. [Helsingør.]
2. Comtesse Ebbå, f. 2 April 1885, fører Navnet Tramp, g. 7 Nov. 1911 m. Direktør Henrik Wilhelm Bechshøft, f. 31 Maj 1885, skilt. [Helsingør.]

Farfaders Farbroder:

Greve Frederik Christopher Just Gerhard Trampe, f. 9 April 1774 † 4 Febr. 1848, Kommandør. Søn:

Greve Jørgen Detlev, f. 5 Maj 1807 † 5 Marts 1868, Kammerherre, Stiftamtmand. Sønner:

- a. *Greve Jørgen Christian, f. 23 Febr. 1838 † 12 Aug. 1926*, cand. polit., g. 1 Juni 1875 m. Hanna Emma Christiane Fridericia, f. 30 Jan. 1847 † 1 Nov. 1879. Børn:
 - 1) Comtesse Ella Christiane Susanne Frederikke, f. 18 Marts 1877, g. 15 Nov. 1901 m. Sognepræst Adolf Siegfred Hedegaard Nissen, f. 24 Marts 1868 † 2 Maj 1933. [K.]
 - 2) Greve Christopher Sophus Fridericia,^o f. 9 Juni 1879, Kammerherre, Ceremonimester ved Hans Majestæt Kongens Hof, Kaptajn* i Livgarden, (R.*D.M.) (I.F.3.) (B.L.II.3.) (I.Kr.3.1) (M.Gr.3.) (N.St.O.3.1) (O.H.&F.5.2)

- (S.Kr.3.) (Stb.V.2.) (S.N.2.¹) (S.Sv.3.²) (S.V.3.²), g. 10 Okt. 1907 m. A d e l g u n d e von Scholten, f. 21 Okt. 1881. [K.] Børn:
- a) Comtesse E l i s a b e t h Adelgunde, f. 12 Sept. 1910. (Vallø.)
 - b) Greve H a n s Christopher, f. 3 Juli 1915.
- b. *Greve Adam Rudolph*, f. 20 April 1844 † 9 Sept. 1908, *Overretssagfører*, g. 6 Maj 1876 m. A n n a Charlotte Theodora von Scholten, f. 11 Sept. 1852. [K.] Børn:
- 1) Comtesse A d e l g u n d e, f. 20 April 1877, g. 20 April 1904 m. Dommert y g e Emil Bang, f. 20 Juli 1858 † 15 Febr. 1921. [Cannes.]
 - 2) Comtesse A n n a, f. 8 Juli 1879. (Vemmetofte.) [Aastrup.]
 - 3) Comtesse D a g m a r, f. 26 Nov. 1881, g. 30 Juni 1909 m. Kommandørkaptajn af Res., Direktør i »Det store nordiske Telegrafelskab« Niels Knud H a r a l d Falk Bonde (R.*D.M.), f. 24 Okt. 1882. [K.]
 - 4) *Greve Jobst Gerhard*, f. 6 Okt. 1884 † 22 Juni 1932, *Proprietær*, g. 3 Nov. 1908 m. I d a Marie Müller, f. 29 Okt. 1884. [K.]
 - 5) Comtesse M a r i a, f. 11 Dec. 1885, g. 22 Juli 1911 m. Fabrikant M a x Lange, f. 5 Maj 1882. [Vedbæk.]
- c. *Greve Christian Adolph*, f. 14 April 1846 † 7 Sept. 1907, *Postmester og Telegrafbestyrer*, g. 5 Sept. 1875 m. Aurora I n g e b o r g Didrikka Sveinbjørnson, f. 23 April 1853. [Juhlsgaard ved Kolding.] Børn:
- 1) Comtesse C h r i s t i a n e Adolphine, f. 18 Maj 1876, g. 2 Nov. 1897 m. Provst J o h a n n e s Erik Sommer, f. 12 Febr. 1868 † 14 Jan. 1921. [K.]
 - 2) Greve J ø r g e n Theodor, f. 3 Juli 1878, *Proprietær*, g. 1^o 5 Aug. 1905 m. E l n a Petrea Henriette Muus, f. 23 Dec. 1871 † 6 Sept. 1906, 2^o 23 Sept. 1912 m. Laura S t e p h a n i a, født Jensen-Twilde, f. 7 Marts 1870 (g. 1^o m. Premierlieutenant Edmund Troost † 21 Dec. 1910). [Juhlsgaard ved Kolding.] Datter:
af 1. Ægteskab:
Comtesse E l n a Dorthea Ingeborg Karen, f. 2 Sept. 1906. (Vallø.)
 - 3) Greve F r e d e r i k Carl, f. 9 Marts 1881, *Magistratsfuldmægtig*, g. 9 Maj 1914 m. A n n a Olesen, f. 3 Juni 1887. [K.] Datter:
Comtesse K a r e n Signe Lauretta Ingeborg, f. 16 Marts 1917.
 - 4) Comtesse H a l d o r a Margrethe, f. 15 Jan. 1883, g. 3 April 1906 m. Stationsforstander,* Forretningsbestyrer C h r i s t i a n Asmussen, f. 10 Jan. 1879. [K.]
 - 5) Comtesse I n g e b o r g Caroline Kirstine, f. 16 Juni 1884, g. 3 Dec. 1908 m. Læge A x e l Harald Valdemar Bentzen, f. 12 Juni 1872. [Odense.]

Trampe.

- 6) Comtesse H a n n a Emma Christiane, f. 5 Jan. 1886, g. 11 Nov. 1911 m. Bygningstegner G u s t a v Olaf Lindhard, f. 4 Marts 1883. [K.]
- 7) Greve S o p h u s Carl Rudolph Christian, f. 4 Jan. 1891, Kaptajn, til Raadighed for 6. Reg. (R.*), g. 14 Febr. 1919 m. Isolde Stephanie Fridericke Troost, f. 3 Juni 1897. [Odense.] Sønner:
 - a) Greve T o r b e n Etmund Jørgen, f. 3 Dec. 1922.
 - b) Greve K a r l C h r i s t i a n, f. 25 Maj 1924.
 - c) Greve E r i k Gerhard Adam Frederik, f. 28 Maj 1926.

Den svensk-norske Linje.

Greve Jens A d a m Carl Lorents Trampe, f. 18 Nov. 1866 (Søn af Greve Jens David C a r l Valdemar, f. 2 Sept. 1841 † 6. Jan. 1916 og J o s e p h i n e Kjelland, f. 16 Febr. 1842, g. 23 Nov. 1865 † 13 Febr. 1879), Rentier, Ingeniør,* g. 5 Okt. 1898 m. R a c h e l Moore Barker, f. 21 Juli 1867. [Paoli, U.S.A.]

Søskende:

af Faderens 1. Ægteskab (se ovenfor):

1. Greve C o m e r Brunius, f. 7 Marts 1869 † 26 Maj 1931. *Literat, Godsejer, g. 1^o 19 Juli 1893 m. Johanne Emilie C l a r a Breitenbach, f. 21 Aug. 1868, skilt † 11 Jan. 1923, 2^o 4 Marts 1917 m. Pauline Sidonie E l s e Feistkorn, f. 3 Juni 1873, skilt † 18 Maj 1930, 3^o 26 Sept. 1921 m. M a r i a Bauer, f. 26 Marts 1880. [Björkeberga ved Osby, Skaane.]* Børn:

af 1. Ægteskab:

- a. Greve Carl Jørgen Gomer P h i l i p p D e t l e v, f. 27 Juni 1896. [Schwante, Baden.]
 - b. Comtesse I n g e b o r g Signe Thyra, f. 6 Dec. 1897. [Berlin.]
 - c. Comtesse R a g n h i l d Ingegerd, f. 29 Juni 1899, g. 1^o 16 Sept. 1919 m. Professor G e o r g Alexander Mathey, f. 13 Sept. 1884, skilt, 2^o 25 Marts 1926 m. Fabrikejer, Dr. jur. Friedrich R u d o l p h Wahl, f. 13 Febr. 1894, skilt, 3^o 1932 m. Advokat, Friherre von Brandenstein. [Berlin.]
2. Greve Rudolph V a l d e m a r Jørgen, f. 22 Juli 1873, Kasserer ved Mörsil Sanatorium, g. 1^o 27 Sept. 1905 m. Erika Margareta Borg, f. 21 Juni 1879 † 30 Aug. 1918, 2^o 27 Juli 1919 m. O l g a Caroline Westerberg, f. 2 Nov. 1898. [Mörsil i Jämtland.] Børn:

af 1. Ægteskab:

- a. Comtesse Dagmar M a r i a n n e, f. 25 April 1907. [Mörsil.]
- b. Comtesse Thyra H e r v o r, f. 10 Maj 1909, g. m. .. Westerberg.
- c. Greve J e n s Anders Filip Rudolf, f. 30 Jan. 1911, Officersaspirant. [Østersund.]
- d. Comtesse T h y r a Frederikke Josephine, f. 21 Sept. 1917.

Trampe.

af 2. Ægteskab:

- e. Comtesse *T o r g e r d* Asløg, f. 15 Dec. 1920.
f. Greve Rune Waldemar *M a s s m a n*, f. 14 Juli 1922.
3. Greve Niels Eduard Fredrik, f. 9 Sept. 1875, Skibsfører*,
g. 3 April 1904 m. *I r i s* Tinny Mathilda Kristina Ericson,
f. 13 Juli 1883. [Saltsjö-Duvnæs ved Stockholm.] Søn:
Greve Carl Philip Fredrik Detlev, f. 2 Febr. 1905,
Forstmester.
4. Comtesse Agnes *T h y r a* Frederikke, f. 5 Nov. 1876, g. 22
Jan. 1912 m. Skibsreder *H e r m a n* Lennart Corfitzon, f.
30 Nov. 1860 † 17 Dec. 1919 [Nockeby ved Stockholm.]
af *Faderens 2. Ægteskab m. Hedvig Frida Wetter-*
quist, f. 30 Aug. 1859, skilt † 15 Jan. 1922:
5. Greve Carl Harald Detlev,^o f. 28 Marts 1886, Regn-
skabsfører i den kgl. Generaltolddirektion, g. 18 April 1928
m. *G u n b o r g* Gullberg, f. 19 Marts 1896, skilt. [Stock-
holm.]
af *Faderens 3. Ægteskab* (se nedenfor):
6. Comtesse *M a r i a n n e* Johanna Bernhardina, f. 16 Febr.
1904, Rødekorssøster, Oversygeplejerske ved Militærpsy-
huset i Uppsala. [Uppsala.]
7. Comtesse *E m m y* *T h o r b o r g* Alva Caroline, f. 28 Jan.
1906, g. 1932 m. ekstraord. Hofretsnotar *T o r e* Nordling.
[Stockholm.]

Faders Enke:

- Enkegrevinde *A l v a* Malvina, født Berlin, f. 17 Juni 1877,
g. 22 April 1903, Enke 6 Jan. 1916. [Stockholm.]

Faders Søskende:

1. *Greve Adam Fredrik til Mjölkeröd og Knäm i Bohus-*
län, f. 7 Jan. 1854 † 18 Juli 1908, *Kaptajn*, g. 1 Dec. 1882
m. *F r i d a* Lundin, f. 14 Marts 1865 † 19 Febr. 1916. Børn:
a. Comtesse *D a g m a r* Marianne, f. 3 Jan. 1884, g. 15
April 1911 m. Civilingeniør, Disponent *G u n n a r* Olof
Jacobson, f. 28 Juni 1889, skilt. [Mjölkeröd.]
b. Greve *J e n s* Ragnar, f. 26 Febr. 1885, Godsejer, Lieute-
nant,* preuss. Kaptajn* (Pr.J.K.1.2.). [Mjölkeröd.]
2. Comtesse *A g n e s* Sophie, f. 14 Sept. 1855, g. 26 April 1875
m. Kaptajn *A d o l p h* Fredrik Fogelström, f. 18 Juli 1844
† 29 Okt. 1902. [Uddevalla.]

Farfaders Fader:

- Greve Frederik Christoph*, f. 19 Juni 1779 † 19 Juli 1832.
Kammerherre, Stiftamtmand. Søn:
Greve A d a m Johan Frederik Poulson, f. 10 Sept. 1798 †
8 Aug. 1876, *norsk Øverste Kammerjunker, Amtmand i Nor-*
dre Trondhjems Amt, g. 4 Juli 1828 m. *A n g e l i k a* *C h r i s-*
tiane Pihl, f. 19 Aug. 1800 † 1 Febr. 1885. Sønner:
a. *Greve Frederik W a l d e m a r*, f. 20 Aug. 1829 † 25 Nov.
1895, *Foged paa Inderøen*, g. 20 Maj 1863 m. *R e b e k k a*
Dorthea Erika Müller, f. 10 Okt. 1838 † 9 Juni 1917.
Døtre:

Trampe.

- 1) Comtesse Frederikke, f. 3 Okt. 1869, g. 16 Marts 1893 m. konst. Distriktslæge Anton Krenkel Hegge Schnitler, f. 1 Marts 1857 † 3 April 1922 (han g. 1^o 16 Aug. 1888 m. Comtesse Semira Angeliqve Trampe, f. 29 Febr. 1864 † 1 Jan. 1891). [Stenkjær.]
- 2) Comtesse Cathinka, f. 26 Dec. 1879, g. 16 Marts 1903 m. Major i 1. Divis. Inf., Topograf i Norges geografiske Opmaaling Marius Widerøe (R.*), f. 20 Nov. 1870. [Oslo.]
- b. Greve Jens Edvard, f. 8 Okt. 1838 † 30 Nov. 1893, Kommandorkaptajn i den norske Marine, g. 30 Aug. 1865 m. Mariane Margrethe Birgithe Thøgersdatter Hagemann, f. 15 Dec. 1843. [Oslo.] Datter:
Comtesse Ninni Henriette, ^o f. 17 Maj 1868, g. 29 Aug. 1896 m. extraord. Professor i slaviske Sprog, cand. mag. Olaf Broch, f. 4 Aug. 1867. [Oslo.]

Trap de Thygeson.

Ved kgl. Bevilling af 30 Maj 1876 er Frøken Charlotte Marie Trap, der er adopteret af Kammerherre Thyge Georg Carl Frederik de Thygeson, optagen i Adelsstanden med Navnet Trap de Thygeson.

Charlotte Marie Trap de Thygeson, f. 24 Marts 1856 (Datter af Gehejmekonferensraad, Kabinetssekretær, Ordenssekretær, Dr. jur. Jens Peter Trap, f. 19 Sept. 1810 † 21 Jan. 1885), Klosterfrøken i Vemmetofte. [Damgaard ved Fredencia.]

Treschow I.

Konferensraad Michael Treschow blev adlet ved Patent af 9 Okt. 1812. — Vaabenafbildning i Farver og udførlig Slægttavle, se Aarg. 1889.



I. Linje.

Michael Scheel Treschow, ^o f. 31 Marts 1880 (Søn af Fabrikejer Michael, f. 31 Aug. 1853 † 20 Dec. 1896 og Ulrikka (Ulla) Marie Augusta Scheel, f. 27 Febr. 1860, g. 20 Nov. 1878 † 31 Juli 1927), Besidder af det Treschow'ske Fideikommiss, Bankfuldmægtig*, g. 1^o 25 Maj 1907 m. Elisabeth Frederikke Maria Alexandra Nielsen, f. 21 Juni 1878 † 30 Dec. 1924, 2^o 7 Febr. 1929 m. Vilhelmine (Minnie) Augustine, født Grøsted, f. 15 Nov. 1882 (g. 1^o m. Glosimodt). [K.] Søn:

af 1. Ægteskab:

Michael Mogens, f. 25 Marts 1911.

II. Linje.

Johan August Treschow^o til Målhammar, f. 22 Jan. 1876 (Søn af Kammerherre, cand. jur., Peter Oluf Brøndsted til Tidö og Askö, f. 21 Jan. 1843 † 1 Dec. 1881, og Johanna Sophia Gripenstedt, f. 12 Aug. 1849, g. 27 Juli 1871 † 3 Febr. 1907), Lieutenant* ved Livreg. Husarer, Medlem af det kgl. svenske Landbrugsakademi (S.N.3.) (S.V.3¹), g. 24 Maj 1906 m. Charlotte Marianne (Anna) Reuterskiöld, f. 21 Jan. 1877. [Målhammar ved Enköping.] Børn:

1. Johan August Axel, f. 1 Febr. 1910, stud. jur., Fændrik ved Livreg. Husarers Res. [Uppsala.]
2. Peder Olof, f. 20 April 1912, cand. merc. [Målhammar.]
3. Eva Charlotte Marianne, f. 4 Juli 1914.

Søskende:

1. Eva Frederikke, f. 19 Marts 1873, g. 18 Jan. 1894 m. Oberst* Frederik Wilhelm Löwenborg, f. 19 Sept. 1867. [Lidingön.]
2. Palæmona, f. 14 Febr. 1878, g. 5 Juli 1902 m. Friherre Carl Fridolf Johan Mannerheim til Grensholm, f. 27 Dec. 1868. [Grensholm.]
3. Fritz Michael til Fritzøe og Karsholm, f. 12 Okt. 1879, cand. jur., værnepl. Premierlieutenant ved Akershus Dragon-Reg. Nr. 1 (R.*) (S.V.2.²) (M.C.3.¹), g. 16 Maj 1911 m. Anna Faye, f. 23 Maj 1882. [Fritzøehus ved Larvik.] Børn:
 - a. Willum Frederik (Fritz), f. 11 Febr. 1912, Fændrik. [Fritzøehus.]
 - b. Marie Sophie Mansbach, f. 5 Aug. 1913.
 - c. Gerhard Aage Fritz Michael, f. 8 Marts 1923.

Farfader:

Michael til Lyngbæksgaard og Karsholm, f. 2 Aug 1814 † 1 April 1901, g. 4 Maj 1840 m. Frederikke Koës Brøndsted, f. 5 Maj 1818 † 12 Sept. 1897. Børn:

1. Michael Aagaard til Sannarp, f. 17 Sept. 1848 † 10 Febr. 1919, g. 29 Sept. 1879 m. Baronesse Rosalie Armenia Reitzke Emilie Alexandra Berner-Schilden-Holsten, f. 16 Jan. 1860 † 24 Juni 1931. Børn:
 - a. Else, f. 8 Juli 1880, g. 15 Okt. 1903 m. Oberstltnt. Henrik Alexander Sebastian Tham, f. 8 Febr. 1875. [Göteborg.]
 - b. Niels^o til Hjuleberg og Sannarp, f. 15 Aug. 1881, Landbrugskandidat, g. 21 Juli 1910 m. Comtesse Ragnhild Danneskiöld-Samsøe, f. 31 Juli 1882. [Hjuleberg ved Heberg.] Sønner:
 - 1) Gert, f. 3 Nov. 1913.
 - 2) Hans Mogens, f. 1 Juli 1915.
 - c. Ingeborg, f. 23 Sept. 1882. [Sannarp ved Heberg.]
 - d. Michael, f. 30 Jan. 1884, g. 6 Marts 1914 m. Comtesse Wanda Danneskiöld-Samsøe, f. 5 Juli 1892. [Dyrehaven ved Nyborg.] Børn:

Treschow I.

- 1) Frederik - Villum, f. 30 Nov. 1914.
 - 2) Valdemar Michael, f. 23 Jan. 1916.
 - 3) Michaela, f. 15 Juni 1919, Konventualinde i Gissel-feld adelige Jomfrukloster.
- c. Gustav Alexander Frederik, f. 1 Sept. 1885, cand. phil., Amtinspektør i Assurancekomp. Baltica, g. 8 Maj 1913 m. Amy Marie Sophie Castenskiold, f. 4 Febr. 1892. [Hillerød.] Børn:
- 1) Sophie Magdalene (Rikke), f. 20 Juli 1914. (Vallø.)
 - 2) Christian Eiler Michael, f. 12 Okt. 1915.
 - 3) Niels Gregers, f. 12 Febr. 1917.
 - 4) Bent, f. 31 Maj 1921.
- f. Sophie Magdalene, f. 9 Dec. 1888. [Sannarp.]
- g. Peter Olu f.,^o f. 16 Juli 1890, cand. jur., Kontorchef i Udenrigsministeriet (R.*) (I.Kr.3.) (Po.P.R.3.) (S.N.3.) [K.]
- h. Kirsten, f. 24 Sept. 1891. [Sannarp.]
- i. Vibeke, f. 2 Maj 1893. [Sannarp.]
- k. Fredrik Wilhelm Herman, f. 19 Febr. 1895, g. 26 Okt. 1932 m. Baronesse Hélène von Buxhoeveden, f. 1 Maj 1907. [Sannarp.]
- l. Adam Christoffer Ove, f. 13 Okt. 1896, Secondlieutenant. [Sannarp.]
2. Palæmona, f. 1 Marts 1851. [Roskilde.]
3. Frederikke Koës, f. 11 April 1856, g. 23 Juni 1901 m. Maleren, Professor Lauritz Regner Tuxen, f. 9 Dec. 1853 † 21 Nov. 1927 (han g.^o m. Ursul de Baisieux † 3 Aug. 1899). [Skagen og K.]

III. Linje.

- Michael Treschow,^o f. 22 Dec. 1864 (Søn af Kammer-raad, Toldkontrollør Michael, f. 7 Dec. 1819 † 14 Okt. 1891 og Karen Lovise Petersen, f. 30 Juli 1839, g. 28 Aug. 1862 † 9 Juli 1916), Ingeniør, Adm. Direktør i Recks Opvarm-nings Co. A/S, M.I.F., g. 3 Maj 1893 m. Gerda Sjøgren, f. 13 Febr. 1869. [K.] Børn:
1. Michael, f. 4 Dec. 1894, cand. polyt., Ingeniør i A/S F. L. Smidth & Co., g. 10 Dec. 1921 m. Else Koefoed, f. 12 Nov. 1899. [New York.] Sønner:
 - a. Michael, f. 14 Juli 1926.
 - b. Kenneth Franklin, f. 29 Nov. 1932.
 2. Gert, f. 25 Marts 1900, Inspektør, g. 29 Dec. 1923 m. Lizzie Røhrs, f. 18 Juni 1903. [Los Angeles.] Søn:
Glenn, f. 10 Okt. 1926.
 3. Louise Kirstine, f. 12 Maj 1902, g. 29 Nov. 1929 m. Gros-serer Sven Tvermoes, f. 20 Jan. 1903. [Hellerup.]

Søstre:

1. Anna Birgitte, f. 27 Marts 1863, g. 9 Aug. 1888 m. Mægler Peter Clausen Bayer, f. 21 April 1859 † 4 Aug. 1920. [Hellerup.]

Treschow I.

2. **Johanne Marie**, f. 17 Nov. 1868, g. 2 Juni 1893 m. Sagfører **Søren Møller Thorsen**, f. 22 Dec. 1857 † 15 Marts 1917. [Frederiksberg.]

Farbroder:

Frederik Vilhelm, f. 26 Juli 1827 † 13 Jan. 1872, Groserer, g. 1 Juni 1854 m. **Dorothea Busch**, f. 1 Juli 1833 † 13 Febr. 1909. Datter:

Anna Birgitte, f. 5 Maj 1868. (Vallø.) [K.]

Treschow II.

Kammerherre Frederik Wilhelm Rosenkilde Treschow til Brahesborg, Adoptivson af **Gehejmekonferensraad Willum Frederik Treschow**, fik ved **Bevilling af 24 Maj 1867 tillagt Adelsrettigheder**. — **Vaabenatbildning i Farver og udførlig Slægttavle**, se **Aarg. 1889**.

Frederik Wilhelm Treschow^o til Brahesborg med **Wilhelmsborg m. v.**, f. 22 Jan. 1871 (Søn af **Kammerherre, Jægermester, Carl Adolph Rothe**, f. 24 Jan. 1839 † 16 Maj 1924, og **Comtesse Henriette Sophie Margrethe Elisabeth Rantzau**, f. 3 Juni 1844, g. 5 Nov. 1864 † 10 Juni 1911), **Kammerherre**, g. 18 Sept. 910 m. **Louise (Lissie) Thora Bencard**, f. 29 Dec. 1887. [Brahesborg ved Assens.]

Søster:

Benny Sophie Caroline Andrea, f. 2 Okt. 1865, g. m. **Kammerherre Hans Christian Cederfeld de Simonsen til Erholm og Søndergaard**.

Farbrødre:

1. **Frederik Wilhelm til Krabbesholm og Lindegaard**, f. 26 Juli 1842 † 15 Marts 1876, *cand. jur.*, **Hofjægermester**, g. 30 Nov. 1870 m. **Sophie Clara Anna Suhr**, f. 23 Dec. 1851 † 5 April 1882. Datter:

Clara Anna Sophie til Krabbesholm og Lindegaard, f. 15 Nov. 1873, g. m. **Kammerherre Niels Juel**.

2. **Christian Rosenkilde til Frydendal**, f. 26 Juli 1842 † 13 April 1905, *cand. jur.*, **Kammerherre, Hofjægermester**, g. 8 Febr. 1870 m. **Catharina Ryan**, f. 19 April 1849 † 19 Maj 1914. Sønner:

a. **Frederik til Torbenfeldt**, f. 23 Dec. 1870, *cand. jur.*, **Hofjægermester**, **Besidder af det Treschow-Torbenfeldt'ske og det Ryan-Treschow'ske Fideikommis (R.*D.M.) (N. St.O.3.¹)**, g. 1^o 19 Dec. 1896 m. **Olgia Julie Georgine Uhlendorff**, f. 17 Juli 1871, skilt 1916, 2^o 4 Nov. 1926 m. **Kirstine Carlsen**, f. 25 Jan 1891. [Torbenfeldt ved Mørkøv.] Børn:

af 1. Ægteskab:

- 1) **Christian Frederik**^o f. 27 Dec. 1897, g. 18 Jan. 1923 m. **Ellen Schiøler**, f. 29 Sept. 1899. [Orelund ved Mørkøv.] Børn:

Treschow II.

- a) **F r e d e r i k** Ryan, f. 24 Nov. 1923.
- b) **E l l e n** Dora Veronica, f. 26 Marts 1926. (Vallø.)
- c) **E i l e r** Philip Rothe, f. 2 Maj 1931.
- 2) **K a t e** Harriet Ryan, f. 26 Juli 1899, g. m. Hofjægermester Christian Juel til Meilgaard og Østergaard.
- 3) **C l a r a** Benedicte Ulfspærre, f. 28 Febr. 1901, g. m. Inspektør Jens Juel.
- 4) **C a r l** Adolph Frederik Rosenkilde, f. 1 Aug. 1905, Styrmand i Østasiatisk Kompagni. [K.]
- 5) **H a r r y**, f. 29 Jan. 1911, Student. [Grenaa.]
af 2. Ægteskab:
- 6) **F r i t z**, f. 26 Marts 1933.
- b. **G e o r g e** **H a r r y** Ryan, f. 15 Juli 1872 † 29 Nov. 1926, *can. phil., Kammerherre, Hofjægermester, Ministerresident i Ægypten*, g. 9 Nov. 1912 m. **E n g e l k e** **L e o n a r d e** Angelika, født Wulff, f. 26 Jan. 1867 (g. 1^o m. Direktør Paul Friis † 1903). [Hellerup.]

Trolle.



Gammel svensk Adelslægt, der i det 15. Aarh. kom til Danmark. — I Danmark uddøde Slægten 1782 med Børge Trolle, men en Linje, som efter Skaanes Afstaaelse lod sig introducere paa det svenske Ridderhus, blomstrer endnu i Sverige, hvor den 1816 er ophøjet i friherrelig Stand. — Vaabenafbildninger i Farver og udtørlig Slægttavle, se Aarg. 1891.

Friherre **Ulf Nils Nilsson Trolle** til Fideikommisgodset Trolleås, f. 20 Juni 1890 (Søn af Overhofjægermester, Friherre **Nils Axel Arvid** til Fideikommisgodset Trolleås, f. 30 Marts 1859 † 5 Juli 1930), Ritmester i fhv. Kronprinsens Husar.-Reg. Res. (Ø.r.K.M.2.), g. 1^o 20 Jan. 1924 m. **G r e v i n d e** **E b b a** Margareta Katarina Bonde, f. 12 Dec. 1904, skilt [Stockholm], 2^o 20 Dec. 1932 m. **S i g r i d** **E b b a** Mariana, født **G r e v i n d e** von Schwerin, f. 30 Okt. 1890 (hendes 4. Ægteskab, g. 3^o 1922 m. Ritmester **Per Brändström**, skilt). [Trolleås ved Trolleås St.] Børn:

af 1. Ægteskab:

1. **G u s t a f** Nils Ulfsson, f. 1 Okt. 1924.
2. **E b b a**, f. 6 Marts 1928.

Søstre:

1. **Ylva V i v e k a** (Ø.r.K.M.3.), f. 26 Aug. 1892, g. 1^o 8 Okt. 1912 m. Kommandørkaptajn **E r i k** Waldemar Hermanson Wrangel, f. 14 Okt. 1884, skilt 1926 † 1927, 2^o 6 Maj 1927 m. Generalmajor i Generalitetets Res. **E r n s t** **L i n d e r** (R.*), f. 25 April 1868. [Stockholm.]
2. **H i l l a - B r i t a**, f. 4 April 1894, g. 1^o 1915 m. Lieutenant, Baron **Hans Blixen-Finecke** † 1917, 2^o 8 Febr. 1922 m.

Trolle.

- Hofjægermester, Greve Oscar Carl-Axel Fredrik Trolle Wachtmeister til Trolle-Ljungby og Årup Fideikommiss, f. 1 Juli 1893. [Trolle-Ljungby ved Bäckaskog.]
3. Fredrika Ebba Margareta, f. 31 Okt. 1899, g. 21 Juni 1920 m. kgl. Staldmester, Ritmester i Livreg. til Hest Res., Greve Gustaf Axel Otto Wachtmeister af Johannishus, f. 5 Febr. 1887. [Wanås.]
 4. Sigrid Anna Ylfv a Hillegard, f. 4 Maj 1902, g. 11 Juni 1925 m. Ritmester ved Skaanske Kavall.-Reg. Gustaf Carl Knut Bartholomé Peyron, f. 13 Jan. 1889 (han g. 1^o m. Emma Marie Louise Kockum). [Helsingborg.]

Moder:

Friherreinde Anna Eleonora Sofia, født Friherreinde Lejonhufvud (S.G.V.Jmt.) (F.M.A.3.), f. 7 Aug. 1869, g. 15 Okt. 1888, Enke 5 Juli 1930. [Osbyholm.]

Farbroder:

Eric Birger, f. 23 Sept. 1863, Kammerherre, Udenrigsminister, * Landshøvding^o i Östergötland, Statholder paa Linköping Slot, Rigsmarskal, Ordenskansler, Direktør for Göta Kanalværk, (S.K.* i Diam.) (S.CarlXIII.) (S.G.V.Jmt.) (S.Gb. M.T.) (S.M.5.O.) (S.O.II.Jmt.) (S.Sph.) (S.V.1.) (B.L.4.) (B.T.) (Chin.D.D.1.) (F.Æ.L.1.) (I.M.&L.4.) (M.Gr.2.1) (N.O. N.1.) (N.St.O.3.1) (P.V.V.1.) (Pr.J.2.) (Pr.Kr.2.) (Pr.R.Ø.1.) (R.A.N.) (Rum.Kr.2.) (S.A.2.2) (S.H.Ø.1.) (S.Kr.4.) (Sp.C.III.3.) (Sp.I.K.1.) (Stb.V.1.) (T.O.1.) (U.St. Steph.1.) (Ø.St.1.), g. 15 Okt. 1893 m. Grevinde Augusta Charlotte Alice Gyldenstolpe (T.Ch.1. i Diam.), f. 20 Juni 1872. [Linköping.] Børn:

1. Catharina (C a r i n) Ebba Alice Frederika, f. 19 Sept. 1894, g. 26 Dec. 1916 m. Ritmester ved Livreg. til Hest, Greve Carl Axel Polykarpus Cronhjelm af Hakunge, f. 4 Juli 1882. [Göteborg.]
 2. Erik Gustaf Nils til Fulltofta, f. 14 Aug. 1901, Kammerherre, g. 5 April 1927 m. Grevinde Elsa Margaretha Wachtmeister af Johannishus, f. 14 Okt. 1902. [Fulltofta.]
- Datter:

W i v e k a Alice Esther, f. 5 Juni 1928.

Farfaders Broder:

Birger, f. 23 Okt. 1812 † 3 Juli 1890, Ritmester. Sønner:

1. Nils Gustaf Fredrik, f. 11 Juni 1839 † 28 April 1918, Ritmester, g. 21 Sept. 1882 m. Friherreinde Augusta Ulrika (U l l a) Sophie Falkenberg af Trystorp, f. 19 Okt. 1860. [Landskrona.] Børn:
 - a. Carl Fredriksson, f. 11 Juli 1885, Bankembedsmand, g. 1^o 28 Okt. 1908 m. Elin Annie Josephine Spendrup, f. 28 Okt. 1887 † 14 Jan. 1917, 2^o 1919 m. Juliette Marie Depierre, f. 19 Jan. 1889. [Paris.] Børn:

Trolle.

af 1. Ægteskab:

- 1) C a r l Carlsson, f. 14 Jan. 1913.

af 2. Ægteskab:

- 2) U l l a Maria Monique, f. 24 Okt. 1921.
 - b. G u s t a f Fredriksson, f. 18 Sept. 1886, g. m. A n n e Elfrida Vesterlund, f. 8 Aug. 1899. [Landskrona.] Børn:
 - 1) Y l v a Harriet, f. 23 Juli 1920.
 - 2) B o - G u s t a f Gustafsson, f. 8 Aug. 1924.
 - c. E v a E b b a Charlotta, f. 31 Maj 1888, Gartner, Stiftsfrøken. [Stockholm.]
 - d. A n n a Georgina, f. 10 April 1890, g. 17 Nov. 1912 m. Dyrslæge G u s t a f V i c t o r Emanuel Aulin, f. 26 Jan. 1888. [Landskrona.]
 - e. N i l s Fredriksson, f. 13 Aug. 1895, Bankkasserer [Paris], g. 24 Sept. 1920 m. I r i s Elisabeth Petersson, f. 5 Maj 1898. [Kristianstad.] Datter:
A n n a Elisabeth, f. 24 Jan. 1922.
2. L a r s B i r g e r, f. 14 Juli 1842 † 20 Maj 1914, Kaptajn, g. 9 Okt. 1882 m. Botilda (T i l d a) Pehrsson, f. 5 Juli 1859. [Malmø.] Børn:
 - a. A x e l, f. 16 Okt. 1885, Handelsmand. [San Juan Evangelista, Vera Cruz, Mexiko.]
 - b. N i e l s B i r g e r, f. 20 Nov. 1887, Handelsmand. [San Juan Evangelista, Vera Cruz, Mexiko.]
 - c. U l l a V i v e k a, f. 9 April 1890.

Tuxen.*



Generalauditor Christian Müller Friis blev adlet 31 Marts 1749 med Navnet Tuxen. — Udførlig Slægttavle og Vaabenafbildning, se Aarg. 1934.

L o g i n Tuxen, f. 8 Febr. 1847 (Søn af russisk Kollegieraad, Døvtummeskoleinspektør L o g i n, f. 21 Okt. 1815 † 3 Nov. 1880, af dennes 1. Ægteskab m. A n n a Alexievna Wasiljef, f. i April 1826 † 5 Febr. 1865), Ingeniør, g. 21 Sept. 1875 m. J u l i a H e l e n a Catarine Bom, f. 18 Febr. 1849.

Søskende:

1. M a r i a, f. 4 Juni 1845, g. i Febr. 1871 m. Skuespiller Vladimir Medvedeff †.
2. D m i t r i, f. 16 Maj 1856 † 12 Juni 1894, g. 1891 m. M i n a Noga.
3. A p o l l i n a r i a, f. 4 Jan. 1858, g. 18 Aug. 1885 m. Kollegiesekretær F e d o r Dmitrivitch Andrejeff, f. 31 Dec. 1846 † 1895.
4. L y d i a, f. 2 Febr. 1861, g. m. Dyrslæge A. Sergejeff †.
5. W e r a, f. 12 Febr. 1862.

Undall.

Kaptajn, senere Major og Kammerherre Laurids Christian Undall erholdt 22 Maj 1829 Adelsdiplom i Henhold til et kongl. Reskript af 10 Maj 1777, hvorved hans Fader, Major Andreas Undall, var optaget i den danske Adelsstand.

Niels Mechlenburg Undall,^o f. 27 Sept. 1875 (Søn af Gaardejer Carl Mechlenburg, f. 17 Jan. 1849 † 30 Juli 1911, og Christiane (J a n e) Muhrmann, f. 27 Marts 1851, g. 25 Okt. 1874 † 1 Jan. 1926), Repræsentant, g. 25 Okt. 1907 m. A n n a Christine Nielsen, f. 1 Juli 1884. [Gl. Skagen.] Børn:

1. Carl Mechlenburg, f. 5 Aug. 1908. [K.]

2. Doris Jacobine Mechlenburg, f. 19 Aug. 1911. (Vemmetofte.)

Farfader:

Niels Andreas, f. 14 Sept. 1812 † 3 Jan. 1892, Jægmester, g. 1^o 7 Maj 1837 m. Doris Helene Poulsen, f. 20 Nov. 1814 † 13 Maj 1840, 2^o 25 Okt. 1844 m. Henrikk e Louise Katrine Gleerup, f. 21 Jan. 1822 † 2 Jan. 1902. Døtre:

af 2. Ægteskab:

1. Juliane (J ulie) Marie, f. 8 Jan. 1853, g. 29 Marts 1881 m. Gustav Peter Zeuthen Behrend, f. 14 Jan. 1852 † 25 Juli 1928. [Aalborg.]

2. Christiane Vilhelmine Marie, f. 12 Juli 1856, g. 25 Okt. 1875 m. Lotterikollektør Julius Christian Lange, f. 1 Maj 1846 † 30 Okt. 1910. [Aalborg.]

Farfaders Broder:

Caspar Wolfsen, f. 28 Dec. 1816 † 23 Juli 1893, g. 3 Nov. 1865 m. Marie Margrethe Jensine Møldrup, f. 11 Juli 1836 † 1 Marts 1877. Døtre:

1. Maren Christine, f. 30 Maj 1866. (Vemmetofte.) [K.]

2. Barbara Mathilde Marie Luise Magdalene, f. 17 Juni 1875, g. 12 April 1898 m. August Thorvald Unger Kragh, f. 3 Juli 1866.

Walkendorff.*



Gammel Adelslægt, der oprindelig skal være fra Østrig, men alt i det 14. Aarh. var kommen til Danmark, hvor Peder Walkendorff nævnes 1386. Her uddøde den 1747 med Major Børge Walkendorff, men en Linje, der ved Skaanes Afstaaelse kom under svensk Herredømme, er endnu til i Sverige. — Udførlig Slægttavle for den danske Gren og Vaabenafbildning, se Aarg. 1928.

Walkendorff.

Den ældre Linje.

Johan Gottfrid Walkendorff til Hacksta, f. 5 Okt. 186 (Søn af Forpagter **Johan Erik**, f. 16 Maj 1842 † 191 og **Lovisa Ulrika Eriksson**, f. 11 Marts 1842, g. 25 Mart 1867 † 27 Marts 1922), g. 21 April 1895 m. **Augusta Fredrik Lundqvist**, f. 3 Juni 1867. [Bjørkebo, Ekolsund.] Sønner:

1. **Johan Christoffer**, f. 8 Okt. 1896. [Bjørkebo.]
2. **Sven August Gottfrid**, f. 17 Juli 1900, Forpagter, g. 2 Marts 1927 m. **Elsa Maria Alfrida Lundqvist**, f. 2 Marts 1902. [Hacksta ved Ekolsund.]

Søskende:

1. **Lovisa Josephina (Fina)**, f. 5 Okt. 1868, g. 27 Nov. 1895 m. **Carl Ludvig Ericsson**, f. 7 Sept. 1892. [Berga ve Orresta.]
2. **Erik David**,^o f. 18 Maj 1876, g. 14 Nov. 1909 m. **Hanna Christina Landin**, f. 29 Juli 1868. [Gryta ved Hjelstaby]
3. **Wendela Vilhelmina**, f. 3 Jan. 1880, g. 18 Nov. 1899 n **Sven Wilhelm Dalborg**, f. 21 Aug. 1876. [Vad ved Fjärc hundra.]
4. **Hilma Eugenia**, f. 9 Marts 1884, g. 25 Maj 1912 n Forpagter **Ernst Johan Valentin Johansson**, f. 23 Okt 1884. [Ella ved Ekolsund.]

Farbroder:

Carl Peter, f. 13 Juni 1845 † 13 Dec. 1892, Jordbruge g. 17 Jan. 1873 m. **Catharina Charlotta (Lotta) Jonsdotte** f. 31 Jan. 1850. [Upsala.] Børn:

1. **Alma Charlotta**, f. 18 Okt. 1873, g. 18 Juni 1910 m. **Huejer Per Adolf Willoff**, f. 5 April 1878. [Upsala.]
2. **Carl Gottfrid**, f. 4 Juni 1875, Dampbaadsfører, g. r **Anna Albertina Lindberg**, f. 30 Nov. 1870. [Stockholm Døtre:
 - a. **Elsa Anna Maria**,^o f. 25 Sept. 1893, g. 25 Sept. 1910 m. Dr. med. dent. **Martin Ragnar Ekstrand**, f. 24 Juli 1889. [Stockholm.]
 - b. **Karla Margaretha (Greta) Maria**, f. 11 Okt. 1900, 19 April 1924 m. tysk Lieutenant* **Heinrich Albe Ludwig Wilhelm Reiher**, f. 25 Juli 1891. [Stockholm.]
 - c. **Brita Dagmar Alma Maria**, f. 9 Juli 1907, g. 21 April 1928 m. Tjenestemand ved Statens Biografbureau **Carlvar Adrian Säll**, f. 4 Marts 1905. [Stockholm.]
3. **Amanda Hortella**, f. 22 Juli 1876, g. 30 Okt. 1898 m. Ladgaardsforvalter **Carl August Reinhold Josefsson**, f. 2 Juni 1871 † 29 Jan. 1923. [Hemstanäs ved Holmsveden.]
4. **Hilma Eugenia (Jenny)**, f. 25 Nov. 1878. [Upsala.]
5. **Selma Theresia**, f. 14 Juli 1880, g. 22 Okt. 1901 m. Inspektør **Valfred Hilding Anatolius Gustafsson**, f. 3 Juli 1874. [Viksgård ved Fagersta.]

Walkendorff.

6. Carl Johan, f. 14 Okt. 1885, Underofficer i den svenske Flaade, g. 20 April 1916 m. Ester Maria Carolina Pettersson, f. 4 Dec. 1887. [Stockholm.] Børn:
 - a. Carl Olof Christoffer, f. 28 April 1922.
 - b. Ulla Margareta, f. 25 Maj 1923.
 - c. Ingrid Elisabeth, f. 11 Maj 1926.
7. Hedvig Emilie, f. 14 Okt. 1885. [Stockholm.]

Farfaders Broder:

Carl Frederik (kaldte sig Andersson), f. 19 Juni 1818 † 23 Febr. 1896, Landmand, g. 1^o 1 Nov. 1850 m. Anna Stina Jansdotter, f. 1829 † 29 Jan. 1853, 2^o 6 Nov. 1853 m. Lovisa Lundholm, f. 11 April 1822 † 17 Maj 1902. Døtre:

- af 1. Ægteskab:
1. Emma Christina, f. 11 Jan. 1853, g. 12 Dec. 1885 m. Tapetserer Johan Reinhold Leonard Molander, f. 16 Juli 1854 † 13 Maj 1889. [Djurgården, Stockholm.]
- af 2. Ægteskab:
2. Lovisa Charlotta, f. 5 April 1857, g. 5 Okt. 1884 m. Handelsmand Frans August Strandberg, f. 13 Dec. 1850 (hans 2. Hustru). [Stockholm.]

Den yngre Linje.

Claës Walkendorff, f. 28 Marts 1849 (Søn af Skovfoged Christopher, f. Febr. 1807 † 15 Aug. 1878 og Maria Kristina Jonsdotter, f. 4 Okt. 1805 † 1892), kgl. Skovfoged* paa Trøgds Alminding, g. 1^o 3 Okt. 1871 m. Augusta Maria Eriksson, f. 22 Febr. 1847 † 21 Okt. 1880, 2^o 21 Okt. 1881 m. Jenny Vilhelmina Öhlén, f. 10 Maj 1860. [Vibydal ved Grillby.] Børn:

- af 1. Ægteskab:
1. Hedvig Maria, f. 2 Juni 1873, g. 10 Maj 1900 m. Købmand Johan Ivar Østlund, f. 20 Febr. 1872. [Strengnäs.]
 2. Augusta Paulina, f. 6 Jan. 1878, Sløjdlærerinde. [Sundbyberg.]
 3. Charlotta Elisabeth Olivia, f. 12 Okt. 1880, g. 3 Okt. 1903 m. Livsforsikringsinspektør Johan Lennart Sahlin, f. 16 April 1878. [Sundbyberg.]
- af 2. Ægteskab:
4. Johan Tobias, ^o f. 2 Nov. 1886, Forvalter, g. 3 Marts 1923
 - b. Anna Elisabeth Sand, f. 18 Dec. 1897. [Wäsbygaard ved Orrskog.] Døtre:
 - a. Inger Elisabeth, f. 11 Juni 1923.
 - b. Barbro Margareta, f. 8 Aug. 1924.
 - c. Gunhild Wilhelmiina, f. 1 Maj 1929.

Farbrødre:

1. Johannes, f. 29 Marts 1838 † 1909, kgl. Skovfoged, g. 1^o 18 April 1859 m. Mathilda Josephina Johansson, født Hagberg, f. 20 Juni 1828 † 4 Febr. 1898, 2^o 1898 m. Anna Caroline Andersson, f. 15 April 1869. [Grankärr ved Bålsta.] Datter:

Walkendorff.

af 1. Ægteskab:

Eva Josefina (F i n a), f. 7 Febr. 1860, g. 27 Maj 1877 m. Fabrikarbejder Carl Peter O s c a r Johansson, f. 31 Juli 1850 † 1900. [Stockholm.]

2. *E l o f*, f. 3 Febr. 1843 † 14 April 1929, Herredsdommer, g. 22 April 1867 m. A u g u s t a Charlotta Skroth, f. 25 Jan. 1845. [Råby ved Bålsta.] Datter:
A u g u s t a Dorotea, f. 6 Febr. 1868, g. 8 Nov. 1892 m. Landbruger K n u t Leonard Strömbäck, f. 27 Okt. 1865. [Råby.]

Walterstorff.*



Gammel Adelslægt fra Nedertausitz, af hvilken Kammerherre, Kaptajn Ernst Christian Frederik Walterstorff og hans Søskende ved aabent Brev af 20 Febr. 1840 blev anerkendte som dansk Adel. — Udførlig Slægttavle og Vaabenafbildning i Farver, se Aarg. 1910.

Johan A l b e r t Walterstoff, f. 21 Aug. 1867 (Søn af Grosserer W a l d e m a r, f. 16 Juni 1833 † 19 Nov. 1899, og E m e l i e Augusta Olsén, f. 22 Marts 1848, g. 23 Sept. 1866 † 3 Nov. 1871), Landmand. [Salisbury, Rhodesia.]

Søskende:

af Faderens 1. Ægteskab (se ovenfor):

1. E m i l i e Vilhelmine, f. 19 Okt. 1871, Assistent ved Nordiska Museet. [Stockholm.]

af Faderens 2. Ægteskab 4 Juli 1874 m. A g n e s Sheard, f. 7 Marts 1849 † 11 Sept. 1912:

2. H a r a l d Gerhard, f. 12 Juli 1876, Direktør, g. 9 April 1919 m. J u l i a Charlotte Vilhelmine, født Bornemann, f. 19 Sept. 1891 (g. 1^o m. Kammerjunker Jacob Neergaard, skilt). [London.] Datter:
A g n e s Louise, f. 7 Juli 1920.

Farfaders Broder:

Carl Adolph, f. 8 Sept. 1800 † 15 Maj 1868, Hoffjægermester, Kammerjunker, Overførster, g. 1^o 2 Sept. 1824 m. Marie Sophie Kruse, † 8 Dec. 1838, 2^o 1839 m. Charlotte Henriette Bertine Rath, f. 22 Juni 1821 † 21 Juli 1907. Son:

af 2. Ægteskab:

O t t o Friedrich Gerhard, f. 10 Febr. 1842 † 10 Marts 1920, g. 16 Aug. 1877 m. L u i s e Auguste Marie Henriette Fleischauer, f. 21 Juni 1852. [Lübeck.] Børn:

- a. C h a r l o t t e Marie Caroline Ida Auguste, f. 25 Aug. 1878, g. 20 Marts 1899 m. Professor O t t o Cuntz, f. 10 Sept. 1865 † 2 Dec. 1932. [Graz.]

Walterstorff.

- b. Otto Ernst Heinrich,^o f. 21 Sept. 1881, Major* (Pr.J.K.1. 2.) (Pr.Hoh.H.3.), g. 25 Sept. 1909 m. Irmtrud Marie Sophie Luise von Seydlitz-Kurzbach, f. 12 Jan. 1890. [Hannover.] Børn:
- Sigrid Charlotte Irmgard, f. 18 Juli 1910.
 - Margot Gisela Elisabeth, f. 27 Marts 1913.
 - Irmtrud Anni Clara, f. 22 April 1918.
 - Harald Hubertus Ewald, f. 31 Aug. 1920.
- c. Ernst Friedrich Wilhelm, f. 19 April 1885, preuss. Kapitajn* (Pr.J.K.1.2.) (Pr.R.M.). [Berlin.]

Wardenburg.*

Justitsraad, Herredsfoged August Wardenburg og hans Broder, Justitsraad, Toldforvalter Frederik Detlef Gustav Wardenburg optoges ved Patent af 6 Marts 1833 i den danske Adel. — Ernst Christian Ludwig Wardenburg og hans Descendenter er 1843 optagne i det øselske Ridderskab under Navnet von Wardenburg.

Generallieutenant Carl Gustav Ernst Leberecht Wenzel Wardenburg fik i 1903 af Kongen af Sachsen sin danske Adelsret stadfæstet, og Slægten optoges i den sachsiske Adelsmatrikel under Nr. 53.

Frederic August Charles Wardenburg,^o f. 22 Nov. 1881 (Søn af Købmand Friedrich Carl August, f. 3 Juni 1853 † 15 Dec. 1917 og Annie Pullen, f. 18 April 1858, g. 15 Febr. 1876 † 7 Juni 1883), Elektriker, g. 3 Okt. 1903 m. Effie Barbara Seely, f. 30 April 1879. [Wilmington. Del. U. S. A.] Børn:

- Frederic August Charles, f. 19 Maj 1905, g. 7 Okt. 1928 m. Martha Lois Bigelow, f. 7 Aug. 1905 [Wilmington.] Døtre:
 - Patricia Barbara, f. 3 Febr. 1930.
 - Sylvia Lois, f. 16 Sept. 1931.
- Paul Lessig, f. 6 Febr. 1907, Assurandør. [Wilmington.]
- Barbara Clare, f. 25 Maj 1912, Student. [Wilmington.]

Søstre:

af Faderens 1. Ægteskab (se ovenfor):

- Anna Louise, f. 12 Aug. 1880, g. 1^o 19 Nov. 1902 m. Handelsrejsende Ozius Emmett Heckmann, f. 3 Aug. 1879, 2^o 21 Aug. 1915 m. Clayton F. Huddleston. [Pasadena, Californien U. S. A.]

af Faderens 2. Ægteskab (se nedenfor):

- Elly Josephine, f. 14 Juli 1885, g. 4 Nov. 1908 m. Kvæg-handler Harry Highfill, f. 25 Okt. 1880 †. [Clovis, New Mexico.]
- Helen, f. 25 Maj 1891, g. 7 Juni 1916 m. Richard T. Phelps, f. 21 Febr. 1894. (Trinidad, Colorado.)

Wardenburg.

Faders Enke:

Malissa Jane, født Sindorf, f. 18 Juli 1860, g. Juli 1885, Enke 15 Dec. 1917. [Trinidad, Colorado, U. S. A.]

Farfaders Broder:

Friedrich Ove Sophus Ludvig, f. 29 Juli 1820 † 2 Febr. 1894, Dr. jur., sachsen-weimarsk virkelig Gehejmeraad og Kammerherre, g. 1^o 24 Maj 1859 m. Marie Amalie (Annie) Friederike Louise von Beulwitz, f. 10 Dec. 1826 † 1 Marts 1890, 2^o 17 Okt. 1892 m. Friherreinde Marie Dorothea Therese Caroline Bertha Sofie von Bibra, f. 11 Juli 1856. [Meiningen.]

Farfaders Farbroder:

Friedrich Detlef (Christian) Gustaf, f. 31 Jan. 1783 † 3 Jan. 1867, Justitsraad, Toldforvalter. Sønner:

1. *Heinrich Leopold Friedrich*, f. 15 Maj 1809 † 22 Nov. 1869, oldenburgsk Oberst. Søn:

Carl Gustav Ernst Leberecht Wenzel, f. 11 Okt. 1853 † 12 Marts 1932, sachsisk Generallieutenant, g. 7 Juni 1877 m. Marie Luise von Ewald, f. 25 Okt. 1855 † 6 Sept. 1931. Døtre:

1) Marie Luise Helene, f. 4 Aug. 1879 (S.M.f.Vp.) (Pr.r.K.3.). [Dresden.]

2) Marie Luise Irmgard, f. 24 Marts 1883 (S.M.f.Vp.) (Pr.r.K.3.). [Dresden.]

2. *Ernst Christian Ludwig von Wardenburg*, f. 12 Jan. 1811 † 28 Jan. 1886, Jagtjunker, russisk Kollegieraad og Forstmester. Søn:

Friedrich Ludwig Eugen, f. 11 Febr. 1843 † 12 Febr. 1920, russisk Statsraad og Forstmester, g. 25 Juni 1870 m. Baronesse Ottilie Caroline Nolcken, f. 13 Aug. 1844 † 27 Juli 1884. Børn:

1) Anna Eugenie, f. 17 Marts 1871. [Arensburg.]

2) Elise Henriette Edith, f. 13 Sept. 1874, g. 19 Okt. 1902 m. Conrad von Möller til Sall, f. 12 Juli 1866. [Sall, Øsel.]

3) Eugen Ottocar Kurt, f. 9 April 1876, Forstassistent, g. 20 Jan. 1906 m. Johanna Burmeister, f. 11 Aug. 1882. [Woskresensk, Guvernem. Moskau.] Børn:

a) Nora, f. 24 Juli 1907.

b) Arnold Detlef, f. 16 Maj 1913.

4) Ottilie Hermine Elsbeth, f. 17 Febr. 1878. [Arensburg.]

5) Gustav Georg Alfred, f. 12 Maj 1879, russisk Ritmester* (R.St.Stan.3.) (R.St.A.3.), g. 20 Jan. 1913 m. Baronesse Alexandrine Erna Grethe Nolcken, f. 19 Jan. 1893. [Arensburg.] Børn:

a) Richard Eugen Erich, f. 10 Nov. 1913.

b) Harry Detlef Herbert, f. 30 Sept. 1915.

Wardenburg.

- c) Eleonore Alexandrine Otilie Carin, f. 7 Sept. 1917.
- d) Carl Detlef Udo, f. 17 Maj 1921.
- e) Erik Alfred Gert, f. 11 Aug. 1923.
- 6) Erika Margarethe Melanie, f. 9 Nov. 1881, g. 10 Jan. 1906 m. Wolfgang von Buhrmeister, f. 22 Marts 1881. [Ellenhof i Lausitz.]
- 7) Meta Dorothee Pauline f. 27 Okt. 1883, g. 29 Juni 1907 m. Godsejer Armin von Ekesparre, f. 28 Nov. 1869. [Enküll, Øsel.]

von Wasmer.*

Gammel bremisk Slægt, af hvilken Etatsraad Conrad von Wasmer 21 Sept. 1695 blev optaget i den danske Adel.

Den ældre Linje.

Christoph Friederich Waldemar von Wasmer, f. 9 Okt. 1868 (Søn af preuss. Major Lucianus Detlef Wulff Julius Heinrich, f. 23 Marts 1822 † i April 1900, og Charlotte Clementine Sophie von Wasmer, f. 17 Okt. 1840, g. 30 Juli 1862 † 3 Juni 1908), Købmand, g. 1^o m. Herda Elise Charlotte Grach, f. 27 Aug. 1879 † 18 Nov. 1910, 2^o m. Senta Maria Therese von Hacht, f. 22 Juni 1892. [Hamborg.] Datter:

af 1. Ægteskab:

Maria Anne, f. 18 Sept. 1901.

Søster:

Christiane Friederikke Christophine Meta Marie, f. 6 Marts 1867. [Flottbek ved Hamborg.]

Den yngre Linje.

Alexander Heinrich von Wasmer, f. 9 Marts 1868 (Søn af Kornhandler Wilhelm Heinrich, f. 9 Okt. 1837 † og Dorothea (Dora) Sophie Marie Kühl, f. 19 Aug. 1834, g. 25 Okt. 1865 † 8 Juni 1922). [Caldwell.]

Søskende:

1. Antonie (Tony) Marie, f. 16 Juli 1866, g. 8 Jan. 1891 m. Købmand Justin Gowen, f. 6 Aug. 1866. [Caldwell.]
2. Wilhelm Christian, f. 14 Maj 1871, g. 19 Maj 1902 m. Eva Heath, f. 5 Dec. 1882. [Caldwell.] Søn:
Lloyd, f. 28 Sept. 1903, g. 29 Aug. 1923 m. Festa Bell Mavity, f. 21 Marts 1906 [Caldwell.]
3. Octavia Dorothea, f. 20 Marts 1874, g. 27 Jan. 1906 m. Købmand Edward Bullock, f. 5 Sept. 1865. [Caldwell.]

Farfader:

Wilhelm Georg Heinrich, f. 23 April 1804 † 5 Aug. 1894, g. 17 Dec. 1836 m. *Maria Katharina Wilhelmine Woller*, f. 30 Dec. 1816 † 13 April 1909. Børn:

1. *Christian Adolph Hans*, f. 19 Juni 1845 † 1929, Kornhandler, g. 25 Juli 1873 m. *Emma Ivers*, f. 23 Febr. 1858. [Omaha, Nebraska.] Børn:

a. *Frieda*, f. 24 Sept. 1875, g. 7 Juni 1893 m. Købmand *Heinrich Johann Bartenbach*, f. 17 Marts 1867. [Grand Island.]

b. *Hermann*, f. 12 Aug. 1877, Bogholder, g. 26 Nov. 1897 m. *Adeline Grace Jones*, skilt †. [Omaha, Nebraska.]

c. *Margaretha*, f. 10 Aug. 1879.

2. *Carl Sophus Louis*, f. 17 Marts 1847 † 1928, Real Estate and Loan Broker, g. 1^o 27 Sept. 1871 m. *Elizabeth Bell Sexauer*, f. 29 Aug. 1852 † 25 Juli 1887, 2^o 3 Aug. 1889 m. *Saturnine Marie Josephine Candrea*, f. 10 Aug. 1866. [Grand Island.] Børn:

af 1. Ægteskab:

a. *Carrie Rosamunda*, f. 7 Okt. 1872, g. 22 Juni 1897 m. Advokat *Frederick William Ashton*, f. 22 Febr. 1871. [Grand Island.]

b. *Oscar William*, f. 24 Okt. 1875, Kontorist, g. 6 Juni 1908 m. *Isabella Leonard*, f. 7 Juli 1886. [Kansas City, Massachusetts.]

c. *Charles Patrick*, f. 17 Marts 1880. Grosserer. [Deadwood, S. Dakota.]

3. *Louis Heinrich August*, f. 11 Dec. 1849 † 28 Marts 1898, Kornhandler, g. 15 Juli 1891 m. *Ella Maria Lehman*, født *Rauert*, f. 16 Juni 1859 † 30 Okt. 1926. Søn:

Louis August, f. 10 Maj 1892, Radiotelegrafist, g. 30 Maj 1917 m. *Elizabeth Barnard Johnson*, f. 15 Juni 1895. [Spokane, Washington.]

4. *Charlotte Clementine Wilhelmine*, f. 14 Aug. 1854. [Grand Island.]

5. *Marie Caroline Wilhelmine*, f. 25 Aug. 1856. [Grand Island.]

Farfaders Brødre:

1. *Carl Friedrich*, f. 26 Aug. 1802 † 8 Nov. 1878, Overførster, preuss. Forstmester, g. 3 Marts 1843 m. *Dorothea Eilers*, f. 30 Jan. 1823 † 27 Maj 1913. Børn:

a. *Carl Heinrich Adolph Conrad*, f. 6 Sept. 1846 † 20 Nov. 1891, preuss. Kaptajn, g. 13 Okt. 1885 m. *Clara von Wasmer*, f. 1 Jan. 1861. [Hamborg.]

b. *Auguste Helene Elisabeth*, f. 31 Aug. 1848, g. 25 Maj 1870 m. preuss. Generallieutenant *Max von Scholten*, f. 21 Febr. 1843 † 28 April 1914. [Dessau.]

2. *Christoph til Himmelmark*, f. 12 Aug. 1809 † 10 Juni 1877, g. 22 Dec. 1839 m. *Metta von Breuils*, f. 3 Maj 1819 † 11 Nov. 1889. Børn:

- a. *Clemens Breuils*, f. 23 Juni 1846 † i Marts 1911, preuss. Premierlieutenant, g. 30 Juli 1896 m. *Dora Catharina Schröder*, f. 27 Juni 1875. [Göttingen.]
- b. *Clara*, f. 1 Jan. 1861, Enke efter Kaptajn Carl von Wasmer (se ovenfor).
3. *Hans Jacob Sophus*, f. 22 Juni 1812 † 13 Sept. 1892, g. 15 Nov. 1844 m. *Henriette Franzisca af Gyldenfeldt*, f. 30 Jan. 1818 † 26 April 1902. Sønner:
- a. *Carl*, f. 2 April 1848 † 19 Febr. 1933, Dr. med., Geheimesanitetsraad, g. 1^o 29 Nov. 1876 m. *Wanda von Raczynska*, f. 4 Juni 1852 † 14 Maj 1908, 2^o 29 Okt. 1910 m. *Caroline Brandt*, f. 30 Dec. 1854. [Kiel.]
- b. *Johan*, f. 27 Nov. 1851 † 5 Sept. 1909, preuss. Generalmajor af Art., g. 22 Okt. 1880 m. *Hella Flugge*, f. 27 Okt. 1859 † 27 Febr. 1920. Børn:
- 1) *Clara*, f. 23 Sept. 1881, g. 13 April 1921 m. *Otto Ludwig*, i. 3 Juni 1897. [Breslau.]
 - 2) *Hans Harald*, f. 10 Juli 1884, preuss. Major,* g. 12 April 1917 m. *Margherita Seeger*, født Hartmann, f. 9 Febr. 1881. [Stuttgart.] Søn:
Hans Jürgen, f. 26 Juli 1920.
- c. *Fritz*, f. 26 Febr. 1855 † 10 Juni 1919, Generalagent, g. 4 Maj 1885 m. *Anna Charlotte Caroline Bertha von Schrader*, f. 3 April 1851 † 4 Juni 1925, (hun g. 1^o m. preuss. Kaptajn König †). Datter:
Alma Carla Franziska Bertha, f. 12 Juni 1886. [Berlin.]
4. *Friedrich Theodor August*, f. 27 April 1814 † 28 Juli 1895, Dr. med., Fysikus, g. 22 Juli 1845 m. *Caroline Wilhelmine Friederike Charlotte von Ahlefeldt*, f. 2 Marts 1825 † 5 Marts 1904. Døtre:
- a. *Georgine Hermine Wulfine*, f. 26 Juli 1852, Stiftsdame i Vallø. [Weimar.]
- b. *Fritze Ida Anna Clara Sophie*, f. 20 Febr. 1862, Enke efter sachsen-altenburgsk Kammerherre Caspar Buchwaldt. [Weimar.]

Wedel.



Gammel pommersk, opr. holstensk Adels-slægt, som i det 17. Aarh. kom til Danmark. Kammerherre, Baron Vilhelm Frederik »Weddel« blev 20 Dec. 1672 optaget i Grevestanden. Hans Efterkommere skriver sig »Wedell«. — General, Baron Gustav Vilhelm Wedel ophøjedes 30 Jan. 1684 i grevelig Stand. Hans Efterkommere har nu i nogle Slægtled skrevet sig Wedel Jarlsberg. — Baron Joachim Wedell Wedellsborg erholdt ved kgl.

Wedel.

Resolution af 19 Juli 1893 Tilladelse til at føre Familienavnet Wedell-Neergaard og ved Patent af 9 Nov. 1895 Tilladelse til at forene det Neergaard'ske Vaaben med det Wedell Wedellsborgske, dog med et nyt Skjoldhoved, hvori findes tre Liljer i blaat Felt. — Ved Bevilling af 25 Juli 1906 er Dr. phil. Peer Sophus Wedell fritaget for Tittlen »Baron« med Udeladelse af Navnet »Wedellsborg«. — Baron Anton Frantz Wedel ophøje des 21 Jan. 1776 i den preussiske Grevestand (Greverne Wedel - Evenburg - Gødens). Greve Carl Leo Julius Wedel optoges 18 April 1914 i den preussiske Fyrstestand. — Udførlig Slægttavle med Vaabenafbildninger i Farver, se Aarg. 1908.

Wedell Wedellsborg.

De fleste af Familiens Medlemmer skriver sig Wedell-Wedellsborg (med Bindestreg).

Lensgreve Julius Carl Hannibal Wedell^o til Wedellsborg (det tidl. Grevskab W.), f. 26 Juli 1881 (Søn af Kammerherre, Lensgreve Vilhelm Carl Joachim Ove Casper Bendt til Grevskabet Wedellsborg, f. 6 Okt. 1840 † 7 Okt. 1922, og Comtesse Maria Elisabeth Knuth, f. 7 Marts 1849, g. 14 Sept. 1869 † 18 Aug. 1894), cand. phil., Kammerherre Hofjægermester, Formand for »Lensgreve Karl Wedells Stiftelse« (P. Chr.1.) (Stb.Kr.M.), g. 26 Jan. 1907 m. Comtesse Inger Dorte Krag-Juel-Vind-Frijs til Frijsborg, f. 26 Juni 1885. [Wedellsborg ved Eiby og Frijsborg ved Hammel.] Søn:

Greve Charles Bendt Mogens Tido Wedell, f. 3 Sept. 1908, cand. phil.

Søster:

Comtesse Christiane, f. 10 Febr. 1879 (P.Æ.L.5.), g. m. Kammerherre, Lensbaron Hans Rosenkrantz til Rosenholm, skilt. [Frederiksgave ved Ebberup og K.]

Farbroder:

Baron Carl Ludvig Albrecht Wedell Wedellsborg, f. 2 Okt. 1844 † 24 Dec. 1873, Kammerjunker, Premierlieutenant i Livgarden, g. 31 Jan. 1872 m. Comtesse Charlotte Sophie Adelheid Krag-Juel-Vind-Frijs, f. 31 Jan. 1853 † 9 Febr. 1920 (hun g. 20 23 Juli 1885 m. nederlandsk Vicekonsul, Dr. med. Johannes Everhardus de Vooght, skilt). Datter:

Baronesse Julie Benedicte Christiane (Adane), f. 25 Okt. 1872, g. m. Hofjægermester, Baron Gustav Lerche.

Farfaders Farbrødre:

1. Baron Joachim Godske, f. 24 Jan. 1785 † 17 Juli 1860. Generallieutenant, Kammerherre, g. 28 Juli 1812 m. Greger sine Olave Juel, f. 19 Dec. 1794 † 20 Nov. 1867.

Børn:

a. Baron Frederik Julius, f. 14 Febr. 1814 † 14 Febr. 1901, Overførster paa Vallø, Hofjægermester, Kammerjunker, g. 26 Juni 1855 m. Baronesse Marie Frederikke Caroline Holck, f. 26 Aug. 1835 † 22 Juli 1891. Døtre:

1) Baronesse Julie Frederikke Elisabeth,^o f. 9 Aug. 1858, Stiftsdame i Vallø. [Fredensborg.]

Wedel.

- 2) *Baronesse Louise Marie Sofie*, f. 4 Febr. 1862, Stiftsdame i Vallø. [Hillerød.]
- 3) *Baronesse Elisabeth Thalia*, f. 23 Febr. 1868, g. 28 Jan. 1913 m. Fabrikant *Hans Adolph Rich*, f. 23 Okt. 1846, † 7 Dec. 1923. [Hillerød.]
- b. *Baron Hans Rudolph*, f. 12 Dec. 1825 † 10 April 1871, *Ritmester*, g. 28 Aug. 1861 m. *Karine Lucie Elisabeth Scavenius*, f. 2 Okt. 1840 † 25 April 1920. Børn:
 - 1) *Baronesse Anna Elisabeth Dorothea*, f. 20 Juni 1862, g. 16 Maj 1895 m. Underdirektør i Arbejdsgivernes Ulykkesforsikringsselskab *Johannes Thiele*, f. 12 Maj 1868. [K.]
 - 2) *Baron Joachim Gregers*, f. 4 Nov. 1863 † 29 Nov. 1899, *Kammerjunker*, *Premierlieutenant*, g. 12 Nov. 1895 m. *Holga Wessel*, f. 29 Juli 1875 † 12 Maj 1926 (g. 20 m. Forlagsdirektør August Louis Henrik Bagge).
Søn:
 Baron Theodor Mogens, f. 8 Febr. 1899, *Vekselelerer*. [K.]
- 3) *Peer Sofus Wedell*, f. 14 Dec. 1864, Dr. phil., cand. mag. [K.]
- 4) *Baron Hans Rudolph*,^o f. 7 Okt. 1868, *Kontorchef* i Livsforsikringsselskabet »Danmark«, g. 5 Okt. 1905 m. *Karen (Kamma) Marie Louise Inga Norstrand*, f. 11 Okt. 1881. [K.] Børn:
 - a) *Baronesse Agnete*, f. 23 Aug. 1906. (Vallø.)
 - b) *Baron Bendt*, f. 1. Nov. 1919.
- c. *Baron Vilhelm Ferdinand*, f. 6 Dec. 1827 † 3 Aug. 1914, *Kammerherre*, *Amtmand*, g. 18 Nov. 1859 m. *Comtesse Louise Marie Sophie Schulin*, f. 27 Dec. 1839 † 3 April 1904. Børn:
 - 1) *Baron Joachim Godske*, f. 19 Sept. 1860, *Kammerherre*, *Amtmand*,* *Medlem af Bestyrelsesraadet for Forsikringsselskabet Danmark (K.¹D.M.)*, g. 30 April 1896 m. *Sophie Christiane Bruun Neergaard*, *Besidderinde af det Zeuthen-Neergaardske Fideikommiss*, f. 19 Febr. 1876. [K.] Børn:
 Baron Finn,^o f. 2 Aug. 1897, cand. polyt., *Baningeniør ved Sydfyenske Jernbaner*, g. 5 Okt. 1926 m. *Elly Tove Hassel*, f. 15 Juli 1900. [Odense.]
 Døtre:
 (1) *Baronesse Birte Marie Louise*, f. 28 Juli 1927.
 (2) *Baronesse Vibeke*, f. 23 Marts 1930.
 - b) *Baronesse Vibeke*, f. 29 April 1899, cand. phil. g. m. *Hofjægermester Niels Juel til Hverringe*.
 - c) *Baronesse Anna Sophie Marie Benedicte (Lia)*, f. 8 Febr. 1912.
- 2) *Baronesse Charlotte Bolette Sofie*, f. 27 Jan. 1862, Dr. phil., *Priorinde for Aastrup Kloster*, fører Navnet *Wedell Wedellsborg* og Titel af *Baronesse*, g.

- 14 Maj 1898 m. Ingeniør Eugène Tomasini, f. 25 Marts 1869, skilt. [Aastrup.]
- 3) Baronesse Sophie Hedevig, f. 13 Aug. 1867, g. 27 Maj 1898 m. Dommer Stephan Peter Hansen Skouenborg, f. 20 Juni 1861 † 20 Febr. 1922. [K.]
- 4) Baron Vilhelm, f. 26 April 1873, Kammerherre. Oberst, Chef for Livgarden, Formand for Motorordnanskorpsets Bestyrelse (K.²D.M.) (M.T.Kfh.) (B.L. 11.2.) (F.Æ.L.4.) (Gr.E.M.) (M.Gr.3.) (N.O.N.3.) (N. St.O.3.¹) (Pr.r.K.2.3.) (R.St.A.3.) (S.Sv.3.¹) (S.V.2.²) (Ø.r.K.2.), g. 4 Maj 1900 m. Baronesse Louise Wedell Wedellsborg, f. 20 Marts 1869 † 29 Juli 1932. [K.]
Børn:
- a) Baronesse Thalia Louise, f. 9 Aug. 1905, g. 6 Dec. 1932 m. Sekretær i Landbrugsministeriet Niels Rudolf Estrup, f. 6 Febr. 1899. [K.]
- b) Baronesse Louise, f. 27 Dec. 1906, g. m. Stiftamtmand Jørgen Berner.
- c) Baron Sigismund Joachim Henrik, f. 21 Febr. 1909, Student, Premierlieutenant i Livgarden. [K.]
- 5) Baron Karl,^o f. 25 Juli 1877, Kammerjunker, Oberstlieutenant* af Res. (R.*D.M.) (B.L.5.) (F.Cb.4.) (Gr. Fr.5.) (N.O.N.4.) (N.St.O.3.²) (Pr.R.Ø.4.) (R.St.Stan. 3.) (S.Kr.4.), g. 11 Okt. 1907 m. Ettie Caroline Blom, f. 18 Marts 1884. [K.] Børn:
- a) Baron Vilhelm Ferdinand, f. 12 Nov. 1908, cand. jur., Dommerfuldmægtig. [Helsingør.]
- b) Baronesse Ettie (Iner), f. 12 Okt. 1909. (Vallø.)
- c) Baron Joachim Godske, f. 12 Okt. 1926.
- 6) Baron Frederik Julius, f. 23 Sept. 1885, Direktør i A/S. Riis & Dreyer, g. 23 Juni 1917 m. Ellen Brøndsted (Ø.r.K.M.), f. 10 Nov. 1886. [Lyngby.] Børn:
- a) Baronesse Ellen Irene, f. 3 Febr. 1919. (Vallø.)
- b) Baron Niels Joachim, f. 23 Maj 1924.
- d. Baron Gustav Joachim, f. 6 Sept. 1829 † 6 Juli 1903, Kammerherre, Ritmester, g. 1^o 12 Maj 1859 m. Louise Elise Henriette Bruun Neergaard, f. 14 Juni 1837 † 16 Febr. 1864, 2^o 4 Juni 1868 m. Thalia Scheel, f. 24 Nov. 1840 † 11 Juni 1896. Børn:
af 1. Ægteskab:
- 1) Baron Joachim Wedell-Neergaard til Svenstrup (det tidl. Familiegods S.), f. 11 Jan. 1862 † 4 Jan. 1926, cand. polit., Kammerherre, Hofjægermester, g. 21 Juli 1896 m. Comtesse Henny Caroline Julie Moltke, f. 29 Marts 1873. [Svenstrup ved Borup.] Børn:
- a) Baronesse Else Louise Thalia, f. 10 Juni 1897, g. 8 Aug. 1918 m. Ritmester, Hofjægermester, Baron Tage Reedtz-Thott.
- b) Baron Christian Wedell-Neergaard, f. 14 Aug. 1899, cand. phil., Forpagter, g. 6 Nov. 1925 m. Comtesse Mannon Christiane Olga Schimmelmann,

Wedel.

- f. 10 Nov. 1904. [Overdrevsgaarden ved Borup.]
Sønner:
(1) Baron G u s t a v Joachim Christian Wedell-Neergaard, f. 13 Sept. 1926.
(2) Baron J e n s Wedell-Neergaard, f. 13 Aug. 1928.
(3) Baron B e n t Wedell-Neergaard, f. 29 Maj 1932.
- 2) Baron Carl Hannibal L u d v i g^o, f. 12 Dec. 1863, Kammerherre, Hofjægermester, Kongelig Jægermester ved Statsskovene, Skovrider for 1. Frederiksborg Skovdistrikt, Medlem af Bestyrelsen for Østasiatisk Kompagni (K.²D.M.) (Fr.VIII.M.T.) (M.Gr.2.) (S.N.2.¹) (N.O.N.3.) (S.Kr.4.), g. 8 Okt. 1897 m. M a r i e Louise Henriette Lerche, f. 26 Juli 1877. [Krogen ved Hille-rod.] Børn:
a) Baronesse I n g e b o r g Louise, f. 25 Febr. 1901, g. m. Forpagter Ove Skeel.
b) Baronesse E s t h e r Marie, f. 19 Dec. 1903, g. 14 Jan. 1927 m. Legationssekretær Mathias Aagaard Wassard. (R.*), f. 1896. [Haag.]
c) Baron G u s t a v Joachim, f. 19 Jan. 1905, Student. [Bangkok.]
d) Baronesse D a g m a r Henriette, f. 26 Febr. 1909, g. m. cand. polit. Esger Juel.
af 2. Ægteskab:
- 3) Baron H e n r i k Georg til Ørumgaard, f. 4 Dec. 1870, Lieutenant* ved Livgarden, g. 20 Sept. 1905 m. Comtesse Karen Amy Danneskjold-Samsøe, f. 8 Aug. 1877 † 16 Febr. 1931. [Ørumgaard ved Daugaard.] Børn:
a) Baron G u s t a v Joachim Christian Mac Henrik, f. 29 Aug. 1906, Secondlieutenant i Livgarden. [Brit. Østafrika.]
b) Baron E r n e s t Niels, f. 5 Sept. 1908, Student. [London.]
c) Baronesse C l a r a Mathilde Henriette Thalia, f. 9 Juli 1910, g. 25 Maj 1930 m. Sognepræst Carl Bay, f. 3 Marts 1900. [Lyngaa ved Hadsten.]
d) Baron H e n r i k Georg, f. 1 Juli 1914.
- 4) Baron H a n s Rudolph G u s t a v til Williamsborg, f. 9 April 1872, Lieutenant,* Landbrugskandidat, g. 6 Juni 1903 m. E s t r i d Moe Fangel, f. 15 Maj 1879. [Williamsborg ved Daugaard.] Børn:
a) Baron G r e g e r s, f. 17 April 1904, Sekondlieutenant i Livgarden, g. 5 Jan. 1930 m. Ellen Jane Mac. Namara, f. 5 Aug. 1902. [New York.] Søn:
Baron G u s t a v Henri, f. 13 Okt. 1930.
b) Baron E b b e, f. 15 Sept. 1905, Landbrugskandidat.
c) Baron G u s t a v, f. 4 Juli 1907.
d) Baron H a n n i b a l, f. 15 Nov. 1909.
e) Baronesse H e l e n Thalia, f. 15 Nov. 1909, g. m. Premierlieutenant Flemming Lerche.
f) Baron K a r l, f. 29 Dec. 1915.

Wedel.

- 5) Baron **H a n n i b a l** Sigismund, f. 9 April 1876, Lieutenant* af Res. ved Gardehusar-Reg., Forpagter (R.*). [Jungshovedgaard ved Præstø.]
2. Baron **F e r d i n a n d**, f. 19 April 1792 † 22 Jan. 1862, Kammerherre, Hofjægermester, Overførster paa Valø, g. 1^o 27 Nov. 1812 m. *Comtesse Augusta Schack*, f. 7 Okt. 1788 † 5 Jan. 1841, 2^o 24 Juni 1842 m. *Comtesse Eleonore Sophie Bille-Brahe*, f. 9 Aug. 1817 † 30 Nov. 1896. Sønner:
af 1. Ægteskab:
- a. Baron **C a s p e r**, f. 18 Febr. 1820 † 28 Marts 1865, g. 18 Febr. 1858 m. *Georgine Oline Rørstrøm*, f. 4 Sept. 1836 † 5 Juli 1903. Søn:
Baron August (G u s t a v) Frederik Ferdinand Leopold,^o f. 2 Nov. 1858, Kammerherre, Oberstlieutenant* og Chef* for 2. Livgarde-Batl., Adjutant* hos Kong Christian IX og Kong Frederik VIII (R.*D.M.) (Chr. IX.M.T.) (Chr. IX. M.M.) (Fr.VIII.M.T.) (F.Æ.L.5.) (Gr.Fr.4.) (I.M.&L.4.) (M.Gr.3.) (N.St.O.3.1) (Pr.Kr.2.) (Pr.R.Ø.3.) (R.St.Stan.3.) (S.Sv.2.2), g. 26 Marts 1884 m. *Johanne Marie Perber-Slager*, Medbesidderinde af det Slager'ske Fideikommis. f. 29 Sept. 1863 † 12 April 1933. [Rungsted.] Børn:
- a) Baronesse **A u g u s t a E b b a** Eleonore Johanne, f. 12 Dec. 1890, g. 28 Juni 1921 m. *Billedhugger N ja a l Ingelbrecht Knudsson*, f. 23 Jan. 1894. [K.]
- b) Baronesse **F r i t z e** Louise Fernanda, f. 9 Okt. 1895. (Vallø.) [Rungsted.]
- c) Baron **C a s p e r** Gustav Preben Ferdinand, f. 4 Jan. 1897. [K.]
- af 2. Ægteskab:
- b. Baron **A u g u s t** (G u s t a v) Frederik, f. 20 Dec. 1844 † 14 Juni 1923, Kammerherre, Oberst, g. 1^o 26 Okt. 1879 m. *M a r i e Engelhardt*, f. 6 Marts 1843 † 31 Jan. 1889, 2^o 27 Juli 1898 m. *O l g a Vett*, f. 15 April 1875. [Hellerupgaard ved Hellerup.] Sønner:
- af 2. Ægteskab:
- 1) Baron **P r e b e n** Emil,^o f. 17 Aug. 1899, Ingeniør, M. Ing.F. [Hellerupgaard.]
- 2) Baron **E r n s t** Gustav, f. 5 Febr. 1901, Arkitekt, g. 31 Marts 1931 m. *G u d r u n Bruusgaard*, f. 4 Okt. 1904. [Charlottenlund.] Søn:
Baron **E b b e**, f. 19 Febr. 1932.
- 3) Baron **H e l g e**, f. 12 April 1904, g. 6 Juni 1930 m. *M e t h a Harboe*, f. 18 Marts 1908. [Dommergaarden ved Rude.]

Wedel Jarlsberg.

Den ældre Linje.

Lensgreve Karl Peder Boguslaw Herman Wedel Jarlsberg til Stamhuset Jarlsberg, f. 28 Nov. 1870 (Søn af Øverste-

Wedel.

Kammerjunker, Lensgreve Johan Caspar Her man til Stamhuset Jarlsberg, f. 8 Febr. 1841 † 10 Nov. 1922 og Helene Louise Celine von Radetzky-Miculicz, f. 23 Febr. 1847, g. 25 Sept. 1867 † 17 Febr. 1931), cand. jur. Legationsraad (N. Kr.M.) (N.H.VII.sJ.M.) (N.St.O.3.¹) (F.Æ.L.4.) (L.E.Kr.5.) (P.Chr.2.*) (R.St.Stan.2.) (Sp.C.III.2.*) (Sp.I.K.2.*) (Ø.J.Kr.3.) [Jarlsberg.]

Broder:

Baron P e d e r Anker, ^o f. 18 Aug. 1875, Kammerherre, Chef for det kgl. norske Hof og tjenstgørende Hofmarskal hos Kongen af Norge, Ordensskatmester og fast Medlem af St. Olavs Ordenens Raad, Major i 2 Div. Inf. (K.1) (N.H.VII.sJ.M.) (N. St.O.3.¹) (Fi.H.R.1.) (F.Æ.L.5.) (I.M.&L.5.) (N.O.H.5.) (Pr. J.1.) (S.N.1.) (Ø.F.J.3.), g. 25 Okt. 1901 m. H e r m i n e Egeberg (N.H.VII.J.M.), f. 14 Nov. 1881. [V. Aker.] Børn:

1. Baron Johan Caspar H e r m a n, f. 10 Aug. 1902, Godsforvalter, Formand i Sem Landbrugslag, g. 20 Juni 1930 m. Comtesse Anna Sophie Ahlefeldt-Laurvig-Lehn, f. 10 Sept. 1907. [Jarlsberg.] Sønner:
 - a. Baron Gustav Wilhelm, f. 29 Juli 1931.
 - b. Baron Frederik Hartvig Herman, f. 14 Aug. 1933.
2. Baronesse Cec依lie Helene, f. 14 Sept. 1904, g. 19 Maj 1926 m. Direktør Bernt Julius Fossum, f. 21 Juni 1898. [Oslo.]
3. Baronesse H a r r i e t Celine, f. 7 Nov. 1908, g. m. Sekretær Peter Martin Anker.
4. Baronesse H e d e v i g, f. 9 Jan. 1913. [Oslo.]
5. Baron Carl - F r e d e r i k, f. 29 Febr. 1916.

Faders Søster:

Comtesse B e t z y, f. 15 Jan. 1843. [Oslo.]

Farfaders Broder:

Baron H e r m a n til Bogstad, f. 23 Marts 1818 † 3 Aug. 1888, Første Hofjægermester ved det norske Hof. Sønner:

1. Baron Johan Caspar H e r m a n Nicolaus til Bogstad i Aker og Fjugstad i Borre i Jarlsberg, f. 16 Jan. 1851 † 7 Okt. 1914, Premierlieutenant, g. 5 April 1877 m. Mathilde (M i m i) Meyer, f. 7 Juli 1852 † 12 April 1932. Datter:
Baronesse N i n i, f. 16 Nov. 1880, g. 17 Sept. 1904 m. Godsejer, værnepl. Kapt. i 2. Div. Inf. W e s t y e Parr Egeberg, f. 21 April 1877. [Bogstad i V. Aker.]
2. Baron W i l h e l m Christian, f. 20 Febr. 1852 † 6 Sept. 1909, pavelig Gehejme-Kammerherre, norsk Kammerjunker, g. 30 Dec. 1879 m. Baronesse E d l e Frederikke Rosenørn-Lehn, f. 6 Juli 1860 † 2 Juli 1921. Datter:
Baronesse C a r m e n Anna Louise Petra Josephine Agnes Geneviève Nini Polyxène Helene Sigrid Maria, f. 12 Dec. 1885, g. 21 Juli 1909 m. Højesteretsadvokat, Professor A n t o n i o Enrico Luigi Carlo Cavaliere Boggiano Pico, f. 31 Aug. 1873. [Genua.]

Wedel.

3. *Baron Carl Gustav*, f. 20 Febr. 1854 † 11 Jan. 1924, g. 5 Dec. 1878 m. *Amalie Thomine Michelet*, f. 21 Dec. 1859 † 5 Juni 1933. Døtre:
- Baronesse *Nini Augusta*, f. 3 April 1881, g. 29 Aug. 1903 m. Major i 2. Div. Inf., Højesteretsadvokat *Christian Blom* (K.²), f. 26 Maj 1877. [Oslo og Brekke ved Tomter.]
 - Baronesse *Harriet Caroline*, f. 20 Maj 1883, g. 12 Sept. 1907 m. Kaptajn i 1. Div. Inf. *Niels Herman Christian Schultz*, f. 8 Okt. 1880. [Oslo.]
 - Baronesse *Karen Amalie*, f. 1 Nov. 1886, cand. phil., g. 17 Juli 1907 m. Landbrugskandidat, Professor, Dr. phil. *Werner Hosewinkel Christie*, f. 20 Dec. 1877 † 29 April 1927. [Vidarhov ved Hamar.]
 - Baronesse *Ingeborg*, f. 17 Juni 1889, g. 18 Dec. 1912 m. Dr. med. *Arthur Collett*, f. 8 Maj 1879. [Oslo.]

Farfaders Farbrødre:

- Baron Wilhelm Frederik til Ellinggaard*, f. 29 Marts 1786 † 14 Febr. 1855, Overhofstaldmester ved det norske Hof, Major. Søn:
Baron Anton Frederik, f. 10 Juli 1813 † 17 Okt. 1858, cand. jur., g. 29 Dec. 1853 m. *Susanne Sophie Catharina Siewers*, f. 1 Febr. 1825 † 15 Maj 1921. Datter:
Baronesse Petrea Caroline, f. 10 Juni 1856, g. 12 April 1890 m. norsk Generalkonsul,^o cand. jur. *Axel Conradi*, f. 4 Aug. 1845 † 26 April 1910. [Oslo.]
- Baron Christian Frederik til Fornebo*, f. 17 Juli 1788 † 22 Marts 1854, Premierlieutenant, norsk Kammerherre. Søn:
Baron Theodor Frederik til Fornebo, f. 12 Juni 1826 † 23 Sept. 1870, g. 16 Aug. 1854 m. *Constance Elisabeth Charlotte Stenbuck*, f. 16 Jan. 1835 † 3 Juni 1878. Sønner:
1) *Baron Harald*, f. 12 Marts 1862. [Argentina.]
2) *Baron Herman*, f. 16 Jan. 1865, cand. phil. [...]

Den yngre Linje.

Baron Frederik (Fritz) Hartvig Herman Wedel Jarlsberg,^o f. 7 Juli 1855 (Søn af Øverste Kammerjunker, Kommandørkaptajn af den norske Flaade, *Baron Frederik (Fritz) Joachim*, f. 9 Jan. 1819 † 27 Marts 1880; og Overhofmesterinde, *Baronesse Juliane Cathrine Vilhelmine Wedel Jarlsberg*, f. 7 Dec. 1818, g. 16 Nov. 1851 † 25 Marts 1872), Gesandt* (S.K.*) (N.H.VII.J.M.) (N.Kr.M.) (N.St.O.I. med Kæde) (B. Z.L.3.1) (F.Æ.L.1.) (P.Chr.1.) (P.V.V.1.) (P.T.&S.3.) (Pr. J.1.) (S.N.2.1) (Sp.C.III.1.) (Sp.I.K.1.) (Ø.J.Kr.3.), g. 1^o 1 Febr. 1883 m. *Alice Thekla Louise von Wagner*, f. 11 Maj 1861 † 9 Juli 1913, 2^o 17 Febr. 1916 m. *Mary Alice*, født *Palmer*, f. 12 Nov. 1859 (g. 1^o m. *Baron Adolph André* † 1911). [Paris.]

Wedel.

Farbrødre:

1. *Baron Oscar Severin*, f. 20 Juni 1822 † 17 Aug. 1909, *can. phil.*, g. 4 Okt. 1864 m. *Mary Manning*, f. 25 Dec. 1838 † 7 Dec. 1895. Døtre:
 - a. *Baronesse Margarith Julie*, f. 31 Okt. 1866, g. 14 Marts 1900 m. *Andrew Mortill*, f. 24 Juli 1870. [Kalgoorlie, Vest Australien.]
 - b. *Baronesse Mary Ida Louise*, f. 15 Maj 1870, g. 5 Marts 1892 m. Post- og Telegrafembedsmand *Charles Louis Green*, f. 18 Aug. 1862. [Heathcote, Melbourne, Victoria.]
 - c. *Baronesse Hildur Marschalck*, f. 25 Jan. 1874, g. 10 Juni 1905 m. *General Walter Ramsay Mac Nicoll*, f. 21 Maj 1877 [Goulburn, N. S. W., Australien.]
2. *Baron Ferdinand Julius*, f. 23 Okt. 1823 † 11 Aug. 1907, *Kammerherre, kommandørkaptajn af den norske Flaade*, g. 6 Sept. 1855 m. *Comtesse Clementine Vilhelmine Clothilde Frederikke Rosalie Wedel*, f. 15 Juni 1832 † 9 Jan. 1907. Børn:
 - a. *Baronesse Alfild Clara Hildur*, f. 18 Maj 1859. [Oslo.]
 - b. *Baron Georg Ernst Gustav Vilhelm Louis*,^o f. 9 Juni 1865 (S.V.3.1), g. 6 Jan. 1907 m. *Sigrød Theresé Halvorsen*, f. 3 Marts 1881. [Alicenborg ved Soon.] Datter: *Ella Sonja*, f. 28 Juli 1907, g. 18 Okt. 1930 m. *Diplomingeniør Ivar Marius Gjersøe*, f. 15 Juli 1904. [Oslo.]

Wedel-Evenburg-Gödens.

Se: »Danmarks Adels Aarbog«, 1923, og
»Gothaisches genealogisches Taschenbuch
der Gräflichen Häuser«.

Wedel.

Lieutenant i Søetaten Jens Kraft Dinesen Wedel til Holsegaard og Søbysøgaard blev ved *Resolution af 11 Aug. 1812 og Patent af 1 Sept. 1826* optagen i den danske Adelsstand. — *Familien skriver sig nu »Wedel«* ligesom *Stamfaderen Anders Sørensen Vedel*. — *Vaabenafbildning i Farver, se Aarg. 1909.*

Valdemar Vedel, f. 27 Febr. 1857 (Søn af *Frederik Eduard*, f. 10 Okt. 1820 † 6 April 1908, og *Marie Kirstine Frigast*, f. 14 Okt. 1823, g. 4 Juni 1852 † 30 Marts 1908). [Aarhus.]

Søskende:

1. *Johanne Jensine*, f. 19 Maj 1853, g. 30 Sept. 1871 m. *Oscar Frederik Hillerup*, f. 27 Nov. 1847 † 6 Nov. 1924. [Malmø.]
2. *Camilla Elisabeth*, f. 27 Maj 1855. (Vemmetofte.) [Malmø.]

Wedel.

3. *Emil*, f. 30 Juni 1866, Maskinmester* ved Statsbanernes Skibsafdeling, g. 31 Maj 1908 m. *Helga Christine Margrethe Petersen*, f. 26 Maj 1879. [K.]

Farbroder:

Emil, f. 30 Aug. 1824 † 24 Maj 1909, Kammerherre, Amtmand, g. 30 Aug. 1854 m. *Emilie Christiane Nygaard*, f. 2 Dec. 1833 † 9 Nov. 1924. Sønner:

1. *Axel*,^o f. 4 Febr. 1859, Kammerherre, Amtmand,* Medlem* af den internationale staaende Voldgiftsdomstol i Haag (K.1D.M.) (B.Kr.1.) (F.Æ.L.3.) (N.Fr.M.) (N.O.N.3.) (P. Chr.2.) (Pr.Kr.2.) (R.St.A.2.) (S.Kr.3.) (Sp.I.K.2.*) (Stb. V.2.*) (T.M.3.), g. 2 April 1891 m. *Marie Emilie Francisca Jutta Collet*, f. 23 Sept. 1866. [Vedelsbo, Strøby Egede ved Køge.]
2. *Helge*, f. 21 Nov. 1863 † 4 April 1931, Premierlieutenant af Flaaden, Underdirektør ved Orlogsværftet, g. 29 Nov. 1892 m. *Charlotte Serene Braëm*, f. 9 Okt. 1866. [Charlottenlund.] Børn:
 - a. *Aage Helgesen*, f. 1 Sept. 1894, Orlogskaptajn (R.*) (I.F.3.), g. 18 Dec. 1921 m. *Kirsten Lützen*, f. 10 Aug. 1899. [Hellerup.] Børn:
 - 1) *Helge*, f. 15 Dec. 1922.
 - 2) *Erik*, f. 11 April 1925.
 - 3) *Thyra*, f. 20 Juli 1930. (Vallø.)
 - b. *Agnete*, f. 8 Jan. 1896, g. m. Overretssagfører, Greve *Carl Ahlefeldt-Laurvig*.
 - c. *Erik Helgesen*, f. 12 Jan. 1898 † 21 Aug. 1933, Kaptajnltnf. i Flaaden, g. 14 Okt. 1930 m. *Elise Margrethe Hofman-Bang*, f. 12 Okt. 1896. [Gentofte.] Børn:
 - 1) *Steen*, f. 30 Juli 1931.
 - 2) *Vibeke*, f. 9 Aug. 1932.

Wedel-Heinen.

Kammerjunker Anders Claus Wedel til Kjærsgaard, Stiftsøn af Kammerherre Albert Christopher von Heinen til Fravdegaard og ældre Broder til den fornævnte Lieutenant Jens Kraft Dinesen Wedel (se Wedel), blev ved Resolution af 11 Aug. 1812 og Patent af 1 Sept. 1826 adlet med Navnet Wedel-Heinen og det von Heinenske Vaaben.

Erik Julius Theodor Wedel-Heinen,^o f. 27 Dec. 1902 (Søn af Kaptajn *Emil*, f. 2 Dec. 1859 † 24 Jan. 1924 og *Olga Elisabeth Rohde*, f. 13 Febr. 1869, g. 2 Juli 1895 † 22 Febr. 1915), cand. jur., Sekretær i Udenrigsministeriet. [K.]

Brødre:

1. *Preben Gregers Carl* til *Lundegaard*, f. 25 Febr. 1904. [Lundegaard ved Veflinge.]

Wedel-Heinen.

2. *T a g e* Christian, f. 17 Febr. 1906, cand. jur., Sekretær i Indenrigsministeriet, g. 12 April 1930 m. *G e r d a* Marschall, f. 7 Febr. 1908. [K.] Børn:
 - a. *K i r s t e n* Benedicte, f. 5 Maj 1931.
 - b. en Søn, f. 18 Marts 1933.
3. *A x e l* Frederik, f. 22 Marts 1907, Forvalter.

Faders Enke:

J u l i e, født Lillienskiold, f. 6 Aug. 1867, g. 18 Jan. 1918, Enke 24 Jan. 1921. [K.]

Farfader:

J u l i u s Christian Frederik til Elvedgaard, f. 22 Juni 1814 † 7 Marts 1887, Gehejmekonferensraad, Kammerherre, Hofchef hos Enkedronning *C a r o l i n e* Amalie, g. 5 Sept. 1847 m. *C o m t e s s e* *B e r t h a* Catharina Petersdorff, f. 6 Dec. 1823 † 8 Juni 1895. Børn:

1. *A n n a* Helene, f. 3 Juli 1852, Stiftsdame i Vallø. [Elvedgaard ved Veflinge.]
2. *A m a l i e* Margrethe, f. 20 Sept. 1854, Hofdame* hos Enkedronning Louise, Hofstiftsdame i Vallø (Gb.E.T.). [K.]
3. *T h e o d o r* Sigismund til Einsidelsborg og Kjørup (det tidl. Grevskab Roepstorff), f. 27 Febr. 1856 † 9 Dec. 1926, cand. jur., g. 5 Nov. 1919 m. *K a r e n*, født Middelboe, f. 1 Nov. 1878 (g. 1^o m. Lieutenant Hans Peter Jørgensen, skilt † 1921).

Werenskiold.

J e n s Wernerson til Borregaard i Norge blev adlet 31 Dec. 1717 med Navnet Werenskiold.

Den norske Linje.

W e r n e r Werenskiold,^o f. 6 Jan. 1885 (Søn af Overretssagfører *J e n s* *A n d r e a s*, f. 21 Jan. 1850 † 22 Febr. 1919 og *M a r t h a* Margaretha Lund Paaske, f. 16 Okt. 1858, g. 23 Okt. 1880 † 20 Marts 1891), Ingeniør, norsk Generalkonsul (N. St.O.2^o) (N.r.K.) (U.r.K.1.) (Ø.F.Æ.T.5.) (Ø.r.K.1.2.), g. 21 Okt. 1919 m. *H a n n a* Alexandra Gabriele Frieda Angela Anna Kirchhammer, f. 29 Okt. 1899. [Wien.] Sønner:

1. *J e n s* *A n d r e a s*, f. 22 Juni 1920.
2. *B j ø r n* Erik, f. 6 Febr. 1925.

Søskende:

1. *K a t h r i n e*, f. 22 April 1883, g. 13 Maj 1911 m. Direktør for Norges geologiske Undersøgelse, Dr. phil. *C a r l* Bugge, f. 13 Sept. 1881. [Oslo.]
2. *N i l s*, f. 29 Nov. 1890, Skovbestyrer, g. 26 Aug. 1918 m. *E v d o k i j a* Sacharowa, f. 14 Marts 1898. [»Aspelund«, Ljan St.] Børn:

Werenskiold.

- a. Martha Margrethe, f. 9 Sept. 1919.
- b. Frederikke Catharine, f. 18 Jan. 1922.
- c. Werner Peter, f. 27 Maj 1929.

Farfader:

Frederik Daniel, f. 24 Febr. 1800 † 9 Maj 1867, norsk Kaptajn, g. 27 Marts 1849 m. Jensine Magdalene Ebeltoft, f. 4 Aug. 1815 † 31 Maj 1900. Sønner:

1. *Julius Bergithon, f. 19 Jan. 1853 † 20 Sept. 1932, Overingeniør, g. 2 Marts 1886 m. Frederikke Sophie Louise Puntervold Tybring, f. 20 Dec. 1864. [Hamar.]*
2. *Erik Theodor, f. 11 Febr. 1855, Genremaler, norsk Statsstipendiat, Medlem af det danske og det svenske Kunstakademi (K.²) (N.St.O.2.²) (B.H.M.4.¹) (F.Æ.L.5.), g. 9 Maj 1882 m. Sophie Marie Stoltenberg Thomesen, f. 7 Okt 1849 † 8 Juni 1926. [Lysaker.] Børn:
 - a. *Werner,^o f. 28 April 1883, Dr. phil., Professor ved Universitetet i Oslo, g. 25 Juni 1910 m. Ingeborg Leuch Elieson, f. 10 Juni 1884. [Lysaker.] Børn:
 - 1) *Jens Erik, f. 15 Juni 1911, stud. techn.*
 - 2) *Tone Johanne, f. 15 Nov. 1913.*
 - 3) *Sophie Marie, f. 1 Marts 1917.*
 - 4) *Nils, f. 8 Okt. 1920.**
 - b. *Karen Inga, f. 30 April 1889, cand. med., g. 25 Juni 1913 m. Bankier, cand. jur., Herman Lie, f. 22 April 1884, skilt 1924. [Oslo.]*
 - c. *Dagfin, f. 16 Okt. 1892, Maler, g. 18 Juni 1918 m. Elisabeth Schram, f. 27 Maj 1897. [Lysaker.] Børn:
 - 1) *Kari, f. 31 Aug. 1920.*
 - 2) *Kjell, f. 23 Marts 1923.*
 - 3) *Erik Andreas, f. 8 Februar 1930.***

Farfaders Broder:

Adam Reuss til Kjøberggaard, f. 8 Marts 1806 † 16 Nov. 1884, g. 6 Sept. 1841 m. Juliane Marie Wold, f. 7 Dec. 1823 † 5 Febr. 1910. Børn:

1. *Adam Reuss Julius, f. 3 Okt. 1856, edsv. Translatør, g. 3 Maj 1919 m. Anna Hille Lund, f. 30 Sept. 1877. [Oslo.]*
2. *Thora Oluffa Elise, f. 16 Okt. 1858.*
3. *Kaia Ragnhilda Gregorine, f. 19 Sept. 1863, g. 25 Aug. 1898 m. Amtsingeniør Herman Ruge Andvord, f. 19 Dec. 1851 † 13 Sept. 1916. [Oslo.]*

Den danske Linje.

Carl Robert Werenskiold, f. 21 Maj 1886 (Søn af Cigar-mager Carl Napoleon, f. 29 Dec. 1852 † 14 Aug. 1897), Maskinarbejder, g. 17 Marts 1918 m. Karen Louise Petersen, f. 9 Aug. 1892. [K.] Datter:

Edith Inger, f. 10 Febr. 1918.

Werenskiold.

Moder:

H u l d a Christiane Bentine, født Thomassen, f. 4 Maj 1861, g. 16 Okt. 1887, Enke 14 Aug. 1897. [K.]

Faders Søskende:

1. L u d v i g Oscar Waldemar, f. 1 Marts 1859, Havnearbejder, g. 1^o 1 Aug. 1885 m. Ane Andersdatter, f. 25 Dec. 1852 † 24 April 1896, 2^o 29 Nov. 1896 m. J o s e p h i n a Bernhardina Svensson, f. 7 Maj 1868 † 23 Dec. 1927. [K.] Børn:
af 1 Ægteskab:
 - a. Christian E r h a r d t Anton Emilius, f. 8 Febr. 1886, g. 9 April 1911 m. O l i n e Kirstine Hansen, f. 8 Jan. 1889, skilt (hun g. 2^o m. Murerarbejdsmand Wilhelm). [K.] Børn:
 - 1) K a i Robert, f. 11 Sept. 1911, Slagter.
 - 2) H e l v i g Mary Kirstine, f. 16 Febr. 1913, Husassistent.
 - 3) W e r n e r, f. 10 Aug. 1914.
 - 4) A n n a Margrethe, f. 2 Sept. 1915.
 - 5) D a g n y Julie Magdalene, f. 7 Juli 1917.
 - 6) A x e l Erhardt, f. 5 Maj 1919.
 - 7) P e t e r O s c a r Valdemar, f. 1 Nov. 1920.
 - 8) E d i t h, f. 17 Marts 1922.
 - 9) Y r s a Marie, f. 10 Aug. 1923.
 - af 2. Ægteskab:*
 - b. V a l b o r g Ludovica, f. 12 Dec. 1897, g. 19 Aug. 1927 m. Chauffør N i e l s Larsen, f. 6 Aug. 1897.
 - c. E b b a Dagny Josephine, f. 30 Okt. 1901, g. 9 Juli 1924 m. Overkonstabel S o l a Christensen, f. 19 Marts 1898.
 - d. V a n d a Louise Alexandrine, f. 21 Maj 1906, g. m. Bud Peter Victor Andreasen.
 - e. E s t h e r Josephine Vilhelmine, f. 4 Okt. 1907, g. 30 Okt. 1925 m. Underkonstabel H a n s Hemmingsen, f. 29 Aug. 1901.
2. N i c o l i n e Wilhelmine, f. 30 Juni 1862, g. 15 Juli 1883 m. Tobakspinder Harald Ota Christian Hansen, f. 8 Juni 1856 † 8 Juni 1895. [K.]

Wibe.*

Peder Wibe til Gjerdrup blev 31 Jan. 1634 adlet af den franske Konge og erholdt 7 Aug. 1634 af Kong Christian IV. Anerkendelse af sin Adel. — De fleste Medlemmer af Slægten skriver sig nu »Wibe«, nogle »de Wibe«.

J o h a n Christian Wibe,^o f. 18 Aug. 1887 (Søn af Hofprædikant C h r i s t o p h e r Andreas, f. 5 Marts 1826 † 20 Jan. 1905), Sekretær, g. 16 Maj 1913 m. D a g n y Henriette Angell, f. 4 Okt. 1889. [Villa Granskog, Hvalstad ved Oslo.] Sønner:

1. P i e r r e, f. 25 Okt. 1915.
2. E r i k, f. 18 Juni 1917.

Wibe.

Brødre:

1. **Christopher** Andreas, f. 4 Jan. 1892, Elektroingeniør, Studiechef ved Kringkastningsselskapet A/S Oslo, g. 31 Dec. 1918 m. **Thordis** Amundsen, f. 17 Juli 1887. [Høvik ved Oslo.] Børn:
 - a. **Kirsten**, f. 23 Juli 1920.
 - b. **Christofer**, f. 5 Juli 1923.
 - c. **Eilif**, f. 31 Okt. 1925.
 - d. **Kjell**, f. 5 Oct. 1927.
2. **Nils Julius** Andreas, f. 20 Jan. 1894. [Oslo.]

Moder:

Kathinka Birgitte Marie, født Jacobsen, f. 7 Maj 1852, g. 1^o m. **Bogholder** Olaf Reinhold Jensen, Enke 9 Marts 1878, 2^o 10 Dec. 1884, Enke 20 Jan. 1905. [Oslo.]

Farfaders Broder:

Frederik Ludvig, f. 26 Sept. 1803 † 22 Juni 1881, Rektor ved **Kristiania Kathedralskole**. Søn:

Ferdinand Ludvig, f. 24 Jan. 1838 † 30 Dec. 1912, **Civilingeniør**, g. 28 Sept. 1867 m. **Johanna Elisabeth Nicolaysen**, f. 12 Juli 1845 † 27 Dec. 1917. Børn:

- a. **Fredrik (Fred)** Ludvig Wibe, ^o f. 20 Aug. 1868, Anlægsingeniør, teknisk Konsulent, Medlem af den norske Ingeniørforening, g. 3 Dec. 1904 m. **Dorette** Helene Holm, f. 31 Jan. 1877. [Vinderen Hovedgaard, V. Aker.] Børn:
 - 1) **Mette** Jolande, f. 24 April 1906, Student, ansat ved Reguleringsvæsenet i Aker Kommunes Tjeneste. [V. Aker.]
 - 2) **Anne Marie**, f. 27 Dec. 1908, Student, Stenograf, ansat i Forsikringsselskabet »Sigyn«. [Oslo.]
 - 3) **Nils Andreas** Wibe, f. 9 Juli 1910, stud. real.
- b. **Isabella (Lolly)**, f. 5 Febr. 1870, g. 1^o 8 Marts 1891 m. **Adjunkt** Johan Ludvig Alver, f. 26 Febr. 1848 † 22 Aug. 1897, 2^o 22 Dec. 1897 m. **Lektor**, cand. mag **Sigurd Høst**, f. 21 Jan. 1866. [Oslo.]
- c. **Georges Ferdinand**, f. 23 Aug. 1872, **Ingeniør** † 10 Okt. 1924, g. 19 Dec. 1904 m. **Maggie** Becker, f. 23 Nov. 1885 (g. 2^o 8 Aug. 1929 m. **Ingeniør** **Johan** Olsen, f. 8 Aug. 1879). [Uløv Gaard, Nøtterøy.]
- d. **Lilly** Margrethe, f. 1 Marts 1874, g. 5 Maj 1899 m. **Kontorchef** **Joseph** Kahrs, f. 13 April 1870. [Oslo.]
- e. **Harald**, f. 9 April 1877, **Landskabsmaler**, g. 6 Okt. 1906 m. **Lucie** Carola Holm, f. 18 Juni 1886. [Tyrisstrand, Ringerike.] Børn:
 - 1) **Ellen** Sibylle Margareth, f. 3 Marts 1907, g. 19 Sept. 1931 m. **Agronom** **Reidar** Egelién. [Blommenholm, Bærum.]
 - 2) **Ditlev Ferdinand**, f. 17 Febr. 1908.
 - 3) **Johanna Elisabeth Sofie**, f. 20 Dec. 1911.
 - 4) **Rebekka**, f. 26 Nov. 1921.

Wibe.

- f. Rebekka (B é b é), f. 22 Aug. 1879, g. 1^o 15 Okt. 1899 m. Overretssagfører Hans Falck Jørgensen, skilt, 2^o 10 Febr. 1910 m. Grosserer Andreas Brekke, skilt. [Oslo.]
- g. Ingeborg Marjory (I n g s e), f. 10 Marts 1882, g. Nov. 1912 m. Grosserer Heinrich Müller, f. 26 Juni 1886 † 16 Nov. 1924. [Oslo.]

Wichfeld.

Oberst Thomas Frederik Wichmand blev adlet 23 Juli 1777 med Navnet Wichfeld.

Jørgen Adalbert Wichfeld^o til Engestofte (det tidl. Stamhus E.) og Ulriksdal, f. 16 Aug. 1885 (Søn af Kammerherre, Hofjægermester Niels Hennig Frederik til Stamhuset Engestofte og Ulriksdal, f. 18 Febr. 1849 † 30 Sept. 1907), cand. phil., g. 15 Juni 1916 m. Monica Emily Massy-Beresford, f. 12 Juli 1894. [Rapallo og Paris.] Børn:

1. I v a n Henning, f. 30 Marts 1919.
2. V a r i n k a Corina, f. 9 Febr. 1922.
3. V i g g o Dmitri, f. 26 Dec. 1923.

Søskende:

1. H u b e r t, f. 15 Dec. 1886, cand. jur., Legationsraad, Secondlieutenant* i Art. (R.*D.M.) (J.H.S.3.) (S.N.3.) (S. V.2.2) (U.F.K.2.) (Ø.r.K.2.), g. 25 Nov. 1930 m. Brita Catharina Anna Marie-Louise, født Toll, f. 9 Nov. 1900 (g. 1^o 1919 m. Greve Gustaf de la Gardie, skilt 1929). [Washington.]
2. A x e l Christian Preben, f. 8 Marts 1889, g. 1^o 1 Maj 1915 m. M a b e l l e Florence, født Swift, f. 28 Marts 1883, skilt 1933 † 3 Febr. 1933 (hun g. 1^o m. Clarence Moore † 1912), 2^o 12 Jan. 1933 m. Josephine Widener (hun g. 1^o m.) [New York.]
3. E l l a Adelaïde, f. 23 Juni 1898. (Vallø.) [Troldbjerg ved Vordingborg.]

Moder:

Kammerherreinde E l l e n, født Brun,^o f. 13 Dec. 1861, g. 30 Okt. 1884, Enke 30 Sept. 1907. [Troldbjerg ved Vordingborg.]

Farfaders Broder:

Frederik Christian, f. 15 Nov. 1802 † 18 Nov. 1878, Kammerjunker, Kaptajn, g. 11 Maj 1850 m. Elisa Constance Adolphine Bauditz, f. 26 Marts 1815 † 10 Jan. 1882. Børn:

1. Jørgen Frederik Ferdinand, f. 23 Juli 1851 † 17 Sept. 1913, Forstkandidat, g. 26 Dec. 1897 m. Virginie Charlotte Paulsen, f. 17 Nov. 1872 † 22 Sept. 1928. Søn:

Wichfeld.

- Jørgen Harald, f. 30 Okt. 1903, g. 6 Okt. 1929 m.
Erna Philipsen, f. 6 Jan. 1906. [K.] Datter:
Merete, f. 4 Maj 1933.
2. Emma Louise Adelaide, f. 8 Okt. 1854. (Vemmetofte.) [K.]

Willemoes-Suhm.*

Ritmester Martin Willemoes blev ved Patent af 21 Nov. 1820 optaget i Adelstanden med Navnet Willemoes-Suhm.

Oscar Marcus Friedrich Willemoes-Suhm, f. 2 Sept. 1850 (Søn af Kammerherre, preuss. Gehejmeregeringsraad og Landraad Peter Friedrich, f. 3 Sept. 1816 † 19 Dec. 1891, og Mathilde Ida Albertine von Qualen, f. 6 Dec. 1824, g. 21 Okt. 1846 † 11 Jan. 1907). [Itzehoe.]

Broder:

Friedrich Christian Ferdinand, f. 14 Juni 1853 † 7 Sept. 1920, sachisk Lieutenant, Portrætmaler, g. 18 Aug. 1890 m. Helene Louise Schmidt, f. 26 Marts 1861. [München.]

Vind.



Gammel dansk Adelslægt, af hvilken Niels Vind nævnes 1261, men den direkte Slægtlinje kan kun føres tilbage til Henrik Vind til Rønshave 1525. — Jens Juel Vind til Baroniet Juellinge blev 1 Maj 1708 ophøjet i den friherrelige Stand, og hans Søn af samme Navn erholdt 20 Aug. 1771 Patent paa at føre Navnet Krag-Juel-Vind. — Ved Bevilling af 22 Nov. 1816 erholdt Baron Carl Ludvig og Baron Erhard Krag-Juel-Vind grevelig Titel og Rang. — Ved Patent af 8 Dec. 1867 optoges Baron Frederik Carl Krag-Juel-Vind — der den 28 Nov. 1810 havde tiltraadt Grevskabet Frijsenborg efter sin Moder, men havde undladt at efterkomme den i Grevernes Privilegier af 25 Maj 1671 § 6 foreskrevne Indgivelse af allerunderdanigst Ansøgning om for sig og sin Descendens at blive ophøjet i Grevestanden — og samtlige hans ægte Descendenter, i grevelig Stand med Navnet Krag-Juel-Vind-Frijs, fra den 28 Nov. 1810 at regne. — Udførlig Slægttavle med Vaabenafbildninger i Farver se Aarg. 1886.

Krag-Juel-Vind-Frijs.

Frijsenborg-Linjen.

Uddød paa Mandslinjen 22 Maj 1923.

Comtesse Inger Dorte Krag-Juel-Vind Frijs til Frijsenborg, f. 26 Juni 1885 (Datter af Kammerherre, Hofjægermester,

Vind.

Lensgreve **Mogens Christian** til Friisenborg m. m. (det tidl. Grevskab F.) og til Stensballegaard (det tidl. Stamhus S.), f. 4 Maj 1849 † 22 Maj 1923), g. m. Kammerherre, Hofjærgermester, Lensgreve **Julius Wedell** til Wedellsborg.

Søstre:

1. Comtesse **Helle Vibeke**, f. 9 Nov. 1886, Enke efter Hofjærgermester, Lensgreve **Frederik Krag-Juel-Vind-Frijs** til Halsted Kloster.
2. Comtesse **Agnes Louise**, f. 25 Okt. 1892, g. m. Kammerherre, Hofjærgermester, Lensgreve **Erik Bernstorff-Gyldensteen** til Gyldensteen.

Moder:

Enkelensgrevinde **Frederikke (Fritze) Sophie Elisabeth**, født Comtesse **Danneskjold-Samsøe** (F.off.de l'nstr.publ.), f. 26 Juni 1865, g. 8 Sept. 1884, Enke 22 Maj 1923. [Søbygaard ved Hammel.]

Juellinge-Linjen.

Lensgreve **Niels Krag-Juel-Vind-Frijs** til Halsted Kloster (det tidl. Baroni Juellinge) f. 10 Febr. 1910 (Søn af Hofjærgermester, Lensgreve **Frederik** til Halsted Kloster, f. 28 Juni 1882 † 16 Juni 1926.) [Halsted Kloster ved Avnede øg K.]

Søskende:

1. Comtesse **Alette**, f. 21 Febr. 1909, g. m. cand. polyt., Greve **Henrik Brockenhuus Schack**.
2. Greve **Erhard**, f. 17 April 1912, Kornet i Gardehusar-Reg.

Moder:

Enkelensgrevinde **Helle Vibeke**, født Comtesse **Krag-Juel-Vind-Frijs**, f. 9 Nov. 1886, g. 11 Jan. 1908, Enke 16 Juni 1926. [Halsted Kloster og K.]

Farfader:

Hofjærgermester, Greve Jens Christian til Baroniet Juellinge, f. 2 Sept. 1854 † 30 April 1907, g. 10 Dec. 1880 m. Comtesse **Agnes Sophie Louise Ahlefeldt-Laurvigen**, f. 29 Juni 1858. [Meran.] Børn:

1. Greve **Julius Benedictus**, f. 7 Sept. 1883 † 9 Juli 1926, g. 31 Marts 1914 m. Catharina (Ina) **Louise Hansen**, f. 21 Aug. 1882, skilt. [K.] Søn:
Greve **Jens**, f. 21 Dec. 1914.
2. Comtesse **Charlotte Louise**, f. 20 Okt. 1884 (Po.r.K.). [Meran.]
3. Comtesse **Else**, f. 21 Maj 1886. [London.]
4. Comtesse **Louise Vilhelmine**, f. 9 Nov. 1887. (Vallø.) [Holte.]
5. Comtesse **Aase**, f. 27 Marts 1892, g. m. Kammerjunker **Jacob Neergaard** til Hjortholm, skilt.
6. Greve **Mogens**, f. 13 April 1896. [Paris.]

Vind.

Farfaders Fader:

Greve Frederik Julius til Baroniet Juellinge, f. 28 Aug. 1821 † 14 Sept. 1885, Kammerherre, g. 24 Juni 1847 m. Comtesse Benedicte Christiane Polly Gustave Reventlow, f. 25 Marts 1829 † 19 Marts 1906. Søn:

Greve Julius Benedictus, f. 23 Nov. 1858, Kammerherre, Staldmester* hos Hans Majestæt Kongen, Ritmester* (S.K.* D.M.) (Fr.VIII.M.T.) (C.IX.M.M.) (B.Kr.1.) (Fi.H.R.1.) (F.Æ.L.3) (Gr.Fr.1.) (I.Kr.1.) (M.Gr.1.) (N.O.N.1.) (N.St.O.1.) (O.H.&F.2.1) (Pr.Kr.2.*) (Pr.R.Ø.2.*) (R.Stan.1.) (S.H.E.2.) (S.Kr.1.) (Stb.V.2.) (S.N.1.) [Tølløse.]

Vind.

Ove Holger Christian Vind^o til Sanderumgaard, f. 29 Juli 1877 (Søn af Kammerherre, Hofjægermester Sophus Gustav Holger, f. 18 April 1842 † 27 April 1913, og Adelgunde Fanny Erneste Pouline Tesdorpf, f. 18 Dec. 1856, g. 12 April 1875 † 8 Maj 1890), Besidder af det Vind'ske og det 4. Tesdorpf'ske Fideikommis, cand polit., Hofjægermester, Kammerjunker, Lieutenant* ved Feltart., Formand i Dansk Jagtforening, Medlem af Bestyrelsen for A/S. Det Danske Mælkecompagni. (R.*) (M.T.Kfh.) (F.Æ.L.4.) (Pr.R.Ø.4.) (R.St.A.3.) (R.r.K.2.) (Sp.C.III.2.*) (Stb.Kr.M.) (Stb.V.3.) (S.J.J.M.) (Ø.r.K.2.), g. 2 Maj 1917 m. Elsa Mimi Adelaide Marie Oxholm, f. 5 Dec. 1891, Medlem af Bestyrelserne for Kvindelige Missionsarbejdere og for Diakonissehuset Sankt Lukas Stiftelse. [Sanderumgaard ved Marslev.] Børn:

1. Kirsten Adelgunde, f. 31 Okt. 1919.

2. Ivar Emil, f. 5 Jan. 1921. [Sorø Akademi.]

3. Mogens Christian Christoph, f. 3 Marts 1925.

Søster:

Anna Sophie Elisabeth, f. 13 Marts 1876, Besidderinde af det Vind-Tesdorpf'ske Fideikommis, g. m. Kammerherre, Greve Henrich Knuth.

Wleügel.*

Kommandørkaptajn, senere Admiral Johan Peter Wleügel blev 22 Maj 1782 adlet.

Johan Severin Wleügel,^o f. 2 Marts 1898 (Søn af Direktør for Trondhjems tekniske Mellemskole Severin Segelcke, f. 2 Marts 1852 † 20 Juni 1920), Diplomingeniør, g. 16 Sept. 1928 m. Helga Ferdinanda Faye, f. 28 Aug. 1901. [Høyanger.] Sønner:

1. Johan Peter, f. 1 Juli 1929.

2. Niels Fredrik, f. 7 April 1932.

Wleügel.

Søster:

K i r s t e n, f. 30 April 1890, Arkitekt. [Trondhjem.]

Moder:

Johanne (H a n n a) Margrethe, født Thinn, f. 12 Nov. 1865, g. 25 Juni 1887, Enke 20 Juni 1920. [Trondhjem.]

Farfader:

C a r l C h r i s t i a n F r e d e r i k, f. 25 Okt. 1823 † 29 Okt. 1893, Skibsfører, g. 13 April 1851 m. L o r e n t z e B e a t h e G e e l m u y d e n S e g e l c k e, f. 8 Sept. 1824 † 27 Juni 1909. Datter:

Elise (E l l y), f. 19 Aug. 1860. [Oslo.]

Farfaders Brødre:

1. C o r n e l i u s P e t e r, f. 18 Febr. 1821 † 2 Marts 1891, Købmand, g. 28 Dec. 1852 m. T h o m i n e L a u r e n t s e S c h a n c h e, f. 22 Jan. 1828 † 30 Sept. 1909. Børn:

a. J e n s S c h a n c h e, f. 13 Marts 1854 † 14 Marts 1927, Toldforvalter, g. 27 Dec. 1888 m. Helena (E l l e n) Gustava Littorin, f. 21 April 1854. [Luleå.]

b. J e n s R e i m e r t, f. 4 Juli 1856 † 26 Juli 1918, Købmand, g. 2 Okt. 1911 m. O l g a S p å n g b e r g, f. 17 April 1864. [Stockholm.]

c. Thomine (M i n a) Laurentse, f. 22 Juni 1864, g. 3 Nov. 1888 m. Bankkasserer, Friherre K a r l F r e d e r i k J u l i u s K r u u s e a f V e r c h o u, f. 3 Nov. 1856 † 18 Jan. 1909. [Visby.]

2. J e n s E m i l, f. 26 Maj 1831 † 29 Juli 1891, Skibskaptajn, g. 19 April 1870 m. A n d o r a S e v e r i n e T ø s t l e, f. 3 Nov. 1846 † 2 Juli 1893. Børn:

a. Else Charlotte Emilie (L i l l i), f. 4 Maj 1871. [K.]

b. Thomine (M i n a) Laurentze, f. 12 Nov. 1873. [K.]

c. C a r l S e g e l c k e, f. 6 Sept. 1876, Grosserer, g. 28 Aug. 1905 m. J o h a n n e K r e u t z, f. 20 April 1881. [Oslo.]
Døtre:

1) R a n d i, f. 15 Dec. 1905.

2) I n g r i d, f. 19 Juli 1907, g. 22 Marts 1929 m. cand. jur. S t e n H e n r i k C l a u s e n, f. 13 Aug. 1902. [K.]

von Voss.

Gammel pommersk og meklenborgsk Adelsslægt. — Kammerherre, Oberst Johan Gustav von Voss blev ved Patent af 28 Jan. 1777 naturaliseret som dansk Adel.

E r n s t F r e d e r i k D i t l e v v o n V o s s, f. 6 Juli 1894 (Søn af Direktør D i t l e v, f. 3 Okt. 1858 † 14 Sept. 1930), Dr. of Science, g. 21 Febr. 1931 m. Mildred Isabel Mc. Kibben, f. 19 Sept. 1906. [Baytown, Texas.]

von Voss.

Broder:

- Wilhelm Holger,^o f. 7 Maj 1896, Direktør, g. 4 Okt. 1923 m. Kathleen Susan Heffernan, f. 4 Okt. 1895. [K.] Sønner:
1. Ernst Ditlev Thomas, f. 5 Aug. 1925.
2. Fritz Wilhelm, f. 9 Juni 1929.

Moder:

Engel Sophie, født Thomsen, f. 12 Dec. 1865, g. 2 Maj 1891, Enke 14 Sept. 1930. [Ordrup.]

Farbroder:

Gustav Ernst, f. 22 Nov. 1866 † 25 Maj 1929, Fabrikant, g. m. Ane Kathrine Madsen, f. 2 Febr. 1868. [Fredericia.]
Døtre:

1. Hedevig Augusta, f. 8 Okt. 1893, g. 7 April 1917 m. Borgmester, Dommerfuldmægtig Knud Møller Lorentzen, f. 23 Juli 1892. [Holstebro.]
2. Ellen Margrete, f. 3 Maj 1902, g. 22 Juli 1928 m. Forpagter Erik Peter Frederik Suhr, f. 15 Jan. 1901. [Røsengaard ved Kværkeby.]
3. Erna Valborg, f. 11 Dec. 1905. (Vallø.)

von Zepelin.

Uddød paa Mandstlinjen 2 Juni 1927.

Gammel meklenborgsk Adelslægt, der ogsaa skriver sig Zeppelin, og som i Slutningen af det 18. Aarh. bosatte sig i Danmark. — Kammerherre, Oberst Adolph Frederik von Zepelin naturaliseredes 22 Juli 1878.

Robertta Marie Jeanne Yvonne von Zepelin, f. 16 Aug. 1896, (Datter af Frederik (Fritz) Erik Vilhelm Skeel Berregaard, f. 4 April 1868 † 29 Dec. 1926.) [Charlottenlund og Nice.]

Moder:

Delphine Cacimire Marie, født Otho, f. 19 Juni 1874, g. 7 Jan. 1896, Enke 29 Dec. 1926. [Paris.]

Farfader:

Kammerjunker Ditleff Anders Sehested Berregaard, f. 8 Mars 1840 † 2 Juni 1927, g. 1^o 18 Maj 1867 m. Frederikke Christiane Skeel, f. 1 Maj 1845 † 11 April 1883, 2^o 16 Maj 1885 m. Julie Constance Schacke,^o f. 15 Dec. 1859. [Charlottenlund.] Søn:

af 2. Ægteskab:

Ditleff Arnold Constantin Sehested Berregaard, f. 7 Maj 1887 † 4 April 1916, cand. phil., g. 12 Juni 1912 m. Kaja Myhre, f. 5 Juli 1893 (g. 2^o m. Skuespiller, cand. phil. Christen Møller). Datter:

Elsa Karen Wilhelmine Sehested Berregaard, f. 5 Juni 1914.

Zytphen-Adeler.

En fra Nederlandene stammende Adelslægt, der i den anden Halvdel af det 17. Aarh. kom til Danmark. — Kammerjunker Georg Frederik Otto Zytphen, der ved sit Ægteskab med Bertha Henriette Frederikke Løvenskiold kom i Besiddelse af Baroniet Adellersborg, blev ved Patent af 31. Jan. 1838 optagen i den danske Adel med Titel af Friherre og Navnet Zytphen-Adeler og ved Patent af 15 Dec. 1843 i Friherrestanden. — Lensbaron Frederik Herman Christian Zytphen-Adeler erholdt ved Patent af 24 Dec. 1867 Tilladelse til at forene det de Falsen'ske Navn og Vaaben med sit eget.

Baron Ferdinand Vilhelm Georg Zytphen-Adeler^o, f. 7 Okt. 1881 (Søn af Assistent hos Statsbanernes Kassekontrolør, Baron Ferdinand Vilhelm Georg, f. 11 Sept. 1847 † 30 April 1920 og Vilhelmine Amalie Octavia Rothe, f. 30 Aug. 1857, g. 28 Sept. 1880 † 8 Nov. 1929), cand. phil., Bogholder i Nationalbanken, Besidder af det Zytphen-Adelerske Fideikommis, g. 23 Juli 1910 m. E b b a Elise Kirstine Seidel, f. 5 Okt. 1883. [Aarhus.] Søn:

Baron Joachim Henrik Georg, f. 26 Aug. 1911, Student. [K.]

Søstre:

1. Baronesse Anie Louise Amalie Frederikke, f. 15 Dec. 1883, overord. Stiftsdame i Vallø. [K.]
2. Baronesse Ebba Louise Hedvig Bertha Elise, f. 11 Dec. 1889, g. 6 Juli 1918 m. K a j Mynster, f. 6 Juli 1891 † 15 Juli 1921. [K.]

Farbroder:

Lensbaron Frederik Herman Christian de Falsen til Baroniet Adellersborg, Kammerherre, f. 10 Febr. 1840 † 1 April 1908, g. 25 Okt. 1867 m. Malvina Cecilia Georgette de Falsen til Søbysøgaard, f. 10 Dec. 1848 † 23 Febr. 1919.
Døtre:

1. Baronesse Malvina (V i v i) Elisabeth Charlotte, f. 11 Aug. 1871, g. m. Kontorchef,* Kammerjunker Christian Skeel.
2. Baronesse Sophie Louise, f. 5 Okt. 1872, Priorinde for Roskilde adelige Jomfrukloster, Enke efter Hofjægermester, Greve Henrik Scheel.
3. Baronesse Bertha Henriette Frederikke (F r i t z e), f. 28 Juli 1875, g. m. Direktør Carl Scavenius.
4. Baronesse Anna Hedvig Cathrine Beate, f. 13 Febr. 1879, g. m. Kammerherre, Lensgreve Christian Lerche.

VALLØ

STIFTS DAMER OG INDSKREVNE FRØKENER i den Orden, hvori de er indskrevne.

De med * efter Navnet mærkede Stiftsdamer har Ophold
paa Vallø Slot.

De med * foran Navnet mærkede Frøkener er
ikke af dansk Adel.

Fortegnelsen afsluttet 17 Okt. 1933.

. Dekanese:

Enkegrevinde Margrethe Caroline Augusta Julie Danne-
skiold-Samsøe, født Baronesse Juel-Brockdorff.

Stiftsdamer:

Bluhme, Ebba Ragn- hilde	} i Hof- plad- ser.	von Ellbrecht, Elna Caroline Chri- stiane Ulrica
Carstensen, Astrid Wedel-Heinen, Amalie Margrethe		von Munthe af Morgenstjerne, The- rese Hedevig Birthe Bredo
Grevenkop-Castenskiold, Emilie Cathrine		Knuth, Dagmar Marie
von Wasmer, Georgine Hermine Wulfine	Louise	de Serène d'Acqueria, Catharine Marguerite
von Buchwaldt, Mathilde Louise Henriette Alexandra		Moltke, Charlotte Vilhelmine Ma- thilde*
Clauson-Kaas, Elisabeth Frede- rikke Christine Magdalene*		Wedell Wedellsborg, Louise Marie Sophie
Knuth, Elisa Marie		Schaffalitzky de Muckadell, Louise*
Schaffalitzky de Muckadell, Olga Fanny		Wedel-Heinen, Anna Helene Bille-Brahe-Selby, Caroline Louise Kaas, Emilie Mariane*
Wedell Wedellsborg, Julie Frede- rikke Elisabeth		Von Schmettau, Dagmar de Serène d'Acqueria, Louise Hen- riette
Moltke, Nancy Caroline Louise* von Munthe af Morgenstjerne, Anna Henriette Frederikke Bredo*		Knuth, Hilleborg Ulrikke Gyldenkrone, Marie Sophie Isa- bella
Ahlefeldt-Laurvig, Frederikke Hedevig Antoinette		von Buchwald, Margrethe Elisa- beth
von Späth, Frederikke Noline Dorothea Elisabeth		Castenskiold, Frederikke Marie Louise
Ahlefeldt-Laurvig, Mathilde* Sehested, Hilda		Knuth, Frederikke Julie Ulrikka Charlotte Sofie
von Ellbrecht, Margrethe Cathrine Marie		von Ellbrecht, Hedvig Magdalene

Overordentlige Stiftsdamer:

Sehested, Charlotte Christiane	} i Hof- plad- ser.	Bille, Emerentze Julie Magdalene Elisabeth
*Pontoppidan, Anna Else		Krieger, Beathe Christiane Vilhel- mine Severine
Scavenius, Alix Karine Lucie		de Svanenskiold, Helene Caroline Johanne Charlotte
Lerche, Cornelia		Ahlefeldt, Anny
Castenschiold, Elisabeth Anna Al- vilde		Sehested, Helga
von Arenstorff, Harriet		Stibolt, Ingeborg Mathilde Erne- stine
Bardenfleth, Amalia Maria Paula		Holck, Polly
de Serène d'Acqueria, Helene*		Obelitz, Caroline Annette
Harner, Anna Margrethe Iselein		Lillenskiold, Marie Camilla
Steensen-Leth, Gertrude		Sponneck, Elisabeth Magdalene Julie
Sponneck, Carmen		Bülow, Mathilde Constance
Moltke, Fritze Marie Louise		Neergaard, Adelaide Bruun
Hedemann, Emmy		Tillisch, Mercedes Henriette Ma- thilde
Scheel, Inge		Obelitz, Ellen Regine Julie
von Linstow, Antonie		Barner, Sophie Charlotte Mar- grethe
Lerche, Ella Amata		Holck, Ellen Mathilde Rudolfine
Scheel, Ellen		Krieger, Else Berregaard
von der Maase, Agnes Christiane Olivia		Bartholin, Louise Christine Eli- sabeth
Güntelberg, Ingeborg		Holck, Magna
Krabbe, Anna Elise Charlotte		Bernstorff (Mylius), Magdalene
Steensen-Leth, Louise Augusta		Siegfride Ulrica Marie
Kaas, Ingeborg		von Holstein, Fritze Elisabeth Do- rothea
Sponneck, Olga		de Svanenskiold, Thora Johanne Martine
von Thun, Julie Ovene Philippa Cathrine		Reventlow, Margrethe Christine Benny Malvine
Barnekow, Wilhelmine Therese Mathilde		Bartholin, Else Marie
von Buchwaldt, Jeannette Greger- sine		Grevenkop-Castenskiold, Henri- ette Margrethe
Hoppe, Edith Louise Carla		Tillisch, Eleonora Dorothea Elisa- beth
Bülow, Ingeborg Maria Frederikke Louise		Stibolt, Thyra
Reedtz, Gerda		Obelitz, Hilda Charlotte Karen Ragnhild
Bille, Siegfriede Caroline		von Holstein, Elisabeth
Bülow, Helene		Haxthausen, Ellen Marie
(Danneskiold-Samsøe, Magdalene)		Zytphen-Adeler, Anie Louisa Ama- lie Frederikke
Barnekow, Brita		
Scheel, Anne Eliza		
Danneskiold-Samsøe, Clara Henny		
von der Maase, Ingeborg Caroline		
Kaas, Dagmar Regitze		
*Høeg, Anna Elisabeth		
Bang, Henriette Charlotte Juliane Marie		

Indskrevne Frøkener:

1. Afdeling.

Stibolt, Willie Margrethe	Koefoed, Paula Agnete
Treschow, Anna Birgitte	Kaas, Tove
Stemann, Ingeborg Helga Frederikke Amalie	Gyldenkrone, Aase Merete
von Thun, Antoinette Frederikke Anna Hansine	Neergaard, Vilhelmine Margrethe
Sehested, Margrethe Christine Caroline	Bille-Brahe-Selby, Ella Jeromia
Holck, Margrethe Louise	Oxholm, Anna Margrethe
Krag-Juel-Vind-Frijs, Louise Vilhelmine	von Sperling, Gerda Ragnhild
Stibolt, Ellen Corinna	Moltke, Marie Louise
Sehested, Karen	Lindholm, Elsa Annette Ottilde
Bardenfleth, Ellen Kristine Sophie	Lindholm, Eleonore Veronica
Bardenfleth, Anna Margrethe	Lindholm, Mary Andrea Catharina
Oxholm, Sophy Wanda Johanne	Krabbe, Birgitte
Ahlefeldt-Laurvig, Anna Henriette Elisabeth	Sponneck, Else Emilie Magdalene
Bülow, Ella Marie	Conradt-Eberlin, Anna Margrethe
Oxholm, Adelaide Georgine Louise	Tekla Alvilde
von Holstein, Ida Amalie	Sponneck, Inger Sofie Kirstine
Bille-Brahe, Anne Margrethe	Astrid
Lerche, Ille Sophie Edel Hilleborg	Ahlefeldt-Laurvig, Ursula Laura
Castenskiold, Elisabeth	Henriette
Castenskiold, Alexandra Dagmar	von Voss, Erna Valborg
Wedell Wedellsborg, Fritze Louise	Rantzau, Lily Ingeborg Agnes
Fernanda	Wedell Wedellsborg, Agnete
Benzon, Lily	Mylius, Karen
Sponneck, Gerda	Gyldenkrone, Regitze
Wichfeld, Ella Adelaide	Berner-Schilden-Holsten, Sophie
von Sperling, Rigmor Vanda	Magdalene
Lüttichau, Fanny Manon Malvina	Berner, Regitze Sophie Minna
Bauditz, Marie Louise Harriet	Louise
Frida	Sehested, Elisabeth
Haxthausen, Inger Nathalie	Løvenskiold, Anna Sophie Hedvig
Moltke, Ellen Bege Louise	Adelheid Fanny
Krabbe, Gudrun	Trampe, Elna Dorthea Ingeborg
Oldenburg, Inge Henriette	Karen
Krabbe, Karen	Jermin, Else
*Honnens de Lichtenberg, Fritze	Bille-Brahe-Selby, Margrethe Antoinette
Augusta	Rantzau, Agnes Clara Minna
Bülow, Inger Merete	Bülow, Marie Cecilie
Ahlefeldt-Laurvigen, Aase	Moltke Signe
Dirckinck-Holmfeld, Hildur Elise	Lercac, Esther
Cederfeld de Simonsen, Karen Marie Louise	Neergaard, Annette Marie
	Ahlefeldt-Laurvig, Emma Thusnelda Frederikke
	Lüttichau, Sophie Elisabeth Ellen
	Margrethe
	Grevenkop-Castenskiold, Louise
	Annette

Valø.

Tillisch, Emmy
 Sehested, Helle Vibeke
 von Scholten, Anne Alvide Francisca
 Trampe, Elisabeth Adelgunde
 Wedell Wedellsborg, Ettie
 Løvenskiold, Anna Hedvig
 von Moltke, Fritze
 Gyldenkrone, Regitze Sophie Salome
 Gyldenkrone, Anne Edel Alvide
 von Holstein, Ellen Margrethe
 Tillisch, Dagmar
 Rosenørn, Ellen Caroline Marie
 Reventlow, Sybille Malvina Lonny
 Tillisch, Fanny
 Koefoed, Margrethe Pallene
 Bauditz, Inge Margrethe Susanna
 Sehested, Birthe Christine
 Tillisch, Ida Elisabeth
 Castenskiold-Benzon, Thyra Aletta Ingeborg
 Scheel, Ellen Elé
 Moltke, Ebba Lis
 Treschow, Sophie Magdalene
 Neergaard, Julie Regitze Jeanine
 Haxthausen, Kirsten
 Reedtz-Thott, Birthe
 Castenskiold, Karin Lisa
 Bülow, Grete Caroline
 Bille-Brahe-Selby, Tove Birgitte
 Knuth, Dagmar Sophie Elé
 Neergaard, Vibeke Sophie Adelaide Bruun
 Tillisch, Ingrid
 Stemann, Anne Elisabeth Benedicte
 Ahlefeldt-Laurvig, Henriette Elise Margrethe
 Tillisch, Karen
 Scheel, Lilith Nicole
 Løvenskiold, Lili Regitze Sophie
 Bülow, Benedicte
 Neergaard, Sitta Flach
 Schaffalitzky de Muckadell, Anna Elisabeth
 Scheel, Ingeborg Regitze
 Holck, Elsebet Gudrun Louise Merete Howden-Rønnenkamp

Neergaard, Karen Christence
 Stockfleth, Jytte
 Knuth, Minna Ille Margrethe
 Schaffalitzky de Muckadell, Else Marie Charlotte
 Krabbe, Else
 Haxthausen, Fritze Dagmar Edle Angelique
 Hedemann, Carry Sophie
 Neergaard, Solveig Aslaug
 Schulin Ebba Sigismunda
 Holck, Jessy Howden-Rønnenkamp
 Hoppe, Harriet Inge Louise Wedell Jarlsberg
 Bille-Brahe, Anne Sofie Kirstine
 Schulin-Zeuthen, Tove Elisabeth Margrethe
 Schaffalitzky de Muckadell, Tove
 Schaffalitzky de Muckadell, Inge
 Brockdorff, Agnete Schack
 Raben-Levetzau, Anastazia Lillie Marie
 Wedell-Wedellsborg, Ellen Irene
 Schaffalitzky de Muckadell, Birte Engelke
 Rosenkrantz, Louise Emerentia
 Buchwald, Jytte
 Lüttichau, Fanny Adelheid
 Danneskiold-Samsøe, Karin Lykke
 Ursula Sophie Dorothea Stella
 Bodil Maria
 Gyldenkrone, Anne-Sophie Emerentze
 Sehested, Anne Mette
 Fischer Jytte
 Scheel, Ebba Henriette
 Lerche, Thyra Hilda Marie Dagmar
 Linstow, Birgit
 Danneskiold-Samsøe, Elisabeth Henriette
 Schaffalitzky de Muckadell, Anne Merete Louise
 Neergaard, Magda Frederikke Agnes Wendela Charlotte Amalie
 von Holstein, Edith Charlotte Emilie
 Sehested, Maja Helena

Vallø.

von der Maase, Lotte
Skeel, Bente Marie
Reedtz-Thott, Helle Vibeke
Moltke, Berete
Juel, Clara
Juel, Margrete
Juel, Anne

Raben-Levetzau, Charlotte
Danneskiold-Samsøe, Sonja-Maria
Ester Irene Bodil Stella
Fischer, Bodil
Brockenhuus-Schack, Aase Sophie
Christiane
Juul, Anne

2. Afdeling.

Sehested, Mette Sophie
Bardenfleth, Helene Cecilie
Cederfeld de Simonsen, Anne
Merete
Cederfeld de Simonsen, Kirsten
Tove
Knuth, Annette Elise
von Holstein, Ilsabe Helle
Stemann, Regitze Louise
Treschow, Ellen Dora Veronica
Lütken, Ingrid Anine
Grevenkop-Castenskiold, Bente
Neergaard, Marie Lise
Bang, Karen Ragnhild Kirsten
Neergaard, Marie Louise Flach
von Scholten, Elisabeth
Schaffalitzky de Muckadell, Anna
Sofie
Moltke, Elisabeth Marie Ingeborg
Moltke, Ellen Caroline Helga
Moltke, Nelly
Schaffalitzky de Muckadell, Marie
Louise
Arenfeldt, Adda Otilia
Scheel, Lise
Moltke, Ebba Clara Magda
Castenskiold, Anne Louise
Castenskiold, Elsebeth Maria
Skeel, Inger Elisabeth

Koefoed, Ida Margrethe
Vedel, Thyra
Scavenius, Charlotte Elisabeth
Brønnum
Raben-Levetzau, Birthe Nina
Steensen-Leth, Julie Roselys
Dagmar
Juel, Benedicte
Juel, Vibeke
Castenskiold, Dagmar Louise
Thyra Sophie Augusta Petra
Berner, Elisabeth Margrethe
Schaffalitzky de Muckadell, Karen
Margrethe
Oxholm, Dorrit Addy
Neergaard, Tofa Elisabeth
Knuth, Ille Sophie Emmy
Knuth, Marie Louise Minna
Raben-Levetzau, Irene Suzanne
Neergaard, Birte Annette
Castenskiold, Tove Gulle Elisa-
beth
Steensen-Leth, Elisabeth Maria
Johanne
Skeel, Mette
Juel, Ellen Marie
Juel, Karen Mathilde
Berner, Louise

Vallø.

Efter Anmodning af Vallø Stifts Sekretariat meddeles følgende angaaende Indskrivning i Stiftet:

Indskriveren skal til Stiftets Sekretariat, Frederiksgade 9, St., København K., indsende:

1. 4000 Kr.; hvis Beløbet sendes i Check, skal denne være stilet til Sekretariatet, der straks efter Modtagelsen afsender Interimskvittering. Policen, der udstedes senere, er endelig Kvittering.
2. Daabsattest for den, der skal indskrives. Denne Attest forbliver ved Stiftet.
3. Underretning om, hvem der skal hæve og kvittere for Renterne af Indskrivningssummen, indtil den Indskrevne begynder at faa Hæving eller eventuelt udtræder af Stiftet, forinden Hæving opnaas.

DØDSLISTE

Ahlefeldt. A.-Laurvigen. II. Linje. Død 1 Febr. 1932 i Silkeborg: Grevinde **A n n a A.-L.**, født Nielsen, f. 10 Juli 1848, Enke efter Toldforvalter, Greve Emil A.-L.

— — — Død 5 Nov. 1932 i Kbhvn.: Grevinde **Merry E m i l i e A.-L.**, født Stege, f. 30 Aug. 1877, Enke efter Toldkontrolør, Greve Christian A.-L.

— — — Død 14 Nov. 1932 paa Christiansø: Overord. Stiftsdame i Vallø, Sygeplejerske, Comtesse **M a t h i l d e A.-L.**, f. 2 Juli 1874.

— — III. Linje. Død 8 Febr. 1933 i Rungsted: Forretningsfører* i 4. Søforsikringsselskab, Revisor i det kgl. nord. Oldskriftsselskab, Greve **A n d r e a s T h e o d o r E l i a s A.-L.**, f. 22 Febr. 1852.

Anker. Den yngre Linje af 1778. Død 6 Febr. 1930: Frøken **E l i s a b e t h A.**, f. 20 Juli 1880.

— — Død 24 Marts 1932: **J e s s C h r i s t i a n A.**, f. 12 Juli 1926.

— — Død 3 Sept. 1932 i Oslo: Fru **E l i s a b e t h A l e t t e S u n d t**, født A., f. 5 Juli 1874, g. m. Overretssagfører Trygve S.

— — Død 16 Sept. 1932 i Oslo: Fru **M i n a A.**, født Maarud, f. 18 Nov. 1841, Enke efter Skibsfører Morten A.

— — Død 25 April 1933: Norsk Chargé d'affaires og Generalkonsul i Japan* **P e d e r B e r n t A.**, f. 7 Juli 1863.

— Linjen af 1790. Død 30 Jan. 1933 i Eidsfoss: Fru **T h r i n e H e l e n e S c h w a r t z**, født A., f. 13 Sept. 1860, Enke efter Værkøjer Paul S.

Aronfeldt. Død 30 Nov 1932 i Gimle ved Kristianssand: Frøken **L a u r a N i c o l i n e O t t i l i a A.**, f. 31 Juli 1862.

— Død 16 Juni 1933: Secondlieutenant **O s c a r W e r g e l a n d A.** til Ottestrup, f. 27 Juni 1895.

Aronstorff. Død 19 Dec. 1931 i Gentofte: Hofjægermester **F r e d e r i k v. A.**, f. 4 Nov. 1849.

— Død 6 Maj 1932 i Kbhvn.: Kasserer* i Finanshovedkassen **F r e d e r i k C a s p e r S p a n g**, f. 23 Juli 1871, g. m. Edel v. A.

Dødsliste.

Aubert. I. Linje. Død 11 April 1932 i Vestre Aker: Gaardbruger **Andreas A.**, f. 14 Jan. 1881.

— II. Linje. Død 22 April 1933 i Seeheim a. d. Bergstr.: Ingeniør, Professor **Cæsar Louis A.**, f. 7 Dec. 1867.

Bang. Den yngre Linje. Død 12 Okt. 1931 i Nykøbing F.: Fru **Vilhelmine Christiane B.**, født **Christoffersen**, f. 30 April 1848, Enke efter Forpagter **Niels B.**

Bardenfleth. Død 6 Sept. 1933 i Kbhvn.: Stiftamtmand*, Kammerherre **Vilhelm B.**, f. 18 Juli 1850.

Barnekow. Den ældre Linje. Død 8 April 1932: Friherre **Ernst Robert Fabian B.** til Wannarød, f. 6 Juni 1888.

— — Død 1 Febr. 1933 paa Åraslöv: Ritmester, Friherre **Adolph Hans Fredrik B.**, f. 26 Nov. 1871.

Bartholin. I. Linje. Død 11 Marts 1933: Fru **Louise Frederikke Anna Mathea (Vitte) Børjeson**, født **B.**, f. 14 Dec. 1851, Enke efter Billedhugger, Professor **Johan B.** af Stockholm.

— II. Linje. Død 14 Juni 1929 i Santiago: Varehusformand* ved de chilenske Statsbaner **Juan Guillermo Pedro Celestino B.**, f. 17 Maj 1841.

Bauditz. III. Linje. Død 13 Okt. 1930 Fru **Anna Marie B.**, født **Jensen**, f. 6 Juni 1864, g. m. Jernbaneassistent **Herman B.**

— — Død 17 Aug. 1932 i Hillerød: Jernbaneassistent* **Herman Adolph Johannes B.**, f. 19 Juli 1861.

Beck-Friis. Død April 1930: Fru **Ulrika Sigrïd Maria Fock**, født **B.-F.**, f. 19 Juni 1891, g. m. Lieutenant **Hans-Henrik F.**

— Død 1932: Friherreinde **Vera Hedvig Kristina B.-F.**, f. 26 Aug. 1931.

von Beck. Død 15 Marts 1932 i Nienburg, Anhalt: Fru **Clara Henriette v. B.**, født **Elkan**, f. 23 Marts 1864, g. m. **Valdemar v. B.**

— Død 20 Juli 1932 i Wimborne, Dorset, England: Fru **Manuela (Ella) Therese Leilah Vanghn St. John Coventry**, født **v. B.**, f. 12 Jan. 1894, g. m. **George St. J. C.**

— Død 28 Jan. 1933 i Kbhvn.: Fru **Amalie Krogh Ljungdahl**, f. **v. B.**, født 16 Maj 1861, g. m. **Otto L.**, skilt.

Bernstorff. B.-Gyldensteen. Død 1930: Comtesse **Elisabeth Anna Luise Ida Alette Lucy B.**, f. 27 Dec. 1890.

von Bertouch. Den adelige Linje. Død 22 Juli 1906 i Tanunda, Australien: Fru **Marie Sophie Bertha v. B.**, født **Odwahn**, f. 24 Febr. 1834, Enke efter Land- og Kommissionsagent **Sophus v. B.**

— — Død: Fru **Maria v. B.**, født **Müller**, f. 26 Dec. 1881, Enke efter **Bernhard v. B.**

— — Død 5 Nov. 1928 i Adelaide, Syd-Australien: Frøken **Anna Sophie Dorothea v. B.**, f. 11 April 1871.

— — Død 30 Aug. 1930 i Adelaide, S. Australien: Agent **Theodor Burnley v. B.**, f. 23 Maj 1865.

Dødsliste.

von Bertouch. Den adelige Linje. Død 16 Aug. 1931 i Kapunda, Australien: Landmaaler Julius v. B., f. 29 Marts 1862.

— — Død 6 Nov. 1930 i Adelaide, Syd-Australien: Advokat Rudolph Paul Albrecht v. B., f. 5 Juli 1868.

Bille II. Den ældre dansk Linje. Død 12 Aug. 1932 paa »Bellevue« ved Præstø: Kammerherreinde Siegfriede Frederikke B., født Comtesse Raben-Levetzau, f. 21 Nov. 1847, Enke efter Kaptajn, Kammerherre Steen B.

Boysen. Død 13 Marts 1932 i Nyborg: Fru Karen Dorothea B., født Jensen, f. 19 Juni 1853, g. m. Handskefabrikant William B.

von Bretton. Den yngre Linje. Død 1 Juli 1932 i Canada: Railway Car. Inspector Edward John Shardelow, f. 6 Sept. 1866, g. m. Baronesse Marie Alette v. B.

Brockdorff. Den ældre danske adelige Linje. Død 1 Marts 1932 i Kbhvn.: Fhv. Landmand Hans Adolph Alexander Schack B., f. 22 Okt. 1854.

— — Død 28 Jan. 1933 i Roskilde: Kaptajn, Kammerjunker Frederik Adolph William Schack B., f. 14 Juni 1870.

Brockenhuus. B. von Løvenhielm. Død 2 Jan. 1932: Johan Bülow B. v. L., f. 22 Okt. 1860.

— — Død 16 Maj 1932 i Hellerup: Overord. Stiftsdame i Vallø, Frøken Isabella Julie Marie B. v. L., f. 9 Juli 1856.

— B.-Schack. Død 20 Juli 1933 i Holte: Kammerherre, Greve Aage B.-S., f. 23 April 1867.

von Buchwaldt. B.-Pronstorf. Død 12 Nov. 1931 i München: Friherre Alfred von Michel-Raulino, g. m. Marion v. B.

— — Død 25 Marts 1932 paa Pronstorf ved Segeberg: Grevinde Adelheid Louise Rantzau til Pronstorf og Osterhof, født v. B., f. 22 Dec. 1847, Enke efter Grev Otto R. til Breitenburg.

Bülow. IV. Linje. Død 4 Aug. 1932 i Esbjerg: Kommuelærer Frederik Vilhelm B., f. 16 Febr. 1876.

— V. Linje. Død 4 Okt. 1933: Frøken Maren Anette (Marnette) B., f. 28 Sept. 1851.

— IX. Linje. Død 7 April 1932 i Rungsted: Kaptajn* Jacob Olavius (Olaf) Vilhelm Schrøder, f. 24 Marts 1859, g. m. Kirstine B.

— — Død 6 Juni 1932 i Vejle: Postmester* Emil Sophus Ivar Ludvig B., f. 29 Jan. 1863.

— — Død 18 Aug. 1932 i Odense: Pastor emer. Waldemar Julius B., f. 11 Dec. 1864.

Castenskiold. Grevenkop-C. Død 20 Nov. 1932 i Kbhvn.: Lieutenant*, Forpagter* Frederik Helmuth G.-C., f. 11 Juni 1869.

— — Død 22 Febr. 1933 i Fredensborg: Ritmester*, Kammerherre Johan Vilhelm G.-C., f. 23 Nov. 1844.

Dødsliste.

Castenskiold. Grevenkop-C. Død Marts 1933 i Vallerød: Admiralinde E m m y Friede Holtine Sofie Carstensen, født G.-C., f. 21 Sept. 1842, Enke efter Kontreadmiral William C.

Castonier. Død 7 Dec. 1931 i Rønne: Toldoppebørselskontrolør* H u g o Charles Victor Alexander Aquarius C., f. 10 Maj 1858.

Clauson-Kaas. Død 25 Sept. 1931: N i l s Frederik C.-K., f. 28 Dec. 1908.

— Død 6 Sept. 1932: Fru M a g d a Hedvig Agnes Frederikke Fornari, født C.-K., f. 18 April 1876, g. m. Professor i Musik Dante F. i Paris.

— Død 6 Nov. 1931 i New York: Fru Christine Dorothea C.-K., født Nissen, f. 25 Aug. 1873, g. m. Arkitekt Axel C.-K.

von Ellbrecht. Død 31 Dec. 1932 i Kbhvn.: Kontorchef i Generaldirektoratet for Post- og Telegrafvæsenet Anton G y n t h e r v. E., f. 24 Febr. 1864.

Fischer-Benzon. Død Nov. 1928 i San Francisco: Fred Eugène Strauss, f. 4 Aug. 1856, g. m. Agnes F.-B.

— Død 31 Dec. 1932 i Oakland, Cal.: A u g u s t F.-B., f. 16 Sept. 1852.

Fisker. Død 2 April 1933 i Stockholm: Assurancedirektør* N i l s Vilhelm Theodor Stedt, f. 2 Febr. 1855, g. m. Julie Fisker.

Fønss. Død 29 Jan. 1930 i Kolind Præstegaard: Pastorinde L o u i s e Caroline Kjær, født F., f. 27 Maj 1866, g. m. Sognepræst Marius Chr. K.

Galtung. II. Linje. Død 23 Nov. 1932: Fru Britha G., født Guddal, g. m. Snedker Frantz G.

von Gersdorff. Linje A. Død 9 Marts 1930 i Aalborg: Fru Nanna C h a r l o t t e Wörtziger, født v. G., f. 14 Sept. 1858, Enke efter Forretningsfører Frederik W.

— — Død 9 Febr. 1932 i Kbhvn.: Fru A n t o i n e t t e Annine Josephine Fløy, født v. G., f. 3 Jan. 1852, Enke efter Rode-mester Emil F.

— — Død 21 Dec. 1932 i Kbhvn.: Asylforstanderinde Frø-ken N a n c y v. G., f. 19 Jan. 1865.

Grubbe (Grube). Død 1929 i Rudolstadt: Majorinde M a r i e Agnes Bodenstein, født G., f. 27 Nov. 1855, Enke efter Major Friedrich Bernhard B.

Af Gyldenfeldt. II. Linje. Død 29 April 1932: H a n s Heinrich Helmuth af G., f. 18 Febr. 1907.

— — Død 6 Aug. 1932 i Waren, Meklenborg: Wilhelm Wal- demar af G., f. 16 Sept. 1867.

Gyldenkrone. Død 1 April 1920 i Monterey, Minnesota: Baronesse K i r s t i n e G., født Petersen, f. 30 April 1873, Enke efter Farmer, Kaptajn*, Baron Sophus G.

— Død 25 Febr. 1932 paa Birkelse: Vicekonsul*, Kammer- herre, Baron C a r l Ferdinand G., f. 7 Nov. 1854.

Dødsliste.

Gyldenkrone. Død 3 August 1933 i Kbhvn.: Overord. Stiftsdame i Vallø, Baronesse Juliane Marie Kristine (M i m i) G., f. 28 Dec. 1845.

Gyldenstiærne. Død 28 Dec. 1931 paa Bjersgaard ved Graa-manstorp: Major*, Friherre J o h a n G. til Spannarp, f. 14 Sept. 1857.

— Død 19 Maj 1932: Ritmester*, Friherre S t e n G., f. 12 Sept. 1862.

von Hadeln. Død 13 Nov. 1931 i Stuttgart: Dr. med. A r m i n Hilse, f. 7 Aug. 1887, g. m. Ragna v. H.

Harbou. Den ældre Linje. Død i South Bend, St. Joseph Co., Indiana: Fru Ella H., født Green, f. 3 Maj 1847, Enke efter Auditor John H.

— — Død 1931 i Kalifornien: Fru E m m a H., født Bone-brake, f. 14 Febr. 1859, g. m. Bogtrykker og Redaktør George H.

— — Død 1932: Leroy Leslie Airy, f. 1886, g. m. Mildred H.

Hauch. Den ældre Linje. Død Dec. 1931 i Kbhvn.: Fru A s t r i d Andersen, født H., f. 10 April 1857, Enke efter Telegrafingeniør Frederik A.

Haxthausen. Baronerne H. Død 26 April 1933: Baronesse L i l i a n H., født Drost, f. 24 Maj 1896, g. m. Kaptajn, Kammerjunker Heinrich H. til Bangsbo.

— — Død 3 Sept. 1933 i Kalundborg: Baronesse J u l i e H., født Eskesen, f. 27 Juni 1905, g. m. Baron C a r l H.

— Den yngre adelige Linje. Død 11 Juli 1932 i Kbhvn.: Kontorchef i Udenrigsministeriet, Ritmester*, Legationsraad C h r i s t i a n Frederik H., f. 21 Juli 1887.

Hedemann. I. Linje. Død 1 Jan. 1933 i Kbhvn.: Fru D o r o t h e a Columba H., født Gjerulff, f. 20 Okt. 1858, g. m. Klasseotterikollektor Christel H.

— II. Linje. Død 2 Jan. 1933 i Kbhvn.: Fru N o r a Mathilde Boldt, født H., f. 12 Febr. 1856, Enke efter Kaptajn i Flaaden August B.

Hegermann-Lindencrone. Død 10 Okt. 1932 i Kbhvn.: Overord. Stiftsdame i Vallø, Frøken C a i a Elisabeth Emilie Charlotte H.-L., f. 10 Febr. 1847.

von Holck. Den ældre Linje. Død 23 Jan. 1933 i Holte: Fru Louise A u g u s t a H., født Fenger, f. 14 Marts 1854, Enke efter Borgmester Harald H.

von Holstein. v. H. Rathlou. Død 7 Juni 1933 paa Vange-gaard: Fru Nanna Christiane D a g m a r Beck, født von H.-R., f. 28 Juni 1862, Enke efter Otto B. til Østedgaard.

— — Død 6 Aug. 1933 i Aarhus: Fru J e n n y v. H.-R., født Høeg-Warming, f. 28 Juli 1856, g. m. Huno v. H.-R., skilt.

— Den danske Gren. I. Linje. Død 2 Maj 1933 i Kbhvn.: Kontorchef* i Skattedirektoratet Christian F r e d e r i k Ferdinand v. H., f. 1 Juni 1851.

Dødsliste.

von Holstein. Den danske Gren. IV. Linje. Død 31 Maj 1930 i Herman, Nebraska: Farmer C h r i s t i a n Frederik v. H., f. 20 Marts 1840.

— — — Død 12 April 1932 i Kbhvn.: Fru M a r i e Sophie Petersen, født v. H., f. 24 April 1852, Enke efter Grosserer Oluf P.

Hoppe. Død 30 Jan. 1933 i Kbhvn.: Amtmand*, Kammerherre J o h a n Christoffer H., f. 23 Nov. 1841.

— Død 26 Marts 1933 paa Toftholm: Hofjærgemester C a r l Hartvig H., f. 21 April 1846.

von Huth. Død 19 Febr. 1931 i Slesvig: Frøken M a r i e Louise Franciska v. H., f. 24 Nov. 1850.

— Død 7 Dec. 1931 i Viborg: Sognepræst* M a r t i n Johannes Georg Smith, f. 15 Aug. 1856, g. m. Mathilde v. H.

Høegh-Guldborg. Den yngre Linje. Død 10 Dec. 1931 i Kbhvn.: Fru H o l g a Margarethe H.-G., født Bache, f. 31 Juli 1858, Enke efter Proprietær Christian H.-G.

— — Død 18 Marts 1932 paa Herlufsholm: F r i t z H.-G., f. 17 Juni 1929.

— — Død 29 Juli 1933 i Aarhus: Politimester O v e Hahn H.-G., f. 31 Dec. 1874.

Jermiin. Død 19 Febr. 1932: Stud. jur. J e n s Just Sommer J., f. 10 Dec. 1907.

Juul IV. I af Hverringe. Død 31 Marts 1932 paa Juelsberg: Hofjærgemesterinde K a r i n e Lucie Brønnum I., født Scavenius, f. 25 Juli 1909, g. m. Hofjærgemester Gregers I til Juelsberg.

Juul II. Den adelige Linje. Død 21 Maj 1932 paa Valø Slot: Stiftsdame, Frøken S o p h i e Marie Regitze Sehested I., f. 1 April 1854.

— — Død 9 Aug. 1932 paa Christinelund ved Præstø: Fru A g n e s Julie Marie Frederikke Augusta Mourier, født Sehested I., f. 3 Okt. 1851, Enke efter Forstkandidat George M.

Kaas. Den norske Linje. Munthe-K. Død 10 Febr. 1932: Telegrafbestyrer* S v e r r e Hannibal Lie M.-K., f. 17 Juni 1853.

— — — Død 7 Okt. 1932: Telegrafbestyrer* C a r l Fredrik Emil M.-K., f. 20 Juni 1845.

von Kløcker. Den ældre norske Linje. Død 20 April 1931 i Arendal: Fru J o h a n n e Munk Hoffeldt, født v. K., f. 14 Aug. 1868, g. m. Politimester* Christoph H.

— — Død 12 Maj 1931 i Kbhvn.: Fru Karen (K a j a) v. K., født Munk, f. 23 Maj 1846, Enke efter norsk Kaptajnltn., Lodsoldermand Johan v. K.

Knagenhielm. Død 4 Juli 1932 i Oslo: Hofmarskal* og Hofchef*, Kammerherre J a k o b Roll K., f. 22 Juni 1858.

Knuth. K.-Conradsborg. Død 29 Juni 1933: Grevinde M a r t i n e Agathe Petronelle Charlotte K., født Møller, f. 11 Febr. 1854, Enke efter Fuldmægtig, Greve Eggert K.

Dødsliste.

Koefoed. Død 9 Juni 1933 i Svendborg: Amtmand Ove Christopher Høegh-Guldberg K., f. 12 Aug. 1871.

— Død 4 Juli 1933 i Kbhvn.: Læge Hans Jacob K., f. 29 Juni 1864.

Krabbe af Damsgaard. Den ældre danske Linje. Død 2 Maj 1933: Hofjægermester Aage Krabbe, f. 26 Juli 1862.

— — Død 16 Maj 1932 i Kbhvn.: Fru Voldborg Sofie K., født Bröchner-Larsen, f. 12 Jan. 1873, g. m. cand. jur. Albert K.

— Den yngre danske Linje. Død 5 Sept. 1927 paa Skodsborg Sanatorium: Redaktør Johan Filseth, f. 28 Sept. 1863, g. m. Laura K.

Krogh. Død 4 April 1932 i London: Kammerherreinde Susa Curtois K., født Howard, f. 8 Febr. 1846, Enke efter Ritmester, Kammerherre Carl K.

Le Normand de Bretteville. Død 17 Juli 1930 i Kellyville, Australien: Fru Emma le N. de B., f. 30 April 1844, Enke efter Alexander le N. de B.

— — Død 7 Marts 1932 paa Château de la Colline, Chokier, Frankrig: Fru Félicie Joséphine Eudoxie le N. de B., født Baronesse de Lannoy, f. 19 April 1850, Enke efter Godsejer Frédéric le N. de B.

Løth. Den ældre Linje. Død 2 Juni 1932 paa Frederiksberg: Frøken Ebb Mathilde Beate Martha L., f. 13 Febr. 1887.

Levetzow. Død 1 Aug. 1933 paa Sielbeck ved Eutin: Major* Carl Joachim Gustav Emil Vilhelm L. til Sielbeck, f. 23 Nov. 1859.

Lillienkiold. Død 21 Okt. 1932 i Esbjerg: Overlæge Thomas Brinch, f. 17 Jan. 1869, g. m. Ellen L.

— Død 30. Nov. 1932 i Randers: Journalist Karl Julius L., f. 17 Juni 1896.

— Død 19 Febr. 1933 i Kbhvn.: Klosterfrøken i Vemmetofte, Frøken Catharine Elisabeth Alexandra L., f. 14 Febr. 1851.

— Død 4 April 1933 i Kbhvn.: Skolebestyrer*, kgl. Translator Jørgen Hannibal Teisen, f. 18 Sept. 1854, g. m. Caroline L.

Linde. Død 14 Dec. 1928 paa Frederiksberg: Købmand Vigg Otto Bach, f. 28 Aug. 1842, g. m. Emma L.

— Død 22 Febr. 1932: Fru Else L., født Schibsbbye, f. 8 Nov. 1855, Enke efter Theodor L.

Lindholm. Død 10 Dec. 1932 i Kbhvn.: Departementschef* ved Toldvæsenet i Kina Knud Herluf L., f. 15 Marts 1866.

— Død 20 Marts 1933 i Kbhvn.: Kammerjunkerinde Nanna L., født Rasmussen, 23 Sept. 1874, g. m. Kammerjunker Ado L.

— Død 26 Maj 1933 i Kbhvn.: Admiralinde Marie Alexandra Evers, født L., f. 29 Okt. 1861, g. m. Viceadmiral Ferdinand E.

Dødsliste.

Linstow. Den ældre Linje. Død Jan. 1933 i Kbhvn.: Overordentl. Stiftsdame i Vallø, Frøken Henriette Antonie Eleonore Christine L., f. 18 April 1854.

— Den yngre Linje. Død 20 Jan. 1932: Fru Theodora Emilie L., født Ludvigsen, f. 23 Juni 1849, Enke efter Assistent ved Statsbanerne Georg L.

Lütken. Den yngre Linje. Død 14 April 1932 paa Bellehøj, Brønshøj: Stiftsdame i Vallø, Frøken Henriette Julie P a u l i n e L., f. 25 Maj 1854.

— Den adopterede Linje. Død 24 Okt. 1932 i Kbhvn.: Fru I l s e Jacobe Mathilde Groth, født L., f. 16 Okt. 1885, g. m. Grosserer Poul G.

Lützow (Lüttau). Den danske Linje. Død 25 Marts 1932 i Hellerup: Fabrikant H u g o L., f. 3 Nov. 1857.

— Død 8 Juli 1932 i Kbhvn.: Fru A u g u s t a Ohmeyer, født L., f. 9 Maj 1855, Enke efter Revisor Emil O.

Moldrup. Død 25 Dec. 1932 i San Francisco: Fru A u g u s t a Cecilie Snell, født M., f. 9 Juli 1869, Enke efter John S.

Moltke. Den yngre adelige Linje. Død 12 April 1933 paa Frederiksberg: Frøken M a r i e Dorothea Sophie Ovine M., f. 14 Febr. 1863.

— M.-Hvitfeldt. Død 29 Maj 1932 i Charlottenburg: Generaloberstinde E l i s e Moltke, født M.-Hvitfeldt, f. 20 Maj 1859, Enke efter preuss. Generaloberst Helmuth M.

Moth. Død 12 Juni 1932 i New York: Bibliotekar A x e l Frederik Carl Mathias M., f. 19 Febr. 1867.

Neergaard. Den ældre Linjes danske Gren. Død 24 Febr. 1932 paa Skjoldenæsholm: Hfjægermester P o u l Johan Carl Bruun N., f. 2 Okt. 1851.

— Den yngre Linje. Død 17 April 1932 i Hellerup: Stiftsdame i Vallø, Frøken Johanne M a r i e Lucie N., f. 23 Okt. 1841.

— Død 20 Sept. 1932 i Faaborg: Fru Anna H e n r i e t t e Elisabeth Bisgaard, født N., f. 27 Juli 1843, Enke efter Distriktslæge P. C. Bisgaard.

— Død 14 Dec. 1932 paa Hjortholm: Kammerjunker J a c o b N. til Hjortholm, f. 21 Febr. 1891.

— Død 16 Okt. 1933 paa Geelsgaard ved Holte: Hofjægermesterinde J e n n y N., født Qvistgaard, f. 1 Marts 1847, Enke efter Hofjægermester Charles N. til Gyldenholm m. m.

von Nutzhorn II. Død 14 Sept. 1932 i Kbhvn.: Konventualinde i Roskilde adelige Jomfrukloster, Frøken Anna M a r i e v. N.

Obelitz. Den ældre Linje. Død 21 Dec. 1931: Sognepræst E d u a r d Frederik Eilschou Holm, f. 2 Nov. 1877, g. m. Julie O.

— Den yngre Linje: Død 27 Aug. 1933 i Kbhvn.: Grosserer Victor Holm, f. 31 Juli 1843, g. m. Ovelia O.

Dødsliste.

Raben. Død 5 Maj 1933 paa Aalholm: Kammerherre, Hoflægermester, Lensgreve Frederik Christopher Otto R.-Levetzau til Aalholm m. m., f. 27 Maj 1850.

Ramel. Død 1931 i Stockholm: Friherreinde Augusta Louise Ulrika R., født Thyselius, f. 12 Nov. 1850, Enke efter Friherre Henrik R.

Rosenkrantz. Den yngre friherrelige Linje. Død 3 Marts 1933 i New York: Arkitekt, Baron Ivar Holger R., f. 4 Febr. 1899.

Rosenvinge. Død 18 Nov. 1928 i Amerika: Anders Hans Wilhelm R., f. 18 Marts 1906.

Rosenørn. 3. Linje. Død 24 Marts 1933 i Kbhvn.: Maskiningeniør ved Statsbanerne Otto Emil R., f. 6 Marts 1909.

Ross. Den ældre Linje. Død 21 Nov. 1926 i Korsør: Frøken Marie Christine Augusta R., f. 19 Juli 1857.

Scheel. II. Linje. Død 27 Aug. 1931 i Chicago: Christian Frederik S., f. 24 Febr. 1855.

— Død 19 Okt. 1932 i Kbhvn.: Frøken Inger S., f. 13 Jan. 1914.

— III. Linje. Død 9 Jan. 1933 i Oslo: Translatør, Overlærer Joachim Friele Nicolaysen, f. 28 Juli 1866, g. m. Valborg S.

— V. Linje. Død 24 Juni 1932 i Oslo: Statsarkivar, Dr. phil. Andreas Fredrik Grøn S., f. 25 Febr. 1886.

Scheel (Skeel). Den grevelige Linje til Estrup. Død 15 Juli 1932 i Kbhvn.: Sekretær* i Marineministeriet, Greve Henrik Carl Axel Siegfried S., f. 27 Jan. 1862.

— Den III. grevelige Linje. Død 27 Sept. 1933 paa Vallø Slot: Stiftsdame, Comtesse Marie Sophie Frederikke S., f. 8 April 1842.

Schmidten. Død 8 Juni 1930 i Aarhus: Frøken Helmine Gotthardine Louise Augusta S., f. 30 Juli 1850.

von Scholten. I. Linje. Død 24 Juli 1932 i Sverige: Stiftsdame i Vallø, Frøken Vilhelmine Elisabeth v. S., f. 14 Aug. 1852.

— II. Linje. Død 29 Jan. 1932 i Kbhvn.: Fru Pauline Adelgunde Wolff, født v. S., f. 8 Febr. 1843, Enke efter Kaptajn Rudolph W.

Schuln. Død 9 Febr. 1933 paa Aastrup: Administrator, Greve Christian Frederik Zeuthen S., f. 15 Marts 1856.

— S.-Zeuthen. Død 15 April 1932 i Fredensborg: Grevinde Cecilie Christine Sigismunda S.-Z., født Harhoff, f. 15 Dec. 1847, Enke efter Greve William S.-Z. til Baroniet Zeuthen.

Sponneck. Den ældre Linje. Død 24 Nov. 1932 paa Vallø Slot: Dekanesse, Rigsgrevinde Anna Sophie Margrete Immanuelia S., født Comtesse Brockenhuus-Schack, f. 20

Dødsliste.

Juli 1859, Enke efter Gehejmekonferensraad, R^{ig}sgreve Wilhelm S.

Stemann I. Død 29 April 1932 i Itezehoe: Klosterfrøken i Vemmetofte, Frøken Cornelië Sophie Christiane S., f. 6 Febr. 1844.

Thott. Død 9 Maj 1933: Oberstlieutenant*, Øverste Kammerjunker, Greve Otto Gustaf Erik T. til Skabersjö Fideikommiss, f. 2 April 1854.

de Thurah. Død 10 Jan. 1932 i Hellerup: Malermester Frode de T., f. 17 Marts 1862.

— Død 22 Nov. 1932 i Vonsild: Fru Marie Elisabeth Tollestrup, født de T., f. 24 Aug. 1867, g. m. Sognepræst Byriël T.

Tillisch. Død 19 Nov. 1932 i Kbhvn.: Overord. Stiftsdame i Vallø, Lærerinde, Frøken Johanne Jacobine Nicoline T., f. 31 Aug. 1880.

— Død 17 April 1933 i Kbhvn.: Fru Adelaide (Adela) T., født Søltøft, f. 9 Juni 1852, Enke efter Forpagter Nicola j T.

Trampe. Den danske Linje. Død 22 Juni 1932: Proprietær, Greve Jobst Gerhard T. til Frederikshøj, f. 6 Okt. 1884.

— — Død 2 Maj 1933 i Kbhvn.: Pastor emeritus Adolf Siegfred Hedegaard Nissen, f. 24 Marts 1868, g. m. Comtesse Ella T.

— Den svensk-norske Linje. Død 19 Maj 1930: Grevinde Pauline Sidonie Else T., født Feistkorn, f. 3 Juni 1873, g. m. Godsejer, Greve Comer T., skilt.

Undall. Død 15 Jan. 1932 i Aalborg: Købmand Caspar Laurids U., f. 9 Nov. 1858.

Walterstorf. Død 2 Dec. 1932 i Graz: Professor Otto Cuntz, f. 10 Sept. 1865, g. m. Charlotte W.

Wardenburg. Død 6 Sept. 1931 i Dresden: Generalinde Marie Louise W., født von Ewald, f. 25 Okt. 1855, g. m. Generallieutenant* Carl W.

— Død 12 Marts 1932 i Dresden: Generallieutenant* Carl Gustav Ernst Leberecht Wenzel W., f. 11 Okt. 1853.

von Wasmer. Død 1928 eller 1929 i Omaha, Nebraska: Kornhandler Christian Adolph Hans v. W., f. 19 Juni 1845.

Wedel. W. Wedellsborg. Død 29 Juli 1932 i Kbhvn.: Baronesse Louise W. W., født Baronesse W. W., f. 20 Marts 1869, g. m. Oberst, Baron Vilhelm W. W.

— — Død 12 April 1933 i Rungsted: Baronesse Johanne Marie W. W., født Perber-Slager, f. 29 Sept. 1863, g. m. Oberstlieutenant, Kammerherre, Baron Gustav W. W.

— — Død 26 April 1933 i Fredensborg: Stiftsdame i Vallø, Baronesse Marie Mathilde Gregersine W. W., f. 29 Febr. 1860.

Dødsliste.

Wedel. W. Jarlsberg. Den ældre Linje. Død 12 April 1932 i Oslo: Baronesse Mathilde (M i m i) W. J., født Meyer, f. 7 Juli 1852, Enke efter Premierlieutenant, Baron Herman W. J. til Bogstad og Fjøgstad.

— — — Død 5 Juni 1933 i Oslo: Baronesse A m a l i e Thomine W. J., født Michelet, f. 21 Dec. 1859, Enke efter Baron Carl W. J.

— Død 21 Aug. 1933 paa Vejlebjerg Sanatorium: Kaptajnltn. i Flaaden E r i k Helgesen V., f. 12 Jan. 1898.

— W.-Heinen. Død 31 Dec. 1931 i Odense: Stiftsdame i Vallø, Frøken Eleonora M a t h i l d e W.-H., f. 19 Aug. 1853.

— — Død 3 Juni 1932 paa Elvedgaard: Stiftsdame i Vallø, Frøken Charlotte F r e d e r i k k e W.-H., f. 19 Aug. 1857.

Weronskiold. Den norske Linje. Død 20 Sept. 1932 i Hamar: Overingeniør J u l i u s Bergithon W., f. 19 Jan. 1853.

— Den danske Linje. Død Juli 1933 i Kbhvn.: Chauffør Kay R o b e r t W., f. 4 Okt. 1899.

Wichfød. Død 3 Febr. 1933 i London: Fru M a b e l l e Florence W., født Swift, f. 28 Marts 1883, g. m. Axel W., skilt.

Willemoes-Suhm. Død 28 Jan. 1933 i Itzehoe: Cai Carl J o s e p h W.-S., f. 5 Aug. 1849.

von Voss. Død 15 Marts 1917 i Bergedorf: Fru Marie T h e r e s e A u g u s t e v. V., født Schrøter, f. 5 Aug. 1835, Enke efter Gustav v. V.

— Død 12 Juli 1924 i Berlin-Wittensin: Frøken G e r t r u d Seraphine v. V., f. 4 Nov. 1857.

Zyphen-Adeler. Død 9 Januar 1932 i Kbhvn.: Kammerherre, Hoffjærgermester, Lensbaron Georg Frederik (F r i t z) de Falsen Z.-A. til Dragsholm, f. 31 Jan. 1870.

FORTEGNELSE

over

LEN, STAMHUSE OG FIDEIKOMMISSER,

der er overgaaede til fri Ejendom,

samt

BESIDDEREN VED OG DATUM FOR OVERGANGEN.

-
- Grevskabet Brahesminde. Kammerherre, Lensgreve H. Bille-Brahe-Selby. 21 Nov. 1928.
- Grevskabet Bregentved. Kammerherre, Lensgreve F. C. Moltke. 4. Aug. 1922.
- Grevskabet Christiansholm. Kammerherre, Lensgreve F. C. O. Raben-Levetzau. 14. Febr. 1921.
- Grevskabet Christianssæde. Kammerherre, Lensgreve C. E. F. L. E. Reventlow. 26 Marts 1924.
- Grevskabet Frijsenborg. Kammerherre, Lensgreve M. C. Krag-Juel-Vind-Frijs. 29 Dec. 1920.
- Grevskabet Gyldensteen. Hofjægermester, Lensgreve E. A. E. Bernstorff-Gyldensteen. 21 Dec. 1922.
- Grevskabet Hardenberg-Reventlow, Lensgreve H. C. L. E. G. Haugwitz Hardenberg Reventlow. 9 Dec. 1924.
- Grevskabet Holsteinborg. Hofjægermester, Lensgreve F. C. C. C. Holstein. 30 Marts 1921.
- Grevskabet Knuthenborg. Hofjægermester, Lensgreve F. M. Knuth. 25 Marts 1926.
- Grevskabet Langeland. Kammerherre, Lensgreve F. L. V. Ahlefeldt-Laurvig. 8 Dec. 1928.
- Grevskabet Ledreborg. Hofjægermester, Kaptajn, Lensgreve J. J. I. M. Holstein. (Ledreborg.) 4 Febr. 1926.
- Grevskabet Lerchenborg. Kammerherre, Lensgreve C. C. L. Lerche. 31 Aug. 1923.
- Grevskabet Lindenborg. Lensgreve H. C. Schimmelmann. 8 Juni 1923.
- Grevskabet Muckadell, Kammerherre, Lensgreve A. C. C. L. Schaffalitzky de Muckadell. 13 Febr. 1925.
- Grevskabet Reventlow, Kammerherre, Lensgreve C. E. F. L. E. Reventlow. 10 Sept. 1924.

- Grevskabet Roepstorff. Lensbesidder, fh. Kontorchef, T. S. Wedel-Heinen. 21 Febr. 1921.
- Grevskabet Samsøe. Lensgreve A. Danneskiold-Samsøe. 9 Maj 1921.
- Grevskabet Schackenborg, Amtmand, Hofjægermester, Lensgreve O. D. Schack. 3 Dec. 1924.
- Grevskabet Wedellsborg. Hofjægermester, Lensgreve J. C. H. Wedell. 7 Dec. 1926.
- Det grevelige Rantzau'ske Forlods. Kammerherre, Lensgreve C. F. Rantzau. 14 Okt. 1921.
- Det grevelige Scheel-Plessen'ske Forlods (Stamhuset Fusingø) Kammerherrinde, Lensgrevinde L. E. A. B. Scheel-Plessen, født Comtesse Scheel-Plessen. 3 Okt. 1921.
- Det grevelige Schimmelmansske Fideikommis, Lensgreve H. C. Schimmelman m. fl. 28 Marts 1930.
- Baroniet Adellersborg. Hofjægermester, Lensbaron G. F. de Falsen-Zytphen-Adeler. 24 Febr. 1921.
- Baroniet Brahetrolleborg, Kammerherre, Lensgreve C. E. F. L. E. Reventlow. 26 Marts 1924.
- Baroniet Gaunø, Gehejmekonferensraad, Kammerherre, Lensbaron K. T. T. O. Reedtz-Thott. 29 Okt. 1921.
- Baroniet Guldborgland, Kammerherre, Lensbaron F. M. Rosenørn-Lehn. 7 Dec. 1922.
- Baroniet Holckenhavn. Lensbaron M. C. C. Holck. 9 Dec. 1921.
- Baroniet Holstenshuus. Kammerherre, Lensbaron A. C. Berner-Schilden-Holsten. 20 Marts 1923.
- Baroniet Juellinge. Hofjægermester, Greve F. Krag-Juel-Vind-Frijs. 14 Juni 1921.
- Baroniet Lehn. Hofjægermester, Greve C. E. J. Ahlefeldt-Laurvig-Lehn. 30 Nov. 1925.
- Baroniet Løvenborg. Hofjægermester, Lensbaron C. O. H. L. Løvenskiold. 20 Okt. 1921.
- Baroniet Scheelenborg. Lensbaron C. F. S. V. Juel-Brockdorff. 9 Juni 1923.
- Baroniet Stampenborg. H. Stampe. 14 April 1924.
- Baroniet Sønderkarle. Kammerherre, Lensbaron P. A. Ber-touch-Lehn. 8 Juli 1925.
- Baroniet Wilhelmshborg, Lensbaron H. E. Gyldenkrone. 24 Febr. 1921.
- Baroniet Zeuthen. Premierlieutenant, Greve W. C. S. Schulin-Zeuthen. 30 Juni 1921.
- Det friherrelige Selby'ske Forlods. Kammerherre, Greve H. Bille-Brahe-Selby til Grevskabet Brahesminde. 2 Marts 1921.
- Stamhuset Ahlefeldt. Hofjægermester, Lensgreve F. L. V. Ahlefeldt-Laurvig. 19 Dec. 1927.
- Stamhuset Ausumgaard. H. H. C. S. Jermin. 27 Nov. 1926.

- Stamhuset Benzon. Lieutenant S. E. Mylius-Benzon. 10 April 1924.
- Stamhuset Bidstrup. Premierlieutenant G. F. Honnens de Lichtenberg. 28 Marts 1930.
- Stamhuset Birkelse. Hofjægermesterinde F. E. Skeel, født Baronesse Gyldenkrone. 4 Okt. 1921.
- Stamhuset Broholm. Hofjægermester J. Sehested. 14 April 1930.
- Stamhuset Egeskov. Hofjægermester, Greve F. P. Ahlefeldt-Laurvig-Bille. 30 Nov. 1925.
- Stamhuset Egholm. Greve E. A. W. H. Piper. 21 April 1921.
- Stamhuset Engestofte. Cand. phil. J. A. Wichfeld. 29 Juni 1923.
- Stamhuset Erholm og Søndergaard. Kammerherre H. C. F. V. Cederfeldt de Simonsen. 2 Febr. 1927.
- Stamhuset Estrup. Hofjægermester, Lensgreve C. Scheel. 7 Juli 1921.
- Stamhuset Giesegaard. Kammerherre, Greve A. L. Brockenhuus-Scack. 7 Dec. 1922.
- Stamhuset Hindsgavl. Hofjægermester F. N. B. Fønss. 16 Juni 1921.
- Stamhuset Hofmangave, Hofjægermester N. E. Hofman Bang. 10 Dec. 1927.
- Stamhuset Hverringe. Cand. phil. N. R. Juel. 17 Okt. 1924.
- Stamhuset Juelsberg. Landbrugskandidat G. Juel. 21 Dec. 1925.
- Stamhuset Lundsgaard, Hofjægermester, Lensgreve F. L. V. Ahlefeldt-Laurvig. 19 Dec. 1927.
- Stamhuset Nedergaard. Kammerjunker G. M. C. V. O. Kaas. 31 Marts 1930.
- Stamhuset Nørholm. Frk. J. C. Rosenørn-Teilmann. 25 Nov. 1922.
- Stamhuset Rathlousdal. A. V. R. H. von Holstein-Rathlou. 16 Juni 1921.
- Stamhuset Ravnholt, Hellerup og Nislevgaard. Kammerherre C. Sehestedt-Juul. 19 Sept. 1924.
- Stamhuset Rosenholm. Kammerherre, Lensbaron H. C. O. Rosenkrantz. 14 Okt. 1921.
- Stamhuset Rosenkrantz. Kornet, Greve F. C. R. Scheel. 31 Marts 1923.
- Stamhuset Sandholt. Kgl. Fuldmægtig A. Lund. 27 Sept. 1923.
- Stamhuset Selsø med Fideikommisgodset Lindholm og Bognæs. Preuss. Kammerherre, Greve C. G. J. Scheel-Plessen. 30 Okt. 1921.
- Stamhuset Stensballegaard, Kammerherre, Lensgreve M. C. Krag-Juel-Vind-Frijs. 29 Dec. 1920.
- Stamhuset Sæbygaard. J. F. Arenfeldt. 29 Okt. 1921.
- Stamhuset Thorseng. Baron C. F. S. V. Juel-Brockdorff. 9 Juni 1923.
- Stamhuset Tjele. Hofjægermester C. D. Lüttichau. 29 April 1930.



Stamhuset Vennerlund. J. C. V. V. Grandjean. 14 April 1930.
Stamhuset Østrupgaard. Cand. jur. P. E. Møller. 30 Marts
1921.

Fideikommisgodset Clausholm (det von Schilden-Jydske Fi-
deikommis, Kammerherre, Lensbaron A. C. Berner-Schil-
den-Holsten). 21 Dec. 1925.

Fideikommisgodset Frederiksdal. Lensgreve S. Schulin. 14
April 1930.

Fideikommisgodset Harrested. Baron G. F. H. Plessen. 29
Okt. 1921.

Fideikommisgodset Herschendsgave. F. A. Herschend. 3 Maj
1922.

Fideikommisgodset Lilliendal. Kammerherre, Greve C. A. V.
Knuth. 9 Dec. 1922.

Fideikommisgodset Salto. Fregatkaptajn, Baron W. C. A.
Plessen. 29 Nov. 1921.

Familiegodset Skjoldenæsholm. Hoffjægermester H. Bruun
Neergaard. 4 Okt. 1919.

Familiegodset Svenstrup. Kammerherre, Baron J. Wedell-
Neergaard. 9 Dec. 1922.

Det for Baroniet Christiansdal substituerede Knuth'ske Fidei-
kommis, se Fideikommisgodset Lilliendal.

Det for Baroniet Conradsborg substituerede Præcipuum, Dom-
merfuldmægtig, Lensbaron A. E. C. Knuth. 24 Febr. 1921.

Det for Baroniet Marselisborg substituerede større Gersdorff-
ske Fideikommis. Hoffjægermester, Lensbaron N. N. Gers-
dorff. 24 Juni 1920.

Det for Baroniet Marselisborg substituerede mindre Gersdorff-
ske Fideikommis. Preuss. Major, Baron J. A. E. Gersdorff
til Fideikommisgodset Farenstedgaard. 19 Maj 1920.

Det for Baroniet Rosenlund substituerede større Rosenkrantz-
ske Fideikommis. Kammerherre, Lensbaron H. C. O. Ro-
senkrantz. 24 Jan. 1923.

Det for Baroniet Rosenlund substiuerede mindre Rosenkrantz-
ske Fideikommis. Baron H. J. G. F. Rosenkrantz. 24 Jan.
1923.

Det for Baroniet Rysenstein substituerede Fideikommis. Fru
V. Ankjær, født Lensbaronesse Juul-Rysenstein. 23 Dec.
1920.

Det for Baroniet Villestrup substituerede Fideikommis. Baro-
nesse V. C. Diring-Rosenkrantz. 25 Jan. 1921.

Det for Baroniet Wintersborg substituerede Winterfeldtske
Fideikommis. Kammerherre, Greve F. F. C. S. Holck-Win-
terfeldt. 13 Jan. 1921.

Det for Stamhuset Aastrup substituerede Bartholin-Eichelske
Fideikommis. Forvalter J. C. T. Bartholin-Eichel. 2 April
1921.

- Det for Stamhuset Barnersborg substituerede Fideikommis. Assistent G. J. C. Barner. 24 Febr. 1921.
- Det for Stamhuset Basnæs substituerede Lowsonske Fideikommis. Fru D. Møller-Lowson, født Riis-Lowson. 11 Juni 1921.
- Det for Stamhuset Constantinsborg substituerede Charisiske Fideikommis. Kammerherre, Baron P. C. Rosenkrantz-Charisius. 4 Febr. 1920.
- Det for Stamhuset Dallund substituerede Fideikommis. Svensk Major, Baron C. E. T. Blixen Finecke til Stamhuset Näsbyholm. 11 April 1920.
- Det for Stamhuset Førslev substituerede 1. Plessenske Fideikommis. Baron G. M. A. Plessen. 15 Febr. 1921.
- Det for Stamhuset Gjorslev substituerede Lindencroneske Fideikommis. Kgl. Fuldmægtig C. D. Hegermann-Lindencrone. 14 Jan. 1922.
- Det for Stamhuset Gunderslevholm substituerede 2. Plessenske Fideikommis. Baron E. M. V. Plessen. 15 Febr. 1921.
- Det for Stamhuset Hagedstedgaard substituerede Brinck-Seidelske Fideikommis. Kommandørinde M. E. With-Seidelin, født Brinck-Seidelin. 31 Maj 1921.
- Det for Stamhuset Iselingen substituerede Iselinske Fideikommis. Gaardejer S. C. Fabritius-Tengnagel. 12 Maj 1920.
- Det for Stamhuset Kjølbysgaard substituerede Berregaardske Fideikommis. Fru F. Krieger, født Berregaard, Kammerherre, Greve C. F. Rantzau og Kammerjunker D. A. S. B. von Zepelin. 27 Okt. 1921.
- Det for Stamhuset Krogerup substituerede v. d. Maaseske Fideikommis. Kammerjunker, Premierlieutenant H. F. R. v. d. Maase. 23 Maj 1922.
- Det for Stamhuset Lerchenfeldt (Mørup) substituerede Fideikommis. Lensgreve F. M. Knuth. 21 Dec. 1925.
- Det for Stamhuset Lønborggaard substituerede Lønborggaardske Fideikommis. Kammerjunkerinde C. G. Castenskiold-Benzon, født Bull-Benzon. 16 Juni 1920.
- Det for Stamhuset Mattrup substituerede Thygesonske Fideikommis. Kammerherre, Greve A. L. Brockenhuus-Schack. 17 Juni 1921.
- Det for Stamhuset Moltkenborg substituerede Fideikommis. Kammerherre, Greve A. G. C. Moltke-Hvitfeldt. 23 Juni 1920.
- Det for Stamhuset Mullerup substituerede Skeelske Majorat. Kammerjunker, Kontorchef* H. F. C. Skeel. 24 Febr. 1921.
- Det for Stamhuset Restrup substituerede Fideikommis. Preuss. Major C. J. G. E. von Levetzow. 14 Maj 1920.
- Det for Stamhuset Rosenfeldt substituerede Rosenfeldtske Fideikommis. Stiftsdame i Vallø, Frøken A. M. J. Barner. 6 Juli 1921.
- De for Stamhuset Rønningesøgaard substituerede Fideikommisser. Lieutenant S. E. Mylius-Benzon. 21 Dec. 1922.

Det for Stamhuset Søbysøgaard substituerede Rosenkrantz'ske Fideikommis. Friherre R. A. E. R. P. M. Weber von Rosenkrantz. 13 Juli 1921.

Det for Stamhuset Tirsbæk substituerede Ny Tirsbækske Fideikommis. Kammerjunkerinde C. G. Castenskiold-Benzon, født Bull-Benzon. 11 Juni 1920.

Det for Stamhuset Todbøl substituerede Sommer'ske Fideikommis H. H. C. S. Jermiin. 19 Aug. 1920.

Det for Stamhuset Vestervig Kloster substituerede Moldrupske Fideikommis. Kassrer V. F. H. Moldrup. 27 Juni 1921

Det for Fideikommisgodset Overgaard substituerede Arenstorffske Fideikommis. Hofjægermester F. von Arenstorff 20 Maj 1920.

Det for Fideikommisgodset Ringsted Kloster substituerede Fideikommis. Cand. phil. E. D. B. Hartmann og Fru K. E. B. Aagesen, f. Berner. 18 Nov. 1927.

Det Svanenskioldske Fideikommis. C. F. J. M. de Svanenskjøld. 20 Dec. 1921.





MARIE ELISABETH GREVINDE AHLEFELDT
F. VON AHLEFELDT
1719–1769



KAMMERHERRE
JULIUS JOHAN SOPHUS ERNST LENSBARON BERTOUCH-LEHN
1826--1905



**OVERPRÆSIDENT
CONRAD DANIEL LENSGREVE AF BLÜCHER-ALTONA
1764–1845**



**KONFERENSRAADINDE
KIRSTINE CARISIUS
F. BARONESSE GYLDENKRONE
1709—1770**



HOFRETSRAAD I KÖNIGSBERG
DR. JUR. GEORG GRUBE
1656—1722



OVERLANDDROST
CHRISTIAN FREDERIK GREVE AF HAXTHAUSEN
1690—1740



GENERAL.
FREDERIK GOTTSCHALCK HAXTHAUSEN
1705—1770

Efter Stik af



**GEHEIMESTATSMINISTER
GREGERS CHRISTIAN GREVE AF HAXTHAUSEN
1733—1802**



OVERHOFMARSKAL
OVE CHRISTIAN GREVE HAXTHAUSEN
1777–1842

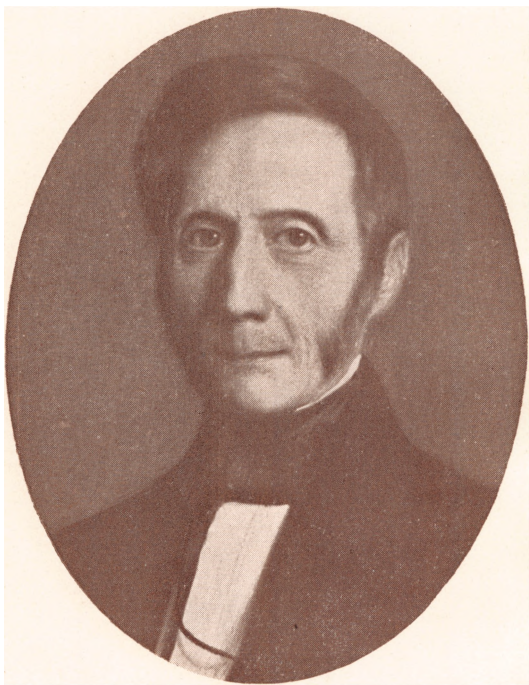

KAMMERHERRE
CHRISTIAN HOLGER LUDVIG HAXTHAUSEN
1817—1867



MAJOR
FREDERIK JULIUS HAXTHAUSEN
1817—1867



**GENERALMAJOR
HEINRICH CHRISTIAN BARON HAXTHAUSEN
1831—1900**



FELTMARSKAL
HENRIK RIGSGREVE HOLCK TIL RAVNHOLT
1599—1633



GENERALLIEUTENANT
CHRISTIAN CHRISTOPHER GREVE HOLCK TIL OREBYGAARD
1698—1774



**GEHEIMERAAD, STIFTAMTMAND
GUSTAV FREDERIK GREVE HOLCK-WINTERFELDT
TIL WINTERSBORG
1733—1776**



**OVERHOFMESTERINDE
SOPHIE LOUISE GREVINDE HOLCK-WINTERFELDT
F. COMTESSE AHLEFELDT
1735—1793**



KAMMERHERRE
GUSTAV GREVE HOLCK-WINTERFELDT
1774—1833



CATHARINA MARIA GREVINDE HOLCK-WINTERFELDT
F. BROWN
1775–1838



ADMIRAL
ULRIK KAAS
STIFTAMTMAND I BERGEN
1677--1746



METTE MATTHIESSEN
1694—1770
G. M. ADMIRAL ULRIK KAAS



**KAMMERHERRE, ADMIRAL
FREDERIK CHRISTIAN KAAS
1727–1804**



SOPHIE ELISABETH CARISIUS
1743—1769
G. M. FREDERIK CHRISTIAN KAAS



**GEHEIMEKONFERENSRAAD
AMTMAND HEINRICH VON LEVETZOW
1734—1820**



FREDERIKKE LOUISE VON LEVETZOW
F. COMTESSE SCHAFFALITZKY DE MUCKADELL.
1749—1786

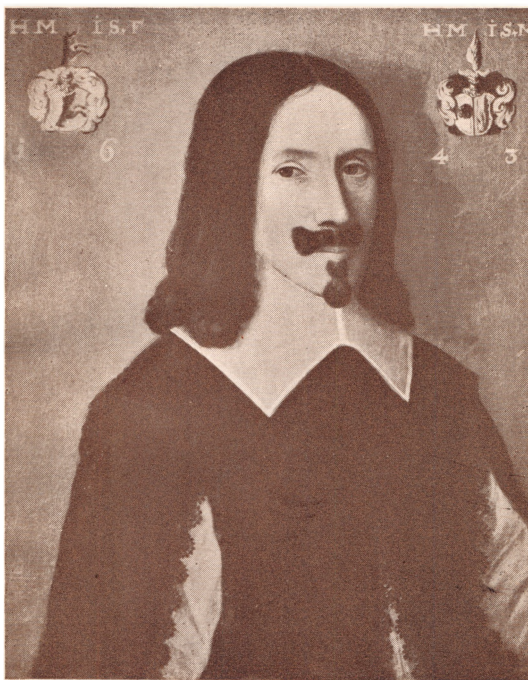

ASSESSOR I KAMMERKOLLEGIET
HANS MULE
1605—1669



**KAMMERHERRE
FREDERIK SKINKEL TIL HALD
1719—1794**



**KAMMERHERRINDE
EDEL HELENE MARGRETHE SKINKEL
F. MOLDERUP
1735—1790**



METTE ELISABETH DE STEENSEN
F. SKINKEL
O. 1716—1801