



Danskernes Historie Online

Danske Slægtsforskeres Bibliotek

Dette værk er downloadet fra Danskernes Historie Online

Danskernes Historie Online er Danmarks største digitaliseringsprojekt af litteratur inden for emner som personalhistorie, lokalhistorie og slægtsforskning. Biblioteket hører under den almennyttige forening Danske Slægtsforskere. Vi bevarer vores fælles kulturarv, digitaliserer den og stiller den til rådighed for alle interesserede.

Støt Danskernes Historie Online - Bliv sponsor

Som sponsor i biblioteket opnår du en række fordele. Læs mere om fordele og sponsorat her: <https://slaegtsbibliotek.dk/sponsorat>

Ophavsret

Biblioteket indeholder værker både med og uden ophavsret. For værker, som er omfattet af ophavsret, må PDF-filen kun benyttes til personligt brug.

Links

Slægtsforskeres Bibliotek: <https://slaegtsbibliotek.dk>

Danske Slægtsforskere: <https://slaegt.dk>

STUDENTERNE 1913

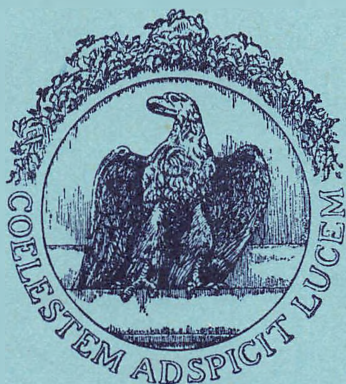

I KOMMISSION HOS P. HAASE & SØNS FORLAG

KØBENHAVN MCMXXXVIII

STUDENTERNE 1913



I KOMMISSION HOS P. HAASE & SØNS FORLAG

KØBENHAVN MCMXXXVIII

FORORD

År efter år har hvert jubilerende studenterhold udsendt et festskrift **A** med biografier av jubilarerne. Årgang 1912's mindebog er i trykken. Ikke heller studenterne fra 1913 har villet gøre brudd på en gammel og god tradition, hvor vanskeligt, hvor bekosteligt det end efterhånden er blevet for de store studenterårgange at tilvejebringe et jubilæumsskrift, som ikke ganske sprænger de vante rammer.

Den komité, der i maj 1937 — efter forhandling med forskellige av kammeraterne — trådte sammen for at forberede mindeskriftet og jubilæumsfestlighederne, overdrog en av vore egne, Kristian Müller, som havde redigeret festskrifterne om årgangene 1910 og 1911, det omfattende redaktionsarbejde. Aage Bentzen har medgivet bogen en indledning om de forløbne 25 år, medens Einar Haase har paataget sig ekspeditionen av skriftet.

Bogen om studenterne fra 1913, som hermed forelægges for vore kammerater, hidrører da i eet og alt fra årgangen selv.

København i Oktober 1938.

Flemming Dahl.

KOMITÉENS MEDLEMMER

Journalist *Viggo Barfoed*, Udvalgets Sekretær.

Professor *Aage Bentzen*.

Byretsdommer *Jørgen Berthelsen*.

Konsul, Grosserer *Einar Christiansen*, Udvalgets Kasserer.

Stadsarkivar i København *Flemming Dahl*, Udvalgets Formand.

Kontorchef i Ministeriet for Landbrug og Fiskeri *B. Dinesen*.

Sekretær, cand. theol., Redaktør *Aage Falk Hansen*.

Frihavnsdirektør *H. Fugl-Meyer*.

Pastorinde *Else Glahn*, f. Høst.

Forlagsboghandler *Ejnar Haase*.

Adjunkt, cand. mag. *Ellen Hartmann*.

Orlogskaptajn *C. V. T. Heiberg*.

Chef for Staden Københavns statistiske Kontor, *Kjeld Johansen*,
Udvalgets Næstformand.

Keramiker, cand. polyt. *Nathalie Krebs*.

Forfatter, Dr. phil. *Torben Krogh*.

Læge *Otto Nyeborg*.

Afdelingschef ved Statsradiofonien, mag. art. *Hans Werner*.

GRUNDLAGET for nærværende Bog er: Fortegnelse over Studenterne fra Aaret 1913, udgivet paa Foranstaltning af Ministeriet for Kirke- og Undervisningsvæsenet af Frantz Dahl, Kontorchef i Ministeriet.

Saavel Skolernes Rækkefølge som Anbringelsen af Biograferne inden for de enkelte Skoler er den samme søm i den ministerielle Fortegnelse. Umiddelbart foran Biografierne findes en alfabetisk Indholdsfortegnelse over Skolerne, og i Slutningen af Bogen et alfabetisk Navne-Register. I Navne-Registret er ved Navneforandringer begge Navne opført, ligesom de kvindelige Studenter, der har indgaaet Ægteskab, er opført baade under Pigenavn og under Giftenavn. Navneforandringer er dog kun anført, naar de er erhvervede efter Studentereksamen.

Biografierne er i Hovedsagen udarbejdet efter Oplysninger meddelt af Jubilarerne selv, og man har kun søgt at indhente og give Oplysninger om faktiske Forhold.

Komitéens Medlemmer paatog sig velvilligst at fremskaffe Oplysningerne om Jubilarernes nuværende Stilling og Adresse, og jeg er Komitéen megen Tak skyldig for den Bistand, man har ydet mig, ligesom jeg maa anføre, at mange andre af Aargangen beredvilligt og interesseret har hjulpet mig med at fremskaffe Oplysninger.

Spørgeskemaerne blev for Størstedelens Vedkommende udsendt i Januar Maaned, og gentagne Rykninger er senere foretaget, men paa den Tid, da det var nødvendigt at slutte Redaktionen, var der dog mange, der ikke havde svaret, og for disses Vedkommende har jeg, saavidt muligt, efter skriftlige Kilder eller paa Grundlag af Oplysninger fra nærstaaende Personer, udarbejdet Biografier, der i Bogen er mærket med *. Desværre er der nogle, som det ikke er lykkedes at skaffe sikre Oplysninger om, og de har da kun kunnet anføres, saaledes som de er opført i den ministerielle Fortegnelse.

VI

Ordensdekorationer er anført i forkortet Form i Overensstemmelse med de i Hof- og Statskalenderen og Kraks Blaa Bog anvendte Forkortelser.

Der er ialt 821 Studenter af Aargang 1913 (bortset fra de islandske Studenter) ved den ordinære Eksamen, men her i Bogen er desuden medtaget 8 Studenter fra ekstraordinær Eksamen Januar 1913 og 2 fra Januar 1914, saaledes at det samlede Antal bliver 831. Af disse har 71 taget Eksamen efter den klassisk-sproglige Linie, 457 efter den nysproglige Linie og 303 efter den matematisk-naturvidenskabelige Linie.

Om Aargangen kan iøvrigt oplyses, at 373 har taget afsluttende Eksamen ved Københavns Universitet eller Polyteknisk Læreanstalt, og heraf har 4 taget to Eksaminer; de fordeler sig saaledes: 49 cand. theol.; 99 cand. jur.; 20 cand. polit.; 77 cand. med.; 35 cand. mag.; 13 mag. art. eller scient. og 84 cand. polyt.; desuden kan nævnes: 6 Dyrslæger; 6 Førstkandidater; 4 Landbrugskandidater; 10 Tandlæger og 40 har taget Lærereksamen ved Seminarierne; 15 er eller har været faste Officerer i Hæren eller Søværnet.

50 er Indehavere eller Ledere af Virksomheder indenfor Handel og Industri.

21 har erhvervet Doktorgraden 1 Dr. theol.; 1 Dr. polit.; 11 Dr. phil.; 7 Dr. med. og 1 Dr. techn., hertil kommer 7, som har erhvervet Doktorgraden ved udenlandske Universiteter.

De kvindelige Studenters Tal udgør 167, hvoraf 24 har taget afsluttende Eksamen ved Universitetet eller Polyteknisk Læreanstalt; 1 er desuden Dr. phil.

Det kan ogsaa anføres, at ca. 70 af Aargangen har fast Ophold i Udlandet, og endelig maa nævnes, at 76 er døde.

København, Oktober 1938.

Kristian Müller.

1913–1938, og derefter ...

Gentagelse trætter. Indtil trivialitet vil vel de kommende aars studenterjubilæumsskrifter og -taler minde eftertiden om, at vi har oplevet verdenskrigen, genforeningen med Sønderjylland, de store økonomiske kriser, Tysklands genrejsning og det, man kalder Folkeforbundets fallit. Skal andre aargange finde noget tiltrækkende i disse skrifter, er det — tror jeg — betinget af, om disse tilbageblikks forfattere faar lykke til at gengive personligt varierede udtryk for stemninger om tilstande, præget af fag eller livsindstilling.

Forfatteren af disse sider er teolog, ikke blot fagligt, men af livsindstilling. At skrive teologihistorie eller det religiøse og moralske livs historie i vort akademiske livs første kvartsekel er en opgave, som vel er fristende, men som ikke lader sig løse indenfor dette forords rammer. Det kan ikke undgaas, at jeg kommer til at berøre saadanne omraader. Men det er min agt — af den lige antydede grund — at gøre det hele saa subjektivt som muligt. Naar der i det følgende siges „vi“, bedes det opfattet med forsigtige klausuler!

Nationalt levede vi i fortiden, da vi gik ud af skoler og kursus. I nederlagets lange skygge, med det efterhaanden tyndslidte haab om grænsens flytning, med et ikke ofte udtalt, ofte næppe bevidst nag mod sejrherren i den krig, der laa et halvt aarhundrede tilbage, na-boen, der nu gennem den lange tid med alle et dygtigt og systematisk folks midler havde forsøgt at lade den nationale grænse blive identisk med den politiske. Den hjemløse Mads Egholm er et symbol. Stemningen er, lidt krampagtigt, linierne:

„Skibet er strandet, saa lad os da hjærge
 rask gennem brændingen alt, hvad vi kan:
 viljen, der mægter vor frihed at væрге,
 troskab til døden mod fædrenes land,
 levende haab, der kan svinge vort flag,
 dødeligt had, der kan hvæsse vor klinge . . .“

En mand sagde i 1912: Du maa ikke gaa tilalters, hvis der er nogen, du ikke vil tilgive; og ved en af disse uforklarlige bevægelser i sindet blev fædrelandskærlighedens negative side fra det øjeblik *problem*. Det skærpes gennem krigsaarene, som vi kun var tilskuere til. Vi opdagede, at der skulde en anden slags heroisme til at komme gennem krigen, end den, vi havde fantaseret om. Noel Coward taler i en berømt replik om en „spirit of gallantry and courage that made a strange Heaven out of unbelievable Hell“, som vi neutrale med undtagelse af søfarerne ikke selv kom til at vise. Vi erfarede, at den saa meget omtalte moralske rejsning, som en krig skal kunne give folkene, var en meget tvivlsom størrelse. For baade hos neutrale og hos de krigsførende saa vi mere til det, der symboliseres ved ordet „gullasch“. Og trods enkelte ting, der smager lidt af den gamle krigs eventyr, Lawrence og „Ayesha“, og de ukendte soldaters fantastiske udholdenhed gennem rædsler, imod hvilke Dybbøl blev en leg røvere og soldater paa en skoleskovtur — trods alt det er dog resultatet blevet en fremskyndelse af den folkelige og personlige karakterstyrkes opløsning. „Something seems to have gone out of all of us, and I'm not sure I like what's left“, siger Jane Marryot i „Cavalcade“. Det førte mange af os ud i en mere eller mindre udtalt skepsis over for det nationale, fordi krigen paa en eller anden maade var kommet til at staa for vor bevidsthed som det nationale kulmination.

Men i de samme aar faar det nationale, vor følelse af at høre hjemme i dette folk, sin positive tone forstærket gennem de uforglemmelige begivenheder i 1920. Jeg kan endnu mærke den strøm, der skød gennem alle nerver en aften i 1918, da jeg løb ned ad trapperne fra mine forældres lejlighed paa Østerbro, og det under indtryk af aftenavisens meddelelser om sammenbruddet pludselig stod mig klart: Nu faar vi Sønderjylland tilbage! Det tyndslidte haab blev til virkelighed.

Men det fjernede ikke problemet. Det skærpede det blot.

Med „social samvittighed“ blev vi studenter. Kendte vi ikke mest nøden ad litterær vej? Staun og Andersen Nexø og „Over Evne II“. Jeg kender en mand fra næste aargang, som engang tog sig for at følge en rodemester rundt paa Vesterbro, da han skulde ud og pante. Han gav nogle af os sine indtryk, saa det blev til mere end litteratur. Men ogsaa her var vi mest tilskuere. Og trods enkeltes store indsats i disse forhold: For de fleste af os siger ordene „Over Evne“ mere end noget andet, jeg kan sige om den tid, der gik, naar det drejer sig om det sociale.

Religiøst — som teolog skulde jeg jo der finde problemernes — vel, maaske deres løsning, i hvert fald det balancepunkt, som kunde give mig evne til at se dem med et samlet og roligt sind. Og jeg kan ikke sige, at jeg ikke fandt balance. Er det ikke saadan, at en meget stor del af vor aargang har passeret gennem det, der endnu kalder sig „Den kristne Ungdomsbevægelse“? Jeg hører til dem, der blev der, fordi den gav mig et centrum i et splittet liv og en praktisk hjælp til at klare personlige problemer. Men ogsaa her gav tiden problemer: Om retten til at tro — der var jo folk, der var stærke i at benægte det. Og tvivlen blev ikke mindre, naar vi fik indblik i de kirkelige partiers strid. Det, der holdt en fast, var ikke ræsonnementer, men et ansigt: Ingen har bedre skildret, hvordan det ansigt holder fast og tvinger, end Kaj Munk i „Han sidder ved Smeltingen“.

Her fik man ikke lov til at nøjes med tilskuerens rolle. Her gjaldt det vælge, at faa føleri og sentimentalitet lagt til side, at tage imod og give videre.

Var det en trist studentertid? Fik den sit præg af de slukkede lygter paa Københavns gader og af den „spanske syge“, og af vanskelighederne ved at faa pengene til at slaa til, og af vanskeligheden ved at faa læsere, naar der kun kunde fyres i eet værelse og ens søster skulde øve sig paa violin i den anden ende af stuen? Læsningen blev ikke hjemmelæsning. Studiegaarden — læsesalen og frokoststuen og de smaa kammeratkredse — det gav os dog vel ogsaa minder, som vi ikke vilde være foruden. Den halve snes mennesker, der ved, hvad klubben „Tankestregen“ var for noget, vil trods alt ikke høre tale om trist studentertid. Og vi er næppe de eneste.

Og dog synes jeg, at vi gik ind i vor kandidattid, der falder sammen med de 20 aar, i hvilke „Freden har raset“ i verden, med en tung haabløshed. Min kandidattids første udenlandsrejse gik til en studenterkonference for ydre mission i Glasgow. Det er ikke saa meget minderne om konferencen, som om rejsen derhen, der stadig staar for mig, og som nu paa afstand bliver et symbol paa tiden. Vi var en lille flok kammerater, der fulgtes ad derover. Det var kammeratligt set en storartet tur. Men det blivende indtryk var ruinerne af Louvain og Ypres: Det var den verden, vi rejste ud i. Og vi havde ikke nogen rigtig tro paa, at den kunde rejses igen, selv om ruinerne repareredes. Vi saa for os Vesterlandets undergang. Og i de samme aar møder der os saa en ny tone fra kirken, der siger os, at dette skal vi forstaa, at kristendommens haab netop er verdens undergang, ikke dens forbedring: Efter os syndfloden, og saa: Guds nye skabning. Karl Barth lader os indse, at talen om dommedag er et glædeligt budskab. Vi takker ham derfor.

Samtidig: De økonomiske krak, den moralske opløsning, den truende revolution og den truende anden verdenskrig. Der var nogen, der talte om „regeneration“ af vort aandsliv. Men det, der ivrigst diskuteredes, synes nu bagefter at være fødselskontrol og kammeratægteskab. Og — man bedes erindre, at jeg taler ikke om tiden ved at tale om andre —: man følte sig efterhaanden ringere og ringere. En sagde for nogen tid siden, at han med rædsel havde opdaget, at en gemenhed, han ikke kunde tænke sig at begaa i 1932, var blevet ham mere nærliggende i 1933. Og bag det stadig den stigende usikkerhed: Hvem af os har ikke en og anden gang i fantasien set sine børn med gasmaske paa? Og Gud — han er langt borte. Han virkede engang i Palæstina for 2000 aar siden, og vi har et haab om, at verdens undergang skal være hans frelsende værk engang. Men her...? Det forekommer mig, at kristenheden blev deistisk indstillet i de aar. Saadan virkede megen tale paa mig. Jeg blev det, selv om det er min egen skyld, maaske. Der blev sagt mange teologiske sandheder om menneskets utilstrækkelighed, men jeg hørte meget lidt om Guds tilstrækkelighed.

Den aften, det havde været paa tale i jubilæumskomiteén, at jeg maaske skulde skrive dette forord, opdagede jeg, at filmen „Caval-

cade“ gik i en biograf i Frederiksberggade. Jeg havde ikke set den før, og det var af den grund, ikke for at hente inspiration, at jeg tog billet. Det var en gammel slidt kopi; og desuden er jo den berømte film flere steder en stærk forgrovelse af Noel Coward's stykke. Der er smurt tykt med forgyldning paa glorieerne om korset paa St. Paul's kuppel. Men der var et par ord i Kelvin Lindemanns danske text til Jane Marryot's berømte nytaarsskaal, der kom til at staa for mig som et slags motto til det, jeg maaske skulde skrive. Hun taler om alt det svære, hun har maattet gaa igennem, men karakteriserer saa sit liv med ordene: „Men Gud være lovet: aldrig glansløst!“ Vi har levet i en spændende tid. Genforeningen er ikke dens eneste eventyr. Hvem af os vilde i 1913 have troet en karriere som Hitlers mulig? Og hvem af os vilde have troet, at Europas kultur atter skulde faa sat jødeforfølgelsernes plet paa sig?

Men vi staar nu, idag, over for en fremtid. 25-aars-jubilarer som studenter har naaet det punkt i deres liv, hvor tidens ansvar bliver deres. Vor generation er nu inde paa de pladser i samfundet, hvor vi bestemmer dets karakter. Har vi da med vore problemer, som jeg har antydnet et par stykker af, noget at give vor tid? Vil vi overhovedet give den noget? Er vi stadig tilskuere, som vi var det til krigen og den sociale nød?

Vi kan sætte vort arbejde ind i det daglige slid, der hvor vi har embede eller forretning. Men det forekommer mig, at hvis det, der meget personligt er udtrykt ovenfor, er mere end en eners stemning over for fortid og fremtid, saa har vi ikke mere end saa mange andre haabløse slægter. Hvorfor gør vi vor pligt? Er det ikke meningsløst og haabløst? Vi staar jo dog ved undergangen?

Undergangen? Der er dog andre, som svarer, at vi tværtimod staar over for nye og bedre tider. De politiske religioner i de totalitære stater har givet deres folk nyt mod til at leve. Hvem har kunnet være i Tyskland, f. ex. under olympiaden i 1936, uden at mærke, at folket er fornyet i tro paa sig selv og paa sine førere? Vi ser en menneskedyrkelse, en heltetekultus, som vi for 20 aar siden ikke vilde have troet mulig. Der er gjort mirakler, synes man. Men teologen kan ikke lade være at spørge, om det ikke er Antikrists mirakler? Thi netop i disse stater oplever vi, at statsforgudelsen tager sin yderste

konsekvens, som den gjorde det i Seleukideriget under Antiochus Epifanes og under Roms kejsere: Kristen- og Jødeforfølgelsen.

Og netop de politiske konstellationer, der følger af den nationale genfødselse i visse stater, og som stilles overfor de gamle, besværligt arbejdende demokratier, viser os tydeligere end noget, at den nye krig, undergangen, truer.

Og derfor er det stadig spørgsmaalet til os: Kan vi give vort samfund styrke til at leve gennem de tider, som forestaar? Spørgsmaalet bliver maaske, om vi kan give mennesker styrke til at dø paa en saadan maade, at folket lever, selv om det dør, selv om det sluges af de store magter. Det er ikke nok at værne grænserne. Over for spørgsmaalet om at redde folkets liv er det langt vigtigere at fylde folket med liv, der kan bestaa, selv om grænserne sprænges, og selv om det kom dertil, at flaget maatte stryges. Det er folkets karakter, folkets sjæl, der maa reddes, — genfødes, hvis den er død.

Derfor er spørgsmaalet til os: Kan vi mere end give vort folk vort daglige arbejdes trofaste slid med administration, lægekunst, undervisning og forskning, prædiken og sjælesorg, handel og industri?

Kan vi give det mere end det daglige brød, og gøre det uden at forfalde til den førerkultus, som forekommer os blasfemisk?

Eller skal vi vedgaa fallitten?

Og dog forekommer det mig, at der er mere at sige. Samtidig med at horisonten i de sidste aar er blevet mørkere og mørkere, er der — set med min kikkert — tegn paa en forandret situation. Det er meget omstridte emner at røre ved, men jeg har jo den personligt skrivendes ret. Jeg nævner baade Arne Sørensen og Frank Buchman. De, som f. ex. fandt deres land igen, saa at fædrelandet ikke mere er problem, men opgave, gennem de folks virksomhed, vil forstaa, hvad jeg mener. Begyndte der en ny tid i 1935? Det mener jeg.

Hvorom alting er: Det, der forekommer mig at være det uomgængelige krav til vor aargang, er at kunne gaa ind i den uvisse fremtid med „a spirit of courage and gallantry that makes a strange Heaven out of unbelievable Hell“, saa at vi kan give dette land, som vi elsker i vort arbejde, „dignity and greatnes and peace again“.

Hvordan? Maa jeg give et svar gennem et gammelt eksempel, som jeg kommer med efter et par indledende bemærkninger?

Der staar onde tider for døren, siger mange, og de har sandsynligvis ret. Vi skal vel igen gennem den skala af stemninger, som vi gennemløb, da vi kom ned for at se præsident Poincaré holde indtog i København, men fandt dekoratørerne i færd med at tage stadsen ned, fordi præsidenten var sejlet expres hjem; eller den eftermiddag, da jeg fra Langelinie pludselig saa, at „Olfert Fischer“s høje rigning blev lavere og lavere: De trak som krigsforberedelse masterne ned i den højde, de saa havde de følgende 4 aar. Og vi skal vel gennem mere end en skala af stemninger. Her skal teologen kunne svare.

Han vil sige, at enten den kommende tid nu faar sit politiske præg fra Kreml eller fra Kapitolium, fra Oxford eller fra Berlin, saa tvivler han ikke paa, at der ikke skal mangle folk, som Gud giver mod til tro. Men det var i fortiden ikke blot martyrernes blod, der var kirkens udsæd. Det var ogsaa den omstændighed, at den havde mænd, som kunde tænke. Da Vandalerne belejrede den lille nordafrikanske provinsby Hippo, døde der inden for dens mure en mand, ikke som martyr, men med et teologisk-akademisk livsværk bag sig, der den dag idag er nogle af grundstenene i den kristne kirke, og dermed i Europas kultur. Men det er vel ikke yderst hans evne til at tænke, hans intellektuelle begavelse, der gjorde St. Augustin til en mand, der gav verden noget, der kunde overleve Vandalerne. Det afgørende var, at denne intellektuelle begavelse var taget i tjeneste af en karakter, der havde faaet sin character indelebilis, sit uudslettelige præg, derved, at en lang udvikling var endt med en begivenhed, et udefra kommende indgreb i hans liv, der befriede ham fra tvivl og frygt og gav ham evner til at gøre, hvad han nødigst vilde.

Kort sagt: Gjorde ham til en fri mand, der kunde tænke og handle for en verden.

— Der er tyk, naiv, amerikansk forgyldning paa glorien om korset paa St. Paul's i filmsudgaven af „Cavalcade“, saa tyk og naiv, at det paa nogen vel næsten virker mod hensigten: saa de siger: Det der er i hvert fald ikke svaret paa vort spørgsmaal om en fremtid og et haab. Men jeg gør mit modspørgsmaal: Har vi ikke efterhaanden set alle menneskers muligheder udtømt, saa at vor generation kun vil kunne arbejde fri for frygt og tvivl, hvis vi bliver ærlige nok til at svare positivt paa et skriftsted, der kunde omskrives saaledes — med

XIV

hentydning til den lige nævnte forgyldning —: „Hvis I ikke tænker om igen og bliver som de naiveste — kommer I ikke ind i Himmeriges rige.“

Nu prædiker teologen. Ja, hvad skulde han ellers gøre? Han maa nemlig sige, at det eneste sikre i denne verden og den kommende, alle problemers løsning for tid og evighed, ligger i det gamle:

VERBUM DEI MANET IN ÆTERNUM.

September 1938.

Aage Bentzen.

STUDENTERNE 1913

INDHOLDSFORTEGNELSE

	Side	Side	
<i>Skoler:</i>			
Aalborg Katedralskole	69	Odense Katedralskole	55
Aarhus Katedralskole	99	Ordrup Gymnasium	237
H. Adlers Fællesskole	216	Ploekross' Skole	295
Birkerød Kostskole	249	Randers Statsskole	121
Borgerdydskolen i Helgolandsgade	157	Ribe Katedralskole	107
Borgerdydskolen i København	146	Roskilde Katedralskole	19
Det Danske Selskabs Skole (dim. fra Schneekloths Skole)	174	Rungsted Kostskole	257
Efterslægtsselskabets Skole	186	Rønne Statsskole	133
L. Engelhardts Skole	213	St. Andreas Kollegium	246
Esbjerg Gymnasium	282	Schneekloths Skole	165
Fredericia højere Almenskole	269	Sorø Akademis Skole	38
Frederiksberg Gymnasium	222	Svendborg højere Almenskole	315
Frederiksborg Statsskole	29	Vejle højere Almenskole	271
Hass' Skole, Stenhus	311	Viborg Katedralskole	86
Hellerup Gymnasium	231	L. Wintellers højere Almenskole ...	298
Helsingør Kommunes højere Almen- skole	254	N. Zahles Skole	181
Henrik Madsens Skole	206	Østersøgades Gymnasium	197
Herlufsholms Skole	140		
Hesselager højere Almenskole	259	<i>Privatister I:</i>	
Hjørring højere Almenskole	292	Bogø Realskoles Kursus	316
Horsens Statsskole	113	Døckers Kursus	318
Ingrid Jespersens Skole	208	Frederikssund Realskoles Gymnasic- kursus	325
Karen Kjærs Skole	307	Lang og Hjorts Kursus	326
Kolding højere Almenskole	262	Wedels Kursus	339
M. Kruses fuldstændig højere Al- menskole	301	Andre Privatister	345
Th. Langs Skole, Silkeborg	288		
Marselisborg fuldstændig højere Al- menskole	275	<i>Privatister II:</i>	
Metropolitanskolen	1	Modenhedsprøven	357
Nykøbing Katedralskole	51	Ekstraordinær Eksamen, Januar 1913	367
		Ekstraordinær Eksamen, Januar 1914	371

METROPOLITANSKOLEN

PETER ANDREAS BLINKENBERG

Læge.

Peter Andreas Blinkenberg; f. 20. Maj 1895 paa Frederiksberg; Søn af Professor, Dr. phil. Christian Blinkenberg og Hustru Emma Henriette f. Juul.

Klassisk-sproglig. Cand. med. Sommer 1920; Kandidat ved Sønderborg Statshospitals kirurgiske Afdeling 1921—23; Turnuskandidat ved Kommunehospitalet i København 1924; 1. Reservelæge ved Fakse Sygehus 1925—26; Assistent ved Rigshospitalets Røntgenafdeling 1927—29, ved Kommunehospitalets Røntgenafdeling 1930—33; 2. Reservelæge ved Radiumstationen i København 1933—35; 1. Reservelæge ved Radiumstationen i Odense 1935—37; Reservelæge ved Øresundshospitalets Røntgenklinik 1937. Specialistanerkendelse (Radiologi) 1931. Lektor i Radiologi ved Tandlægeskolen 1930—35.

Gift 13. April 1927 i Helsingør med Sygeplejerske Ellen Margrethe Jeppesen, Datter af Koffardikaptajn Carl Andersen Jeppesen.

KAJ OLUF BUCH

Skoleinspektør, cand. theol.

Kaj Oluf Buch; f. 19. Juli 1895 i Kolding; Søn af fh. Godsbestyrer Martin Buch og Hustru Elisabeth f. Krestensen.

Klassisk-sproglig. Cand. theol. Jan. 1920; Sekretær i K.F.U.M.'s Centralforening 1920—25; Inspektør ved Østersøgades Gymnasium fra 1925.

Vicedirigent i Studenter-Sangforeningen.

R. af Dbg. 28. April 1937.

Gift 3. Jan. 1922 i Kbhvn. med Clara Lüttichau Knuth, Datter af Hofjægermester, Greve C. F. Knuth.

JENS RUDOLPH DAHL

Legationssekretær, cand. jur.

Jens Rudolph Norup Dahl; f. 16. Febr. 1894 i Ullits; Søn af Sognepræst Frederik Laurentius Fabricius Dahl og Hustru Gyda Marie f. Norup.

Klassisk-sproglig. Alumne paa Elers' Kollegium 1913—18; Redaktør af „Nordens Ungdom“ 1913—15 og af Studenterbladet Studium 1915—20; Medlem af Studenterforeningens Repræsentantskab 1914—17; Officer i Akademisk Skyttekorps; cand. jur. 1922; Sekretær i Udenrigsministeriet s. A.; Attaché ved Gesandtskabet i Paris 1928; Vicekonsul i Hamburg 1930, i New York 1933; Legationssekretær i Paris 1936.

Ugift.

RICHARDT HEBEL

Læge.

Richardt Gerhardt Clement Hebel (Navneforandring fra Hansen); f. 14. Febr. 1895 i Høng; Søn af Fotograf Jens Peter Hansen og Hustru Kirstine f. Nielsen.

Klassisk-sproglig. Cand. med. Sommer 1927; prakt. Læge i Støvring 1928, i Sæby i Jylland fra Febr. 1929.

Gift 1927 i Viborg med Anna Kirstine Hjorth Pedersen, Datter af Skrædermester Carl C. Pedersen.

***CAI HERTING**

Politifuldmægtig, cand. jur.

Hans Cai Thormod Herting; f. 15. Juli 1894 i Odense; Søn af Assistent Jørgen Herting og Hustru Cathrine f. Rasmussen.

Klassisk-sproglig. Cand. jur. Vinter 1922; Sagførerfuldmægtig i

Fjerritslev 1922; Dommerfuldmægtig i Næstved 1923; Politifuldmægtig smstds. 1924; Sagfører (Beskikkelse depon.) 1925.

Gift 1929 med Vilma Hedvig Sivertsen.

NIELS CHRISTIAN PETERSEN

Præst — Død 8. Juli 1933.

Niels Christian Mathias Petersen; f. 29. Marts 1895 i Kbhvn.; Søn af Dampskibsfører Niels Mathias Petersen og Hustru Helga Vilhelmine f. Andersen.

Klassisk-sproglig. Cand. theol. Sommer 1919; Sekretær i Kirkelig Ungdomsforening, Grundtvigs Hus, samt Formand for Studenterkredsen 1919—23; Præst ved Grøndals Kirke 1922, ved St. Stefans Kirke 1924 til sin Død.

Anmeldervirksomhed ved forskellige Tidsskrifter og Blade.

Gift 13. Juli 1920 i Kbhvn. med Agnes Christine Limbæk, Datter af Togfører Rasmus Peter Lauritz Limbæk.



JOHAN LUDVIG VARMING

Skolebestyrer, cand. theol.

Johan Ludvig Varming; f. 3. Okt. 1895 i Guldager; Søn af Provst Carl Christian Varming og Hustru Clara Ernsta Marie f. Hoffmann.

Klassisk-sproglig. Cand. theol. Jan. 1921; Lærer ved Det kgl. Blindeinstitut Okt. 1920; Skolebestyrer ved Den Kellerske Anstalts Skole Okt. 1930.

Gift 23. Marts 1928 med Grete Middelboe, Datter af Dispachør Viggo Middelboe.



ANKER ARENDORFF

Grosserer.



Anker Andreas Arendorff; f. 27. Dec. 1894 i Kbhvn.; Søn af Grosserer Andreas Arendorff og Hustru Thea f. Vaupel.

Nysproglig. Uddannet ved Handel i Smørfirmaet Theodor Lund & Petersen 1913—17; Ophold 1 Aar i Vladivostok og 3 Aar i Shanghai med Beskæftigelse i forskellige Handelsfirmaer; hjemvendt til Danmark 1921; derefter beskæftiget i forskellige danske Firmaer ved Handel og Skibsfart, de sidste 10 Aar i Tekstil-

branchen, København.

Officer i The Shanghai Municipal Policeforce (Specials) Shanghai 1919—21.

Gift 5. Juni 1918 i Vladivostok med Edith Løwe, Datter af Grosserer Carl Løwe.

JOHANNES BECK

Sekretær.



Johannes Laurits Beck; f. 18. April 1895 i Kbhvn.; Søn af Organist og Kantor J. P. H. Beck og Hustru f. Larsen.

Nysproglig. Cand. phil. 1914; Privatmanduktør; Sekretær i Ruslands-Missionen fra 1935.

Formand for Helligkors østre K.F.U.M. fra 1916.

Ugift.

AXEL BENDIX
Død 21. Jan. 1918.

Axel Georg Bendix; f. 6. Nov. 1895 i Kbhvn.;
Søn af Grosserer Georg S. Bendix og Hustru
Olga f. Bing.

Nysproglig. Handelsuddannelse i Kbhvn.,
Hamborg og Amerika 1913—16; rejste derefter
til Canada og indtraadte der i The Royal Bri-
tish Air Force for paa engelsk Side at deltage
i Verdenskrigen; dræbtes lige før Udnævnelsen
til Løjtnant ved en Flyveulykke i Toronto.



ANDREAS BRÆSTRUP
Landsretssagfører.

Andreas Tycho Bræstrup; f. 9. Juni 1894 i København; Søn af Kom-
mandør Peter Carl Bræstrup og Hustru Harriet f. Lassen.

Nysproglig. Cand. jur. 1919; Landsretssagfører i København 1922;
offentlige Sager fra 1931.

Medlem af forskellige Bestyrelser m. m.
Ugift.

WILFRED CHRISTENSEN
Landsretssagfører.

Wilfred Frank Christensen; f. 4. Jan. 1895 i København; Søn af
Grosserer Ferd. Christensen og Hustru Elna f. Møller.

Nysproglig. Fg. Sekretær i Udenrigsministeriet 1921—22; cand. jur.
Sommer 1923; Landsretssagfører i København 1926; tillige Medhjæl-
per hos Statsadvokaten 1933.

Ugift.

FLEMMING DAHL

Stadsarkivar i København.



Flemming Rietz Granzow Dahl; f. 12. Febr. 1896 i København; Søn af Professor, Dr. jur. Frantz Dahl og Hustru cand. phil. Maria D. f. Granzow.

Nysproglig. Cand. mag. (Historie, Dansk og Tysk) 1922; Volontær ved Rigsarkivet 1923; Adjunkt ved Statskolen i Lyngby 1923, ved Statsgymnasiet Schneekloth's Skole 1927; Undervisningsassistent i Historie ved Københavns Universitet 1929—30; Underarkivar ved Rigsarkivet 1929, Arkivar II 1931; arkivalisk-historisk Medarbejder under Grønlandssagen 1931—33; tjenstgørende ved Landsarkivet for Sjælland 1933—34; Raadstuearkivar og historisk Konsulent for Københavns Bystyre 1934, Stadsarkivar 1936.

Dansk Agitator i Mellemslesvig 1919—20; Studieophold i Lund, Stockholm og Uppsala 1923, i Stockholm 1930, i Tyskland 1938.

Medlem af Bestyrelsen for Metropolitaner-Samfundet 1917—26 (Redaktør af dettes Aarsskrift 1920—26), for „To Løver“s Studenterudvalg „Heimdal“ 1920—22, for de konservative Vælgerforeninger i Lyngby 1924—25, Raadhuskredsen 1932—35 og Gentofte 1935—36; Medstifter af og Næstformand i Selskab for Staden Københavns Historie og Topografi 1935; Medarbejder ved Dansk biografisk Leksikon og Svensk Uppslagsbok; Redaktør af „Historiske Meddelelser om Staden København og dens Borgere“ 1934.

Har udgivet eller skrevet: C. G. Andræ. En Karakteristik (1933); C. G. Andræ's Taler i Udvalg I—II (1933—34); Vinhandlerforeningen 1862—1937 (s. m. Poul Møller, 1937); Danske og tyske Aktstykker samt Den internationale Kommissions Forordninger fra Folkeafstemningen i Slesvig 1918—20 (s. m. Knud Kretzschmer, 1938); en Del historiske og biografiske Afhandlinger, bl. a. Det Andræ-Heiberg'ske Ven-skab (1935); Synspunkter for Gymnasieundervisning i Historie (1929); Lærebøger i Samfundskundskab for Gymnasiet og Realklassen (1930

—36); Historisk-topografisk Vægtkort over Sønderjylland (s. m. Knud Kretzschmer og Povl Skadhauge, 1932); Dagbladsartikler og Digte.

Gift 15. Juni 1923 i København med Minna Friis, Datter af Chef for Hærens Dyrlægekorps, Stabsdyrlæge Steffen Friis.

VILHELM FENGER

Læge, Hofmedikus.

Vilhelm Asp Fenger; f. 26. Marts 1896 i København; Søn af Læge Immanuel Fenger og Hustru Thyra f. Bock.

Nysproglig. Cand. med. Juni 1921; Uddannelse ved københavnske Hospitaler; Lærer ved Statens Politiskole 1924—25 og ved Sygeplejerskeundervisningen, Københavns Amts Sygehus, Frederiksberg, 1925—36; prakt. Læge i København fra 1925; Hofmedikus ved Hans Majestæt Kongens Hof fra 1937.

Formand for Dansk stenografisk Forening 1920—22; Inspektør i Det medicinske Selskab i København 1925—34; Sekretær smstds. fra 1934; assisterende Læge i Den almindelige danske Lægeforenings Sekretariat fra 1935.

Gift 25. Febr. 1922 i København med Else Gudrun Nielsen, Datter af Læge Arent Nielsen.

POUL FRIIS

Legationssekretær, cand. jur.

Poul Friis; f. 20. Okt. 1894 i København; Søn af Telegrafbestyrer M. Friis og Hustru Anna f. Rosendahl.

Nysproglig. Cand. jur. 1919; indtraadte i Udenrigsministeriets Tjeneste i Februar s. A.; udnævnt til Tjenestemand i Udenrigsministeriets 4. Lønningsklasse 1. Okt. 1921; har derefter været udsendt til forskellige danske Repræsentationer i Udlandet; Legationssekretær i Warszawa siden 1. Nov. 1933.

R. af Dbg.

Ugift.



BYRGE HECKSCHER

Direktør.

Byrge Heckscher; f. 16. Sept. 1895 i København; Søn af Vaskerierjer Leopold Heckscher og Hustru Andrea f. Hoff.

Nysproglig. Cand. phil. 1914; indtraadt i Faderens Forretning, N. L. Dehns Dampvaskeri, 1916; Eneindehaver ved Faderens Død 1920.

Gift 1922 i Vejle med Læge Anna Sabroe, Ægteskabet opløst; gift 2. Gang 31. Aug. 1932 med Enkefru Alice Madsen-Mygdal, Datter af Købmand Mandrup Vorbeck.

HARALD KRARUP

Læge.



Harald Krarup; f. 7. Jan. 1895 i Viksø; Søn af Læge Theodor Sofus Krarup og Hustru Margrethe Augustine Bolette f. Nannestad.

Nysproglig. Cand. med. Sommer 1920; Hospitalsuddannelse 1920—24, bl. a. ved Invalidehospitalet i Sønderborg 1921—22; prakt. Læge i Vrønding fra Marts 1924.

Gift 16. Marts 1924 i Hellerup med Sophie Klintholm, Datter af Grosserer Hans Christian Klintholm.

AAGE LEMVIGH-MÜLLER

Grosserer.

Aage Lemvigh-Müller; f. 28. Sept. 1895 i København; Søn af Grosserer A. C. Lemvigh-Müller og Hustru f. Schmidt.

Nysproglig. Cand. phil. 1914; aftjent Værnepligt 1915—17; Prokurist i Akts. P. G. Munck, København, 1917—18, i Firma A. C. Lemvigh-Müller, København, 1918; Grossererborgerskab 1919; derefter Medindehaver af Firmaet A. C. Lemvigh-Müller og efter Faderens Død 1929 Eneindehaver.

Gift 21. Nov. 1922 i København med Inger Schiøler, Datter af Ornithologen Veksellerer Ejler Lehn Schiøler.

KAI MICHELSEN

Kasserer.

Kai Georg Michelsen; f. 21. Jan. 1895 paa Frederiksberg; Søn af Søassuranceekspert, Kaptajn Georg Fribo Michelsen.

Nysproglig. Kasserer i De private Assurandører, København.

Gift 15. Nov. 1924.

*HARALD RASMUSSEN

Ingeniør, cand. polyt.

Harald Valdemar Rasmussen; f. 8. April 1895 i København; Søn af Skoleinspektør, Dr. phil. Harald Rasmussen og Hustru Julie f. Rübner-Möller.

Nysproglig. Cand. polyt. (Maskiningeniør) 1920; ved Akts. Burmeister & Wain 1920, paa Orlogsværftets Konstruktionskontor 1920—21; Fellow of the American Scandinavian Foundation ved Massachusetts Institute of Technologie 1921—22; Ingeniør ved Large Turbine Eng. Departm., Westinghouse Electric & Manufacturing Co., South Philadelphia Works U.S.A. 1922; er nu Ingeniør i Swart More, Pa. U.S.A.

HOLGER RASMUSSEN

Sekretær, cand. theol. & jur.

Rasmus Holger Rasmussen; f. 12. Juli 1895 paa Endelave; Søn af Skibsfører Gustav Rasmussen og Hustru Nielsine Margrethe f. Hansen.

Nysproglig. Regensianer 1918—19; cand. theol. Vinter 1920; Lærervirksomhed et Par Aar; cand. jur. 1926; ansat i Invalideforsikringsretten fra 1927, Sekretær 1931.

Gift 21. Juni 1931 i Kornerup med Ingeborg Elise Jensen, Datter af Bademester ved St. Hans Hospital Peter Søren Vilhelm Brandstrup Jensen.



POUL TEISEN

Godsejer.



Poul Herbert Teisen; f. 17. Maj 1895 i København; Søn af Direktør i kgl. octr. Brandassurancecompagni Julius Teisen og Hustru Thyra f. Hansen.

Nysproglig. Cand. phil. 1914; lært Landvæsen; Landbrugskandidat 1917; ved Landvæsen i England 1921; Ejer af Egholm Møllegaard 1923—26, af Tiselholt 1928.

Medlem af forskellige Bestyrelser samt Medlem af Oure-Vejstrup Sogneraad fra 1937.

Gift 1923 i København med Karen Helga Timm, Datter af Godsejer Thor Timm.

HENNING FOGHT THOMSEN

Sagfører, cand. jur.



Henning Foght Thomsen; f. 14. Maj 1895 i København; Søn af Overretssagfører Thomas Thomsen og Hustru Julie f. Foght.

Nysproglig. Cand. jur. Juni 1919; Sagførerbestalling 1923; praktiserende Sagfører i København.

Gift 14. Maj 1921 i Ørritslev med Annemarie Nannestad, Datter af Læge Nikolaj Nannestad, Hovedgaard.

SVEND TIMM

Godsejer.

Svend Aage Timm; f. 3. Jan. 1896 i København; Søn af Godsejer, Fabrikejer Thor Timm og Hustru Helga f. Friis.

Nysproglig. Cand. phil.; Forstkandidat 1921; Ejer af Hovedgaarden Aggersvold 1923.

Medlem af Bestyrelsen for Holbæk Amts Sparekasse 1932; Formand for Dansk Spaniel-Klub; Medlem af Repræsentantskabet for Dansk Skovforening 1936; Formand for Snertinge Belgiske Hesteavlforening; Landvæsenskommissær for Holbæk Amtsradsreds 1937.

Gift 5. Febr. 1924 i København med Ida Pers Lassen, Datter af Højesteretsjustitiarius, Dr. jur. Niels Lassen.

SVEND WEDELL-PETERSEN

Forretningsmand — Død 25. Febr. 1925.

Svend Thorkild Wedell-Petersen; f. 26. April 1895 i København; Søn af Fabrikant Jørgen Petersen og Hustru.

Nysproglig. Uddannet i Skotøjsbranchen i Faderens Forretning 1913—15 og derefter i Amerika; startede senere selv Forretninger i samme Branche i New York og Chicago; døde her, men blev ført hjem og begravet paa Vestre Kirkegaard i København.

Var ugift.



FRODE BEYER

Provst.

Frode Beyer; f. 18. Juni 1894 i København; Søn af Apoteker Andreas Beyer og Hustru Wilhelmine f. Thaning.

Matematiker. Cand. theol. Juni 1920; Kaldskapellan ved Frederiksberg Kirke 1921—24; Sognepræst i Rinkenæs Sept. 1924 og Provst for Aabenraa Provsti 1937.

Medlem af Præsteforeningens Bestyrelse fra 1929 og af Skoledirektionen for Aabenraa Amt fra 1937.

Gift 16. Maj 1922 i København med Karen Elisabeth Bodelsen, Datter af cand. pharm. Bodolf Bodelsen.



ERIK BODELSEN
Ingeniør, cand. polyt.

Erik Axel Bodelsen; f. 2. Juli 1896 i København; Søn af cand. pharm. Bodolf Bodelsen og Hustru Ida f. Lauritzen.

Matematiker. Cand. phil. 1914; cand. polyt. (Bygningsingeniør) 1922; Ingeniør i Entreprenørfirma Henrik Jensen, Aarhus, 1931—33, ved Aabenraa Amtsvejvæsen 1933—35 og ved Svendborg Amtsvejvæsen fra Jan. 1935.

HENNING BRØCHNER
Forfatter — Død 14. Dec. 1927.

Henning Brøchner; f. 6. Dec. 1895 i København; Søn af Grosserer Oscar Brøchner og Hustru Louise Augusta f. Dreyer.

Matematiker. Cand. phil. 1914; begyndte paa det medicinske Studium; Medarbejder ved Akademisk Ugeblad og Studium; opgav Studiet; derefter Virksomhed som Journalist og Forfatter. Har skrevet: Artikler i Tidsskrifter og Fagblade; Filmstekster m. m. Har oversat adskillige Romaner, især fra Tysk.

Gift med Skuespillerinde Gerda Kofoed.

EJNAR HAASE
Forlagsboghandler.



Ejnar Ludvig Haase; f. 21. Nov. 1895 i København; Søn af Forlagsboghandler Peter Haase og Hustru Jenny f. Hall.

Matematiker. Cand. phil. 1914; i Boghandlerlære 1913—15; derefter ansat i Faderens Firma; Prokurist 1918, Medindehaver 1921, Eneindehaver (P. Haase & Søn) fra 1. Jan. 1923; Forretningsfører for Det danske Bibelselskab og Det kgl. Vaisenhus' Forlag fra samme Dato. Kasserer for Dansk Bibelskole fra 1923;

Medlem af Bestyrelsen for Forening for Boghaandværk 1926—33 og for Boghandlerklubben fra 1928; Medlem af Boghandlerforeningens Kursudvalg fra 1928, af Forlæggerraadets Forretningsudvalg 1929—35 og af andre faglige Udvalg; Medlem af Bestyrelsen for St. Lukas Stiftelsen fra 1933; Medlem af Helligaands Kirkens Menighedsraad fra 1934; korresponderende Medlem af Det skandinavisk-nederlandse Institut i Prag 1932.

Udenlandsk Orden: C. H. L. 5.

Gift 4. Marts 1921 i København med Aase Michelsen, Datter af Handelsrejsende Niels W. Michelsen.

THEODOR HEIBERG Orlogskaptajn.

Carl Vilhelm Theodor Heiberg; f. 1. Juni 1895 paa Frederiksberg; Søn af Inspektør v. den kgl. Veterinær-Landbohøjskole Carl Vilhelm Theodor Heiberg og Hustru Nielsine Hedvig f. Mortensen.



Matematiker. Kadet 1913; Sekondløjtnant 1916; Premierløjtnant 1917; gennemgik Specialkursus i Artilleri paa Orlogsværftet Efteraar 1918 — Foraar 1920; Adjutant i Eskadren til Sønderjyllands Genforening med Danmark Sommeren 1920; gennemgik den franske Marines Ecole des officiers canoniers i Toulon 1920—21; Lærer i Artilleri ved Kadetskolen 1921—29; Kaptajnløjtnant 1923; Lærer i Artilleri ved Søværnets Officersskole 1924—32; gennemgik Foreign officers course paa den engelske Marines Artilleriskole i Portsmouth Aug.—Okt. 1927; Souschef ved Søartilleriet (Undersøtøjmaster) 1929; Studieophold ved den tyske Marines Schiffsartillerischule i Kiel Juli—Sept. 1931; Orlogskaptajn 1932. Talrige Tjenesterejser som Studie og Materielkontrol indenfor Artillerispecialt i Sverige, Holland, England, Frankrig, Schweiz og Tyskland 1919—38.

Formand for Søe-Lieutenant-Selskabet 1927—29.

Litterær Virksomhed: Nordsøslaget 31. Maj 1916 (1918) samt forskellige Lærebøger og Haandbøger.

R. af Dbg. 1929. Udenlandske Ordener: F. Æ. L. 5.; N. O. N. 4.; S. Sv. 3¹.

Gift 30. Sept. 1933 i Lyngby med Tove Rechnitzer, Datter af Vice-admiral Hjalmar Rechnitzer.

HOLGER DEVANTIER

Reservekirurg, Dr. med.



Holger Christian Devantier (Navneforandring fra Devantier Henriksen); f. 31. Juli 1896 i Nyborg; Søn af Fuldmægtig under Postvæsenet Christian Henriksen og Hustru Marie Sophie f. Devantier.

Matematiker. Cand. med. Jan. 1921; Hospitalsuddannelse væsentligst i Kirurgi, Kvindesygdomme og Fødselshjælp; Specialistanerkendelse i disse Fag; Dr. med. Sept. 1931; deltog i Konkurrencen om Professoratet i Obstetrik og Gynækologi i Marts 1935; 1. Reservekirurg ved Rigshospitalets Afd. C. 1935.

Gift 29. Okt. 1922 i Skælskør med Martha Sophie Jensen, Datter af Kaptajn, Købmand Ole Peter Jensen.

SVEND HOLBØLL

Overlæge, Dr. med.

Svend Aage Holbøll; f. 2. Juni 1895 i København; Søn af Oberstløjtnant Aage Regnar Holbøll og Hustru Frida f. Dreyer.

Matematiker. Cand. med. Jan. 1920; Assistent ved Universitetets

farmakologiske Institut og Kandidatpladser paa Kommunehospitalet og Rigshospitalet 1920—23; Dr. med. 1924; klinisk Assistent paa Øresundshospitalet og Rigshospitalet 1924—26; I. Reservelæge paa Bispebjerg Hospitals medicinske Afd. C. 1926—31; Assistent i Invalideforsikringsretten 1926—31; Specialistanerkendelse (Intern Medicin, særlig Stofskifte-, Blod- og Fordøjelsessygdomme) 1927; Specialistpraksis i København 1927—31, derefter i Næstved; Overlæge ved St. Elisabeth Hospital i Næstved 1931, ved medicinsk Afdeling paa Præstø Amtssygehus i Næstved 1938.

Medstifter af og Formand for Sydsjællands Lægeselskab.

Har skrevet: Experimentelle Studier over Cyanbrinteforgiftningen (Disputats, 1924) samt ca. 80 videnskabelige Afhandlinger i medicinske Tidsskrifter.

Gift i København med Læge Grete Bording, Datter af Bogtrykker Victor Bording.

HJALMAR LUNDSTEEN

Ingeniør, cand. polyt.

Hjalmar Lundsteen; f. 17. Sept. 1895 i København; Søn af Oberstløjtnant Einar Lundsteen og Hustru Agnes Maria Dorthea f. Wallmann.

Matematiker. Cand. phil 1914; cand. polyt. 1919; assist. Ingeniør ved Statsbanerne 1919; Ingeniør i Entreprenørfirmaet Einar Jørgensen 1919—21; assist. Ingeniør ved Københavns Sporveje 18. Jan. 1921; Ingeniør i 5. Lønklasse 1925 og i 4. Lønklasse 1933 smstds.

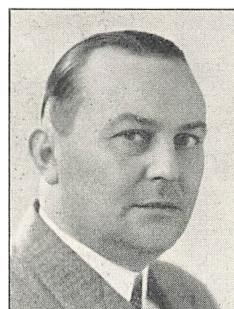

Sekretær i Københavns kommunale Ingeniørforbund 1925—26 og i Almindeligt Dansk Ingeniørforbund 1927—34.

Gift 3. Juli 1930 i København med Hanna-Margrete Jutta Høpfner, Datter af Redaktør Otto Høpfner.

EINAR LUTZ-PETERSEN

Fuldmægtig.



Einar Christian Gottlieb Lütz-Petersen; f. 27. Sept. 1894 paa Frederiksberg; Søn af Ingeniør Andreas Gottlieb Julius Lutz-Petersen og Hustru Johanne f. Olsen.

Matematiker. Cand. phil.; Uddannelse i C. K. Hansen; ansat i Kjøbenhavns Handelsbank fra 1920, Fuldmægtig.

Medlem af Bestyrelsen for Læderhuset Hansa.
Gift 4. Juni 1936 paa Frederiksberg med Johanne Feddersen, Datter af Inspektør Johan Peter Axel Feddersen.

ter Axel Feddersen.

ARNE BORG MOGENSEN

Skattekontrollør.



Arne Borg Mogensen; f. 26. Jan. 1896 paa Frederiksberg; Søn af af Trafikkontrollør ved D.S.B. Harald Johannes Mogensen og Hustru Agnes Emilie f. Borg.

Matematiker. Cand. phil. 1914; ansat hos Nielsen & Winther 1913—16; Værnepligt 1916; frivillig Tjeneste som Sekondløjtnant ved Kystartilleriet til 1919; ansat i Firma Simonsen & Nielsen 1919—20, i København Skattevæsen (Rodeforvaltningen) fra 1. Juli 1920.

Gift 25. Febr. 1921 i København med Esther Elisabeth Cathrine Anna Johansen, Datter af Overpolitibetjent Hans Peter Alfred Johansen.

CHRISTIAN RØMHILD

Afdelingsingeniør, cand. polyt.

Christian Carl Emil Julius Peter Rømhild; f. 1. April 1895 i Aarhus; Søn af Oversergent ved Rytteriet Johan Carl Gottlieb Christian Rømhild og Hustru Caroline f. Sørensen.

Matematiker. Cand. phil. 1914; cand. polyt. (Bygningsingeniør) 1918; assist. Ingeniør hos Kommuneingeniøren i Lyngby-Taarbæk Kommune 1. Febr.—14. April 1918; aftjent Værnepligt ved Ingeniørkorpset 1918—19, Kornet; assist. Ingeniør ved Lyngby-Taarbæk Kommunes tekniske Forvaltning 1. Sept. 1919, fast ansat 1924, Afdelingsingeniør 1929.

Har udført Byplaner for Kongens Lyngby og den ny Stationsby Virum samt Planer for „Grønne Omraader“ i Lyngby-Taarbæk Kommune. Sekretær for forskellige kommunale Udvalg.

Studierejser til Sverrig, Finland, Tyskland, Østrig, Frankrig og navnlig til England (i 1933 og i 1934 paa K. A. Larssens Legat); desuden deltaget i Kursus for engelske Byplanningeniører i 3 Aar (Wewyn, Oxford og Salisbury).

Har skrevet Artikler om Byplanlægning i „Stads- og Havneingeniøren“ og „Arkitekten“.

Gift 31. Juli 1923 paa Frederiksberg med Sygeplejerske, cand. phil. Inger Seidelin-Larsen, Datter af tidl. Missionær i Indien, Professor, Dr. theol. Lars Peter Larsen.

AAGE STOCK

Cand. polyt. — Død 14. Febr. 1920.

Aage Theodor Stock; f. 13. Juni 1895 i København; Søn af Repræsentant Jacob Stock og Hustru Anna f. Holm.

Matematiker. Cand. polyt. 1919.

MICHAEL TRESCHOW

Ingeniør, cand. polyt.



Michael Treschow; f. 4. Dec. 1894 i København; Søn af Direktør ved Recks Opvarmnings Co. Michael Treschow og Hustru Gerda f. Sjögren.

Matematiker. Cand. polyt. (Maskiningeniør) 1920; Danmarks amerikanske Selskabs Legat 1920—21; Ingeniør hos Stadsingeniøren i København 1921—23, hos F. L. Smidth & Co., København 1923—29 og hos samme, New York 1929—37; Superintendent for Maintenance & Construction, Monolith Portland Cement Co., Los Angeles, Calif., U.S.A., fra 1937.

Gift 1921 i Hellerup med Else Koefoed, Datter af Hovedbogholder i Bikuben P. Ramlau Koefoed.

HOLGER VØHTZ

Læge — Død 12. Febr. 1928.



Holger Julius Vøhtz; f. 2. Okt. 1894 i København; Søn af Kommandør Julius Albert Vøhtz og Hustru Julie Marie f. Larsen.

Matematiker. Cand. med. Sommer 1919; praktiseret før Eksamen med ministeriel Tilladelse under Influenzaepidemien; Reservelæge i Søværnet 1918—20; Amanuensis hos Stads-lægen i Narvik og Læge ved Narvik Sygehus 1920—21; Reservelæge ved Amtssygehuset i Aabenraa April—Sept. 1921, ved Helsingørs Øresundshospital 1921—22; i Berlin og Wien Okt. 1922; Turnuskandidat paa Kommunehospitalet 1923—24; assist. Prosektor ved patologisk-anatomisk Institut i Aarhus 1924—25; talrige Vikariater. Død 12. Febr. 1928.

Ugift.

ROSKILDE KATEDRALSKOLE

ANDERS ANDERSEN

Sagfører, cand. jur.

Anders Hansen Andersen; f. 23. Febr. 1895 i Soderup ved Tølløse; Søn af Gaardejer Hans Peter Andersen og Hustru Anna Sofie Dorthea f. Hansen.

Nysproglig. Cand. jur. Sommer 1919; Beskikkelse som Sagfører 9. Dec. 1924; Sagfører i Holbæk 1925, i Rødovre (Københavns Amts søndre Birk) 1936.

Ugift.



*KAI ANGER

Sagfører, cand. jur.

Kai Anger; f. 22. Okt. 1895 i Rudbjerg; Søn af Skovrider Edward Johannes Anger og Hustru Ingeborg f. Olsen.

Nysproglig. Ansat i Københavns Magistrat 1915—17; cand. jur. Sommer 1921; Dommerfuldmægtig i Holsted 1921; Sagfører smstds. fra 1925.

Gift 1924 med Karen Ballisager Grand.

IDA CHRISTIANSEN

Kontorist.

Ida Sørine Christiansen; f. 26. Aug. 1894 i Fjenneslevmagle; Datter af Gaardejer.

Nysproglig. Kontorist paa Københavns Raadhus.

ELLEN SØHOLT f. LAURSEN**Kommunelærerinde.**

Ellen Søholt; f. 26. Jan. 1895 i Nakskov;
Datter af Gaardejer Peter Laursen og Hustru
Johanne Kristine f. Wegge.

Nysproglig. Lærerindeeks. Femmers Semi-
narium Maj 1917; ansat ved Frk. Rinchs Skole
i Assens 1918—19; Vikar ved Brønshøj Skole,
København, 1. Okt. 1919; fast ansat smstds.
1. Nov. 1923.

Gift 27. Dec. 1927 i København med Assi-
stent Carl Konrad Jørgen Ferdinand Søholt, Søn
af Snedker Ludvig Jørgen Petersen.

ANTON NIELSEN**Kontrollør u. Kbhvns. Skattedir., cand. polit.**

Anton Nielsen; f. 19. Nov. 1894 i Tølløse; Søn af Skytte Anders
Peter Nielsen og Hustru Elise Hansine f. Hansen.

Nysproglig. Cand. polit. Sommer 1920; ansat i Direktoratet for
Københavns Skattevæsen 1. Febr. 1921.

Har skrevet: Et Aar (1919); Kongevejen (1923); De store Dage
(1926).

Gift 26. Aug. 1921 med Mary Johanne Petersen, Datter af Musiker
Kresten Benjamin Petersen.

***AXEL NIELSEN**

Axel Henry Vilhelm Nielsen; f. 15. Sept. 1895 i Roskilde; Søn af
Folketingsmand, Tobakshandler Henrik Nielsen.

Nysproglig Sekondløjtnant i Fodfolket 1918. Virksomhed i Ros-
kilde.

ERNST NIELSEN

Radiotelegrafist.

Ernst Kristian Nielsen; f. 12. Juli 1895 i Tølløse; Søn af Gaardejer Niels Peter Nielsen og Hustru Kristine f. Nielsen.

Nysproglig. Radiotelegrafist i Det Østasiatiske Kompagni.

Gift 24. April 1928 i København med Forretningsfører Metha Larsen, Datter af Købmand Ole Larsen.

**HOLGER NØRREGAARD**

Kommunelærer

Holger Nørregaard; f. 14. Aug. 1895 i Høje Taastrup; Søn af Førstelærer Peter Nørregaard og Hustru Inger f. Skriver Nielsen.

Nysproglig. Cand. phil.; Lærereks. Jonstrup 1917; Løjtnant i Artilleriet 1918; ansat ved Københavns Skolevæsen 1919; Lærer ved Købmandsskolen.

Gift 1925 i Hornslet med Ingrid Nørgaard, Datter af Førstelærer E. Nørgaard.

VERNER AMMENTORP

Ekspeditionssekretær, cand. jur.

Verner Emil Anker Ammentorp; f. 22. Maj 1894 paa Frederiksberg; Søn af Stiftamtmand, Kammerherre C. E. A. Ammentorp og Hustru Mathilde f. Hedemann.

Matematiker. Cand. jur. 1919; ansat i Udenrigsministeriet (San Francisco, Helsingfors) 1919—23; Sekretær ved Invalideforsikringsretten og samtidig Sagførerfuldmægtig 1923—27; Fuldmægtig i Direktoratet for Sygekassevæsenet 1927, Ekspeditionssekretær 1936; tillige Fuldmægtig ved Sjællands Stiftamt 1931.



Sekretær med Aarslisteudvalget for nordsjællandske Nævningeting; Forsikringsraadets Tillidsmand ved Akts. Baltica og Nordisk Genforsikrings-Selskab.

Medstifter og Medlem af Bestyrelsen af Akts. Rungsted Golfbane og Golfklubbens honorære Sekretær.

Gift 30. Aug. 1923 i København med Judith Axi, Datter af Direktør Gustaf Axi, Finland.

ANDERS GUTTORM

Korrespondent.

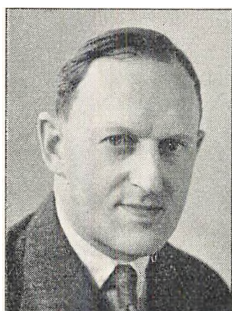

Anders Guttorm (Navneforandring fra Andersen); f. 13. Marts 1895 i Hvalsø; Søn af Urmager og Telefonbestyrer Jens Andersen og Hustru Thyra f. Guttorm.

Matematiker. Bogholder i Det Østasiatiske Kompagni i København, i Hankow og Shanghai i Kina og fra 1924 Korrespondent i Ford Motor Company A/S, København.

Gift 13. Dec. 1924 i København med Esther Rolund, Datter af Arkitekt Aage Rolund.

KNUD CHRISTENSEN

Ingeniør, cand. polyt.

Knud Holger Christensen; f. 27. Febr. 1896 i København; Søn af Lektor Carl Christian Christensen og Hustru Ella f. Rudelbach.

Matematiker. Cand. polyt. April 1921; udvandret til U.S.A. 1923; B. S. in Naval Architecture and Marine Engineering ved University of Michigan Juni 1938; beskæftiget ved Projektering af Krigsskibe c/o Gibbs & Cox, Inc., 1 Broadway, New York City.

Vicepræsident for American Society of Danish Engineers 1936—37.
 Gift 16. Dec. 1924 i Borup Sj. med Agnete Kofoed, Datter af Stationsforstander Edvard Kofoed.

SVEND HEEGAARD

Ingeniør, cand. polyt. — Død 10. Sept. 1919.

Svend Deichmann Heegaard; f. 5. Maj 1895 paa Fuur; Søn af Provst Paul Henrik Høyer Heegaard og Hustru Anna Kirstine f. Deichmann.

Matematiker. Cand. polyt. Jan. 1919; tiltraadte derefter Stilling hos Ingeniørfirma i Oslo; fik tilbudt og modtog Ansættelse ved Automobilfabrik i Valparaiso og var kommet tilbage fra Norge for at tage Afsked med Familien inden Afrejsen til Sydamerika, da han omkom ved Motorcykleulykke ved Fakkegrav (Vejle Fjord).



INGVAR HEJE

statsautoriseret Revisor.

Ingvar Heje; f. 23. Maj 1896 paa Frederiksberg; Søn af Pastor emer. Johan Gotfred Heje og Hustru Anna Marie f. Hansen.

Matematiker. Cand. phil. 1914; Bankuddannelse; Soldat 1919; ansat i Direktoratet for Københavns Skattevæsen; i Centralanstalten for Revision 1921; egen Revisionsforretning fra 1. Jan. 1925; Bestalling som statsautoriseret Revisor 1931. Samarbejde med Turquand, Yongs, Mc. Auliffe & Co., Chartered Accountants, London.



Har udgivet: Haandbog for Skatteydere (1928); Oversættelse af Spicer & Peglers Audit Programmes (1931) og S. Lengyel, Forsikrings-selskabernes Balancer; har endvidere skrevet Artikler om Regnskab og Revision bl. a. til Finanstidende.

Har udarbejdet og opbygget TIKA-Bogholderi (patenteret og mønsterbeskyttet); opnaaet to Patenter til Forbedring af det svenske Kort-system Vertex.

Medlem af Studentersamfundets Bestyrelse (Kasserer) 1927—28.

Gift 3. Juni 1924 i København med Kirsten Holm, Datter af Direktør Theodor Johan Frederik Andreas Holm.

POUL HERTEL

Ingeniør, cand. polyt. — Død 26. Juni 1932.



Poul Hertel; f. 20. Juni 1895 i Roskilde; Søn af Læge Hans Christian Wolfgang Hertel og Hustru Augusta f. Flensborg.

Matematiker. Cand. polyt. 1920; Ingeniør ved De forenede Papirfabrikker 1. Febr.—1. Nov. 1920, hos F. L. Smidth fra 1. Nov. 1920; derfra bl. a. udsendt til Belgien for Ledelse af Cementfabriks Opførelse, senere til Madrid for Opførelse af Cementfabrik; teknisk Direktør for sidstnævnte Fabrik fra 1926 til sin Død 1932.

Gift 30. Maj 1925 i Roskilde med Vera Inga Rehkopff, Datter af Bogholder Henriksen.

JOHANNES HOHWY

Landsretssagfører.

Johannes Hohwy; f. 24. Juni 1894 i Haslev;
Søn af Bagermester Jens Christian Jørgensen og
Hustru Henriette Cecilie f. Jørgensen.

Matematiker. Sekretær i Norsk Provianterings-
direktorats Kontor i København 1917—20; cand.
jur. 1921; Sagførerfuldmægtig i Aalborg 1921;
Bestalling som Landsretssagfører 1926; etableret
Sagførerforretning i Aalborg 1929.

Ugift.

**ALEX LANGSETH**

Professor, Dr. phil.

Alex Villy Langseth (Navneforandring fra
Langseth Jensen); f. 7. Febr. 1895 i København;
Søn af Malermester Anders Peter Jensen og Hu-
stru Karen f. Langseth.

Matematiker. Universitetets Guldmedalje
1917 og 1922; Assistent ved Københavns Uni-
versitets kemiske Laboratorium 1922; Studie-
ophold ved Universitetet i Zürich 1928—29; Dr.
phil. 1930; Lektor i Kemi ved Københavns Uni-
versitet 1933, Professor 1938.

Medlem af Videnskabernes Selskab 1936.

Har skrevet en Række, især molekylspektroskopiske, Arbejder i
udenlandske Tidsskrifter.

Gift 4. April 1924 i Kornerup med Harriet Elisabeth Jacobsen,
Datter af Kommunelærer Jens Jacobsen.



THORVALD JENSEN

stud. polyt. — Død 13. Marts 1921.

Jørgen Thorvald Jensen; f. 1. Jan. 1895 i Højelse; Søn af Førstelærer Lars Peter Jensen og Hustru Ellen Marie f. Jensen.

Matematiker. Stud. polyt. (Fabrikingeniør).

VIGGO LAURIDSEN

Kommunebogholder.



Viggo Lauridsen; f. 7. Nov. 1895 i Roskilde; Søn af Stationsforstander Otto Lauridsen og Hustru f. Andersen.

Matematiker. Handelsvidenskabelig Eksamen; Fuldmægtig i Odense Sct. Hans Landdistrikt; Kommunebogholder i Nysted; Kommunebogholder i Bogense fra 1. April 1934.

Gift 28. Marts 1927 i København med Lilly Harriet Nielsen, Datter af Murer Laurits Nørby Nielsen.

KNUD MEDING

Ingeniør, cand. polyt.

Knud Rasmus Harboe Meding; f. 15. Aug. 1894 i Skælskør; Søn af Købmand T. A. Meding og Hustru Marie f. Harboe.

Matematiker. Cand. polyt. Jan. 1920; ansat i Firmaet F. L. Smidth & Co., Akts. fra Marts 1920.

Gift 23. April 1932 i Odense med Elli Rygner, Datter af Stadsingeniør Harald Westergaard Rygner.

KAREN MARGRETHE SCHIØLER f. NORUP

Læge.

Karen Margrethe Schiøler; f. 30. Juli 1895 i København; Datter af Lektor ved Roskilde Katedralskole Harald Norup og Hustru Ellen f. Hertz.

Matematiker. Cand. med. Sommer 1922; Kandidat ved forskellige Hospitaler 1922—26; prakt. Læge i København fra Jan. 1927.

Gift 29. Juni 1926 i København med Læge Erling Schiøler, Søn af Biskop Thomas Schiøler.

**HANS ALFRED PEDERSEN**

Død 1914.

Hans Alfred Pedersen; f. 9. Sept. 1893 i Gundsølille; Søn af Gaardejer.

Matematiker. Studerede Medicin.

MARGRETHE JØRGENSEN f. GABRIEL PEDERSEN

Frue.

Margrethe Jørgensen; f. 21. Juni 1895 i Holbæk, Datter af Bagermester Carl Pedersen og Hustru Marie f. Hansen.

Matematiker.

Gift 19. Nov. 1920 i Holbæk med Jørgen Axel Jørgensen, København.

GREGERS OVE-PETERSEN**Kontorchef.**

Poul Gregers Ove-Petersen; f. 4. Marts 1895 i Ringsted; Søn af Distriktslæge Ove Vilhelm Petersen og Hustru Grethe Agnete Cecilie f. Jespersen.

Matematiker. Cand. phil. 1914; Afgangseksamen fra Købmandsskolen Okt. 1915; ansat i den Kjøbenhavnske Sø-Assurance-Forening 1. Nov. 1915, i Akts. Det Kjøbenhavnske Reassurance Compagni 1917, først som Fuldmægtig, senere som Kontorchef; atter i den Kjøbenhavnske Sø-Assurance-Forening fra 1. Aug. 1923, Kontorchef 1928, Prokurist 1935.

Lærer i Søforsikring ved Den handelsvidenskabelige Lærestanstalt fra 1930.

Gift 22. Sept. 1917 i København med Inga Elisabeth Marie Louise Bruhn, Datter af Grosserer Ernst E. Bruhn.

FREDERIKSBORG STATSSKOLE

HARALD GOTTLIEB

Sognepræst.

Harald Gottlieb; f. 2. Juli 1894 i Hillerød;
Søn af Sygehuslæge William Frederik Gottlieb
og Hustru Marie Oktavie Fernanda f. Rohmann.

Nysproglig. Cand. theol. Juni 1919; midler-
tidig ordineret Medhjælper i Viborg Sdr. Sogn
1919—21; Sognepræst i Estvad-Rønbjerg 1921
—28; res. Kapellan i Vejle Vor Frelsers Sogn
1928—30; Sognepræst smstds. 1930.

Gift 2. Dec. 1921 i København med Johanne
Sofie Petersen, Datter af Lærer Hans Peter
Petersen.



AASE HANSEN

Forfatterinde, cand. mag.

Aase Hansen; f. 13. Marts 1893 i Frederiks-
værk; Datter af Købmand Frederik Carl Han-
sen og Hustru Mette Kirstine f. Pedersen.

Nysproglig. Cand. mag. (Dansk, Tysk og
Engelsk) 1921; underviste en halv Snes Aar,
deraf de fleste ved Ullerslev Realskole paa Fyn;
begyndte at skrive her og har siden 1932 ude-
lukkende været beskæftiget ved Forfattervirk-
sommelighed. Herman Bangs Mindelegat og Emma
Bærentzens Legat 1938.



Har skrevet: Ebba Berings Studentertid (1929); Et Par Huse om en Station (1930); Stine (1933); Vraggods (1933); En Kvinde kommer hjem (1937); desuden Hørespillet Madammen i Sundgaarden, der fik en af Ekstrapræmierne i Radiofoniens Hørespilkonkurrence 1932—33.

KJELD JOHANSEN

Chef for Københavns Statistiske Kontor, cand. polit.



Kjeld Johansen; f. 15. Juli 1895 i Hillerød; Søn af Lektor V. A. Johansen og Hustru f. Holm.

Nysproglig. Cand. polit. 1919; ansat i Statens Københavns Statistiske Kontor s. A.; Chef for dette fra 1931.

Gift 1920 i København med Ellen Johanne Rasmussen, Datter af Forretningsfører Chr. M. Rasmussen.

AXEL KJØLNER

Landsretssagfører.

Axel Louis Frederik Kjølner; f. 8. Dec. 1894 i København; Søn af Gymnastiklærer ved Frederiksborg Statsskole Balduin Kjølner og Hustru Sophie f. Meinhardt.

Nysproglig. Regensianer 1918—19; cand. jur. Juni 1919; Sagfører 31. Maj 1923; Landsretssagfører 1933; praktiseret i Grenaa siden 11. Dec. 1926; antaget til Udførelse af offentlige og beneficerede Sager.

Gift 12. Maj 1922 i Hillerød med Ellen Kielberg, Datter af Murermester Lauritz Kielberg, Fredensborg.

KRISTIAN MÜLLER**Kontorchef.**

Kristian Müller; f. 5. Febr. 1895 i Meløse, Ll. Lyngby Sogn; Søn af Mejeribestyrer Frederik Müller og Hustru Kirsten f. Olsen.

Nysproglig. Studerede Teologi; Regensianer 1913—18; ansat ved Kraks Vejviser 1919, Prokurist 1922, Kontorchef 1933.

Medlem af Bestyrelsen for Frederiksborgensersamfundet 1930—37.

Har udgivet: Regensianerne 1895—1919 (s. m. Knud Larsen, 1923); Studenterne 1910 (1935); Studenterne 1911 (1936).

Gift 5. Nov. 1921 i København med Olga Hansen. Datter af Tørmester Valdemar Hansen, Nykøbing F.

***TAGE OUTZEN****Landsretssagfører.**

Tage Falk Outzen; f. 27. Aug. 1895 i Næstved; Søn af Forsikringsdirektør Carl Georg Viggo Outzen og Hustru Agnes Christine Susanne f. Andresen.

Nysproglig. Regensianer 1913—18; cand. jur. Sommer 1920; Sekretær i Undervisningsministeriet 1920—23; Sagførerfuldmægtig i København 1923; Landsretssagfører 1928.

Ugift.

ELLIS RØEN-PETERSEN**Død 24. Aug. 1929.**

Ellis Inga Røen-Petersen (Navneforandring fra Petersen); f. 16. April 1895 i Græsted; Datter af Grosserer Christian Petersen og Hustru.

Nysproglig.

***VIGGO SCHRØDER**

Sognepræst.

Viggo Gotfred Schrøder; f. 16. Nov. 1895 i København; Søn af Købmand.

Nysproglig. Cand. theol. Sommer 1920; Sognepræst i Glenstrup 1921, i Voer 1928.

Gift 25. Aug. 1925 med Ellen Ilsted, Datter af Kunstmaler Peter Ilsted.

HOLGER SCHULTZ

Læge.

Holger August Schultz; f. 18. Okt. 1895 i Gilleleje; Søn af Fyrmester William Schultz og Hustru Bertha f. Bröchner.

Nysproglig. Cand. med. Vinter 1922; Kandidatpladser 1922—23; Underlæge i Hæren Juli—Okt. 1922; Kandidat paa Hjørring Amtssygehus 1923—25 og paa Øresundshospitalets medicinske Afd. 1925—26; Reservelæge i Hæren 1925; Studierejse til Paris Febr.—Juni 1926; Reservelæge paa Amtssygehuset i Varde Juli—Aug. 1926 og paa Nakskov Sygehus Sept.—Nov. 1926; prakt. Læge i Bramminge fra Dec. 1926.

Gift 26. Febr. 1927 i Hjørring med Ellen Thomsen, Datter af Fabrikant, Kreditforeningsdirektør Sofus Thomsen.

PETER SKOV

Bankbestyrer.



Peter Alfred Skov; f. 20. Okt. 1894 paa Frederiksberg; Søn af Købmand Imm. Skov og Hustru Mary f. Jacobsen.

Nysproglig. Købmandsskolens Bankeksamen 1914; ansat i Kjøbenhavns private Laanebank 1. Febr. 1914; Bogholder i Bankens Kongens Nytorv Afdeling 1918; Bogholder i Landmandsbankens Kongens Nytorv Afdeling 1922; Chef for Landmandsbankens Ordrup Afdeling, Charlottenlund 1934.

Gift 29. Dec. 1918 i København med Maria Funder Reith, Datter af Købmand Th. Reith.

VIGGO CHRISTENSEN

Akkvisitionschef.

Viggo Christensen; f. 28. Sept. 1894 i Frederiksværk; Søn af Overlærer Carl Christensen og Hustru Gjertrud Kirstine f. Laursen.

Matematiker. Ansat i Toldetaten 1913—31, uden for Nummer 1931—34; ansat ved Politiken som Akkvisitør; Akkvisitionschef smstds. 1938.

Gift 3. Aug. 1930 i København med Edith Larsen, Datter af Restauratør Frank Larsen.

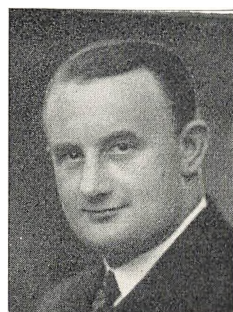

JOHANNES HOLM

Gaardejer.

Vilhelm Povl Johannes Formann Holm; f. 25. Marts 1894 i Smørum; Søn af Landbrugsinspektør Edvard Frederik Julius Holm og Hustru Theodora f. Formann.

Matematiker. Landvæsenselev og Underforvalter paa Avlsgaarden, Brejning, paa Haxholm, Lavrbjerg, paa Risinge, Ullerslev og paa Egholm, Skibby; Soldat 1917—18, Korporal ved Forplejningskorpset; Forvalter paa Lerchenborg, Bonderup, Risinge, Nebbegaard i Pjedsted, Bavelse og Flensborggaard ved Glumsø; Ejer af Gaarden Petersborg i Stenløse fra 1930.

Gift 12. Okt. 1930 i Aaby ved Aarhus med Sygeplejerske Gunver Birck, Datter af Proprietær Aage Peter Laurits Birck.

CHARLES JACOBSEN

Ingeniør, cand. polyt.



Charles William Jacobsen; f. 20. Juli 1895 i København; Søn af Grosserer Charles William Jacobsen og Hustru Emilie Laura Marie f. Sieling.

Matematiker. Aftjent Værnepligt i Marinen 1913—14; cand. phil. 1914; indkaldt til Sikringsstyrken 1914—15, Reserveunderofficer i Artillerikorpset; cand. polyt. (Bygningsingeniør) Juni 1921; assist. ved Den polytekniske Lærestalts Landmaalingsøvelser 24. Juni—2. Aug. 1921; ansat ved Fyns kommunale Telefonselskab fra 1. Aug. 1921.

Studierejse til Schweiz (K. A. Larssens Legat) Maj 1933.

Gift 4. Maj 1928 i København med Karen Josephine Troensegaard, Datter af Inspektør Magnus Troensegaard.

ALFRED MOE

Ingeniør, cand. polyt.



Alfred Johannes Moe; f. 14. Nov. 1895 i Vejle; Søn af Indremissionær, Dr. phil. E. G. Moe og Hustru Elisabeth f. Petersen.

Matematiker. Cand. polyt. 1919; Assistent paa Statsprøveanstalten 15. Febr.—1. Okt. 1919; Ingeniør under Stadsingeniøren i København 1919—30; samtidig Assistent ved Den polytekniske Lærestalt 1923—31; videnskabelig Konsulent for Københavns Kommune og samtidig Virksomhed som raadgivende Ingeniør med Speciale Jernbeton- og Jernkonstruktioner fra 28. Marts 1930.

Større selvstændige Byggearbejder: H. C. Ørsted Værket i København; Isefjordsværket i Kyndby; Boghandlernes Hus; Philips Fabrik, København; en Række Elektricitetsværker m. v. samt større og mindre Fabriksbygninger, Sportshaller og Kontorbygninger.

Medlem af Dansk Ingeniørforenings Udvalg til Revision af Jernbeton-Normerne, til Revision af Normer for Beregning af Husbygningkonstruktioner og til Udarbejdelse af Normer for Jernkonstruktioner.

Kirkeværge for Godthaabskirken; Medlem af Bestyrelsen for General Classens Asyl; Kasserer for Marthahjemmet; Medlem af Bestyrelsen for Frederiksborgensersamfundet.

Har skrevet flere Afhandlinger om Sikkerhedsgraden og andre tekniske Emner i danske og udenlandske Fagblade.

Gift 4. Sept. 1920 paa Frederiksberg med Nanna Bittmann, Datter af Missionær Joh. E. Bittmann.

SVEND NIELSEN

Underdirektør, cand. polit.

Svend Aage Nielsen; f. 15. Aug. 1893 i Tybjerg; Søn af Lærer Hans Nielsen og Hustru Sophie f. Nielsen.

Matematiker. Regensianer 1917—19; cand. polit. 1919; Sekretær i Det statistiske Departement 1919, Fuldmægtig 1930, Kontorchef 1936; Underdirektør i Danmarks Nationalbank 1937.

Assistent ved Statistisk Laboratorium 1925—28; Forretningsfører for Arbejdernes Andels-Boligforening 1928—33; fg. Kontorchef for Indenrigsministeriets Boligafdeling 1933—36; Vurderingsformand for Utterslev Skyldkreds 1932—35, for Toldbodens Skyldkreds 1935—36; Sekretær for Statens Forligsmænd 1922—36; Medlem af Bikubens Tilsynsraad 1935—37.



Medlem af Indenrigsministeriets Boligudvalg 1924, af Realkreditkommissionen 1933, af Arbejdsløshedsraadet 1934, af Befolkningsskommissionen 1935 og af Indenrigsministeriets Saneringsudvalg 1936.

Gift 19. Sept. 1919 med Ellen Margrethe Marott, Datter af Redaktør Emil Marott.

ERIK PETERSEN

Afdelingsleder, mag. scient.

Erik Johan Petersen; f. 4. Nov. 1894 paa Strenghøjgaard ved Lindholm; Søn af Proprietær Christian Petersen og Hustru Anna f. Bindlev.

Matematiker. Magisterkonferens i Naturhistorie med Botanik som Hovedfag og Mikrobiologi som Speciale 1920; Assistent ved Landbohøjskolen i Plantepatologi og Plantefysiologi 1921—23; Afdelingsleder ved den bakteriologiske Afdeling af Statens Planteavls-Laboratorium fra 1923.

Studieophold i Stockholm 1924; fast Censor ved Landbohøjskolen i Geologi og Jordbundslære fra 1931; Leder af den videregaaende Undervisning i Mikrobiologi ved Landbohøjskolen fra 1936.

Har skrevet: Forskellige Arbejder vedrørende Bakteriernes Morfologi, Cytologi og Formeringsforhold; endvidere om Svovlbakterier, Plantebakterioser, Jordbundens Reaktionsforhold, kvælstofbindende Bakterier, Bakterielivet og Stofomsætningen i Jordbunden, mikrobiologiske Metoder til Bestemmelse af Jordbundens Indhold af Planteernæringsstoffer m. m.; desuden samtlige Artikler vedrørende Jordbundens Mikrobiologi i Landbrugets Ordbog (1936—38).

Gift 11. Febr. 1921 i København med Meta Jørgensen (se denne).

KRISTEN SKOVGAARD**Kontorchef.**

Kristen Skovgaard; f. 13. Dec. 1894 i Kelle-
rup; Søn af Gaardejer N. P. Skovgaard og Hu-
stru Marie f. Pedersen.

Matematiker. Uddannet ved Landbrug; Se-
kondløjtnant i Feltartilleriet; Landbrugskandi-
dat 1919; ansat ved Statens Forsøgsvæsen; Stu-
dieophold i U.S.A. 1920—21; Sekretær for De
samvirkende sjællandske Landboforeninger og
Redaktør af Sjællands Stifts Landbrugstidende
1922—38; Kontorchef for Statens Planteavl-
kontor og Redaktør af Tidsskrift for Planteavl 1938.

Medlem af og Sekretær for forskellige landøkonomiske Udvalg.
R. af Dbg.

Gift 29. Dec. 1922 med cand. mag. Marie Lauridsen (se denne).



SORØ AKADEMIS SKOLE

FRANZ GULMANN

Læge.

Franz Treschow Gulmann; f. 25. Sept. 1894 i København; Søn af Chefredaktør Chr. Gulmann og Hustru Clara f. Treschow.

Klassisk-sproglig. Cand. med. Sommer 1920; Underlæge i Hæren; forskellige Vikariater; Kandidat paa Randers Købstad Sygehus Febr.—Sept. 1921; Turnuskandidat paa Bispebjerg Hospital 1921—22; kst. Sygehuslæge paa Samsø Sept.—Okt. 1922; Reservelæge paa Amtssygehuset i Rønne 1922—24, paa Øresundshospitalet i Helsingør 1924—25; Kandidat paa forskellige københavnske Hospitaler 1925—28; prakt. Læge i København 1926—27, i Eskildstrup paa Falster fra Juli 1928.

Medlem af Repræsentantskabet i Den alm. danske Lægeforening 1932.

Gift Dec. 1928 i Ønslev med Ellen Søe-Pedersen, Datter af Sognepræst Niels Marius Søe-Pedersen.

VICTOR HAAGEN-MÜLLER

Kunstmaler.



Victor Christian Kragballe Haagen-Müller; f. 1. Nov. 1894 i Albæk, Vendsyssel; Søn af Provst Lauritz Haagen-Müller og Hustru Elisa f. Andreasen.

Klassisk-sproglig. Uddannelse væsentligt ved Studierejser i Italien, Spanien, Frankrig, Holland, Østrig og Tyskland med Støtte fra offentlige Legater; Medlem af Kustnersammenslutningen Grønningen.

Har udført Udsmykningsopgaver paa Skole-

hjemmet Godhavn og „Vænget“ paa Sorø Akademi; Billeder paa Statens Museum for Kunst og paa Museerne i Aarhus, Aalborg og Vejen, i Sverige paa Ystad Museum.

Gift Okt. 1926 i Vejby med Arnoldine Henriette Marie Skibsted, Datter af Kontorchef H. V. Skibsted.

ELLEN VIBEKE JENSEN

Afdelingslæge.

Ellen Vibeke Jensen; f. 23. Juli 1895 i Sorø; Datter af Birkefuldmægtig Alfred Jensen og Hustru Astrid f. Fiedler.

Klassisk-sproglig. Cand. med. Jan. 1921; derefter Uddannelse paa forskellige Hospitaler i København og Aarhus; prakt. Læge i Frederiksberg ved Sorø 1925—32; Kandidat ved Sindssygehospitalet i Augustenborg 1. April—1. Juli 1932; Reservelæge ved Sindssygehospitalet i Middelfart 1932—37; Afdelingslæge under Statens Sindssygeevæsen med Tjeneste ved Sindssygehospitalet i Middelfart 1. April 1937.



META PETERSEN f. JØRGENSEN

Frue.

Meta Jensine Anna Petersen; f. 14. Juni 1895 paa Lundsgaard ved Sorø; Datter af Proprietær Hans Peter Jørgensen og Hustru Margrethe f. Nielsen.

Klassisk-sproglig. 1. Del af Skoleembedseksamen (Engelsk og Gymnastik) 1920.

Gift 11. Febr. 1921 i København med Afdelingsleder, mag. scient. Erik Johan Petersen (se denne).

WILLIAM MORTEN KASTRUP

William Morten Kastrup; f. 17. Nov. 1894 i Taarnborg; Søn af Lærer Peter Christian Kastrup og Hustru Johanne Bernhardine f. Nielsen.

Klassisk-sproglig. Udvandret; var for nogle faa Aar siden i Argentina; nærmere sikre Oplysninger mangler.

AAGE KIERULFF

stud. med. — Død Juli 1921.

Aage Schiøtz Kierulff; f. 12. Juli 1895 i København; Søn af Apoteker Carl Christian Kierulff og Hustru Nanna f. Schiøtz.

Klassisk-sproglig. Studerede Medicin; døde under et Ophold i Chile Juli 1921 som Følge af et Rideuheld.

*HANS NICOLAJ NICLASSEN

Boghandler.

Hans Nicolaj Niclasen; f. 18. Sept. 1894 i Thorshavn; Søn af Boghandler Poul Niclasen og Hustru Sigrid f. Jacobsen.

Klassisk-sproglig. Stud. mag.; cand. phil. 1914; Boghandler i Thorshavn.

AKSEL VOLTEN

Ægyptolog, mag. art.

Aksel Peter Fritz Volten (Navneforandring fra Rasmussen); f. 7. Jan. 1896 i Asaa; Søn af Lærer, cand. phil. Peter Volten og Hustru Fritze Christiane Marie f. Hasselbalch.

Klassisk-sproglig. Mag. art. (klassisk Filologi) Juni 1919; Adjunkt 1921—26; beskæftiget med ægyptologiske Studier siden 1928.

Har udgivet: Studien zum Weisheitsbuch des Anii (1937) samt mindre ægyptologiske Afhandlinger.

Ugift.

*HENRIK BENTZON

Skuespiller.

Henrik Bentzon; f. 5. Maj 1895 i Bergen; Søn af Kaptajn Henrik Bentzon og Hustru Dina f. Norstrand.

Matematiker. Cand. phil. 1914; gennemgaaet Det kgl. Teaters Elevskole 1921—22; Debut paa Betty Nansen Teatret som Ejlert Løvborg i Hedda Gabler 12. Jan. 1924; Skuespiller ved Betty Nansen Teatret; en enkelt Sæson ved Dagmarteatret; Gæstespil paa Kungl. Dramatiska Teatern i Stockholm i 1925 og paa Theatre L'Ouvre i Paris i 1925; Turnéer i Sverige, Norge og Danmark.

VILHELM BOSERUP

Skattekontrollør.

Adam Vilhelm Boserup; f. 23. Okt. 1895 paa Aalebækgaard paa Møn; Søn af Forpagter Otto Chr. Haaber Boserup og Hustru Ingeborg f. Hastrup.

Nysproglig. Cand. phil. 1914; uddannet ved Landvæsenet; indtraadt i Københavns Kommunes Tjeneste 1. Dec. 1920; Assistent i Skattevæsenet 1921 og Kontrollør samme Sted 1937.

Gift 27. Febr. 1925 i København med Ingrid Poulsen, Datter af Skomagermester Niels Chr. Poulsen.



AAGE BUGGE

Provst.



Aage Bugge; f. 19. Febr. 1896 ved Nanortalik i Sydgrønland; Søn af Kolonibestyrer K. Bugge og Hustru Hedevig f. Clausen.

Nysproglig. Regensianer 1914—17; cand. theol. 1921; Ophold i Grønland 1913—14, 1917—18 og Sommeren 1919; kst. Førstepræst i Godthaab 1921; Førstepræst i Holstensborg og Forstander for Kateketskole 1922; i Danmark til pædagogisk Kursus 1924—25; Seminarieforstander ved Godthaab 1925; Permission 1929—31; Forstander for Seminariet og (den ny) Højskole ved Godthaab 1931—34; Førstepræst og Provst for Grønland 1934.

Formand i Foreningen for grønlandsk Folkeoplysning; redigerer grønlandske Kirke- og Skoleblade.

Har skrevet Artikler i Tidsskrifter om grønlandske Kirke- og Skoleforhold; har udgivet: Dansk Læsebog for grønlandske Skolebørn I—II og dertil hørende grønlandske Læreres Bog (1926—29); Fjeldsøer (1931); grønlandsk Bog om Grundtvig (1935).

Gift 4. Juli 1925 med Anna Valborg Margrethe Jensen, Datter af Førstelærer L. C. Jensen.

AAGE HANSEN

Radiotelegrafist.



Aage Immanuel Hansen; f. 2. Febr. 1895 i Kettrup pr. Fjerritslev; Søn af Sognepræst Chr. Andreas Hansen og Hustru Marie Kristine Cecilie f. Hansen.

Nysproglig. Radiotelegrafist af I Kl. (Svendborg) 1915; haft Erhverv som saadan i forskellige danske Handelsskibe; fratraadt denne Tjeneste for at forberede sig til juridisk Embedseksamen ved Aarhus Universitet; Filosofikum Sommer 1937; i. Del af Juridisk Embedseksamen Juni 1938.

Gift 1925 i Esbjerg med Forstanderinde ved Jydsk Telefon Akts.
Ellen Cathrine Binderup f. Rasmussen.

STIG JENSEN

Reklamechef.

Stig Erik Jensen; f. 28. Juli 1894 i Sorø; Søn af Birkefuldmægtig
Alfred Jensen og Hustru Astrid f. Fiedler.

Nysproglig. Studerede oprindelig Forstvæsen; paa Ø.K.'s Tropskole;
Løjtnant i Feltartilleriet; cand. phil; paa Akademiets grafiske
Skole; Columbia University, New York (Reklame); praktisk Virksom-
hed ved Handelen og i Reklamebranchen; Medarbejder ved Fagtid-
skrifter; Reklamechef ved Berlingske Tidende.

Gift Okt. 1922 i Djursholm ved Stockholm med Ingrid Irene Scho-
lander, Datter af Luth-Sangeren Sven Scholander.

VILHELM KALL

Skuespiller, Tegner — Død 22. Juni 1934.

Einar Vilhelm Kall; f. 14. Maj 1895 i Odense; Søn af Stiftsprovst
Johan Christian Kall og Hustru Elin Anna Mathea f. Richardt.

Nysproglig. Studerede Medicin i 1½ Aar; læste derefter til Skue-
spiller, først hos Johs. Poulsen, derefter et Par Sæsoner hos Betty
Nansen; Elev paa Det kgl. Teaters Elevskole og senere Skuespiller ved
Det kgl. Teater; forlod Danmark i 1924 og efter Ophold dels i Canada
og dels i Montevideo fast Ophold i Rio Janeiro 1926; under Ophold
i Udlandet uddannet som Tegner og skabte sig Erhverv som Portræt-
tegner, dels privat, dels ved større Magasiner etc. Døde pludselig af
Lungebetændelse i Rio Janeiro 22. Juni 1934.

Gift i Rio Janeiro med Inger Poulsen (dansk); Ægteskabet senere
opløst.

OVE KINDT

Grosserer.

Ove Nielsen Kindt; f. 27. Sept. 1895 i Sæby; Søn af Grosserer Albert Kindt og Hustru Sophie f. Nielsen.

Nysproglig. Ansat i Firma Hagensen & Nielsen, Randers, 1913—16, i Østasiatisk Kompagni i Bangkok 1920—23; Studieophold i Berlin og Hamborg 1924; Prokurist i Firma I. G. Jacobsen, Odense 1924—38; Medindehaver af en gros Firmaet Manufaktur-Kompagniet, Odense.

Gift 2. Marts 1928 i Vejle med Else Billenstein, Datter af Konsul. Direktør Olaf Billenstein.

SVEND KRAGELUND

Læge.

Svend Emil Kragelund; f. 15. Dec. 1895 i Hobro; Søn af Sygehuslæge, Dr. med. A. Chr. Kragelund og Hustru Cecilie Mathilde f. Rasmussen.

Nysproglig. Cand. med. Jan. 1922; for Tiden Reservelæge paa Sygehuset i Frederikssund.

Gift 28. April 1934 i Viborg med Esther Bech, Datter af Købmand Visti Bech.

HANS PETER KRISTENSEN

Læge.

Hans Peter Kristensen; f. 18. Marts 1894 i Faardrup; Søn af Gaardejer Kristen Kristensen og Hustru Karen Marie f. Nielsen.

Nysproglig. Cand. med. Vinter 1921; Militærlæge; forskellige Stillinger som Kandidat og Reservelæge paa Rigshospitalet, Blegdams-hospitalet, Sindssygehospitalet ved Vordingborg, Odense Sygehus og Svendborg Sygehus; Assistent hos Otolog, Overlæge Jacobsen, Aarhus, et Aar; en Del Vikariater; prakt. Læge i Skern fra 1926.

Gift 17. April 1927 i Rudkøbing med Ada Meyer, Datter af Guld-smed Arnold Meyer.

OTTO MACKEPRANG

Fuldmægtig, cand. jur.

Otto Tolstrup Mackeprang; f. 22. Dec. 1894 i Odense; Søn af Landinspektør Johannes Blom Mackeprang og Hustru Caja Nicoline f. Tolstrup.

Nysproglig. Cand. jur. Vinter 1919; Sekretær i Københavns Magistrat, 2. Afd. 1919, 4. Afd. Jan. 1926; Fuldmægtig i 4. Afd. April 1926.

Sekretær i Fællesudvalget angaaende Gaders Benævnelse fra 1924; Medlem af Bestyrelsen for Studenter-Sangforeningen 1932—34, derefter Medlem af Repræsentantskabet for samme.

Gift 6. Maj 1921 i København med Ellen Edit Christa Petersen.

***SIGURD PAULI NICLASSEN**

Boghandler.

Sigurd Pauli Niclasen; f. 22. Marts 1896 i Thorshavn; Søn af Boghandler Poul Niclasen og Hustru Sigrid f. Jacobsen.

Nysproglig. Cand. phil. 1914; Boghandler i Thorshavn.

PAUL NØRGAARD

Kredslæge.

Paul Henrik Carl Victor Nørgaard; f. 20. April 1892 i Lem; Søn af Lærer Niels Nørgaard og Hustru Emilie Louise f. Heegaard.

Nysproglig. Regensianer 1918—21; cand. med. Jan. 1921; forskellige Kandidatpladser 1921—23; Turnuskandidat paa Bispebjerg og Sundby Hospitaler 1923; Reservelæge paa Amtssygehuset i Rudkøbing 1924—25; Amanuensis 1925—26; Embedslægeeksamen Maj 1928; prakt Læge i Køge 1928—36; Kredslæge i Nykøbing M. fra 1. Juli 1936.

Gift 13. Dec. 1922 i København med Sigrud Ingeborg Boubjerg Hansen, Datter af Arkitekt, Murermester Niels Christian Boubjerg Hansen.

GRANT SCHAEFFER

Amtfuldmægtig, cand. jur.

Grant Wilhelm Schaeffer; f. 25. Maj 1895 i Denver, Colo. U.S.A.; Søn af Mineinspektør Frederik Schaeffer og Hustru Ingeborg Juliane Margrethe f. Herold.

Nysproglig. Cand jur. Juni 1922; Fuldmægtig ved Lolland-Falsters Stiftamt fra 1922; er nu 1. Fuldmægtig og tillige Skolefondskasserer og Skoleraadssekretær; endvidere Fuldmægtig ved Lolland-Falsters Stift, Sekretær ved Nykøbing F. Hospital og ved Maribo Amts Arbejds- og Plejeanstalt; Regnskabsfører for det lollandske Digelags Reservefond; Sekretær ved Vejkrydsudvalg m. m.

Gift 4. Dec. 1924 i Radsted med Inger Bertha Sophie Jappe, Datter af Garver Georg Jappe.

OLAF SØRENSEN

Tandlæge.



Olaf Børge Sørensen; f. 9. Sept. 1894 i Slagelse; Søn af Tandlæge Olaf Sørensen og Hustru Mathilde Christiane f. Hemmingsen.

Nysproglig. Tandlægeeks. Juni 1916; Assistenttjeneste i Danmark og U.S.A. 1916—18; prakt. Tandlæge i Helsingør 1919—24, i Nykøbing F. 1924—33 og i Hillerød fra Okt. 1933.

Næstformand for Tandlægeforeningen for Lolland-Falster og Møen 1926—33.

Gift 1. Gang 30. Aug. 1918 i Hoboken, U.S.A., med Edith Mary Siemer, Ægteskabet opløst 1923; gift 2. Gang 30. Juli 1926 med Statstelegrafist Ebba Søht Press, Datter af Sagfører Peter Johan Moeslund Press.

OVE ARUP

Direktør, cand. polyt.

Ove Nyquist Arup; f. 16. April 1895 i New-castle o. Tyne; Søn af Veterinærkonsulent Johannes Arup og Hustru Mathilde f. Nyquist.

Matematiker. Studerede Filosofi og Matematik ved Københavns Universitet 1913—16; cand. phil. 1914; cand. polyt. (Bygningsingeniør) Jan. 1922; Ingeniør i Christiani & Niensens Afdeling i Hamborg 1922—23 og i sammes Afdeling i London 1923—34; Direktør i J. L. Kier & Co. Ltd., London, 1934—38; Direktør i og Medindehaver af Arup & Arup Ltd., London, fra April 1938.

Gift 13. Aug. 1925 i København med Ruth Samuel Sørensen, Datter af Vanddirektør Poul Sørensen.

**AXEL M. BJERRE**

Politimester.

Axel Møller Bjerre; f. 18. Febr. 1895 i Lyngø i Sorø Amt; Søn af Sognepræst og Højskoleforstander Gravers Christian Jacobsen Kokholm Bjerre og Hustru Karen Marie Elisabeth f. Møller.

Matematiker. Cand. jur. 1920; fg. Sekretær i Skattedepartementet 1920—21; Politifuldmægtig i Ribe 1921—24; Amtsfuldmægtig i Aabenraa 1924—30, i Sønderborg 1930—32; Politimester i Lundtofte og Nybøl Herreder i Graasten fra 1. Juni 1932.

Gift 1921 i Hellerup med Lilly Hedeveg Dorteia Hald, Datter af Grosserer Sophus Hald.

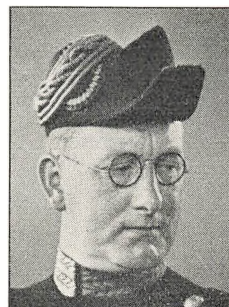

BENGT DAHL

Forsøgsassistent.



Bengt Eigil Dahl; f. 19. Sept. 1895 i Børglum; Søn af Sognepræst Nikolaj Frederik Severin Dahl og Hustru Elisabeth Philippa Augusta Henriette Maria f. Wahlmann.

Matematiker. Studerede Botanik og vikarierede i Studietiden ved forskellige Statsskoler; Assistent ved Forsøgsstationen Øtoftegaard, Taastrup, fra 1929.

Gift 15. April 1930 i Horsens med Bodil Elisabeth Krag, Datter af Branddirektør Andreas Krag.

AGNES HACKHE

Sekretær, cand. jur.

Agnes Vibeke von Osten Hackhe; f. 13. Febr. 1894 i Sorø; Datter af Amtsvejinspektør Jan Frederik v. Osten Hackhe og Hustru Anina f. Schow.

Matematiker. Ansat paa Højesteretssagfører G. Shaws Kontor 1920—27; cand. jur. Maj 1927; fg. Fuldmægtig paa Dommerkoret i Korsør til 31. Dec. 1927; Vikar i Københavns Magistrats 3. Afdeling 1. Jan.—31. Marts 1928; fg. Sekretær i Invalideforsikringsretten 1928—33; Sekretær i Direktoratet for Ulykkesforsikringen siden 1. April 1933.

KARL EMIL IVERSEN

Læge.

Karl Emil Iversen; f. 11. Juni 1895 i Kalundborg; Søn af Manufakturhandler Mads Halflod Iversen og Hustru Juliane f. Dyrbye.

Matematiker. Cand. med. Sommer 1920; Hospitalsuddannelse i 5 Aar; Embedslægeeks. Sommer 1925; prakt. Læge i Kalundborg fra Okt. 1925.

Formand for Lokalforeningen under Landsforeningen til Kræftens Bekæmpelse; Medlem af Overepidemikkommissionen.

Gift 26. April 1921 i København med Ellen Marie Høyer, Datter af Pastor emer. Thorkild Høyer.



KNUD MUNCH LARSEN

Rejseinspektør.

Knud Herman Munch Larsen; f. 9. Febr. 1895 i Besser paa Samsø; Søn af Inspektør Jacob Larsen og Hustru Alvilda f. Munch.

Matematiker. Elev paa store Gaarde 1914—15; paa Lyngby Landbrugsskole $\frac{1}{2}$ Aar; Soldat ved Feltartilleriet i Ringsted 1916—18; Sekondløjtnant; Forvalter paa Kappelkær ved Store Heddinge 1919—20; i Argentina 1921—22 paa store Godser; Ejer af et Par Gaarde ved Randers 1923—27; i Canada 1927—33: Bestyrer paa en stor Mejerifarm ved St. Johns, New Foundland, i 2 Aar, Bestyrer for Mr. Snowball, Chatham New Brunswick i 3 Aar; Rejseinspektør for Grosserer Hans Korsgaard, København, siden 1933.



Gift 7. Maj 1926 i København med Vera Stender Petersen, Datter af Restauratør Sofus Petersen.

*AAGE THEILMANN

Kornkøbmand.

Aage Valdemar Theilmann; f. 7. Febr. 1894 paa Hvidkilde; Søn af Landstingsmand, Forpagter Jens Theilmann og Hustru Marie f. Lorenzen.

Matematiker. Uddannet som Landmand; Militærtjeneste som Gardist 1915—16; Landbrugskandidat; Ophold i Rio de Janeiro i $\frac{3}{4}$ Aar; derefter Forvalter paa Hvidkilde og andre Gaarde; rejste til Argentina i 1926 og driver Forretning med Korn i Tres Arroyes. Besøg i Danmark 1931.

Ugift.

*HOLGER WARMING



Holger Alexis Ernst Warming; f. 19. Marts 1895 i Silkeborg; Søn af Professor Ernst Warming og Hustru Eva Johanne Hilda f. Larsen.

Matematiker. Udvandrede efter aftjent Værnepligt i Ingeniørtropperne til Canada; ansat i Canadian Pacific Railway Co., Montreal.

Gift i Canada med en irsk Dame.

NYKØBING KATEDRALSKOLE

RICHARD ULSTRUP ENGELSEN

Sagfører, cand. jur.

Richard Ulstrup Engelsen; f. 28. Dec. 1894 i Hammelev pr. Grenaa;
Søn af Sognepræst Otto V. Engelsen og Hustru Olga f. Ulstrup.
Nysproglig. Cand. jur. 1920; Sagfører i København fra 1923.
Gift 27. Juni 1934 med Marie Vang.

VILLY LARSEN

Bankfuldmægtig.

Axel Villy Fritz Larsen; f. 14. Febr. 1896 i
København; Søn af Apoteker Fritz Larsen og
Hustru Camilla f. Thygesen.

Nysproglig. Bankfuldmægtig i København.

Gift 20. Sept. 1924 i Birkerød med Karen
Gerda Jørgensen, Datter af Avlsforvalter J. P.
Jørgensen.



ANKER MUNK

Lærer.

Anker Munk; f. 6. Marts 1895 i Vording-
borg; Søn af Sognepræst, Seminarieførstander
Anders Munk og Hustru Kristine f. Schmidt.

Nysproglig. Cand. phil. 1914; 1. Del af stats-
videnskabelig Eksamen 1916; fleraarigt Ophold
i Østen og Amerika; Fuldmægtig i Commerz-
und Privat-Bank, Hamburg; derefter Lærer ved
Grindsted Realskole.

Sekretær i Danmarks Realskoleforenings Ud-



valg for Korrespondance med udenlandske Skoleelever. Oversættelser af engelske Bøger.

Gift med Edit Elbæk, Datter af Bogtrykker Marius Elbæk, Aalborg.

HARALD RØNLUND

Læge.

Harald Rønlund; f. 6. Juli 1894 i Vester Ulslev Sogn, Lolland; Søn af Forsørgelsesinspektør Niels Jørgen Rønlund og Hustru Anna f. Petersen.

Nysproglig. Cand. med. Sommer 1921; Vikar og Amanuensis 1921—22; Reservelæge paa Sønderborg Amtssygehus 1922—23; Turnuskandidat paa Frederiksberg Hospital 1923—24; prakt. Læge i Købelev paa Lolland fra 6. Dec. 1924.

Gift 5. Dec. 1924 i Nykøbing F. med Alma Fraugde, Datter af Politbetjent Johan Georg Fraugde.

*ANNA LOUISE ESTRUP

Beregnerfuldmægtig.

Anna Louise Estrup; f. 7. Sept. 1895 i Fuglebjerg; Datter af Postmester. Matematiker. Beregnerfuldmægtig i København.

AUGUST HANSEN

Købmand, Farmer.



Hans August Hansen; f. 8. Juli 1895 i Bandholm; Søn af Førstelærer Georg Christian Hansen og Hustru Christine f. Lund.

Matematiker. Gik til Søs, men vendte tilbage til Danmark og tog Filosofikum Juni 1914; udvandrede til U.S.A. Aug. 1914; arbejdede ved Landbrug og Mejeribrug; Ansættelse paa et Statsmejeri i Canora, Sask., Canada 1916; paa Mejeribrugsskole ved Iowa State College Vinteren 1917—18 (Sølvpokal for højeste Pointantal ved Afslutningseksamen); Mejeribestyrer i Canora, Sask., i 1918

og i Preeceville, Sask. 1919; atter Kursus i Mejeribrug ved Iowa State College 1920; ansat ved Saskatchewan's Regering som Mejeri-Inspektør og Konsulent Maj 1920; byggede eget Mejeri i Rabbit Lake, Sask. i Sommeren 1921, da dette Distrikt blev aabnet for Bebyggelse. Hjalp til med Grundlæggelsen af Byen og valgt til Medlem af det første Byraad; Borgmester 1929 og 1930; Formand for Handels- og Industrieforeningen (Board of Trade); Medlem af Hospitalsbestyrelsen m. m. Besøg i Danmark Vinteren 1936—37.

Gift 16. Dec. 1923 i Raddison, Sask. med Lydia Sophia Schliemann, Datter af Farmer og Rancher Frederick John Schliemann.

KARL MYGIND JOHANSEN

Kommunelærer.

Karl Peter Mygind Johansen; f. 19. Dec. 1894 i Kraghave; Søn af Slagtermester Jens Peter Johansen og Hustru Hilda f. Carlson.

Matematiker. Lærereksamen 1917; Sløjdlærereksamen 1921; Diplomeret Talepædagog 1925; Kommunelærer i København.

Medlem af Bestyrelsen for Værnebørnenes Feriehem og Friluftsskole.

Gift 29. Juni 1923 i København med Kommunelærerinde Mary Anna Gabrielsen, Datter af Maskinmester Christian Gabrielsen.

JOHANNES MEIER

Kommunelærer.

Axel Johannes Nielsen Meier; f. 5. April 1895 i Tingsted; Søn af Slagtermester Rasmus Meier og Hustru Anna Kirstine f. Nielsen.

Matematiker. Lærereksamen (Den danske Realskoles Seminarium) 1917; Aars- og Gymnastikkursus; ansat ved Nærum Kostskole til 1932, derefter ved Søllerød kommunale Skolevæsen.

Bibliotekar ved Søllerød Kommunebibliotek 1932—35.

Gift 7. Sept. 1924 i København med Minna Beda Amundsen, Datter af Drejer Oluf Georg Amundsen.



CHRISTIAN JOHANNES MARIUS PEDERSEN

Christian Johannes Marius Pedersen; f. 28. Sept. 1895 i Tingsted; Søn af Gaardejer.

Matematiker. Begyndte som Veterinærstuderende ved Landbohøjskolen; senere Oplysninger mangler.

ALFRED POULSEN

Dyrlæge.



Madsen Alfred Poulsen; f. 19. Febr. 1894 i Østerby paa Fejø; Søn af Gaardejer Mads Poulsen og Hustru Karen Margrethe f. Andersen.

Matematiker. Dyrlægeeks. 1918; Assistent hos Dyrlæge Wamberg, Slagelse Sept. 1918—Jan. 1919; prakt. Dyrlæge i Vrønding fra Jan. 1919.

Gift 9. Febr. 1919 paa Fejø med Marie Hansen, Datter af Gaardejer H. N. Hansen.

KAREN HØST f. REDDELIEN

Frue.

Karen Kirstine Ida Høst; f. 20. Sept. 1894 i Stubbekøbing; Datter af Apoteker H. C. N. Reddelien og Hustru Mathilde f. Rostrup.

Matematiker. Cand. phil.

Gift 18. Okt. 1916 i Stubbekøbing med Ingeniør, cand. polyt. Theodor Bøgvad Høst, Stockholm, Søn af Manufakturhandler Chr. Høst, Nykøbing F.

ODENSE KATEDRALSKOLE

ARNE ESKELUND

Direktør.

Arne Hjarup Nielsen Eskelund; f. 9. Jan. 1895 i Tørring; Søn af Sognepræst Peter Eskelund og Hustru Elisa f. Meisling.

Klassisk-sproglig. Assistent i Statsbanerne; derefter ansat i Landmandsbanken og senere i The Transatlantic Trading Co.; i dette Firmas Tjeneste i Kobe 1919—21; Export Manager for Firmaet Frazer & Co. i Shanghai 1921—25 og derefter for Firmaet Caldbeck, Macgregor; stiftede eget Firma 1931 og efter et Aars Tid i Kompagniskab med C. J. Knipschildt det nuværende Firma Knipschildt & Eskelund i Shanghai.

Gift med Anna K. K. Green, Datter af Gaardejer Karl Oluf Green, Gemla, Sverige.



NIELS PEDER HANSEN

Læge.

Niels Peder Hansen; f. 19. Maj 1895 i Odense; Søn af Arbejdsmand Hans Peder Hansen og Hustru Amanda f. Petersen.

Klassisk-sproglig. Regensianer 1918—20; cand. med. Sommer 1920; derefter skiftende Vikariater, bl. a. paa Færøerne, til Okt. 1921; Kandidat og 2. Reservelæge ved Svendborg Amts og Bys Sygehus 1921—23; prakt. Læge i Faaborg 1923—27, i Odense fra 1. Okt. 1927.

Reservelæge ved 6. Regiment 1931—32.

Gift 4. April 1923 i Svendborg med Ellen Margrethe Schweickhardt, Datter af Lærer Karl Schweickhardt.



JØRGEN LEIBØLLE

Sognepræst.

Hans Christian Jørgen Hansen Leibølle; f. 17. Febr. 1892 i Radsted paa Lolland; Søn af Husmand Laurits Hansen Leibølle og Hustru Margrethe f. Jørgensdatter.

Klassisk-sproglig. Cand. theol. Juni 1921; Sognepræst i Nebbelunde-Sædinge 1921, i Hvidbjerg-Lyngs 1932 og i Gamtofte April 1936.

Gift 25. Sept. 1921 i Radsted med Meta Kirstine Zenia Hansen, Datter af Lærer Peder Hansen.

JOHANNES PEDERSEN

Adjunkt.



Johannes Pedersen; f. 28. April 1895 i Aborre ved Assens; Søn af Lærer J. Pedersen og Hustru Ane Medina f. Vind.

Klassisk-sproglig. Underviste i Engelsk paa Købmandsskolens Aftenkursus 1918—21; cand. mag. Sommer 1921; Soldat (Kystartilleriet) 1921—22; Adjunkt ved Birkerød Statsskole fra 22. Okt. 1922. Studierejse til England 1923.

Har skrevet nogle Smaaafhandlinger om den danske Skolekomedie.

Gift 22. Juli 1925 i Kerteminde med Ingeborg Eegholm, Datter af Kateket Jens Thorkildsen Eegholm, Kerteminde.

THORVALD SPARRE-PETERSEN

Sognepræst.

Jens Thorvald Sparre-Petersen; f. 20. Jan. 1895 i Them ved Silkeborg; Søn af Provst Thorvald Rasmus Sparre-Petersen og Hustru Johanne f. Davidsen.

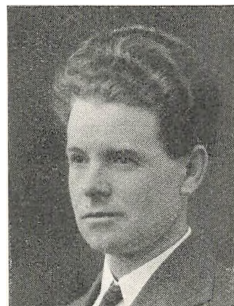

Klassisk-sproglig. Cand. theol. Jan. 1919; Studierejse til England og Frankrig 1919; Lærer ved den danske Kirkes Præsteskole i Des Moines, U.S.A. Jan.—Juni 1920; Rejse til Mexico s. A.; Lærer ved Nysted Højskole, Nebr. Jan.—April 1921; Studierejse til Tyskland 1921—22; Lærer ved Høng Gymnasium 1922, ved Køng Højskole 1923, ved Krabbesholm Højskole 1923—25, ved Højskolen i Lundsmark 1925—27; Sognepræst i Torrild-Vedslet fra 9. Juni 1927.

Har skrevet Rejseleksjoner og Artikler i dansk-amerikanske Blade samt i danske Højskole-Aarbøger; Prædikener og Artikler i Dagblade.

Gift 21. Sept. 1921 i Gamtofte med Karen Kirstine Margrethe Nielsen, Datter af Gaardejer Hans Nielsen.

JOHANNES WIBERG

Sognepræst.

Johannes Beyer Wiberg; f. 31. Marts 1894 i Bregninge paa Ærø; Søn af Sognepræst Johannes Emil Wiberg og Hustru Anna Helene f. Beyer.

Klassisk-sproglig. Cand. theol. 1920; Religionslærer ved Vestre Borgerdydskole 1920—23; Kaldskapellan ved Kapernaumskirken i København 1922—28; Sognepræst i Sengeløse i Københavns Stift fra 1928.

Har udgivet Digtsamlingen Asters og Stjerne (1935) og skrevet flere Indlæg i kirkelige Spørgsmaal.

Gift 28. Sept. 1926 i Lundtofte med Husholdningskonsulent Else Margrethe Pouline Dahl, Datter af Tømremester Johs. Dahl, Frederiksberg.

ASGER BRØNDUM

Fulldmægtig.



Asger Bernhard Brøndum; f. 27. April 1895 i Nebsager; Søn af Sognepræst C. A. Brøndum og Hustru Anna f. Møller.

Nysproglig. Premierløjtnant i Rytteriet til 1925; siden Forretningsmand; nu ansat i Akts. Henkel & Co., København.

Gift 12. Maj 1921 i Stockholm med Ester Margit Maria Nylén, Datter af Grosserer Per Johan Nylén.

***ANKER HERLØV CARSTENSEN**

Politifuldmægtig, cand. jur.

Anker Herløv Carstensen; f. 7. Marts 1893 i Assens; Søn af Malermester Niels Marius Carstensen og Hustru Emilie f. Plantener.

Nysproglig. Cand. jur. Vinter 1919; Sagførerfuldmægtig i København 1919; Politifuldmægtig i Aalborg s. A.

Gift 1935 med Ingeborg Pedersen.

VILLY DESSAU

Eksporthchef.

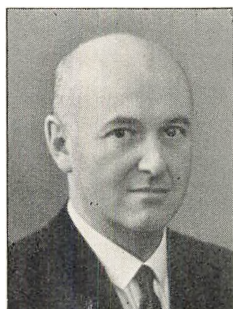

Villy Martin Dessau; f. 8. Dec. 1895 i Odense; Søn af Direktør, Konsul Harry Dessau og Hustru Frederikke f. Nathansen.

Nysproglig. Uddannet i Akts. Mogensen & Dessau's Væverier, Odense, 1913—14; studerede paa Höhere Webschule u. Webereifachschule, Chemnitz Sa. 1914—15; ansat i Kornfirmaet John T. Fahey, Baltimore, Md. U.S.A. og i Andersen, Meyer & Co. Ltd., Shanghai, Harbin og Hong-Kong 1917—20; adm. Direktør for Societá

Italo-Danese, S. A., Genua 1920—23, for Akts. Edelstein, Olsen & Co., København 1924—27; ansat i Tide Water Oil Company, New York 1927—28; Eksportchef i Akts. De Forenede Bryggerier (Akts. Tuborgs Bryggerier) fra 11. April 1929.

Medlem af Bestyrelsen for Dansk Italiensk Eksportkompagni, Akts., København 1920—23, for Internationale Handelsgesellschaft A.G., Zürich 1920—23 og for Akts. Edelstein, Olsen & Co. 1924—27.

Udenlandsk Orden: I.Kr.5. (1922).

Gift 18. Sept. 1926 i København med Ellen Vibeke Sølling Monberg, Datter af Etatsraad N. C. Monberg.

SVEND HARALD HENRIKSEN

Lærer, cand. theol.

Svend Harald Henriksen; f. 13. Juni 1895 i Odense; Søn af Handelsfuldmægtig Henrik Martin Henriksen og Hustru Hulda Margrethe f. Linde.

Nysproglig. Regensianer 1917—19; cand. theol. Jan. 1919; dansk Hjælpelærer ved Nustrup Skole 17. Juni 1919; fast Lærer smstds. 1922; Enelærer ved Hyrup Skole fra 1. April 1923. Aarskursus i Dansk og Historie 1931—32.

Medlem af Hovedbestyrelsen for Dansk Forsvarsforbund fra 1931.

Har som Taler og Oplæser taget stærkt Del i det folkelige og nationale Arbejde i Nordslesvig. National og folkeoplysende Skribentvirksomhed i Dagspressen og i Tidsskrifter. Har udgivet: Prædiken paa Afstemningsdagen d. 10. Febr. 1920 i Nustrup Kirke (1921).

Gift 1. Juni 1922 i Nustrup med Marie Sophie Bennetzen, Datter af Landmand Anton Marius Bennetzen.



HENRY FABRICIUS JENSEN

Øjenlæge.



Henry Fabricius Jensen; f. 27. Febr. 1896 i Svendborg; Søn af Støbemester Jens Jensen og Hustru Else Kathrine f. Petersen.

Nysproglig. Cand. med. Jan. 1921; Specialist i Øjensygdomme 1927; Øjenlæge i Vejle 1930.

Gift 27. Dec. 1928 paa Frederiksberg med Louise Herma f. Holck, Datter af Greve Paul August Holck.

HELGE KNUDSEN

Overlærer, cand. theol.

Helge Knudsen; f. 12. Marts 1895 i Nyborg; Søn af Kommunalærer Peter Christoffer Knudsen og Hustru Marie f. Hansen.

Nysproglig. Regensianer 1918—19; cand. theol. Jan. 1920; Real-skolelærer i Hvidbjerg, Tyholm 1920—22; i Tyskland 1922—23; Kursuslærer i Løgumkloster 1924—26; Kommunalærer og Handelsskolelærer i Rudkøbing 1927—34; Overlærer i Bogense 1934.

Gift 1924 i Løgumgaard med Christiane Dahl, Datter af Stationsmester N. J. Dahl.

HANS FREDERIK AAGE OLSEN

Hans Frederik Aage Olsen; f. 23. Jan. 1892 i Nørre Omme; Søn af Sognepræst.

Nysproglig. Cand. phil. 1914. Nærmere Oplysninger mangler.

KAI PEDERSEN

Direktør.

Kai Anton Pedersen; f. 17. April 1895 i Odense; Søn af Direktør i Fyens Stifts Sparekasse Th. Pedersen og Hustru Agnes f. Petersen.

Nysproglig. Uddannet ved Handel; Prokurist i Firma J. J. Larsen, Odense, 1921; Direktør for Akts. Engel & Kisky, København, 1934.

Dansk røde Kors Medalje 1938.

**GUSTAV RASMUSSEN**

Kontorchef, cand. jur.

Niels Carl Gustav Rasmussen; f. 10. Aug. 1895 i Odense; Søn af Overretssagfører Chr. Rasmussen og Hustru Casperitta f. Baronesse Wedell-Wedellsborg.

Nysproglig. Sekretær ved Gesandtskabet i Petrograd og Krigsfange-delegeret i Sibirien 1917—18; Accessit for Universitetets Prisopgave 1920; cand. jur. 1921; Sekretær i Udenrigsministeriet s. A., Fuldmægtig 1922, fung. Kontorchef 1926; Legationssekretær og Chargé d'Affaires i Bern 1927; atter Fuldmægtig i Ministeriet 1931; stedfortrædende Advokat ved Processen i Haag om Østgrønlands Retsstilling 1932—33; Legationsraad ved Danmarks faste Delegation ved Folkenes Forbund i Genève 1934—35; midlertidig Kontorchef i Udenrigsministeriet 1935.

Folkeretlig Medarbejder ved Salmonsens Konversationsleksikon fra 1922; Lærer i Folkeret ved Søofficersskolen 1936, Censor 1937.

Har offentliggjort en Række folkeretlige og andre Arbejder paa dansk og fremmede Sprog.

R. af Dbg., DM., M. T. Kfh. Udenlandske Ordner: N.St.O.3¹; I.Kr.4.; S.H.E.4.; U.F.O.2.; U.r.K.2.; Ø.r.K.2.

*LAURITS STOKHOLM

Sognepræst.

Laurits Andreas Stokholm; f. 24. Sept. 1894 i Lemvig; Søn af Tandlæge.

Nysproglig. Cand. theol. Vinter 1920; resid. Kapellan ved Vor Frelseres Kirke i Vejle 1921; Sognepræst i Søften-Foldby 1924.

Gift 16. Marts 1923 med Edith Jørgensen.

THEODOR SUHR

Prior.

Johannes Theodor Suhr; f. 24. Jan. 1896 i Nyborg; Søn af Proprietær Carl Emil Suhr og Hustru Laura Marie f. Møller.

Nysproglig. Indtraadt i Benediktinerordenen i Abbediet S. Maurice, Clervaux, Luxembourg; studeret Theologi og Filosofi i Luxembourg og i Rom; fra 1935 Prior i Klostret San Girolamo i Rom, som har til Opgave at foretage en tekstkritisk Revision af den latinske Vulgata Bibel.

NIELS WILLUMSEN

Sagfører, cand. jur.



Niels Willumsen; f. 28. Juli 1888 i Nørre Omme Sogn; Søn af Gaardejer Niels Christian Willumsen og Hustru Maren Margrethe f. Jensen.

Nysproglig. Cand. jur. Jan. 1921; Sagførerbestalling 19. Juli 1924. Ansat i Københavns Magistrats 3. Afdeling 1916—19; Dommerfuldmægtig ved Fleskum Herreds Kontor, Aalborg, 1921—23; Sagførerfuldmægtig hos Sagfører Rud. Lassen, Fjerritslev, 1923—27; Dommerfuldmægtig ved Han Herreders Dommerkantor, Fjerritslev 1927—35; Sagfører i Fjerritslev fra 1. Maj 1935. Auktionsleder.

Gift 3. Febr. 1929 i Tirstrup med Marie Elisabeth Andersen, Datter af Gaardejer Lars Christian Andersen, Horsens Sogn.

WILLIAM ALLESØ

Sagfører, cand. jur.

William Ingemann Sørensen Allesø; f. 26. Febr. 1893 i Allesø ved Odense; Søn af Gaardejer, Folketingsmand Rasmus Christian Sørensen Allesø og Hustru Christiane Margrethe f. Larsen.

Matematiker. Alumne paa G. A. Hagemanns Kollegium 1916—20; cand. jur. 1921; Sagførerfuldmægtig 1921—30; Bestalling som Sagfører 1930 og praktiseret siden som Sagfører i København.

Gift 23. April 1938 i København med Inger Bang, Datter af Jens Michael Bang.

**KAJ BJØRNEKÆR**

Kommunelærer.

Kaj Bjørnekær; f. 6. Nov. 1894 i Ejby paa Fyn; Søn af Snedkermester C. Bjørnekær og Hustru Sidsel Marie f. Nielsen.

Matematiker. Cand. phil. 1914; Lærereks. 1916; Lærer ved Københavns Kommune 1919.

Formand for Naturhistorie- og Geografilærerforeningen; Formand eller Medlem af forskellige pædagogiske Udvalg.

Har skrevet: Om Kløvblad (*Schizophyllum alneum* (L.) Schröt.) i Danmark (1933); Bidrag til nogle danske Poresvampes Biologi (1938).

Gift 1925 i København med Kommunelærerinde E. L. E. Larsen, Datter af Skrædermester M. A. Larsen.

***EINAR BUSSE**

Cand. polit.

Einar Rasmus Andersen Busse; f. 15. Marts 1894 i Fjeldsted; Søn af Gaardejer Jørgen Andersen Busse og Hustru Jensine Kathrine f. Jensen.

Matematiker. Cand. polit. Vinter 1918; tjenstgørende i Det statistiske Departement 1918, senere i Grosserer-Societetet; Sekretær i Københavns Skattedirektorat 1920—28; privatiserer.

RUDOLF FRIIS

Prokurist.



Rudolf Thorøe Friis; f. 29. Marts 1895 i Kerteminde; Søn af Bankdirektør Johannes Valerius Friis og Hustru Anna Elisabeth f. Dyrhauge.

Matematiker. Studerede Medicin i nogle Aar; derefter Uddannelse i Vekselererfirma, i Bank og senere i Handelsfirma; Hovedbogholder i Ugebladet Hjemmet fra 1924, tillige Prokurist fra 1930.

Ugift.

OTTO GRØNNING

Købmand.

Otto Schwarz Grønning; f. 31. Juli 1893 i Odense; Søn af Forvalter Christian Grønning og Hustru Anne f. Schwarz.

Matematiker. Radiotelegrafist; har været Jordan rundt og besøgt saa godt som alle Lande; nu Købmand i Odense.

Gift 18. Juli 1933 i Middelfart med Danselærerinde Gerda Camilla Sophie Christensen Krogh, Datter af Købmand Chr. Krogh.

FREDERIK HEMPEL-JØRGENSEN

Orlogskaptajn, Kontorchef.

Frederik Hempel-Jørgensen; f. 8. Sept. 1895 i København; Søn af Kaptajn af Fodfolket Eigil Vilhelm Valdemar Jørgensen og Hustru Johanne Sophie f. Hempel.

Matematiker. Kadet 1913; Sekondløjtnant 1917; Premierløjtnant 1918; Søløjtnant I 1923; Kaptajnløjtnant 1924; Orlogskaptajn og Chef for Marineministeriets Admiralitetskontor 1935.

Skoleofficer og Lærer ved Kadetskolen 1923—26; Adjutant hos Forsvarsministeren og til Tjeneste i Marineministeriet 1926—35, tillige i Marinestabens Kommandosektion 1932—35; Chef for Torpedobaade paa selvstændig Togt og i Eskadre 1927—30; Chef for Fiskeriinspektionsskib i danske Farvande 1933 og 1934. Sekretær i Kommissionen af 1925 vedrørende det danske Redningsvæsen; Medlem af den militære Telegraf- og Telefonkommission 1927—35, af Marinens Biblioteks Bogudvalg fra 1926 og af Søofficersforeningens Bestyrelse fra 1934. Lærer i Folkeret paa Søofficersskolen og Søværnets Flyveskole.

R. af Dbg. Udenlandske Ordener: S.Sv.³¹.; N.O.N.4.; Po.P.R.4.

Gift 16. Marts 1919 i Nørresundby med Anna Elisabeth Schultz, Datter af Sagfører Harald Schultz.



PETER JØRSBOE

Toldinspektør, cand. polit.



Peter Steffensen Jørsboe (Navneforandring fra Jensen); f. 16. Jan. 1894 i Brørup; Søn af Hotelejer Niels Peter Jensen (senere Jørsboe) og Hustru Caroline f. Berthelsen.

Matematiker. Cand. polit. 1919; Sekretær i Departementet for Told- og Forbrugsafgifter s. A., Fuldmægtig 1927, Ekspeditionssekretær 1931; Toldinspektør 1933; tillige ansat under Overskyldraadet fra 1920.

Medlem af den danske Delegation ved den økonomiske Verdenskonference i Genève 1930.

Gift 9. Maj 1920 i København med Anna Sophie Philipsen, Datter af Arkitekt Nicolaj Philipsen.

HANS AAGE JOHANSEN

Lektor.

Hans Aage Johansen; f. 4. Aug. 1895 i Odense; Søn af Trafikassistent Marius Johansen og Hustru Christine f. Hansen.

Matematiker. Cand. mag. Jan. 1920; Adjunkt ved Ribe Katedralskole Aug. 1920; Lektor smstds. 1936.

Gift 3. Juli 1926 med Inger Emilie Deichster Nors, Datter af Sagfører Jul. Nors.

CARL KNUDSEN

Kontorist.



Carl Alfred Knudsen; f. 7. Marts 1895 i Glyngøre; Søn af Lokomotivfører Poul Ferdinand Knudsen og Hustru Johanne f. Brandt.

Matematiker. Cand. phil.; Ansættelse ved kommunale Forvaltninger i 11 Aar; Forretningsfører ved privat Virksomhed i Sønderjylland indtil dennes Konkurs; derefter Ejendomsadministrator og for Tiden Interessent i Reklame- og Annonceforretning i København.

Gift 14. Nov. 1925 i Høsterkøb med Kontorassistent Helene (Hella) Marie Jürgensen, Datter af Værkfører Peter Jürgensen.

ERNST LANGKILDE

Pensionist.

Ernst August Langkilde; f. 19. August 1895 i Nyborg; Søn af Boghandler.

Matematiker. Bor som Pensionist i Aabyhøj.

HANS KRISTIAN NIELSEN

Ingeniør, cand. polyt.

Hans Kristian Rasmussen Nielsen; f. 13. Maj 1893 i Aasum ved Odense; Søn af Gaardejer Niels Peder Nielsen og Hustru Maren Lohmann f. Rasmussen.

Matematiker. Cand. polyt. (Maskiningeniør) Jan. 1919; ansat ved Københavns Vandforsyning 1. Febr.—1. Okt. 1919; aftjent Værnepligt ved Fæstningsartilleriet 1919—20; ansat ved De Danske Bomuldsspinderrier, Vejle 1920—21; Tilsynsførende for Foreningen af gensidige danske Brandforsikringsselskaber, med Bopæl i Hjallese, fra 1. Aug. 1921.

Gift 9. Okt. 1924 i Nykøbing M. med Anna Hansen, Datter af Provst Hans Vilhelm Hansen.

DITLEV PETERSEN

Død 24. Okt. 1925.

Ditlev Kristian Petersen; f. 10. Maj 1894 i Nyborg; Søn af Fabrikant Chr. Petersen og Hustru.

Matematiker. Var ansat i Faderens Forretning, Nyborg Kulimport og Nyborg Cikorieterri.

NIELS RASMUSSEN

Kredslæge.

Niels Frederik Rasmussen; f. 12. Nov. 1894 i Svanninge; Søn af Gaardejer Christen Rasmussen og Hustru Marie f. Hansen.

Matematiker. Cand. med. 1922; Kandidat paa Odense Amtssygehus 1922—24, paa Finseninstitutet Juni—Juli 1924; Embedslægeeks. Maj 1924; Reservelæge ved Sindssygehospitalet i Middelfart 1924—27; Kredslæge paa Suderø og Sygehuslæge i Tveraa (Færøerne) April 1927; Kredslæge i Faaborg fra April 1935.

Gift 3. Sept. 1924 i København med Olga Dolores Wiinblad, Datter af Redaktør Robert Edvard Wiinblad.

HANS TØMMERUP

Sekretær.

Hans Conrad Tømmerup; f. 16. Dec. 1892 i Odense; Søn af Grosserer Th. Tømmerup og Hustru Dagmar f. Holbech.

Matematiker. Lærereksamen (Odense Seminarium) 1916; Lærer ved Kommuneskolerne i Fredericia og Odense 1916—17; Assistent i Textilfabrikantforeningen i København 1917; senere Sekretær smstds.

Gift 1. Jan. 1932 i København med Emmy Kastrup, Datter af Tilskærer M. F. Kastrup.

AALBORG KATEDRALSKOLE

THORVALD KRØGHOLT Sognepræst.

Jeppe Thorvald Jepsen Krøgholt; f. 28. Maj 1893 i Mygdal i Vendsyssel; Søn af Gaardejer og Sognefoged Martinus Jepsen Krøgholt og Hustru Kristine f. Nielsen.

Klassisk-sproglig. Regensianer 1917—19; cand. theol. Jan. 1920; Assistent i det sønderjydske Ministerium; Lærer ved Ryslinge Højskole 1920—22; Sognepræst i Skivholme-Skovby 1922—25; Valgmenighedspræst i Balle ved Vejle 1925—36; Sognepræst i Brønderslev—Serritslev 1936.

Sekretær i Kirkeligt Samfund af 1898 for Vejle og Omegn til 1936; Formand for Serritslev Skolekommission fra 1936.

Gift 11. Juni 1925 i København med Dore Knudsen, Datter af Forfatteren Jakob Knudsen.



JENS CHRISTIAN RICHTER Provst.

Jens Christian Richter; f. 3. Febr. 1894 i Gandrup, Vester Hassing Sogn; Søn af Gaardejer Anton Richter og Hustru Nielsine f. Christensen.

Klassisk-sproglig. Regensianer 1917—20; cand. theol. Jan. 1920; præsteviet Medhjælper hos Sognepræsten for Køge og Ølsemagle 5. Nov. 1920; Sognepræst i Øland 26. Okt. 1921; tillige Provst for Vesterhan og Østerhan Herreder 1932.

Gift 8. Oktober 1929 i Køge med Eva Hansen, Datter af Postmester Them Hansen.



JENS CHRISTIAN VINTHER

Sognepræst.



Jens Christian Vinther; f. 10. Jan. 1895 i Kettrup pr. Fjerritslev; Søn af Gaardejer N. Vinther.

Klassisk-sproglig. Cand. theol. Jan. 1920; Sognepræst i Øster og Vester Vandet Jan. 1921, i Skørping-Fræer Aug. 1926.

Gift 1921 med Anna Kristine Hansen, død Septbr. 1933, Datter af Sognepræst C. A. Hansen, Haraldsted.

ANDERS ANDERSEN

Læge.



Anders Larsen Andersen; f. 3. Dec. 1891 i Korup pr. Terndrup, Søn af Gaardejer Lars Chr. Andersen og Hustru Ane Marie f. Jacobsen.

Nysproglig. Cand. med. 1921; derefter Distriktslæge i Grønland 1 Aar; forskellige Hospitalspladser; prakt. Læge i Kellerup fra Okt. 1926.

Gift 1925 i Skive med Ingeborg Stjernholm, Datter af Købmand J. P. Stjernholm.

VIGGO BARFOED

Journalist.

Viggo Andreas Barfoed; f. 31. Dec. 1895 i Hyllested; Søn af Sognepræst H. N. M. Barfoed og Hustru Thyra f. Pedersen.

Nysproglig. Begyndte straks efter Studentereksamen journalistisk Uddannelse ved Horsens Avis; Medarbejder ved dette Blad til 1917; et Aar ved Aalborg Amtstidende og siden 1918 ved københavnske Dagblade — B. T., Dagens Nyheder og Berlingske Tidende — med journalistiske Vers som Speciale („Ærbødigt“). Desuden Medarbejder ved Blæksprutten, Statsradiofonien og forskellige Teatre.

Gift 31. Dec. 1920 med Rigmor Nielsen, død 12. Febr 1930, Datter af Snedker S. Nielsen.

**KAJA GRANDJEAN f. BRANDT**

Frue.

Kaja Jensine Grandjean; f. 18. Sept. 1894 i Aalborg; Datter af Handelsrejsende Johannes Lauritz Thorvald Brandt og Hustru Ane Marie f. Pingel.

Nysproglig. Cand. phil. 1914.

Gift 18. Maj 1919 i Aalborg med Overretssagfører Ludvig Christian Grandjean, Aarhus, død 21. Febr. 1938, Søn af Grosserer Sophus Julius Grandjean.

HOLGER THONFELT

Fuldmægtig.



Holger Robert Ove Thonfelt (Navneforandring fra Christensen); f. 17. Okt. 1894 paa Frederiksberg, Søn af Formand ved D. S. B., H. J. Christensen og Hustru Katrine f. Hansen.

Nysproglig. Cand. phil. 1915; beskæftiget ved Forsikringsvirksomhed 1913—14 og i D. S. B. 1914—17; ansat i Københavns Telefon Aktieselskab 1917, Overassistent 1921, Fuldmægtig i Bogholderiet 1926, Chef for Regnskabsafdelingens Revisionskontor siden 1932.

Gift med Rita Kaplan, Datter af Grosserer I. Kaplan.

RICHARD FABER

Bankrevisor.



Richard Frederik Faber; f. 27. Juli 1894 i Aalborg; Søn af Hospitalsforstander, Sagfører Aage Faber og Hustru Amanda Josephina f. Almqvist.

Nysproglig. Cand. phil. 1914; studerede Jura i nogle Aar, men opgav Studiet og blev 1920 Volutør i Aalborg Discontobank; ansat i Revisionen i Privatbanken i København 1. Maj s. A.

Gift 4. April 1922 i Viborg med Sonja Kirstine Poulsen, Datter af Stadsingeniør, Ingeniør-

kaptajn A. P. T. Poulsen.

ANDREAS FABIANSSEN

Landsretssagfører.

Andreas Martinus Bech Fabiansen; f. 22. Juni 1895 i Aalborg; Søn af Købmand Julius Theodor Fabiansen og Hustru Olga f. Bech.

Nysproglig. Cand. jur. Jan. 1920; Sagførerfuldmægtig i Aarhus hos Landsretssagfører Sebelov 1920—21 og hos Landsretssagfører Jarving 1921—29; Bestalling som Landsretssagfører 1923; selvstændig Sagførerpraksis i Aarhus fra 1. Juli 1929.

Formand for Foreningen Nutidskunst, Aarhus i nogle Aar; Næstformand i Aarhus Skatteborgerforening; Medlem af Bestyrelsen for Frie Erhvervs Værn's Aarhus Afd.

Gift 13. Nov. 1921 paa Frederiksberg med Emmy Magdalene Marhauer, Datter af Pianohandler Fritz Marhauer.



AAGE GREGERSEN

Sognepræst — Død 16. Marts 1933.

Aage Theodor Gregersen; f. 5. Febr. 1895 i Aaby; Søn af Provst N. Gregersen og Hustru Maria f. Storm.

Nysproglig. Studerede først Medicin, men maatte opgive Studiet paa Grund af Sygdom; efter nogle Aars Kontorvirksomhed gav han sig til at studere Theologi og blev cand. theol. 1928; Sognepræst i Jelstrup og Maarum i Vendsyssel s. A., i Karlslunde og Karlstrup ved Køge 1931 til sin Død.

Gift 1928 med Mix Baltzersen, Datter af Maskinmester Baltzersen, København.

CARL MUNCH-HANSEN

Repræsentant.

Carl Christian Munch-Hansen; f. 8. Aug. 1895 i Aalborg; Søn af Postpakmester Ivar Christian Hansen og Hustru f. Munch.

Nysproglig. Handelseksamen fra Justitsraad Møllers Handelsskole i Aalborg 1915; Assistent hos Akts. Nielsen & Winther, København 1915—16; Bogholder hos Akts. Motorfabriken Densil, Aalborg 1916—19; Indkøbschef hos Thomas B. Thrige, Odense 1920—21; Agenturforretning i Odense 1921—31; desuden Medindehaver af Ingeniørfirmaet Boutard & Munch-Hansen, Odense 1925—29; Repræsentant hos Akts. Lemvig-Müller & Munck, København fra 1931.

Gift 7. Juli 1920 i Søllerød med Liss Steenberg, Datter af Fabrikant Erik Steenberg, Hellerup.

JOHAN HEILESEN

Landsretssagfører.



Johan Heilesen; f. 22. Okt. 1892 paa Dalgaard pr. Hjørring; Søn af Gaardejer, Direktør Christen Heilesen og Hustru Kirsten Marie f. Nielsen.

Nysproglig. Cand. jur. Sommer 1918; Sagførerfuldmægtig i København s. A.; Landsretssagfører 28. Okt. 1921, praktiserer i København.

Medlem af Gjentofte Kommunalbestyrelse fra 1933 og af Gjentofte-Udvalget af 1935 ang. Storkøbenhavns Skatteudligning.

Har kommenteret Lov af 8/5 1917 om Kommission, Handelsagentur og Handelsrejsende.

Gift 1. Gang 1919 med Ellen Soelberg, død 1929; gift 2. Gang 1930 med Alix Collin Lembourn, Datter af Grosserer Poul Lembourn.

JØRGEN KAMP

Kontorfuldmægtig.

Jørgen Anders Simon Christian Kamp; f. 22. Aug. 1894; Søn af Postekspedient Lauritz Kamp og Hustru Cathrine f. Saabye.

Nysproglig. Cand. phil. 1914; ansat i Livsforsikrings-Akts. Hafnia 1915—18, i Universitetskvæsturen fra 1. April 1918, Kontorfuldmægtig 1938.

Gift 3. Sept. 1926 i København med Thekla Holbech, Datter af Hotelejer C. F. Holbech.

ANKER HOLM KOCH

Assurandør, Konsulent.

Anker Holm Koch; f. 28. Marts 1895 i Aalborg; Søn af Lærer, Løjtnant P. H. Koch og Hustru Anna f. Holm.

Nysproglig. Cand. phil. 1914; Ansættelse paa Sagførerkontorer i 8 Aar og i Forsikringsselskaber i ca. 8 Aar; etableret Kochs Bureau, Assistance- og Oplysningsbureau for Sagførere, 1. Jan. 1928; tillige Assurandør og Inspektør i Forsikringsaktieselskaberne National og Dannebrog fra 1. Jan. 1936.

Gennemgaaet Købmandsskolens Assurandørkursus i Foraaret 1936.

Gift 8. Juli 1923 i Ordrup med Malerinden Gerda Clante, Datter af Prokurist Johannes Clante, Charlottenlund.

HANS PETER KRISTENSEN

Død.

Hans Peter Kristensen; f. 11. April 1893 i Sæby; Søn af Bødker.

Nysproglig. Cand. phil. 1914; døde som Student.

ERIK LARSEN

Vognmand.

Erik Larsen; f. 23. Nov. 1893 i Nibe.

Nysproglig. Gik efter Handelsuddannelse ind i Faderens Vognmandsforretning i Aalborg 1923; Eneindehaver af denne Forretning efter Faderens Død.

HARTVIG GRÆSBØLL

Læge.

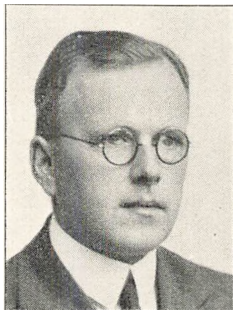

Hartvig Græsbøll (Navneforandring fra Græsbøll Larsen); f. 29. Juni 1895 i Ranum; Søn af Gaardejer Jakob Larsen og Hustru Margrethe f. Hansdatter Græsbøll.

Nysproglig. Regensianer 1918—21; i Studietiden fung. Kandidat paa Viborg Sindssygehospital, Skørping Sanatorium og Brejning Aandsvageanstalt; cand. med. Vinter 1921; Reserve-læge ved Amtssygehuset i Give; 1. Reservelæge ved Amtssygehuset i Thisted; prakt. Læge i Nors fra 1925.

Gift 1923 i V. Vandet med Ellen. Groth Sørensen, Datter af Guldsmed Marius Sørensen, Thisted.

***OLAF LAUESGAARD**

Tandlæge.

Olaf Frede Lauesgaard; f. 20. Febr. 1893 i København; Søn af Læge Aage Niels Jørgen Lauesgaard og Hustru Marie Johanne f. Petersen. Nysproglig. Tandlægeeksamen Sommer 1926; praktiserer i Brande.

KAREN JUUL-PEDERSEN f. LEHMANN

Frue.



Karen Juul-Pedersen; f. 17. Dec. 1894 i Aalborg; Datter af Læge Aage Lehmann og Hustru Charlotte f. Olsen.

Nysproglig. Bosat i København.

Gift 14. Nov. 1919 med Sagfører Aage Juul-Pedersen, Søn af Sagfører N. P. Juul-Pedersen, Ægteskabet opløst 1931.

AAGE LORENTZEN

Landsretssagfører.

Aage Martin Lorentzen; f. 24. Febr. 1895 i Løgstør; Søn af Købmand J. A. Lorentzen og Hustru Ane Marie f. Jensen.

Nysproglig. Regensianer 1918—19; cand. jur. Vinter 1921; Fuldmægtig hos Overretssagfører Aage Park, København, 1921—23 og hos Landsretssagfører Niels Hove, Kolding, 1923—25; Bestalling som Sagfører 1924; praktiserende Sagfører i Aabenraa fra 1925; Landsretssagfører 1926.

Gift 3. Jan. 1926 i København med Korny Emma Andrea Richardt, Datter af Hovmester Læssøe Richardt.

MARITA BODIN f. MØLLER

Konsulinde.

Elna Marita Bodin; f. 1. Juni 1894 i Aalborg; Datter af Justitsraad Herman Møller og Hustru Constance f. Brask.

Nysproglig. Cand. phil.

Gift 2. Juli 1932 i Aalborg med Konsul Pelle Bodin, Gävle, Sverige, Søn af Oldermænd Gustav Petrus Bodin.

**ASTA NIELSEN**

Overassistent.

Asta Juliette Nielsen; f. 8. Aug. 1893 i Helsingør; Datter af Oberstløjtnant Erik Nielsen og Hustru f. Rubardt.

Nysproglig. Ansat i Frederiksberg Kommune 1. Jan. 1919, Assistent 1921, Overassistent i Frederiksberg Kommunes Skattevæsen 1. Maj 1936.



KRISTIAN NIELSEN

Direktør.



Kristian Peder Nielsen; f. 5. Jan. 1895 i Vedsted; Søn af Købmand N. P. Nielsen og Hustru Christine f. Poulsen.

Nysproglig. Forlod Danmark 1913; har siden været beskæftiget ved Handel med Levnedsmidler i London; britisk Undersaat 1928; stiftede Firmaet Nielsen & Co. Ltd., Provision Importers, 40-42 Tooley Street, London S. E. 1., Maj 1936.

Gift 10. Nov. 1920 i London med Constance Mary Jenkinson, Datter af Guldsmed William Jenkinson.

ELLEN HOLCK f. BLANGSTRUP PETERSEN

Frue.



Ellen Holck; f. 19. Okt. 1893 i Aalborg; Datter af Lektor Mathias Petersen og Hustru Marie Elisabeth f. Blangstrup.

Nysproglig.

Gift 26. Sept. 1919 i Aalborg med Forstander for Det kongelige Opfostringshus og den Thorupske Stiftelse Svend Nordby Schaldemose Holck, Søn af Provst Søren Hagerup Holck.

SVEND ROHLEDER

Kredslæge.

Svend Rohleder; f. 22. Aug. 1895 i Aalborg; Søn af Oberstløjtnant Johannes Rohleder og Hustru Antona Julie Vilhelmine f. Milling.

Nysproglig. Stud. mag. (Engelsk, Fransk og Tysk) til 1915; Regen-

sianer 1918—21; cand. med. Sommer 1921; Distriktslæge i Grønland i Upernivik 1921—22 og i Egedesminde og Jakobshavn 1922—23; Reservelæge ved Øresundshospitalet i Helsingør 1923—24 og ved Nykøbing Mors Sygehus 1924—25; Kommunalæge paa Sandø, Færøerne Aug. 1925—1. Jan. 1929; under Orlov Kandidat paa Kommunehospitalet i København Marts—Maj 1927; Embedslægeks. Maj 1927; Kreds-læge i Varde fra 1. Jan. 1929; tillige prakt. Læge i Varde.

Gift 15. Juni 1924 i Helsingør med Solveig Høite, Datter af Ur-mager Kaj Høite.

EJA PACKNESS f. SCHIÖTTZ-CHRISTENSEN

Frue, cand. polit.

Eja Packness; f. 10. Aug. 1895 i København; Datter af Redaktør og Udgiver af Aalborg Stiftstidende L. A. Schiöttz-Christensen og Hustru Thora f. Krabbe.

Nysproglig. Privatlærerinde paa Ouegaard ved Mariagerfjord i 1914; cand. polit. Sommer 1921; rejste straks derefter til London; Rejse Jordan rundt Febr. 1922—Jan. 1923; ansat ved Carl Winthers Forsik-ringsselskab i Paris 1923—25, ved Fyens Stiftstidende i Odense 1925—26 og paa Aalborg Stiftstidendes Redaktion 1926—34.

Gift 1934 i Aalborg med kgl. Bygningsinspektør, Arkitekt Ejnar Packness, Søn af Købmand Jens Packness, Næstved.

OTTO SIMONY

Læge.

Otto Emil Simony; f. 1. April 1895 i Aalborg; Søn af Købmand Johan Christian Simony og Hustru Yelva f. Topp.

Nysproglig. Cand. med. 1921; Hospitalsansættelse i Randers og senere i København; prakt. Læge i Hellerup fra Juli 1923; Jernbanelæge 1925.

Gift 25. Juni 1919 i Humlebæk med Hedvig Wiese, Datter af Stationsforstander Vald. Wiese.



KAI WINDING

Dyrlæge.

Kai Winding; f. 7. April 1895 i Brovst; Søn af Dyrlæge Vilhelm Winding og Hustru Anna Amalie Marie Cecilie f. Hansen.

Nysproglig. Dyrlægeeks. fra den kgl. Veterinær- og Landbohøjskole Juli 1919; Assistent hos Dyrlæge Jørgensen, Hammel Juli—Okt. 1919; prakt. Dyrlæge i Brovst fra Okt. 1919.

Gift 18. Dec. 1919 i Brovst med Hertha Larsen, Datter af Cementvarefabrikant Thomas Chr. Larsen.

CHRISTIAN BROEN-CHRISTENSEN

Baneingeniør, cand. polyt.



Tage Christian Broen-Christensen; f. 12. Juli 1893 i Rubjerg; Søn af Skolelærer Christen Adolf Christensen og Hustru Maren f. Østergaard.

Matematiker. Cand. phil. 1914; cand. polyt. 1918; Ingeniør ved de danske Statsbaners Baneafdeling 1. Marts 1918, fast Ansættelse 1919; Ekspeditionssekretær i Generaldirektoratet for Statsbanerne 1934; kst. Baneingeniør i Aarhus 1935 og i Fredericia s. A.; Baneingeniør i Generaldirektoratet i København 1936.

Gift 16. April 1925 i Herning med Anna Kornerup, Datter af Vej-assistent Jens Konnerup.

ASTRID THORS f. HØEG
Frue.

Astrid Thors; f. 5. April 1894 i Aalborg;
Datter af Havneingeniør Niels Johannes Molt
Høeg og Hustru Bertha f. Schou.

Matematiker. Cand. phil. 1914.

Gift 25. Febr. 1922 i København med Rektor
for Vestre Borgerdydskole Thorvald Christian
Thors, Søn af Skibsbygger Peter Hansen Sø-
rensen.



CHRISTIAN JACOBSEN
Amanuensis, Dr. phil.

Jacob Christian Georg Jacobsen; f. 13. Jan.
1895 i Simested; Søn af Gaardejer Anders Ja-
cobsen og Hustru Marie f. Kaul.

Matematiker. Regensianer 1917—19; cand.
mag. (Fysik) 1919; Dr. phil. 1928; Amanuensis
ved Institutet for teoretisk Fysik.

Gift 6. Juli 1921 i Nibe med Anna Nielsen,
Datter af Købmand N. C. Nielsen.



PETER MADSEN

Ingeniør, cand. polyt.



Peter Madsen; f. 27. Sept. 1893 i Als Østjyll., Søn af Gaardejer Jens Peter Madsen og Hustru Karen f. Andersen.

Matematiker. Cand. phil. 1914; cand. polyt. (Elektroingeniør) 1920; aftjent Værnepligt Sommeren 1920; Ingeniør ved Sydøstsjællands Elektricitets Aktieselskab 1920—21, ved Københavns Sporveje fra 1. Aug. 1921.

Gift 20. Dec. 1924 med Johanne Dreyer, Datter af Gaardejer A. C. Dreyer.

***KARL MØLLER NIELSEN**

Ingeniør, cand. polyt.

Karl Møller Nielsen; f. 24. Marts 1895 i Vester Brønderslev; Søn af Rejsebud Paul Christian Nielsen og Hustru Anine f. Nielsen.

Matematiker. Cand. polyt. (Maskiningeniør) Maj 1924; Assistent ved Den polytekniske Lærestalts Tegnesteue 1918—24; derefter Studieophold i to Aar paa The Scandinavian-American Foundation ved The Armour Institute, U. S. A.; derefter Overingeniør i Harris Abattoir, Toronto, Kanada til 1930; som raadgivende Ingeniør forestaaet Anlæg af de første Andelsslagterier i Canada 1930—31; vendt tilbage til Danmark og Konsulent for De danske Andelsslagterier 1931—36; forestaaet Opførelsen af Fedtraffinaderiet i Masnedsund, tillige adm. Direktør for dette 1933—36; desuden forestaaet Opførelsen af andre Fedtraffinaderier, Destruktionsanstalter samt Opskæringsfabrikken i Roskilde; rejste til Porto Alegre i Brasilien 1936 og forestaar her Projektering og Opførelse af store Slagterier og Opskæringsfabrikker.

Gift Nov. 1918 med Henriette (Henner) Carstensen, Datter af Klædefabrikant Hans Th. Carstensen, Brønderslev.

TORBEN NIELSEN

Depotbestyrer.

Ole Torben Nielsen; f. 4. Sept. 1894 i Fristrup, Aaby Sogn; Søn af Gaardejer Marius Nielsen og Hustru Maren f. Christensen.

Matematiker. Cand. phil. 1914; 1. Del af statsvidenskabelig Eksamen 1916; selvstændig Købmand i Nørresundby 1920—26; ansat i Det Forenede Olie Kompagni A/S i Aalborg Afdelingen 1926; Bestyrer af Kompagniets Depot i Hjørring 1931.

Gift 1921 i Nørresundby med Kamilla Nielsen, Datter af Lærer Chr. Nielsen.

**PEDER PEDERSEN**

Dyrlæge.

Peder Pedersen; f. 27. April 1894 i Em; Søn af Gaardejer Carl Pedersen og Hustru Jensine f. Jensen.

Matematiker. Dyrlægeeksamen 1918; Assistent 1918—19; prakt. Dyrlæge i Vraa fra Juni 1919.

Gift 26. Nov. 1920 i Sindal med Elsiné Kristine Thomsen, Datter af Forretningsfører Th. Thomsen.

CARL NEERGAARD-PETERSEN

Skovejer, Forstkandidat.

Carl Neergaard-Petersen; f. 22. Aug. 1895 i Aalborg; Søn af Proprietær, Overretssagfører Frantz Henri Betsyon Neergaard-Petersen og Hustru Caja Severine f. Hansen.

Matematiker. Forstkandidat 1919; Forstassistent paa Hvidkilde 1919—26; Ejer af Tralskov ved Graasten fra 1926; desuden Bestyrer af forskellige Skove.

HERLUF SKJOLDAGER

Kaptajn.

Johan Herluf Skjoldager; f. 26. Aug. 1894 i Aalborg; Søn af Handelsgartner Herluf Vilhelm Skjoldager og Hustru Aurelia Dorthea f. Petersen.

Matematiker. Sekondløjtnant 1916; Premierløjtnant 1917; Kaptajn og Chef for 1. Regiments Skytskompagni 1931; Lærer ved Skydeskolen for Haandvaaben 1936.

Lærer i Tysk ved Teknologisk Institut.

R. af Dbg.

Gift 29. April 1928 med Johanne Georgia Bostrup, Datter af Speditør N. Bostrup.

KNUD STRØYBERG

Direktør.



Knud Strøyberg; f. 27. Marts 1895 i Aalborg; Søn af Konsul N. K. Strøyberg og Hustru Caroline Mathilde f. Andersen.

Matematiker. Studier paa Polyteknisk Læreanstalt afbrudt af Sygdom; efter kortere Uddannelse i Handel i Aalborg, i Udlandet (Skotland 1916—17) og i København, indtraadt i Faderens Forretning, Kulimportfirmaet N. K. Strøyberg & Co., 1919, Medindehaver fra 1. Jan. 1920; fra 1921 tillige Direktør for Akts. L. S.

Lange, senere omdannet til Akts. Lange & Unmack.

Tidligere Medlem af Bestyrelsen for Scandinavian Coal Importers Federation og af Bestyrelsen for Foreningen af Grosserere i Rør- og Sanitetsbranchen i Danmark. Medlem af Bestyrelsen for Aalborg Handelsstandsforening, for Foreningen af Grossister i Centralvarmebranchen, for Foreningen af Jern- og Staalimportører i Provinsen samt for Dansk Ride-Forbund.

Gift 10. April 1920 i Aalborg med Elna Christensen, Datter af Vinhandler Niels Christensen, Ægteskabet opløst 1938.

WILLY SYNDERGAARD**Ingeniør, cand. polyt.**

Askan Willy Syndergaard; f. 26. Sept. 1894 i Aalborg; Søn af Frugthandler Gerhardt Syndergaard og Hustru Marie f. Petersen.

Matematiker. Cand. phil. 1914; cand. polyt. (Bygningsingeniør) 1919; ansat i Ingeniørfirmaet Knudsen & Sørensen 1919—22; har siden været ansat i Det forenede Danske Petroleums Aktieselskab, først som Leder af Tegnestuen og fra 1936 som Svindekspert.

Har indenfor dette specielle Felt udtaget en Del Patenter paa Konstruktioner til Nedbringelse af Benzinsvindet.

Gift 4. Febr. 1921 med Poula Elenora Lassen, Datter af kgl. Kapelmusicus Knud Lassen.



VIBORG KATEDRALSKOLE

HALDOR BARNES

Læge.



Haldor Barnes (Navneforandring fra Bjarnesen); f. 7. Juni 1894 i Ryde; Søn af Sognepræst Haldor P. Bjarnesen og Hustru Emma Nielsine f. Abel.

Klassisk-sproglig. Alumne paa Elers' Kollegium 1915—20; cand. med. Jan. 1924; udvandret til U. S. A. April 1924; Hospitalsuddannelse i Detroit, Mich.; Eksamen med Graden M. D. i Ann Arbor Juni 1925; kirurgisk Assistent og prakt. Læge i Detroit 1925—28; medical Officer ved Byrd Antarctic Expedition 1928—30; prakt. Læge i Whitehal, Mich. 1930—33 og i Munising, Mich. fra Dec. 1933.

Gift 9. Jan. 1932 i Detroit med Phyllis Marion Greig, Datter af Godsejer Harry Greig, New Zealand, Australia.

WILLIAM GERHARDT-HANSEN

Fuldmægtig, cand. jur.

William Gerhardt-Hansen; f. 18. Maj 1895 i København; Søn af Oberstløjtnant Axel Frederik Hansen og Hustru Elisabeth f. Petersen.

Klassisk-sproglig. Cand. jur. Sommer 1918; Sekretær i 1. Revisionsdepartement 1920, i Finansministeriet 1927; Fuldmægtig i Finansministeret 1934.

Gift 28. Dec. 1926 i København med Ingeborg Bendtsen, Datter af Læge Poul Bendtsen.

KAI GYRING

Adjunkt.

Kai Gyring; f. 26. Sept. 1895 i Nykøbing M. Landsogn; Søn af Direktør Josef Nielsen Gyring og Hustru Anna f. Tvede Pontoppidan.

Klassisk-sproglig. Magisterkonferens i klassisk Filologi 15. Okt. 1924; Alumne paa Borchs Kollegium 1925—28; Adjunkt ved Haslev Gymnasium fra 1928.

Ugift.

KRISTEN HILLGAARD

Provst.

Kristen Bøker Kristensen Hillgaard (Navneforandring fra Kristensen); f. 24. Sept. 1893 i Handrup, Draaby Sogn; Søn af Lærer Jens Kristensen Hillgaard og Hustru Anna Dorthea f. Philipsen.

Klassisk-sproglig. Cand. theol. Jan. 1920; Sognepræst og Lærer paa Omø 1920—25; Sognepræst i Skivholme-Skovby fra 6. Okt. 1925; tilige Provst for Sabro, Framlev og V. Lisbjerg Herreder fra 1931.

Kredsformand for Aarhus Amtskreds af Kirkeligt Samfund fra 1934, Medlem af Hovedbestyrelsen for samme og af Bogudvalget fra 1936; Formand for Sønderjydsk Forening for Framlev Herred fra 1934; Næstformand i Skjoldelevkredsens Venstrevælgerforening fra 1937; Redaktør af Kirketidende for Framlev Herred og Venge Sogn fra 1935; Formand for Skivholme-Skovby Skolekommission.

Gift 14. April 1921 i Birket paa Lolland med Marie Christensen Bjørn, Datter af Gaardejer Christen Christensen Bjørn.

TAGE KROGH

Assurandør — Død 12. Maj 1938.



Tage Krogh; f. 3. Marts 1895 i Viborg; Søn af Tobaksfabrikant Hans Christian Krogh og Hustru Johanne Marie Thomine f. Thomsen.

Klassisk-sproglig. Cand. phil. 1914; derefter indtraadt i Faderens Firma i Viborg; Prokurist 1915; tekn. Direktør i Akts. Chr. Kroghs Cigar- og Tobaksfabrikker 1918; Direktør for Aktieselskabets Filialfabrik i Riga 1921—23; atter tekn. Direktør i Akts. Chr. Kroghs Cigar- og Tobaksfabrikker 1923—28; ansat i Forsikringsakts. Nye

Danske af 1864, København 1930; Fuldmægtig i Selskabets Livsforsikringsafdeling 1931; Leder af Selskabets Filialkontor i Aarhus 1932 til sin Død.

Gift 11. April 1919 i Viborg med Ellen Jørgensen (se denne).

ERIK LANGER

Lektor.



Erik Jensen Langer; f. 1. Sept. 1895 i Harbøre; Søn af Købmand Christian Wang Langer og Hustru Ane Marie f. Nielsen.

Klassisk-sproglig. Cand. mag. (Dansk, Fransk og Latin) 1920; i Studietiden Assistent paa det kgl. Bibliotek og Bibliotekar ved Dansk Skolemuseums Bibliotek; Adjunkt ved Rungsted Statsskole 1. Aug. 1920, Inspektør 1927 og Lektor 1936 ved samme Skole.

Gift 4. Juli 1922 paa Frederiksberg med Tandlæge Inge Fischer Nicolaisen, Datter af Filmcensur Anton Nicolaisen.

ANDREAS LARSEN

Ekspeditionssekretær, cand. polit.

Andreas Larsen; f. 22. Juni 1894.

Klassisk-sproglig. Cand. polit. 1919; efter en kort Assistenttid i Finansministeriet ansat som Assistent (Sekretær) i Arbejderforsikrings-Raadet, Fuldmægtig 1922; Ekspeditionssekretær i Invalideforsikringsretten fra 1934.

Har i Studenterforeningen bl. a. været Senior og Formand for Repræsentantskabet; Formand for Foreningen af Tjenestemænd ved Institutioner under Socialministeriet; Medlem af Danske Statsemployed Samraad og af Samraadets Forretningsudvalg m. m.

Gift 1927 i København med Rigmor Slomann.



OLAF NIELSEN

Redaktør.

Hans Olaf Nielsen; f. 27. Maj 1895 i Tapdrup ved Viborg; Søn af Landbrugsminister Anders Nielsen og Hustru f. Lyngholm.

Klassisk-sproglig. Ansat ved Ritzaus Bureau 1917; Redaktør smstds. 1919.

Ugift.

ELFRIDA COLDING f. OLSEN

Frue, Kommuelærerinde.



Elfrida Margrethe Colding; f. 1. Nov. 1895 i Viborg; Datter af Rektor for Viborg Katedral-skole Johannes Emil Olsen og Hustru Else Marie f. Frederiksen.

Klassisk-sproglig. Lærerindeeks. fra N. Zahles Seminarium Maj 1917; ansat ved de forenede Skoler Juli 1917, ved Frederiksberg kommunale Skolevæsen fra Aug. 1933.

Gift 31. Marts 1920 med Kaptajn i Fodfolket Henrich Vilhelm Roar Colding, Søn af Overintendant Sofus Ludvig Aug. Colding.

KAJ PEHRSSON

Landmand.



Kaj Pehrsson; f. 5. April 1895 i Viborg; Søn af Bryggeridirektør Carl Emil Pehrsson og Hustru Henriette f. Eggers.

Klassisk-sproglig. Gik oprindelig Militærvejen, men udvandrede til Argentina 1919 og er Chacarero (Landmand) her.

Gift 1931 i Argentina med Argentinerinde.

WOLF ROSENSTAND

Kontorchef, cand. jur.

Wolf Sigvard Rosenstand; f. 20. Dec. 1895 i Karby; Søn af Postmester Peter Rosenstand og Hustru Anna f. Daa.

Klassisk-sproglig. Cand. jur. Jan. 1920; af-tjent Værnepligt; Sekretær i Københavns Magistrat 1920, Fuldmægtig 1928, Ekspeditionssekretær 1933, Kontorchef 1935.

Har skrevet faglige Artikler i Dagblade og Tidsskrifter.

Gift 18. Dec. 1926 med Marie Helene Thiesen, Datter af Stationsforstander Peter Thiesen.

**HELGE SCHOUENBORG**

Fuldmægtig, cand. jur.

Helge Haunstrup Schouenborg; f. 17. Dec. 1895 i Helsingø; Søn af Dommer Christian Pedersen Schouenborg og Hustru Eva f. Haunstrup.

Klassisk-sproglig, Cand. jur. Vinter 1922, Sekretær i Københavns Byret 1. Okt. 1919; Fuldmægtig smstds. 1933.

Formand for Juristforbundet 1930—32 og for Foreningen af juridiske Tjenestemænd under de kollegiale Retter i Danmark fra 1932; Revisor i Københavns Radikale Venstreforening fra 1932.

Ugift.

***KIRSTINE ELLEHAUGE f. STRUNGE**

Frue.

Kirstine Ellehauge; f. 20. Dec. 1889 i Toustrup; Datter af Gaardejer Rasmus Strunge og Hustru Mariane f. Sørensen.

Klassisk-sproglig. Studerede Theologi.

Gift 20. Juli 1921 med Læge Christian Johannes Ellehauge, Maribo.



JENS CHRISTIAN WILLESEN

Sognepræst.

Jens Christian Stokholm Willesen; f. 20. Febr. 1893 i Vejrum ved Viborg; Søn af Lærer Niels Stokholm Willesen og Hustru Anna Georgine Kaja f. Dyhrberg.

Klassisk-sproglig. Regensianer 1917—18; cand. theol. Jan. 1918; politisk Medarbejder ved Dagbladet Hovedstaden 1918—19; samtidig Medarbejder i Kristeligt Studenter-Settlement i Saxogade; Sognepræst i Agri-Egens 1919—27, i Aagerup 1927—33, i Hvalsø-Særløse fra 1933.

Medlem af Folketinget (Retsforbundet) 1926—29; Formand for Retsforbundet 1932—36.

Har udgivet: Forsvar og Gaskrig — eller Bevogtning? (1929); Diktatur eller Frihedens Genfødsel? (1934); Kristendom og social Retfærdighed (1936).

Gift 29. Sept. 1918 i Tranebjærg paa Samsø med Inger Sofie Margrethe Volkersen, Datter af Vejassistent Jens Volkersen.

HANS BØGGILD

Afdelingschef.



Hans Christensen Bøggild; f. 10. Juli 1895 i Løgstør; Søn af Amtslæge Kai Severin Bøggild og Hustru Signe f. Christensen.

Matematiker. Afdelingschef (Fishbusiness) i Lockeport, Nova Scotia, Canada.

Gift 1919 i London med Esther Fjordingstad, Datter af Fyrmester Carl Peter Fjordingstad.

ALFRED HOWARD GRØN

Professor, Dr. polit.

Alfred Rowland Howard Grøn; f. 23. Dec. 1894 i København; Søn af Stiftamtmand, Kammerherre R. Howard Grøn og Hustru Ida f. Hansen.

Matematiker. Cand. phil 1914; ansat i Firmaet M. E. Grøn &

Søn 1914—16; Studieophold ved Harvard Universitetet i U.S.A. 1916—17; ansat i Privatbanken 1917—18; Forstkandidat 1923; Assistent ved Dansk Skovforenings Gødningsforsøg 1924, ved Landbohøjskolens Skovbrugsundervisning 1925; kst. Skovrider ved Sorø Akademi 1926; Studieophold i Schweiz, Frankrig og Tyskland som Rockefeller Stipendiat 1927; Professor i Skovbrug ved Landbohøjskolen 1930; Dr. polit. (Københavns Universitet) 1931.

Medlem af Bestyrelsen for Danske Forstkandidaters Forening 1924—35, for Akts. Mulli Grøn & Co. 1929, for Søllerød Grundejerforening 1930, for Akts. Kagstrup Kalkværk 1934, for Centralforeningen af Lærere ved Universitetet o.s.v. 1933 og for M. E. Grøns og Hustrus Familielegat, L. J. Grøns og Hustrus Familiefideikommiser og det Grønse Fideikommis 1937; Medlem af Akademiet for de tekniske Videnskaber 1937, Medlem af Repræsentantskabet for Dansk Skovforening 1934.

Har skrevet: Skov og Skat (1924); Skov og Folk (1925); Den almindelige Skovøkonomis Teori (Disputats, 1931); Hvad Nytte er Skoven til? (1933); Skoven og Mennesket gennem de vekslende Tider (1934); Afhandlinger i Dansk Skovforenings Tidsskrift, i Hedeselskabets Tidsskrift, i Nationaløkonomisk Tidsskrift og i Dansk Biografisk Leksikon m. m.

Gift 12. Marts 1919 med Emmy Louise Thielsen, Datter af Frihavnsdirektør Evald Thielsen.

M. JUUL HVORSLEV

Ingeniør, Dr. techn.

Mikael Peter Juul Broberg Hvorslev; f. 25. Dec. 1895 paa Allinggaard, Svostrup Sogn; Søn af Plantør Mikael Mikkelsen Hvorslev og Hustru Anna Kathrine f. Broberg Sørensen.

Matematiker. Regensianer 1917—18; cand. polyt. 1918; Dr. techn. ved Technische Hochschule, Wien (Über die Festigkeitseigenschaften gestörter bindiger Böden) 1936; aftjent Værnepligt og Ingeniørarbejde i Danmark og Frankrig 1918—21; Studierejse (K. A. Larssens Legat) i U.S.A., Ingeniør ved forskellige Dæmnings-, Vandkraft- og Vandfor-



syningsanlæg i California og Washington og i Colombia i Sydamerika, i 1925 i Australien, 1921—32; Ophold ved forskellige Vandbygnings- og geotekniske Laboratorier i Europa, for den største Del af Tiden beskæftiget med geotekniske Undersøgelser ved Technische Hochschule, Wien, 1933—37; Research Engineer for the Soil Mechanics and Foundations Division of the American Society of Civil Engineers og Research Fellow in Soil Mechanics ved Harvard University, Cambridge, Mass. Ugift.

CHRISTEN JESPERSEN

Trafikinspektør, cand. polyt.



Christen Jespersen; f. 18. Juli 1893 i Bro Mølle, Viborg; Søn af Gaard- og Møllejer Anders Jespersen og Hustru f. Christensen.

Matematiker. Cand. phil.; cand. polyt.; Ingeniør ved B.O.W., Hollandsk Indien, 1920—22; Justitsministeriets sagkyndige i Motorsager i Sønderborg Amt 1922—25; Driftsbestyrer for Amtsbanerne paa Als 1925—33; Medlem af Børnernes Likvidationsudvalg; overgaaet til Tjeneste ved Statsbanerne som Trafikinspektør I 1.

Marts 1933; Driftsbestyrer for Rutebilafdelingen i Sønderborg.

Gift 25. Jan. 1921 i Sønderborg med Emmy Wolf, Datter af Snedkermester Adolf Wolf.

HANS JOHANSEN

Agenturbestyrer, Konsul.



Hans Valdemar Johansen; f. 10. Juni 1894 i Aarhus; Søn af Kontorchef og Skovrider i Det danske Hedeselskab Poul Theodor Johansen og Hustru Augusta f. Johansen.

Matematiker. Ansat i Akts. Det Østasiatiske Kompagni, København 1913; forflyttet til London 1918, til Hankow, Kina 1920 og til Tsingtao, Kina 1922; Bestyrer af Kompagniets Agentur i Tsingtao.

Fung. dansk Konsul 1931, Konsul 1936.

Gift 1. Nov. 1932 i Shanghai med Ludmilla Benjamin Ladiguin, Datter af Chef for Commercial Dept. i Chinese Eastern Railway Benjamin Wladimir Ladiguin.

ELLEN KROGH f. JØRGENSEN

Frue.

Ellen Krogh; f. 22. Juli 1895 i Viborg; Datter af Overretssagfører Jens Breinholt Jørgensen og Hustru Agnes Jacobine f. Bertelsen.

Matematiker. Cand. phil. 1914.

Gift 11. April 1919 i Viborg med Assurandør Tage Krogh, død 12. Maj 1938, (se denne).



AAGE KETELSEN

Ingeniør.

Aage Ketelsen; f. 9. Juli 1895 i Møldrup; Søn af Stationsforstander Christian Ketelsen og Hustru Ida f. Martens.

Matematiker. Uddannelse to Aar paa Polyteknisk Lærestanstalt, et Aar paa Akts. Atlas Maskinfabrik og Kursus paa Ø. K.'s Tropeskole; derefter Ansættelse paa Kompagniets Plantager ved Singapore i 3 Aar og hos U. S. Rubber Co. smstds.; vendte tilbage til Danmark 1921; tog til U.S.A. i 1924; har siden været knyttet til Automobilfabrikationen, dels hos Chrysler og dels hos General Motors; er nu Ingeniør ved Cadillac Motor Car Division, General Motors, Detroit, Mich. Lærer i Maskintegning og Konstruktion ved Teknisk Skole.

Medlem af American Society of Tool Engineers; Medlem af Det



Danske Brodersamfund og af Sct. Peters Danish Church; tidligere Formand for den danske Nationalkomité i Detroit.

Gift 28. Dec. 1934 i Detroit med Johanne Berg, Datter af Handlsgartner Christian Berg.

SVEND LASSEN

Ingeniør, Dr. phil.



Svend Vilhelm Hald Lassen; f. 30. Juni 1895 i København; Søn af Overretssagfører Søren Lassen og Hustru Maria f. Hald.

Matematiker. Cand. polyt. 1920; Doctor of Philosophy ved University of Southern Calif. for en Afhandling A Study in Hygrometry; Consulting chemical Engineer i Los Angeles, U.S.A.; Director of Park Research Foundation; Director of Van Camps Biological Laboratories.

Gift 1927 i Los Angeles med Sigrid Nielsen, Datter af Manufakturhandler Niels Villads Nielsen, Roskilde.

KAREN FOGT f. LOMHOLT

Frue, Lærerinde.



Karen Rosalie Grum Fogt; f. 13. Aug. 1894 i Viborg; Datter af Lektor ved Viborg Katedralskole Adolf Carl Christian Lomholt og Hustru Astrid Oline f. Grum.

Matematiker. Eksamen fra Statens eetaarige Kursus i Gymnastik 1914; cand. phil. 1916; ansat som Timelærerinde ved Aalborg Katedralskole 1914, fast Ansættelse 1916; Timelærerinde ved Nykøbing F. Katedralskole 1917—18. Har de sidste Aar i Viborg genoptaget Arbejde med

Undervisning i Gymnastik.

Gift 15. Maj 1919 i Roskilde med Landsretssagfører Gudmund Fogt, Søn af Kordegn Laurits Nikolaj Fogt, Ægteskabet opløst.

PETER LYNGSØE

Læge.

Peter Jensen Lyngsøe; f. 26. Aug. 1893 i Demstrup-Sjørsløv Sogn; Søn af Gaardejer Jens Jensen Lyngsøe og Hustru Marie Kathrine f. Petersen.

Matematiker. Underlæge i Marinen 1918—19; Regensianer 1918—21; cand. med. Jan. 1921; Kandidat paa Julemærkesanatoriet ved Kolding 1. Maj—1. Nov. 1921; Reservelæge paa Amtssygehuset i Skanderborg 1921—22, ved By- og Amtssygehuset i Fredericia 1923—25; Turnuskandidat paa Kommunehospitalet i København 1925—26; Reservelæge ved Amtssygehuset i Grenaa 1926—27; prakt. Læge i Hovedgaard fra 1. Okt. 1927.

Gift 7. Marts 1926 i Fredericia med Marit Nora Jensen, Datter af Sagfører J. A. Jensen.



ERHARDT BACH NIELSEN

Fuldmægtig.

Erhardt Bach Nielsen; f. 8. Jan. 1894 i Flynder, Ringkøbing Amt; Søn af Lærer Anders Nielsen og Hustru Ane f. Christensen.

Matematiker. Cand. phil. 1914; studerede Sprog 1913—16; ansat i Nordisk Ulykkesforsikrings Akts. af 1898 fra 1916; Fuldmægtig i samme Selskab fra 1. Juni 1920 og fra 1929 tillige Fuldmægtig i Nordisk Livsforsikrings Akts. af 1897.

Gift 1. Gang 1917 med Kätchen Kademann, død 1931; gift 2. Gang 1935 med Tove Battaglia.



SVEND THEGEL

Ingeniør, cand. polyt.



Svend Thegel (Navneforandring fra Nielsen); f. 21. Jan. 1896 i Skive; Søn af Købmand Niels Peter Georg Nielsen og Hustru Laura f. Larsen.

Matematiker. Cand. polyt. (Fabrikingeniør) 1919; efter endt Militærtjeneste ansat i Arbejds- og Fabriktilsynet; tog Afsked herfra Okt. 1923 og rejste til Frankrig; vendte tilbage til København Juni 1924; efter forskelligt Arbejde ansat hos Burmeister & Wain 1925.

Gift 1932 i København, separeret 1936.

AAGE LAURITZ PETERSEN

Aage Lauritz Petersen; f. 5. Febr. 1895 i Sandved; Søn af Stationsforstander.

Matematiker. Gik først Militærvejen, derefter en kort Tid stud. polyt; rejste til Brasilien omkring 1916. Nærmere Oplysninger mangler.

SVEN-HELGE SEEHUSEN

Kaptajn.

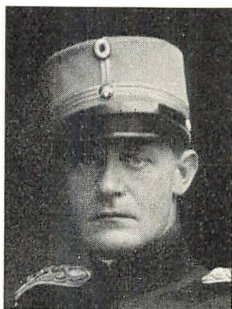

Sven-Helge Seehusen; f. 21. Marts 1895 i Viborg; Søn af Kaptajn Wilhelm Sophus Seehusen og Hustru Bertha Olivia f. Kleinstrup.

Matematiker. Premierløjtnant 1917, Kaptajn 1932; Lærer ved Fodfolkets Sergentskole 1922—23, ved Fodfolkets Kornetskole 1928—29; Chef for Sjællandske Divisions Korporalskole 1936—38; Kompagnichef ved 7. Bataillon, Vordingborg.

R. af Dbg. 1937.

Gift 6. Nov. 1921 med Ella Anna Margot Wineken, Datter af Købmand Frederik Wineken.

AARHUS KATEDRALSKOLE

FREDE TERKELSEN

Højskoleforstander, cand. theol.

Frede Terkelsen; f. 23. Febr. 1894 i Ørre ved Herning; Søn af Valgmenighedspræst Enevold Terkelsen og Hustru Katrine f. Hansen Kirkegaard.

Klassisk-sproglig. Realeksamen 1909 og tilbragte derefter et Aars Tid ved Landbrug og paa Sløjdscole i Askov; efter Studentereksamen Elev paa Askov udvidede Højskole Vinteren 1913—14; under Krigen Soldat i næsten to Aar; Sekondløjtnant; Regensianer 1917—20; tog i

Regenstiden Svømmelærereksamen; cand. theol. Jan. 1920; et halvt Aars Studieophold i England; Lærer ved Roskilde Højskole hos Thomas Bredsdorff Nov. 1920—23; Forstander for Danebod Højskole paa Als fra 1923.

Studierejser til tyske Højskoler og videre til Østrig, Svejts og Italien i 1929 og 1930; fra 1931 flere Rejser til Sverrig; Foredragsrejse til de danske Kolonier i Argentina 1935 (har skrevet Artikler om Rejsen i Dagblade og Tidsskrifter). Redaktør af Roskilde Højskoles Aarsskrift 1922 og af Danebod Højskoles Aarsskrifter 1923—37.

Gift 17. Sept. 1920 i Vrigsted med Anna Christine Hald, Datter af Gaardejer Rasmus Ole Pedersen.



OLUF HAMMERICH

Forretningsfører, Landmand.

Oluf Hammerich; f. 28. Okt. 1894 i Aarhus; Søn af Grosserer L. Hammerich og Hustru Ellen f. Liisberg.

Nysproglig. Forretningsfører i Aarhus.

Gift med Ulla Langballe, Datter af Landmand V. Langballe.

KAREN JENSEN

Cand. mag.



Karen Else Jensen; f. 25. April 1895 i Hjortshøj; Datter af Proprietær Jens Jensen og Hustru Anna f. Kondrup.

Nysproglig. Cand. mag. 1926.

EJNAR LANGE

Overlæge.



Ejnar Lange; f. 27. Maj 1895 i Ærøskøbing; Søn af Læge Johan Lange og Hustru Henriette f. Christensen.

Nysproglig. Cand. med. Juli 1920; Anerkendelse som Specialist i Øre-, Næse-, Halssygdomme Nov. 1927; Nedsættelse i Aarhus som Specialist i Øre-, Næse-, Halssygdomme Jan. 1928 i Samarbejde med Overlæge Carl Jacobsen; Overlæge ved Sct. Josephs Hospitals Afdeling for Øre-, Næse-, Halssygdomme Jan. 1934.

Gift 3. Sept. 1921 i København med Inger Augusta Wolff (se denne).

***ANNA JØRGENSEN f. NIELSEN**

Frue.

Anna Mathilde Jørgensen; f. 11. Juli 1895 i Aarhus; Datter af Dyr læge Laurits Nielsen.

Nysproglig.

Gift med Dyr læge Poul Jørgensen, Charlottenlund, Søn af Slagtermester O. Jørgensen.

***KIRSTINE EEG f. NIELSEN**

Frue.

Kirstine Benedikte Eeg; f. 5. Marts 1895 i Aarhus; Datter af Oversergent.

Nysproglig.

Gift 4. Maj 1919 med Postassistent Niels Eskildsen Eeg.

ERIK STEGMANN

Skuespiller — Død 18. Sept. 1918.

Martin Erik Stegmann; f. 21. Sept. 1895 i Aarhus; Søn af Overlærer ved Aarhus Katedralskole Nicolaj Stegmann og Hustru Marie f. Olsen.

Nysproglig. Cand. phil. 1914; Skuespiller ved Aarhus Teater; gennemgaaet Kornetskolen paa Kronborg; paadrog sig Sukkersyge under Tjenesten og døde 18. Sept. 1918.

Var ugift.



EILER WOLF

Død 23. Nov. 1922.



Eiler Boje Wolf; f. 16. Okt. 1895 i Aarhus; Søn af Oberstløjtnant Hans Eiler Wolf og Hustru Andrea f. Boje.

Nysproglig. Efter et Par Aars Ansættelse hos Otto Mønsted i Aarhus og København Handels-eksamen ved de Brockske Handelsskoler 1917; ansat i et dansk Firma i St. Petersborg i Efter-aaret 1917; paa Grund af Revolutionen forflyttet til Nowo Nikolajevsk (nu Nowo Sibirsk) som Fialbestyrer 1918; i Slutningen af 1919 sammen med andre Danske fordrevet af Bolchevikkerne og interneret i Kiachta; i 1920 lykkedes det ham at komme hjem over Finland, berøvet alt; efter et Aars Ophold i U.S.A. ansat ved den danske Legation i Rom Foraaret 1922; døde her af Tyfus 23. Nov. 1922.

AAGE GLANDT

Ingeniør, cand. polyt. — Død 26. Aug. 1923.

Aage Glandt; f. 7. Febr. 1894 i Køge; Søn af Stationsforstander Herman Jacob Glandt og Hustru Louise Johanne Charlotte Lissner.

Matematiker. Cand. phil. 1914; cand. polyt. (Fabrikingeniør) 1919; Ingeniør ved Otto Mønstedes Margarinefabrik, Aarhus, 1919—21; Assistent ved Orlogsværftets kemiske Laboratorium fra 1921 til sin Død. Var ugift.

EINAR HAXTHAUSEN

Ingeniør, cand. polyt.

Einar Haxthausen; f. 6. Maj 1895 paa Frederiksberg Slot; Søn af Oberst Alfred Johannes Emil Haxthausen og Hustru Anna Mathilde f. Bauditz.

Matematiker. Cand. phil. 1914; cand. polyt. (Bygningsingeniør) 1920; Ingeniør ved Statsbanerne fra Nov. 1920.

Gift 24. Okt. 1924 med Vera Ørnfelt, Datter af Henrik S. Ørnfelt.

HOLGER JENSEN**Kontorchef.**

Holger Jensen; f. 27. Sept. 1894 i Aarhus; Søn af Assurandør Søren Jensen og Hustru Jensine f. Henriksen.

Matematiker. Handelsskoleeksamen 1916; ansat ved det engelske Forsikringsselskab Palatine's Hovedkontor for Skandinavien i København 1916; Fuldmægtig smstds. 1917; tillige Prokurist i Forsikringsaktieselskabet Vidar fra dettes Start 1927; Kontorchef ved disse Selskaber 1933.



Medlem af Bestyrelsen for Dansk Tyveriforsikringsforening fra 1935.

Gift 5. Marts 1921 i København med Emmy Karen Elsebeth Hansen, Datter af Snedkermester Hans Hansen.

NIELS PAULLI KRAUSE-JENSEN**Kaptajn.**

Niels Paulli Krause-Jensen; f. 19. Maj 1894 i Skjødstrup Sogn; Søn af Gaardejer Søren Krause-Jensen og Hustru Anne Marie f. Poulsen.

Matematiker. Begyndte Studium ved Polyteknisk Læreanstalt, men afbrød dette for at rejse til Paris; uddannedes her som Civilflyver i Foraaret 1914; Frivillig i Verdenskrigen paa fransk Side som Militærflyver 6. Aug. 1914—19. Febr. 1920; blev saaret 3 Gange i 1915, 1917 og 1918; avancerede igennem alle Graderne fra menig Soldat til Kaptajn.

Ledede Arbejdet i Frihavnen under Samfundshjælpen i Foraaret 1920; eget Firma i Frankrig 1920—25; fløj Forsøgsflyvninger for D.D.L. paa Ruten Paris—Amsterdam—København og vice versa i 1925; organiserede den internationale Luftfarts Udstilling i Forum i 1927; ansat paa Carlsberg Bryggerierne fra 1934 som Chef for Besøgs-Afdelingen.

Formand for De Allieredes danske Vaabenfæller.

R. af Dbg. Udenl. Ordener: S. Sv. 3¹.; F. Æ. L. 4.; F. M. M.; F. K. K. og 4 andre franske Krigsdekorationer; Stb. M. C.

Gift 23. Okt. 1934 i Skovshoved med Maud Susanne Edwards, Datter af Ingeniør E. Freddy Edwards.

CARL CHRISTIAN AAGE GABEL-JØRGENSEN

Kaptajn af Fodfolket.



Carl Christian Aage Gabel-Jørgensen; f. 14. Aug. 1895 i Aarhus; Søn af Bagermester Jørgen Peter Jørgensen og Hustru Mathilde f. Gabel.

Matematiker. Cand. phil. 1914; Premierløjtnant 1918; Kaptajn 1932; ved 6. Bataillon, Viborg 1932—38, ved 11. Batl., Roskilde 1938.

Næstkommanderende paa 7. Thule-Ekspedition 1932—33.

Har skrevet: Report of the 6. and 7. Thule-Expedition 1931—33 (i Meddelelser om Grønland).

R. af Dbg.; F. M. i Sølv.

Gift 1921 i Nørresundby med Ingeborg Gerda Petersen.

RAGNHILD HINRICHSEN f. KJÆRTINGE

Frue.



Ragnild Hinrichsen; f. 28. Marts 1895 i Aarhus; Datter af Læge Ingvar Andreas Kjærtinge og Hustru Mathilde Augusta f. Barfred.

Matematiker. Cand. phil. 1914; Faglærerindeksamen (Fysik, Kemi og Skolekøkken) 1917; boet de sidste 16 Aar paa Byaagaard pr. Dyssekilde.

Gift 6. Juli 1917 i København med Forpagter Knud Hinrichsen, Søn af Handlungartner Lorentz Wulf Hinrichsen.

MOGENS CHRISTIAN EMIL MOHNSEN

Død 25. Okt. 1918.

Mogens Christian Emil Mohnsen; f. 19. Jan. 1896 i Aarhus; Søn af Læge Rasmus Ernst Vilhelm Mohnsen og Hustru Athalia f. Eilskov Holm.

Matematiker. Studerede Medicin og tog 1. Del af Embedseksamen; døde af Lungebetændelse under den store Influenzaepidemi.

**KNUD NORDENTOFT**

Landsretssagfører.

Knud Nordentoft; f. 9. Marts 1895 i Thisted; Søn af Overlæge, Dr. med. Thomas Severin Johannes Nordentoft og Hustru Marie Ingerslev f. Qvistgaard.

Matematiker. Cand. jur. 1919; Alumne paa Elers Kollegium 1921—24; cand. polit. 1923; Landsretssagfører i Aarhus fra 1933.

Har skrevet: Jørgen Laasbys Barndom (1923—24); Thomas Trosagers Fejl (1930); 10 raske Lovforslag (1931); Moralen (1935).

Gift 2. Aug. 1926 i København med Bjørg Margrethe Marcker, Datter af Toldrorsbetjent Schack Marcker.



KAI OXFELT

Kaptajn.



Kai Ravn Oxfelt; f. 2. Juli 1895 i Helsingør;
Søn af Oberst Johan Jørgen Gustav Oxfelt og
Hustru Marie Vilhelmine Ingeborg f. Ravn.

Matematiker. Premierløjtnant 1918; General-
stabskursus 1928—30; i Generalstaben 1931—33;
Kaptajn 1932; ansat ved 19. Bataillon, Vording-
borg.

Kammerjunker 1930.

Gift 27. April 1935 i Kastrup ved Vording-
borg med Else Eline Anthonsen, Datter af Køb-
mand Niels August Anthonsen.

INGER LANGE f. WOLFF

Frue.



Inger Augusta Lange; f. 31. Dec. 1895 i Aar-
hus; Datter af Ingeniør Frits Wolff og Hustru
Signe f. Wolff.

Matematiker. Cand. phil. 1914.

Gift 3. Sept. 1921 i København med Over-
læge Ejnar Lange (se denne).

RIBE KATEDRALSKOLE

PETRUS BALTHASAR BØGGILD HANSEN

Dommerfuldmægtig — Død 8. Sept. 1921.

Petrus Balthasar Bøggild Hansen; f. 1. Marts 1892 i Ringkøbing; Søn af Læderhandler Peter Hansen og Hustru Julie Laurette f. Bøggild.

Klassisk-sproglig. Cand. jur. 1918; Sagførerfuldmægtig og 1919 Dommerfuldmægtig i Ringkøbing; blev angrebet af Leddegigt i Jan. 1920 og døde deraf 8. Sept. 1921.

Var ugift.

AGNES HOLTEN f. STENDERUP JENSEN

Frue, Revisor.

Agnes Holten; f. 27. April 1896 i Ribe; Datter af Direktør i Nye Jydske Købstads Kreditforening i Aarhus Holger Jensen og Hustru Maren f. Nielsen.

Klassisk-sproglig. Assistent i A/S Assurance-Compagniet Baltica 16. Okt. 1916, Hovedbogholder 1919—27, derefter intern Revisor smstds.

Gift 26. Jan. 1921 i København med Fuldmægtig i Baltica Svend Erik Gustav Holten, Søn af Direktør i Forsikringsselskabet Danmark Nicolaj Ulrich Holten.



INGEBORG LERCHE-THOMSEN f. LIND

Frue.

Ingeborg Lerche-Thomsen; f. 9. April 1896 i Ribe; Datter af Apoteker Niels Peter Theodor Lind og Hustru Johanne Frederikke f. Momsen.

Klassisk-sproglig. Cand. phil. 1914.

Gift 7. Sept. 1918 i Ribe med Amtsfuld­mægtig, Hospitalsfor­stan­der Paul Johs. Lerche-Thomsen, Ribe, Søn af Sognepræst Carl Chri­stian Thomsen.

INGEBORG ESKESEN f. SKJØTTGAARD

Frue, Bibliotekar.

Ingeborg Cecilie Eskesen; f. 8. Febr. 1895 i Bramminge; Datter af Dyr­læge Anders Jensen Skjøttgaard og Hustru Anna Margrethe f. Frandsen.

Klassisk-sproglig. Bibliotekar ved Bramminge Bibliotek fra 1919.

Gift 14. Dec. 1935 med Musiker Viggo Eskesen, Søn af Gaardejer Anders Eskesen.

AKSEL STREHLE

Lektor.



Aksel Nielsen Strehle; f. 14. Maj 1896 i Moesbøl; Søn af Gaardejer Søren Nielsen og Hustru Maren f. Nielsen.

Klassisk-sproglig. Alumne paa Hassagers Kol­legium 1919—21; cand. mag. (Historie, Tysk, Latin) Jan. 1921; Adjunkt ved Aarhus Katedral­skole Aug. 1921; Lektor smstds. 1935.

Faglig Medhjælper hos Undervisningsinspek­teren (for Fagene Historie, Oldtidskundskab og Latin) fra 1935; Censor i Historie ved Univer­siteterne i København og Aarhus 1936. Studierejse til Italien 1931 med Under­støttelse fra Undervisningsministeriet og til Berlin og Wien 1934 med Stipendium fra Tuborgfondet.

Gift 1930 med Tove Sørensen.

MAGNUS STREHLE

Sagfører, cand. jur.

Peder Magnus Nielsen Strehle; f. 9. Juli 1894 i Moesbøl; Søn af Gaardejer Søren Nielsen og Hustru Maren f. Nielsen.

Klassisk-sproglig. Cand. jur. 1919; Sagfører i Ribe fra 1924.

Gift 1935 med Karen Lassen, Datter af Købmand Hans Lassen.

JENS BECH

Læge — Død 22. Aug. 1929.

Jens Bech; f. 14. Maj 1894 i Dybe; Søn af Gaardejer Nis Peder Bech og Hustru Mette Marie f. Christensen.

Matematiker. Cand. med. 1922; Embedslægeeksamen 1924; Læge ved Tuberkolosehospital i Chicago, U.S.A. 1926—27; prakt. Læge i Chicago 1927—29; vendte hjem paa Grund af Sygdom og døde paa Vejlefyjord Sanatorium 22. Aug. 1929.

Var ugift.

**EINAR CHRISTIANSEN**

Konsul, Vingrosserer.

Einar Louis Christiansen; f. 2. Aug. 1894 i København; Søn af Generalkonsul, Vingrosserer Villh. Christiansen og Hustru Louise f. Sørensen.

Matematiker. Cand. phil. 1914; Handelsuddannelse i Faderens Forretning, Vinfirmaet Villh. Christiansen, Kontorchef 1915, Prokurist 1916; Grossererborgerskab s. A.; Medindehaver af Firmaet og forskellige Datterselskaber samt af Vald. Jørgensen & Co. 1928.



Vicekonsul for Letland 1923, Konsul 1929; Kasserer i Vinhandlerforeningen for Danmark 1928; Næstformand for samme 1937; Medlem af Bestyrelsen for Vinhandlernes Kontrolforening 1929; Formand for Vinbranchens Valuta-Udvalg 1932; Formand for Bestyrelsen for flere Aktieselskaber.

R. af Dbg. Udenlandske Ordener: Ju. r. K.; Le. S. 4.

Gift 19. Juni 1933 i Nykøbing M. med Johanne Pedersen, Datter af Købmand Peder Pedersen.

JENS VIGGO KIRK

Landsretssagfører.



Jens Viggo Christensen Kirk; f. 17. Nov. 1894 i Thisted Landsogn; Søn af Kommuelærer Jens Yde Kirk og Hustru Jensine Kirstine f. Jensen.

Matematiker. Regensianer 1917—19; cand. jur. 1919; Sagfører i Esbjerg 1922; Landsretssagfører 1923, i Vejle fra 1927.

Medlem af Vejle Byraad fra 1933 og af Menighedsraadet fra 1931; Formand for Kirkestyrelsen fra 1935; Kirkeværge fra 1936 m. m.

Gift 18. Juli 1920 med Petra Marie Berg, Datter af Smedemester Peter Ole Berg.

AAGE KIRKEBJERG

Læge.

Aage Rasmussen Kirkebjerg; f. 19. Juli 1894 i Askov; Søn af Høj-skolelærer Jørgen Rasmussen Kirkebjerg og Hustru Karoline f. Klock.

Matematiker. Cand. med. Sommer 1921; Kandidat paa Viborg Amtssygehus et Aar; vikarierende Distriktslæge i Grønland et Aar; derefter prakt. Læge, senest i Vissenbjerg fra 1. April 1934.

Gift 30. Juli 1921 med Gudrun Oddny Lilliendahl Sørensen, Datter af Maskiningeniør C. F. Sørensen.

CHRISTIAN EWALD-RASMUSSEN

Entreprenør, Ingeniør, cand. polyt.

Christian Ewald-Rasmussen (Navneforandring fra Evald Rasmussen); f. 14. Juni 1895 i Ribe; Søn af Avlsbruger Laurids Jensen Rasmussen og Hustru Elsiné f. Ewald.

Matematiker. Cand. polyt. (Bygningsingeniør) 1920; driver Entrepenørvirksomhed i Ribe.

*GUNNAR STENSIG

Adjunkt.

Gunnar Mikkelsen Stensig; f. 23. Okt. 1895 i Varde; Søn af Lærer Jens Mikkelsen Stensig og Hustru Knuddine Petrea f. Nielsen.

Matematiker. Regensianer 1917—18; cand. mag. (Matematik, Fysik, Kemi, Astronomi) 1918; Vikar ved Nykøbing Katedralskole 1918, Timelærer 1919 og Adjunkt smstds. 1920; Adjunkt ved Metropolitan-skolen 1925; Afsked paa Grund af Sygdom 1934.

KRISTIAN TYLVAD

Amtsvandinspektør, cand. polyt.

Kristian Kirkegaard Sørensen Tylvad (Navneforandring fra Sørensen); f. 4. Marts 1894 i Hanning pr. Skern; Søn af Sognefoged, Gaardejer Niels Sørensen Tylvad og Hustru Katrine f. Clausager.

Matematiker. Cand. polyt. (Bygningsingeniør) 1918; Ingeniør ved Statens Grundforbedringsvæsen 1919—21; Studierejse i U. S. A. 1921—22; Ingeniør ved Hedeselskabet 1922—28 og tillige Assistent ved Polyteknisk Lærestalt 1925—28; Amtsvandinspektør for Randers Amt fra 1928.



Censor ved Polyteknisk Lærestalt i kulturteknisk Vandbygning fra 1928; Formand for Kystkommissionen for Randers Amt fra 1929; Medlem af Grundforbedringsudvalget for Randers Amt fra 1933; Landvæsenskommissær fra 1934; Medlem af Kolindsundkommissionen og af Kommissionen til Revision af Vandløbslovgivningen; Formand for Amtsvandinspektørforeningen.

Gift 1933 i København med Lilie Christensen, Datter af Jens Christian Christensen.

HORSENS STATSSKOLE

AGNES BRUUN f. BLAUENFELDT

Frue

Agnes Elisabeth Bruun; f. 9. Febr. 1895 i Ørslev ved Slagelse; Datter af Sognepræst Louis Blauenfeldt og Hustru Johanne f. Vahl.

Nysproglig. Discipel paa Marselisborg Apotek, Aarhus 1915—18; exam. pharm. April 1918; Medhjælper paa Skanderborg Apotek 1918—19, paa Nykøbing M. Apotek 1. Febr—1. Aug. 1920.

Medlem af Bestyrelsen for Dansk Kvinde-samfund, Skanderborg Afd. 1928—32.

Gift 24. Aug. 1920 i New York U.S.A. med Købmand Oscar Tage Bruun, Skanderborg, Søn af Købmand Oscar Bruun.



FREDE EDLUND

Landsretssagfører.

Frede Edlund; f. 19. Aug. 1895 i Vitved; Søn af Lærer Peder Nielsen og Hustru Kirsten f. Mathiasen.

Nysproglig. Cand. jur. 1922; Sagførerfuldmægtig i Aarhus 1922—26; Sagfører i Silkeborg 1. Juni 1926; Landsretssagfører smstds. 1927.

Gift 16. Marts 1923 i København med Anne Cathrine Herfelt, Datter af Gaardejer A. Chr. Andersen.

HARALD MIKKELSEN

Landsretssagfører.

Harald Emil Mikkelsen; f. 4. Marts 1895 i Odder; Søn af Detailhandler Andreas Mikkelsen og Hustru Nielsine Kristine f. Sejersen.

Nysproglig. Cand. jur. Jan. 1920; Sagfører i København 2. Okt. 1924; Landsretssagfører 1928.

Gift 2. Juli 1922 i København med Helga Andersen, Datter af Købmand Hans Peter Andersen.

CARLA PALUDAN NIELSEN

Kommunelærerinde.

Carla Camilla Paludan Nielsen; f. 10. Dec. 1894 i Stenderup; Datter af Lærer Jens Peter Carl Nielsen og Hustru Caroline Amalie f. Christensen.

Nysproglig. Cand. phil. 1914; Lærerindeeksamen (N. Zahles Seminarium) 1916; Hjælpeleærerinde ved Plockross Skole 1916—17; ansat ved Københavns Kommuneskolevæsen som Vikar 1. April 1917, fast Ansættelse 1. Jan. 1921. Statens Kursus i Svensk; privat Uddannelse i Fransk.

HARALD PETERSEN

Læge.

Harald Oskar Petersen; f. 18. Febr. 1895 i Odder; Søn af Buntmager Frantz Petersen.

Nysproglig. Regensianer 1918—21; cand. med. 1921; Reservelæge ved Grenaa Amtssygehus og paa Sanatoriet ved Krabbesholm; Turnuskandidat paa Bispebjerg Hospital og Sundby Hospital; Læge ved Sanatoriet og prakt. Læge i Fakse Ladeplads fra 1925.

Huslæge ved Vemmetofte Kloster fra 1931; tilsynsførende Læge ved Rekreatiohshjemmet Lille Ly, ved „Gry“ og ved Hylleholt Feriehjem.

Formand for Sundhedskommissionen og for Menighedsraadet; Kasserer for Sydsjællands Lægeselskab.

Gift 1925 i København med Johanne Margrethe Hansen, Datter af Direktør I. H. Hansen.

HELGE SCHWARZ

Fuldmægtig, cand. jur.

Helge Schwarz; f. 30. April 1896 i Brædstrup; Søn af Postmester Just Sophus Schwarz og Hustru Johanne f. Dahlenborg.

Nysproglig. Cand. jur. Jan. 1920; Sagførerfuldmægtig en kort Tid; ansat i Overformynderiet fra 1. Dec. 1921, Fuldmægtig 1931; tillige Medhjælper i Landsoverskatteraadets Ligningsafdeling (nu Statens Ligningsdirektorat) fra 1923.

Gift 11. Dec. 1926 med Ellen Guldager Christiansen, Datter af Manufakturhandler Anders Olivius Christiansen, Fakse Ladeplads.

JENS SLOTH

Forpagter.

Jens Sloth; f. 14. Jan. 1895 i Smorup; Søn af Forpagter Kristen Jørgen Sloth, Bygholm, og Hustru Johanne Marie f. Larsen.

Nysproglig. Lærte Landvæsen herhjemme og i England; Kursus paa Agricultural College i Oxford 1914; Landbrugskandidat fra Landbohøjskolen i København 1917; derefter Forvalter paa Bygholm Hovedgaard; Forpagter af Østerhov, Hatting fra 1926.

Gift 1926 i Sdr. Omme med Ingrid Henriette Ravn, Datter af Godsejer Alfred Ravn, Møgelkjær.

EINAR LUNDSGAARD THOMSEN

Sagfører, cand. jur.

Einar Lundsgaard Thomsen; f. 24. Febr. 1894 i Hostrup, Stouby Sogn; Søn af Lærer Jens Thomsen og Hustru Ane Marie f. Hansen.

Nysproglig. Cand. jur. 1921; Ophold i Rom og Palermo; Sagførerfuldmægtig, sidst i Randers; Bestalling som Sagfører 1935; praktiserer i Hedensted.

Ugift.

A. H. M. ANDREASEN

Professor, Dr. techn.



Alfred Herman Munch Andreassen; f. 1. Juni 1896 i Kalundborg; Søn af Fattiggaardsbestyrer Mads Andreassen og Hustru Ane Kristine f. Nissen.

Matematiker. Cand. phil. 1915; cand. polyt. (Fabrikingeniør) 1918; Afgang fra Fodfolkets Kornetskole 1919; videnskabelig Assistent ved den polytekniske Læreanstalts tekn.-kemiske Laboratorium 1919—28; Professor i teknisk Kemi ved Polyteknisk Læreanstalt og Forstander for Læreanstaltens Laboratorium for Mørtel, Glas og Keramik fra 1928; Dr. techn. 1929, Afhandling: Zur Kenntnis des Mahlgutes (Dresden 1928).

Medlem af Danmarks naturvidenskabelige Samfund 1929, af Patentkommissionen 1934 og af Akademiet for de tekniske Videnskaber fra dets Stiftelse 1937.

Har skrevet en Række videnskabelige Afhandlinger, væsentlig i tyske Tidsskrifter, bl. a.: Zur Kenntnis des Mahlgutes; theoretische und experimentelle Untersuchungen über die Verteilung der Stoffmenge auf die verschiedenen Korngrößen in zerkleinerten Produkten (1928); Ueber die Gültigkeit des Stokes'schen Gesetzes für nicht kugelförmige Teilschen (1929); Ueber die Beziehung zwischen Kornabstufung und Zwischenraum in Produkten aus losen Körnern (mit einigen Experimenten) (1930); Ein Apparat zur Feinheitsbestimmung nach der Pipettemethode mit besonderem Hinblick auf Betriebsuntersuchungen (1930); Apparat zur betriebsmässigen Feinheitsbestimmung der Mörtelstoffe und über einige damit ausgeführten Untersuchungen (1930); Zur Kenntnis des Zerkleinerungsvorganges (1937).

R. af Dbg.

Gift 1933 paa Frederiksberg med Carla Madsen, Datter af Skrædermester Vilhelm Madsen.

ANKER HOUMAN

Kommunelærer.

Anker Carl Houman; f. 26. Maj 1895 i Hjarnø, Vejle Amt; Søn af Lodsformand i Horsens Søren N. Houman og Hustru Cathrine f. Frederiksen.

Matematiker. I Lære paa Københavns Flydedok og Skibsværft 1913—15; Board of education for naval architects fra Armstrongs College Newcastle on Tyne 1916; Tegner paa Rødbyhavns Skibsværft 1916—17; i Sikringsstyrken 1917—18; Skibskonstruktør paa Nakskov Skibsværft 1918—24; Lærereksamen fra Gjedved 1927; Lærer ved Tørring Mellem- og Realskole 1927—31, ved Thorshavn Mellem- og Realskole og ved Seminariet i Thorshavn 1931—34; ansat ved Aalborg kommunale Skolevæsen fra 1. Dec. 1934.

Forstander og Lærer ved Teknisk Skole i Tørring 1927—31.

Gift 1920 i Vordingborg med exam. pharm. Anna Kjestine Jepsen, Datter af Malermester Jørgen Jepsen, Vejle.

JOHANNES JØRGENSEN

Bankdirektør.

Johannes Jørgensen; f. 3. Juni 1893 i Stenderup ved Horsens; Søn af Skrædermester og Herrekviperingshandler Jørgen Peter Jørgensen og Hustru Inger Marie f. Therkildsen-Vammen.

Matematiker. Kursus i Sprog, Bogføring m. v. i København; Aftjening af Værnepligt; Assistent i Den Danske Landmandsbank Aug. 1916, gjorde Tjeneste først i Bankens Hovedsæde, derefter i to københavnske Afdelinger som Kasserer og ved Bogholderiet; Kasserer i Bankens Haderslev Afdeling 1920 og i Nykøbing Sj. Afdeling 1923; Fuldmægtig i Bankens Hovedsæde 1930; Direktør for Bankens Bramminge Afdeling fra 1. Sept. 1931.



Medlem af Bestyrelsen og Sekretær for Bramminge Handelsforening.

Gift 28. Juni 1920 i København med Eva Brumberg Hansen, Datter af Isenkræmmer Chr. V. Hansen.

THORVALD LEHMANN MADSEN

Overdyrlæge.

Thorvald Lehmann Madsen; f. 20. Aug. 1894 i Tørring; Søn af Dyrlæge Anders Madsen og Hustru Anna Kirstine f. Lehmann.

Matematiker. Dyrlægeeksamen 1920; prakt. Dyrlæge i Tørring 1925, i Bjerringbro 1928; Overdyrlæge ved Hillerød Andels Svineslagteri fra 1933.

Gift 8. Juni 1925 i Vinding med Mary Riisager, Datter af Gaardejer Anders Riisager.

KAI MATZEN

Ingeniør, cand. polyt.



Kai Guldberg Matzen; f. 26. Okt. 1894 i Horsens; Søn af Herredsfuldægtig, Sagfører Anders Matzen og Hustru Johanne Oline f. Guldberg.

Matematiker. Cand. phil. 1914; cand. polyt. (Elektroingeniør) 1921; ansat i British-Thomson-Houston, England 1916—17, i Asea, Sverige 1921—22 og i Asea, København 1924—27; selvstændigt Firma Vald. Thaysen & Matzen, København 1927—32; derefter videreført Firmaet

under Navnet K. G. Matzen.

Gift 19. Sept. 1924 paa Frederiksberg med Hansa Sophie Ludwigen, Datter af Grosserer Hans Ludwigen.

JEAN OVERGAARD

Fabrikinspektør, cand. polyt.

Jean Knudsen Overgaard; f. 27. Aug. 1895 i Skanderborg; Søn af Købmand Jens Overgaard og Hustru Marie Birgitte f. Knudsen.

Matematiker. Cand. polyt. (Fabrikingeniør) 1919; Fabrikinspektør under Arbejds- og Fabriktilsynet, København, 1. Juni 1927.

KRISTIAN RICHTER

Landsretssagfører.

Kristian Richter; f. 5. Dec. 1894 i Katstrup Sogn; Søn af Amtsraadsmedlem, Sparekassedirektør Chr. Richter og Hustru Maren f. Lund Andersen.

Matematiker. Cand. jur. Juni 1919; Dommerfuldmægtig i Horsens Købstad 1919—20; Sagførerfuldmægtig København 1920—25; praktiserende Sagfører i Horsens fra 28. April 1925; Landsretssagfører 1927.

Gift 14. Aug. 1925 i Tibirke med cand. phil. Lis Heiede, Datter af Forsikringsdirektør Ch. Heiede, København.

**CARL SIMONSEN**

Bogholder.

Carl Johannes Valdemar Simonsen; f. 16. Jan. 1895 i Horsens; Søn af Kontorchef Johs. Vogelius Simonsen og Hustru Marie f. Bache.

Matematiker. Cand. phil. 1914; paa Niels Brocks Handelsskole 1913—15; ansat i Revisions- og Forvaltnings-Institutet 1915—23, i Akts. Frederiksberg Skotøjsfabrik 1923—26, i Akts. Niels Larsen, Valby fra 1926.

Gift 4. Juni 1922 i Horsens med Ellen Henriette Besmann, Datter af Toldkontrollør C. H. Besmann.



HENRIK CHRISTIAN BAGGER SØRENSEN*Forretningsmand.**

Henrik Christian Bagger Sørensen; f. 9. Maj 1895 i Horsens; Søn af Dyrnlæge R. Sørensen.

Matematiker. Studerede oprindelig ved Polyteknisk Læreanstalt, senere Forretningsmand i København, nu i Berlin.

EJNAR THYGESEN**Købmand.**

Ejnar Thygesen; f. 25. Nov. 1894 i Hjortlund; Søn af Overlærer. Matematiker. Har ikke besvaret Redaktionens Forespørgsler.

SIGMON ANKER URSIN**Redaktør.**

Sigmon Anker Ingver Ursin; f. 26. Sept. 1893 i Odense; Søn af Købmand I. O. V. Ursin og Hustru Ina f. Christensen.

Matematiker. Redaktør i København.

Gift 17. Nov. 1922 i København med Dagmar Margrethe Toft Petersen, Datter af Læderhandler F. C. Petersen.

STATSSKOLEN I RANDERS

AGNES DAVY f. ANDERSEN

Frue.

Agnes Davy; f. 24. Febr. 1895 i Randers;
Datter af Vinhandler N. B. Andersen og Hustru
f. Christensen.

Nysproglig. Cand. phil. 1914.

Gift 20. Jan. 1921 i Paris med Fabrikant
René Francois Alexandre Davy, nu København,
Søn af Grosserer Albert Davy, Paris.



ELLEN BECH MÜLLER f. REPHOLTZ-BEHRENS

Frue.

Ellen Bech Müller; f. 3. Jan. 1896 i Kongens Lyngby; Datter af
Overdyrlæge H. Behrens og Hustru f. Repholtz.

Nysproglig. Assistent under Randers Kommune 1913—18; Privat-
sekretær i københavnsk Handelsfirma 1918—27.

Gift 9. Sept. 1927 i København med Grosserer Bech Müller, Søn
af Hotelejer Jes Müller, Ribe.

ENGEL KJELDSSEN f. HANSEN

Kommunelærerinde, Frue.

Engel Christine Kjeldsen; f. 28. Nov. 1894 i Magleby; Datter af
Skoleinspektør Rasmus Hansen, Hobro, og Hustru Herdis f. Chri-
stiansen.

Nysproglig. Cand. phil. 1914; Aarskursus i Tysk, Engelsk og Dansk paa Statens Lærerhøjskole; Lærerinde ved Plenges Skole i Viborg 1916—19; Vikar ved Københavns kommunale Skolevæsen 1919, fast ansat 1922. Studieophold ved Bedford College i England i 1936.

Gift 1919 med Bogholder Einar Kjeldsen, Søn af Malermester A. Kjeldsen, Viborg.

SVEND HERMANSEN

Redaktør.

Svend Aage Hermansen; f. 15. Maj 1896 i Kjellerup; Søn af Købmand Herman Hermansen og Hustru f. Westergaard.

Nysproglig. Medarbejder ved forskellige Provinsblade, ved Nationaltidende 1921—27; i den franske Fremmedlegion 1927—33; i Nordafrika 1927—30, Deltager i Legionens frivillige Korps til Nedkæmpelse af Kommunistoprøret i fransk Indokina 1930—33. Efter Hjemkomsten redigeret Danmarks Handels og Søfartstidende.

Gift 24. Okt. 1934 med kgl. Balletdanserinde Margrethe Brock-Nielsen, separeret 19. Jan. 1937.

ERNA HANSEN f. JACOBSEN

Frue.

Erna Hansen; f. 5. Febr. 1895 i Randers; Datter af Dampskibsekspeditor Chr. Jacobsen og Hustru Johanne f. Tvenstrup.

Nysproglig. Cand. phil. 1914; ansat ved Statstelegrafene 1914—19.

Gift 28. Nov. 1920 med Direktør Hans Chr. Laurits Hansen, Charlottenlund, Søn af Tømremester H. P. Hansen.

JOHANNE KABELL f. JACOBSEN

Frue.

Johanne Kabell; f. 3. Jan. 1896 i Randers;
Datter af Tandlæge S. A. Jacobsen og Hustru
Anna f. Lauritzen.

Nysproglig. Cand. phil. 1914; Eksamen fra
Niels Brocks Handelsskole 1915.

Gift 4. Nov. 1926 med Apoteker Fredrik Ka-
bell, Randers, Søn af Kaptajn Ernst Kabell.



NIELS JUUL JENSEN

Bogholder, cand. jur.

Niels Juul Jensen; f. 16. Nov. 1893 i Hobro; Søn af Snedkermester
Julius Johan Michael Jensen og Hustru Mariane f. Hansen.

Nysproglig. Afgangseksamen fra Niels Brocks Handelsskole 1915;
ansat i Det kgl. oktr. Sø-Assurance-Kompagni A/S 1916—35; cand.
jur. 1934; Bogholder i Binney & Smith Co. A/S siden 1935.

Ugift.

OLAF LANGDAL

Grosserer.

Olaf Langdal; f. 15. Marts 1896 i Randers; Søn af Kommune-
lærer Kr. Nielsen Langdal og Hustru Caroline Amalie Dagmar f.
Holmboe.

Nysproglig. Cand. phil. 1914; Inspektør ved et Varehus i Malmø; overtog senere samme Forretning; tillige Grosserer i København fra 1919.

Gift 25. Nov. 1925 i København med Ragnhild Holm. Datter af Gaardejer Bertel Holm, Ørby paa Samsø.

KIRSTINE BORUM f. MØLLER

Frue.



Kirstine Borum; f. 7. Aug. 1895 i Faarup; Datter af Dyrlæge Jens Rasmussen Møller og Hustru Kirstine f. Andersen.

Nysproglig. Bosat i Charlottenlund.

Gift 26. Dec. 1922 i Faarup med Ingeniør, cand. polyt. Allan Eugén Borum, død 10. Maj 1935, Søn af Grosserer Obert Borum.

ANNA SOPHIE MOSE f. ROED-MÜLLER

Frue.



Anna Sophie Mose; f. 2. Septb. 1894 i Randers; Datter af Overdyrlæge i Hæren Casper Christian Roed-Müller og Hustru Johanne Marie f. Müller.

Nysproglig.

Gift 12. Maj 1915 i Randers med Overdyrlæge i Hæren Niels Mouritzen Mose, Randers, Søn af Tømmerhandler Mouritz Jensen Mose.

ELISABETH ROED-MÜLLER

Translatrice — Død 7. Februar 1925.

Carla Elisabeth Roed-Müller; f. 19. Maj 1895 i København; Datter af Proprietær Henrik Jacob Roed-Müller og Hustru Carla Theodora f. Holm.

Nysproglig. Cand. phil.; Translatrice i Tysk; Korrespondent.

**CHRISTIANE ROED-MÜLLER**

Biblioteksassistent.

Christiane Marie Roed-Müller; f. 2. Okt. 1892 i Randers; Datter af Direktør Johannes Lyder Roed-Müller og Hustru Kirstine Vilhelmine Cathinka f. Müller.

Nysproglig. Biblioteksassistent ved det kgl. Bibliotek.

KAREN MARGRETHE SCHØNAU-NIELSEN

Laborant, exam. pharm.

Karen Margrethe Schønau-Nielsen; f. 9. Okt. 1895 i Randers; Datter af Kordegn Julius Anton Schønau-Nielsen og Hustru Anna Cathrine f. Schønau.

Nysproglig. Cand. phil. 1914; lærte Farmacien paa Randers Krone Apotek 1914—17; Medhjælpereksamen Okt. 1917; Receptar paa Randers Krone Apotek 1917—18; Enemedhjælper paa Asnæs Apotek 1. Maj—1. Nov. 1918; Receptar paa Randers Krone Apotek 1918—20, paa Randers Løve Apotek 1920—26; Medhjælper paa Rødby Apotek 1926—27, paa Stege Apotek 1927—28; Laborant i Firmaet Arnisan, København fra 19. April 1928.



***FREDERIK MARTIN SONNE**

Tandlæge.

Frederik Martin Sonne; f. 27. Maj 1893 i Randers; Søn af Symaskinefabrikant Sonne.

Nysproglig. Tandlægeeksamen Sommer 1918; praktiserer i København.

FLEMMING JEPSEN

Grosserer.



Volmer Flemming Svanholm Jepsen; f. 5. Maj 1895 i Randers; Søn af Tandlæge, cand. pharm. Niels Andreas Svanholm Jepsen og Hustru Jensine f. Pedersen.

Nysproglig. Cand. phil.; Ophold i Spanien, England og U. S. A. indtil 1930; eget Firma i København 1932.

Gift 1923 i Chicago med Melita Randbøll, Datter af Garnisonstandlæge Viggo Randbøll.

SIGRID BING f. ABILDGAARD

Frue.



Sigrid Bing; f. 3. Dec. 1894 i København; Datter af Konsul, Grosserer Just Abildgaard og Hustru Elise f. Berg.

Matematiker. Cand. phil. 1914.

Gift 12. Dec. 1918 i København med Overretssagfører Ludvig Bing, Søn af Direktør Harald Bing.

CHRISTIAN ANDERSEN

Læge.

Christian Andersen; f. 14. Juli 1895 i Gjerlev, Randers Amt; Søn af Mejeribestyrer Anders Christian Andersen og Hustru Anna f. Jørgensen.

Matematiker. Regensianer 1919—20; cand. med. Sommer 1920; Reservelæge ved Assens Amtssygehus 1920—21, ved Juelsminde Kysthospital 1921—23; Vikar for Sygehuslæge og forskellige andre Vikariater; prakt. Læge i Østbirk fra Okt. 1923.

Gift 27. Dec. 1921 i Bogense med Magda Nielsen, Datter af Arrestforvarer Niels Peter Nielsen.



HANS GRAM BECHMANN

Fabrikant, cand. polyt.

Hans Gram Bechmann; f. 27. Juli 1895 i Randers; Søn af Direktør, cand. polyt. Lauritz Frederik Bechmann og Hustru Frieda Henriette Bodil f. Conrau.

Matematiker. Cand. polyt. (Maskiningeniør) Jan. 1920; Ingeniør ved Helsingør Skibsværft $\frac{1}{2}$ Aar, ved et fransk Selskab i Paris i 2 Aar, ved De danske Spritfabriker i 5 Aar som Anlægsingeniør ved Fabrikker i England, Spanien, Portugal, Frankrig og Svejts; Salgsingeniør ved Akts. Atlas, København i 5 Aar og for dette Selskab berejst alle Lande i Europa samt Ægypten og Sydafrika; egen Virksomhed, Skandinavisk Gummifabrik i Søborg, fra 1935.

Gift 15. Dec. 1928 i København med Ingeniør, cand. polyt. Poula P. Jensen, Datter af Maler Poul Jensen.

POUL BIE

Driftsinspektør.



Poul Hans Jacob Bie; f. 11. April 1895 i Hobro; Søn af Bryggeriejer, cand. polyt. Jacob Anker Bie og Hustru Kirstine Emilie f. Smith.

Matematiker. Stud. polyt. 1913—17; i Bryggerlære 1917; praktisk Uddannelse paa Albani Bryggeri, Odense og Tuborgs Bryggerier, København samt i Sverrig, Tyskland, Østrig, England og Irland; Studierejser til Bryggerier og Maltfabrikker i Norge, Holland, Frankrig, Luxembourg, Italien og Schweiz; dansk Brygmester-eksamen 1922; 1. Brygmester i Bruges, Belgien 1923—24; teknisk Sekretær ved De forenede Bryggerier 1925; Inspektør ved Akts. Tuborgs Bryggerier 1926, Driftsinspektør fra 1935.

***FREDE BRODTKORB**

Lærer.

Frede Brodtkorb; f. 18. Marts 1896 i Randers; Søn af Værkfører Magnus Brodtkorb og Hustru f. Jensen.

Matematiker. Underviste efter Artium ved Østre Borgerdydskole i 6 Aar og udvandrede derefter til U. S. A.

HOLGER FRIIS

Død 14. Marts 1926

Holger Friis; f. 31. Jui 1895 paa Frederiksberg; Søn af Gaardejer Johannes Friis og Hustru Margrethe f. Fugl.

Matematiker. Ansat i Det Østasiatiske Kompagnis Gummiafdeling, først i Singapore og senere paa Java.

Gift 25. Jan. 1922 i Aarup med Anna Hauerslev (se denne).

ANNA LUCHT f. HAUERSLEV

Frue.

Anna Lucht; f. 30. Marts 1895 i Randers; Datter af Branddirektør E. Hauerslev og Hustru Marie f. Honnens.

Matematiker.

Gift 1. Gang 25. Jan. 1922 med Holger Friis, død 14. Marts 1926 (se denne); gift 2. Gang 30. Marts 1927 med Administrator af Kaffeplantage paa Java Hendrik Lucht, Søn af Dyrnlæge Hendrik Lucht.



*THORVALD MØLGAARD

Ingeniør, cand. polyt.

Thorvald Nielsen Mølgaard; f. 12. Okt. 1893 i Haurum; Søn af Lærer Niels Nielsen Mølgaard og Hustru Maren f. Nielsen.

Matematiker. Cand. phil. 1914; Regensianer 1918—20; cand. polyt. (Elektroingeniør) 1920; Ingeniør ved Københavns Sporvejes Laboratorium 1920—21; Ingeniør ved Nordisk Brown Boveri, København fra 1921.

Gift 7. Aug. 1920 med Ingeborg Langgaard, Datter af Drejermester Emil Langgaard.

ANTON NYEGAARD

Ingeniør, cand. polyt.

Anton Nyegaard; f. 23. Aug. 1892 i Holbæk ved Randers; Søn af Gaardejer Søren Nyegaard og Hustru Marie f. Friis.

Matematiker. Cand. polyt. (Fabrikingeniør) 1919; Ingeniør ved Akts. De danske Papirfabriker 1919, hos F. L. Smidth & Co. 1920; overgaaet som Driftsleder og Direktør for Cement Portland de Helouan, Cairo, Ægypten 1. Jan. 1929.

CHRISTIAN OLESEN

Direktør.



Anton Christian Olesen; f. 30. Aug. 1893 i Onsbjærg paa Samsø, Søn af Mejeribestyrer S. Olesen og Hustru Kristine f. Astrup.

Matematiker. Uddannet ved Kolonial en gros hos Onkelen, Grosserer C. A. Astrup, Holstebro; er nu Direktør for Andels-Kartoffelmelsfabriken „Djursland“, Auning.

Gift 3. Februar 1937 i Mørke med Astrid Marie Danielsen, Datter af Smedemester og Automobilforhandler Jacob Danielsen, Mørke.

JENS SCHOU PETERSEN

Ingeniør, cand. polyt. — Død 28. Marts 1919.

Jens Schou Petersen; f. 22. April 1895 paa Eriksborg; Søn af Proprietær J. A. Petersen og Hustru f. Schou.

Matematiker. Cand. phil. 1914; cand. polyt. (Fabrikingeniør) 1919.

CLEMMEN CARLO STEENSEN

Død.

Clemmen Carlo Steensen; f. 8. Juli 1894 i Randers; Søn af Vaske-riejer Steensen.

Matematiker. Veterinærstuderende; cand. phil. 1914; døde af spansk Syge 1918 eller 1919.

HANS STEFFENSEN

Læge.

Hans Steffensen; f. 17. Dec. 1894 i Vilsted; Søn af Sognepræst Johan Christian Steffensen og Hustru Ane Marie f. Nielsen.

Matematiker. Cand. med. Juni 1920; prakt. Læge i Rønde fra Sept. 1933.

Gigt 19. April 1930 i Holstebro med Agnete Lykke Aldal, Datter af Overlærer, cand. mag. J. Aldal.

KARMARK RØNSTED

Landsretssagfører.

Simon Marinus Karmark Rønsted (Navneforandring fra Sørensen); f. 6. Dec. 1895 i Randers; Søn af Værtshusholder S. C. Sørensen og Hustru Marie Sofie f. Månsson.

Matematiker. Regensianer 1917—19; cand. jur. 1919; Landsretssagfører i København 1922.

Formand for Socialdemokratisk Forening i Christianshavnskredsen 1931—36; Medlem af Københavns Borgerrepræsentation 1933; Borgerrepræsentationens Formand 1938; Formand for Budgetudvalget 1938; Medlem af Beværterbevillingsnævnet 1937, af Statsministeriets Tilsynsudvalg med Charlottenlundfortparken 1933 og af Erhvervsskatteudvalget 1938; Forretningsfører for Arbejdernes Andels-Boligforening 1933—37; Vurderingsmand til Ejendomsskyld 1930—37; Dommersuppleant i Den faste Voldgiftsret 1936 og 1937; Lærer ved den socialdemokratiske Arbejderskole 1919—37; Medlem af Bestyrelsen for Tidsskriftet Socialisten; Næstformand i Bestyrelsen for Christianshavns Vuggestue og Daghjem; Medlem af og Formand i Bestyrelsen for forskellige erhvervsdrivende Selskaber.

Gift 20. Maj 1920 med Ellen Gudrun Marthinussen, Datter af Malermester C. A. Marthinussen.



SØREN PETER SØRENSEN

Adjunkt, Dr. scient.

Søren Peter Sørensen; f. 13. Marts 1894 i Hadbjerg; Søn af Distriktsforstander for Husmandsbrandkassen Jacob Sørensen og Hustru Karen f. Christensen.

Matematiker. Cand. mag. (Matematik, Fysik, Kemi, Astronomi) 1917; Lærer ved Rungsted Kostskole 1918—20; Adjunkt ved Frederiksberg Gymnasium 1920; tog sin Afsked paa Grund af Sygdom 1928. Dr. scient. ved National Eclectic Institute i Washington 1926. Har skrevet en Række Artikler af matematisk Indhold i inden- og udenlandske Tidsskrifter.

Gift 24. Juni 1922 med Esther Schjellerup, Datter af Glarmester A. H. Rasmussen.

STATSSKOLEN I RØNNE

HENRY GIDEON
Landsretssagfører.

Henry Andreas Gideon; f. 9. Dec. 1893 i Aakirkeby; Søn af Købmand Laurits Gideon og Hustru Sine Caroline f. Vest.

Nysproglig. Regensianer 1917—19; cand. jur. Jan. 1919; Sekretær i Skattedepartementet 1919—24; Landsretssagfører 1923; praktiseret i Nykøbing Sj. fra 1925.

Formand for Foreningen af yngre Jurister (nu Juristforbundet) 1921—23, for Studentereforeningens Venstreforening 1922—24, for Venstres Ungdoms Landsorganisation 1923—27; Redaktør af det politiske Ugeblad Dansk Folkestyre 1927—30; ved flere Folketingsvalg Kandidat for Venstre i Holbækkredsen; Medlem af Bestyrelsen for Holbæk Amtstidende; Næstformand for Den odsherredske Brandassuranceforening; Medlem af Forretningsudvalget for Venstre i Odsherredskredsen; Formand for Nykøbing Skytteforening og for Grønnehaveselskabet; Medlem af Nykøbing Sj. Byraad.

Gift 5. Maj 1922 i København med Vibeke Emmy Marguerite Glandt, Datter af Premierløjtnant August Friedrich Glandt.



HANS CHRISTIAN HOLM

Tandlæge.



Hans Christan Holm; f. 24. Febr. 1895 i Allinge, Søn af Borgmester, Overlærer Niels Andersen Holm og Hustru Olivia Margrethe f. Strand.

Nysproglig. Ansat ved Postvæsenet 1913—19; Løjtnant i Artilleriet 1918; cand. phil. 1919; Tandlægeeksamen 1922; Assistenttjeneste i Bergen, Norge 1922—24; prakt. Tandlæge i Lemvig 1924—35, i Rønne siden 1935.

Medstifter af og Medlem af Repræsentantskabet for Dentalaktieselskabet af 1934, Aarhus; Formand i Bestyrelsen for Akts. Strande Teglværk 1929—35.

Gift 21. Dec. 1922 i Bergen med Tandlæge Ellen Nørby, Datter af Skoleforstander Niels Nørby, Thisted.

MARY ELISE KOFOED f. JENSEN

Frue.

Mary Elise Kofoed; f. 6. Sept. 1894 i København; Datter af Amtsvevinspektør Gregers Michael Jensen og Hustru Petra Marie f. Nielsen.

Nysproglig.

Gift 1915 i Rønne med Landinspektør Hjalmar Munch Kofoed, Søn af Landinspektør Hans Madsen Kofoed.

OVE BØGESKOV-JENSEN

Kommunelærer.

Ove Bøgeskov-Jensen; f. 18. Marts 1896 i Rønne; Søn af Kommunelærer Jacob Henry Jensen og Hustru Regine Marie Margrethe f. Helsing.

Nysproglig. Lærereksamen (Jonstrup) 1917; Statens Gymnastikinstitut 1917—18; cand. phil. 1918; ansat ved Helsingør Skolevæsen 1918—19, ved Københavns Skolevæsen fra 1919. Geografiske Studierejser til en Række europæiske Lande og til Afrika. Statens Lærerhøjskole (Geografi) 1925—26.

Næstformand i Københavns Kommunelærerforening; Sekretær i det københavnske Fællesraad; Formand i Københavns Naturhistorie- og Geografilærerforening; beskikket Censor ved Mellemskole- og Realeksamen. Kredsbestyrer i Københavns Understøttelsesforening.

Fast Medarbejder i Geografi ved Bladet Københavns Kommuneskole; i Redaktionen for Bladet Naturhistorisk Tidende; Udgiver af geografiske Lærebøger og Vægtkort.

Gift 30. Juni 1922 med Kommunelærerinde Ellen Larsen, Datter af Speditør Kr. E. Larsen.



GUDRUN KURE

Assistent i Post- og Telegrafvæsenet.

Gudrun Kure; f. 4. Febr. 1895 i Nyker; Datter af Møllejejer Jørgen Andersen Kure og Hustru Ida Kathrine Petrea f. Kofoed.

Nysproglig. Cand. phil. 1914; indtraadt i Telegrafvæsenet 2. Jan. 1914; gør Tjeneste i København.



***GUNHILD KOEFOED f. LARSEN**

Frue.

Gunhild Marie Koefoed; f. 13. Febr. 1895 i Holstebro; Datter af Lektor Peder Andreas Larsen og Hustru Petra Elisabeth f. Koefoed.

Nysproglig.

Gift 14. Maj 1919 i Rønne paa Bornholm med Overingeniør Svend Munch Koefoed, Rungsted Kyst, Søn af Proprietær Conrad Munch Koefoed.

***JØRGEN VIBE**

Journalist, Forfatter.

Jørgen Vibe (Navneforandring fra Petersen); f. 29. Febr. 1896 i Rønne; Søn af Incassator.

Nysproglig. Journalist og Forfatter i København .

EBBA RASCH

Ebba Elisabeth Rasch; f. 9. Juli 1895 i Aaker; Datter af Proprietær, Jægermester Viggo Herman Rasch og Hustru Anna Johanne f. Rønne.

Nysproglig.

THORA SODE

Læge.

Thora Kristine Sode; f. 3. Nov. 1894 i Nyker; Datter af Gaardejer Anton Peter Sode og Hustru Olivia f. Jensen.

Nysproglig. Cand. med. Sommer 1920; Hospitalspladser; prakt. Læge i Rønne fra April 1924.

KNUD HENDER

Realskolelærer, cand. theol. & mag.

Knud Valdemar Hender (Navneforandring fra Hansen); f. 15. Juli 1894 i Østerlars; Søn af Avlsbruger Kristian Valerius Hansen og Hustru Anine Janusine f. Funch.

Matematiker. Cand. theol. Jan. 1921; Lærer ved Karise Realskole 1921—23; Studiophold i London 1922 og i Paris 1923—24; Privatlærer i København 1924—28; cand. mag. (Fransk, Engelsk) Jan. 1928; Pædagogisk Prøve Maj 1928; Lærer ved Otterup Realskole fra 1928; Studieophold i England 1937.

Gift 22. Dec. 1929 paa Frederiksberg med Johanne Christence Kopp, Datter af Købmand Søren Nielsen Kopp.

**POUL JENSEN**

Ingeniør, cand. polyt.

Poul Gregers Jensen; f. 4. Dec. 1895 i København; Søn af Amtsvejiinspektør Gregers Michael Jensen og Hustru Petra Marie f. Nielsen.

Matematiker. Cand. polyt (Fabrikingeniør) 1919; ansat i Det Østasiatiske Kompagni i 1919; Bestyrer af Kompagniets Miner i Siam 1926—29; Ingeniør ved Det Danske Petroleums Akts., København fra 1929.

Gift 9. Juni 1927 i Penang med Magda Henriette Lund, Datter af Bankdirektør Hans Chr. Lund.

VILHELM KOFOED

Dispachørfuldmægtig.



Vilhelm Adolf Kofoed; f. 13. Juli 1894 i Neksø; Søn af Malermester Adolf Mathias Kofoed og Hustru Emma Kristine f. Svendsen.

Matematiker. Cand. phil. 1914; Niels Brocks Handelsskole 1914—16; ansat hos Dispachør L. N. Hvidt, København fra 1. Aug. 1916 Fuldmægtig 1924.

Gift 30. April 1920 i København med Meta Marie Carlsen, Datter af Grosserer Ove Charles Carlsen.

THORKILD LUND

Direktør, Sagfører, cand. jur.

Thorkild Lund; f. 14. Nov. 1895 i Rønne; Søn af Direktør Thorvald Hansen Lund og Hustru Henriette Kathrine f. Munch.

Matematiker. Cand. jur. 1921; Sagførerfuldmægtig 1921—24; Dømmerfuldmægtig 1924—27; Sagfører i Rønne 1927; Direktør for Dampskibsselskabet paa Bornholm af 1866 fra 1933.

Medlem af Rønne Byraad.

Gift 16. April 1924 i København med Vera Dircks, Datter af Overlæge Peter Dircks.

SVEND SVENDSEN

Ingeniør, cand. polyt.



Svend Thorvald Svendsen; f. 18. Marts 1893 i Østerlars; Søn af Gaardejer Andreas Svendsen og Hustru Margrete Kirstine f. Pedersen.

Matematiker. Cand. phil. 1914; cand. polyt. Jan. 1919; beskæftiget ved Vandkraftanlægget Gudenaacentralen 1919—21; ansat ved Statens Vandbygningsvæsen fra 1922, kgl. Udnævnelse fra 1. Jan. 1923, med Tjenestested successive i Vandbygningsdirektoratet, Ingeniørkontoret i

Helsingør og Vandbygningsdirektoratet; Distriktsingeniør med Tjeneste som Souschef i Direktoratet 1. August 1938; tillige Assistent (i Vandbygning) ved Danmarks tekniske Højskole fra 1930.

Udsendt til Grønland for at undersøge Mulighederne for Beddingsanlæg m. v. Sommeren 1935; en Række Studierejser i Europa.

Medlem af Dansk Ingeniørforenings Udvalg til Udarbejdelse af Normer for Jernkonstruktioner 1931 og af sammes Udvalg til Revision af Normerne for Beregning af Bolværker m. v. 1933; Sekretær for et af Landbrugsministeriet nedsat Udvalg vedr. Tilskud til Afvandingsselskaber i Jylland og paa Lolland 1932 og for den af Ministeriet for offentlige Arbejder nedsatte Kommission vedr. Sikringen af Limfjordstangerne og Thyborøn Kanal 1937; Medlem af Bestyrelsen for Forbundet af Ingeniører i Statens Tjeneste 1932—36.

Har skrevet forskellige Tidsskriftsartikler om Bolværker og Modelforsøg.

Gift 15. Juli 1921 i København med Tonny Astrid Elisabeth Linné, Datter af Skomagermester Per Albert Linné.

VIGGO YHR

Læge.

Viggo Christian Yhr; f. 18. Jan. 1896 i Rønne; Søn af Fotograf Theodor V. J. Yhr og Hustru Marie f. Nielsen.

Matematiker. Cand. med. Jan. 1921; Kandidat paa Ullevaal Sygehus, Christiania 1921 og paa Arendal Sygehus i Norge i 2 Maaneder; Militærlæge paa Sumatra, Nederl. Oest Indie 1922—25; Reservelæge paa Vejle Amts Sygehus 1926, paa Spangsbjerg Sanatorium 1926—27 og paa Julemærkesanatoriet 1927—29; prakt. Læge i Hvidbjerg, Thyholm fra 1929.

Gift 1928 i Tulstrup med Sygeplejerske Gudrun Jakobsen, Datter af Gaardejer Jakob Jakobsen.



HERLUFSHOLMS SKOLE

VIDAR KOLBYE

Fuldmægtig, cand. jur.

Vidar Matthias Kolbye; f. 23. Dec. 1895 i Nakskov; Søn af Fabrikbestyrer, cand. polyt. Victor Kolbye og Hustru Ida f. Lindhardt.

Klassisk-sproglig. Cand. jur. Jan. 1919; By- og Birkefuldmægtig i Maribo til 1. Okt. 1919; derefter Dommerfuldmægtig smstds. til 1924; Fuldmægtig og Medhjælper hos Statsadvokaten i Kolding 1924—25, hos Statsadvokaten for Sjælland fra Juni 1925.

Gift 3. Jan. 1931 i København med Maud Helland, død 12. Juni 1932, Datter af Kaptajn George Douglas Helland.

JES SPØHR

Ekspeditionssekretær, cand. jur.

Jes Asmussen Schytt Spøhr; f. 23. Juli 1895 i Aarup; Søn af Købmand Just Peter Kreiberg Spøhr og Hustru Marie Helene Louise f. Schytt.

Klassisk-sproglig. Cand. jur. 1919; Sekretær i Overpræsidiets 1. Jan. 1920; Fuldmægtig 1926, Ekspeditionssekretær 1937.

Sekretær for Vejkryds-Udvalget for København 1935—38.

Gift 27. Nov. 1925 paa Frederiksberg med Eleonora Aurelia Cramer, Datter af Proprietær Viggo Jantzen Cramer.

ANDREI GRØNNEGAARD

Forpagter.



Andrei Peter Grønnegaard; f. 12. Dec. 1895 paa Corselitze; Søn af Forpagter Magnus Ludvig Grønnegaard og Hustru Eline f. Petersen.

Nysproglig. Uddannet ved Landbruget, bl. a. et Aar paa Godset Rolfshörn i Holsten; Løjtnant i Livgarden 1919; Forvalter paa Hovedgaarden Corselitze paa Falster 1919—27; overtog Forpagtningen af denne efter Faderen 1927.

Gift 14. Nov. 1930 i København med Dagmar Emilie Ulrich, Datter af Proprietær Andreas Ulrich.

OTTO MOLTKE

Overlæge, Dr. med., Greve.

Otto Moltke; f. 2. Juli 1895 paa Nørager; Søn af Hofjægermester, Greve Otto Joachim Adam Moltke og Hustru Ingeborg f. Valentiner.

Nysproglig. Cand. med. 1921; Assistent ved Statens Seruminstitut 1924; forskellige Kandidatstillinger paa københavnske Hospitaler; Dr. med. 1928; Reservelæge ved Blegdamshospitalet 1928—30, ved Bispebjerg Hospitals med. Afd. B 1930—36; Overlæge ved St. Elisabeths Hospitals med. Afd. 1936. Studierejser (Berlin, Stockholm, London) 1930 og 1932.

Medredaktør af Bibliotek for Læger 1931; Fagredaktør ved Nordisk medicinsk Tidsskrift 1935.

Har skrevet: *Proteus vulgaris* (Disputats, 1927); *Klinisk Bakteriologi* (1937) og en Række Afhandlinger i medicinske Fagtidsskrifter i Ind- og Udland.

Gift 31. Marts 1922 i København med Baronesse Rose Bille Brahe, Datter af Baron Adam Vilhelm Bille Brahe.

FREDERIK POULSEN

Sagfører, cand. jur., Branddirektør.

Frederik Poulsen; f. 17. Marts 1895 i Nysted; Søn af Bankbestyrer Sagfører Frederik Christian Poulsen og Hustru Ane Kirstine f. Madsen.

Nysproglig. Cand. jur. Sommer 1919; Sagførerfuldmægtig i Nysted s. A.; Dommerfuldmægtig i Nykøbing F. 1921; Sagførerfuldmægtig i Roskilde 1923, paany i Nysted 1924; Sagfører 1927.

Ugift.

***CHRISTIAN SAUGMAN**

Landsretssagfører.

Christian Ditlev Trappaud Saugman; f. 16. Juni 1895 paa Tranekær; Søn af Godsforvalter, exam. jur. Frederik Christian Saugman og Hustru Anna f. Hansen.

Nysproglig. Stud. med. 1913—15; cand. jur. Sommer 1918; Sagfører i København 1921, Landsretssagfører 1922.

Gift 1919 med Vera Schmidt.

CLYDE SUNDBY

Befragter

Clyde George Sundby; f. 27. Aug. 1895 i Chicago, Ill. U. S. A.; Søn af Bogholder George Sundby og Hustru Augusta f. Noderman.

Nysproglig. Cand. phil. 1914; derefter ansat i Rederier i Norge,

Danmark og Belgien, hvor bosat 1927—36; Befragter i A. P. Møllers Rederi, København, fra April 1936.

Gift 15. Juni 1920 i København med Christel Elise Lawaetz, Datter af Overlæge David William Lawaetz.

*CHRISTIAN BENCARD

Grosserer.

Christian Louis Bencard; f. 19. Febr. 1894 paa Fodbygaard ved Næstved; Søn af Godsejer Bencard.

Matematiker. Uddannelse som Veksellerer og en Tid egen Veksellerforretning i København; er nu Indehaver af Firmaet C. L. Bencard (1934) Ltd. i London.

JOHANNES BORRE

Landsretssagfører.

Johannes Immanuel Borre; f. 31. Aug. 1895 i København; Søn af Inspektør H. O. Borre og Hustru f. Jacobsen.

Matematiker. Cand. jur. 1921; Landsretssagfører i København 1925.

Gift 29. April 1926 i København med Eva Larsen, Datter af Kontorchef William Larsen.

KNUD STELLFELD HANSEN

Ingeniør, cand. polyt.

Knud Stellfeld Hansen; f. 30. April 1896 i Næstved; Søn af Bankdirektør Johan Fredrik Stellfeld Hansen og Hustru Alvine f. Schwenger.

Matematiker. Cand. phil. 1914; cand. polyt. Vinter 1919; Prof.

Vilkens Legat (mekanisk Teknologi); Ingeniør ved Elektricitetsraadet.
Patent paa elektro-magnetisk Kobling 1927.

Gift 9. Juli 1921 i København med Edith Rasmussen, Datter af Vaskeriejer Peter Rasmussen.

OTTO NYEBORG

Læge.



Otto Nyeborg; f. 12. Sept. 1895 i Stenmagle;
Søn af Sognepræst Eduard Mogens Nyeborg og
Hustru Johanne Louise f. Juul.

Matematiker Regensianer 1918—20, Klokker
Føraarssemesteret 1920; Vikar Varde Sygehus
Juni—Sept. 1919; cand. med. Sommer 1920; As-
sistent paa Drammens kommunale Sygehus
1920—22; Reservelæge paa Amtsygehuset i
Næstved 1922—23; Turnuskandidat paa Kom-
munehospitalet i København 1923—24; Kan-
didat paa forskellige københavnske Hospitaler 1924—26; 2. Reserve-
læge paa Rigshospitalets Fødeafdeling A 1926—28; 1. Reservelæge
paa sammes Fødeafdeling B 1929—33; Studierejse (Frankrig) Sept.
1929; Specialistanerkendelse (Gynækologi og Obstetrik) 1930; Privat-
klinik i København fra Nov. 1931, tillige i Hellerup fra 1937. Vikar
paa Kommunehospitalets gynækologiske Poliklinik April 1937—Marts
1938; har arbejdet med biologisk Standardisering paa Medicinalco's
Laboratorium fra Jan. 1929.

Sekretær i Foreningen for Gynækologi og Obstetrik 1933—37;
Medlem af Bestyrelsen for Foreningen af Kvindelæger i København
1937. Censorsuppleant ved medicinsk Embedseksamen (Obstetrik) fra
1936.

Har skrevet enkelte Tidsskriftartikler.

Gift 27. Dec. 1924 i Drammen, Norge, med Monna Henriette Kam-
strup, Datter af Læge Fredrik Stabell Kamstrup.

FRITHJOF TVEDEGAARD

Læge.

Frithjof Tvedegaard, f. 9. Jan. 1895 i Jystrup
Midtsjælland; Søn af Læge Hans J. Tvedegaard
og Hustru Clara f. Korch.

Matematiker. Cand. med. Sommer 1920; Re-
servedæge ved Sorø Sygehus 1920—21, ved Ros-
kilde Amtssygehus 1922—24; Amanuensis i
Jystrup hos Faderen 1924, senere Kompagnon.

Gift 1921 i Horsens med Ellen Ebba Astrid
Andersen, Datter af Assurandør Ib Andersen.



BORGERDYDSKOLEN I KØBENHAVN

THORKILD RANDOW

Repræsentant.

Thorkild Christian Nord Randow; f. 17. Febr. 1895 i København;
Søn af Maskiningeniør C. Randow og Hustru Karen Randow.

Klassisk-sproglig. Maatte paa Grund af Sygdom opgive at studere;
Repræsentant for Chr. F. Kehlets Chokoladefabrik, København.

Gift 7. Nov. 1922 med Marguerite Andersen-Hvam, Datter af Gros-
serer Anders Andersen-Hvam.

PROSPER BOVIEN

Afdelingsbestyrer, Lektor, Dr. phil.



Prosper Louis Bovien; f. 27. Okt. 1894 i
København; Søn af Lektor Edvard Louis Vil-
helm Christian Bovien og Hustru Caroline Do-
rothea Juliane f. Trane.

Nysproglig. Mag. scient. (Hovedfag Zoologi)
1919; Dr. phil. 1937. Honorarlønnet Assistent
paa Universitetets zoologiske Museum fra de
sidste Studenteraar til 1920; ansat i hollandsk
Tjeneste paa Java som Konsulent i Dyrkning af
Sukkerrør og knyttet til Het Proefstation voor
de Java-Suikerindustrie 1920—24; Underbibliotekar paa Den kgl. Ve-
terinær- og Landbohøjskoles Bibliotek 1925; underviste samtidig paa
Skole og Kursus; Bestyrer af den zoologiske Afdeling paa Statens
Plantepatologiske Forsøg i Lyngby 1928; tillige Lektor i Land- og
Havebrugszoologi ved Landbohøjskolen fra April 1936.

Har skrevet: Some types of association between nematodes and insects (Disputats) samt en Række Afhandlinger af zoologisk Indhold; s. m. M. Thomsen udgivet: Haveplanternes Skadedyr (1933).

Gift 1929 i København med Rigmor Elben, Datter af Grosserer Harald Elben.

EIGIL DIETRICHSON

Landsretssagfører

Egil Harald Oscar Hagen Dietrichson; f. 7. Maj 1896 i København; Søn af Højesterets-sagfører Harald Frederik William Dietrichson og Hustru Vibege f. Hagen.

Nysproglig. Cand. jur. 1918; Landsretssagfører i København fra 1922.

Gift 1. Gang 1923 i København, Ægteskabet opløst; gift 2. Gang 1936 i København med Ragnhild Gerda Alexandra Henriksdatter Angell, Datter af Oberst Henrik August Angell, Oslo.



BO GJESSING

Hypotekforeningsdirektør, cand. jur.

Asger Bo Gjessing; f. 2. Sept. 1895 i Randers; Søn af Direktør Aage Gjessing og Hustru Anna Betty Christiane f. Friis.

Nysproglig. Cand. jur. 1918; Landsretssagfører 1928; Direktør i Hypotek-Foreningen for Laan mod sekundær Prioritet i faste Ejendomme i København og Omegn 1932.

Gift 21. Okt. 1920 i København med Eva Steen, Datter af Skibsreder V. F. C. Steen.



AXEL HANSEN

Kommunelærer.



Axel Robert Eugen Hansen; f. 23. Marts 1895 i København; Søn af Ingeniørkaptajn Alfred Viggo Balduin Hansen og Hustru Doris Caroline f. Mehder.

Nysproglig. Lærereksamen (Blaagaard Seminarium) 1916; læste samtidig til Filosofikum og studerede Engelsk i nogle Aar, senere ogsaa Naturhistorie og Geografi; har desuden rejst og studeret i Tyskland og Schweiz; ansat i Københavns Kommune 1. April 1919 efter at have undervist ved Schneekloth's Skole og Vestre Borgerdydskole de foregaaende Aar; tillige Lærer ved Købmandsskolen fra 1. Sept. 1918.

Medlem af Bestyrelsen for Foreningen af Lærere ved Købmandsskolens Aftenskole.

Gift 15. Febr. 1920 i Pederstrup paa Fyn med Ingrid Stoumann, Datter af Stationsforstander Peder Carl Frederik Stoumann.

HOLGER KOEFOED

Revisor, Forretningsfører.

Holger Christian Koefoed; f. 19. April 1894 i København; Søn af Postmester.

Nysproglig. Har ikke besvaret Redaktionens Forespørgsel.

EUGEN LANGE

Assistent.

Eugen Daniel Lange; f. 16. Dec. 1894 i København; Søn af Murer-
mester Vilhelm Lange og Hustru Elna f. Persson.

Nysproglig. Cand. phil.; Assistent hos Professor, Dr. phil. Aug. Krogh, Zoofysiologisk Laboratorium, København.

Gift 23. Maj 1928 i København med Gudrun Louise Sørensen, Datter af Grosserer Georg Sørensen.

KNUD AXEL MAMMEN

Grosserer.

Knud Axel Mammen; f. 6. April 1894 i Aarhus; Søn af Grosserer Alfred William Mammen og Hustru Catharina Wilhelmina Henriette f. Drescher.

Nysproglig. Assistent i Københavns Laane- og Diskontobank 1913—15; Indkøbsagent i U.S.A. for Firma Mammen & Drescher, København, 1915—17; ansat i dette Firma, København og Aarhus 1917—24, hos Akts. Ford Motor Company, København, 1924—27, hos Akts. General Motors International, København, 1927—31; etableret en gross Forretning med Malerverer i København 1932.

Gift 24. Dec. 1921 i København med Else Gross.



POUL MUUS

Fuldmægtig, cand. jur.

Poul Muus; f. 18. Juni 1894 i Skanderborg; Søn af Herredsfuldmægtig Holger Muus og Hustru Marie f. Paasch.

Nysproglig. Cand. jur. Febr. 1919; Sekretær i Indenrigsministeriet s. A., senere i Socialministeriet; Fuldmægtig i Socialministeriet fra 1934.

Gift 18. Nov. 1919 i København med Else Nyholm, Datter af Postmester Chr. Nyholm.



POUL MØRCH

Ingeniør, cand. polyt.



Poul Mørch; f. 2. Marts 1895 i København; Søn af Skibsfører Peter Thuesen Berg Mørch (død 1895) og Hustru Fanny Harriet Elisa f. Fries (senere gift med Læge Chr. Georg Vilh. Levi Johnsen).

Nysproglig. Adgangseksamen til Polyteknisk Lærestalt 1915; cand. polyt. (Bygningsingeniør) 1922; Ingeniør ved Kryolith Mine og Handels Selskabet.

OLAF PESCHARDT

Redaktør — Død 23. Juli 1936.



Olaf Peschardt; f. 8. Juni 1895 i København; Søn af Sagfører Frederik Angus Peschardt og Hustru Ida f. Haslund.

Nysproglig. Tog 1. Del af statsvidenskabelig Eksamen; derefter Journalist, først ved Fyns Venstreblad, Odense, senere bl. a. ved forskellige Fagblade og senest Korrespondent i København for Fyens Stiftstidende.

Gift 3. Juli 1921 med Kontorist Iris Clara Didrichsen, Datter af Bogholder Alfred Lauritz

Didrichsen.

E. F. G. SCHAU

Kontorchef, cand. jur.

Ernst Ferdinand Gustav Schau; f. 21. April 1895 i København; Søn af Højesteretsdommer, Dr. jur. Hans Christian Valdemar Schau og Hustru Anna Margrethe f. Meldahl.

Nysproglig. Cand. jur. Juni 1919; fg. Assistent (Sekretær) i Indenrigsministeriet 1919, Sekretær 1921, Fuldmægtig 1932; Ekspeditionssekretær 1934, Kontorchef 1937; kst. Amtmand over Vejle Amt i 1937.

Sekretær ved Overværgeraadet 1919—30 og ved Mæglingraadet for

kommunal Lægehjælp 1933—38; Delegeret ved 1. Konference til Kodifikation af den internationale Ret i Haag 1930; Formand for, Medlem af og Sekretær ved forskellige ministerielle Udvalg; Medlem af flere Legatbestyrelser.

Formand for Juridisk Diskussionsklub 1916—17 og for Det rets- og statsvidenskabelige Studenterraad 1917—19; Medlem af Studenterforeningens Seniorat 1919—22, ledende Senior 1930—31, Formand for Økonomiudvalget 1927—30 og 1931—33 og for Repræsentantskabet 1922—25; Medlem af Bestyrelsen for Studenterforeningens Seniorklub fra 1921 (Formand fra 1932).

Medlem af Forretningsudvalget for Dansk Brændselskontrollforening fra 1934, af Komitéen for Handels- og Søfartsmuseet paa Kronborg 1934—38, af Bestyrelsen for Ministerialforeningen fra 1933 (Formand fra 1937), af Forretningsudvalget for Danske Statsebedsmænds Samraad fra 1937; Sekretær ved den danske Styrelse af Nordisk administrativt Forbund fra 1936; Medlem af Bestyrelsen for K/S Julius Nielsen, Vøjens.

Har udgivet: *Abstrakte Opgaver ved de juridiske Eksaminer* (1918) og — s. m. H. E. Holten — *Den kommunale Valglov* (1932 og 1935).

R. af Dbg. 1933.

Gift 23. Juni 1920 i Rungsted med Ulla van Deurs, Datter af Ritmester, Kammerjunker Carl Eduard Rudolph van Deurs.

KNUD BARMWATER

Læge.

Knud Ferdinand Barmwater; f. 20. Dec. 1894 i København; Søn af Docent, Dr. phil. Peter Heinrich Ferdinand Barmwater og Hustru Olga Marie f. Aagaard.

Matematiker. Cand. med. 1921; Kandidat paa Øresundshospitalet 1922 og paa Københavns Amtssygehus 1923; Studierejse til Wien 1924; Turnuskandidat paa Kommunehospitalet 1925—26; Kandidat og klinisk Assistent paa Rigshospitalets Øreafdeling 1927—30; Assistent paa



Kommunehospitalets Øreafdeling 1930—32; 1. Reservelæge paa Fin-
seninstituttets Øreafdeling 1933—37; praktiserende Otolog i Hellerup
siden 1932.

Gift 3. Okt. 1925 i Triest med Olga Paula Marie v. Celebrini,
Datter af Hofrath, Dr. med. Emil v. Celebrini.

ØYVIND BURRAU

Assistent, cand. mag.

Carl Øyvind Burrau; f. 24. Marts 1896 i København; Søn af Dr.
phil. Carl Burrau og Hustru Elisabeth f. Lundgren.

Matematiker. Cand. mag. 1926; Assistent ved Geodætisk Institut.

Gift 3. Okt. 1930 i København med Anna Margrethe Hansen, Dat-
ter af Frøhandler H. Hansen, Kastrup.

GOTFRED HAUGAARD

Assistent, cand. polyt.



Hans Christian Gotfred Haugaard (Navne-
forandring fra Christensen); f. 26. April 1894
i København; Søn af Grosserer Carl Chr. Chri-
stensen og Hustru Tine f. Lassen.

Matematiker. Cand. phil. 1914; cand. polyt.
1919; Ingeniør ved Statsprøveanstalten 1919
—20; derefter en kort Tid Soldat ved Fæstnings-
artilleriet; ansat hos F. L. Smidth & Co. 1920
—22; Assistent ved Carlsberg Laboratoriets ke-
miske Afdeling fra Jan. 1922; tillige Biblio-
tekar smstds. og Redaktør af Carlsberg Laboratoriets Meddelelser fra
1935.

Har skrevet Afhandlinger af kemisk og fysisk kemisk Indhold i
Laboratoriets Meddelelser samt i udenlandske Tidsskrifter.

Gift 19. Juni 1918 i Vanløse med Karen Laurine Pedersen (se
denne).

EJNAR HAVNØ
Afdelingschef.

Ejnar Henrik Havnø; f. 25. Juli 1894 i København; Søn af Ingeniør under Københavns Magistrat, cand. polyt. Johan Henrik Erik Havnø og Hustru Juliane Marie f. Petersen.

Matematiker. Cand. phil.; udvandrede til U.S.A.; studerede ved New York University og tog Universitetsgraden Master of Arts (Psychology, Mathematics, Economics, Auditing, Financial Administration & Commercial Laws); ansat ved General Accident, Fire & Life Assurance Corporation, Ltd. som Chef for statistisk Afdeling i New York.

Gift Aug. 1924 i Taarbæk med Nina Emilie Jensen, Datter af Plantør ved det danske Hedeselskab Søren Jensen.



KAI PORTMAN
Læge, Dr. med.

Kai Philip Portman (Navneforandring fra Jensen); f. 2. Aug. 1894 i København; Søn af Grosserer Philip Jensen og Hustru f. Frederiksen.

Matematiker. Cand. med. 1921; Kandidatpladser ved forskellige københavnske Hospitaler 1921—27; Studierejse til Wien (Kirurgi og Gynækologi) i 1923; Assistent ved Universitetets patologisk-anatomiske Institut 1924—25, ved Samfundet og Hjemmet for Vanføre 1927—29,



ved Rigshospitalets Fødeafd. A 1929—31, ved Kommunehospitalets kirurgiske Poliklinik 1931—32 og ved Universitetets biokemiske Institut 1933; Praksis i København fra 1933; Reservekirurg ved St. Josefs Hospital 1934—36; Dr. med. 1935.

Censor i Kirurgi ved lægevidenskabelig Embedseksamen og i Anatomi ved Skoleembedseksamen.

Har skrevet: Studier og Undersøgelser over Corpus luteum Hormon (Disputats, 1935) samt en Række videnskabelige Afhandlinger, specielt over Sexualhormonernes Biologi og Klinik.

Gift 2. Dec. 1931 i Hellerup med Læge Ingeborg Ewertsen, Datter af Overlæge Adolph Ewertsen.

ELIS HEERULFF

Cand. jur. — Død 26. Okt. 1918.

Hans Kristian Elis Heerulff (Navneforandring fra Jensen); f. 23. Okt. 1894 i København; Søn af Fabrikant Chr. Jensen og Hustru Marie f. Sørensen.

Matematiker. Cand. jur. Sommer 1918; Sagførerfuldmægtig i København s. A.

Var ugift.

TORKILD HAASTRUP NIELSEN

Ingeniør, cand. polyt.

Torkild Haastrup Nielsen; f. 23. Aug. 1895 i København; Søn af Repræsentant Holger Nielsen og Hustru Wilhelmine f. Haastrup.

Matematiker. Cand. polyt. (Fabrikingeniør) 1920; Ingeniør ved F. L. Smidth & Co. 1920; Chief Chemist ved engelske Cementfabriker 1920—22; Chemical Engineer ved The Siam Cement Co. Ltd., Bangkok 1922; Works Manager & Secretary smstds. fra 1926.

Gift i Bangkok med Winifred Archer, Datter af Consul General W. J. Archer, Bangkok.

OVE BREUNER

statsaut. Revisor.

Ove Frederik Breuner (Navneforandring fra Bräuner Sørensen); f. 11. Aug. 1895 i København; Søn af Kasserer Emil Albert Sørensen og Hustru Ragnhilda f. Bräuner.

Matematiker. Eksamen som statsautoriseret Revisor 1925; Indehaver af Th. Møller, Revisionsfirma, København.

Gift 1924 med Harriet Margrethe Grøndahl, Datter af Rentier W. Grøndahl, Glostrup.

**HELGE TARBY**

Chief Godown Superintendent.

Helge Tarby (Tjærby); f. 31. Aug. 1894 i København; Søn af Kommuelærer Jens Kristian Tjærby og Hustru Juliane Marie f. Jakobsen.

Matematiker. Letmatros paa engelske Skibe 1913—14; Aspirant i Bombay Persia S. N. Co. Ltd. 1914—15; let saaret ved første Angreb paa Tanga, Tysk Øst Afrika Nov. 1914; indtraadt som Junior Officer i The China Navigation Co. Dec. 1915; Krigsperioden tilbragt som Navigator paa Skibe under „Admiralty Orders“ (Victory Medal; Merchant Service War Medal); Navigations Eksamen i Hongkong, 1. Del 1916, 2. Del 1919; sejlet som Styrmand paa Kina Kyten 1919—22; Superintendent for Firmaets Kajplads i Canton 1923—28; Assistant Superintendent, Shanghai 1929; Chief Superintendent og Chef for Firmaets Kaj og Varehus Afdeling i Shanghai 1931.

Graduate of The Institute of Transport, London 1931.

Gift 1918 i Hongkong med Dorothy Charmion van Someren, Datter af Købmand John Patrick v. Someren.

POVL VALEUR**Kreditforeningsdirektør, cand. jur.**

Povl Valeur; f. 27. Marts 1895 i Randers; Søn af Birkedommer Carl Valeur og Hustru Cæcilie f. Høyer-Møller.

Matematiker. Cand. jur. 1920; fg. Sekretær i Indenrigsministeriet s. A., udnævnt 1924; tillige Civildommerfuldmægtig i Københavns Amts nordre Birk 1922—32; adm. Direktør for Jydsk Landhypotekforening i Aarhus i 1932; adm. Direktør for Den vest- og sønderjydske Kreditforening i Ringkøbing fra 1932.

Gift 2. Jan. 1933 med Kirsten Hansen, Datter af Sporemager Hans Peter Hansen.

BORGERDYDSKOLEN I HELGOLANDSGADE

EJNER BAVNHØJ

Sognepræst.

Hans Ejner Bavnhøj; f. 15. Marts 1895 i Sonnerup, Gl. Roskilde Amt; Søn af Gaardejer Hans Bavnhøj og Hustru Ellen Sofie f. Andersen.

Nysproglig. Cand. theol. Sommer 1919; Sekretær i K. F. U. M. i Esbjerg 1919—22; Sognepræst i Hassing-Villerslev 1923, i Asnæs 1933.

Rejsesekretær for de danske Armeniervenner fra 1929 og Medlem af Bestyrelsen for samme fra 1933.

Gift 7. Sept. 1923 i Ballerup med Agnes Brieghel Høm, Datter af Litograf, Faktor Emil Høm.

JØRGEN BERTHELSEN

Byretsdommer.

Jørgen Peter Berthelsen; f. 23. Maj 1895 i København; Søn af Inspektør Anders Peter Berthelsen og Hustru Anna Sophie f. Jørgensen.

Nysproglig. Cand. jur. 1919; fg. Sekretær i Justitsministeriet s. A., udnævnt 1922; til Tjeneste i Indenrigsministeriet 1924—25; kst. Landsfoged i Nordgrønland 1928—29; Fuldmægtig i Justitsministeriet 1932; kst. Byretsdommer s. A., udnævnt 1933.

Sekretær ved Grønlands Styrelse og for Kommissionen for videnskabelige Undersøgelser i Grønland 1925—34; Medlem af Dommerforeningens Bestyrelse og Medredaktør af Foreningens Medlemsblad

1933; Medlem af Juristforbundets Bestyrelse og af Redaktionskomiteén for Tidsskriftet Juristen samt Redaktør af Juristens Domssamling 1935; Medlem af Repræsentantskabet for Det juridiske Fællesraad 1935.

Har skrevet: Bilstens Færdselsbog (1938) og forskellige Artikler i Fagskrifter og Dagblade. Har holdt en Række Færdselsforedrag i Radioen 1937—38.

Gift 1919 i København med Carla Henriette Emilie Nicoline Fricke, Datter af Kaptajn Gunnar Christian Fricke.

JACOB BONDESEN

Landsretssagfører — Død 9. Jan. 1930.



Jacob Bondesen; f. 22. Marts 1894 i København; Søn af Grosserer Jacob Bondesen og Hustru Constance f. Schou.

Nysproglig. Cand. jur. Jan. 1920; Sagførerfuldmægtig i København; Landsretssagfører 1927.

Ugift.

OTTO CEDERHOLM

Musiker — Død 8. Maj 1925.

Otto Ejnar Vilhelm Cederholm; f. 15. Okt. 1894 i København; Søn af Cigarmager Gustav Cederholm og Hustru Mathilde f. Christiansen.

Nysproglig. Studerede oprindelig Medicin, senere uddannet som Musiker; ved sin Død Musiker i København.

Gift 7. Juni 1924 i København med Alma Rue, Datter af Arkitekt R. W. Rue.

AXEL CHRISTIANSEN

Læge.

Axel Georg Christiansen; f. 13. Okt. 1894 i København; Søn af Kreaturkommissionær Hans Oluf Christiansen og Hustru Caroline f. Olsen.

Nysproglig. Cand. med. Vinter 1921; Reservelæge i Søværnet 1921—22; Kandidat paa Københavns Amtssygehus Marts—Sept. 1922; atter Reservelæge i Søværnet 1923—24, med „Gejser“ April—Juni 1923; Vikar 1921, 1922 og 1923; prakt. Læge i Store Heddinge Juni—Okt. 1924, i Klippinge 1924—28 og i Nyborg fra Jan. 1928; Læge ved Kystsanatoriet og Jernbanelæge fra 1930.

R. af Dbg. Juli 1923.

Gift 1. Gang 2. Dec. 1922 i Lyngby med Inger Julie Gundestrup, død 27. Dec. 1925; gift 2. Gang 10. Jan. 1928 i København med Ellen Gertrud Marie Løvstrøm Pasborg, Datter af Grosserer C. E. Pasborg.



KARL ERIKSEN

Læge.

Erik Karl Eriksen; f. 30. Maj 1895 i København; Søn af Snedkermester Thorvald Eriksen og Hustru Kirsten f. Groule.

Nysproglig. Cand. med. Jan. 1920; senere uddannet som Specialist i Kirurgi og Kvinde sygdomme; Læge ved Direktoratet for Ulykkesforsikringen; praktiserer som Kirurg i København.

Gift 1921 i København med Gerda Julie Gundestrup, død 1938, Datter af Grosserer Johannes Gundestrup.

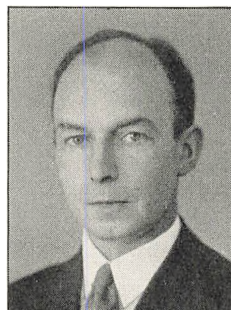

ASGER FISCHER

Boghandler.

Asger Conrad Matthiessen Fischer; f. 5. Okt. 1895 paa Frederiksberg; Søn af Kreaturkommissionær Conrad Frederik Fischer og Hustru Eva Alexandra Juliane Emilie f. Matthiessen.

Nysproglig. Uddannelse hos Hindings Eftf., Næstved 1913—15 og Vilhelm Tryde, København 1916—17; cand. phil. 1916; aftjent Værnepligt ved Forplejningskorpset 1918—19; hos William Heinemann, London 1920, Eugène Fasquelle, Paris 1921, Dorbon—Ainé, Paris 1922—23; ansat ved V. Pios Forlag 1924—26, ved G. E. C. Gads Forlag 1927—29 og ved Akts. C. A. Illums Bog-Afdeling 1930—35; selvstændig Virksomhed som Medindehaver af Firmaet Fischer og Krarup, København fra 1936.

Gift 8. Okt. 1921 i Næstved med Henny Nandrup, Datter af Købmand Julius Nandrup.

BENNI GOLF

Grosserer.



Benni Golf; f. 24. Maj 1895 i København; Søn af Grosserer Th. Golf og Hustru f. Nahnsen.

Nysproglig. Cand. phil. 1914; Købmandsskolen; fleraarig Handelsuddannelse i Berlin, New York, Genf, Paris og Yokohama; etableret som Vingrosserer i København 1922; oprettet egen Gin- og Likør-Fabrik 1933.

Har skrevet kunsthistoriske Artikler i Politiken og Bogen Van Gogh og hans Kunst (1938).

Gift i København med Edel Jacobsen, Datter af Politiassistent A. Jacobsen.

EDWIN HANSEN

Peter Edwin Pallesen Hansen; f. 23. Maj 1894 i København; Søn af Handelsfuldmægtig.

Nysproglig. Cand. phil. 1914; studerede Medicin et Aar. Nærmere Oplysninger mangler.

JØRGEN PETER PAUL LEHNSGAARD

Sekretær, cand. jur. — Død 1920.

Jørgen Peter Paul Lehnsgaard; f. 22. Okt. 1895 i København; Søn af Incassator.

Nysproglig. Cand. jur. Vinter 1918; Sekretær i Justitsministeriet. Var ugift.

ERIK LEUNING

Ekspeditionssekretær, cand. jur.

Erik Leuning; f. 12. Jan. 1895 i København; Søn af Rektor, Professor P. C. G. Leuning og Hustru Sophie f. Helms.

Nysproglig. Cand. jur. Juni 1919; Sekretær i Handelsministeriet s. A., i Indenrigsministeriet 1. Sept. s. A.; Fuldmægtig i Socialministeriet 1934; Ekspeditionssekretær smstds. 1936; fung. Kontorchef 1938.

Medlem af det juridiske Studenterraad 1915—17 og af det samlede Studenterraad 1916—17; Sekretær og senere Ekspeditionssekretær hos Overinspektøren for Børneforsorgen 1920—36; kst. Medlem af Landsnævnet for Børneforsorg Sommeren 1936 og af det i H. t. § 6 i Lov Nr. 171 af 16. Maj 1934 om Foranstaltninger vedrørende Aandssvage nedsatte Nævn Sept.—Nov. 1936; desuden Medlem af og Sekretær ved forskellige ministerielle Kommissioner og Udvalg.



Udenlandsk Orden: Fi H. R. 3^o.

Gift 17. Dec. 1929 i København med Inger Walborg Pedersen,
Datter af Prokurist Laurentius Pedersen.

HENRY NEXØE-LARSEN

Fabrikant, Grosserer.



Henry Nexøe-Larsen; f. 26. Marts 1892 i
København; Søn af Grosserer Jørgen Larsen og
Hustru Thora f. Richter.

Nysproglig. Handelsuddannelse i England;
Indehaver af Firmaet Brødrene Andersen, kgl.
Hofleverandør, København.

Gift 26. Marts 1938 med Kate Edith Karl-
son, Datter af Grosserer Albin Bror Karlson.

*HANS GØRTZ

Assurandør.

Hans Gørtz; f. 3. Aug. 1894 i Hammel; Søn af Læge Valdemar
Gørtz og Hustru Christine Emilie Petra f. Zahle Lassen.

Matematiker. Assurandør i København.

*EINAR HENRIQUES

Ingeniør, cand. polyt.

Einar Henriques; f. 22. Okt. 1895 paa Frederiksberg; Søn af Vek-
sellerer Johannes Theodor Henriques og Hustru Johanne Christiane
f. Grønbech.

Matematiker. Cand. polyt. (Bygningsingeniør) 1920; Ingeniør hos

raadg. Ingeniør M. Frandsen 1921—25, hos Ingeniør Holger Marcus 1925—27, hos Ingeniør J. Ingvarnsen, København 1927 og senere i Akts. J. Ingvarnsen & Co.

SVEND LYNGKJÆR

Fuldmægtig.

Svend Crone Lyngkjær; f. 12. Dec. 1893 paa Frederiksberg; Søn af Telegrafist ved Frederiksberg Brandvæsen Niels Lyngkjær og Hustru Hansigne f. Pedersen.

Matematiker. Cand. phil. 1914; Handelsuddannelse; Fuldmægtig i Københavns social-filantropiske Boligselskab fra 1. April 1927.

Gift 15. Aug. 1930 i København med cand. phil. Sylvia Agnes Meyer Henriksen, Datter af Vognmand Johan Henriksen.

HANS PASSBURG

Afdelingsingeniør, cand. polyt.

Volmer Hans Heinrich Passburg (Navneforandring fra Passburg-Olsen); f. 28. Dec. 1895 paa Frederiksberg; Søn af Departementschef i Marineministeriet Christian Vilhelm Olsen og Hustru Emmy f. Feveile.

Matematiker. Cand. phil. 1914; cand. polyt. 1923; Ingeniør ved General Electric Company, Schenectady, N.Y., U.S.A. 1923, ved U. S. Army Engineers, Wilson Dam, Florence, Ala., U.S.A., og atter ved General Electric Company 1927;

Electrical Engineer in Charge of Design and Construction ved Western Massachussets Companies, Springfield, Mass. U. S. A. fra 1928.

Formand for Wilson Dam Engineers Club fra 1926 og for American Institute of Electrical Engineers, Springfield Section fra 1932.

Gift 27. Febr. 1923 i København med Lizzie Hornemann, Datter af Direktør, cand. polyt. Frederik Hornemann.



POUL EJNAR SCHOU**Fabrikant.**

Poul Ejnar Schou; f. 24. Febr. 1895 i København; Søn af Direktør, cand. polyt. Hans Henrik Schou og Hustru Cristy f. Marstrand.

Matematiker. Studerede ved Polyteknisk Lærestalt 1913—17; praktisk Maskinuddannelse paa „Atlas“ 1917—21; herefter automekanisk Værksted til 1926; Ford-Forhandler i Frederikssund til 1934; overtog 1934 N. Brørups Kleinsmedie og Pengeskabsfabrik i København og driver denne som Eneindehaver.

Gift 20. Febr. 1925 paa Frederiksberg med Marie Henriette Cathrine Heuch, Datter af Billedhugger Aaell Heuch.

SCHNEEKLOTHS SKOLE

(Ved nogle Matematikere er Slomanns Skole anført i Parentes, da de paagældende fra denne Skole blev optaget i 3. G. i Schneekloth's Skole som en særlig Klasse).

HUGO BERNING

Ekspeditionssekretær, cand. jur.

Hugo Godwin Berning; f. 20. Jan. 1896 paa Frederiksberg; Søn af Skoleinspektør Jens Christen Berning og Hustru Katharina Jørgine f. Petersen.

Nysproglig. Cand. jur. Jan. 1919; straks Ansættelse i Justitsministeriet, Sekretær 1921; ansat i Indenrigsministeriet 1924—26; paany i Justitsministeriet 1926, Fuldmægtig 1932, Ekspeditionssekretær 1933; tillige Sekretær i Overformynderiet fra 1919 og Kasseinspektør ved Politimesterembederne fra 1934; kst. Byretsdommer i 1932; kst. Dommer i Østre Landsret 1938.

Medlem af Hovedbestyrelsen for Ministerialforeningen 1933—37.

Udenlandsk Orden: F. Æ. L. 5.

Ugift.

POUL BRUUN-RASMUSSEN

Administrationschef, cand. polit.

Poul Bruun-Rasmussen, f. 14. Febr. 1896 i Hillerød; Søn af Biskop Fr. Bruun-Rasmussen og Hustru Emilie f. Spies.

Nysproglig. Cand. polit. 1920; Sekretær ved Arbejderforsikrings-Raadet 1914, Fuldmægtig 1921; Fuldmægtig ved Invalideforsikringsretten 1921, Kontorchef ved samme 1931; Administrationschef ved Samfundet og Hjemmet for Vanføre 1934.

Forretningsfører for Dansk Møllerforenings



gens. Ulykkesforsikrings-Afd. fra 1923; Medlem af Socialministeriets Udvalg af 1930 angaaende Vanføreforsorg; forskellige Tillidshverv indenfor Det radikale Venstre; Medlem af Borgerrepræsentationen fra 1935.

Medarbejder ved Tidsskriftet Social Forsorg, nu Socialt Tidsskrift, 1916—22, Udgiver og Redaktør 1922—24, Forretningsfører fra 1925. Har bl. a. skrevet en Artikelserie om Socialreformen i Ugeskrift for Læger 1933.

Gift 13. Sept. 1920 i Roskilde med Johanne Vilhelmine Sundby, Datter af Rentier C. A. Sundby.

HUGO CHRISTENSEN

Dommerfuldmægtig, kst. Landsdommer.



Hugo Henrik Valdemar Christensen; f. 7. Sept. 1895 i Roskilde; Søn af Møllejer Valdemar Engebert Christensen og Hustru Henriette f. Olsen.

Nysproglig. Regensianer 1917—18; cand. jur. Maj 1918; Byfogedfuldmægtig i Aalborg s. A.; Dommerfuldmægtig smstds. 1919; kst. Landsdommer i Østre Landsret 1937.

Litterær Virksomhed: Kommenteret Udgave af Lov om Vandforsyningsanlæg 1936 samt en Afhandling: Nogle Betragtninger over Straffens Begrundelse og Formaal i Nordisk Tidsskrift for Strafferet 1938.

Gift 25. Maj 1921 med Ester Margrethe Larsen, Datter af Købmand Carl Larsen.

POUL CHRISTOPHERSEN
Farm Management Specialist.

Poul Christen Christophersen, f. 2. Dec. 1894 i København; Søn af Læge V. Christophersen og Hustru Kitty f. Andersen.

Nysproglig. Bankassistent 1914—21; udvandet til U. S. A. 1922; Beskæftigelse ved Landbrug, Automobil og Landbrugsmaskiner 1922—26; Research i Landbrugs-Økonomi og -Statistik, Medudgiver af adskillige Reporter og Cirkulærer 1926—34; Kontorchef for Syd Dakota Rural Rehabilitation Corporation og Rural Resettlement Administration 1934—36; Farm Management Specialist og U. S. Extension Economist, Syd Dakota State College, Brookings, S. D.

Gift 19. Maj 1926 i Tyler, Minn. med Esther Nielsen, Datter af Farmer Niels G. Nielsen.



SVEND AAGE EGGERS

Svend Aage Carl Eggers; f. 8. Dec. 1894 i København; Søn af Overintendant.

Nysproglig. Har ikke besvaret Redaktionens Forespørgsler.

ERIK GELIUS
Politiadvokat.

Erik Rolf Gelius; f. 24. Okt. 1894 paa Frederiksberg; Søn af Arkitekt Otto Peter William Petersen Gelius og Hustru Caroline Benedicte Amalie f. Mohnsen.

Nysproglig. Cand. jur. 1919; Dommerfuldmægtig i Sønderborg 1920—29; Politiadvokat i København 1929.

Gift 27. Nov. 1920 i København med Annie Emily Bury Palliser, Datter af Plantageejer Cecil Hunter Bury Palliser.

BRUNO FERRING-LARSEN

Landsretssagfører.

Bruno Henry Ferring-Larsen; f. 21. Feb. 1897 i København; Søn af Buntmagermester Villhelm Larsen og Hustru Dagmar f. Petersen. Nysproglig. Cand. jur. Juni 1919; Landsretssagfører i København fra Jan. 1924.

Gift 7. Juni 1924 med Else Parlov.

JUSTUS SAURBREY

Kontorchef, cand. jur.



Justus Lannes Saurbrey; f. 24. Dec. 1894 i Thureby Sogn; Søn af Forpagter Frederik Sophus Saurbrey og Hustru Sigismunda f. Ulrich.

Nysproglig. Cand. jur. 1919; Sekretær i Indenrigsministeriet s. A., Fuldmægtig 1934, Ekspeditionssekretær 1936, Kontorchef 1938.

Gift 6. Aug. 1921 paa Frederiksberg med Marie Elisabeth Gjørup, Datter af Apoteker Frederik Vilhelm Gjørup.

EJNAR BENDIX

Proprietær.

Ejnar Bendix; f. 8. Jan. 1896 i København; Søn af Grosserer. Matematiker (Slomanns Skole). Ønsker ikke yderligere Oplysninger meddelt.

***CARL BØGH**

Ingeniør, cand. polyt.

Carl Bøgh; f. 27. Febr. 1895 i København; Søn af Ingeniør, cand. polyt. Valdemar Bøgh og Hustru Thyra Sofie Helene f. Johansen.

Matematiker. Cand. phil. 1914; cand. polyt. (Bygningsingeniør) 1920; var en Tid ansat ved Det danske Hedeselskab, Slagelse; udvandrede siden til Brasilien; Ingeniør ved E. Kemnitz & Cia., Ltda., Rio de Janeiro.

THEODOR DANIELSEN

Død.

Theodor Danielsen; f. 9. Aug. 1895 i København; Søn af Stabssergent J. L. Danielsen.

Matematiker (Slomanns Skole). Omkom under Krigen ved en Torpedering efter at være begyndt paa Uddannelse til Styrmand.

***SVEND FERGO**

Ingeniør, cand. polyt.

Svend Oluf Christian Fergo; f. 9. Sept. 1894 i København; Søn af Læge Peter D. Fergo og Hustru Elna Marie f. Larsen.

Matematiker. Cand. phil. 1914; cand. polyt. (Maskiningeniør) 1920; Ingeniør ved Helsingør Jernskibs- og Maskinbyggeri 1920; Studierejse til Paris 1921; Ingeniør hos raadg. Ingeniører Øllgaard & Petersen, Hellerup 1922, ved Akts. Det forenede Dampskibsselskab 1923—27, ved Christiani & Nielsen, Paris fra 1927 (med et Par Aars Afbrydelse med Ophold i Madrid).

Gift 2. Dec. 1924 med Suzanne Emilie Metairie, Datter af Entreprenør Felix Metairie, Paris.



SVEND BRANNOV

Direktør, cand. polyt.



Svend Christian Marius Jensen Brannov (Navneforandring fra Jensen); f. 3. Juni 1895 paa Frederiksberg; Søn af Landinspektør Søren Jensen og Hustru Anne Marie f. Jensen.

Matematiker. (Slomanns Skole). Cand. phil. 1914; cand. polyt 1918; ansat i Firmaet Christiani & Nielsen s. A.; Ingeniør ved Statsbanerne 1919—29; videnskabelig Assistent ved Danmarks tekniske Højskole 1920—33; teknisk Sekretær for Ministeriet for offentlige Arbejder i Ruteautomobilkommissionen 1923—26, i Automobiludvalget 1925 og i Omnibus- og Fragtautomobiludvalget 1927—29; Ingeniør ved Dansk Tarifforening 1929, Chef for Tariffkontoret 1930 og senere Direktør for Dansk Tarifforening; Direktør i Landbygningernes almindelige Brandforsikring 1937.

Medlem af Bygningsbrandforsikringsnævnet, af Dansk Brandværns Komité's brandtekniske Udvalg, af Repræsentantskabet for Arbejdernes Byggeforening og af Dansk Luftværnsforenings Agitationsudvalg.

Har skrevet forskellige trafiktekniske Artikler i Ingeniøren, Dansk Vejtidskrift og i Dansk Byplanlaboratoriums Aarskrift m. m.; Medforfatter af forskellige Byplanprojekter; Medarbejder ved Haandbog for Bygningsindustrien.

Gift 27. Aug. 1921 med Irene Margrethe Weis, Datter af Departementschef A. P. Weis.

*SVEND AAGE KNUDSEN

Ingeniør.

Svend Aage Knudsen; f. 11. Aug. 1894 i København; Søn af Direktør Ivar B. Knudsen og Hustru Julie Marie f. Olsen.

Matematiker. Ingeniør ved Akts. Burmeister & Wain, København.

BJØRN VALEUR LARSEN

Ingeniørkaptajn.

Bjørn Valeur Larsen; f. 2. Maj 1896 i Aalborg; Søn af Kaptajn i Fodfolket Axel Andreas Larsen og Hustru Betty Gerhardine f. Valeur.

Matematiker. Cand. phil. 1914; Premierløjtnant i Ingeniørkorpset 1917, Kaptajn 1930.

Gift 4. Dec. 1923 i København med Christine Heidicke, Datter af Kaptajn i Fodfolket Andreas Christoffer Heidicke.

ERIK MEYER

Læge.

Erik Emil Meyer; f. 13. Marts 1895 i København; Søn af Nationalbankdirektør Emil Laurids Meyer og Hustru Johanne Laura f. Friedlænder.

Matematiker. (Slomanns Skole). Cand. med. Jan. 1921; forskellig Uddannelse paa københavnske Hospitaler og Kliniker samt i Provinssen; prakt. Læge i København fra Nov. 1924.

Gift 11. Juni 1923 i København med Agnete Bock, Datter af Professor, Dr. med. Johannes Carl Bock.

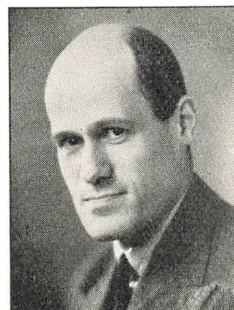
**ARNE OLSEN**

Ingeniør, cand. polyt.

Arne Jørgen Carl Olsen; f. 24. Jan. 1896 paa Frederiksberg; Søn af Postekspedient Niels Hansen Olsen og Hustru f. Mortensen.

Matematiker (Slomanns Skole). Cand. phil. 1914; Regensianer 1917; cand. polyt. (Fabrikingeniør) 1918; Ingeniør ved Akts. Kemisk Industri, Kastrup 1918, ved Dansk Gæringsindustri, København 1920; Driftsingeniør smstds. 1921—27; i Schweiz 1923 som Direktør for S. A. Myceta, Nyon; Leder af Gærfabrikker under The Distillers Co. Ltd., London fra 1927.

Gift 4. Maj 1921 paa Frederiksberg med Rigmor Elisabeth Gühler, Datter af Vognmand Vilhelm Albert Gühler.

POUL BRANDT REHBERG

Lektor, Dr. phil.



Poul Kristian Brandt Rehberg; f. 29. Marts 1895 i Middelfart; Søn af Manufakturhandler Adolf Boëtius Rehberg og Hustru Marie Jakobe f. Brandt.

Matematiker. Cand. mag. (Naturhistorie og Geografi) Vinter 1921; Assistent ved Universitetets zoofysiologiske Laboratorium 1. Sept. 1921, Amanuensis 1931; Dr. phil 1926; Lektor i Zoofysiologi ved Universitetet 1936.

Formand for Selskabet for teoretisk og anvendt Therapi 1937—38; Medlem af Bestyrelsen for Nordisk Fysiologforening; Formand for Biologisk Selskab.

Har foruden Disputatsen offentliggjort ca. 25 Afhandlinger; Medforfatter til: Menneskets Anatomi og Fysiologi; Instinkt og Fornuft hos Dyr og Mennesker; The Kidney in Health and Disease.

Gift 20. Dec. 1921 paa Frederiksberg med Vera Sofie Jensen, Datter af Handelsgartner Berend Jensen.

CARL SETTERBERG

Smedemester.



Carl Victor Immanuel Setterberg; f. 13. Nov. 1895 i København; Søn af Smedemester Carl Christian Setterberg og Hustru Dagmar Theodora f. Ahrentzen.

Matematiker (Slomanns Skole). I Smedelære; cand. phil 1915; Svendebrev som Kleinsmed Okt. 1915; Uddannelse paa Teknisk Skole og Teknologisk Institut; teknisk Leder hos Carl Chr. Setterbergs Enke fra Marts 1920; selvstændig Smedemester fra 1928.

Medlem af Bestyrelsen for A/B Vanløsegaard fra 1933 og Sekretær for samme fra 1934.

Gift 20. Juni 1926 paa Frederiksberg med Ebba Agathe Tvenstrup, Datter af Boghandler, Bogtrykker Valdemar Emil Tvenstrup.

***PETER TAANING**

Ingeniør, cand. polyt.

Peter Irenæus Taaning; f. 7. Juli 1894 i København; Søn af Rigsdagsbud Erik Marius Taaning og Hustru Emma Bothilde f. Malmsjø.

Matematiker. Cand. phil. 1914; cand. polyt. (Bygningsingeniør) 1919; efter forskellige Ansættelser ved Havnevæsen og Privatbaner udvandret til Brasilien 1927; Ingeniør ved E. Kemnitz & Cia., Ltda., Rio de Janeiro; senere Ingeniør i Sao Paulo (c/o Severo & Villares).

Gift med Thora Bøgh, Datter af Ingeniør cand. polyt. Valdemar Bøgh, København.

HARRY GEORG TRANEKJÆR

Musiker.

Harry Georg Tranekjær; f. 4. Aug. 1895 i København; Søn af Husejer.

Matematiker (Slomanns Skole). Har ikke besvaret Redaktionens Forespørgsler.

DET DANSKE SELSKABS SKOLE
(DIMITTEREDE FRA SCHNEEKLOTHS SKOLE)

POUL DICH

Læge.

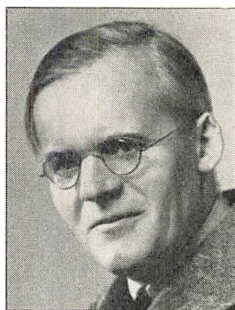

Poul Henning Dich; f. 24. Marts 1895 i København; Søn af Malermester Frederik Dich og Hustru Cathinca f. Dich.

Nysproglig. Cand. med. Jan. 1921; alsidig Hospitalsuddannelse i 6 Aar (Hammel Sygehus, Odense Sygehus, Sct. Hans Hospital og københavnske Hospitaler); Assistent hos Ørelæge i 1½ Aar; Embedslægeeksamen Maj 1926; prakt. Læge i Dragør fra Okt. 1926; Jernbanelæge; Kommunalæge.

Formand for Sundhedskommissionen, Kræftforeningen, Dragør Museum og Dragør Bygningsfredningsnævn.

Gift 15. April 1924 med Minna Elsbeth Schiemann, Datter af Fabrikant Emil Christian Ferdinand Schiemann.

*GUDRUN FJELDBERG

Assistent.

Gudrun Fjeldberg; f. 18. Febr. 1894 i København; Datter af Kontorchef P. C. M. Fjeldberg og Hustru Louise f. Rohwedder.

Nysproglig. Cand. phil. 1914; ansat i Østifternes Kreditforening, København.

JULIUS KIRKETERP

Fuldmægtig, cand. jur.

Julius August Kirketerp; f. 29. Marts 1895 i Viborg; Søn af Højesteretsdommer Morten Viggo Kirketerp og Hustru Agnete Kirstine f. Greibe.

Nysproglig. Cand. jur. 1920; Sekretær i Københavns Magistrats 1. Afdeling 1920; aftjent Værnepligt ved Fodfolket 1920; Sekretær i Statspolitiet, København 1921; Sekretær ved Vestre Landsret 1922, Fuldmægtig 1924.

Gift 30. Dec. 1921 i København med Eli Inga Ottonia Rasmussen, Datter af Kanonér Oscar August Rasmussen.

**EIGIL RYGE-JENSEN**

Prokurist, cand. jur.

Egil Ryge-Jensen; f. 21. Dec. 1895 i København; Søn af Varemægler Peter Ryge-Jensen og Hustru Charlotte f. Lemvigh-Müller.

Nysproglig. Cand. jur. Juni 1919; ansat i Akts. De forenede Papirfabrikker 1923, Prokurist 1932.

Gift 15. Okt. 1932 i København med Karen Fanøe, Datter af Læge Gregers Fanøe.

HENRIK DAM

Amanuensis, Dr. phil.

Carl Peter Henrik Dam; f. 21. Febr. 1895 i København; Søn af Apoteker Emil Dam og Hustru Emilie f. Peterson.

Matematiker. Cand. phil. 1914; cand. polyt. 1920; Dr. phil. 1934. Assistent ved Landbohøjskolens kemiske Laboratorium 1920; Medarbejder ved Københavns Patentbureau 1920—23; Assistent ved Landøkonomisk Forsøgslaboratorium Sommer 1923, ved Universitetets fysiologiske Laboratorium 1923—28 og ved Universitetets biokemiske Institut fra 1928, Amanuensis 1931.



Studierejser til Universitetet i Graz 1925, til Universitetet i Freiburg im Br. 1932—33 og til Universitetet i Zürich 1935. Har indenfor Biokemien arbejdet paa Sterinernes og Vitaminernes Omraade.

Gift 15. Juli 1924 paa Frederiksberg med Inger Olsen, Datter af Proprietær Gotfred Olsen.

ARNE-OLE DAVID

Skuespiller.



Arne-Ole David; f. 4. Juni 1894 i København; Søn af Grosserer Lauritz Marcus David og Hustru Ulla f. Pedersen.

Matematiker. Cand. phil. 1914; Elev af Poul Reumert; Debut paa Betty Nansen Teatret 27. Sept. 1918 som Fenger i Amalie Skrams Agnete; virkede ved Betty Nansen Teatret 1918—30 som Skuespiller, Sekretær, Inspektør og Iscenesætter; ved Dagmar-teatret 1930—32, Betty Nansen Teatret 1932—33 og Radioen 1933—35;

Skuespiller og Inspektør paa Nørrebros Teater 1935—36; har der efter optraadt som Oplæser i Foreninger og som Skuespiller i Radioen.

Gift 1923 med Koncertsangerinde Ingeborg Schleiss David.

RYAN GRUT

Vicekonsul, Ingeniør, cand. polyt.

Ryan Asger Grut; f. 12. Juli 1895 i København; Søn af Ingeniør Alfred Grut og Hustru Gudrun f. Hoffensberg.

Matematiker. Cand. polyt. 1918; Ingeniør i London og New York 1919—23; Chef-Ingeniør for Truscon Steel Co. i Los Angeles 1923—25; selvstændig Ingeniør og Entreprenørforretning i Los Angeles fra 1925.

Vicekonsul for Danmark fra 1925.

Gift 17. Nov. 1934 i Los Angeles med Helga Rosendahl Bruhn.

HOLGER HØG PETERSEN

Læge.

Holger Høg Petersen; f. 9. Marts 1894 i København; Søn af Assurandør, cand. phil. Olaf Høg Petersen og Hustru Christine f. Høyer.

Matematiker. Cand. med. Vinter 1921; Kandidat paa Statshospitalet i Sønderborg Dec. 1921—Jan. 1922; Militærlæge i nederlandsk-indisk Tjeneste 1922—23; Turnuskandidat paa Odense Amtssygehus 1923—24; prakt. Læge i Hørve fra Okt. 1924.

Skibslæge i Rotterdamske Lloyd i 3 Maaneder i 1929 paa Rejse til Hollandsk-Indien.

Gift 17. Febr. 1922 i København med Adana Margrethe Brandt-Erichsen, Datter af Handelsgartner Harald Alfred Brandt-Erichsen.

**WILFRED NEHM MEYER**

Ingeniør, cand. polyt.

Wilfred Nehm Meyer; f. 29. Nov. 1895 i Chicago, U. S. A.; Søn af Frihavnsfunktionær August Andersen Meyer og Hustru Agnes Fritze f. Nehm.

Matematiker. Cand. phil. 1914; cand. polyt. (Fabrikingeniør) 1922; Ophold i U. S. A. og Frankrig 1917—19; deltog i Verdenskrigen som amerikansk Soldat; Kemiker hos Edelstein, Olsen & Co., København 1922—23; ansat i The Texas Company, U. S. A. fra 1923 med Virksomhed i Bayonne, New Jersey, i Port Arthur, Texas, i Casper, Wyoming og i Beacon, New York; for Tiden Chief Chemist ved Pryse Works, Pryse, Kentucky.

Gift 15. Dec. 1922 i København med Esther Juel Holm, Datter af Lektor Erik Herman Holm.

JOHANNES NIELSEN

Læge.



Johannes Nielsen; f. 12. Jan. 1895 paa Frederiksberg; Søn af Kommunalærer Niels Rasmus Nielsen og Hustru Cathrine Margrethe f. Kock.

Matematiker. Cand. med. Jan. 1921; Kandidatstillinger paa københavnske Hospitaler og Hjørring Amts og Bys Sygehus; Reservelæge ved Øresundshospitalet i Helsingør 1925—26; 2. Reservelæge ved Frederiksberg Hospitals kirurgiske Afdeling 1929—31 og ved Rigshospitalets Fødeafd. B 1933—34; 1. Reservelæge ved Den Jydske Fødselsanstalt i Aarhus 1934—37; Specialistanerkendelse (Kirurgi, Gynækologi og Obstetrik) 1937; nedsat som prakt. Speciallæge paa Frederiksberg 1937. Assistent ved Dr. Otto Møllers Klinik; Ambulancelæge ved Falcks Redningskorps.

Gift 3. Okt. 1936 i Aalborg med Elly Rigmor Jensen, Datter af Glarmester Søren Nielsen Jensen.

OVE SCHEIBEL

Reservekirurg, Overlæge i Hæren.

Ove Herman Scheibel; f. 7. Febr. 1896 paa Frederiksberg; Søn af Kontorchef i Krigsministeriet Alfred Ernst Theodor Scheibel og Hustru Marie Augusta f. Ryder.

Matematiker. Cand. med. Jan. 1921; Vikar og Amanuensis 1918—19; Reservelæge i Marinen 1921—22, ved Haderslev Amtssygehus 1922—23; Assistent hos Prosektor ved Frederiksberg Hospital og ved Universitetets Institut for patologisk Anatomi 1923—24; Turnuskandidat ved Kommnehospitalet 1924—25; forskellige Hospitalspladser 1925—29, bl. a. 2. Assistent ved Samfundet for Vanføre 1927—28; 1. Assistent ved Bispebjerg Hospitals patologiske Institut 1929—31; tilige Vikar Prosektor ved Øresundshospitalet 1930—31; 2. Reservekirurg ved Bispebjerg Hospital 1931—34; Studierejse (Kirurgi) til Tyskland Juli 1932; Specialistanerkendelse (Kirurgi og Gynækologi)

1934; Visitator paa Kommunehospitalet fra 1934; 1. Assistent ved Bispebjerg Hospitals Røntgenklinik 1935; 1. Reservekirurg ved Finseinstitutet 1936—37, ved Københavns Amts Sygehus, Nylandsvej fra Nov. 1937; Overlæge i Hærens Forstærkning fra 1935; Assisterende Læge i Direktoratet for Ulykkesforsikringen.

Gift med Gerda Tretow-Loof, Datter af Oberst Valdemar Tretow-Loof.

GUNNAR SVERDRUP SCHNEDLER

Ingeniør, cand. polyt.

Gunnar Sverdrup Schnedler (Navneforandring fra Schnedler-Petersen); f. 24. Aug. 1895 i København; Søn af Kapelmester Fr. Schnedler-Petersen og Hustru Bergljot f. Sverdrup.

Matematiker. Cand. phil. 1914; cand. polyt. (Elektroingeniør) Jan. 1921; H. A. fra Den handelsvidenskabelige Lærestanstalt 1930; Ingeniør hos A. E. G., Berlin og København ca. 7½ Aar; Ingeniør hos Thomas B. Thrige, København—Odense fra 1. Jan. 1931.

Gift 6. Dec. 1924 i København med Grete Hammer, Datter af Arkitekt Valdemar H. Hammer.



VIGGO STARCKE

Overlæge.

Viggo Starcke; f. 13. Marts 1895 i København; Søn af Professor ved Universitetet, Dr. phil. Carl Nicolaj Starcke og Hustru Charlotte Catharina f. Lorenzen.

Matematiker. Cand. med. Jan. 1921; Demonstrator anatomiae ved Universitetets normalanatomiske Institut 1917—18; Manuduktør i Anatomi 1918—26; Reservelæge ved Korsør Sygehus 1921—22; Kandidatpladser i København 1922—23; 1. Assistent ved Universitetets farma-



kologiske Institut 1923—25; Kandidat ved Kommunehospitalet Okt. 1925—April 1926; Søndagslægevagt paa Vesterbro 1922—26; frekventeret det medico-mekaniske Institut, Rigshospitalets og Bispebjerg Hospitals Bade- og Massage Afdelinger samt Rigshospitalets dermatologiske Poliklinik Juni—Dec. 1925; Turnusanerkendelse 1926; Overlæge ved Kuranstalten Gl. Skovridergaard i Silkeborg og prakt. Læge i Silkeborg April 1926.

Studierejser (Fysioterapi) til Stockholm og Upsala 1927 og til Berlin og Wien 1928. Medlem af Deutsche Gesellschaft für Rheumabekämpfung 1929 og af Ligue internationale contre le rheumatisme 1930.

Sekretær og Medlem af Bestyrelsen for Studentersamfundet 1914—15 og for medicinsk Forening 1918—19; Medlem af Forbundsraadet for Danmarks Retsforbund 1928—29, af Redaktionsudvalget ved Retsstatsbladet 1925 og af Grundskyldsudvalget 1929; Kandidat ved Folketingsvalget i Horsens 1929 og 1932, i Tønder 1935; Formand for Danmarks Retsforbund 1938.

Har skrevet: Harald Høffding og C. N. Starcke (1928); Polyarthriternes Ætiologi (Ugeskrift for Læger 1930); Social Ret (1931); Fosterdrab (1932); Diktatur? — Kommunisme? — Eller? (1934); Ejendomsretten og Skatterne (s. m. J. Ulrich 1936); De store Landbo-reformer og Handelsfrihedens Tid (s. m. N. Bredkjær, Abel Brink og J. L. Bjørner, 1936); Spinoza (1937). Har endvidere udgivet nogle af Professor, Dr. phil. C. N. Starckes efterladte Værker med Støtte af Carlsbergfondet og Rask-Ørsted Fondet.

Gift 1. Gang 28. Okt. 1921 i Fjenneslevlille med Doris Manniche, Datter af Direktør, Konservator A. L. V. Manniche; gift 2. Gang 2. Sept. 1935 i Nykøbing F. med Lis Kristoffersen, Datter af Boghandler Viggo Kristoffersen.

N. ZAHLES SKOLE

JULIE BECK

Kontorassistent.

Julie Beck; f. 31. Okt. 1894 paa Gersdorffslund pr. Hou; Datter af Forpagter Otto Friis Beck og Hustru Nanna Christiane Dagmar f. von Holstein-Rathlou.

Nysproglig. Kontorassistent i Statens Jordlovsudvalg, København.

Ugift.



MARGRETE FALCK

Konservator.

Margrete Christiane Falck; f. 4. Sept. 1893 i København; Datter af Overtoldinspektør A. T. Falck og Hustru Marie f. Grau.

Nysproglig. Konservator ved Universitetets patologisk-anatomiske Institut, København.



SOFIE-ELISABETH ROTHENBORG f. HARBOU

Frue.

Sofie-Elisabeth Rothenborg; f. 16. Maj 1893 paa Frederiksberg; Datter af Oberst Frederik Hans-Walther Harbou og Hustru Ludovica f. Gandil.

Nysproglig. Paa Teknisk Skole Vinteren 1914—15; optaget paa Kunstakademiet 1916; Bygningsteknisk Skole Vinteren 1916—17.

Gift 5. Juli 1918 i København med Maskinfabrikant, Ingeniør Aage Rothenborg, Søn af Fabrikant H. A. Rothenborg.

HELGA OLSEN f. HATT

Sekretær, cand. polit.



Helga Margrethe Olsen; f. 4. Maj 1893 i Vibbjerg, Jylland; Datter af Kommunalærer Peter Jørgensen Hatt og Hustru Karen f. Nielsen.

Nysproglig. Cand. polit. Sommer 1921; Sekretær ved Invalidforsikringsfonden 1921, i Direktoratet for Sygekassevæsenet fra 1927.

Gift 18. Jan. 1926 i København med Sekretær i Sygekassedirektoratet Thorvald Jens Peter Rasmus Olsen, Søn af Møller Knud Olsen.

***EVA JØRGENSEN**

Kommunalærerinde

Eva Jørgensen; f. 22. Nov. 1893 i København; Datter af Grosserer.

Nysproglig. Cand. phil.; Kursus i Haandarbejde, Dansk, Engelsk og Smaasløjd; Timelærerinde ved Frederiksberg kommunale Skolevæsen 1. Aug. 1929, fast ansat 1932.

MIMI IB HANSEN f. KIER

Død 13. Jan. 1922.

Johanne Marie (Mimi) Hansen; f. 1. Okt. 1894 i København; Datter af Stabslæge, Dr. med. Johan Andreas Neergaard Kier og Hustru Mary f. Rohde.

Nysproglig. Cand. phil. 1914; ansat paa Højesteretssagfører Shaws Kontor 1914—16; Assistent i Overformynderiet 1916—20.

Gift 7. Jan. 1921 i København med Læge Ib Hansen, Søn af Højesteretssagfører Ulf Hansen.

**FRITSE STEEN-HANSEN f. KRUISE**

Frue.

Fritse Steen-Hansen; f. 21. April 1894 i København; Datter af Grosserer Lauritz Kruise og Hustru Johanne f. Fabricius.

Nysproglig. Cand. phil. 1914; Stenografassistent i Rigsdagen 1916—24. Nu bosat i Lillehammer i Norge.

Gift 11. Okt. 1924 i Lyngby ved Sorø med Kontorchef Einar Steen-Hansen, Søn af Købmand Martin Hansen.

**INGER KRØGER**

Død 1914 eller 1915.

Inger Krøger; f. 14. Dec. 1894 i København; Datter af cand. pharm. M. F. C. Krøger.

Nysproglig.

INGER NORDQVIST f. NYHOLM

Frue.



Inger Nordqvist; f. 9. Jan. 1894 i København; Datter af Skoleinspektør, cand. theol. Ivar Chr. Wibroe Nyholm og Hustru Rigmor f. Kjær.

Nysproglig. Cand. phil. 1914.

Gift 10. Febr. 1923 i København med Kontorchef ved Købmandsskolen Axel Gustav Nikolaj Nordqvist, Søn af Malermester Carl Axel Nordqvist.

ELSE HENDRIKSEN f. ROHDE

Frue, cand. polyt.



Else Margrethe Hendriksen; f. 19. Aug. 1895 i Toluca, Mexico; Datter af Direktør for Kalundborg Bryggeri Johannes T. Rohde og Hustru Nicoline Jeanette Louise f. Meyer.

Nysproglig. Boede paa Hagemanns Kollegium 1920—22; cand. polyt. (Fabrikingeniør) 1922.

Gift 23. Maj 1924 i Hellerup med Overlæge ved Sindssygehospitalet i Middelfart, Dr. med. Valdemar Hendriksen, Søn af Købmand Jørgen

Hendriksen, Bogense.

CARLA SEGERS ROTHENBORG

Frue.

Carla Henny Segers Rothenborg; f. 31. Juli 1893 i København; Datter af Direktør.

Nysproglig.

Gift i Malines i Belgien med Frans Segers.

GERDA BRØNDSTED f. ROTHENBORG

Frue.

Gerda Brøndsted; f. 7. Marts 1890 i København; Datter af Overretssagfører Arthur Rothenborg og Hustru Jenny f. Kann.

Nysproglig.

Gift 1917 i København med Museumsinspektør, Dr. phil. Johannes Brøndsted, Søn af Sognepræst Holger Brøndsted, Ægteskabet opløst 1933.

**ELSE SCHULTZER f. RYGE-JENSEN**

Frue, Rigsdagsstenograf.

Else Schultzer; f. 31. Dec. 1893 i København; Datter af Varemægler Peter Ryge-Jensen og Hustru Charlotte f. Lemvigh-Müller.

Nysproglig. Rigsdagsstenograf.

Gift 2. Maj 1922 i København med Poliklinikchef, Dr. med. Poul Schultzer, Søn af Postmester Magnus Schultzer.



EFTERSLÆGTSELSKABETS SKOLE

ARNE BADEN

Sekretær.



Arne Niels Baden; f. 2. Sept. 1894 i København; Søn af Bogbindermester Jakob Baden og Hustru Laura f. Petersen.

Nysproglig. Cand. phil. 1914; Assistent under Københavns Magistrat 1915—20; Bogbindermester 1920—23; en gros Repræsentant i Magasin du Nord 1923—31; Repræsentant for udenlandske Fabrikker og for danske Firmaer i Boligmontering 1931—35; Sekretær i Konservativ Vælgerforening for København og Frederiks-

berg fra 1936.

Medlem af Studenterforeningens Konservatives Bestyrelse 1913—21; Redaktionssekretær ved Studium 1915—17; Medlem af Bestyrelsen, en Tid Formand, for Studenternes Indkøbsforening 1914—17; Økonomi-Senior i Studenterforeningen 1921—22. Stiftede K. U. i København og Frederiksberg 1920, Formand 1920—25, derefter Æresmedlem; Sekretær og Næstformand i K. U.'s Landsorganisation 1921—30; Redaktør af K. U.'s Medlemsblad 1925—29; Medlem af Værgeraadet 1924—28; Medlem af Bestyrelse og Repræsentantskab for Konservativ Vælgerforening fra 1922 og af Bestyrelsen for K. U.'s Seniorklub fra 1936.

Litterær Virksomhed: Studiekredsarbejdet (1926); K. U. gennem 25 Aar (1928); Konservativ Aarbog (1937).

Gift 1920 i København med Ellinor Andersen, Datter af Grosserer Valdemar Christian Andersen, Ægteskabet opløst 1931.

VALDEMAR FOSS

Død 24. Nov. 1913.

Hans Valdemar Foss; f. 20. Okt. 1895 i Dragør; Søn af Kordegn Niels William Foss og Hustru Anna Kirstine f. Jansen.

Nysproglig.

SIGURD GRIEG

Dr. phil.

Sigurd Jepsen Grieg; f. 22. Aug. 1894 i Fana ved Bergen; Søn af Bogtrykker John Grieg og Hustru Mia (Marie) f. Jepsen.

Nysproglig. Magistergraden i Nordisk Arkæologi (Støttefag Historie og Kunsthistorie) ved Universitetet i Oslo 1923; Dr. phil. 1926 smstds. paa Grundlag af et Arbejde om Hadelands eldste Bosetningshistorie. Assistent ved Universitetets Oldsaksamling i Oslo 1915; Konservator 1919 og Underbestyrer smstds. fra 1. Nov. 1924.



Medlem af Videnskaps-Akademiet i Oslo fra 1937; Medlem af Styrelsen og en Tid Viceformand for Norske Museers Landsforbund.

Har bl. a. udgivet: Akerfundet I—II (1916—17); Merovingisk og Norsk. Eneggede sverd fra VII og VIII aarhundrede (1923); Smedverktöi i norske Gravfund (1922); Hadelands eldste bosetningshistorie (1925); Jernalderproblemer i Norsk Arkeologi (1926); Kongsgården (Osebergfundet II) (1928); Vikingetiden i Norge (1928); Vikingetidens Skattefund (1929); Jernaldershus på Lista (1934); Middelalderiske Byfund fra Bergen og Oslo (1933); Un plat de Lemages trouvé dans le Port d'Oslo; Det norske Håndverks Historie. I Middelalderen (1916) Gravkamrene fra Oseberg og Gokstad (1937).

Gift 17. Sept. 1920 i Oslo med Else Thiis, Datter af Museumsdirektør Jens Thiis.

*JOHAN HEDE

Direktør.

Johan Joseph Christian Hede; f. 4. Dec. 1896 i København; Søn af Overretssagfører Chr. Hede og Hustru Christiane Vilhelmine f. Vater.

Nysproglig. Cand. phil. 1914; uddannet hos Skibsreder A. P. Møller og i Udlandet; senere i nogle Aar Direktør i Bergenske Dampskibsselskab i London; er nu Forretningsmand i København.

SVEND KOCK

Organist, Sanglærer.



Svend Kock; f. 26. Nov. 1894 i København; Søn af Handelsfuldmægtig August Halvorsen og Hustru Lagertha f. Kock.

Nysproglig. Skriver under Københavns Magistrat 1913—16; studerede samtidig Jura; Assistent under Frederiksberg Kommunes juridiske Forvaltning Sept. 1916; opgav Juraen til Fordel for Musikken og studerede Musik-Teori og Instrumentation hos Komponisten Peder Gram; Organist og Choirmaster of St. Albans English Church, København 1922—30; Sang- og Musiklærer ved Holte Gymnasium fra Aug. 1930. Studierejser til England og Frankrig.

Har skrevet en Del Sange og Instrumentalmusik.

Gift 19. Okt. 1917 i København med Væverske Karen Ellen Johanne Olsen, Datter af Handlungartner Per Olsen.

HEMMING KRUSE

Fuldmægtig.

Hemming Kruse; f. 6. Aug. 1896 i Skelund; Søn af Læge Hans Thorvald Kruse og Hustru Elena K.

Nysproglig. Realeksamen ved Universitetet 1915; ansat i Forsikringsselskabet Codan, i Transatlantisk Kompagni og fra 1922 i Beauvais' Fabriker, København.

Gift 24. Dec. 1919 i København med Eva Julie Larsen, Datter af Forvalter Anders Larsen.

**AAGE LAURSEN**

Salgschef.

Aage Christian Steffen Bernhard Laursen; f. 30. Nov. 1895 i København; Søn af kgl. Livkusk Kristian Frederik Laursen og Hustru Mathilde f. Olsen.

Nysproglig. Cand. phil. 1914; Hebraikum s. A.; Medlem af Studenternes sociale Sekretariat og Medarbejder i Ensomme Gamles Værn 1917—27; Leder af Studenternes Vejledningskontor for Legat- og Hjælpsøgende 1924—27; Salgschef i København.

Gift 8. Juni 1932 i København med Kora Othilie Larsen, Datter af Grosserer Karl Bjørn Larsen.



EDMUND LUND

Toldassistent.



Edmund Laurits Peter Lund; f. 4. Aug. 1895 i København; Søn af Postmester Edmund Anton Peter Rudolf Lund og Hustru Petra Christine f. Bergstrøm.

Nysproglig. Cand. phil. 1914; ansat i Toldvæsenet s. A.; Toldvæsenets Fageksamen 1918; Toldassistent 1920.

Ugift.

POUL MALMSTRØM

Læge.

Poul Malmstrøm; f. 21. Okt. 1896 i København; Søn af Handelsrejsende Carl Julius Malmstrøm og Hustru Clara f. Mørch.

Nysproglig. Cand. med. Sommer 1924; 1 Aars Kandidattjeneste inden Embedseksamen; Kandidat ved Kommunehospitalet og ved Øresundshospitalet 1924; Reservelæge ved Nykøbing F. Sygehus Febr.—April 1925; Kandidat ved Almindeligt Hospital 1925—26; Studierejse (Pædiatri, Dermatologi) til Wien Okt. 1926—Jan. 1927; Turnuskandidat ved Kommunehospitalet 1927—28; forskellige Kandidatpladser i København 1928—29; kst. Kredslæge og Læge ved Epidemisygehuset i Nakskov Juli 1927 og Juli 1929; talrige Vikariater 1926—29; prakt. Læge i København 1927—29 og i Nørre Snede fra Okt. 1929.

Gift 4. Aug. 1924 med Helvig Margrete Ottosen, Datter af Historikeren, Skoleinspektør Johan Ottosen.

ROAR NEHM

Sognepræst.

Tormod Roar Sigurd Nehm; f. 30. Dec. 1894 i København; Søn af Kommuelærer Julius Marius Nehm og Hustru Anna Axelline f. Nehm.

Nysproglig. Lærereksamen fra den danske Realskoles (nuværende K. F. U. M.'s) Seminarium, Frederiksberg 1918; Lærer og Vikar dels i København, Skælskør og Herstedvester samt Kursuslærer paa E. Nehms Kursus i København 1919—27; cand. theol. Juni 1932; uordineret Medhjælper i Rønne-Knudsker paa Bornholm 1933; Hjælpepræst ved Søborg Kirke, København 1934; Sognepræst i Havnbjerg paa Als 1935.

Gift 2. Juni 1935 i Søborg med Agnes Edvardine Andersen, Datter af Snedker Edvard Vilhelm Andersen, Gentofte.



ERIK EMIL PETERSEN

Død 1917.

Erik Emil Petersen; f. 5. Marts 1894 i København; Søn af Pakhusforvalter.

Nysproglig. Cand. phil. 1914.

HOLGER PHYSANT

Redaktør.

Holger Physant; f. 3. Juni 1895 i København; Søn af Skolebestyrer, cand. mag. Hans Thjellesen Schmidt Physant og Hustru Johanne Bodil f. Frandsen.

Nysproglig. Studerede Medicin til 1918; Studiet afbrudt af langvarig Sygdom; derefter journalistisk Uddannelse og Virksomhed ved københavnske Dagblade; Eksamen fra Statens Biblioteksskole 1923; Assistent ved Frederiksberg Kommunebiblioteker 1923; Kredsbibliotekar

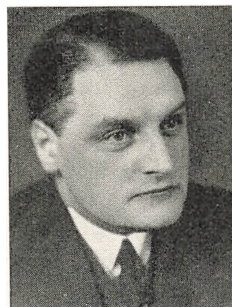

smstds. 1924—27; tilknyttet J. Jørgensen & Co. (Ivar Jantzen), København fra 1928.

Udgiver af: Tidsskriftet Skole og Samfund; Den danske Skole gennem 25 Aar (1931); Anglo-Danish Yearbook (1932); Den danske Skole, Haandbog for Skoler, Seminarier og Lærere (1933—38); Studenterbladet s. m. Studenterraadet (1932). Redaktør af Verden og Vi (1932).

Forretningsfører for: Tidsskriftet Læreren (1928—29); Kommunal Aarbog (1935—38); Tidsskrift for Den almindelige danske Masagesforening (fra 1930).

Ugift.

NIELS JUEL GRUNNET-RASMUSSEN

Redaktør.



Tycho Niels Juel Grunnet-Rasmussen; f. 4. Juli 1894 paa Frederiksberg; Søn af Skibsfører i D.F.D.S. Tycho H. T. B. Rasmussen og Hustru Eva A. C. f. Grunnet.

Nysproglig. Efter Filosofikum og ca. 2 Aars Studium Journalist ved Berlingske Tidende; Leder af Berlingske Telefonavis og Berlingske Radioavis til disse blev inddraget; derefter ved Pressens Radioavis og fra 15. Dec. 1936 ved Ritzaus Bureau; iøvrigt forskelligt redaktionelt Arbejde og en Række litterære Oversættelser. Sprogskole 1915—27.

Gift 8. Nov. 1929 i Farum med Ellen Margrethe Larsen, Datter af Vognmand Vilhelm Larsen.

*VALDEMAR STEINESS

Læge.

Valdemar Johannes Steiness; f. 19. Maj 1895 i København; Søn af Maskininspektør Carl Julius Joachim Steiness og Hustru Johanne Caroline Sophie f. Lønholt.

Nysproglig. Cand. med. Vinter 1924; prakt. Læge i Ebberup fra Dec. 1924.

Gift 15. Okt. 1926 i Rynkeby med Anne Marie Pedersen, Datter af Gaardejer Peder Madsen Pedersen.

ASGER SØBJERG

Assistent.



Christian Asger Sigvald Søbjerg; f. 10. Sept. 1895 i København; Søn af Politibetjent Chr. Søbjerg og Hustru Jenny f. Rasmussen.

Nysproglig. Cand. phil. 1914; ansat i Københavns Belysningsvæsen siden 1915.

Gift med Ella Kathrina Petersen, Datter af Tømrermester Anders F. Petersen.

*ERIK ZANGENBERG

Landsretssagfører.

Erik Frederik Gerhard Zangenberg; f. 28. Marts 1896 i København; Søn af Skoleinspektør Vilhelm Gustav Zangenberg og Hustru Emma f. Lund.

Nysproglig. Cand. jur. Vinter 1921; Sagførerfuldmægtig i København; Sagfører 1931; Landretssagfører 1934.

Gift 1926 med Helga Mathilde Lilli Bjerre.

AAGE CHRISTENS

Ingeniør, cand. polyt.



Aage Christens; f. 22. April 1895 i Mariager; Søn af Sparekassekasserer Henrik Christens og Hustru Johanne f. Bardram.

Matematiker. Cand. polyt. (Maskiningeniør) 1919; ansat paa Stadsingeniørens Kontor, København 1. Marts 1919, væsentligst beskæftiget ved Politigaardens Opførelse samt ved De off. Slagtehus og Flæskehallen til 1. Jan. 1927; siden da ansat i Stadsingeniørens Direktorat som Driftsingeniør for Kloakpumpestationer m. m.

Gift 11. Dec. 1937 i Gentofte med Emilie Lundstein, Datter af Forpagter Christian Albert Lundstein.

GUNNAR HOFMAN-BANG

Civilingeniør.



Jacob Gunnar Hofman-Bang; f. 18. Sept. 1895 paa Frederiksberg; Søn af Kontrolør ved Øl- og Spiritusbeskatningen Ove Hofman-Bang og Hustru Thalia H.-B.

Matematiker. Cand. phil. 1914; cand. polyt. 1920; Kemiker ved Akts. Den kgl. Porcelænsfabrik 1920—21; teknisk Leder af Fabrica de Loza, Penco Chile 1922—23; Bryggeristudier i Ind- og Udlandet 1923—27; Skandinavisk Brygmester-Diplom Okt. 1927; Inspektør ved Akts.

Tuborgs Bryggerier fra 1. Maj 1928.

Har skrevet et Par faglige Artikler i Journal of The Institute of Brewing.

Gift 8. Juni 1928 paa Frederiksberg med Clara Dalgas, Datter af Direktør ved Den kgl. Porcelænsfabrik Fr. Dalgas.

EGIL HOVE**Fabrikingeniør, cand. polyt.**

Egil Anton Hove; f. 22. Dec. 1895 paa Frederiksberg; Søn af Postmester Thomas Vestergaard Hove og Hustru Mathilde Kirstine f. Hansen.

Matematiker. Cand. polyt. (Fabrikingeniør) 1919; ansat ved Fabriktilsynet April 1919; Fabrikinspektør 1922; overtaget Fabriktilsynet i Hobro Kreds 1. Okt. 1923.

Justitsministeriets sagkyndige i Motorsager for 46. Politikreds fra 1925.

Gift 11. Sept. 1920 i Sundby med Anna Katrine Buur, Datter af Gaardejer Peter Willumsen Buur.

**CARL PETERSEN****Disponent.**

Carl Peter Petersen; f. 11. Dec. 1894 i København; Søn af Møbelfabrikant R. P. Petersen og Hustru f. Larsen.

Matematiker. Studerede ved Polyteknisk Lærestanstalt et Par Aar og gik derefter over i praktisk Virksomhed; ansat i Automobilfirmaet Hans Lystrup, København fra 1919.

Gift 26. Okt. 1923 i Tølløse med Ebba Eva Petersen, Datter af Direktør Erik A. Petersen.

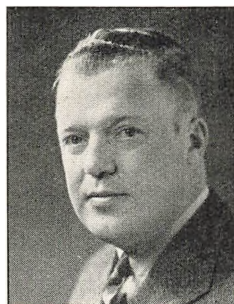

POUL SOLDATH*Ingeniør, cand. polyt.**

Poul Christian Soldath; f. 16. Sept. 1895 i København; Søn af Detailhandler Carl Christian Soldath og Hustru Sofia Henriette f. Pedersen.

Matematiker. Cand. polyt. (Elektroingeniør) 1920; Ingeniør hos F. L. Smidth & Co., København, derefter ved Brown Boveri og privat Handelsvirksomhed; udvandret til Argentina 1928 (c/o Raffinerias de Maiz, Buenos Aires).

ØSTERSØGADES GYMNASIUM

AXEL HOLT

Præst, Missionssekretær.

Axel Fredrik Holt; f. 12. Aug. 1895 i Gentofte; Søn af Sognepræst Christen Jensen Holt og Hustru Sophie Christine f. Lind.

Klassisk-sproglig. Huslærer paa Taarnholm 1914—15 og paa Basnæs 1917—20; cand. theol. Sommer 1921; ordineret 11. Sept. 1921 til Sømandspræst og Præst for den danske Menighed i Hamburg; Sognepræst i Daugbjerg-Mønsted-Smollerup i Viborg Stift 1924, i Toftlund i Ribe Stift 1929; Missionssekretær i Det danske Missionselskab (Missionsmarkssekretariatet), Hellerup 1934.

Redaktør af Maanedstidningen Den lille Missionsklokke 1935 og af Ugebladet Dansk Missionsblad 1937; Medlem af Dansk Missionsraad og dets Forretningsudvalg samt af K. U. F. M.'s Missionskomité og dennes Forretningsudvalg. Studieophold i Tyskland og England.

Har skrevet en Del Artikler af populær-theologisk Art i kirkelige Blade.

Gift 10. Juli 1922 i Hamburg med Bertha Juliane Elise Böttcher, Datter af Agent Carl Böttcher.



EDVARD SALLING

Sognepræst og Førstelærer.

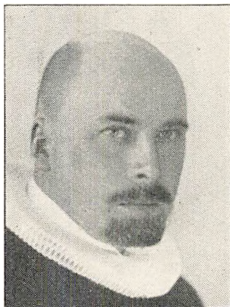

Edvard Hertz Petersen Salling; f. 2. Jan. 1895 i Skælskør; Søn af Revisor N. P. B. Salling og Hustru Eliza f. Hertz Petersen.

Klassisk-sproglig. Lærer ved Bagsværd Kostskole 1920; Pædagogicum 1921; Lærer ved Frederikssund Realskole 1924; tillige Lærer ved Frederikssund Handelsskole; cand. theol. 1929; Sognepræst og Førstelærer paa Manø 1930.

Gift 1920 med Marie Magdalene Richardt, Datter af Digteren Pastor Christian Ernst Richardt.

Afdelingschef, mag. art.

HANS WERNER

Hans Werner; f. 15. Febr. 1894 i København; Søn af Overretssagfører Johannes Werner og Hustru Ellen f. Jantzen.

Klassisk-sproglig. Mag. art. (Alm. og sammenlign. Litteraturhistorie) 15. Juni 1923. Lærer ved københavnske Skoler 1913—22; Inspektør ved Dansk Skolescene 1924—26, ved Arbejdernes Teater 1926—27; litterær Konsulent ved Statsradiofonien 1. Marts 1927, Programsekretær 1931, Chef for den dramatisk-litterære Afdeling 1937.

Redaktør af Tidsskriftet Teatret 1927—31; har udgivet Digtsamlinger, Skuespil m. m. og skrevet en Række Hørespil, opført af Statsradiofonien.

Gift 8. Juli 1919 i København med Inger Westphal (se denne).

SVEND BECH

Bankassistent.

Svend Bech; f. 26. Aug. 1893 i Aarhus; Søn af Herredsfuldmechtig, cand. jur. C. A. Bech og Hustru Elisabet f. Jørgensen.

Nysproglig. Cand. phil. 1914; derefter ansat i Den Danske Landmandsbank, København.

Gift 31. Marts 1926 i Hobro med Asta Kristensen, Datter af Redaktør K. J. Kristensen, Hobro.

OSCAR BLOCH

Direktør.

Oscar Bloch; f. 30. Dec. 1893 i Göteborg; Søn af Grosserer Oscar Fr. Bloch og Hustru f. Friedstedt.

Ny-sproglig. Uddannelse i Akts. Det Østasiatiske Kompagni, 2 Aar i København og 2 Aar i London; derefter Medindehaver af Firmaet Oscar Bloch, København og fra 1925 Direktør i Akts. Oscar Bloch; fra 1937 tillige Direktør i Akts. Jul. Michelsens Eftf., København.

Gift 28. Nov. 1932 paa Frederiksberg med Alice Karen Larsen, Datter af Skotøjsfabrikant Albert Larsen.



KAJ HAAGERUP

Skolebestyrer.

Kaj Aagesen Haagerup; f. 11. April 1895 i Kolding; Søn af Adjunkt Niels Johan Haagerup og Hustru Anna f. Jørgensen.

Nysproglig. Cand. phil. 1914; underviste ved forskellige Skoler og Kursus i København; Lærereksamen (Blaagaard Seminarium) 1922; Lærer ved Nørre Aaby Realskole; Leder af „Forældreskolen i Aarhus“ 1926. Skolen omdannedes i de følgende Aar fra Forberedelsesskole til Katedralskolen til en selvstændig eksamensberettiget Mellem- og Realskole.

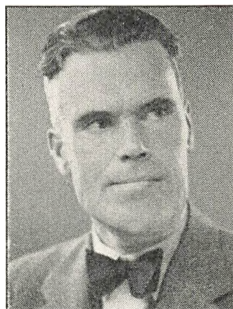

Beskikket Censor i skriftlig Tysk ved Real- og Pigeskoleeksamen fra 1934.

Gift 5. Aug. 1922 i København med eksam. Sang- og Musiklærerinde Anna Kragh-Müller, Datter af Fuldmægtig ved Frederiksberg Magistrat A. C. Kragh-Müller.

EJVIND HØGSBRO HOLM

Landsretssagfører.

Ejvind Høgsbro Holm; f. 24. Marts 1896 i København; Søn af Folketingsmand, cand. theol. Harald Emil Larsenius Holm og Hustru Gudrun f. Høgsbro.

Nysproglig. Stenografassistent i Rigsdagen 1914—19; cand. polit. Sommer 1919; Sekretær i Direktoratet for Københavns Skattevæsen 1920—27; cand. jur. Febr. 1926; Sagførerfuldmægtig 1926—29; Landsretssagfører i København Nytaar 1930.

Gift 7. Aug. 1920 paa Frederiksberg med Signe Ingeborg Sørensen, Datter af Muremester Niels Mikkelsen Sørensen.

SVEND KLUG

Sparekassekasserer.



Svend Einar Christian Klug; f. 18. April 1895 i København; Søn af Overmaskinmester i D. F. D. S. Henrik Lindegaard Klug og Hustru Marie f. Hansen.

Nysproglig. Cand. phil. 1914; ansat som Assistent i Sparekassen for Kjøbenhavn og Omegn 1. Sept. 1913, Overassistent 1928, Fuldmægtig 1930, Kasserer i Hovedsædet 1. Juli 1937.

Gift 3. Juni 1923 i Nøddebo med Andrea Margrethe Jensen, Datter af Bryggeriejer Niels Jensen.

HENNING MARTENSEN-LARSEN

Skovrider.

Henning Martensen-Larsen; f. 18. Febr. 1896 i Vejlbj ved Aarhus; Søn af Domprovst Hans Martensen-Larsen og Hustru Astrid f. Mundt.

Nysproglig. Forstkandidat 1920; Assistent ved Statsskovvæsenet s. A.; Skovrider for Lystskovdistriktet 1925.

Udenlandsk Orden: S. V. 3¹.

Gift 30. Okt. 1933 i København med Inger Stæhr, Datter af Sagfører Vilh. Stæhr.

THEODOR MOHR

Død 25. Marts 1915.

Gunnar Theodor Busck Mohr; f. 30. April 1896 i Ljørslev paa Mors; Søn af Sognepræst Johan Ludvig Thorvald Mohr og Hustru Birgitte Marie Nelly f. Busck.

Nysproglig. Studerede Theologi; cand. phil. 1914; gik derefter til Søs og faldt som Letmatros 25. Marts 1915 over Bord fra en Marstalskonnert i Nærheden af Shetlandsøerne.

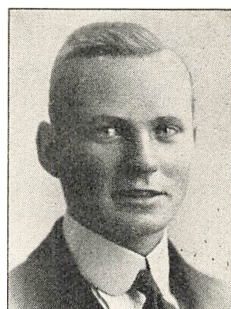

*KAJ PHILIPSEN

Læge.

Kaj William Philipsen; f. 19. Jan. 1895 i København; Søn af Ekspeditionssekretær William Philipsen og Hustru Anna f. Olsson.

Nysproglig. Cand. med. Sommer 1921; Kandidatpladser ved københavnske Hospitaler 1922—23; Turnuskandidat paa Bispebjerg Hospital 1923; Kandidat paa Kommunehospitalet 1924; Reservelæge paa Marselisborg Hospital 1925; Specialistanerkendelse (Dermato-Venerologi) 1927; prakt. Dermatolog i Odense fra Nov. 1927.

Gift 26. April 1933 i Odense med Skuespillerinde Alma Christine Olander Dam, Datter af Kirkeværge Hans Pedersen Dam.

CARSTEN RAFT

Journalist, Folketingsmand.

Carsten Raft; f. 28. April 1895 paa Frederiksberg; Søn af Ingeniørkaptajn A. G. V. Petersen og Hustru Marie Elisabeth f. Borchsenius.

Nysproglig. Studerede Medicin og Statsvidenskab, men tog kun de indledende Eksaminer; Medarbejder ved Nationaltidende 1924—32, herunder Bladets Korrespondent i Paris, London og Berlin; Partisekretær og Propagandachef ved Det konservative Folkeparti 1933—36; Folketingsmand (Lyngby—Amagerkredsen) fra 1935.

Kompagnichef i Akademisk Skyttekorps; i flere Aar Medlem af Forretningsudvalget for Den konservative Vælgerforening for København og Frederiksberg og for Konservativ Ungdoms Landsorganisation; Formand for Studenterforeningens Konservative i 8 Aar (med Afbrydelser) og for Københavns Konservative Ungdom 1932—34.

Har skrevet adskillige Pjecer og Propagandaskrifter.

Ugift.

KAY ANDERSEN

Hofjægermester, cand. polyt. — Død 3. Febr. 1933.

Kay Ivar Andersen; f. 4. Sept. 1895 i Bangkok; Søn af Etatsraad H. N. Andersen og Hustru Maria f. Benedictsens.

Matematiker. Cand. polyt. 1920; Ejer af Lundbæk ved Nibe 1923—32.

Gift 1921 med Bodil Steen, Datter af Skibsreder V. Steen.

LARS BØCKER

Skatteassistent.

Lars Peter Blom Bøcker; f. 25. Juni 1895 i København; Søn af Skoleinspektør Kappel Bøcker og Hustru Kathrine f. Pedersen.

Matematiker. Skatteassistent under Københavns Kommunes Skattevæsen.

Gift 2. Maj 1922 i København med Rosa Axell, Datter af Skræddermester F. G. Axell.

***HENNING BANG**

Ingeniør, cand. polyt.

Henning Samuel Kornerup Bang; f. 7. April 1895 i Vildbjærg; Søn af Sognepræst H. J. K. Bang og Hustru f. Hansen.

Matematiker. Cand. polyt. (Bygningsingeniør) 1921; Ingeniør ved C. R. R. of New Jersey, Jersey City, N. Y., U. S. A.

OTTO LEHRMANN

Ingeniør, cand. polyt.

Otto Lehrmann; f. 12. Jan. 1895 i København; Søn af Oberst Frantz Vilhelm Lehrmann og Hustru Margrethe Caroline Christine f. Boje.

Matematiker. Cand. phil. 1914; cand. polyt. (Bygningsingeniør) 1920; ansat ved Søværnets Bygningsvæsen 14. Febr. 1920, kst. Bygningsingeniør 1921, Bygningsingeniør 1923; Chef for Søværnets Bygningsvæsen og Ingeniør II i Søværnet 1936; Ingeniør I 1937.

Gift 6. Dec. 1927 i København med Gerda Levin-Jensen, Datter af Købmand Niels Levin-Jensen.

**STEFFEN MÖHL**

Ingeniør, cand. polyt.

Steffen Möhl; f. 16. Juni 1895 i København; Søn af Ingeniørkaptajn Nicolai Frederik Möhl og Hustru Agathe Johanne Margrethe f. Schwensen.

Matematiker. Cand. polyt. Jan. 1919; Ingeniør ved Akts. Danalith's Filial i London 1919—21; raadgivende Ingeniør ved Mømmark og Faaborg Færgenhavn 1921—23; Medindehaver af Ingeniørfirmaet Longframe, København fra 1923.



Gift 30. Juli 1927 i Vedbæk med Annelise Marie Lehmann, Datter af Amtmand Henrik Lehmann.

FLEMMING MØLLER

Grosserer.



Flemming Møller; f. 3. Juni 1895 i København; Søn af Stadsbygmester, Arkitekt Axel Møller og Hustru Anna f. Christensen.

Matematiker. Cand. phil. 1914; Kornet 1918; Studierejser i Tyskland, Østrig og Italien. Assistent i Østifternes Kreditforenings Bøgholderi 1914—20; i F. Bülow & Co. 1920—21; Kontorchef i American Rubber Import 1921—25; etableret egen Forretning, Trikotage en gros, i København 24. Marts 1925.

Justitsministeriets handelskyndige Tillidsmand; tidligere Næstformand i Konservativ Ungdomsforening for København og Frederiksberg og Bestyrelsesmedlem i Københavns fotografiske Amatørklub.

Gift 29. Juli 1937 i København med Wita Kurecka, Datter af Tømrermester Franz Jan Kurecki.

*GEORG WILLIAM CARL IZARD

Ingeniør, cand. polyt.

Georg William Carl Izard (Navneforandring fra Izard Pedersen); f. 8. Marts 1895 i København; Søn af Skibsfører Carl Georg Izard og Hustru Elna Ingeborg f. Vestergaard.

Matematiker. Cand. polyt (Bygningsingeniør) 1920; Ingeniør ved Statens Vandbygningsvæsen 1920—26; derefter Bopæl i Paris; Direktør for Skandinavisk Rejsebureau, Paris fra 1927 og Eneindehaver af Bureauet fra 1928.

HELGE DAHLERUP-PETERSEN

Ingeniør, cand. polyt.

Helge Hans Dahlerup-Petersen (Bindestreg ved kgl. Bevilling af 8/7 1925); f. 25. Aug. 1895 i Aagerup pr. Hedehusene; Søn af Sognepræst P. N. Petersen og Hustru Nanna f. Dahlerup.

Matematiker. Cand. phil. 1914; Regensianer 1917—19; cand. polyt. (Maskiningeniør) 1919; assist. Ingeniør ved Frederiksberg Kommunes tekniske Forvaltning 17. Febr. 1919; Ingeniør i Lønklasse A 3 smstds. fra 1. April 1929.

Militærtjeneste ved Ingeniørerne 1920; Lærer i sanitære Ingeniørfag ved Hærens Officersskole fra 1933. Wilkens Legat 1919. Deltog i Professorkonkurrence (Maskinlære) 1929.

Har skrevet: Lærebog i Hydraulik (1937); Lærebog i Vandforsyning (1938) og Artikler i Ingeniøren.

Gift 28. Marts 1923 i Baarse med Johanne Bang.

**KAJ SIEVERTS**

Lektor.

Kaj Sieverts; f. 16. April 1895 i København; Søn af Fuldmægtig ved Statsbanerne François Carl Christian Edvard Bernhard Sieverts og Hustru Thyra Louise f. Frørup.

Matematiker. Cand. mag. (Historie, Kristendomskundskab) Jan. 1920; Timelærer ved Metropolitanskolen Febr. 1920; Adjunkt ved Tønder Statsskole Juni 1920; Lektor smstds. 1935.

Har gennem talrige Artikler i Flensborg Avis, Hejmdal og Jyske Tidende samt ved udstrakt Foredragsvirksomhed, navnlig i Sønderjylland, deltaget aktivt i den sønderjyske Nationalitetskamp.

Gift 28. Juli 1920 med cand. mag. Ruth Gerner Lund, Datter af Viceinspektør Henrik Gerner Lund.

HENRIK MADSENS SKOLE

HELGE AABYE

Grosserer.

Helge Aabye; f. 18. Juli 1895 i Odder; Søn af Apoteker.

Nysproglig. Rejste til Amerika 1928; nuværende Opholdssted er ikke oplyst.

BØRGE TENGNAGEL JØRGENSEN

Adjunkt.

Børge Tengnagel Jørgensen; f. 2. Juli 1894 i København; Søn af Skotøjshandler Julius Tengnagel Jørgensen og Hustru Cecilie f. Nielsen.

Nysproglig. Cand. mag. 1921; Assistent i Raadstuearkivet 1913—22; Lærer ved Aurehøj Gymnasium 6. Jan. 1922; Adjunkt ved Eshjerg Statskole fra 1. Aug. 1922.

Gift 16. Okt. 1929 med Margot Stenstad.

KNUD SCHIØRRING

Bankassistent.



Knud Holger Rafn Schiørring; f. 9. Dec. 1895 i København; Søn af Grosserer Jacob Schiørring og Hustru Anna f. Rafn.

Nysproglig. Cand. phil. 1914; studerede først Jura; ansat i Landmandsbanken fra 1916.

Gift 25. Maj 1933 i København med Annalise Klitgaard-Nielsen, Datter af Repræsentant André Klitgaard-Nielsen.

ARNE SCHMIEGELOW
Skibsreder.

Arne Schmiegelow; f. 24. Juli 1894 i København; Søn af Direktør i Det Østasiatiske Kompagni Christian F. J. Schmiegelow og Hustru Thyra f. Meyer.

Nysproglig. Uddannet i Rederivirksomheder i Tyskland, England og Frankrig; indtraadte i Dampskibsselskabet Torm 2. Jan. 1917; Prokurist 1921 og Reder for samme Selskab fra Marts 1922.

Medlem af Bestyrelsen for The Baltic & White Sea Conference og for De Baltiske Assurandører fra 1922.
Ugift.



JØRGEN SCHULTZ
Skibsmægler.

Jørgen August Schultz; f. 14. Marts 1895 i Kalundborg; Søn af Overretssagfører Aage Schultz og Hustru Emma f. Kier.

Nysproglig. Statsautoriseret Skibsmægler i Kalundborg.

Gift 12. Juni 1926 i Refsnæs med Agnes Sofie Petersen, Datter af Kontorbestyrer Søren Christian Petersen, Ballerup.

***KNUD WOLFF**
Overassistent.

Knud Sofus Ludvig Wolff; f. 27. April 1895 i København; Søn af Manufakturhandler.

Nysproglig. Overassistent i Akts. Burmeister & Wain, København.

INGRID JESPERSENS SKOLE

INGER TUXEN f. BRUN

Frue.

Inger Tuxen; f. 21. Jan. 1894 i København; Datter af Formand for Overværgeraadet, Overretsassessor Lars Christian Brun og Hustru Johanne f. Buchwald.

Nysproglig.

Gift 11. Nov. 1916 i København med Ingeniør, cand. polyt. Henry Tuxen, Søn af Kaptajn i Marinen Carl Ludvig Tuxen.

INGER HØG f. DALHOFF-NIELSEN

Frue, Sekretær.



Inger Regine Høg; f. 27. Okt. 1891 i Odense; Datter af Oberstløjtnant V. Dalhoff-Nielsen og Hustru f. Hedlund.

Nysproglig. Lærerinde ved Ingrid Jespersens Skole 1913—21; Faglærerinde 1919; Studieophold i England 1916—17 og i Frankrig 1921.

Divisionschef for Pigespejderkorpsets Københavns Division 1914—20.

Gift 15. April 1935 i København med Disponent Svend Olaf Høg, Søn af Assurandør O. Høg-Petersen.

ELLEN HARTMANN

Adjunkt.

Ellen Hartmann; f. 17. Marts 1895 i København; Datter af Sekretær og Inspektør i Udstillingskomitéen ved Charlottenborg Fritz Johan Chr. Hartmann og Hustru Agnes Jørgine f. Langvad.

Nysproglig. Cand. mag. (Dansk, Fransk og Latin) 1923; Prøve i Pædagogik 1923; Adjunkt ved Nørre Gymnasium 15. Jan. 1924.

Lærer i Svensk ved Statens Lærerhøjskoles korte Kursus fra 1929; Danskundervisning i den svenske Skoleradio fra 1929; Lærer i Dansk for Forskolelærerinder paa Statens Lærerhøjskole 1930—31; Leder af Studiekursus i Svensk paa Købmandsskolen 1932; Lærer i Dansk for Kronprinsesse Ingrid fra 1935; Foredrag i den danske Skoleradio over svenske Emner; Kursus i Dansk for Hälsingborgs Politi.

Medlem af Studenterraadet 1920—22; Medlem af Bestyrelsen for Kvindelige Akademikere og for den danske Afdeling af International Federation of University Women fra Stiftelsen 1922 til 1925; Næstformand i Ingrid Jespersens Skoles Elevsamfund fra 1937.

Medudgiver af danske Tekster til Brug i den svenske Skoleradio.



AGNETE KALL f. von HOLCK

Frue.

Ady Augusta Olga Agnete Kall; f. 28. April 1894 i København; Datter af Kaptajn i Marinen Oluf Philip Frederik v. Holck og Hustru Ady Nadeschda f. Nissen-Sommersted.

Nysproglig. Cand. phil. 1914.

Gift 28. Maj 1919 i København med Øjenlæge Erik Kall, København, Søn af Konsul Peter Julius Frederik Kall.

MAJA MÜLLER f. HOLTEN-NIELSEN

Frue.

Maja Juliane Müller; f. 27. Jan. 1894 paa Frederiksberg, Datter af Oberstløjtnant Einar Holten-Nielsen og Hustru Ottilia f. Hegermann-Lindencrone.

Nysproglig.

Gift 3. Marts 1920 i København med Stiftslæge Henning Müller, Vallø, Søn af Museumsdirektør, Dr. phil. Sophus Müller.

ELSE GLAHN f. HØST

Frue.



Else Glahn; f. 4. Sept. 1894 i København; Datter af Minister Niels Johan Wulffsberg Høst og Hustru Ane Lovise f. Fussing.

Nysproglig. Cand. phil. 1914.

Gift 18. Maj 1916 i København med Sognepræst Thorkil August Wiehe Glahn, Søn af Provst Otto Valdemar Glahn.

ALICE von DULONG f. LEVIN

Frue, Sanglærerinde.



Alice von Dulong; f. 26. Nov. 1894 i Hamborg; Datter af Fabrikant Sigmund Levin og Hustru Hedvig f. Kron.

Nysproglig. Uddannet Sanglærerinde. Bosat i Berlin.

Gift 1919 i Berlin med Professor i Sang Frans Henry v. Dulong.

HERDIS GØTHGEN f. NØRGAARD

Frue.

Herdis Gøthgen; f. 4. Dec. 1892 i Horsens; Datter af Minister P. Nørgaard og Hustru Julie f. Knudsen.

Nysproglig.

Gift 1. Marts 1919 i Hellerup med Bankfuldmægtig L. C. W. Gøthgen, Søn af Fuldmægtig W. E. L. Gøthgen.

**GERDA FALKENBERG KIÆR f. RASMUSSEN**

Frue — Død 26. April 1923.

Gerda Falkenberg Kiær; f. 23. Febr. 1893 i København; Datter af Bankbestyrer i Privatbanken Harald Christian Vilhelm Rasmussen og Hustru Josefine Albertine Elisabeth f. Hannecke.

Nysproglig. Døde 26. April 1923 paa Vejle-fjord Sanatorium og er begravet paa Dragør Kirkegaard.

Gift 10. Aug. 1918 i St. Magleby med Orlogskaptajn Henning Frisch Kiær, Søn af Driftsbestyrer, Kaptajn Constantin Frisch Kiær.

**RIGMOR ULTSCH-PETERSEN**

Frøken.

Rigmor Johanne Marie Ultsch-Petersen; f. 29. Jan. 1894 i København; Datter af Skibsfører Lars Petersen og Hustru Dorothea f. Ultsch.

Nysproglig. Cand. phil. 1914; Opdragerinde hos Grev Moltke-Huitfeldt paa Glorup og i Frankrig i en Aarrække fra 1915; har gennem Aarene beklædt forskellige Poster som Opdragerinde for yngre Børn og unge Piger, dels i Frankrig, dels i Italien og dels i Spanien; bl. a. hos den spanske Ambassadør ved Pavestolen i Rom 1925 og i Familierne Coburg og Bonaparte; studerede Fransk ved Universitetet i Caen et Par Aar ved Slutningen af Krigen og er nu bosat i Caen, Normandiet.

L. ENGELHARDTS HØJERE ALMENSKOLE

RIGMOR ABRAHAMSEN
Diakonisse.

Rigmor Abrahamsen; f. 4. Sept. 1893 i København; Datter af Dr. med. Hans Abraham-
sen og Hustru Ida Karen Karoline f. Bense.

Nysproglig. Indtraadt paa den danske Dia-
konissestiftelse Sept. 1915.



ELLY MØLLER-SØRENSEN f. ANDREASEN
Frue.

Elly Møller-Sørensen; f. 17. Dec. 1893 i København; Datter af
Kaptajn I. C. Andreasen og Hustru Maria f. Monberg.

Nysproglig.

Gift 3. Maj 1917 med Professor ved Veterinær- og Landbohøjskolen
Aage Møller-Sørensen, Søn af Togfører Hans Sørensen.

ELLEN GREENHILL f. DEWULFF

Frue.



Ellen Greenhill; f. 31. Dec. 1893 i København; Datter af Grosserer Wilhelm Dewulff og Hustru Annette f. à Porta.

Nysproglig. Nu bosat i London.

Gift 15. Juli 1920 i London med Direktør Sidney Thomas Greenhill, Søn af Councillor, Solicitor Thomas Greenhill.

GRETHE LEVINSEN f. FIBIGER

Frue.

Grethe Levinsen; f. 20. Febr. 1895 i Ranum; Datter af Sognepræst Johan Andreas Neergaard Fibiger og Hustru Ursula Christiane f. Rottbøll.

Nysproglig.

Gift 30. Aug. 1920 i København med Overlæge Henrik Johan Levinsen, Farsø, Søn af Læge Valdemar Levinsen.

RIGMOR CLAUSEN f. JØRGENSEN

Frue.



Rigmor Clausen; f. 17. Juni 1894 i København; Datter af Grosserer Andreas Jørgensen og Hustru Elvine f. Sørensen.

Nysproglig.

Gift 19. Juni 1920 i København med Direktør, cand. jur. Svend Clausen, Søn af Bankdirektør C. C. Clausen.

ELLA ENGSIG-KARUP f. LIISBERG

Frue.

Ella Aase Dagmar Engsig-Karup; f. 26. Febr. 1894 i København; Datter af kgl. Hof-Uhr og Kronometermager Hans Liisberg og Hustru f. Colding.

Nysproglig. Uddannelse i Husholdning paa Mariaforbundets praktisk sociale Kursus; Lærerinde paa Herregaarden Langesø paa Fyn 1915—17.

Gift 12. Aug. 1917 med Sognepræst ved Vor Frelzers Kirke i Horsens Cort Einer Trap Engsig-Karup, Søn af Redaktør Frits Engsig-Karup.

**KAMMA STEENVINKEL f. RØMER**

Frue.

Kamma Steenvinkel; f. 12. Aug. 1893 i København; Datter af Boghandler Christian Frederik Rømer og Hustru Agnes Johanne Villhelmine f. Jensen.

Nysproglig. Uddannelse paa Mariaforbundets sociale Kursus; Sproguddannelse i England.

Gift 10. Aug. 1917 paa Frederiksberg med Sognepræst i Søborg (Frederiksborg Amt), Redaktør Emil Eduard Arnold Steenvinkel, Søn af Malermester Mads Peter Steenvinkel-Svendsen.

H. ADLERS FÆLLESSKOLE

*ERNST DAHL

Læge.

Ernst Østergaard Dahl; f. 10. Febr. 1895 i København; Søn af Kontorchef Johannes Peter Edvard Emil Dahl og Hustru Anna Helene Hansigne f. Østergaard.

Nysproglig. Cand. med. Sommer 1921; Vikar 1921—23; Kandidat paa Nykøbing Sindssygehospital i 1923; Studierejse (Paris) 1923—25; i U. S. A. fra 1925; amerikansk Lægeeksamen April 1926; privatiserede først i Boston; nu i Dennis, Mass.

Gift 26. April 1932 i New York med Helen Portia Pratt, Datter af Bankdirektør Seth Franklin Pratt.

JOHN EMLINGTON

Direktør.

John Robert Emlington (tidl. Emlington Darling); f. 15. Febr. 1895 i København; Søn af Skoleinspektør John Edward Darling og Hustru Clara Hulda f. Fich.

Nysproglig. Cand. phil. 1914; afbrød Efteraaret 1915 det juridiske Studium for at gaa Handelsvejen; Volontørtjeneste med paafølgende fast Ansættelse som udenlandsk Korrespondent i Akts. Nordiske Kabel- & Traadfabrikker fra Foraaret 1916; gennemgik Translatørskolens Afgangsklasser i Tysk og Engelsk; rejste til Udlandet Dec. 1918; derefter selvstændig Fabriks- og Eksportvirksomhed i Tyskland og senere i England; vendte tilbage til Danmark i Dec. 1926; Direktør for et Par forskellige Aktieselskaber (Import- og Fabrikationsvirksomhed) 1927—34; Medstifter af og Direktør for Nordisk Bryggeri Kontrol

Akts., Københavns Frihavn fra Okt. 1934. Medinteressent i forskellige udenlandske Fabriksvirksomheder.

Gift 2. Dec. 1918 i København med Anne Margretha Østberg, død, Datter af Skibsreder, Konsul G. Østberg Stockholm.

ELSE CHRISTENSEN f. DICHMANN

Frue.

Else Dorthea Kirstine Christensen; f. 3. Febr. 1895 i København; Datter af Sadelmagermester Henning Dichmann og Hustru Kirstine f. Mogensen.

Nysproglig.

Gift 1. Gang 1915 med Bankkasserer A. C. A. From, Ægteskabet opløst; gift 2. Gang 14. Dec. 1927 med Prokurist i Øernes Andels-selskab for Indkøb af Foderstoffer, København, Knud H. Christensen, Søn af Grosserer Ludvig Christensen.

HARALD HUNDRUP

Forfatter.

Harald Hundrup; f. 22. Nov. 1894 i København; Søn af Litterat. Nysproglig. Har ikke besvaret Redaktionens Forespørgsel.

ESTHER FORCHHAMMER f. LUND

Frue.

Esther Forchhammer; f. 9. Juli 1894 i København; Datter af Grosserer Valdemar Christian Sophus Lund og Hustru Anna Eufemia f. Strandgaard.

Nysproglig.

Gift 1. Gang i København med Øjenlæge Elis Rübsahm Schneider, død 1921; gift 2. Gang 1925 med Lektor ved Universitetet Viggo Forchhammer, Søn af Rektor ved Herlufsholm Johannes Georg Forchhammer.

PAUL RUBOW

Professor, Dr. phil.

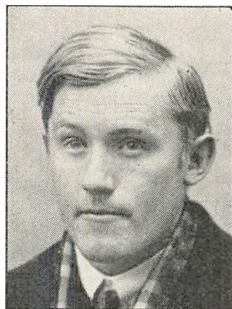

Paul Victor Rubow; f. 9. Jan. 1896 i København; Søn af Sundhedsminister, Overlæge Victor Rubow og Hustru Caroline Christiane f. Roed.

Nysproglig. Mag. art. (Nordisk Filologi) 1919; Universitetets Guldmed. 1919; Dr. phil. 1921; Redaktør ved den store danske Ordbog fra 1919; Lektor ved Universitetet i Paris 1923—25 og 1928—29; extr. Docent ved Kblvns. Universitet 1929; Professor ord. i nordisk Litteratur 1930, i alm. Litteraturvidenskab 1933.

Medlem af Vetenskaps societeten i Lund m. m.

Litterære Arbejder: Georg Brandes (Edda 1916); Dansk litterær Kritik (Disputats, 1921); Saga og Pastiche (1923); H. C. Andersens Eventyr (1927); Georg Brandes og hans Lærere (1927); Litterære Studier (1928); Originaler og Oversættelser (1929); Hippolyte Taine (1930); Dansk Litteraturhistorie i Omrids (1931); Georg Brandes' Brilller (1932); Shakespeare paa Dansk (1932); Smaa kritiske Studier (1935); Smaa kritiske Breve (1936); Gejstlige og verdslige Breve (1937); Epistler (1938); de litterære Afsnit af Danske i Paris (1936 f.); Rom og Danmark (1937); talrige Afhandlinger bl. a. i Acta philologica, Danske Studier, Tilskueren, Edda. Overs. af Lukian: Den daarlige Bogsamler (1929) og af Joubert: Tanker om Bøger og Forfattere (1930).

Gift 11. Juni 1927 paa Frederiksberg med Kamma Skibsted, Datter af Kontorchef i Byretten Henrik Valdemar Skibsted.

CARL CAROC

Død 1. Marts 1931.

Carl Frederik Caroc; f. 11. April 1895 i København; Søn af Ingeniør Johs. Caroc og Hustru f. Frederiksen.

Matematiker.

JØRGEN GUDMUNDSEN-HOLMGREEN

Billedhugger.

Jørgen Gudmundsen-Holmgreen; f. 15. Juni 1895 i København; Søn af Kunstmaler Johann Gudmundsen-Holmgreen og Hustru Lauretta f. Christensen.

Matematiker. Elev hos Bundgaard og som Gæst paa Akademiet; udstillede første Gang 1915 paa Charlottenborg og senere bl. a. som Gæst paa Grønningen og nu paa Den fri Udstilling. Rejser til Tyskland, Frankrig, Italien, Grækenland og Ægypten. Forskellige Legater og Stipendier bl. a. det Anckerske Legat 1935.

Hovedarbejder: Marmorstatuen Tempeltjeneren Jon (1922); Relieffer i Retsmedicinsk Institut (1934); Portrætbuste i Bronze Ung Mand (Museet i Kolding, 1930); Broncestatuetten Jon (1932) og Portrætkreds i fransk Kalksten: Ung Frater (Statens Museum for Kunst, 1937).

Gift 1930 paa Frederiksberg med Grete Søegaard, Datter af Kontorchef i Landmandsbanken August Søegaard.



VAGN HØFFDING

Ingeniør.

Vagn Aagesøn Høffding; f. 25. Febr. 1895 i København; Søn af Grosserer Aage Høffding og Hustru Ada f. Bruun.

Matematiker. Cand. phil. 1914; studerede ved Polyteknisk Lærestalt 1913—15; Skibsbyggerlærling hos Burmeister & Wain 1916; studerede Skibsbygning ved Glasgow Universitet 1916—21, afbrudt 1 Aar under Krigen 1918, da Universitetet lukkede; studerede Maskinbygning dette Aar paa West of Scotland Royal



Technical College med Afgangsbevis; Skibsbygningskonstruktør ved Kbhvns. Flydedok & Skibsværft 1921—23; rejste til Bangkok i Siam 1923, Acting Manager ved Menam Motor Boat Co. Ltd.; teknisk Direktør ved Baltica Værftet i København 1926; Ansættelse i General Motors 1928, Afdelingschef til 1932; startede 1932 Akts. V. A. Høffding Industri- og Handelsselskab; Direktør for samme fra 1932.

Medlem af Bestyrelsen for Akts. V. A. Høffding og for Akts. Helge Stoustrup & Co.

Gift 20. Aug. 1926 paa Frederiksberg med Armgard Elisabeth Nyholm, Datter af Overretssagfører Knud Nyholm.

*KAI ADOLF JENSEN

Afdelingsforstander, Dr. med.

Kai Adolf Jensen; f. 16. Juli 1894 i København; Søn af Professor, Dr. phil. Ad. S. Jensen og Hustru Marie f. Bloch.

Matematiker. Cand. med. Vinter 1922; Dr. med. (Undersøgelser over Colibacillens normale Vækstforhold) 1927; Assistent ved Statens Seruminstitut 1924; Afdelingsforstander smstds. 1931.

HELGE FUGL-MEYER

Frihavnsdirektør, cand. polyt.



Helge Fugl-Meyer; f. 11. Nov. 1894 i København; Søn af Grosserer Axel I. J. Meyer og Hustru f. Fugl.

Matematiker. Cand. polyt. (Bygningsingeniør) 1918; ansat ved de danske Statsbaner hos Overingeniøren 1918, ved Andersen, Meyer & Co.'s Jernbetonafdeling i Shanghai, Kina 1919 og ved Havnevæsenet i Shanghai 1920—29, deraf 3 Aar som Leder af Havnebygnings-Afdelingen; Ingeniør i Kjøbenhavns Frihavns Aktieselskab

1929, Direktør i samme Selskab 1932.

I Vinteren 1934—35 inviteret af Havnevæsenet i Boston, Mass. til Amerika som Raadgiver angaaende Bostons Havn.

Har skrevet: Chinese Bridges (1937) samt forskellige tekniske Skrifter og Artikler angaaende Havne- og Jordbundsforhold.

Gift 31. Maj 1924 i Shanghai med Gunvor Elly Austin Schrøder, Datter af Telegrafbestyrer William Schrøder.

FREDERIKSBERG GYMNASIUM

AAGE BENTZEN

Professor.



Aage Bentzen; f. 13. Dec. 1894 i Ordrup; Søn af Stationsforstander ved Statsbanerne Godtfred Bentzen og Hustru Thora Amalie f. Ludvig.

Nysproglig. Accessit for Universitetets Prispørgsmaal 1917—18; cand. theol. 1919; Alumne paa Borchs Kollegium Efteraar 1920; Studierejser til Tyskland og England 1921—23; efter Konkurrence Docent i det gamle Testamente ved Københavns Universitet 26. Maj 1923; Studierejse til Palæstina som Medlem af Deutsches

Evangelisches Institut für Altertumswissenschaft des heiligen Landes, med Understøttelse af Rask-Ørsted Fondet 1924; Professor 1929.

Religionslærer ved Vestre Borgerdydskole 1919—21 og ved Metropolitanskolen fra 1923.

Medlem af Universitetets staaende Idrætsudvalg fra 1930 og af Undervisningsministeriets Udvalg til Revision af Skolebøger (1930—33); Medlem af Komitéen for den kristelige Gymnasiastbevægelses Sommermøder fra 1933.

Litterære Arbejder: Foruden Afhandlinger og Artikler i Aviser og theologiske Tidsskrifter: Den israelitiske Sabbats Oprindelse og Historie indtil 70 e. Kr. (Konkurrenceafhandling, 1923); Die josianische Reform und ihre Voraussetzungen (1926); Jahves Gæst, Studier i israelitisk Salmedigtning (1926); Jahves Tjener (1928); Det gamle

Testamente, tre Foredrag (1929); Israels Historie (1930); Studier over det zadokidiske Præsteskabs Historie (Universitetets Aarskrift 1931); Indledning til de gammeltestamentlige Salmer (1932); Omkring Bibelhistorien (1933); Anti-Kaper, et fredsvenligt Svar (1933); Kommentar til Danielsbogen i Eissfeldts Handbuch zum Alten Testament (1937). Har s. m. Th. Glahn og K. Frigast-Hansen udgivet: Israels Folk og Jesus og hans Apostle (Bibelhistorie for Mellemkolen I—II, 1931, 2. Oplag 1934—35); Fortællinger fra Bibelen (Bibelhistorie for Folkeskolen, 1932, grønlandsk Oversættelse ved N. E. Balle, 1938).

Gift 29. Maj 1923 i København med Edit Avgusta Smith, Datter af Ingeniør Jens Smith.

LORENTZ HEERUP

Læge, Prosektor.

Lorentz Christian Heerup; f. 2. April 1896 paa Frederiksberg; Søn af Læge Carl Christian Heerup og Hustru Agnes Caroline f. Krüger.

Nysproglig. Cand. med. 1920; Reservelæge ved Skive Sygehus 1921—1922; Hospitalsuddannelse (Intern Medicin, Gynækologi, Obstetrik, Børnesygdomme, Kirurgi og Pathologisk Anatomi) ved københavnske Hospitaler 1922—35; Specialistanerkendelse (Pathologisk Anatomi og diagnostisk Vævsmikroskopi) 1933; honorarlønnet



ved Københavns Amtssygehus paa Frederiksberg fra 1931; Prosektor ved Sundby Hospital 1935—36, ved Frederiksberg Hospital fra Okt. 1936; tillige prakt. Læge paa Frederiksberg fra Okt. 1935.

Medlem af Bestyrelsen for Hjemmenes Sygehjælp og for Vesterbro-Frederiksberg Lægeforening; tidligere mangeaarigt Bestyrelsesmedlem i Akademisk Boldklub.

Har skrevet en Del videnskabelige Arbejder.

Gift 25. April 1921 i København med Gunild Engel, Datter af Fabrikant Axel Sigfred William Engel.

OLAF HOLST

Lektor.

Olaf Christian Holst; f. 4. Juni 1895 i København; Søn af Skibsfører L. P. C. Holst og Hustru Fanny f. Mogensen.

Nysproglig. Huslærer paa Krengerup paa Fyn 1913—14; Medarbejder ved Nationaltidende 1914—24; cand. mag. (Engelsk, Tysk og Historie) 1920; fra 1915—16 knyttet til Frederiksberg Gymnasium, Adjunkt smstds. 1922, Lektor 1935. Studieophold i England 1925.

Medlem af Foreningen Nordens Skolenævn; Formand for Studenterforeningen Heimdal; Medlem af Stileretningsudvalget til Realeksamen.

Har udgivet: Engelske Øvelsesstykker; Børnesange og Lege; Tekster til Gymnasiesangbogen m. fl. Sangtekster. Talrige Radioforedrag i Danmark og Sverige. Foredragsrejser i Sverige og Norge i Forbindelse med Arbejde indenfor Foreningen Norden og paa Hindsgavl.

Gift 4. Juni 1929 med Organist Helle-Iben Bruhn, Datter af Oberstløjtnant Helge Bruhn.

FRODE LANDT JENSEN

Bankkasserer.

Frode Landt Jensen; f. 11. Nov. 1893 i København; Søn af Grosserer Hans Lars Landt Jensen og Hustru Anna.

Nysproglig. Cand. phil. Bankkasserer i København.

Gift 7. Juni 1922 i Vanløse med Gudrun Frederiksen, Datter af Grosserer Thorvald Frederiksen.

KAI MUNCK

Sekretær.

Kai Albert Munck; f. 12. Juni 1895 paa Frederiksberg; Søn af Afdelingschef i Ministeriet for offentlige Arbejder Victor Emanuel Munck og Hustru Polly f. Schlichtkrull.

Nysproglig. Uddannet i Jern-, Rør- og Sanitetsbranchen; ansat i forskellige hertil knyttede Firmaer 1915—32; ansat i Nationalbankens Valutakontor 1932; Sekretær i Valutacentralen 1936.

Gift 20. Aug. 1926 paa Frederiksberg med Eva Hansen, Datter af Manufakturhandler Søren Vilhelm Hansen.

AAGE PEDERSEN

Død 1915.

Aage Pedersen; f. 15. Febr. 1895 i Valby; Søn af Kommunelærer. Nysproglig. Døde som stud. med.

JENS CHRISTIAN SØRENSEN

Landsretssagfører.

Jens Christian Sørensen; f. 31. Maj 1895 paa Frederiksberg; Søn af Raadmand paa Frederiksberg Lauritz Christian Sørensen og Hustru Karen Margrethe f. Willesen.

Nysproglig. Cand. jur. Jan. 1920; Civildommerfuldmægtig i Aarhus 1920—21; Fuldmægtig hos Overretssagfører P. Stampe og Landsretssagfører K. Kier i Aarhus 1920—26, derefter Associé; Landsretssagfører 1. Okt. 1925.

Som Student Kasserer i Studenternes Flensborgagitation; Medstifter af samt Medlem af Bestyrelsen for Det unge Danmark; Medlem af Hovedbestyrelsen for F. D. F. 1924—32; Formand for De samvirkende Idrætsklubber i Aarhus og for Aarhus Idrætspark fra 1929; Medlem af Aarhus Byraad fra 1933; Formand for den konservative Borgergruppe og 2. Viceborgmester; Medlem af Bestyrelsen for Den gamle By, for Aarhus Mindepark, for Aarhus Teater, for Aarhus Universitet og for Aarhus Væddeløbsbane; Medlem af Hovedbestyrelsen for Det konservative Folkeparti; Medlem af Bestyrelsen for Akts. Hans Schoustrup og for Akts. Skaade Bakker.

Gift 6. Nov. 1920 med Ellen Kirsten Riisager, Datter af Overingeniør i F. L. Smidth & Co. Henrik Emil Riisager.

GUSTAVO SØRENSEN MARTINI

Tandlæge.

Gustavo Sørensen Martini; f. 17. Nov. 1895 i Valparaiso de Chile; Søn af Grosserer F. O. E. Sørensen y Martini og Hustru Wilhelmine F. Jacobsen y Wessel.

Nysproglig. Tandlæge; Administrationsvirksomhed i København.
 Gift 15. Jan. 1938 med Grete Ostenfeld, Datter af Postmester Knud Ostenfeld.

SVEND WEIKOP

Sekretær.



Svend Otto Aage Weikop; f. 11. Aug. 1895 i København; Søn af Grosserer Hans Weikop og Hustru Kristine f. Andersen.

Nysproglig. Cand. phil.; beskæftiget ved Bladvirksomhed i Tyskland under Verdenskrigen; senere tilbragt 10 Aar i Australien; Sekretær i British Import Union, København. Organiserede den store britiske Udstilling i København 1932.

JULIUS NIEMANN KRISTENSEN

Assurandør.

Julius Ludvig Otto Niemann Kristensen; f. 5. Marts 1894 i København.

Matematiker. Assurandør i København.

KAI KRISTIENSEN

Kaptajn, Vaabeningeniør.



Niels Kai Kristiansen; f. 28. April 1895 i København; Søn af Stabssergent af Artilleriet Lars Peter Christiansen og Hustru Nielsine f. Bønnelykke.

Matematiker. Cand. phil. 1914; Kornet i Fodfolket 1915; Premierløjtnant af Artilleriet 1917; Kaptajn i Hærens tekniske Korps 1930; Vaabeningeniør 1936.

Skydelærer 1919; tjenstgørende ved Fæstnings- og Feltartilleriet 1917—23, ved Hærens

Krudtværk 1923—28, ved Hærens Rustkammer 1928—32, ved Hærens Vaabenarsenal fra 1932 som Leder af Kontralafdelingen. Tjenesterejser til Tyskland, Belgien og Frankrig; Kontrolofficer i England ved Modtagelsen af Luftværnsmateriel 1934—35.

Har gjort vaabentekniske Undersøgelser i Retsøjemed til Genstand for særligt Studium.

R. af Dbg. 12. April 1937.

Gift med Ellen Ingeborg Elm, Datter af Inspektør, Løjtnant Niels Adolph Elm.

ERIK NØDAGER ERIKSEN

Repræsentant.

Erik Nødager Eriksen; f. 8. Nov. 1894 i Aarhus.

Matematiker. Repræsentant i Firmaet Saabye & Christensen, København.

AAGE CHRISTIAN HANSEN

Premierløjtnant — Død 10. Nov. 1918.

Aage Christian Hansen; f. 16. Sept. 1895 paa Frederiksberg; Søn af Murermester Frederik Hansen og Hustru Bothilde Mariane f. Christiansen.

Matematiker. Premierløjtnant ved Dragonerne 1917.



SVEN HEYMANN BLOCH

Landmand, cand. polyt.

Sven Heymann Bloch; f. 9. Jan. 1895 i København; Søn af Konsul Lauritz Heymann Bloch og Hustru Emilie f. Hansen.

Matematiker. Cand. polyt. (Maskiningeniør) 1920; Landmand.

JOHAN AAGE NORLINDER

Ingeniør.

Johan Aage Norlinder (Navneforandring fra Norlin Johansen); f. 28. Marts 1894 i Valby; Søn af Kasserer.

Matematiker. Rejst til Amerika 1928. Nærmere Oplysninger mangler.

WICHMANN RYEFELT

Skolebestyrer.



Peter Martin Wichmann Ryefelt (Navneforandring fra Jørgensen); f. 8. Sept. 1893 i Høve; Søn af Politibetjent Jørgen Ryefelt og Hustru Karen Marie f. Hansen.

Matematiker. Cand. phil. 1914; Premierløjtnant i Fodfolket 1917; Elev paa Hærens Gymnastikskole 1919; Lærer paa Hærens Gymnastikskole 1921—24; udsendt af Krigsministeriet for at studere fri Idræt i Sverige 1922; har skrevet Hærens Reglement for fri Idræt; deltaget i Olympiske Lege som Kaardefægter 1924 og 1928, desuden i flere inden- og udenlandske Fægtstævner, Danmarksmester 1924; Adjudant ved Landstormen 1923 og 1924 og her indført den fri Idræt i Hæren; Afsked fra Hæren 1925 som Invalid; Lærer ved Vestre Borgerdyd-

skole Jan.—Juli 1925, ved Tranegaardskolen, Hellerup 1925—29; Inspektør ved Rahbekskolen, Frederiksberg 1929—30; Skolebestyrer ved Thorvaldsenskolen, smstds. 1930—35 og ved Rahbekskolen under Frederiksberg Kommune fra 1935.

Gift 1. Gang 1917; gift 2. Gang 7. Juli 1932 med Lærerinde ved Gjentofte kommunale Skolevæsen Ellen Louise Larsen, Datter af Gros-serer Peter Heinrich Larsen.

VALDEMAR AHREND LARSEN

Amanuensis, cand. polyt.

Valdemar Ahrend Larsen; f. 1. April 1896 i Kerteminde; Søn af Præst ved Københavns Fængsler Otto Laurits Angul Larsen og Hustru Christine Sophie Caroline f. Peters.

Matematiker. Cand. phil. 1914; cand. polyt. (Fabrikingeniør) 1919; Assistent ved Polytek-nisk Lærestanstalt, Danmarks tekniske Højskole 1919; Amanuensis smstds. fra 1934.

Har været Medlem af Dansk Ingeniørfor-enings Repræsentantskab, af kemisk-teknisk Sek-tions Bestyrelse og af Bestyrelsen for videnskabeligt uddannede Tjene-stemænd ved de højere Lærestanstalter. Har foretaget talrige Studie-rejser i Udlandet. Har i en lang Aarrække været kemisk Medarbejder ved Patentbureauer.

Har publiceret enkelte Afhandlinger vedrørende egne Undersøgel-ser i tyske og amerikanske Fagtidsskrifter; Udgiver og Redaktør af Kemisk Maanedssblad, der bl. a. er Medlemsblad for Kemisk Forening, siden 1922; har skrevet større Oversigtsartikler over kemisk Industri, Kongresberetninger etc. heri og i Ingeniøren o. s. v.; Redaktør af Kemisk-Teknisk Haandbog (1938) og heri selv leveret en væsentlig Del af Stoffet.



OTTO SCHMIDT**Overassistent.**

Otto Gotlib Schmidt; f. 7. Marts 1896 i Nyborg; Søn af Stationsforstander Jens Petersen Schmidt og Hustru Mary f. Bøgvad.

Matematiker. Siden 1. Sept. 1913 uafbrudt Beskæftigelse ved Kjøbenhavns Telefon Aktieselskab.

Gift 15. Juni 1922 paa Frederiksberg med Else Valborg Hansen, Datter af Murermester Anders Vilhelm Hansen.

AAGE SVENDSEN**Tandlæge.**

Aage Svendsen; f. 28. Dec. 1893 paa Frederiksberg; Søn af Vice-skoleinspektør Johannes Svendsen og Hustru Kommunelærerinde Micaële S. f. Vilstrup.

Matematiker. Tandlægeeksamen 1918; praktiseret i Frederiksværk, Herning, Odense og nu i Dragør.

HELLERUP GYMNASIUM

*POUL GUNNAR ANDERSEN Kommuneingeniør.

Poul Gunnar Andersen; f. 13. Sept. 1895 i Hellerup; Søn af Smedemester Ludvig Andersen og Hustru Amalie f. Mørch.

Nysproglig. Uddannet hos Burmeister & Wain; rejste til U.S.A. 1917; fik efter kort Tids Forløb Ansættelse hos Stadsingeniøren i Cleveland, Ohio; Ingeniørdiplom for statsansatte Ingeniører; Leder af Cleveland Kommunes Varme-, Vand- og Kloakvæsen fra 1936.

Gift 23. April 1928 i Cleveland med Marie Claire.



HALDOR KOEFOED Ingeniør.

Haldor Koefoed; f. 10. Juli 1895 i København; Søn af Fuldmægtig i Magistraten Hans Kristian Koefoed og Hustru Christiane Jørgine Marie f. From Ingerslev.

Nysproglig. Praktisk Uddannelse paa Bergens Mek. Værksted (Skibsværft) og Automobilfabrikken Thrige i Odense; dimitteret fra Odense Maskinbygnings Teknikum 1921; ansat hos Akts. Allerups Eftf. i Odense til 1924 og hos Thomas B. Thrige i Odense fra 1. Juni 1924; Specialist i elektrisk Skibsmaskineri.



Lærer ved Odense tekniske Skoles Aftenskole fra 1922.

Gift 29. Jan. 1921 i Odense med Olga Bender Madsen, Datter af Bagermester Fr. Bender Madsen.

EJNAR MATHIASSEN

Læge.

Georg Ejnar Mathiasen; f. 6. Nov. 1895 i Holstebro; Søn af Købmand Erik Marius Mathiasen og Hustru Anna Marie f. Bømler.

Nysproglig. Cand. med. Vinter 1921; med Ambulance Dannebrog i Polen Febr.—Juni 1921; Reservelæge ved Amtssygehuset i Aabenraa 1921—23, ved Amtssygehuset i Næstved 1923—24; Turnuskandidat paa Bispebjerg Hospital 1924—25; forskellige Kandidatpladser ved københavnske Hospitaler 1925—28; Skibslæge i Ø. K. Maj—Juli 1927; Kommunelæge paa Vaagø (Færøerne) 1929—34; Embedslægeeksamen 1931; prakt. Læge i Haarby paa Fyn fra Nov. 1934.

D. r. K. Sølvmedalje 1921.

Gift 23. Aug. 1934 i Gentofte med Frida Eleonora Geisness, Datter af Intendant Engelbrecht Geisness.

EINAR NIELSEN

Fuldmægtig, cand. jur.



Einar Nielsen; f. 23. Jan. 1895 i Hellerup; Søn af Smedemester Hans Chr. Emil Nielsen og Hustru Petrine Vilhelmine f. Dreyer.

Nysproglig. Cand. jur. Maj 1918; Sagførerfuldmægtig i Skive 1918—20; Sekretær i Overpræsidiets 1. Sept. 1920; Fuldmægtig smstds. 1933.

Gift 25. Nov. 1921 i Vanløse med Emilie Petersen, Datter af Manufakturhandler Johan Valdemar Petersen.

HANS SCHIELLERUP

Arkitekt.

Hans Christian Schiellerup; f. 29. Juni 1894 i København; Søn af Grosserer Viggo Harald Schiellerup og Hustru Elisabeth Marie Augusta f. Schiellerup.

Nysproglig. Afgang fra Kunstakademiets bygnings tekniske Skole 1917; Studierejser til Italien 1920 og 1924; Afgang fra Kunstakademiets Arkitekturskole Jan. 1927; ansat hos kgl. Bygningsinspektør Magdahl Nielsen 1918—26 og der bl. a. Konduktør ved Opførelsen af Frederiksværk Posthus og Udvidelsen af Rungsted Statskole; praktiserende Arkitekt i Fredericia 1926—28 og derefter i København og Hellerup.

Fast videnskabelig Assistent ved den kgl. Veterinær- og Landbohøjskoles Tegnesal 1928—31 og derefter Assistent i kortere Perioder; Konduktør ved Opførelsen af Firmaet Julius Kopps Forretningsbygning i Læderstræde, ved Akts. Johan Ankerstjernes Filmsfabrik og ved Allé Teatret i Charlottenlund.

Har bl. a. opført forskellige Huse og Villaer i Langaa, i Svedala i Sverige og i Københavns Omegn; Fjellerup Præstegaard paa Fyn; Landstedet Rundforbi ved Nærum og Ombygningen af Tandlæge Juhl-Schmidts Hus i Fredericia.

Gift 27. Juli 1928 i Stavanger i Norge med Mulli Undem, Datter af Skotøjshandler Ole Undem, Stavanger.



AAGE BUSCH

Direktør.

Aage Emil Busch; f. 22. April 1895 i Malmø; Søn af Handelsrejsende Frederik Ferdinand Busch og Hustru Anna f. Madsen.

Matematiker. Regional Manager i Hudson Motor Car Company, Detroit, U. S. A. med Bopæl i København.

BØRGE HARUP

Landsretssagfører.



Kaj Børge Harup; f. 31. Juli 1895 i København; Søn af Manufakturhandler Frederik Wilhelm Harup og Hustru Augusta f. Rasmussen.

Matematiker. Cand. jur. Jan. 1918; derefter Sagførerfuldmægtig i København; aftjent Værnepligt ved Marinen; Bestalling som Landsretssagfører Nov. 1921; selvstændig Sagførerforretning i Kompagni med Broderen Landsretssagfører Svend Harup i København fra 29. April 1922; offentlige og beneficerede Sager fra 1932.

Gift 16. Juni 1922 paa Frederiksberg med Ketty Poula Petersen, Datter af Manufakturhandler Thorvald August Vilhelm Petersen.

KAJ HILDEBRANDT

Ingeniør, cand. polyt.

Kaj Anton Hildebrandt; f. 2. Sept. 1895 i København; Søn af Ingeniør, cand. polyt. Carl Anton Hildebrandt og Hustru Thyra f. Høg-Petersen.

Matematiker. Cand. polyt. (Bygningsingeniør) 1918; Ingeniør hos Christiani & Nielsen 1918—20, ved D. S. B. 1920—23, i Amerika 1923—26, hos Saxild & Partners, London 1926 og igen ved Statsbanerne fra 1927.

Gift Sept. 1924 med Ella Schow, Datter af Direktør Carl Schow.

PETER JØRGENSEN

Peter Knud Johannes Jørgensen; f. 28. Nov. 1894 i København; Søn af Sergent.

Matematiker. Har ikke besvaret Redaktionens Forespørgsler.

ALFRED NIELSEN

Skovrider.

Jørgen Alfred Nielsen; f. 15. Jan. 1895 i København; Søn af Gartner Christian Frederik Nielsen og Hustru Marie f. Olsen.

Matematiker. Cand. phil. 1914; Forstkandidat 1919; aftjent Værnepligt 1919—20; Forstassistent ved Statens forstlige Forsøgsvæsen 1920—22 og ved Statsskovvæsenet 1. Nov. 1922; Skovrider i Direktoratet for Statsskovvæsenet 1929, for Bornholms Skovdistrikt fra 1. Nov. 1933; tillige Statens tilsynsførende med de private Skove i Bornholms Amt.

Medlem af Bestyrelsen for Bornholms Skovdyrkerforening; Repræsentant for Dansk Jagtforening i Politikreds 18.

Har skrevet fra norske Fyrreskove (1925).

Gift 14. Maj 1920 i Svendborg med Ellen Marie Trolle Enevoldsen, Datter af Mejeribestyrer Claus Emil Enevoldsen.

NIELS VENTEGODT

Landsretssagfører.

Niels Ole Ventegodt (Navneforandring fra Olsen-Ventegodt); f. 1. Nov. 1894 paa Frederiksberg; Søn af Maleren Peter Olsen-Ventegodt og Hustru Hilda f. Simonsen.

Matematiker. Cand. jur. Sommer 1919; Sekretær i Københavns Byret 1919—21; Sagførerfuldmægtig i Sønderborg og Skive; Bestalling som Sagfører 1925; Praksis i København fra 1928; Landsretssagfører 1931.

Stiftede Langtursroklubben „Viking“ 1916, Formand s. A., og Sønderborg Roklub 1921, Formand s. A.; Æresmedlem af Dover Rowing Club, Dover 1925, af Club Nautique Dieppoise, Dieppe 1926, af Club Náutico de La Coruña, La Coruña 1927 og af Calpe Rowing Club, Gibraltar 1927; afsluttede 28. Nov. 1927 Roturen: København—London—Santander—Gibraltar (3792 Sm. eller 7033 km.);



Æresmedlem af Club Naval Setubalense, Setubal 1928; Medlem af Bestyrelsen for Malmö Roddklubb, Malmö 1930—32 og for Redningsmedailleselskabet 1932, Næstformand fra 1935.

Har udgivet: Under Vikingestanderen (1927); Redningsmedailleselskabet 1884—7/9—1934 (1934); De danske Redningsmedailler (1934); „Rettens Pleje“ under Dommer Svedstrup (1936) samt talrige Artikler og Afhandlinger i danske og udenlandske Dag- og Ugeblade, Tidsskrifter og Aarbøger, hovedsagelig af idrætslig Karakter.

Medaillen for Druknedes Redning 23. Maj 1920

Gift 1. Gang 31. Jan. 1920 med Edel Margrethe Elisabeth Holm, død 27. Jan. 1929, Datter af Rentier Waldemar Holm; gift 2. Gang 7. Marts 1931 med Anna Margrethe Milne, Datter af Lokomotivfører Johan Glendour Milne.

ORDRUP GYMNASIUM

INGER NIENSTÆDT f. ANDERSEN

Frue.

Inger Marie Kristine Nienstædt; f. 9. April 1893 i Hellerup; Datter af Smedemester Ludvig Andersen og Hustru Amalie f. Mørch.

Nysproglig. Cand. phil 1914; underviste privat (Forberedelse til 1. Mellemskoleklasse) 1914—18; Vikar ved Gl. Hellerup Gymnasium Jan.—Juli 1918.

Gift 15. Marts 1921 i Ringsted med Ingeniør Louis Rudolf Nienstædt (se denne).

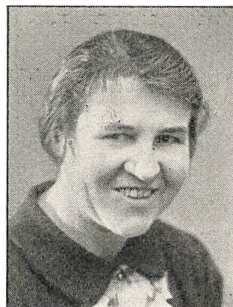

BENGT DINESEN

Kontorchef, cand. jur.

Bengt Sophus Dinesen; f. 19. Juli 1894 paa Frederiksberg; Søn af Løjtnant af Gendarmeriet Carl Sophus Dinesen og Hustru Ebba f. Schöller.

Nysproglig. Cand. jur. 1919; Politifuldmægtig i Sønderborg 1920—23; Sekretær i Landbrugsministeriet 1923, Fuldmægtig 1928, Ekspeditionssekretær 1932; Kontorchef i Ministeriet for Landbrug og Fiskeri 1935. Sekretær for og Medlem af en Række Kommissioner, Udvalg og Nævn.



Besidder af Jægermester J. K. J. S. Dinesens Fideikommis 1910.

Medlem af Gjentofte Kommunalbestyrelse 1931; Medlem af Bestyrelsen for Akts. Strandvejs Gasværket 1934—38 og for Nordsjæl-

lands Elektricitets og Sporvejs Aktieselskab 1938; Formand for Gjentoftekredsens konservative Vælgerforening 1935—37, for Gjentofte Kommunes Skolekommission 1937 og for Bestyrelsen for Gjentofte Kommunebibliotek og Centralbiblioteket for Københavns Amt 1937; Medlem af Bestyrelsen for Statens og Hovedstadskommunernes Kursus til Studentereksamen 1937.

R. af Dbg. 1936.

Gift 24. Aug. 1920 i Hellerup med Rigmor Heger Dalgaard, Datter af Grosserer Theodor Dalgaard.

*EBBA GUDRUN FLANDRUP f. FLEISCHER

Frue.

Ebba Gudrun Flandrup; f. 29. Juni 1894 i Charlottenlund; Datter af Tandlæge Frithiof Fleischer og Hustru Johanne f. Kisky.

Nysproglig.

Gift med Kontorchef Leon Flandrup, København.

MARIE BUNDESEN f. HOFF-HANSEN

Skuespillerinde.



Marie Mathilde Bundesen; f. 31. Dec. 1894 i Horne, Vendsyssel; Datter af Rektor H. P. Hoff-Hansen og Hustru Arengaard f. Behrens.

Nysproglig. Elev paa Det kgl. Teaters Elevskole 1914—15; Debut i Olga Ott's Stridens Æble som den kvindelige Student, Dagmar-teatret 1916; medvirkede i adskillige Nytaarsrevuer i Studenterforeningen 1914—19; Tivolis Sommerrevue 1918; Scala 1919—23; efter Gæstespil i Norge og Provinsen (Filmens Dronning) Co-Optimist 1926—27; Phi-Phi (Aspasia) i Riddersalen samt Storm P.s Revue 1928; Gæstespil i Rosenborg Slotshave som Clovis i Molboerne 1933; optræder undertiden i Radio.

Gift 1. Gang 2. Dec. 1916 med Skuespiller, Forfatter Ludvig Brandstrup, Ægteskabet opløst 1926; gift 2. Gang 1. Dec. 1927 med Kaptajløjtnant, Assurance­mægler Hector Bundesen, Søn af Marinekap­ tajn Peter Carl Bundesen.

IDA HORNEMAN HERTZ f. BÜGEL HORNEMAN

Frue.

Ida Horneman Hertz; f. 6. Juni 1895 i Kø­ benhavn; Datter af Grosserer Viggo Horneman og Hustru Ida f. Bügel.

Nysproglig.

Gift 4. Nov. 1920 i København med Læge Henning Borgen Hertz, Søn af Overpostmester i København Martin Hertz.



SKAT ILLUM

Kommunelæge.

Skat Mynster Illum; f. 29. April 1895 i Hellerup; Søn af Inge­ niør Rasmus Peder Pedersen Illum og Hustru Martha f. Mynster.

Nysproglig. Cand. med. Sommer 1919; Kandidatpladser i Kø­ ben­ havn og Provinsen 1919—22; Amanuensis i Norge Nov. 1919—April 1920; Læge ved Kryolitbruddene i Ivigtut 1922—23; prakt. Læge i Løgumkloster 1924—33, tillige Jernbanelæge og Sygehuslæge; Kom­ munelæge paa Fur fra Okt. 1934.

Gift 28. Juli 1934 i Nykøbing M. med Bess Lindhard, Datter af Professor, Dr. med. Johannes Lindhard.

INGER BREINING f. JØRGENSEN

Overassistent.

Inger Breining, f. 9. Maj 1895 i Charlottenlund; Datter af Justits­ raad Sagfører J. Jørgensen og Hustru f. Sauter.

Nysproglig. Ansat i Københavns Kommune, Magistratens 3. Af­

deling, 1. April 1923, Assistent 1930, Overassistent 1933, ved Socialkontoret i Wildersgade fra 1937.

Gift 14. Nov. 1918, Ægteskabet opløst 1925.

TORBEN KROGH

Dr. phil.

Torben Thorberg Krogh; f. 21. April 1895 i København; Søn af Grosserer C. P. L. Krogh og Hustru f. Thorberg.

Nysproglig. Mag. art. (Musikhistorie) 1919; Dr. phil. ved Berlins Universitet 1922; gennemgik Musikkonservatoriet 1914—17; Studierejser i Udlandet; Privatdocent ved Kbhvn.s Universitet 1923—24; Operainstruktør ved Det kgl. Teater 1924—29; Lærer ved Det kgl. Teaters Elevskole fra 1929; Musikanmelder ved forskellige Dagblade og Tidsskrifter; Redaktør af Det kgl. Teaters Program fra 1930; Redaktør af Tidsskriftet Forum 1933—34.

Medlem af Bestyrelsen for Dansk Tonekunstnerforening, for Selskabet for dansk Teaterhistorie, for Dansk Musikselskab, for Musikhistorisk Museum, for Det kgl. Teaters Venner, for Selskab for Historie, Litteratur og Kunst og for Det danske Shakespeare Selskab; Medlem af Dansk Korforenings Overbestyrelse; Medlem af Hovedkomitéen for det danske Kunststævne i Forum 1929.

Litterære Arbejder: Zur Geschichte des dänischen Singspiels im 18. Jahrhundert (1924); Det tyske Operaselskabs Besøg i Kbhvn. under Frederik IV (1926); Det kgl. Teaters ældste Regiejournal (1927); Studier over de sceniske Opførelser af Holbergs Komedier i de første Aar paa den genoprettede danske Skueplads (1929); Jacopo Fabris' Instruction in der teatralischen Architectur und Mechanique (1930); Ældre dansk Teatermusik (1931); Studier over Harlekinaden paa den danske Skueplads (1931); Danske Teaterbilleder fra det 18. Aarhundrede (1932); Forudsætninger for den Casorti'ske Pantomime (1936). — Har til Det kgl. Teater oversat Operaerne Spader-Dame (sammen med W. van der Vliet), Manon Lescaut og Hoffmanns Æventyr; adskillige Bearbejdelser og Oversættelser af Operaer og Operetter til Brug for Statsradiofonien; Medarbejder ved Dansk biografisk Leksikon; Medredaktør af Værket Danmark i Fest og Glæde.

CARL LUNDSTRØM

Byretsfuldmægtig, cand. jur.

Carl Bernhard Lundstrøm; f. 12. Sept. 1895 i Charlottenlund; Søn af Rentier Carl Bernhard Lundstrøm og Hustru Maren Sophie f. Hansen.

Nysproglig. Cand. jur. Juni 1919; Sagførerfuldmægtig i København 1919—24; Sagfører (Beskikkelse depon.) 1924; Sekretær ved Københavns Byret 1924, ved Skifteretsafdelingen fra 1. April 1930, Fuldmægtig 1. Maj 1937, registrerende Fuldmægtig fra 1. Aug. 1937.

Gift 30. Nov. 1930 i Hellerup med Ragnhild Marie Kirstine Petersen, Datter af Rentier Christian Petersen.



SIGURD THORSEN

Kontorchef, cand. jur.

Sigurd Thorsen; f. 5. Maj 1894 paa Frederiksberg; Søn af Sagfører Søren Møller Thorsen og Hustru Johanne Marie f. Treschow.

Nysproglig. Cand. jur. Sommer 1919; Amsfuldmægtig i Vejle s. A.; Sekretær i Københavns Magistrats 1. Afdeling 1920, Fuldmægtig 1921, Ekspeditionsssekretær 1926, Chef for 1. Afdelings Sekretariat 1931.

Forstander for Konferensraad J. H. Mundts Stiftelse; Formand for Lærningevoldgiften i København; Sekretær for Fonden til kunstneriske FormaaIs Fremme og for Københavns Bevillingsnævn.

R. af Dbg. Udenlandske Ordener: S. N. 3.; F. Æ. L. 5.

Gift 29. Okt. 1920 i Hellerup med Anne Grethe Magdahl Nielsen, Datter af kgl. Bygningsinspektør Johannes Magdahl Nielsen.

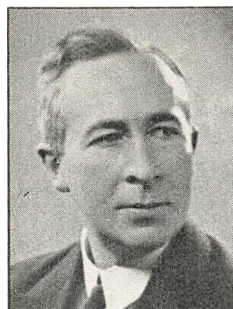

ANDERS DOLMER

Læge.



Anders Peter Frede Dolmer; f. 3. Jan. 1894 i Ulfborg; Søn af Dyrnlæge Peder Pedersen Dolmer og Hustru Hanne Marie f. Larsen.

Matematiker. Cand. med. Jan. 1921; Kandidat paa Odense Amts og Bys Sygehus 1921—22, paa Spangsbjerg Sanatorium Febr.—Juli 1922, paa Almindeligt Hospital 1922—23; Vikariater; Reservelæge paa Grenaa Amtssygehus 1924; Amanuensis og Vikar 1925—26; prakt. Læge i Lyngby 1926—31, i Hejls fra Sept. 1931.

Gift 14. Sept. 1927 i Lyngby med Inge Johanne Louise Krohn, Datter af Sognepræst Gustav Cæsius Konrad Krohn.

ERIK DREWSSEN

Fabrikinspektør, cand. polyt.



Erik Drewsen; f. 10. Juli 1895 i Lachendorf pr. Celle, Hannover; Søn af Driftsbestyrer ved Ørholm Papirfabrik Jonas Drewsen og Hustru Emelie f. Schaer.

Matematiker. Cand. polyt. 1921; ansat i Arbejds- og Fabriktilsynet s. A.; Fabrikinspektør II i Slagelse 1928; Fabrikinspektør I som Dampkedelinspektør i København 1. Jan. 1937.

Guvernør for dansk-islandsk Rotary 1934—36; Medlem af Landsraadet for Dansk Luftværnsforening.

Gift 28. Febr. 1925 med Karen Meyer, Datter af Grosserer P. Meyer.

HANS PEDER KNUDSEN

Ingeniør, cand. polyt.

Hans Peder Knudsen; f. 18. Nov. 1893 i Ryslinge; Søn af Gymnastikinspektør Knud Anthon Knudsen og Hustru Elise f. Olsen.

Matematiker. Cand. phil. 1914; cand. polyt. (Maskiningeniør) 1920; Studierejse i U. S. A. 1920—22; Ingeniør ved Firmaet Bruun & Sørensen, København 1922—25; egen Virksomhed i Odense fra 1. Jan. 1926 som raadgivende Ingeniør med Speciale Opvarmning og Ventilation.

Har udgivet en Lærebog i Opvarmning og Ventilation til Brug ved tekniske Skoler.

Gift med Grethe Knudsen, Datter af Købmand Johan Thomsen.



LOUIS RUDOLF NIENSTÆDT

Ingeniør.

Louis Rudolf Nienstædt; f. 27. Juni 1895 i København; Søn af Ingeniør Hans Nienstædt og Hustru Elly f. Lempfert.

Matematiker. 1. Del af polyteknisk Eksamen 1916; praktisk Uddannelse i U. S. A.; afsluttet Ingeniøruddannelse uden Eksamen; Arbejde i den franske Automobilindustri og den amerikanske Værktøjsmaskinindustri; ansat i Firmaet Nienstædt & Co., København 1921—26; egen Virksomhed 1926—32; Studieophold i U. S. A.

1933—34 som Fellow American-Scandinavian Foundation; K. A. Larsens Legat 1937. Videnskabeligt Arbejde vedrørende de sociale Virkninger af den tekniske Rationalisering i det moderne Samfund, dels for Institut for Historie og Samfundøkonomi dels for egen Regning. Har skrevet Artikler i Aviser og Tidsskrifter om ovennævnte Emne.

Gift 15. Marts 1921 i Ringsted med Inger Andersen (se denne).

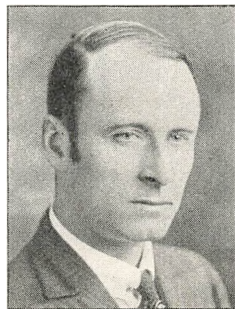

PETER NYHOLM

Arkitekt.

Peter Andreas Nyholm; f. 20. Nov. 1894 i København; Søn af Kontorchef Ivar Nyholm og Hustru Ingeborg f. Jørgensen.

Matematiker. Uddannet som Arkitekt ved Kunstakademiet i København; Arkitekt paa Java i den hollandske Regerings Tjeneste 1920—23; rejste til New York, U. S. A. 1923; arbejdede som Arkitekt til 1930; derefter Indehaver af et fotografisk Bureau for kunstnerisk og aktuel Fotografering, bl. a. til Blade og Tidsskrifter.

Gift 1. Gang 1920 i København med Tove Eltons, Datter af Grosserer Christian Eltons, Ægteskabet opløst 1936; gift 2. Gang 1936 i New York med Beryl Elizabeth Noaks, Datter af Auditor Henry Bernhard Noaks.

KAARE FENGER-PETERSEN

Direktør, cand. polyt.



Frederik Kaare Fenger-Petersen; f. 22. Aug. 1895 i Vedbæk; Søn af Grosserer Peter Fenger-Petersen og Hustru Amalia Frederikke Olivia f. Groth.

Matematiker. Cand. polyt. (Fabrikingeniør) 1918; Direktør for Dansk Maltcentral A/S 1931.

Medlem af Bestyrelsen for Nordisk Cereal-kemikerforening 1937.

Gift 5. Maj 1923 i Vejle med Margrethe Emilie Teller, Datter af Sagfører Emil Teller.

EDWIN REIMANN

Død 1935.

Edwin Eugen Edward Reimann; f. 29. Nov. 1894 i Newcastle upon Tyne; Søn af Smørgrosserer Edward Reimann og Hustru Helene f. Stadlander.

Matematiker. Handelsuddannelse (Træløst) i Canada og U. S. A. 1914—18; senere selvstændig Handelsvirksomhed i Port Jefferson, New York; omkom her ved et Ulykkestilfælde i 1935.

Var ugift.

ASTRID BUGGE f. ROLSTED

Lærerinde, Frue.

Astrid Lucia Bugge; f. 25. Maj 1895 i København; Datter af Viceskoledirektør Hans Christian Vilhelm Rolsted og Hustru Lucia Johanne f. Andersen.

Matematiker. Cand. phil. 1914; Lærerinde-eksamen (Femmers Seminarium) 1916; Vikar ved Københavns Kommuneskoler 1916—17; Privatlærerinde i Godthaab i Grønland 1917—18; Lærerinde ved Holte Gymnasium fra 1932.

Gift 21. Nov. 1918 i København med Assurandør, fh. Underdirektør Georg Nicolai Bugge, Søn af Kolonibestyrer Konrad Olsen Bugge.



ST. ANDREAS KOLLEGIUM

SØREN AABY

Sognepræst.



Søren Jensen Aaby; f. 12. Marts 1886 i Aulum; Søn af Gaardejer Hans Jensen Aaby og Hustru Kirsten Marie f. Larsen.

Klassisk-sproglig. Cand. theol. 1919; Sognepræst i Kousted-Raasted ved Randers s. A., i Osted-Allerslev ved Roskilde 1924.

Formand for Menighedsraadet og Skolekommissionen.

Gift 1924 i Fruering med Lærerinde Sofie Stigsager Olsen, Datter af Sognepræst C. B. Olsen, Lunde ved Varde.

KAI BREDHOLT

Direktør.

Kai Aage Johannes Bredholt; f. 21. Okt. 1895 paa Edelslund pr. Løtten; Søn af Proprietær K. Bredholt og Hustru f. Larsen.

Klassisk-sproglig. Cand. phil. 1914; derefter Forretningsmand.

Gift 8. Nov. i Sonnenburg ved Wiesbaden med Esther Maria Ballin, Datter af Sølvmed Mogens Ballin.

*HANS BØLLING

Redaktør.

Hans Bølling, f. 15. Okt. 1895 i Ringsted; Søn af Læge Anton Bølling.

Klassisk-sproglig. Redaktør ved Aarhus Stiftstidende, Aarhus.

KNUD WESTH

Læge.

Knud Westh (Navneforandring fra Westh-Hansen); f. 18. Marts 1895 i Naur; Søn af Adjunkt, cand. theol. & mag. Niels Chr. Hansen og Hustru Agnes f. Eriksen.

Klassisk-sproglig. Cand. med. Juni 1921; efter forskellig Uddannelse prakt. Læge i Thisted; Leder af Tuberkulosestationerne i Thisted og Nykøbing M. fra 1930.

Litterær Virksomhed: enkelte faglige Artikler samt Oversættelser fra Latin til Ugeskrift for Læger og Historisk Aarboeg for Thisted Amt.

Gift 21. April 1924 i København med Sygeplejerske Else Illum Brorson, Datter af Grosserer Svend Brorson.

ERNST JØRGENSEN

Sekretær, cand. jur.

Ernst Jørgensen; f. 22. Juni 1896 i Vordingborg; Søn af Redaktør Johan Adolf Jørgensen og Hustru Theodore Hansine f. Mortensen.

Klassisk-sproglig. Cand. jur. Vinter 1920; jur. Assistent ved Gentofte Kommunes Forvaltning 1920, Sekretær 1925.

Gift 1935 med Lilly Madsen.

PAUL MESSERSCHMIDT

Grosserer.

Paul André Louis Messerschmidt; f. 5. Sept. 1893 i København; Søn af Fabrikant, Oldermann Louis Messerschmidt og Hustru Therese f. Dølle.

Klassisk-sproglig. Cand. phil. 1914; Grosserer i København.

Ugift.

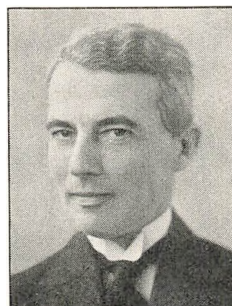

VALDEMAR RASMUSSEN**Proprietær.**

Rasmus Valdemar Rasmussen; f. 10. Jan. 1892 paa Bregnegaard i Charlottenlund; Søn af Proprietær Ludvig Rasmussen og Hustru Pouline f. Giese.

Klassisk-sproglig. Uddannet ved Landbrug; tidligere Medejer af Bregnegaard og Ejer af to Gaarde i Nordsjælland; bor nu i Rungsted.

Gift 1921 med Erna Hildeborg Hansen, Datter af Stabssergent Hansen, Nyborg.

BIRKERØD KOSTSKOLE OG HØJERE ALMENSKOLE

CHRISTIAN ARHOFF
Skuespiller.

Christian Arhoff; f. 26. Jan. 1894 i Horsens.
Nysproglig. Debuterede 1915 paa Dagmar-
teatret som Kammerjunker Sperling i Støvlet
Kathrine; Skuespiller ved Odense Folketeater
1918—21, ved Bonbonnieren 1922—26, ved Co-
Optimisterne 1927—30 og ved Apollo Teatret
fra 1930.

Har medvirket i Talefilm, f. Eks. Køben-
havnere, Sus og Stille, Rasmines Bryllup, Sjette
Trækning og Under Byens Tage. Redaktør af
Ping-Klubben i Søndags B. T.

Gift 2. Sept. 1931 i København med Eva Brønnum, Datter af Isen-
kræmmer Axel Brønnum.



IVAR DRAGSTED
Grosserer.

Ivar Dragsted; f. 1. Sept. 1895 paa Frede-
riksberg; Søn af Overpostkontrollør Carl Chri-
stian Frants Jacob Dragsted og Hustru Frede-
rikke f. Graae.

Nysproglig. Grosserer i Sønderborg.

Gift 1923 i Birkerød med Karen Mathilde
Kibenich, Datter af Overgartner Alfred Ferdi-
nand Kibenich.



KAJ MERVILD

Sceneinstruktør, Skuespiller.



Kaj Mervild (Navneforandring fra Larsen); f. 14. Aug. 1895 i Gudumholm; Søn af Læge Alfred Otto Carl Larsen og Hustru Lea f. Samson.

Nysproglig. Cand. phil. 1914; Elev paa Aarhus Teater 1914—15; hos Ellen Prices Teater i de danske Provinser 1915—16; paa Det kgl. Teaters Elevskole 1916—17; ved Betty Nansen Teatret 1917—19; skrev i 1918 (s. m. Mogens Dam) Tivoli Sommerteaters Revy og spillede selv Hovedrollen; har været engageret ved følgende københavnske Teatre: Dagmarteatret, Betty Nansen Teatret, Fønix Teatret, Folke-teatret, Riddersalen; Direktør for Casino 1934—37; Sceneinstruktør og Skuespiller ved Aarhus Teater 1925—28 og ved Odense Teater 1929—31; desuden lejlighedsvis paa Tourneer i de danske Provinser hos Direktørerne: Gerda Christophersen, Otto Jacobsen og Axel Illum.

Medlem af Bestyrelsen for Dansk Skuespillerforbund 1932—34, en kort Tid Næstformand; Medlem af Forbundets Optagelseskommission fra 1934.

Gift 13. Okt. 1925 i Vejlbj med Skuespillerinde Inger Bolvig, Datter af Malermester Carl Bolvig.

MARIE SKOVGAARD f. LAURIDSEN

Frue, cand. mag.



Maren Marie Skovgaard; f. 24. Nov. 1895 i Birkerød; Datter af Teglværksejer P. J. Lauridsen og Hustru Olga f. Jacobsen.

Nysproglig. Cand. mag. 1921.

Gift 29. Dec. 1922 med Kontorchef Kristen Skovgaard (se denne).

POUL GERNER NIELSEN

Inspektør.

Poul Gerner Nielsen; f. 26. Nov. 1894 i Saksøbing; Søn af Inspektør Rasmus Nielsen og Hustru Mathilde f. Nielsen.

Nysproglig. Cand. phil. 1914; studerede Medicin i 3 Aar; Plantageassistent paa Westenholz' Plantage i Malaya og paa engelske Plantager 1916—19; Manager for Kopokestate i Siam 1919—22; Fuldmægtig ved Sindssygeanstalten i Saksøbing 1922; Inspektør (Forstander) for samme 1937.

Gift 1917 i Singapore med Inga Harriet Bojsen-Jensen, Datter af Pastor emeritus Frede Bojsen-Jensen.

MOGENS BRAMSON

Ingeniør.

Mogens Louis Bramson; f. 28. Juni 1895 i København; Søn af Læge Louis Bramson og Hustru Forfatterinden Karen Bramson f. Adler.

Matematiker. Rejste til England i 1913; studerede ved City & Guilds Engineering College, South Kensington; Diplomingeniør (A. C. G. I.) 1915; har siden været Flyver (Himmelskrift) og Ingeniør-Konsulent; Direktør for flere engelske Aktieselskaber. Britisk Under-saat.



Tilkendt den første Wakefield Guldmedalje for en Opfindelse, som forbedrede Flyvningens Ufarlighed. Fellow of the Royal Aeronautical Society og Associate member of the Institution of Mechanical Engineers.

Gift 1. Gang 7. April 1917 i London, Ægteskabet opløst; gift 2. Gang 23. Febr. 1927 i London med Eileen Gilbert Smith, Datter af Diamantgrosserer George Gilbert Smith.

HARALD MELCHIOR

Grosserer.



Harald Raphael Melchior; f. 30. April 1896 i København; Søn af Grosserer Carl H. Melchior og Hustru Clara f. Raphael.

Matematiker. Cand. phil. 1914; Sproguddannelse i Schweiz 1913—14; Ophold i Firma i New York 1920. Ansat i københavnske Firmaer 1914—16; derefter ansat i Faderens Slægtsfirma Moses & Søn G. Melchior, Prokurist 1918, Medindehaver (Grossererborgerskab) 1921, Eneindehaver 1932.

Medlem af Bedømmelses- & Voldgiftsudvalget for Kaffehandelen; Formand for Foreningen af danske Theimportører.

Gift 5. Juni 1930 i København med Kamma Nathan, Datter af Grosserer Joseph M. Nathan.

THORKIL MOGENSEN

Ingeniør, cand. polyt.



Thorkil Peter Frederik Mogensen; f. 3. Okt. 1895 i Birkerød; Søn af Tømrermester Hans Christian Mogensen og Hustru Frederikke Sofie f. Johansen.

Matematiker. Cand. phil. 1914; cand. polyt. (Fabrikingeniør) Febr. 1920; Ingeniørassistent ved Det danske Hedeselskab i Viborg 1. April 1920; Ingeniør (Kemiker) smstds.

Studierejse til Tyskland og Holland (K. A. Larssens og Hustrus Legat) 1928, til Norge og Sverige i Forbindelse med specielle agrikulturkemiske Undersøgelser (Stipendium fra Danmarks tekniske Højskoles ingeniørvidenskabelige Fond) 1936.

Har skrevet faglige Artikler i Hedeselskabets Tidsskrift om agrikulturkemiske Emner.

Gift 27. Sept. 1924 i Gyrstinge med Andrea Karoline Petersen, Datter af Gaardejer Hans Petersen.

KAI SCHALDEMOSE

Skibsmægler.

Kai Schaldemose; f. 5. Juni 1895 i København; Søn af Skibsmægler Niels William Schaldemose og Hustru f. Nielsen.

Matematiker. Studieophold i Udlandet 1913—15, dels i England, dels i Rusland; ansat hos Skibsreder A. P. Møller fra 15. Juni 1915; Skibsmæglereksamen 1922, Bestalling s. A.

Gift 1919 i København med Agnete Fischer, Datter af Grosserer Martin Fischer, Viborg.



HERMAN TRESCHOW

Godsinspektør.

Frederik Vilhelm Herman Treschow; f. 19. Aug. 1895 paa Sannarp i Sverige; Søn af Godsejer Michael Treschow og Hustru R. A. R. Alexandra E. f. Baronesse Berner-Schilden-Holstein.

Matematiker. Godsinspektør paa Kistinge, Trønninge, Sverige.

HELSINGØR KOMMUNES HØJERE ALMENSKOLE

CARL ADOLF BODELSEN
Professor, Dr. phil.



Carl Adolf Bodelsen; f. 18. Nov. 1894 i Helsingør; Søn af Købmand, Vicekonsul Niels Ferdinand Bodelsen og Hustru Agnete f. Gottlieb.

Nysproglig. Cand. mag. 1919; Sekretær i Traktatkommissionen 1919—23; midlertidig Sekretær i Udenrigsministeriet 1924 og 1925; Dr. phil. 1924; Docent i Engelsk ved Københavns Universitet 1926, Professor 1932.

Leder af Dansk Studieoplysningskontor fra 1926; Præsident for Dansk-Engelsk Selskab fra 1933.

Har udgivet: *Studies in Mid-Victorian Imperialism* (Disputats, 1924); *England* (1928); *Moderne engelsk Skønlitteratur* (1929); *Det britiske Kolonirige* (1937); desuden forskellige Lærebøger og Afhandlinger. Redaktør ved Gyldendals Bibliotek 1928—30.

Gift 27. Marts 1931 i København med Kunsthistoriker Merete Christensen, Datter af Ingeniør P. F. Christensen.

EINER DE LICHTENBERG

Kriminalbetjent.

Einar de Lichtenberg; f. 25. Jan. 1894 i Helsingør; Søn af Postmester Carl de Lichtenberg og Hustru Emilie f. Herholdt.

Nysproglig. Løjtnant ved Gardehusarregimentet; Politibetjent i Sønderjydsk Ordenspoliti 1924; Statsbetjent i København 1928, i Randers fra 1932.

Gift 25. Febr. 1920 i Helsingør med Ellen Kirstine Dam-Larsen, Datter af Skibsfører Lars Peter Dam-Larsen.

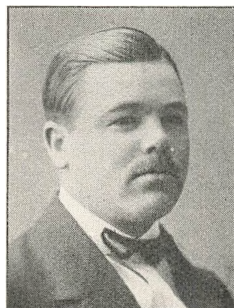
***CHRISTIAN MOLTKE**

Lensgreve, Hofjægermester.

Christian Frederik Gustav Moltke; f. 19. April 1895 paa Marienborg ved Stege; Søn af Kammerherre, Hofjægermester, Greve Hemming Vilhelm Moltke og Hustru Julie Sophie Clara f. Schnack.

Nysproglig. Ejer af Bregentved Gods fra 1937.

Gift 11. Sept. 1922 med Helga Gertrud von Lüder.

KAI BRUMMERSTEDT

Orlogskaptajn

Fridthjof Kai Brummerstedt; f. 16. Jan. 1895 i Helsingør; Søn af Malermester Johan Martin Conrad Brummerstedt og Hustru Anny Sophie Hedvig f. Petersen.

Matematiker. Sekondløjtnant i Flaaden 1917; Premierløjtnant 1918; Kaptajnløjtnant 1925; Orlogskaptajn 1936.

Gennemgaaet Søværnets Officersskole 1922—23; frekventeret Handelshøjskolen i København i 4 Semestre med afsluttende Prøve i Handels- og Regnskabsvæsen.

Har haft talrige Udkommandoer med Flaadens Skibe paa Togter i danske, islandske og fremmede Farvande og har under Landtjeneste gjort Tjeneste i Marineministeriet, Marinestaben og ved Søværnets Intendantur.

R. af Dbg. Udenlandske Ordener: S. Sv. 3^{1.}; Fi. H. R. 3^{1.}; B. L. 5.

Gift 8. April 1922 paa Frederiksberg med Arla Katharina Hansen, Datter af Assistent Carl Peter Andreas Hansen.

AAGE OLSEN

Ingeniør, cand. polyt.

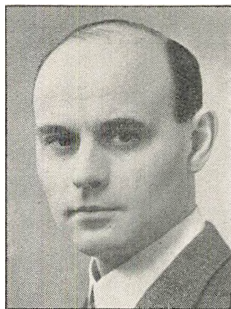

Aage Alfred Olsen; f. 4. Okt. 1894 paa Frederiksberg; Søn af Lokomotivfører ved D.S.B. Adam Rasmus Møller Olsen og Hustru Alma Therese f. Poulsen.

Matematiker. Cand. polyt. 1920; Ingeniør i ca. 2½ Aar ved Akts. Københavns Flydedok og Skibsværft, ca. 7 Aar ved Akts. Nakskov Skibsværft og fra 1. Okt. 1929 ved De danske Statsbaner.

Gift 7. Dec. 1924 i Nykøbing F. med cand. phil. Edit Kristine Christensen, Datter af Købmand Peder Christensen.

RUNGSTED KOSTSKOLE OG GYMNASIUM

***CARL JOHAN BOCK**
Direktør.

Carl Johan Reiersen Bock; f. 5. Marts 1895 i København; Søn af Grosserer.

Nysproglig. Direktør i Akts. I. R. Bock, København.

HENNING MÜLLER
Sagfører, cand. jur.

Lars Henning Ludvig Müller; f. 10. Febr. 1893 i København; Søn af Direktør i Ballin & Hertz Carl Fr. Müller og Hustru Johanne f. Nielsen.

Nysproglig. Cand. jur. Jan. 1920; Sagfører i Rønne fra 1927.

Gift 15. Sept. 1927 i København med Edith S. M. Hansen, Datter af Overpostbud Frederik Hansen.

***VICTOR BONNESEN**
Ritmester.

Victor Bonnesen; f. 22. Aug. 1895 i Fuglebjerg; Søn af Grosserer Carl Nicolai Bonnesen og Hustru Anna f. Mürer.

Matematiker. Premierløjtnant ved Dragonerne 1917, ved Garderhusarerne 1924, atter ved Dragonerne 1932; Kaptajnløjtnant ved Jydsk Dragonregiment 1932, Ritmester 1934.

Kammerjunker. R. af Dbg. Udenlandsk Orden: B. K. 5.

Gift 20. April 1921 med Else Buemann.

JØRGEN LOTZ

Entreprenør, Ingeniør, cand. polyt.

Jørgen Lotz; f. 11. Dec. 1894 i Frederikshavn; Søn af Grosserer Peter Rønne Lotz og Hustru Anna Sophie f. Juhl.

Matematiker. Cand. polyt. (Bygningsingeniør) 1919; ansat i Firmaet Kampmann, Kierulff & Saxild 1919—20; aftjente Værnepligt (Kystartilleriet, Kornet) 1920—22; igen ansat i K., K. & S.; ved dettes Englandsafdeling 1923—26; ansat i Peter Lind & Co., London 1926—28; selvstændig Ingeniør- og Entreprenørvirksomhed i England 1928—34 og i København fra 1935.

Gift 29. Dec. 1933 i Hørsholm med Kirsten Agnete Ingemann, Datter af Arkitekt Bernhard Ingemann.

OTTO SOELBERG

Ingeniør, cand. polyt.



Otto Carl Peter Soelberg; f. 28. Juli 1895 i København; Søn af Gymnastiklærer Axel Hans Theodor Soelberg og Hustru Marie Elise f. Nielsen.

Matematiker. Cand. phil. 1914; cand. polyt. (Bygningsingeniør) Juni 1920; ansat ved De danske Statsbaner fra 21. Juni 1920.

Gift 25. Juni 1921 i Hørsholm med Stella Beathe Guhle, Datter af Glarmester Ehrenfried Martin Wilhelm Guhle.

HESSELAGER HØJERE ALMENSKOLE

*NIELS JØRGEN JØRGENSEN

Postassistent.

Niels Jørgen Jørgensen; f. 29. Juli 1894 i Oure; Søn af Tømrer Hans Jørgensen og Hustru Kirstine f. Nielsen.

Nysproglig. Ansat ved Postvæsenet 1. Okt. 1913, først i Slangerup, senere i København; Assistent i Stege 1922, i Grenaa 1937.

Gift 5. Nov. 1921 med Edith Hildegard Lebahn.

ANKER KRAG

Fuldmægtig.

Anker Rosenstjerne Krag; f. 17. April 1894 i Holbæk; Søn af Stiftsforvalter Niels Rosenstjerne Krag og Hustru Nona f. Scheby.

Nysproglig. Fuldmægtig ved Københavns alm. Hospital og Plejestiftelse fra 1936.



*ESTHER LARSEN (LANGSCHEIDEL)

Tandlæge.

Esther Marie Larsen (antaget Navnet Langscheidel); f. 31. Aug. 1893 i Oure; Datter af Lærer.

Nysproglig. Tandlægeeksamen 1916; Tandlæge i København.

GUDRUN GULDMANN f. LARSEN

Kontorist.

Guðrun Guldmann; f. 4. Okt. 1894 i Dallund pr. Sønderød; Datter af Godsforvalter Heinrich Christian Larsen og Hustru Gertrud Johanne f. Lund.

Nysproglig. Telegrafeksamen 1914; ansat paa Telegrafstationen i Odense 1914—18; Kontorvirksomhed i København fra 1929.

Gift 1920 i Odense med Telegrafassistent Peter Emil Guldmann, Søn af Toldkontrollør Guldmann, Ægteskabet opløst 1929.

PER THYGESEN

Læge.



Per Erik Vilhelm Menck-Thygesen; f. 23. Okt. 1895 i København; Søn af Læge Holger Thygesen og Hustru Mathilde f. Menck.

Nysproglig. Cand. med. Sommer 1921; Kandidat ved forskellige københavnske Hospitaler 1922—24; Studierejse til Wien Dec. 1923—Jan. 1924; prakt. Læge i København fra 1925; Kommunalæge fra Juli 1932.

CARL SKALKAM

Læge.



Christian Carl Degn Skalkam (Navneforandring fra Nielsen); f. 23. April 1894 i Bjerreby paa Taasinge; Søn af Købmand Rasmus Nielsen og Hustru Karen Johanne f. Mogensen.

Nysproglig. Cand. med. Sommer 1922; prakt. Læge i Marstal fra Dec. 1925.

Lærer i Sundhedslære ved Marstal Navigationskole fra Juni 1928; visiterende Læge fra Sept. 1928; Karantænelæge fra Juli 1932; Formand for Sundhedskommissionen fra 1933. Kyst-

skippereksamen 1936.

Gift 24. Jan. 1925 i Aabenraa med Edith Springborg, Datter af Grosserer Carl Christian Springborg.

*VILHELM RIEMKE

Reservelæge, Dr. med.

Adolf Vilhelm Jørgensen Riemke; f. 19. Jan. 1895 i Odense; Søn af Slagtermester Adolf Riemke og Hustru Anne Kirstine f. Jørgensen.

Nysproglig. Cand. med. Vinter 1922; Kandidat paa Viborg Amtssygehus 1922—23; Reservelæge paa Amtssygehuset i Lemvig 1923—24; Kandidatpladser i København 1924—26; klinisk Assistent ved Rigshospitalets Afd. C. 1927, 2. Reservelæge smstds. 1931; Kandidat ved Rigshospitalets otologiske Afdeling 1934; 3. Assistent smstds. 1935; Reservelæge ved Sundby Hospitals Afd. for Hals-, Næse- og Øresygdomme 1937. Dr. med. (Tonus og Kontraktur) 1932; Specialistanerkendelse (Kirurgi) 1935.

Gift Febr. 1922 i Sorø med Agnes Lucie Kaarsberg, Datter af Amtslæge, Dr. med. Hans Kaarsberg.

*HARALD RUE

Adjunkt.

Niels Harald Edvard Rue; f. 8. Juni 1895 paa Frederiksberg; Søn af Arkitekt R. W. Rue.

Nysproglig. Cand. mag. (Dansk, Tysk og Engelsk) 1924; Adjunkt ved Statsgymnasiet Schneekloths Skole fra 1. Aug. 1924.

KOLDING HØJERE ALMENSKOLE

FREDERIK BECK

Sognepræst.

Frederik Hansen Beck; f. 8. Sept. 1893 i Skanderup; Søn af Gaardejer Hans Frederiksen Beck og Hustru Eleonora Elisabeth f. Petersen.

Nysproglig. Cand. theol. Vinter 1929; Sognepræst i Vinding-Bryrup s. A.

Gift 9. Marts 1934 i København med Sigrid Wilhelmina Frederikka Warming, Datter af Grosserer Ludvig Warming.

SIGURD BRO

Forpagter.



Sigurd Hans Christophersen Bro; f. 19. Aug. 1895 i Kolding; Søn af Overlærer J. C. Bro og Hustru Nicoline M. f. Hansen.

Nysproglig. Uddannet ved Landbruget; Sekondløjtnant ved Feltartilleriet 1918; Forvalter ved Landbrug 1919—23; Ejer af Gaarden Elsholm i Løjt kirkeby 1924—34; Forpagter af Stadagergaard i Baaring paa Fyn fra 1935.

Medlem af Løjt kirkeby Sogneraad 1928—34, Næstformand 1931—34.

Gift 17. Okt. 1924 med Anna Paula Andersen, Datter af Proprietær A. O. Andersen.

CHARLOTTE CHRISTENSEN f. CHRISTENSEN

Lærerinde, Frue.

Charlotte Jessine Christensen; f. 23. Maj 1894 i Holbøl Sogn; Datter af Landmand Lorens Christensen og Hustru Ingeborg Marie f. Schmidt.

Nysproglig. Lærerindeeksamen (Femmers Seminarium) 1916; underviste ved Kolding kommunale Pigeskole 1916—21; Timelærer i Dansk ved Kolding Døtreskole 1935—37.

Gift 2. Aug. 1921 i Kolding med Grosserer Emil Christensen, Søn af Grosserer I. I. Christensen.



JOHANNE CHRISTIANSEN

Johanne Christiansen; f. 4. Dec. 1892 i Vejen; Datter af Partikulier.

Nysproglig. Cand. phil. 1914. Nærmere Oplysninger mangler.

ELLEN CRUUSBERG

Kontorchef.

Ellen Crone Cruusberg; f. 30. Maj 1895 i San Fernando, Argentina; Datter af Apoteker Axel Tham Cruusberg og Hustru Johanne f. Crone.

Nysproglig. Cand. phil. 1914; indtraadt i Kontorvirksomhed 1915; Sekretær i det amerikanske Filmselskab Paramounts danske Afdeling Marts 1917; Kontorchef smstds. fra 1928.



KAREN REUMERT f. JAGD

Frue.



Karen Helga Metha Reumert; f. 26. Jan. 1894 i Kolding; Datter af Møllebygger Peter Jagd og Hustru Karen f. Ebbesen.

Nysproglig. Bosat i Haderslev.

Gift 1917 i Kolding med Lærer Eigil de Musquits Reumert, Søn af Læge Kristian Ponsaing Reumert.

ALFRED JENSEN

Bankbestyrer.

Alfred Jensen; f. 18. Maj 1894 i Kolding; Søn af Snedkermester Jens Jensen og Hustru Sine f. Andersen.

Nysproglig. Assistent i Banken for Rødby og Omegn 1918—19; Kasserer i Den danske Andelsbanks Afdeling i Holbæk 1919—24 og i sammes Afdeling i Aarhus 1924—25; ansat i Akts. Aarhuus Privatbank 1. Jan. 1926; Bestyrer af Aarhus Privatbanks Trøjborg Afdeling fra 28. Nov. 1929.

Gift 6. Nov. 1921 i Fredericia med Clara Mortensen, Datter af Slagtermester Hans Mortensen.

LAURITZ LØGSTRUP JENSEN

Ingeniør, cand. polyt.



Lauritz Løgstrup Jensen; f. 4. Febr. 1895 i Kolding; Søn af Kunstdrejer Martin Thyge Jensen og Hustru Agnes f. Løgstrup.

Nysproglig. Cand. phil. 1914; Alumne paa G. A. Hagemanns Kollegium 1919—22; cand. polyt. (Maskiningeniør) 1922; Vikarassistent ved Polyteknisk Lærestalts 1. Dels Tegnesteue og Privatmedhjælper hos Prof. Jul Hartmann, Fysisk Laboratorium II, 1923—24; honorarlønnet Assistent ved Polyteknisk Lærestalt, Fysisk

Fælleskursus, 1924—25; 2. Ingeniør ved Kommanditselskabet Hartmanns Ensretter, København 1. Febr. 1924; 1. Ingeniør smstds. fra 1925; tillige honorarlønnet Assistent ved Polyteknisk Lærestanstalt, Fysisk Laboratorium II, fra 1. Nov. 1935.

Gift 4. Juni 1927 i København med Helga Marie Hansen, Datter af Købmand Axel Hansen.

MAGNUS DEGERBØL
Amanuensis, Dr. phil.

Magnus Anton Degerbøl (Navneforandring fra Jensen); f. 8. Juli 1895 i Sjøring; Søn af Gaardejer Jens Hansen Jensen og Hustru Mette f. Sørensen.

Nysproglig. Alumne paa Borchs Kollegium; cand. mag. (Naturhistorie og Geografi, Hovedfag Zoologi) Vinter 1922; Assistent ved Universitetets zoologiske Museums I. Afdeling 1921; Amanuensis smstds. fra 1924; Dr. phil. 1933; Privatdocent ved Københavns Universitet 1934—35.



Timelærer ved Metropolitanskolen 1923—27, ved Østersøgades Gymnasium fra 1923; Lærer i Zoologi ved Statens Lærerhøjskole fra 1934; Censor i Anatomi (for Gymnastikstuderende) ved Universitetet fra 1935; deltog i Konkurrencen om Professoratet i Zoologi ved Københavns Universitet 1937 (indstillet af 3 af de 7 Fagdommere).

Deltog i Scoresbysund Komiteens 2. Østgrønlands Ekspedition 1932; har aflagt Studiebesøg i en Række zoologiske Museer i Europa; modtaget Indbydelse til at holde Foredrag ved Museum of Vertebrate Zoology, University of California, Berkeley Sommeren 1938.

Medlem af Bestyrelsen for Dansk naturhistorisk Forening og Redaktør af Foreningens Tidsskrift: Videnskabelige Meddelelser.

Har skrevet: Danmarks Pattedyr i Fortiden i Sammenligning med recente Former I (Disputats, 1933); ca. 40 zoologiske Afhandlinger, der især omhandler Danmarks og Grønlands Pattedyr i Fortid og

Nutid, samt andre med Tilknytning til Arkæologi, Anthropologi og Zoogeografi.

Gift 1. Juli 1924 i Lyngby med Ellen Marie Karberg Jürgensen, Datter af Proprietær Christian Karberg Jürgensen.

JEP FROST

kst. Landsdommer.



Jep Laesen Frost; f. 29. Okt. 1894 i Sdr. Stenderup, Vejle Amt; Søn af Proprietær Hans Laesen Frost og Hustru Ane Christine f. Vyff.

Nysproglig. Stud. mag. 1913—14; cand. jur. Jan. 1920; aftjent Værnepligt; Politifuldmægtig i Fredericia 1920—22; Dommerfuldmægtig hos Civildommeren i Hjørring 1922—24, i Ebeltoft 1924—35, i Skive 1935—37; kst. Landsdommer ved Vestre Landsret 1. Aug. 1937.

Folkevalgt Borgmester i Ebeltoft 1929—35.

Har udgivet følgende juridiske Haandbøger: Medhjælperloven (s. m. A. G. Holm, 1929) samt Føgedforretninger (1931); har desuden skrevet forskellige mindre Afhandlinger bl. a. i Ugeskrift for Retsvæsen.

Gift 6. Juli 1925 i Skamstrup med Karen Margrethe (Kamma) Larsen, Datter af Provst Henry Vincent Christian Larsen.

GUNHARD NIELSEN

Civildommer.



Gunhard Anton Janus Langermann Nielsen; f. 29. April 1895 i Ebeltoft; Søn af Apoteker Christian Frederik Nielsen og Hustru Gunhilde Dorothea Mariane f. Langermann.

Nysproglig. Cand. jur. Jan. 1920; Kriminaldommerfuldmægtig i Viborg 1920; Civildommerfuldmægtig i Hjørring 1921; Sekretær ved Østre Landsret 1922; fg. Sekretær i Justitsministeriet 1923, fast ansat 1930, Fuldmægtig 1933, Ekspeditionssekretær 1937; tillige Ekspeditions-

sekretær ved Landsnævnet for Børneforsorg og Sekretær hos Justitsministeriets Kasseinspektør ved Politimesterembederne; Civildommer i Haderslev Købstad m. v. 1. Sept. 1938.

Gift 28. Maj 1924 i København med Karen Magdahl Nielsen, Datter af kgl. Bygningsinspektør Johannes Magdahl Nielsen.

THORVALD OLESEN

Læge.

Thorvald Olesen; f. 14. April 1891 i Kolding; Søn af Planteskoleejer Thomas Olsen og Hustru Dorthea f. Sørensen.

Nysproglig. Cand. med. Sommer 1928; Amanuensis 1928—30; prakt. Læge i Sønder sø pr. Odense fra Nov. 1930.

Gift 1932 i København med Inger Fabricius, Datter af Forpagter Ove Fabricius.

AAGE PEDERSEN

Ingeniør, cand. polyt.

Aage Valdemar Pedersen; f. 15. Juli 1894 i Vonsild; Søn af Førstelærer Jeppe Pedersen og Hustru Christine f. Pedersen.

Nysproglig. Cand. polyt. (Maskiningeniør) Jan. 1922; Ingeniør ved Det Forenede Olie Kompagni A/S, København fra 1922.

Ugift.



EGEDE SCHACK

Sognepræst.



Egede Schack; f. 28. Juli 1895 i Gudum, Ringkøbing Amt; Søn af Sognepræst Albert Schack og Hustru Louise Augusta f. Olivarius.

Nysproglig. Alumne paa Elers' Kollegium 1914—19; cand. theol. Juni 1919; Lærer ved Kvindeseminariet i Aarhus 1919—22; Andenpræst ved den danske Diakonissestiftelse 1922—30; Sognepræst i Hvidovre fra 1930.

Gift 21. April 1921 i Rødding i Sønderjylland med Ebba Johanne Agnete Gøtzsche, Datter af Biskop Johannes Gøtzsche.

FREDERICIA HØJERE ALMENSKOLE

JOHANNES ANDERSEN

Sognepræst. — Død 6. Okt. 1932.

Johannes Andersen; f. 3. Juli 1894 i Stavrby ved Middelfart; Søn af Gaardejer.

Nysproglig. Regensianer 1917—19; cand. theol. Sommer 1919; Adjunkt paa Herlufsholm 1920—27; Sognepræst i Herslev 1927 til sin Død.

Gift 21. Marts 1928 med Karen Elisabeth Hansen, Datter af Sognepræst.



ERIK DJØRUP BALLE

Død 15. Dec. 1919.

Erik Djørup Balle; f. 3. Dec. 1894 i Aarup paa Fyn; Søn af Læge Johannes Balle og Hustru f. Djørup.

Nysproglig. Studerede Medicin.

CHRISTIAN FOSHOLM

Dommerfuldmægtig, cand. jur.

Jacob Christian Fosholm (Navneforandring fra Hansen); f. 10. Juli 1895 i Fredericia; Søn af Lærer Lauritz Georg Fosholm og Hustru Marie f. Christensen.

Nysproglig. Cand. jur. Juni 1919; Sagførerfuldmægtig i Vejle 1919; Dommerfuldmægtig i Tønder fra 1. Juli 1920.

Gift 10. Febr. 1921 i Fredericia med Johanne Marie Magdalene Petersen, Datter af Bogholder Hans Claus Petersen.



***SVEND LØHDE**

Landsretssagfører.

Svend Adolf Løhde (Navneforandring fra Løhde Larsen); f. 31. Maj 1895 i Fredericia; Søn af Socialinspektør Lauritz Marius Peder Møller Larsen og Hustru Clara f. Løhde.

Nysproglig. Leder af Københavns kommunale Udsalgssteder 1917; cand. jur. Sommer 1920; Sagførerfuldmægtig i København og Aarhus; Sagfører i Aarhus 1925, Landsretssagfører 1928.

Gift 1925 med Dagmar Bielefeldt.

POUL ROHRDANZ

Bibliotekar.



Poul Holger Rohrdanz; f. 20. Juli 1895 i Helsingør; Søn af Oberstløjtnant Carl Heinrich Albert Rohrdanz og Hustru Anna Cathrine f. Barfoed.

Nysproglig. Cand. phil 1914; derefter i praktisk Virksomhed; Eksamen fra Statens Biblioteksskole 1930; Bibliotekar ved Skive Folkebibliotek fra 1. Okt. 1930.

Gift 15. Nov. 1930 i Skive med Ina Blangsted, Datter af Malermester Axel Jørgen Vilhelm Blangsted.

MAGDALENE MARIA HARRIET SCHOU

Magdalene Maria Harriet Schou; f. 27. Jan. 1897 i Fredericia; Datter af Garvermester.

Nysproglig.

VEJLE HØJERE ALMENSKOLE

KAJ BRUUN

Fuldmægtig, cand. jur.

Kaj Burman Bruun; f. 8. Maj 1895 i Vejle; Søn af Dommer Hans Christian Sophus Bruun og Hustru Selma f. Boldsen.

Nysproglig. Cand. jur. Sommer 1920; Sekretær i Statspolitiet 1920, i Direktoratet for Patent- og Varemærkevæsenet 1921—29, tillige i Hovedrevisoratet for Toldvæsenet 1922; Sekretær i Finansministeriets 1. Hovedrevisorat 1927, Fuldmægtig 1934; tillige Revisor i Overformynderiet 1935.



Gift 12. Juli 1924 i København med Ingrid Christine Mortensen.

INGE FUNDING

Forstanderinde.

Inge Louise Funding (Navneforandring fra Peschardt Hansen); f. 25. Okt. 1894 i Middelfart; Datter af Arkitekt Niels Christoffer Hansen og Hustru Dagmar f. Peschardt.

Nysproglig. Sygeplejeuddannelse paa Bispebjerg Hospital 1916—19; Ophold i New York 1921—23, uddannet til Lærerinde ved Sygeplejeskoler, B. S. Degree fra Columbia University; Instruktions- sygeplejerske paa Bispebjerg Hospital 1923—30; Forstanderinde paa Almindeligt Hospitals Sygehus 1930—32; Forstanderinde for Sygeplejen paa Bispebjerg Hospital fra Nov. 1932.

Formand for Dansk Sygeplejerskreds Københavns Kreds fra 1934; Medlem af Undervisningsudvalget for Kursus ved Aarhus Universitet for Sundhedsplejersker, ledende og undervisende Sygeplejersker fra 1938.

ANNA LOUISE KJELDEN f. de FINE LICHT

Frue.

Anna Louise Kjeldsen; f. 20. Juni 1895 i Brædstrup; Datter af Overlæge, Dr. med. Henrik Vilhelm Christian de Fine Licht og Hustru Inger Marie f. Nieuwenhuis.

Nysproglig. Cand. phil. 1914.

Gift 3. Juli 1920 i Vejle med cand. jur. Lars Kjelder Holst Kjeldsen, Skanderborg, Søn af Godsejer Johan Henrik Ahnfeldt Kjeldsen.

KAREN NEUMANN

Bibliotekar.



Karen Neumann; f. 14. Dec. 1891 i Vejle; Datter af Boghandler Carl Frederik Neumann og Hustru Helene f. Wegener.

Nysproglig. Cand. phil. 1914; Elevuddannelse ved Vejle Bibliotek 1915—16; Certificate fra New York State Library School 1917; Bibliotekar ved Københavns Kommunebiblioteker fra Sept. 1917.

Med Orlov ansat ved Folkenes Forbunds Bibliotek, Genève 1921—22.

Ugift.

EDITH SCHMIDT f. ANDERSEN

Bogholderske.



Edith Margrethe Schmidt; f. 3. Maj 1895 i Randers; Datter af Overdyrlæge Hans Chr. Andersen og Hustru Nicoline Marie f. Brøste.

Matematiker. Cand. phil. 1915; Bogholderske i København.

Gift 22. Juli 1925 i Vancouver, B. C., Canada med Dekorator Chr. Julius Øjvind Johansen Schmidt, Ægteskabet opløst 1930.

HEMMING BARDENFLETH

Kontorchef, cand. jur.

Hemming Løvenørn Bardenfleth; f. 8. Jan. 1896 i København; Søn af Stiftamtmand Vilhelm Bardenfleth og Hustru Agnete f. Brandt.

Matematiker. Stud. polyt. 1913—16; cand. phil. 1914; Assistent i Creditkassen for Landejendomme i Østifterne 1917; cand. jur. Jan. 1926; Fuldmægtig og Ekspeditionssekretær 1928, Kontorchef 1938.

Gift 10. Aug. 1923 paa Frederiksberg med Elisabeth Sophie Wivet From Holm, Datter af Ekspeditionssekretær i Kultusministeriet Thøger Holm.

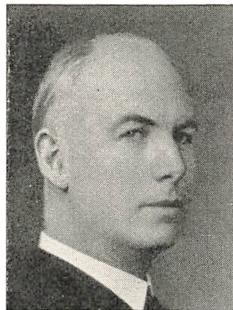
**THEODOR HELWEG**

Ingeniør, cand. polyt.

Hannibal Theodor Helweg; f. 24. Nov. 1894 i Vejle; Søn af Direktør for Statens Tilsyn med Privathanerne Heinrich Ludvig Helweg og Hustru Elisabeth Birgitte f. Johnstrup.

Matematiker. Cand. polyt. (Fabrikingeniør) 1919; Ingeniør i Akts. Hios, København 1919—20; aftjent Værnepligt ved Ingeniørregimentet 1920—21, Sekondløjtnant; Ingeniør ved Østasiatisk Kompagnis Agentur i Hankow, Kina 1921—26, i Firmaet F. L. Smidth & Co., København 1927—33, arbejdet for dette Firma ved Anlæg i England, Frankrig, Spanien og Portugal; Ingeniør i Akts. Faxe Kalkbrud 1933—37 og atter i F. L. Smidth & Co. fra 1937.

Gift 16. Febr. 1928 paa Frederiksberg med Helene Mathilde Benedicte Wivet From Holm, Datter af Ekspeditionssekretær i Kultusministeriet Thøger Holm.



***HOLGER JOHANSEN**

Inspektør, Kaptajn, cand. polyt.

Søren Holger Johansen; f. 5. Febr. 1895 i Buderup; Adoptiv søn af Hotelejer R. Johansen.

Matematiker. Cand. polyt. 1921; Løjtnant i Artilleriet 1923; Inspektør paa Hotel Regina, Aarhus, 1923; Inspektør ved Hovedbanegaardens Restaurant, København, fra 1928; Kaptajn i Reserven 1937.

***CHRISTIAN KUNOW**

Assistent.

Jens Christian Dahl Kunow (Navneforandring fra Nielsen); f. 11. Nov. 1894 i Vejle; Søn af Kantor H. Nielsen.

Matematiker. Assistent ved Hospitalsvæsenet under Københavns Magistrat fra 1919.

CLAUDIUS OLSEN

Død 1919.

Thomas Claudius Olsen; f. 13. Okt. 1894 i Vejle; Søn af Smedemester.

Matematiker. Tog 1. Del af medicinsk Embedseksamen 1917; døde som stud. med. i København 1919.

Var ugift.

MARSELISBORG FULDSTÆNDIG HØJERE ALMENSKOLE

KAREN HELWEG f. CARLSEN

Død 13. Marts 1930.

Karen Marie Helweg; f. 27. Aug. 1894 i Aarhus; Datter af Repræsentant Carl Edvard Carlsen og Hustru Agnes Sofie Frederikke f. Thuge.

Nysproglig.

Gift 25. April 1918 med Ingeniør, cand. polyt. Johannes Frederik Johnstrup Helweg, Søn af Direktør for Statens Tilsyn med Privatbanerne Heinrich Ludvig Helweg.

GEORG CLAUSEN

Læge.

Georg Clausen; f. 31. Dec. 1894 i Aarhus; Søn af Fabrikant Frits Georg Clausen og Hustru Ane Marie f. Nielsen.

Nysproglig. Cand. med. Sommer 1922; Vikar forskellige Steder Sept. 1922—Jan. 1923; paa franske Hospitaler Febr.—April 1923; Kandidatpladser ved københavnske Hospitaler Maj—Dec. 1923; Reservelæge ved Haderslev Amtssygehus Dec. 1923; Turnuskandidat paa Bispebjerg Hospital 1925—26; klinisk Assistent ved sammes Afdeling A 1926—27; Studierejse til engelske, amerikanske, japanske,



indiske og franske Hospitaler; prakt. Læge i Taarbæk 1928—30, paa Frederiksberg fra Dec. 1930.

Medlem af Bestyrelsen for Akts. Elvirasminde, Aarhus, fra 1926, Formand fra 1936.

R. af Dbg. 1934; Islandsk Orden: I.F.2.

Gift 7. Dec. 1935 med Alice Levin, Datter af Grosserer Philip Levin.

KAI COLDING

Grosserer.



Kai Peter Colding; f. 11. Sept. 1893 i Kalundborg; Søn af Konsul P. Colding.

Nysproglig. Grosserer i København.

Formand for Bestyrelsen for Akts. Seelaksfabriken Neptun; Medlem af Bestyrelsen for Ruds Vedby Teglværk.

MARTIN FRØKJÆR-JENSEN

Sognepræst.

Martin Christian Frøkjær-Jensen; f. 14. Dec. 1894 i Esbjerg; Søn af Rentier Jens Frøkjær-Jensen og Hustru Dorthea f. Frøkjær.

Nysproglig. Cand. theol. 1920; Sognepræst i Grene s. A.; Andenpræst i Store Heddinge 1924; Sognepræst i Nidløse 1927.

Gift 1920 i Grene med Ingeborg Anna Marie Granath, Datter af Skræddermester Carl August Granath.

IMMANUEL HENRIKSEN

Sagfører, cand. jur.

Immanuel Henriksen; f. 8. Sept. 1895 i Aarhus; Søn af Skræddermester Henrik Martin Henriksen og Hustru Kirstine f. Laursen.

Nysproglig. Cand. jur. 1924; Sagførerfuldmægtig 1924—26; Dommerfuldmægtig i Sæby 1926—30; Sagfører smstds. fra 1930.

Gift 1928 i Sæby med Jenny Margrethe Eriksen.

OLAF NIELSEN

Tandlæge.

Olaf Johannes Nielsen; f. 21. Febr. 1895 i Silkeborg; Søn af Købmand Peter Benedict Nielsen og Hustru Sofie Frederikke f. Petersen.

Nysproglig. Tandlægeeksamen 1918; derefter Assistent i Bergen til 1924; prakt. Tandlæge i Næstved fra 1924; Garnisonstandlæge fra 1925.

Gift 28. Juni 1929 med Ellen Margrethe Lauritsen, Datter af Lærer og Kordegn Harald Christian Lauritsen.



PEDER SØRENSEN

Tandlæge.

Peder Sørensen; f. 2. Okt. 1895 i Viby Jyll.; Søn af Gaardejer Peder Sørensen og Hustru Sidsel Marie f. Pedersen Loft.

Nysproglig. Prakt. Tandlæge i Randers fra 1. Febr. 1924.

Ugift.



GERDA KRAFT f. WINGE

Frue.



Gerda Kraft; f. 27. Aug. 1894 i Aarhus; Datter af Læge Anders Hvass Winge og Hustru Anna f. Quedens.

Nysproglig.

Gift 1919 i Aarhus med Folketingsmand, Redaktør Ole Bjørn Kraft, Søn af Viceinspektør, Dr. phil. Alexander Kraft.

JOHANNES BRUUN

Inspektør.

Johannes Bruun; f. 24. Sept. 1894 i Løvestad; Søn af Inspektør. Matematiker. Har ikke besvaret Redaktionen Forespørgsler.

THEODOR FUNCH THOMSEN

Bogtrykker. — Død 21. Nov. 1926.

Theodor Funch Thomsen; f. 19. April 1894 i Aarhus; Søn af Redaktør Theodor Funch Thomsen og Hustru Louise f. Thomsen.

Matematiker. Uddannet som Bogtrykker; var først Forpagter og senere Ejer af Aarhus Stiftsbogtrykkerie, Aarhus.

Gift 30. Marts 1920 med Gerda Adler Petersen.

***ADOLF HARDER**

Prokurist.

Adolf Harder; f. 27. Nov. 1894 i Hald; Søn af Incassator Harder og Hustru.

Matematiker. Prokurist i Firmaet H. C. Jacobsen & Co., København.

ANTHON LETH

Ekspeditionschef, cand. jur.

Anthon Leth; f. 5. Jan. 1894 paa Nørrelund pr. Skanderborg; Søn af Gaardejer Thomas Rasmussen Leth og Hustru Sørine f. Jensen.

Matematiker. Cand. jur. 1921; Sagførerfuldmægtig 1921—25; Sagførerbestalling 1925; Ekspeditionschef i Kreditforeningen af Grundejere paa Landet i Jylland, Herning 1928.

Gift 26. Okt. 1921 i Aarhus med Judith Elisabeth Benzon, Datter af Farmer Carl Benzon, U. S. A.

OLAF LA COUR-PETERSEN

Landsretssagfører.

Olaf la Cour-Petersen; f. 19. Sept. 1895 i Aarhus; Søn af Driftsbestyrer Hans Petersen og Hustru Margrethe f. la Cour.

Matematiker. Cand. jur. 1921; Birkefuldmægtig paa Frederiksberg 1920—21; Sagførerfuldmægtig i Aarhus 1921, i København 1923; Bestalling som Landsretssagfører 1925 og har siden praktiseret i København.

Gift 1926 i København med Ida Juliette Wendelbo-Madsen, Datter af Arkitekt Julius Wendelbo-Madsen.

HANS SENGEBUSCH

Fabrikant.

Hans Peter Laurits Christian Sengebusch; f. 24. Nov. 1893 i Aarhus; Søn af Overassistent ved Statsbanerne C. L. C. Sengebusch og Hustru Lovise f. Knudsen.

Matematiker. Cand. phil; uddannet i Forsikringsbranchen; Kontorchef og senere Direktør i Koloniallotteriet. Indehaver af Firmaet H. C. Jacobsen & Co., København.

Gift 2. Febr. 1921 i Sundby med Kontroltelefonistinde i K. T. A. S. Aase Carlberg, Datter af Stationsforstander John Emil Carlberg.

CARL STEENSTRUP

Ekspeditionssekretær, cand. polit.

Carl Flach Steenstrup; f. 22. Marts 1896 i Aarhus; Søn af Overpostinspektør Viktor D. G. Steenstrup og Hustru Henriette f. Flach.

Matematiker. Regensianer 1917—19; cand. polit. Sommer 1919; Accessit for Universitetets Prisopgave s. A.; Sekretær i Det statistiske Departement 1919, Fuldmægtig 1931; Ekspeditionssekretær 1936.

Sekretær og Kasserer i Stats-Brandforsikringsfonden fra 1933; statistisk Sekretær i Alkoholkommissionen af 1934; Medlem af Folkeforbundets Ekspertkomité vedrørende Færdselsuhedsstatistik fra 1936.

Forskellige litterære Arbejder.

Gift 6. Sept. 1929 i København med Magna Schaarup, Datter af Fabrikant Lars Chr. Schaarup.

VALDEMAR SPANNER

Toldforvalter, cand. polit.

Valdemar Spanner (Navneforandring fra Sørensen 1915); f. 16. Jan. 1891 i Ormslev; Søn af Gaardejer, Sognefoged Peder Sørensen og Hustru Karen Marie f. Sørensen.

Matematiker. Cand. polit. Sommer 1919; Sekretær i Finansministeriet 1919—29; Toldforvalter i Bogense fra 1. Nov. 1919.

Gift 1924 med Lydia Nielsen.

***SVEND WINDELØW**

Grosserer.

Svend Aage Edward Windeløw; f. 1. Sept. 1894 i Aarhus; Søn af Grosserer.

Matematiker. Forretning (Radio en gros) i Aarhus.

TORBEN WINGE

Læge.

Torben Winge; f. 9. Nov. 1895 i Aarhus; Søn af Læge Anders Hvass Winge og Hustru Anna f. Quedens.

Matematiker. Cand. med. Vinter 1922; Kandidat ved Aarhus Kommunehospital Febr.-April 1922; Reservelæge ved Hald Folkekuranstalt Sæson 1922; Turnuskandidat ved Aarhus Amtssygehus 1922—23; Assistent ved Bispebjerg Hospitals Bade- og Massageklinik 1923—24 og ved Rigshospitalets neurologiske Poliklinik Jan.-Sept. 1924; prakt. Læge i Aarhus fra Nov. 1924; Specialistanerkendelse (Fysiurgi) 1929.

Gift 15. Juni 1924 med Eva Olufa Froberg, Datter af Godsejer Axel L. Froberg.



ESBJERG GYMNASIUM

SØREN ANDERSEN

Læge.



Søren Anthonisen Andersen; f. 26. Juli 1894 i Sønderho paa Fanø; Søn af Toldvagtmester Hans Andersen og Hustru Maren f. Anthonisen.

Nysproglig. Cand. med. Sommer 1920; Hospitalsuddannelse 1920—23; prakt. Læge i Ølgod 1923—37, i Esbjerg fra 1. Jan. 1938; Jernbanelæge fra 1924.

Formand for Ølgod Sundhedskommission og Sygeplejeforening 1923—29; Medlem af Ølgod Søgneraad 1929—37; Formand for det sociale Udvalg 1933—37; Medlem af Bestyrelsen for Ribe Amts Lægekredsforening 1927—37.

Gift 12. Nov. 1921 i København med Ellen Gudrun Jørgensen, Datter af Grosserer Heinrich Otto Jørgensen.

HARALD ANTHONISEN

Øjenlæge, Dr. med.

Harald Anthonisen; f. 13. April 1895 i Nordby paa Fanø; Søn af Læge Niels Anthonisen og Hustru Mette f. Brinch.

Nysproglig. Cand. med. 1921; forskellig Hospitalsuddannelse og Vikariater; Skibslæge 1½ Aar; Reservelæge ved St. Josephs Hospital,

Esbjerg, i 2 Aar; prakt. Læge i Esbjerg i 9 Aar; derefter uddannet som Ophtalmolog paa Rigshospitalets og Kommunehospitalets Øjenafd. i København; Dr. med. (Om Trykket i Stæropererede Øjne) Febr. 1938; Øjenspecialist i Holstebro fra 15. Okt. 1938.

Gift 1923 paa Fanø med Astrid Kragelund, Datter af Grosserer Chr. Kragelund.

ANFRED BRØNDBERG

Præst.

Niels Anfred Brøndberg; f. 17. Maj 1893 i Nordby paa Fanø; Søn af Repræsentant Laurits Prahl Brøndberg og Hustru Anna f. Jessen.

Nysproglig. Regensianer 1917—19; cand. theol. Juni 1919; Sekretær i K.F.U.M., Vesterbro, København s. A.; ordineret Medhjælper i Høje Taastrup 1920; Kaldskapellan i Tarm (Lønborg-Egvad) 1921; Andenpræst ved Haderslev Domkirke 1928.

Gift 1. Marts 1922 i København med Rosa Sophie Mygind Hansen, Datter af Sporvognsfunktionær Jens Hansen.

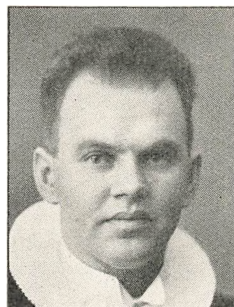

CARL NORDHALD

Kontorassistent.

Carl Nordhald (Navneforandring fra Christensen Hald); f. 30. Sept. 1893 i Esbjerg; Søn af Musiker Chr. Christensen Hald og Hustru Karen Marie f. Brøndberg.

Nysproglig. Kontorassistent ved D. S. B., Esbjerg.

Gift 4. April 1918 i Esbjerg med Hansine Honoré, Datter af Skomager Ludvig Honoré.

CICI PHILIPSEN f. FORUM

Frue.



Cici (Cecilie) Philipsen; f. 14. Jan. 1896 i Esbjerg; Datter af Direktør Gustav Forum og Hustru Bertha f. Jørgensen.

Nysproglig.

Gift 20. Marts 1923 i Esbjerg med Fabrikant Aage Philipsen, Viborg.

OCKE GRAM

Sognepræst. — Død 9. Okt. 1934.

Ocke Brodersen Gram; f. 16. Marts 1895 i Faaborg ved Varde; Søn af Forvalter ved Esbjerg Andelssvineslagteri Niels M. Gram og Hustru Nielsine Kirstine f. Mathiesen.

Nysproglig. Cand. theol. 1920; Assistent paa Kirkefondets Kontor i København 1921; Sognepræst i Tim-Madum 1923 til sin Død.

AAGE FALK HANSEN

Sekretær, Redaktør.



Aage Falk Hansen; f. 10. Okt. 1895 i Esbjerg; Søn af Toldassistent Lars Hansen og Hustru Laura f. Outzen.

Nysproglig. Cand. theol. Juni 1920; Sekretær i K.F.U.M.'s Centralforening, København Sept. 1920; Førstesekretær smstds. 1925—30; overtog 1927 Ledelsen af K.F.U.M.'s Underholdninger for arbejdsløse Mænd, dette udvides de følgende Aar til ogsaa at omfatte Arbejdere i Funktion; opgav Stillingen som Førstesekretær for helt at

at overgaa til „Det sociale Arbejde i K.F.U.M.s Centralforening“ 1930. Kirkelig Redaktør ved Berlingske Tidende.

Medlem af Bestyrelsen for Det danske Bibelselskab og for Københavns Kirkefond; Redaktør af Lægmandsbladet.

Har udgivet følgende Bøger: Borgen; Det vanskelige Liv og Ti Aar blandt Arbejdsløse.

Gift 1. Marts 1922 i Ordrup med Eddy Munck, Datter af Provst Ferdinand Munck.

***MAX KJÆR HANSEN**

Professor, Dr. rer. pol.

Max Andrew Kjær Hansen; f. 21. Febr. 1896 i Oksbøl; Søn af Rentier J. H. Hansen og Hustru Olga f. Hansen.

Nysproglig. Cand. polit. 1919; Studierejse til Østen 1920—21; økonomisk Medarbejder ved de Ferslewske Blade 1921—24; Studieophold ved Universitetet i Köln 1924—25; Dr. rer. pol., Köln 1925; Docent ved Den handelsvidenskabelige Lærestanstalt (Driftsøkonomi) 1925, Professor (Salgsorganisation) 1937.

Medlem af Bestyrelsen for Dansk Reklameforening fra 1929, af Udenrigsministeriets Turistkommission 1934 og af Turistraadet 1935.

Har skrevet: Hvide Mænd i Østen (1922); Danmark som Eksportland (1923); Industriens Udvikling i Danmark (1925); Almindelig Bedriftsøkonomi (1928); Moderne Erhvervsproblemer (1928); Den Danske Presse (1928); Arbejdsløshedspøblemet i Danmark (1929); Større Salg — Bedre Service (1930); Salg og Reklame (1930); Svensk Udgave: Försäljning och Reklam (1931); Det industrielle Marked (1936) samt økonomiske Artikler i Tidsskrifter og Dagblade.

Gift 30. Nov. 1922 med Ebba Rix, Datter af Købmand Harald Rix.

MAREN LINDOR f. HOLM

Frue.

Maren Andrea Lindor; f. 9. Marts 1895 i Røde Kro.

Nysproglig. Uddannet paa Centralbiblioteket i Esbjerg; ansat ved Københavns Kommunebiblioteker.

MATHILDE FRANCK f. BRINCH

Frue.

Mathilde Franck; f. 16. Dec. 1894 i Esbjerg; Adoptivdatter af Fabrikant, Bankdirektør Peter Brinch og Hustru Mathilde f. Dahl (Adoptionsbevis af 1917).

Nysproglig.

Gift 4. Juli 1920 i København med Kontorchef Aage Franck, København, Søn af Bogholder Albert Franck.

KNUD NORDLAND

statsaut. Revisor.



Knud Martin Spangsborg Nordland; f. 27. Okt. 1896 i Esbjerg; Søn af Slagteridirektør Hans Peter Nordland og Hustru Christine f. Spangsborg.

Nysproglig. Cand. phil. 1914; Niels Brocks Handelsskoles to-aarige Kursus 1913—15; Assistent og Revisor i Akts. Revisions- & Forvaltnings-Institutet 1915—23; Chef for Bogholderiet i Dampskibsselskaberne Gylfe, Hamlet og Jutlandia 1923—25; Revisor i Akts. Arbejdernes Bogførings- og Revisionsinstitut, København, fra Juni 1925; Beskikkelse som statsautoriseret Revisor 1932.

Gift 26. April 1934 i Hellerup med Gerda Sophie Vøhtz, Datter af Direktør Emil Vøhtz.

LEIF OLDAGER

Landsretssagfører.

Leif Erik Oldager; f. 18. Febr. 1896 i Varde; Søn af Sagfører J. N. C. J. Oldager og Hustru Constance f. Jahnsen.

Nysproglig. Cand jur. Sommer 1919; Sagførerbestalling 1922; Landsretssagfører 1928, fra 1929 i Varde.

Gift 15. Aug. 1925 med Ingeborg From Suurballe, Datter af Manufakturhandler Suurballe, Skive.

**ALFRED POULSEN**

Gaardejer.

Alfred Kristian Poulsen; f. 25. April 1894 i Føvling Sogn; Søn af Gaardejer Lavrids Poulsen og Hustru Maren f. Fredsted.

Nysproglig. Uddannet ved Landvæsen; Ophold paa Ladelund Landbrugsskole; Gaardejer i Bjerndrup fra 1918.

Har været eller er Formand eller Bestyrelsesmedlem i forskellige Andelsforeninger; har endvidere været kommunal Revisor, Formand for Børneværnet, Medlem af Menighedsraadet m. m.

Gift 23. Juli 1918 med Maria Pedersen, Datter af Gaardejer Peder Kristian Pedersen.

OSCAR TAABELL

Fiskeeksportør.

Oscar Taabel; f. 27. Juni 1895 i Eshjerg; Søn af Fiskeeksportør Gotfred Madsen Skaarup Taabel og Hustru Wilhelmine Andrea f. Nielsen.

Nysproglig. Eksamen fra den jydsk Handelshøjskole i Aarhus 1915; selvstændig Forretning fra 1921; Fiskeeksportør i Eshjerg.

Gift 14. Sept. 1921 med Gerda Henny Nisted, Datter af Restauratør Vald. Nisted.

TH. LANGS SKOLE, SILKEBORG

CARL BOLLERUP CHRISTENSEN

Cand. theol. & mag.

Carl Bollerup Christensen; f. 11. Sept. 1893 i Elso paa Mors; Søn af Førstelærer Jeppe Christensen og Hustru Sophie Marie f. Bollerup.

Nysproglig. Regensianer 1918—19; cand. theol. Juni 1921; Lærer ved Haslev Gymnasium 1921—22, ved privat Realskole i Fredericia 1922—30; cand. mag. (Dansk og Religionshistorie) Jan. 1935; Alumne paa Borchs Kollegium 1932—35; Lærer ved Frederiksborg Højskole Vinteren 1936—37; journalistisk Virksomhed ved Kristeligt Dagblad og Nationaltidende fra 1936.

Ugift.

ELISABETH JESPERSEN f. DJØRUP

Frue.

Johanne Elisabeth Jespersen; f. 21. Juni 1895 i Videbæk; Datter af Amtslæge Vilhelm Djørup og Hustru Ingeborg f. Christensen. Nysproglig.

Gift 21. Dec. 1918 med Højesteretsdommer Christian Magdalus Jespersen, Søn af Birkedommer Christian Magdalus Jespersen.

HOLGER JESSEN

Læge.

Holger Tange Jessen; f. 11. Jan. 1895 i Ølgod; Søn af Dyrlæge Thomas Christian Jessen og Hustru Henriette Petrea f. Tange.

Nysproglig. Cand. med. Sommer 1920; Kandidat ved Kolding Syge-

hus 1921—23; Turnuskandidat ved Kommunehospitalet i København 1923—24; Assistent ved Frederiksberg Hospitals Laboratorium og epidemiske Afdeling 1926—34; prakt. Læge i København fra 1926.

Gift 23. Juli 1931 i Aalborg med Margrethe Larsen, Datter af Overlærer Jens Larsen.

OVE THEODOR MIKKELSEN

Ove Theodor Mikkelsen; f. 2. Sept. 1894 i Hvorslev; Søn af Snedker.

Nysproglig. Nærmere sikre Oplysninger mangler.

*MARY OMON HÅKONSON f. RICHTER

Frue.

Mary Omon Håkonson; f. 8. Aug. 1894 i Medan; Datter af Plantagejer.

Nysproglig. Bosat i Stockholm.

Gift 1. Gang 1921 med Komponisten Knut Håkonson, Gøteborg, Ægteskabet opløst; gift 2. Gang 1927 med Komponisten Ture Rangström, Stockholm, Ægteskabet opløst.

INGER WERNER f. WESTPHAL

Frue.

Inger Wilhelmine Anna Werner; f. 28. April 1895 i Hornsyld; Datter af Apoteker Hartman Westphal og Hustru Anna Erica Maria f. Brummerstedt.

Nysproglig. Cand. phil. 1914.

Gift 8. Juli 1919 i København med Magister Hans Werner (se denne).

ANDERS ØSTERMARK

Dyrlæge.

Anders Kristensen Østermark; f. 29. Marts 1893 i Kragelund; Søn af Gaardejer Christen Pedersen Østermark og Hustru Line Martine f. Jensen.

Nysproglig. Dyrlægeeksamen Jan. 1919; Assistent i Ry til Nov. 1919; derefter prakt. Dyrlæge smstds.

Formand for Sundhedskommissionerne i Ry og Dover; Formand for den konservative Forening for Ry og Omegn; Medlem af Bestyrelsen og senere Formand for Østjysk Dyrlægeforening; Formand for de jyske Dyrlægeforeningers økonomiske Repræsentantskab; Medlem af Skolekommissionen for Dover.

Gift 16. Okt. 1921 i Ry med Ingrid Jacobsen, Datter af Dyrlæge Jens Peder Jacobsen, Ry.

SØREN ANKER ANDERSEN

Kaptajn — Død 5. Dec. 1929.

Søren Anker Andersen; f. 7. Juli 1894 i Sinding; Søn af Mejeribestyrer Jens Andersen og Hustru.

Matematiker. Adgangseksamen til Officerskolen 1914; Kornet i Infanteriet 1915; Eksamen som Radiotelegrafist 1916; Sekondløjtnant i Ingeniørkorpset 1917; Afgangseksamen fra Officerskolen 1918; Premierløjtnant i Artilleriet 1918, i Flyverkorpset 1919; Tjeneste i den italienske Hær i 1920; Elev paa Ecole Supérieure d'Aéronautique i Paris 1920—22, Diplomingeniør derfra 1922; Kaptajn i Flyverkorpset 1928; Statens Tilsynsførende med Luftfarten fra 1927; omkom ved en Automobilulykke i Brandenburg under en Tjenesterejse til Tyskland.

Udenlandsk Orden: C. H. L. 5.

Gift 7. April 1923 i København med Ellen Jørgensen, Datter af Fabrikant Carl Jørgensen.

POUL JEPSEN**Ingeniør, cand. polyt.**

Poul Jepsen; f. 23. April 1895 i Brønderslev; Søn af Seminarlærer Hans Peter Jepsen og Hustru Andrea Marie Christine f. Neisig.

Matematiker. Cand. polyt. (Fabrikingeniør) 1918; Assistent ved Polyteknisk Lærestalts teknisk-kemiske Laboratorium 1919—20; Ingeniør ved Københavns Sukkerraffinaderi, Valby fra 1. Jan. 1921.

Gift 9. Juli 1922 i Hellerup med Helga Tveden, Datter af Rentier Mads Peter Jensen Tveden.

AAGE KRÜGER**Bankbogholder.**

Aage Karl Krüger; f. 16. Juli 1895 i Silkeborg; Søn af Stationsforstander Ernst Kjærgaard Krüger og Hustru Nielsine f. Hee.

Matematiker. Ansat i Livsforsikringsselskabet Hafnia i 1915; Købmandsskolens laarige Handelseksamen 1916; derefter ansat i et russisk Firma i København og fra 1919 i Privatbanken i Kjøbenhavn.

Gift 11. Nov. 1924 i København.

SVEND ZACHO-LIND**Entreprenør, Ingeniør, cand. polyt.**

Svend Zacho-Lind; f. 29. Marts 1896 i Odense.

Matematiker. Cand. polyt. 1924; eget Entreprenørfirma paa Frederiksberg fra 1933.

Gift 1930 i Berlin med Hilda Rückert.

HJØRRING HØJERE ALMENSKOLE

ARNE HINDSHOLM

Provst.

Arne Madsen Hindsholm; f. 8. Okt. 1895 i Bjergby; Søn af Sognepræst Anders Madsen Hindsholm og Hustru Theodora f. Kragh.

Nysproglig. Cand. theol. Jan. 1922; Sognepræst i Albæk Maj s. A.; Provst for Dronninglund Herred 1937.

Gift 12. Juli 1922 i Hørnsted med Christa Nielsen, Datter af Proprietær Jørgen Chr. Nielsen.

HENRIK BAHNE JENSEN

Kommunelærer.



Henrik Bahne Jensen; f. 10. Juni 1895 i Hjørring; Søn af Købmand Valdemar Jensen og Hustru Jenny Heloise f. Bahnson.

Nysproglig. Redaktionssekretær ved Middelfart Venstreblad 1914—16; cand. phil. 1917; Bestyrer af Faderens Forretning s. A.; Redaktionssekretær ved Løgstør Avis 1918, ved Syd-sjællands Venstreblad i Næstved 1919; Lærereksamen (Jonstrup) 1922; ansat ved Københavns kommunale Skolevæsen, Sundbyøster

Skole, fra 1922; Faglærereksamen (Dansk) 1926.

Redaktør af „Københavns Kommuneskole“ fra 1932.

Har udgivet: Den unge Lærer (Haandbog i ny Skolepraksis) og
Skriftlig Dansk for Folkeskolens ældste Klasser.

Ugift.

NIELS JUUL

Plantagebestyrer.

Niels Juul; f. 10. Sept. 1895 i Hjørring; Søn af Læge Louis Christian Juul og Hustru Nielly Edela f. Overgaard.

Nysproglig. Optagelsesprøve til Kadetskolen 1914; paa Østasiatisk Kompagnis Tropeskole 1917 efter Skovbrugsuddannelse paa Hvidkilde Skovdistrikt 1916; ansat i Østasiatisk Kompagni 12. Juli 1917; afrejst til Sydafrika 31. Juli s. A.; ansat i Kretay (via Singapore) fra 9. Maj 1918.

Ferieophold i Danmark 1922, 1926, 1930 og 1935.

Gift 3. Nov. 1924 i Singapore med Kirsten Gunhild Hée, Datter af Proprietær Poul Holm Hée.



ELISABETH MOSE f. OLSEN

Frue, cand. mag.

Elisabeth Mose; f. 15. Dec. 1894 i Hjørring; Datter af Købmand Martin Olsen og Hustru Ane f. Jacobsen.

Nysproglig. Cand. mag. (Engelsk, Fransk, Latin) Juni 1921.

Gift 7. April 1922 paa Frederiksberg med Byretsdommer Svend Hansen Mose, Søn af Lærer Peder Hansen Mose.

FREDERIK WILLIAM KELTER-WESENBERG**Biblioteksassistent.**

Frederik William Kelter-Wesenberg; f. 16. Aug. 1895 i Horslunde paa Lolland; Søn af Adjunkt, mag. art. Frederik Claudius Kelter-Wesenberg og Hustru Emma Jane f. Clark.

Nysproglig. Studieophold i England 1913 --14; cand. phil. 1915; studerede Engelsk i nogle Aar; derefter i praktisk Virksomhed; Volontør ved Centralbiblioteket for Hjørring Amt; Statens Biblioteksskole 1922; Elev ved Københavns Kommunebiblioteker 1923, Underassistent 1926 og Assistent smstds. 1929.

Ugift.

PLOCKROSS' SKOLE

ERIK HEYMAN

Direktør.

Erik Heyman; f. 30. Marts 1896 i København; Søn af Grosserer Aage Heyman og Hustru Helene f. Sichel.

Nysproglig. Ansat i Firmaet Sophus Berendsen 1913—14, i Firmaet Philip W. Heyman 1914—15; Studieophold i Havana, Cuba og New York 1915—17; Prokurist i Firmaet Philip W. Heyman 1917—28; Direktør i Akts. Dansk Malga 1928—29; Direktør i Malga (London) Ltd., Southall, Mddlx, England fra 1929.

Medlem af Bestyrelsen for den Danske Klub i London.

Gift 1919 i København med Rita Meyer, Datter af Grosserer Axel Meyer.



AAGE KNUDSEN

Læge.

Aage Jørgen Knudsen; f. 3. Marts 1895 i København; Søn af Forretningsfører Christian Johansen Knudsen og Hustru Anna Jørgine f. Petersen.

Nysproglig. Cand. med. Vinter 1922; Amanuensis 1922—23; Kandidat ved Øresundshospitalet i København April—Okt. 1923; Reserve-læge ved Nakskov Sygehus 1923—25, ved Amtssygehuset i Odder 1925—28; prakt. Læge i Odder fra Jan. 1929.

Gift 8. Nov. 1925 i Agerskov med Anna Carline Leerbæk Jensen, død 12. Juni 1928, Datter af Barbermester Søren Jensen.



AGNAR SENSTIUS

Præst, Seminarielærer.

Agnar Senstius; f. 11. Nov. 1895 i Hellerup; Søn af Kommune-
lærer Georg Jacob Senstius og Hustru Louise Rasmine f. Henriksen.
Nysproglig. Cand. theol. 1920; Præst og Seminarielærer i Gjedved.
Gift 7. April 1926 i Esbønderup med Else Halskov, Datter af
Førstelærer Rasmus Halskov.

CHRISTIAN BUNDGAARD

Død 7. Juli 1931.

Christian Andersen Bundgaard; f. 7. Jan. 1896 i København; Søn
af Billedhugger Anders Bundgaard og Hustru Elisabeth f. Kabell.

Matematiker. Overtog 1919 Faderens Ejendom Thingbæk Mølle
ved Skørping; paabegyndte her Minedrift og byggede det nuværende
Kalkværk; omkom ved en Ulykke i Virksomhedens Maskinrum.

Gift 1919 i Næstved med Dagmar Schmidt, Datter af Husejer
Schmidt, Næstved.

JENS HOSTRUP

Læge.



Jens Christian Hostrup; f. 27. April 1896
paa Frederiksberg; Søn af Direktør, mag. scient.
Aage Hostrup og Hustru Margrethe f. Jensen.

Matematiker. Cand. med. Jan. 1924; Reserve-
læge paa Juelsminde 1924—25, ved Amtssyge-
huset i Rudkøbing 1925—26; prakt. Læge i
Rudkøbing 1926—29; forskellige Stillinger ved
københavnske Hospitaler 1929—32; vikar. Læge
i Vestmanhavn paa Færøerne 2 Maaneder i
1930; prakt. Læge i København fra 1932, ved
samvirkende Sygekasser i København fra 1. Jan. 1934.

Gift 1. Gang 1924 i København med Grete Plenge, Datter af Kon-
torchef, cand. jur. Vilh. A. Plenge, Ægteskabet opløst 1930; gift
2. Gang 1932 i København med Læge Vibeke Fabricius Hansen, Dat-
ter af Politidirektør Aage Fabricius Hansen.

OVE SCHEEL
Greve, Direktør.

Ove Vilhelm Scheel; f. 21. Sept. 1894 i Skads, Jylland; Søn af Greve F. W. Scheel og Hustru Sophie Mathilde f. Jespersen.

Matematiker. Cand. phil. 1915; studerede ved Polyteknisk Læreanstalt 1915—18; kst. teknisk Assistent i Patentkommissionen 1918—19; Salgsingeniør i The Associated British Machine-Tool Makers Københavns Afdeling 1919—22; teknisk Korrespondent hos Thomas B. Thrige, Odense 1922—26; Direktør for sammes London Afdeling 1926—37; adm. Direktør for The Danish Baker Ltd. og The Rye Loaf Company, London fra April 1938.

Medlem af Bestyrelsen for T. B. T. Electric Comp. Ltd., London 1926—37; Formand i Bestyrelsen for Malga (London) Ltd. 1929—34; Medlem af Bestyrelsen for Foreningen Danmark, The Danish Club, fra 1927 og for Anglo Danish Society fra 1935; Repræsentant i London for Dansk Samvirke fra 1927.

Gift 28. Dec. 1922 i København med Anna Margaretha (Mimmie) Petrie, Datter af Pastor Ph. Petrie.



ANDERS SVENNINGSEN
Ingeniør.

Anders Patrick Svenningsen; f. 26. Sept. 1895 i Stockholm; Søn af Dispatcheur Anders Svenningsen og Hustru Anna f. Bennet.

Matematiker. Designing Engineer ved American Smelting & Refining Company, Whiting, Indiana U.S.A.

Gift 26. Sept. 1929 i New York City, N. Y. med Elvera Wilhelmina Johnson, Datter af Fabrikant John Johnson.

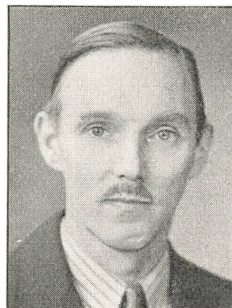

L. WINTELERS HØJERE ALMENSKOLE

ELNA MARIE NEERGAARD f. FOG
Frue.

Elna Marie Johansen Neergaard; f. 24. Dec. 1894 i Cleveland,
U. S. A., Datter af Præst.

Nysproglig. Ønsker ikke yderligere Oplysninger meddelt.

ELLA CHRISTIANSEN f. HOLST
Telegrafassistent, Frue.

Ella Margrethe Christiansen; f. 21. Dec. 1894 i Odense; Datter
af Garver Herman Ludvig Holst og Hustru Mary Antonie f. Ther-
kelsen.

Nysproglig. Telegrafassistent i København.

Gift 30. April 1920 i København med Grosserer Einar Lund Chri-
stiansen, Søn af Grosserer Charles Henrik Holweg Christiansen.

ELSE RUGE f. WIGGERS KIÆR
Frue.



Else Ruge; f. 28. Jan. 1894 i Odense; Dat-
ter af Tandlæge Christian Kiær og Hustru Julie
f. Wiggers.

Nysproglig.

Gift 26. Sept. 1917 i New York med Direk-
tør Christian Ruge, Aarhus, Søn af Grosserer
I. P. Jensen, Aalborg.

HENRIETTE CLEMENS-NIELSEN f. MØLLER

Lærerinde.

Henriette Justine Clemens-Nielsen; f. 3. Sept. 1894 i Odense; Datter af Apoteker Aage Møller og Hustru Margrethe f. Hvalsoe.

Nysproglig. Cand. phil. 1914; Lærerindeeksamen 1918.

Gift 1920 i Særslev med Kommunalærer, mag. art. H. J. Clemens-Nielsen, død 1935, Søn af Gaardejer Hans Nielsen.

KAREN EDELLEN f. NIELSEN

Assistent.

Karen Christiane Eddelien; f. 16. Juli 1895 i Odense; Datter af Overlærer ved Odense Katedralskole Georg Nielsen og Hustru Elisabeth f. Petersen.

Nysproglig. Cand. phil. 1914; Assistent i Forsikringsselskabet Danmark, København fra 1929.

Gift 11. Maj 1922 i Odense med Kontorchef Otto Eddelien, død 1937, Søn af Overinspektør i Forsikringsakts. Hafnia E. Eddelien.

ELSE POULSEN

Læge — Død 10. Marts 1931.

Else Johanne Kirstine Poulsen; f. 3. Febr. 1895 i Odense; Datter af Købmand Poul Ludvig Poulsen og Hustru Marie Sophie f. Jensen.

Nysproglig. Cand. med. Sommer 1921; Turnuskandidat paa Odense Amts og Bys Sygehus; Kandidatpladser paa St. Hans Hospital og Hospitaler i København; 1. Reservelæge paa Odense Amts og Bys Sygehus 1925—29; prakt. Læge i Odense Foraaret 1929; blev syg i November s. A. og døde 10. Marts 1931.



EDELE BRANDT f. SCHIÖTZ

Frue.

Edele Brandt; f. 14. Maj 1894 i Odense; Datter af Direktør ved Albani Bryggerierne Olaf Schiötz og Hustru Harriet f. Gædecken.

Nysproglig

Gift 25. Jan. 1921 i København med Læge Harry Birkedahl Brandt, Søn af Kommunelærer P. M. S. Brandt.

ALEXANDRA BUSCH f. TROLD AHL WIESE

Frue.



Petra Alexandra Busch; f. 16. Juli 1893 i Newcastle; Datter af Direktør Carl Wiese og Hustru Petra f. Troidahl.

Nysproglig. Privatlærerinde 1913—18.

Gift 13. Aug. 1918 i Vallensbæk med Sognepræst Axel Busch, Strynø, Søn af Sognepræst H. A. E. O. Busch.

M. KRUSES FULDSTÆNDIG HØJERE ALMENSKOLE

VITA THYMANN f. BOSERUP
Frue.

Vita Thymann; f. 13. Maj 1894 paa Aalebækgaard paa Møn; Datter af Forpagter Otto Christian Haaber Boserup og Hustru Ingeborg f. Hastrup.

Nysproglig.

Gift 18. Juli 1918 i Tjæreby med teknisk Leder ved Det Danske Luftfartselskab, Ingeniør Carl Vilhelm Thymann, Søn af Skovrider Carl Henrik Thymann.



RUTH BECKER f. GREGERSEN
Professorinde.

Ruth Petra Laura Becker; f. 13. Nov. 1894 i København; Datter af Fabrikant Carl Gregeresen og Hustru Margarethe f. Jürgensen.

Nysproglig.

Gift 3. Aug. 1922 i Roskilde med Professor ved Danmarks tekniske Højskole Fritz Christian Becker, Søn af Fuldmægtig Frederik Becker.



ELSE HOLTEN-NIELSEN f. KOCH

Frue.

Else Holten-Nielsen; f. 30. Juni 1894 paa Berritzgaard paa Lolland; Datter af Forpagter Peter Ferdinand Koch og Hustru Jeanne f. Jessen. Nysproglig.

Gift 20. Marts 1920 i København med Overassistent William Christian Holten-Nielsen, København, død 27. Aug. 1938, Søn af Oberstløjtnant E. Holten-Nielsen.

VALBORG KOCH

Død 29. Juni 1917.

Valborg Augusta Koch; f. 20. Marts 1894 paa Højstrup pr. Rødvig; Datter af Forpagter Frode Koch og Hustru Marie f. Koch.

Nysproglig. Stud. polit.

RIGMOR LINNEMANN

Fuldmægtig.

Rigmor Marie Linnemann; f. 27. Juli 1894 i København; Datter af Overretssagfører A. C. Linnemann og Hustru Maia f. Hoff.

Nysproglig. Fuldmægtig i Østifternes Kreditforening, København.

**SONJA PASSBURG OLSEN**

Frøken.

Sonja Passburg Olsen; f. 30. April 1894 paa Frederiksberg; Datter af Departementschef i Marineministeriet Christian Vilhelm Olsen og Hustru Emmy f. Feveile.

Nysproglig. Bosat i København.

SOFIE BYRUP f. RAETZEL

Frue.

Sofie Byrup; f. 1. Marts 1894 i Viborg; Datter af Bandagist Johan Christian Raetzel og Hustru Johanne Elisabeth f. Erbe.

Nysproglig. Cand. phil. 1914; udenlandsk Korrespondent 1914—23.

Gift 2. Juni 1922 i København med Assistent ved Rigshospitalet Peter Martin Byrup, Søn af Savskæreriejer Laurits Hansen.

**KAREN WESCHE**

Toldassistent.

Karen Wesche; f. 12. Aug. 1894 i København; Datter af Adjunkt Emil Wesche og Hustru f. Jensen.

Nysproglig. Cand. phil. 1914; ansat i Toldetaten fra 1. Maj 1915; Toldassistent i København.

**ELLEN DIRCKINCK-HOLMFELD f. BLOM**

Cand. mag. — Død 25. April 1928.

Ellen Augusta Dirckinck-Holmfeld; f. 13. Febr. 1894 i København; Datter af Kontorchef E. Blom.

Matematiker. Cand. mag. (Dansk, Engelsk og Fransk) 1923; Lærer-

inde ved Rysensteen Gymnasium og ved Den Suhrske Husmoderskole 1923—25.

Gift 4. April 1925 med Lektor, mag. art. Edwin Dirckinck-Holmfeld.

MARIE PONTOPPIDAN f. GRAM

Frue.



Marie Dorthea Pontoppidan; f. 10. Febr. 1895 paa Frederiksberg; Datter af Raadsformand, Dr. phil. Jørgen Pedersen Gram og Hustru Dorthe Marie f. Sørensen.

Matematiker. Cand. phil. 1914.

Gift 28. Aug. 1917 paa Frederiksberg med Fuldmægtig i Kjøbenhavns Handelsbank Børge Adrian Julius Pontoppidan, Søn af Direktør, Konsul Sophus Theodor Adrian Pontoppidan.

ELI BAHNSEN f. JENSEN

Sekretær.

Eli Bahnsen; f. 11. Jan. 1894 i København; Datter af Købmand. Matematiker. Ønsker ikke yderligere Oplysninger meddelt.

VALBORG JUHL

Assistent.

Valborg Margrethe Juhl; f. 31. Aug. 1893 paa Frederiksberg; Datter af Maskiningeniør Peter Juhl og Hustru Elna f. Boeck.

Matematiker. Assistent i Københavns Magistrat.

Ugift.

ANTONIE KIRKETERP

Død 17. Sept. 1936.

Antonie Kirketerp; f. 20. Febr. 1893 i Viborg; Datter af Højesteretsdommer Morten Viggo Kirketerp og Hustru Agnete Kirstine f. Greibe.

Matematiker. Cand. phil. 1914; derefter beskæftiget ved husligt Arbejde i Hjemmet og som Privatlærerinde, i de sidste Aar paa Sagfører-kontor hos Overretssagfører Hallager, København.

Var ugift.

**NATHALIE KREBS**

Keramiker, cand. polyt.

Johanne Nathalie Krebs; f. 5. Aug. 1895 i Aarhus; Datter af Generalmajor Frederik Christian Krebs og Hustru Johanne Margrethe f. Busch.

Matematiker. Cand. polyt. (Fabrikingeniør) Jan. 1919; Ingeniør hos Bing & Grøndahl 1919—29; selvstændig Virksomhed fra 1929, først i Husum til 1937, derefter bygget ny Virksomhed i Herlev (Fabriken Saxbo).

Specialudstillinger efter Indbydelse paa Nationalmuseet i Stockholm 1933, paa Kunstindustrimuseet i Oslo 1934 og paa det danske Kunstindustrimuseum 1935. Arbejder indkøbt af Museer i Danmark, Norge, Sverrig og Finland. Tildelt B. Hirschsprungs Legat 1935 og Tagea Brandts Legat 1937.

Formand for Zonta-Klubben 1938.

Ugift.



INGER LILLIEQVIST

Lektor.

Inger Lillieqvist; f. 27. Juni 1894 i København; Datter af Garvermester Louis Lillieqvist og Hustru Frederikke f. Therschilsen.

Matematiker. Cand. mag. (Naturhistorie og Geografi) Juni 1919; ansat ved Falkonergaardens Gymnasium Aug. 1920, Adjunkt 1922, Lektor 1937.

HARRIET WITH

Oldfrue i. K. F. U. M.



Harriet Camilla With; f. 25. Febr. 1894 i Løsning; Datter af Sognepræst Enrique With og Hustru Camilla f. Andersen.

Matematiker. Cand. phil. 1914; Privatlærerinde hos Godsejer Kühle, Drakesholm i Skaane 1917—18; Kontorassistent paa det kgl. Bibliotek 1918; forlod denne Stilling 1920 for at følge med Broderen Læge V. With til Kina; læste Sprog i Peking 1921—22 og boede derefter paa to af Det Danske Missionsselskabs Hospitaler i Manchuriet, i Hsjuyen i 1½ Aar og i Antung i 3½ Aar; holdt sidstnævnte Sted Skole for danske Missionærbørn; efter Hjemkomst til Danmark Leder af Mariaforbundets Kursus paa Baunehøj 1927—28; Vikar paa „Kvindehjælpen“s Hjem i Jylland i 1931; atter midlertidig Leder af Mariaforbundets Kursus 1932—33; Forstanderinde for Vor Frue Sogns Menighedspleje i København 1933; Oldfrue i K. F. U. M.s Centralforening i København fra Okt. 1935.

Ugift.

KAREN KJÆRS SKOLE

ELLEN ARNSTRØM Lærerinde, cand. mag.

Ellen Gerda Arnstrøm; f. 23. Marts 1894 i København; Datter af kgl. Fuldmægtig Jørgen Arnstrøm og Hustru Johanne Helene f. Andersen.

Nysproglig. Uddannet ved Døvtummeinstituttet i Fredericia; ansat ved Københavns Kommuneskoler fra 1916; Studieophold hos Dr. Montessori i London 1919; Orlov for at arbejde for den danske Skole i Flensborg 1920—21, startede Børnehaven der; Diplom som Talepædagog 1923; cand. mag. (Historie og Engelsk) 1929; Studieophold ved det svenske arkæologiske Institut i Rom s. A.; har siden 1936 ledet Museumskursus og arkæologiske Studieture for Lærere.

Har udgivet: Nøgle til vore Middelalderkirker. Bygning og Historie (1938).



ANNE FRIIS Mag. art.

Anne Friis; f. 2. Okt. 1894 i Lemvig; Datter af Ingeniør, cand. polyt. Ludvig Christian Friis og Hustru Ane f. Fuglsang.

Nysproglig. Translatøreksamen (Engelsk) 1919; mag. art. (Engelsk) 1925; Oversætter.



ASTRID FRIIS

Dr. phil.

Astrid Friis; f. 1. Aug. 1893 i Lemvig; Datter af Ingeniør, cand. polyt. Ludvig Christian Friis og Hustru Ane f. Fuglsang.

Nysproglig. Mag. art. 1920; Studieophold i London 1921—22; Dr. phil. 1927; Studieophold i Tyskland og England Efteraaret 1937.

Næstformand i Historisk Samfund 1928—29 og 1931—33; Medlem af Selskabet for Udgivelse af Kilder til dansk Historie. Tildelt Tagea Brandts Legat 1937.

Har skrevet: Afhandlinger om Øresundstoldregnskaberne (1925 og 1935); Alderman Cockayne's Project and the Cloth Trade (Disputats, 1927); Afhandling om Kansler Johan Friis' første Aar (1933—34); Afsnittet 1490—1660 i Gyldendals nye Verdenshistorie (1937); Artikler til Dansk biografisk Leksikon.

ELLEN MARGRETHE HARVEY-SAMUEL f. JENSEN

Pianistinde.



Ellen Margrethe Harvey-Samuel; f. 23. Nov. 1895 i København; Datter af Toldkontrolør Andreas Alfred Jensen og Hustru Marie f. Frederiksen.

Nysproglig. Cand. phil. 1914; paa det Kgl Musikkonservatorium 1914—17; Organisteksamen 1917; Privatundervisning hos Hofpianistinde Frøken Johanne Stockmarr 1918—19; Optræden i Tivoli og egen Koncert i København 1918; Musikstudium i London fra 1919, med Understøttelse fra Finansloven og forskellige Legater, under Leonard Borwick, Tobias Matthay, Percy Waller og Egon Petri; Koncerter i London og Provinsen og for British Broadcasting Corporation.

Gift 6. April 1922 i London med Solicitor Guy D. Harvey-Samuel, Søn af Solicitor Frederick H. Harvey-Samuel.

KAREN LINDERSTRØM-LANG

Rektor og Seminarieforstander.

Karen Johanne Linderstrøm-Lang; f. 20. Marts 1894 paa Frederiksberg; Datter af Kursusbestyrer, Dr. phil. Carl Frederik Linderstrøm Lang og Hustru Ellen Hedevig f. Bach.

Nysproglig. Eksam. Lærerinde 1916; cand. mag. 1923; derefter Lærerinde ved Th. Langs Skoler, Silkeborg; Rektor og Seminarieforstander for Th. Langs Skole, Seminarium og Forskoleseminarium 1927.

Formand i Bestyrelsen for Den selvejende Institution Th. Langs Skoler 1935; Medlem af Bestyrelsen for Foreningen Den danske Pigeskole 1929 og for Hjelpe- og Pensionskassen for Lærere og Bestyrere ved private højere Skoler; Medlem af Østerlandsmissionens Hjemlandsudvalg 1937.

EBBA MØLLER f. MUNK OLSEN

Død 1924.

Ebba Møller; f. 22. April 1894 i København; Datter af Kommunalrevisor Emil Olsen og Hustru Ulrika f. Munk.

Nysproglig.

Gift 18. Dec. 1914 med Ingeniør, cand. polyt. Carl August Møller, Søn af Grosserer C. A. Møller.

**MARGRETHE HOLBØLL JØRGENSEN f. OFFER-PEDERSEN**

Læge.

Margrethe Kirstine Holbøll Jørgensen; f. 2. Okt. 1893 i Billum ved Varde; Datter af Læge Offer Pedersen og Hustru f. Ernst.

Nysproglig. Cand. med. Vinter 1923; Kandidat paa Blegdams-

hospitalet Juli—Dec. 1923; Vikariater; prakt. Læge i København fra Jan. 1927.

Gift 30. Juni 1934 med Ingeniør I. C. William Jørgensen, Søn af Overretssagfører William Jørgensen.

SONJA BUUS f. VINTERGAARD

Frue.

Karen Sonja Vintergaard Buus; f. 4. April 1894 i København; Datter af Bankbestyrer John Vintergaard og Hustru Anna V.

Nysproglig.

Gift 1920 med Dyrlæge P. Buus, Bindslev, Søn af Møller Knud Buus.

HASS' SKOLE, STENHUS

PAUL EMIL GØTZSCHE

Skovejer.

Paul Viggo Emil Gøtzsche; f. 4. Febr. 1894 i Ødsted; Søn af Sognepræst Henning Gøtzsche og Hustru Emili f. Neergaard.

Nysproglig. Forstkandidat 1921; Opmaalingsarbejder ved Statens Klitvæsen m. m. 1921—24; Skovrider paa Kalø 1924—30, paa Lerchenborg 1930—34; Ejer af Ørbæk Skov fra 1934.

Gift 23. Marts 1936 med Ellen Kornerup-Bang, Datter af Gaardejer og Indremissionær Frederik Kornerup-Bang.

*ALFRED KYED NIELSEN

Læge.

Alfred Kyed Nielsen; f. 29. Sept. 1894 i Svendborg; Søn af Pastor Niels Søren Peder Nielsen og Hustru Anna Cecilie f. Kyed.

Nysproglig. Cand. med. Sommer 1920; prakt. Læge i København fra Dec. 1920.

CARL PETERSEN

Dommerfuldmægtig, cand. jur.

Carl Jørgen Petersen; f. 1. Maj 1894 i Hørby; Søn af Købmand Lars Peter Petersen og Hustru Ingeborg f. Jensen.

Nysproglig. Cand. jur. Jan. 1919; Sagførerfuldmægtig i København 1919—20; Fuldmægtig hos Dommeren ved den internationale Kommission i Slesvig i Tønder Maj—Juli 1920; derefter Dommerfuldmægtig i Tønder og fra 1. Jan. 1923 ved Lundtofte og Nybøl Herreder i Graasten. Medlem af Graasten Sogneraad fra 1929, Formand fra 1931.



Gift 25. Okt. 1921 i Nørre Aaby med Jacobine Antonie Kjeldsen, Datter af Politiassistent Jørgen Ploug Kjeldsen.

HANS TETENS

Kontorchef, cand. jur.

Hans Tetens (Navneforandring fra Tetens Petersen 1915); f. 12. Febr. 1895 i Ulfborg; Søn af Apoteker H. P. W. Petersen og Hustru Anna Constance f. Tetens.

Nysproglig. Cand. jur. 1920; fg. Sekretær i Indenrigsministeriet 1921, i Socialministeriet 1924; kst. Fuldmægtig i Direktoratet for Fængselvæsenet 1925, kgl. Udnævnelse 1927; Kontorchef smstds. 1930. R. af Dbg. 1933.

Gift 9. Sept. 1921 med Lene Becher, Datter af Dommer Chr. Hornemann Bredsdorff Becher.

AAGE DALGAARD

Driftsingeniør, cand. polyt.



Aage Dalgaard; f. 30. Juni 1894 i Helsingør; Søn af Skoleinspektør A. M. J. Dalgaard og Hustru Anna f. Zeuthen.

Matematiker. Alumne paa Hagemanns Kollegium 1916—19, cand. polyt. (Fabrikingeniør) Jan. 1919; Driftsingeniør paa Dansk Sojakagefabrik A/S.

Gift 25. Juni 1920 i Vaalse med Esther Belling, Datter af Proprietær Lars Belling.

OLAF FRIIS-HANSEN

Premierløjtnant. — Død 2. Maj 1921.

Olaf Friis-Hansen; f. 2. Marts 1895 i St. Ols paa Bornholm; Søn af Sognepræst, Sekretær i Københavns Kirkefond Julius Friis-Hansen og Hustru Anna Dorthea f. Slot.

Matematiker. Premierløjtnant i Infanteriet 1917, ved 19. Bataillon 1917—19, ved 7. Bataillon 1919—21; kom med de første danske Tropper til Sønderborg i 1920; døde af Lungebetændelse i Sønderborg 2. Maj 1921.

Var ugift.

***OTTO HELWIGH**

Direktør.

Otto Gerner Helwigh; f. 17. Nov. 1895 i Fakse Ladeplads; Søn af Direktør, Vicekonsul Otto Mortensen og Hustru Ellen f. Larsen.

Matematiker. Uddannet hos Wassard & Co., Harbin, og hos J. Zwaardemaker, Hzn., Amsterdam; Sekretær i Fællesagenturet for Faxe-Limhamn Kalkbrud 1922—27; Direktør i dette Selskab og i Akts. Faxe Kalkbrud 1927—37.

Medlem af Bestyrelsen for Fællesagenturet for Faxe-Limhamn Kalkbrud fra 1927; Medlem af Bestyrelsen for Akts. Langelandskorn fra 1930, Formand fra 1933; Formand for Bestyrelsen for Akts. Skive Korn- og Foderstofforretning fra 1934.

Gift 22. Jan. 1924 med Paula Bendix Hansen, Datter af Grosserer Bendix Hansen.

DAVID PETER VERNER KJÆR

Direktør.

David Peter Verner Kjær; f. 9. Dec. 1894 i Holbæk; Søn af Direktør Fritz Arnold Kjær og Hustru Inger Margrethe f. Crone.

Matematiker. Eksamen fra Niels Brocks 2aarige Handelsskole 1916; uddannet som Handelsmand i Kornbranchen og studeret Mølleri i U. S. A.; derefter ansat paa Holbæk Dampmølle; startede egen Mel en gros og Import Forretning, Kjær & Co., i København 1923; Firmaet omdannedes til Aktieselskab i 1930; Direktør for dette.

Gift 1. Gang 1916; Enkemand; gift 2. Gang 11. Marts 1930 paa Frederiksberg med Kylie Kjær.

SVENDBORG HØJERE ALMENSKOLE

*SVEND TROLLE ENEVOLDSEN

Svend Trolle Enevoldsen; f. 13. Marts 1895 i Ørum Sogn; Søn af Maskinassistent.

Nysproglig. Ansat i Store Nordiske Telegrafsekskab i London 1914—15; senere Bestyrer i Asiatic Petroleum Comp., Formosa og Filipinerne.

VALDEMAR ERIKSEN

Kommunelærer.

Niels Ejnar Valdemar Eriksen; f. 13. Nov. 1894 i Svendborg; Søn af Husmand Rasmus Hansen Eriksen og Hustru Ane Marie f. Hansen.

Nysproglig. Lærereksamen (Skaarup) 1916; Lærervikariater i Provinsen 1916—20; Vikar ved Københavns Skolevæsen 1920, fast ansat 1923, nu ved Klostervængets Kommuneskole.

Gift 17. Okt. 1928 i København med Kommunelærerinde Erna Elisabeth Hansen, Datter af Førstelærer Hans Peter Hansen.

*CHRISTIAN HUUSOM

Kommunelærer.

Christian Eriksen Huusom; f. 3. Juni 1895 i Sørup Sogn; Søn af Maskinmester.

Nysproglig. Cand. phil.; Lærereksamen 1916; Lærer ved St. Hans Skole, Odense, fra 1921.

Gift med Irma f. Pantmann.

PRIVATISTER

A. PRIVATISTER FRA ANERKENDTE KURSUS BOGØ REALSKOLES KURSUS

GUNNAR SAND LARSEN

Fuldmægtig.



Gunnar Fredrik Iver Sand Larsen; f. 29. Marts 1895 i Skælskør; Søn af Redaktør Wm. Larsen og Hustru Karen f. Sand.

Nysproglig. Ansat i Dansk Folkeforsikringsanstalt 1913—15; Soldat 1915—16, Kornet; ansat i Creditkassen for Landejendomme i Østifterne 1916—20; kom til Nationalbanken 1. Maj 1920, Fuldmægtig 1936 og samtidig Kasserer i det tyske og italienske Clearingkontor.

Gift 6. Jan. 1923 paa Frederiksberg med Lilli Else Petersen, Datter af Fabrikant Ludv. Petersen.

*HALDOR LARSEN

Læge.

Haldor Lorentz Larsen; f. 30. Dec. 1894 i Berkeley, Californien; Søn af Lærer, cand. mag. Vilhelm Ferdinand Larsen og Hustru Anna Elisabeth f. Klenz.

Nysproglig. Cand. med. Vinter 1921; i Hollandsk Indien 1921.
Gift med M. E. M. von Bredow f. Samuelssen.

*HARALD KRISTENSEN RANDERS

Godsbestyrer.

Harald Kristensen Randers; f. 22. Febr. 1895 i Ollerup; Søn af Højskoleforstander Jens Peter Kristensen Randers og Hustru exam. jur. Nanna K. R. f. Berg.

Nysproglig. Studieophold i England 1913; cand. phil. 1914; siden da Ophold i Argentina, Australien, Nordamerika og efter 1920 til Stadighed i Argentina; Bestyrer af Estancia „el Aguara“, Hereford, F. C. O., Argentina.

Deltog i Krigen paa engelsk Side, Regiment King Edwards Horses; dekoreret med to engelske Krigsdekorationer.

TORHEL WAD

Bankdirektør, cand. jur.

Torkel Matthias Wad; f. 22. April 1896 i København; Søn af Skolebestyrer, cand. theol. & mag. Chr. Wad og Hustru Anna Elisabeth f. Friis.

Nysproglig. Alumne paa Elers' Kollegium i 5 Aar; cand. jur. Jan. 1920; i Forretningsvirksomhed i Chicago og San Francisco 1920—21; Sekretær i Invalidedeforsikringsretten 1921—22, i Banktilsynet 1. Dec. 1922, Fuldmægtig 1924, Inspektør I 1931; Studieophold i U. S. A. under Orlov 1926; Direktør i Haandværkerbanken i Kjøbenhavn A/S 1935.

Gift 1923 i Helsingør med cand. mag. Sigrid Müller, Datter af Direktør, dansk Konsul P. L. Müller, Danzig.

HARALD ÆGIDIUS

Afdelingschef.

Harald Balleby Ægidius; f. 7. Marts 1896 i Odense; Søn af Redaktør Carl August Ægidius og Hustru Cecilie f. Rosendahl.

Nysproglig. Ansat i Akts. Det Østasiatiske Kompagni 1913—20; Ophold i London et Aar; ansat i Ford Motor Company Akts., København fra 1922; Afdelingschef.

Gift 16. April 1924 i Horsens med Tandlæge Elisa Brill, Datter af Læge Anders Brill.



DØCKERS KURSUS

SIMON BERNSTEEN

Sognepræst.

Simon Erik Mejsling Bernsteen; f. 5. Sept. 1893 i København; Søn af Bogtrykker Simon Carl Gustav Bernsteen og Hustru Anna Dorthea Petra f. Hansen.

Klassisk-sproglig. Cand. theol. 1918; Medhjælper i Maribo 1918; Sognepræst i Grinderslev-Grønning 1921, i Undløse-Søndersted 1931.

Gift 7. Oktober 1921 i Vanløse med Sygeplejerske Anna Johanne Hauvre, Datter af Murermester Knud Hans Peter Christensen.

RIKARD BILLE

Sognepræst.



Lars Rikard Bille; f. 19. Aug. 1892 i Stege Landsogn; Søn af Gaardejer Hans Peter Bille og Hustru Ellen Margrethe f. Jensen.

Klassisk-sproglig. Regensianer 1917-19; cand. theol. Jan. 1920; Realskolelærer ved Holte højere Almenskole 1920—25 og ved Ida Holsts Realskole, Svendborg 1925—31; Sognepræst i Abild ved Tønder fra 1931.

Formand for Abild Skolekommission fra 1933 og for Abild Sogns Børneværn fra 1933; Medlem af Indre Missions Udvalg for Tønder Provsti fra 1933; Formand for D. M. S.' Kredsforbund for Tønder fra 1937.

Gift 20. Jan. 1922 i København med Elisabeth Bruun, Datter af Sognepræst Emil Bruun.

HANS CHRISTIAN JENSEN

Død 1916.

Hans Christian Jensen; f. 21. Aug. 1895; Søn af Gaardejer.
Klassisk-sproglig. Cand. phil. 1914.

KRISTIAN KEIDING

Præst.

Kristian Keiding; f. 9. April 1891 i Skovlænge paa Lolland; Søn af Sognepræst Gustav Frederik Hermann Keiding og Hustru Johanne Marie f. Helms.

Klassisk-sproglig. Cand. theol. Sommer 1918; Sognepræst paa Vaagø 1918; resid. Kapellan i Nykøbing F. 1924; Hjælpepræst ved Timotheus Kirke, København 1929; nu resid. Kapellan smstds.

Gift 27. Aug. 1915 med Martha Cæcilie Lou, død 4. Jan. 1923, Datter af kgl. Hof-Fiskehandler Hans Petersen.

JOHAN KOCK

Fuldmægtig.

Johan Oluf Kock; f. 3. Sept. 1895 i Espe pr. Skælskør; Søn af Skytte Frederik Otto Kock og Hustru Hansine f. Olsen.

Klassisk-sproglig. Cand. phil. 1914; ansat i Overformyndieriet 1. April 1919, Fuldmægtig 1. Juli 1931.

JENS MICHAEL MIKKELSEN

Sognepræst.

Jens Michael Mikkelsen; f. 14. Dec. 1889 i Dyngby, Bjergager Sogn; Søn af Gaardejer Søren Mikkelsen og Hustru Birthe Marie f. Pedersen.

Klassisk-sproglig. Regensianer 1918-19; cand. theol. Jan. 1920; præsteviet Medhjælper hos Valgmenighedspræst Terkelsen, Herning 1920; Sognepræst i Virring-Esserbæk 1922, i Kristrup pr. Randers 1. Dec. 1937.

Formand for Grundtvigske Konvent for Præ-



ster og Lærere i Randersegnen 1924—35 og for Plejehjemsforeningen for Randers Amt fra 1931; Formand for Skolekommission, Værgeraad og Børneværnsudvalg 1922—37.

Gift 28. April 1921 i Randers med Esther Cornelia Martha Jensen, Datter af Købmand Anthon Jensen, Randers.

SØREN GUNDTOFT

Præst.

Søren Gundtoft (Navneforandring fra Sørensen); f. 10. Juni 1894 i Gundtoft, Gettrup Sogn; Søn af Gaardejer Jens Nikolaj Sørensen og Hustru Karen Marie f. Christensen.

Klassisk-sproglig. Cand. theol. Juni 1918; præsteviet, midlertidig Medhjælper ved Frue Kirke i Aalborg 1918; 2. resid. Kapellan stmstds. 1920; Sognepræst i Løgumkloster 1921, i Skern 1931; resid. Kapellan ved Helligkors Kirke i København 1938.

Formand for Skolekommissionen i Skern; Medlem af Skolekommissionen i Løgumkloster; Kredsformand for K.F.U.M. og K. i Tønder; Medlem af Bestyrelsen for Indre Missions Præste- og Missionærkonvent i Vestjylland. To kortere Studierejser i Tyskland.

Gift 13. Juli 1918 i Helligsø med Jenny Poulina Kristine Lund Søndergaard, Datter af Gaardejer Thomas Lund Søndergaard.

*ERLAND BECK

Læge.

Erland Beck; f. 24. Jan. 1893 i Odense; Søn af Forsøgsleder ved Veterinærskolen Niels Beck og Hustru Dorteia Marie f. Hansen.

Nysproglig. Cand. med. Vinter 1924; prakt. Læge i Skærbæk fra Juli 1924.

Gift 23. Aug. 1924 i København med Astrid Nicoline Steffensen, Datter af Skræddermester Johannes Steffensen.

INGEBORG DORPH f. CHRISTIANSEN

Tandlæge, Frue.

Ingeborg Ostenfeld Dorph; f. 26. Febr. 1890 paa Frederiksberg; Datter af Professor Chr. Christiansen og Hustru Hansine f. Ostenfeld.

Nysproglig. Tandlægeeksamen Juni 1912; Vikar- og Assistenttjeneste 1912—19; Tandlæge i Charlottenlund fra 1920.

Gift 24. Okt. 1913 med Tegner Johannes Dorph, Søn af Maler, Professor Anton Dorph.

FRITS OVE CRONE

Sekretær, cand. jur. — Død 21. Jan. 1932.

Frits Ove Crone; f. 19. Aug. 1895 i Hoed; Søn af Inspektør C. A. Crone og Hustru Fanny f. Johansen.

Nysproglig. Cand. jur. Sommer 1919; Sekretær i Handelsministeriet; Landsretssagfører 1923.

*CHARLES VILLIAM FRANCK

pens. Lektor.

Charles Villiam Franck; f. 9. Dec. 1871 i København; Søn af Grosserer C. W. Franck.

Nysproglig. Skolelærereksamen 1897; mag. scient. (Naturhistorie og Botanik) 1920; Studieophold paa Java og Johore 1923—24.

Lærer ved Frederiksberg Gymnasium 1900, Adjunkt 1921, Lektor 1930—37; rejst til Udlandet 1937.

ASTRID HALBY

Inspektør.

Astrid Cathrine Halby; f. 20. Febr. 1887 i Aarhus; Datter af Grosserer Marinus Elius Halby og Hustru Bertha Elise f. Stoltenberg.

Nysproglig. Præliminæreksamen 1904; cand. phil. 1915; derefter Studieophold i Tyskland og England, Handelskursus i Hamburg; Prokurist 1917 og Grosserer 1920 (Firma Marinus Halby & Co.); Inspektør i Firma A. C. Illum (nu A. C. Illums Handelshus A/S) og Leder af dettes Ekspeditriceskole fra 1929.

Ugift.



***AXEL HESS**

Hovedbogholder.

Axel Peter Laurits Hess; f. 17 Aug. 1892; Søn af Handelsagent.

Nysproglig. Hovedbogholder i Akts. Det kgl. octroierede almindelige Brandassurance-Compagni, København.

***HELEN MADSEN**

Missionær.

Helen Madsen; f. 25. April 1888 i København; Datter af Direktør.

Nysproglig. Lærerindeeksamen 1910; udsendt som Missionær af Det danske Missionselskab til Mukden 1920, Takushan 1929 og Dairen i Sydmanchuriet 1931.

INGEBORG PETERSEN-DALUM f. MADSEN

Frue — Død 16. Juli 1937.

Ingeborg Petersen-Dalum; f. 15. Sept. 1888; Datter af Direktør

N. P. Madsen, Masned Sund og Hustru Mette Marie f. Jensen.

Nysproglig.

Gift 25. Sept. 1915 med Forstander Johs. Petersen-Dalum.

THORVALD NYSTAD

Viceskoledirektør, mag. art.

Niels Victor Thorvald Nystad; f. 26. Okt. 1887 i Rønne.

Nysproglig. Lærereksamen (Blaagaard) 1908; mag. art. i Engelsk 1928. Vikar ved Københavns Skolevæsen 1908, ansat 1909; Inspektør ved Gasværksvejens Skole 1932; Viceskoledirektør 1933. Har desuden undervist ved Døcker's Kursus, Købmandsskolen, Københavns Kommunes Præliminærkursus samt ved Zahle's Seminarium.

Næstformand i Københavns Kommunelærerforening 1928—32; Medlem af Lærernes staaende Udvalg 1929—32 og af Bestyrelsen for

Pædagogisk Selskab 1930—32; københavnsk delegeret i Hovedbestyrelsen for Danmarks Lærerforening 1931.

Gift 27. Juli 1918 i København med Estrid Elisabeth Jensen

LOUIS OLSEN

Kommunelærer — Død 29. Sept. 1929.

Louis Peter Olsen; f. 23. Febr. 1886; Søn af Købmand Peter Olsen og Hustru Minna f. Christiansen.

Nysproglig. Lærereksamen fra Silkeborg; Lærer i Slagelse, paa Fanø, i Vejle og fra 1913 til sin Død ved Københavns kommunale Skolevæsen.

Gift 19. Okt. 1927 i København med Eddy Sørensen, Datter af Togfører L. P. Sørensen.

INGEBORG HJARTARSON f. SØRENSEN

Sproglærerinde, Forfatterinde.

Ingeborg Marie Hjartarson; f. 22. Okt. 1890 i Raabjerg Sogn; Datter af Proprietær Chr. Sørensen Heden og Hustru Maren Christine f. Saxild.

Nysproglig. Begyndte at studere Medicin, men afbrød Studiet paa Opfordring af Adventistsektens Ledelse for at arbejde ved Sektens „Højskole“; brød med Sekten efter 15 Aars Forløb og har siden modarbejdet denne; har i Bogen „Martyrer, Moderne Tortur“ givet en Afsløring af Sektens Metoder; har nu Ansættelse ved en Sprogskole i København.



Har foretaget flere Udenlandsrejser og haft Studieophold i Schweiz, Paris og England. Har arbejdet i Reykjavik i 2 Aar.

Gift 1918 i Reykjavik med Gudmundur Gisli Hjartarson.

KAREN BARDENFLETH**Missionær.**

Karen Dorothea Bardenfleth; f. 28. Febr. 1892 paa Frederiksberg; Datter af Stiftamtmand, Kammerherre Vilhelm Bardenfleth og Hustru Agnete f. Brandt.

Matematiker. Cand. phil. 1914; Lærerindeeksamen (N. Zahles Seminarium) 1918; Sekretær i Danmarks kristelige Studenterforbund 1918—19; antaget til Tjeneste i Det danske Missionselskab, udsendt til Sydindien 1921 efter supplerende Uddannelse i Skotland; tilbragte den første Arbejdsperiode med Sprogstudium og Vikartjeneste i Zenana-Arbejde og Skolearbejde; Leder af Bibelskolen for Kvinder, Cuddalore, S. Indien fra 1930. Hjemmeophold i Danmark 1927—29 og 1935—36.

FREDERIKSSUND REALSKOLES GYMNASIEKURSUS

AASE STEENBUCH BRUUN f. HANSEN

Frue.

Aase Steenbuch Bruun; f. 26. Nov. 1895; Datter af Købmand.
Nysproglig. Har ikke besvaret Redaktionens Forespørgsler.

NIKOLETTE BENEDIKTE NØKKENTVED

Nikolette Benedikte Nøkkentved; f. 3. April 1886; Datter af Oberst.
Nysproglig. Har ikke besvaret Redaktionens Forespørgsler.

LANG OG HJORTS KURSUS

GUNNAR ALSTRUP

Landsretssagfører.



Gunnar Alstrup; f. 30. April 1896 paa Græn-
gegaard paa Lolland; Søn af Godsejer Michael
Alstrup og Hustru Rigmor f. Kjøpping Foss.

Nysproglig. Cand. jur. Jan. 1919; Sagfører-
fuldmægtig i København 1919—20; Fuldmægtig
ved Ribe Stiftamt 1920—22; paany Sagfører-
fuldmægtig i København 1923; Sagfører i Es-
bjerg fra Sept. 1923; Landsretssagfører 1926;
antaget til Udførelse af offentlige og benefice-
rede Sager.

Formand for Den konservative Vælgerforening for Esbjerg og
Omegn; Medlem af Hovedbestyrelsen for Det konservative Folkeparti;
Medlem af Kredsbestyrelsen for 9. Sagførerkreds.

Gift 3. Okt. 1920 i København med Adjunkt, cand. mag. Laura
Hansen(se denne).

*AAGE ANDERSEN

Landsretssagfører.

Aage Andersen; f. 2. Okt. 1894 i Løve; Søn af Mejeriforpagter
Søren Peder Andersen og Hustru Karen Marie f. Rasmussen.

Nysproglig. Cand. jur. Sommer 1919; Sagfører i Hillerød 1924;
Landsretssagfører 1926, i Grindsted 1933.

ESTHER G. BLUM f. ANDERSEN

Koncertsangerinde, Frue.

Esther G. Blum; f. 18. Dec. 1893 paa Frederiksberg; Datter af Professor, Dr. phil. Dines Andersen og Hustru Dagmar f. Sørensen-Bergh.

Nysproglig. Cand. phil.; derefter Uddannelse i Musik paa Hornemanns Konservatorium, Hovedfag Sang og Klaver; fortsatte Studierne hos kgl. Kammersangerinde Frk. Ellen Bech, Koncertsangerinde Fru Johanne Karstens og kgl. Kammersangerinde Frk. Johanne Krarup-Hansen. Har givet adskillige Koncerter foruden anden Optræden.

Gift 11. Sept. 1919 i København med Ekspeditionssekretær, cand. jur. Georg Blum, København, Søn af Fabrikant P. C. E. Blum.

VALDEMAR BRIGHTON CHRISTENSEN

Valdemar Brighton Christensen; f. 29. Maj 1893 i Sandved; Søn af Gaardejer.

Nysproglig. Nærmere Oplysninger mangler.

*CHRISTIAN NIELS MARIUS CHRISTIANSEN

Revisor, cand. jur.

Christian Niels Marius Christiansen; f. 1. Sept. 1894 i Odense; Søn af Agent Christen Christiansen og Hustru Bodil Kristine f. Larsen.

Nysproglig. Cand. jur. Vinter 1919; Revisor i København.

JENS CHRISTIANSEN

Dommerfuldmægtig.

Jens Christian Christiansen; f. 24. Dec. 1892 i Ny Sogn; Søn af Gaardejer Andreas Jørgen Christiansen og Hustru Ingeborg f. Christensen.

Nysproglig. Regensianer 1918—19; cand. jur. 1919; Fuldmægtig ved Børglum Herred 1919—20; Dommerfuldmægtig i Kalundborg 1920—27, i Ringkøbing fra 1. Marts 1927.

Gift 1921 i Maribo med Tove Holck (se denne).

HENRIK FABER

Fuldmægtig.



Henrik Axel Faber; f. 18 Juli 1893 paa Frederiksberg; Søn af Brygmester Axel Jacob Faber og Hustru Marie f. Larsen.

Nysproglig. Cand. phil. 1914; Medhjælper i Den alm. Brandforsikring for Landbygninger 1914, Assistent 1917, Sekretær 1931, Fuldmægtig 1936.

Gift 9. Juli 1927 i København med Inger Olga Britta Ella Jørgensen, Datter af Bygningsinspektør, Arkitekt Sofus Jørgensen.

***HANS HANSEN**

Hans Christian Hansen; f. 31. Okt. 1891 i Binderup, Dalbynder Sogn; Søn af Gaardejer Just Hansen og Hustru Elisabeth Marie f. Mortensen.

Nysproglig. Studerede oprindelig Jura, men opgav Studiet. Bosat i Dalbynder.

Ugift.

CARL MARTINUS JENSEN

Carl Martinus Jensen; f. 12. Maj 1891; Søn af Gaardejer.

Nysproglig. Cand. phil. 1914. Nærmere Oplysninger mangler.

***POUL ENGELL JENSEN**

Redaktør, cand. polit.

Poul Emil Engell Jensen; f. 25. Nov. 1893 i Terslev; Søn af Købmand Fritz Theodor Jensen og Hustru Olivia Marie f. Engell.

Nysproglig. Cand. polit. Vinter 1925; Statistiker ved Politiken 1925; Repræsentant for skandinaviske Blade i Berlin 1928; Redaktør af „Erhvervs-Økonomi“ 1930; Reklamekonsulent ved Berlingske Tidende 1933—36.

Gift 1925 med Ellen Westergaard.

JOHANNES BLIDE

Sagfører, cand. jur.

Rasmus Johannes Blide (Navneforandring fra Jensen) f. 27. Aug. 1890 i Køng; Søn af Gaardejer Jens Jensen og Hustru Sidse Marie f. Jensen.

Nysproglig. Regensianer 1917—19; cand. jur. Juni 1919; Sagførerfuldmægtig i København 1919—23; Beskikkelse som Sagfører 19. Febr. 1923; praktiserer i København.

Kasserer og Forretningsfører i Juristforbundet 1925—34.

Gift 11. Nov. 1922 i Hillerød med Margrethe Grønbæk, Datter af Lærer Kjeld Grønbæk.

***CARL AAGE LARSEN**

Landsretssagfører.

Carl Aage Larsen; f. 5. Febr. 1895 i Kirkebjerg; Søn af Lærer Niels Søren Larsen og Hustru Margrethe f. Jørgensen.

Nysproglig. Regensianer 1918—19; cand. jur. Sommer 1919; Sagfører i Haderslev 1922; Landsretssagfører 1924, i Fakse Ladeplads 1931.

Gift 1921 med Karen Marie Petersen.

JAKOB LARSEN

Stud. mag. — Død 19. Dec. 1918.

Jens Jakob Larsen; f. 21. April 1895 i Svinø pr.Lundby; Søn af af Lærer.

Nysproglig. Studerede Tysk, Engelsk og Latin; Regensianer 1917 til sin Død.

ERIK LINDHOLM

Amtsfuldmægtig, cand. polit. — Død 13. Marts 1935.



Erik Lindholm; f. 28. Dec. 1892 i Aalborg; Søn af kgl. Vejer og Maaler John Lindholm og Hustru Ludomilie Franziska Frederikke f. Andersen.

Nysproglig. Assistent paa Københavns statistiske Kontor 1916—17 og i Statens Sygekasseinspektorat 1918—19; cand. polit. Vinter 1921; Amtsfuldmægtig i Aalborg fra 1921 til sin Død. var fra 1924 tillige Amanuensis hos Biskoppen over Aalborg Stift og fra 1925 fung. Bogholder og Sekretær ved Arbejds- og Tvangsarbejdsanstalten for de 3 nordjydske Amter.

Gift 25. Okt. 1921 i Aalborg med Karen Inger Sørensen, Datter af Købmand Jens Chr. Sørensen.

EDITH JÖNSSON f. MEYER

Frue.



Edith Dorthea Isabella Jönsson; f. 20. Sept. 1894 i København; Datter af Fabrikant Arnold Adolf Meyer og Hustru Anna Elise Marie f. Groth.

Nysproglig. Cand. phil. 1914; Assistent ved Det kgl. Bibliotek 1915—30.

Gift 20. Dec. 1930 i Eslöv i Sverige med Stadsombudsman, jur. kand. Herman Alexius Jönsson, Eslöv, Søn af Godsejer Nils Jönsson.

NIELS JONSBAK

Niels Peter Jonsbak (Navneforandring fra Pedersen); f. 11. Juli 1893; Søn af Mejeribestyrer.

Nysproglig. Har ikke besvaret Redaktionens Forespørgsler.

AXEL SCHJELLERUP PETERSEN

Sekretær, cand. polit. — Død 18. April 1928.

Axel Schjellerup Petersen; f. 30. Aug. 1892 i Lemvig; Søn af Boghandler Hans Peter Petersen og Hustru Christiane f. Schjellerup.

Nysproglig. Cand. polit. Juni 1921; Sekretær i Finansministeriet, Departementet for Told- og Forbrugsafgifter.

ESTHER HØYBY f. RASMUSSEN

Frue.

Esther Høyby; f. 19. Aug. 1893; Datter af Mælkeriarbejder.

Nysproglig. Har ikke besvaret Redaktionens Forespørgsler.

***PETER KJÆR**

Direktør, cand. jur.

Peter Laurentius Kjær (Navneforandring fra Kjær Rasmussen); f. 10. Aug. 1891 i Stige pr. Odense; Søn af Lodsformand Olaf Victor Rasmussen og Hustru Elise f. Thorkildsen.

Nysproglig. Cand. jur. Vinter 1919; Direktør i H. C. Clausen Handelsakts. og Akts. H. C. Clausens Skotøjsfabriker, København.

Gift 1921 med Astrid Anna Kjær.

JOHANNES HAY-SCHMIDT

Adjunkt.

Johannes Hay-Schmidt (Bindestreg 12. Dec. 1924); f. 9. Jan. 1895 i Raarup; Søn af Købmand Johan Philip Plesner Schmidt og Hustru Ane Johanne Agnete f. Hay.

Nysproglig. Cand. mag. (Engelsk, Tysk og Dansk) 1922; Adjunkt ved Randers Statsskole fra 1. Maj 1924.

Gift 4. Juli 1924 i Daugaard med Anna Margrethe Lunding, Datter af Proprietær Emil Lunding.

ERIK SPORON-FIEDLER

Død 1. Okt. 1918.

Erik Johannes Frederik Sporon-Fiedler; f. 26. Okt. 1893 paa Bonderup ved Ringsted; Søn af Godsejer, Hofjægermester Frederik Sporon-Fiedler og Hustru Anna Sophie f. Holm.

Nysproglig. Kadet 1910; Bankeksamen 1915; ansat i Standard Oil Company, New York 1917 og døde der af spansk Syge.

SOFIE STEEN

Lærerinde.



Anna Sofie Marie Steen; f. 30. Marts 1895 i Jerne ved Esbjerg; Datter af Bogholder Albert Hans Frederik Steen og Hustru Jacobine Marie f. Groth.

Nysproglig. Cand. phil. 1914; Privatlærerinde et Par Aar; Lærerindeeksamen (N. Zahles Seminarium) 1920; Lærerinde paa Skolen for Vanføre et Par Aar; kom derefter til Københavns Kommuneskole og arbejder herunder mellem svagelige Børn.

Ugift.

THOMAS TERNDRUP

Fuldmægtig, cand. jur.

Thomas Carl Terndrup; f. 15. Nov. 1894 i Ølgod; Søn af Proprietær Carl Frederik Terndrup og Hustru Jessine Marie f. Jessen.

Nysproglig. Cand. jur. Jan. 1920; Sekretær i Generaldirektoratet for Statsbanerne 1920—25 og derefter i Ministeriet for offentlige Arbejder, Fuldmægtig 1938.

Sekretær hos Kommissarierne ved Anlæg af Jernbaner fra 1921; Medhjælper hos Kommissarius fra 1. Maj 1938; Sekretær for Radoraadet 1928—38, for Ringkøbing Fjord Kommissionen af 1926 og for Nissum Fjord Kommissionen 1929.

Senior i Studenterforeningen 1917 og 1918.
Ugift.



ANTON FRØKJÆR THOMSEN

Overlæge.

Anton Frøkjær Thomsen; f. 6. Nov. 1893 i Sennels pr. Thisted; Søn af Gaardejer Anders Thomsen og Hustru Kirstine f. Frøkjær.

Nysproglig. Studerede først Jura; cand. med. Sommer 1924; før Eksamen Kandidat paa Sindssygehospital, Nykøbing Sj. 1920—21 og Assistent paa Frederiksberg Hospitals Afdeling for Nerve- og Sindssygdomme 1921—23; efter Eksamen Kandidat og Reservelæge ved Sindssygehospital, Nykøbing Sj. 1924—25; Reservelæge ved Frederiksberg Hospitals Afd. for Nerve- og Sindssygdomme 1925—27; Skibslæge paa M/S Fionia Dec. 1927—April 1928; Kandidat ved Frederiksberg Hospitals kirurgiske Afd. og medicinske Afd. 1928



—29; Læge ved Foreningen Broen's Poliklinik 1927—29; Afdelingslæge ved Sindssygehospitalet, Nykøbing Sj. 1929—38; Overlæge ved Sindssygehospitalet i Viborg fra 1. Febr. 1938.

Gift 30. Okt. 1929 paa Frederiksberg med Asta Ida Fugmann, Datter af Murermester, Hypothekforeningsdirektør Albert Fugmann.

***ANNA CHRISTENSEN f. WORM**

Frue.

Anna Christensen; f. 20. Nov. 1890 i Karby paa Mors; Datter af Købmand Ludvig Worm og Hustru Else Marie f. Lyngklip.

Nysproglig.

Gift 6. Aug. 1918 i Hellerup med Læge Anker Christensen, Karise, Søn af Fotograf Karl Elias Christensen.

SVEND E. ANDERSEN

Ingeniør, cand. polyt.



Svend Eisenhardt Andersen; f. 8. Dec. 1895 i København; Søn af Bogbindermester Henry Andersen (D. L. Clements Eftf.) og Hustru Cecilie f. Eisenhardt.

Matematiker. Cand. polyt. (Fabrikingeniør) 1918; Assistent ved Orlogsværftets kemiske Laboratorium 1918—20; rejste til U. S. A. Febr. 1921; var først Kemiker hos Cook Paint & Varnish Co., Kansas City, Mo.; dernæst pharmaceutical Chemist hos Jensen-Salsbery Laboratorium, smstds.; lavede Anilinfarver paa Central Dyestuff & Chemical Co., Newark, N. Y.; Assistant Production Manager hos Merck & Co., Rahway, N. J. 1925—33; Chief Chemist in charge of production and developments of Alex. Fries & Bro. Inc. Manufacturing Chemists, Cincinnati, Ohio fra 1933.

Medlem af den danske Ingeniørforening i Amerika, Secretary-Treasurer et Aar; Medlem af American Chemical Society.

Gift 1. Febr. 1921 i København med Paula Mohr, Datter af cand. pharm. Immanuel Mohr.

***CARL CHRISTIAN HEDEGAARD CHRISTENSEN**

Maskinchef, cand. polyt.

Carl Christian Hedegaard Christensen; f. 28. Okt. 1894 paa Frederiksberg; Søn af Detailhandler J. F. Christensen og Hustru f. Sørensen.

Matematiker. Cand. polyt. (Maskiningeniør) 1920; Maskiningeniør II i De danske Statsbaner 1936, Chef for Maskinafdelingen 1938.

NIELS PETER ALEXANDER CHRISTIANSEN

Niels Peter Alexander Christiansen; f. 19. Jan. 1895; Søn af Murermester.

Matematiker. Cand. phil. 1914. Nærmere Oplysninger mangler.

EDVIN GROSELL

Ingeniør, cand. polyt.

Edvin Dauritz Severin Grosell; f. 26. Aug. 1893 i København; Søn af Inspektør Hans W. Grosell.

Matematiker. Cand. phil; cand. polyt. 1920; Ingeniør hos F. L. Smidth & Co.

Gift 27. Maj 1924 med Ellen Rigmor Jensen, Datter af Direktør Hans Jensen.

JACOB BIRGER JACOBSEN

Stud. polyt. — Død 1917.

Jacob Birger Jacobsen; f. 19. Juni 1893 i Sandavágur paa Færøerne; Søn af Kongsbonde Joen Jacobsen og Hustru Kristiane f. Vejhe.

Matematiker. Døde som stud. polyt. i København.

SIGNE KAMPP f. KONSTANTIN-HANSEN

Frue.



Signe Kampp; f. 6. Okt. 1893 i Kolding; Datter af Direktør Karl Kristian Konstantin-Hansen og Hustru Margrethe Sofie Charlotte f. Schrøder.

Matematiker.

Gift 15. Marts 1918 i Calcutta med Missio-
nær i Santalmissionen Hans Peter Hansen
Kampp, Søn af Gaardejer Mads Peter Hansen.

ANTON MEILGAARD

Læge.



Anton Christian Jacobsen Meilgaard; f. 20. Nov. 1894 i København; Søn af Muremester N. J. Meilgaard og Hustru Ane M. f. Christensen.

Matematiker. Studerede Naturvidenskab 1913—15; Regensianer 1920—22; cand. med. Vinter 1922; Kandidat ved Nykøbing Sj. Sindssyge-hospital 1922; Embedslægeeksamen Juni 1923; Turnuskandidat ved Odense Amtssygehus 1923—24; Kandidat ved Kirurgisk Afdeling smstds.

Juni—Nov. 1924; prakt. Læge i Morud paa Fyn fra Dec. 1927; til-
synsførende Læge ved Hvilehjemmet Dallund Slot fra Aug. 1927.

Gift 12. Nov. 1927 i Langesø med Ane Marie Elisa (Lis) Larsen
Datter af Proprietær L. P. Larsen.

ANKER RING NIELSEN

Anker Ring Nielsen; f. 18. Nov. 1893; Søn af Teglværksejer. Matematiker. Stud. polyt. Nærmere Oplysninger mangler.

JENS RUD NIELSEN

Professor, Dr. phil.

Jens Rud Nielsen; f. 22. Sept. 1894 i København; Søn af Malermester Niels Ferdinand Nielsen og Hustru Karen Marie f. Johansen.

Matematiker. Regensianer 1917—19; Elers Kollegium 1921—22; cand. mag. (Fysik) 1919; Dr. phil. ved California Institute of Technology (The Influence of Temperature upon the Photoelectric Effect) 1924. Assistent ved de medicofysiske Øvelser 1918—20 og ved Polyteknisk Lærestanstalt (Fysisk Samling) 1920—23; Studieophold i England 1920, ved California Institute of Technology 1922—23 som Fellow of the American-Scandinavian Foundation; Lærer i Fysik ved Humboldt State College, Arcata, Calif. 1923—24; Assistant professor of physics ved University of Oklahoma, Norman, Oklahoma U. S. A. 1924, Associate professor 1926, Professor 1930.



Fellow, John Simon Guggenheim Memorial Foundation 1931—32; Studiophold ved Københavns Universitets Institut for teoretisk Fysik 1931—33. Fellow, American Physical Society, American Association for the Advancement of Science, Oklahoma Academy of Science; Member, Society of Sigma Xi, American Association of Physics Teachers, American Association of University Professors m. fl.

Videnskabelige Arbejder over: Fotoelektricitet, Resonansstråling, geometrisk Optik, Absorptions- og Ramanspektre, Molekylstruktur m. m.

Gift 19. Okt. 1923 i Eureka, Calif. med Dr. med. Gertrud Siegmund, Datter af Købmand Josef Siegmund, Rumænien.

SVEN STRANDBYGÅRD

Læge.

Sven Strandbygård; f. 30. Marts 1895 paa Svendsholm i Staby Sogn; Søn af Proprietær Niels Strandbygård og Hustru Marie Kirstine Petrine f. Thomsen.

Matematiker. Cand. med. 1924, afbrudt Studiet paa Grund af Sygdom 1915 og 1916; Amanuensis 1924—25; prakt. Læge i Stubbe-købing fra Juni 1925.

Gift 21. Sept. 1923 i København med Antonie Margrethe Krogh-Jensen, Datter af Overlærer Peder Krogh-Jensen.

WEDELS KURSUS

LAURA ALSTRUP f. HANSEN

Adjunkt.

Laura Alstrup; f. 26. Dec. 1893 i Bukkerup pr. Tølløse; Datter af Gaardejer Anders Augustinus Hansen og Hustru Inger Marie f. Hansen.

Nysproglig. Cand. mag. (Geografi og Naturhistorie) Sommer 1919; Adjunkt ved Esbjerg Statsskole fra Aug. 1923.

Gift 3. Okt. 1920 i København med Landsretssagfører Gunnar Alstrup (se denne).

CARL TH. JENSEN

Redaktør.

Carl Thorvald Jensen; f. 14. Juli 1891 i København; Søn af Prokurist Th. A. L. Jensen og Hustru Christine f. Carlé.

Nysproglig. Cand. phil. 1914. Hos Vekslerer N. I. Moritz 1905—08; i Livsforsikringsakts. Hafnia's statistiske Afdeling 1908—12; Korrespondent til Provinsblade 1911—13; Medarbejder ved Vort Land 1913, Redaktionssekretær 1914; Redaktionssekretær ved Berlingske Tidende Juni 1917; ansvarlig Redaktør af B. T. 1926—37; Redaktør ved Berlingske Aftenavis fra 1. Juni 1937.

Medlem af Bestyrelsen for Journalistforeningen i København 1919,



Næstformand 1924 og 1928—30, Formand 1925—26 og fra 1930; Sekretær i Den danske Presses Fællesraad 1919—26 og Medlem fra 1930 til Raadets Ophævelse 1937; Medlem af Bestyrelsen for københavnske Dagblades Teatermedarbejdere 1930—32, af Dansk Arbejdes Repræsentantskab og af Dansk Luftværns Agitationsudvalg 1936; i Forretningsudvalget for Det nordiske Pressemøde i København 1935; Medlem af Kræftkomitéen.

R. af Dbg. 28. Febr. 1930.

Gift 14. Febr. 1928 med Camilla Hammer Bondesen, Datter af Rodemester A. F. R. Bondesen.

MICHAEL NEIIENDAM

Kgl. Konfessionarius, Provst, Dr. theol.



Michael Nicolaj Neiiendam; f. 30. Maj 1895 i Frederikssund; Søn af fhv. Skuespiller og Sceneinstruktør ved Det kgl. Teater Nicolaj Andreas Neiiendam og Christine Cathrine Thomsen.

Nysproglig. Cand. theol. Jan. 1919; Studieophold i Göttingen og Berlin 1920—21; Alumne paa Borchs Kollegium 1921—22; vikarierede paa Statens Lærerhøjskole, underviste paa Metropolitanskolen og virkede som Manuduktør i samme Tidsrum; Dr. theol. 13. Juni 1922; længere Studierejser til Island 1926, til England 1928 og 1929 og til Norge 1932; residerende Kapellan i Tikøb Sogn (Egebæksvang Kirkedistrikt) 21. Juni 1923; Sognepræst for Egebæksvang 1928; residerende Kapellan ved Garnisons Kirke, København 1930; kgl. Konfessionarius 30. Marts 1934; Sognepræst ved Holmens Kirke og Provst for Holmens Provsti 2. Aug. 1934.

Medlem af Bestyrelsen for Teologisk Forening 1915—18, for Selskabet for Danmarks Kirkehistorie fra 1925; Medredaktør af Kirkeleksikon for Norden 1926—29; Medlem af Bestyrelsen for Den islandske Kirkesag 1927—30. Formand for samme fra 1934; Medlem af Be-

styrelsen for Admiral Winterfeldts Stiftelse og for Kong Georg den Førstes Legat; Formand for Kuratelet for De forenede Kirkeskoler fra 1932; Privatdocent ved Universitetet 1923—31; Medlem af Selskabet for Kirkelig Kunst fra 1933; fast Censor ved teologisk Embedseksamen fra 1934; kst. Lærer i Kateketik ved Pastoralseminariet fra 1935; Meddirektør i de Massmannske Søndagsskoler fra 1935.

Har udgivet: *Moderne Præsteuddannelse* (1918); *Christian Bastholm: Studier over Oplysningens Teologi og Kirke* (1922); *Bastholmske Familiepapirer* (1924); *Kritik og Tro* (1924); *Frikirker og Sekter* (1927); *Erik Pontoppidan: Studier og Bidrag til Pietismens Historie I—II* (1930—33); *Bibelhistorie for den højere Skole* (1930); *Fadervor, Bønnen til den levende Gud* (1932); *Nathan Søderblom, En Levnedstegning* (1933); *Vor Gudstjeneste, Tekster og Toner* (1934, s. m. E. Bangert); *1536, Den danske Reformations Historie* (1936); *Lær os at leve. Den danske Kirkes Konfirmation og Forberedelsen dertil* (1937). Medarbejder ved *Dansk Biografisk Leksikon* og flere *Tidsskrifter*. Desuden *Afhandlinger, Prædikener og Artikler*.

R. af Dbg. 1. Jan. 1935.

Gift 6. Juli 1923 i Frederikshavn med Lise Andersen, Datter af Konsul, cand. pharm. Richard Peter Andersen.

SIF HOLM f. OBEL

Frue.

Sif Holm; f. 12. Juni 1895 i Slagelse; Datter af Tandlæge Bertel Obel og Hustru Thyra f. Frich.

Nysproglig.

Gift 1. Gang 26. Jan. 1918 med Læge Kaj Alstrup, Ægteskabet opløst 14. Sept. 1933; gift 2. Gang 4. Okt. 1933 med Ingeniør, cand. polyt. Svend Aage Holm, Svendborg, Søn af Landinspektør Christian Holm.



***HARRY PIHLER**

Skolebestyrer, mag. art.

Harry Charly Andrew Pihler (Navneforandring fra Petersen); f. 20. Juni 1893 i København; Søn af Repræsentant P. Petersen.

Nysproglig. Accessit for Universitetets Prisopgave 1921; mag. art. (Engelsk) 1923; Lærer ved Købmandsskolen 1919—24; Adjunkt ved Rungsted Kostskole 1924; Bestyrer af Mosaik Drengeskole, København 19. Aug. 1925.

ANNA MARIE HELMS f. SCHNEIDER

Frue.

Anna Marie Helms; f. 25. Maj 1895 i København; Datter af Købmand Christian Schneider og Hustru Anna Marie f. Helms.

Nysproglig.

Gift 1. Dec. 1926 i København med Lektor Hans Jørgen Helms, Næstved, Søn af Sognepræst Frederik Helms.

AAGE VILHELM SVENDSEN

Landsretssagfører.



Aage Vilhelm Svendsen; f. 22. Aug. 1895 i København; Søn af Gaardejer Carl Severin Svendsen og Hustru Maren Kirstine f. Ramløse.

Nysproglig. Cand. jur. Jan. 1921; Sagførerfuldmægtig i Nyborg 1921—22, i Aarhus 1922—23; Sagførerbestalling 31. Jan. 1927; Landsretssagfører 1932; praktiserer i Aarhus.

Gift 12. Aug. 1922 i Sandby ved Nakskov med Hylleborg Kristine Clausen, Datter af Gaardejer Peter Anthon Clausen.

KNUD GAD ANDRESEN

Direktør, cand. pharm.

Knud Ludvig Gad Andresen; f. 1. Maj 1888 i Frederikssund; Søn af Købmand Christian Johan Salomon Andresen og Hustru Petra Ludovika f. Glasser.

Matematiker. Cand. pharm. 1910; cand. phil. 1914. Assistent hos Møntguardeinen 1911—14, paa Universitetets dyrefysiologiske Laboratorium 1914—20; Laboratorieførstander i Medicinalkomp. 1920—26; Direktør for Akts. Gea fra 1926.

Medlem af Bestyrelsen for Akts. Gea fra 1927 og for Akts. Johannes Andresen fra 1936.

Har offentliggjort en Række videnskabelige Afhandlinger af biologisk-kemisk Karakter. Modtog i 1920 Videnskabernes Selskabs Guldmedalje for et Arbejde over Urinstoffets Fordeling i Organismen.

Gift 12. Maj 1916 i København med Dagny Johanne Larsen, Datter af Karetmager Hans Larsen.

ARILD EBBE

Kommunelærer, Redaktør.

Arild Sørensen Ebbe; f. 21. Maj 1889 i Døllefjelde; Søn af Gaardejer P. Sørensen Ebbe og Hustru Karen Kristine f. Arildsen.

Matematiker. Cand. phil. 1914. Lærereksamen (Jonstrup) 1910; ansat ved Københavns Skolevæsen 1912.

Formand for Københavns Fysiklærerforening 1930—37.

Udgiver af følgende Lærebøger i Fysik: Ebbe og Arndal: Fysiksløjd (1928); Fysik for Folkeskolen I—IV (1929—31); Fysik for Afgangsklasser (1931); Fysik for Mellemskolen I—II (1933) og Ebbe, Arndal og Mønsted: Fysik for Realklassen I—II (1938). Redaktør af det fysiske Tidsskrift Praktisk Fysik fra 1935.

Gift 15. Nov. 1919 i Værløse med Dagmar Jenny Schack v. Brockdorff, Datter af Baron, Kaptajn Carl Schack v. Brockdorff.



OLUF FILSKOV**Kommunelærer — Død 14. Febr. 1936.**

Oluf Kristen Filskov; f. 8. Maj 1894 paa Frederiksberg; Søn af Kommunelærer Niels Filskov og Hustru Sophie f. Kramer.

Matematiker. Lærereksamen (Den danske Realskoles Seminarium) 1916; efter Vikartid fast ansat ved Københavns kommunale Skolevæsen fra 1918 til sin Død.

Gift 9. Maj 1918 i København med Anne Larsen, Datter af Grosserer Christian Larsen.

AAGE CHRISTIAN NIELSEN*Kontorchef, cand. polit.**

Aage Christian Nielsen; f. 9. Febr. 1883 i København; Søn af Urtekræmmer Jens Christian Alfred Nielsen og Hustru Maria f. Hansen.

Matematiker. Telegrafist i København 1903; Assistent i Telegrafdirektoratet 1910; Fuldmægtig i Generaldirektoratet for Telegrafvæsenet 1918; cand. polit. Vinter 1921; Fuldmægtig i Generaldirektoratet for Post- og Telegrafvæsenet 1927; uden for Nr. 1928; Kontorchef ved Statsradiofonien 1928.

R. af Dbg. 1936.

Gift 1915 med Caroline Dencker.

B. ANDRE PRIVATISTER

ALFRED PETER CHRISTIANSEN

Alfred Peter Christensen; f. 22. Maj 1889; Søn af Smørhandler.
Nysproglig. Nærmere Oplysninger mangler.

*OLAF DE HEMMER EGEBERG

Lærer.

Olaf de Hemmer Egeberg; f. 15. Maj 1887; Søn af Lærer.

Nysproglig. Dimissor: Cand. phil. Andersen. Lærereksamen (Silkeborg) 1908; Timelærer ved Københavns kommunale Skolevæsen 1910, fast ansat 1914—37.

CHRISTIANE HJELMER

Kommunelærerinde.

Hansine Christiane Maren Hjelmér; f. 7. Aug. 1883 i København.

Nysproglig. Dimissor: Cand. phil. Andersen. Cand. phil. Lærerindeeksamen 1907; Lærerinde ved Københavns Kommunes Skolevæsen fra 1909.

TOVE CHRISTIANSEN f. HOLCK

Frue.

Tove Christensen; f. 2. Marts 1895 i Charlottenlund; Datter af Amtsforvalter Axel Nicolai Holck og Hustru Ida Charlotte f. Thorlakson.

Nysproglig. Dimissor: Maribo Gymnasiekursus. Cand. phil. 1914; Faglærerindeeksamen i Engelsk og Dansk 1919; Lærerinde ved Sct. Josephs Søstrenes franske Skole, Frederiksberg 1918—20.

Gift 1921 i Maribo med Dommerfuldmægtig, cand. jur. Jens Christian Christiansen, Ringkøbing (se denne).

CARL CHRISTIAN HALL JENSEN

Carl Christian Hall Jensen; f. 11. Aug. 1895; Søn af Provst.

Nysproglig. Dimissor. Maribo Gymnasiekursus. Har ikke besvaret Redaktionens Forespørgsler.

ELSE JENSEN

Else Margrethe Jensen; f. 27. Juni 1893; Datter af Provst.

Nysproglig. Dimissor: Maribo Gymnasiekursus. Har ikke besvaret Redaktionens Forespørgsler.

CHRISTIAN JØRGENSEN

Christian Jørgensen; f. 22. Nov. 1887; Søn af Husmand.

Nysproglig. Cand. phil. 1914. Nærmere Oplysninger mangler.

JENS KARSHOLT

Kommunelærer — Død 19. Okt. 1918.

Jens Karsholt; f. 13. Okt. 1882 i Karsholte pr. Tersløse; Søn af Musiker Ole Mortensen og Hustru Kristine M.

Nysproglig. Dimissor: Cand. phil. Andersen. Lærereksamen (Blaagaard) 1905; Lærer i Herning 1905—06; ansat ved Københavns kommunale Skolevæsen fra 1906 til sin Død.

Gift 24. Dec. 1907 i København med Olga Caroline Frederikke Hansen, Datter af Detailhandler Peter Thomas Hansen.

ANDERS MØLLER
Kontorchef, cand. jur.

Anders Møller; f. 23. Juli 1893 i Bogense; Søn af Kantor Carl Andersen Møller og Hustru Marie Kristine f. Bareisen.

Nysproglig. Dimissor: Overlærer Gredsted, Adjunkterne Bardram og Rahr. Ansat paa forskellige Dommer- og Sagførerkontorer og fra 20. Sept. 1915 i Kjøbenhavns Handelsbank, Kontorchef fra 1932. Cand. jur. Jan. 1920.

Lærer ved Den handelsvidenskabelige Læreanstalt fra 1932; Medlem af Bestyrelsen for Akts. Klostergaarden, Ejendomsaktieselskabet Medio m. m.

Gift 4. April 1925 paa Frederiksberg med Esther Ingeborg Dahl, Datter af Grosserer Claus Hansen Dahl.

EDEL HERTHA LARSEN f. NIELSEN
Læge — Død 7. April 1926.

Edel Hertha Larsen; f. 26. Febr. 1897; Datter af Togfører Niels Nielsen og Hustru Caroline Kirstine f. Jacobsen.

Nysproglig. Dimissor: Københavns Undervisningsanstalt. Cand. med. Sommer 1920.

Gift 27. Juni 1920 i København med Læge Erik Jørgen Larsen, Søn af Kommunalæge Erik Larsen.

JOHANNES PRIERGAARD NIELSEN
Dyrlæge — Død.

Johannes Priergaard Nielsen; f. 9. Okt. 1895 i Maribo; Søn af Dyrlæge Peter Henrik Nielsen og Hustru f. Priergaard.

Nysproglig. Dimissor: Maribo Gymnasiekursus. Dyrlægeeksamen 1918; Vikar 1918—19; Assistent hos Faderen i Maribo 1919; døde som Dyrlæge i Maribo.

MARTIN CARL RASMUSSEN**Sognepræst — Død 21. Aug. 1929.**

Martin Carl Rasmussen; f. 7. Juni 1880; Søn af Husmand.

Nysproglig. Dimissor: Cand. mag. Jensen og mag. art. Kelter We-
senberg. Skolelærereksamen (Silkeborg) 1902. Cand. theol. Sommer
1916; Sognepræst i Gesten 1917, i Davbjerg-Mønsted-Smollerup 1918,
i Helnæs 1923.

HENNING SCHMIDT**Død 4. Dec. 1916.**

Henning Roedsted Schmidt; f. 20. Marts
1892 i København; Søn af Tegneren Alfred
Schmidt og Hustru Henna Vibeke f. Faber.

Nysproglig. Dimissor: Cand. mag. Thomsen.
Stud. mag.

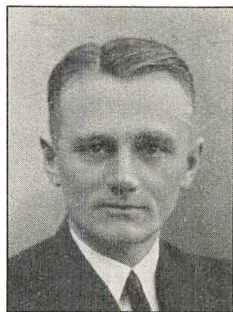
HARALD SMITH**Seminarieforstander.**

Jørgen Harald Andersen Smith; f. 8. Dec.
1888 i Døjringe ved Sorø; Søn af Overlærer
Peter Andersen Smith og Hustru Christine f.
Henriksen.

Nysproglig. Dimissor: Cand. phil. Andersen.
Lærereksamen 1909; cand. phil. 1914; Studie-
ophold i Berlin 1914; Statens Kursus i Tysk
1915 og 1917. Lærer ved Københavns offentlige
Skolevæsen 1910—20; Seminarielærer i Haders-
lev 1920—23; Skolebestyrer ved K. F. U. M.'s

Seminarieskole, Frederiksberg 1923—37; Forstander for Ranum Statsseminarium fra 1. Sept. 1937.

Formand for Seminarernes Praktiklærerforening 1934—37; Medlem af Bestyrelsen for Dansk Privatseminarieforening 1935—37.

Gift 7. Juli 1911 med Helvig Møller, Datter af Bagermester Nikolaj Laurits Møller.

HANS JUUL BIDSTRUP

Ingeniør, cand. polyt.

Hans Juul Bidstrup; f. 21. April 1895 i Olsker Sogn; Søn af Postbud N. C. Bidstrup og Hustru f. Krak.

Matematiker. Adgangseksamen til Polyteknisk Lærestanstalt 1912; cand. phil. 1914; cand. polyt. (Fabrikingeniør) 1916; opholder sig formentlig i Udlandet.

*AXEL BJERRE

Lærer.

Axel Marius Pedersen Bjerre; f. 24. Maj 1889 i Ilved ved Vejle; Søn af Gaardejer Laurits Bjerre og Hustru Maren f. Schousen.

Matematiker. Cand. phil. 1915. Lærereksamen (Jelling) 1911; forskellige Vikarpladser 1911—17; Lærer ved Nykøbing M. private Realskole 1917, ved Holstebro kommunale Skolevæsen 1921.

MARGRETHE TORK f. BRAAE

Frue.

Margrethe Tork; f. 30. Sept. 1892 i Næstved; Datter af Papirhandler Hans Frederik Braae og Hustru Augusta Margrethe f. Jørgensen.

Matematiker. Dimissor: Cand. mag. Arvin.

Gift 14. Aug. 1917 i Næstved med Læge Christian Ingemann Tork, Hobro, Søn af Pakhusmester Hans Hansen.

JENS BRÆNDEGAARD

Lektor.

Jens Rasmus Jensen Brændegaard; f. 22. Jan. 1887 i Ringsebølle pr. Rødby; Søn af Gaardejer Christen Jensen og Hustru Petrine f. Rasmussen.

Matematiker. Dimissor: Cand. mag. Arvin. Lærereksamen 1908; cand. mag. (Naturhistorie og Geografi) 1924. Lærer ved private Realskoler 1908—12; Vikar ved Københavns Skolevæsen 1912; Lærer ved Vestervoldgades Kommuneskole 1913—25; Adjunkt ved Rysensteen Gymnasium 1925—27, ved Efterslægtsselskabets Gymnasium 1927; Lektor smstds. 1933.

Censor ved Skoleembedseksamen i Zoologi; Medstifter af og Formand for Københavns Naturhistorie- og Geografilærerforening 1925—27, Næstformand for samme fra 1927. Deltager i Den treaarige Ekspedition til Østgrønland i Sommeren 1932.

Har skrevet flere videnskabelige og populærvidenskabelige Artikler og Afhandlinger om Araneina (Edderkoppernes Orden), bl. a.: Fortegnelse over Danmarks Edderkopper (1928); Araneina (i Zoology of the Faroes, 1928); Isländische Spinnentiere (1932); Spiders from Southeast Greenland (1937) og Aeronautic Spiders in the Arctic (1938).

Gift 18. Okt. 1913 i Horsens med Kommuelærerinde Augusta Käsner, Datter af Murermester Vilhelm Käsner.

CHRISTIAN CHRISTIANSEN

Lærer.

Christian Lauritz Christiansen; f. 1. Sept. 1886 i Nr. Jernløse; Søn af Gaardejer Niels Christiansen og Hustru Karen Sofie f. Larsen.

Matematiker. Dimissor: Cand. phil. Jørgensen. Cand. phil. 1914. Lærereksamen 1907; Lærer ved Jyderup Realskole 1907—10; Lærer ved Aarhus Skolevæsen fra 1910.

Gift 7. Aug. 1912 i Jyderup med Gertrude Magdalene Rasmussen, Datter af Amtsvejsinspektør Niels Rasmussen.

JOHANNES GANDRUP

Direktør, mag. scient.

Jens Johannes Sørensen Gandrup; f. 28. Okt. 1882 i Aggersund; Søn af Førstelærer Peder Sørensen Gandrup og Hustru Dorthea Frederikke f. Aasted.

Matematiker. Dimissor: Cand. phil. Jørgensen.

Skolelærereksamen (Ranum) 1903; mag. scient. 1919; Lærer ved Realskolen i Fjerritslev 1903—04, ved Viborg Kommuneskole 1904—06, ved Seminariet i Godthaab paa Grønland 1906—08, ved Aarhus Kommuneskole 1908—15, ved Frederiksberg Kommuneskole 1915—20; Phytopatolog ved Het Besoekisch Proefstation, Djember, Øst-Java 1920, Direktør for Stationen 1925; Direktør for Proefstation voor Rubber, Buitenzorg, Java 1930; Direktør for Forsøgsstationen for Gummi- og Kaffedyrkningen i Malang paa Java 1932—1. Sept. 1938.

Har skrevet: A Botanical Trip to Jan Mayen (Dansk Botanisk Archiv) samt 85 forskellige mindre Arbejder vedrørende tropisk Landbrug i Tidsskrifter paa Java.

Gift 1. Gang 4. Nov. 1910 med Julie Orup, Ægteskabet opløst; gift 2. Gang 21. Nov. 1919 med Martha Andersen, Datter af Manufakturhandler W. Andersen.

POUL MARTIN JAKOBSEN

Poul Martin Jakobsen; f. 9. Jan. 1890; Søn af Lærer.

Matematiker. Dimissor: Cand. mag. Arvin. Nærmere Oplysninger mangler.

MARTIN JENSEN

Adjunkt. — Død Marts 1934.

Martin Jensen; f. 10. Marts 1889 i Ru; Søn af Partikulier J.

Matematiker. Dimissor: Cand. phil. Hjorth. Cand. mag. (Fysik, Matematik, Kemi, Astronomi) 1918; Lærer ved Høng Eksamenskursus 1918—19, ved Johannesskolen, København 1919—20; Adjunkt ved Haderslev Katedralskole 1920; Afsked 1933 efter næsten 2 Aars Sygeleje; døde i Marts 1934.

MARIUS LARSEN

Skibsbygningsingeniør.



Carl Marius Theodor Larsen; f. 5. Juni 1893 i Hundested; Søn af Fiskeskipper Jens Nielsen Larsen og Hustru Inger Kirstine Petra f. Sørensen.

Matematiker. Dimissor: Københavns Undervisningsanstalt. Exam. polyt. 1918; Salgsingeniør ved „Grade“ Motorenwerke, Magdeburg, 1918—19; Overingeniør ved Apenrader Motorenfabrik, Aabenraa, 1919—21; Konsulent ved A. E. G.'s Oliemotorafd., Berlin, 1922, ved Brødr. Houmøller, Frederikshavn 1923; Salgsingeniør smstds. 1924; Chefingeniør ved Akts. Alliance, Slagelse 1924—27; eget Maskinværksted i Korsør 1927—30; Salgsagent for Motor A/B Phytagoras, Sverige 1930—31; Raadgivende Ingeniør i Esbjerg 1931—37; er nu Schiffsbauingenieur ved Danziger Werft (The International Shipbuilding & Engineering Co.) Danzig.

Gift 1. Jan. 1925 i København med Irma Maria Lovise Boletty Sahl, Datter af Assistent Anders Sahl.

PEDER MORSING

Viceinspektør.



Peder Kristian Morsing; f. 3. Marts 1890 i Smerup pr. Hvidbjerg; Søn af Husmand Lars Hebsgaard Morsing og Hustru Sidsel Marie f. Kristensen.

Matematiker. Dimissor: Cand. mag. Arvin. Lærereksamen 1911; cand. phil. 1914; Lærer ved Københavns Kommunes Skolevæsen 1. Jan 1915; Viceinspektør ved Gasværksvejens Skole 1938.

Gift 23. April 1918 i Lemvig med Kristiane Marie Smedegaard, Datter af Lærer Kristian Smedegaard, Vandborg.

JES MØLLER LAUSTRUP

Skoleinspektør.

Jes Møller Laustrup (Navneforandring fra Møller-Kristiansen); f. 6. Sept. 1887 i Lønborg; Søn af Parcellist Christian Frandsen og Hustru Ane Kirstine f. Møller-Pedersen.

Matematiker. Dimissor: Cand. mag. Arvin. Lærereksamen 1911; Tillægsprøve i Tysk, Engelsk og Svensk 1912; Sekondløjtnant 1915. Lærer i Kalundborg 1911—12, ved Københavns Kommunes Skolevæsen 1912, Skoleinspektør 1930.

Aarskursus paa Statens Lærerhøjskole i Bibliotekskundskab og Religionskundskab. Medlem af Eksamenskommissionen for Privatister (Matematik).

Har udgivet: Udvidet Læsning.

Gift 8. Sept. 1920 i Grønholt med Marie Kristine Nielsen, Datter af Smedemester Christian Nielsen.

AXEL KJÆRULF NIELSEN

Kommunelærer.

Axel Kjærulf Nielsen; f. 24. Marts 1888 i Gaverslund Sogn; Søn af Lærer Kristian Kjærulf Nielsen og Hustru Bertha Marie Louise f. Henriksen.

Matematiker. Dimissor: Cand. mag. Arvin. Lærereksamen (Jelling) 1910; Lærer ved Københavns Kommunes Skolevæsen 1912; tog Afsked 1928; paany ansat 1935.

Efter nogen Kemiuddannelse (lægevidenskabelig Forberedelseseksamen + en Del kemiske Øvelser) arbejdet som Kemiker i U. S. A. 1916—19 og i Sovjetunionen 1927—35.

Har skrevet: 8 Aar i Sovjetunionen.

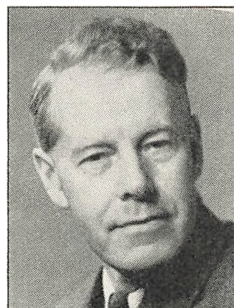

CHRISTIAN SCHLANDER

Skoleinspektør.

Georg Christian Johannes Schlander; f. 16. Marts 1882 i Vindeby paa Lolland; Søn af Skomagermester Lars Schlander og Hustru Maren Kirstine f. Henriksen.

Matematiker. Dimissor: Cand. phil. Jørgensen. Cand. phil. 1914, senere Studier ved Polyteknisk Lærestanstalt. Lærereksamen 1903; Lærer i Ringsted 1903—10, i Aarhus 1913—20; Overlærer i Nykøbing Sj. 1920—29; Skoleinspektør ved Hillerød kommunale Skolevæsen fra 1. Dec. 1929.

Gift 18. Okt. 1910 i Fjenneslev med Ingrid Balle, Datter af Lærer K. W. Balle.

NIELS SIGGAARD

Bureauchef.



Niels Siggaard; f. 26. Aug. 1878 i Frølund, Gellerup Sogn; Søn af Gaardejer Laurids Siggaard og Hustru Karen f. Pedersen.

Matematiker. Dimissor: Cand. mag. Arvin. Cand. phil.; Landbrugskandidat; Bureauchef i Det kgl. danske Landhusholdningsselskab, København.

Har udgivet: Den danske Befolknings Fødemidler gennem Tiderne (1930); Fra Sameje til Selveje (1932) samt en Del mindre Pjecer.

Udenlandske Ordner: E. Ø. K. 4.; F. M. A. 3.; Ju. H. Ø. 5.; Ju. St. S. 4.; Po. P. R. 5.; Stb. B. E. 4.

Ugift.

NIELS SKADE

Fuldmægtig.

Niels Nikolaj Rasmussen Skade; f. 4. April 1890 i København; Søn af Gørtler Fritz Rasmussen Skade og Hustru Nikoline f. Albrechtsen.

Matematiker. Dimissor: Cand. phil. Holgersen Jørgensen. Cand. phil. 1917. Assistent i Københavns Magistrat 1914, Overassistent 1932, Fuldmægtig (3. Afdeling) 1. Dec. 1932.

Medlem af Hovedbestyrelsen for Dansk Handels- og Kontormedhjælperforbund 1938, af Repræsentantskabet for samme 1936—38 samt Formand for Forbundets kommunale Afdeling i København fra Stiftelsen 1927 til 1935.

Gift 2. Juni 1927 med Magda Hedevig Thomsen, Datter af Tømrer Carl Thomsen.



ÅGE VEDEL TÅNING

Dr. phil.

Åge Vedel Tåning; f. 27. Juli 1890 i København; Søn af Seminarieforstander Peter Taaning og Hustru Dina f. Berg.

Matematiker. Dimissor: Cand. mag. Arvin. Lærereksamen (Ranum) 1911. Regensianer 1918—19; mag. scient. (Zoologi) 1920; Dr. phil. 1929; har arbejdet ved Carlsberg Laboratorium og ved Kommissionen for Danmarks Fiskeri- og Havundersøgelser fra 1916, Assistent ved Kommissionen fra 1918; deltog i Dana-Ekspeditionen til Atlanterhavet og Panamabugten 1921—22, i Ekspeditioner ved Island, Færøerne og Grønland med Dana eller andre Skibe siden 1924 og i Carlsbergfondets oceanographiske Ekspedition omkring Jorden 1929—30; Studieophold ved Institut Oceanographique i Monaco 1923—24.

Medlem af Kommissionen for Danmarks Fiskeri- og Havundersø-

geler og Leder af Kommissionens Fiskeriundersøgelser i Nordsøen, ved Færøerne og Island fra 1933; Formand for De internationale Havundersøgelser nordvestatlantiske Komité 1933; Bestyrer af Marinbiologisk Laboratorium, Charlottenlund Slot; Æresmedlem af Fiskifélag Islands.

Har skrevet: *Plaice Investigations in Icelantic Waters* (Disputats, 1929); redigerer *Beretningen fra The Carlsberg Foundations Oceanographical Expeditions round the World 1928—30 and previous Dana-Expeditions*; en Del marinbiologiske og ornithologiske Arbejder; har efter E. Lehn Schiølers Død udgivet 3. Bind af dennes *Danmarks Fugle*.

FM. i Sølv. Ridder af Den islandske Falk.

Gift med Anna-Margrethe Wohlgefahr.

PRIVATISTER II

(MODENHEDSPRØVEN)

EINAR CHRISTENSEN
Ekspeditionssekretær.

Einar Christensen; f. 11. Okt. 1883 i Asmin-
derup, Holbæk; Søn af Slagter Chr. Christensen
og Hustru Sofie Amelie f. Collatz.

Klassisk-sproglig. Dimissor: Wedels Kursus.
Arbejdede efter Studentereksamen dels i sit op-
rindelige Fag som Typograf, dels som Korrek-
turlæser paa Dagblad og som Sekretær paa For-
sikringskontor; ansat i Arbejdsløshedsinspekto-
ratet 1916, Fuldmægtig smstds. 1919, i Arbejds-
direktoratet 1922, Ekspeditionssekretær 1933.

Har skrevet Afsnit i Haandbog i Arbejdsløshedslovgivningen (1925)
og i Festskriftet Arbejdsløshedslovgivningen gennem 25 Aar 1907—
1932.

Gift 7. Dec. 1922 i København med Ebba Margrethe Eriksen, Datter
af Malermester Theodor Eriksen.



KRISTIAN KORSGAARD

Kontorchef, cand. polit.

Kristian Otto Korsgaard; f. 18. Febr. 1885 i Skanderup; Søn af Husmand Kristen Korsgaard og Hustru Ingeborg f. Skov.

Klassisk-sproglig. Dimissor: Wedels Kursus. Uddannet som Murer; Elev paa Askov Højskole 1909—10 og 1910—11; cand. polit. 1921; Forretningsfører ved Alexandrateatret (i Frederiksberg Allé) 1915—17; Sekretær i Arbejdsdirektoratet 1917; Fuldmægtig 1921; Ekspeditionssekretær 1931, Kontorchef 1932.

Formand for Foreningen af Tjenestemænd ved Institutioner under Socialministeriet 1928—32, for Fællesorganisationen af almennyttige danske Boligselskaber og for Arbejdernes Andels-Boligforening; Medlem af Forretningsudvalget for Det kooperative Fællesforbund; Medlem af Borgerrepræsentationen 1937; Redaktør af „Boligen“; Medarbejder ved Udgivelsen af „Haandbog i Arbejdsløshedslovgivningen“ og af „Arbejdsløshedslovgivningen i Danmark gennem 25 Aar“.

Gift 1917 i København med Agnes Haase, Datter af Fuldmægtig Otto Haase.

CHRISTIAN MIKKELSEN

Sognepræst.



Lars Christian Mikkelsen; f. 18. Marts 1885 i Gislinge; Søn af Husmand Jørgen Mikkelsen og Hustru Karen f. Pedersdatter.

Klassisk-sproglig. Dimissor: Wedels Kursus. Cand. theol. Juni 1918; Sognepræst i Stauning 1919, i Sdr. Lem-Ølstrup 1924, i Højby Sj. 1932.

Gift 18. Febr. 1919 i Vraa med Harriet Westergaard, Datter af Mejeribestyrelser Søren Jensen Westergaard.

GUNNAR NIELSEN

Redaktør.

Gunnar Nielsen; f. 17. Sept. 1889 i Skovby ved Aarhus; Søn af Vognmand Jens S. Nielsen og Hustru Petrea f. Petersen.

Klassisk-sproglig. Dimissor: Wedels Kursus. Journalist fra 1. Aug. 1913; Redaktør af Fyns Venstreblad 1927—29; Medarbejder ved Politiken fra 1929.

Medlem af Bestyrelsen for Københavns Journalistforbund 1922—27 og fra 1930, Formand fra Okt. 1938; Medlem af Danske Journalisters Fællesrepræsentation fra 1937.

Gift 5. Febr. 1915 i København med Annalise Bang, Datter af Boelsmand Peter Bang.

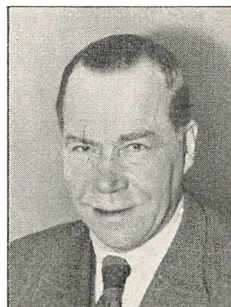

NIELS PETER NIELSEN

Præst.

Niels Peter Nielsen; f. 1. Aug. 1885 i Kidserup ved Holbæk; Søn af Gaardejer Peter Nielsen og Hustru Juliane Marie f. Hansen.

Klassisk-sproglig. Dimissor: Wedels Kursus. Praktisk Landmand til 1910, med særlig Uddannelse i Skotland og England 1909 og i Tyskland og Holland 1910; Elev paa Frederiksborg Højskole 1905—06 og paa Askov Højskole 1909—10 og 1910—11; deltog i Kursus for Højskolelærere paa Askov 1911; cand. theol. 1920; Lærer ved Antvorskov Højskole 1910 og 1915—16 og ved Vallekilde Højskole i 1920; Sognepræst i Vedsted ved Haderslev 1920—35; resid. Kapellan i Højer og Præst i Grænsesognene (Burkal, Hostrup) fra 1935.



Redaktør og Udgiver af Liselundbogen og Lærer ved Menigheds-skolen paa Liselund ved Slagelse. Formand for Frederiksborg Høj-skoles Elevforening 1907—15; Formand for Studenterkredsen 1916—17; Medlem af Hovedbestyrelsen for Kirkeligt Samfund af 1898; har været Formand for Værgeraad, Menighedsraad, Skolekommission og Sygeplejeforening i Vedsted Sogn i mange Aar, Formand for de danske Ungdomsforeninger i Haderslev Østeramt til 1935.

Har skrevet en Række Artikler i Dag- og Ugeblade om kirkelige og sønderjydske Spørgsmaal.

Gift 23. Juli 1920 i Antvorskov med Cecilie Hansen, Datter af Gaardejer Hans Hansen, Nejs, Broager.

HANS RØMER OLIVARIUS

Ekspeditionssekretær.



Hans Rømer Olivarius; f. 24. Maj 1888 i Skanderborg; Søn af Amtsfuldmægtig Josef Olivarius og Hustru Louise f. Arent.

Klassisk-sproglig. Dimissor: Wedels Kursus. 1. Del af juridisk Embedseksamen 1916; Rode-mesterassistent under Københavns Magistrat 1917, Rodekontrolør 1925, Fuldmægtig 1936, Ekspeditionssekretær 1937.

Gift 24. Maj 1917 paa Frederiksberg med Martha Johanne Willumsen, Datter af Gaardejer Jens Willumsen, Hulhøjgaard.

EMMY BANG

Emmy Bang; f. 27. Okt. 1885; Datter af Herredsfoged. Nysproglig. Nærmere Oplysninger mangler.

MARIE-LOUISE BINDSLEV

Afdelingslæge.

Marie-Louise Christiane Bindslev; f. 14. Sept. 1889 paa Frederiksberg; Datter af Skoleinspektør Carl Alfred Severin Bindslev og Hustru Elisabeth Louise Margrethe f. Tauber.

Nysproglig. Dimissor: Døckers Kursus. Cand. med. Sommer 1921; Specialistanerkendelse i Psykiatri 1929; Afdelingslæge ved Sindssygehospitalet i Viborg 1937.

Ugift.

**LAUST BLANDER**

Overlærer.

Laust Blander; f. 1. Nov. 1884 i Hvidbjerg, Thy.

Nysproglig. Dimissor: Cand. phil. Verner. Lærereksamen 1906; Faglærereksamen i Engelsk 1929; Overlærer ved Odder kommunale Realskole.

Formand for Odder Museum. Medforfatter af Køge Bys Historie.

Gift 1910 med Marianne Jensen.

**ABEL BRINK**

Ekspeditionssekretær, cand. polit.

Abel Andreas Brink; f. 2. Jan. 1886 i Askov; Søn af Snedkermester Laurids Foss Brink og Hustru Ane Marie f. Sørensen.

Nysproglig. Dimissor: Frederikssund Gymnasium. Hyrdedreng fra 9. til 14. Aar; paa Askov og Tystofte Forsøgsstationer 1900—02; arbejdede ved Landbrug 1902—05; Elev paa Frederiksborg Højskole 1906, paa Dalum Landbrugsskole og paa School of Agriculture Sct. Antho-



ny Park, Set. Paul, Minn., U. S. A. 1907 og 1908. Cand. polit. 1918; Assistent ved Landsoverskatteraadet 1918; ansat i Overskyldraadet 1919, Fuldmægtig 1935; Ekspeditionssekretær under Landsskatteretten 1. Juni 1938.

Redaktør af Henry George Foreningens Tidsskrift „Grundskyld“ fra 1929 og Medlem af Foreningens Formandskab; har deltaget i Udarbejdelse af Lovforslag om Indførelse af Grundskyld m. m.; Kandidat for Danmarks Retsforbund ved Folketingsvalgene 1924, 1926 (Gentofte Kredsen) og 1929, 1932, 1935 (Gudme Kredsen); har været Delegeret og Foredragsholder ved de internationale Grundskyldstævner i Oxford 1923 og i London 1936; Sekretær ved det internationale Grundskyldstævne i København 1926.

Har skrevet Artikler i en Række Blade og Tidsskrifter, bl. a. i Nationaløkonomisk Tidsskrift og i Tidsskrift for Opmaalings- og Matrikulsvæsen.

Gift 1. Gang 2. Febr. 1918 i Fredericia med Margrethe Nielsen, død 1921; gift 2. Gang 18. Dec. 1921 med Billedhuggerinde Nanna Petersen, Datter af Købmand Chr. Petersen, Odense.

FRODE HASSERIIS

Højskolelærer.



Frode Jensen Hasseriis; f. 3. Febr. 1884 i Skjold; Søn af Lærer Jens Christian Jensen Hasseriis og Hustru Caroline Elisabeth Christiane f. Petersen.

Nysproglig. Dimissor: Døckers Kursus. Lærereksamen (Jelling) 1905; Elev paa Statens Lærerhøjskole og Statens Gymnastikinstitut 1905—06; Lærer og Elev paa Testrup Folkehøjskole 1906—07; Sekondløjtnant 1908; cand. phil. 1913; Løjtnant af Reserven 1914; Kaptajn af Reserven 1921.

Lærer paa Grand View College, Des Moines, Iowa, U. S. A. 1908—12; Lærer ved Askov Folkehøjskole fra 1913.

Formand for Malt Kommunes Sundhedskommission; Medlem af Malt Sogneraad; Medlem af Askov Højskoles Bestyrelse; Formand for Understøttelseskassen for Højskoler og Landbrugsskoler.

Gift 3. Jan. 1919 i Odense med Ingrid Margrethe Nygaard, Datter af Chefredaktør ved Fyns Tidende Hans Peter Hansen Nygaard.

OLE HELLERAAS

Ole Tobiasen Helleraas; f. 18. Febr. 1883; Søn af Gaardmand.

Nysproglig. Dimissor: Cand. phil. Svendsen. Nærmere Oplysninger mangler.

SIDA EGE f. HOLBERG

Frue.

Sida Kristine Ege; f. 26. Juni 1891 i Kolding; Datter af Fængselsinspektør, cand. jur. Karl Kristian Henrik Holberg og Hustru Marie Vilhelmine Sida Ludvigne f. Krog-Meyer.

Nysproglig. Dimissor: Faderen. Præliminæreksamen fra Frk. Schougaards Pigeskole i Horsens 1907; Lærerindeeksamen fra Femmers Kvindeseminarium 1912 med Tillægsprøverne i Tysk, Engelsk og Fransk 1910—11; cand. phil. 1914; Vikar ved de frederiksbergske Kommuneskoler 1913—18.

Gift 11. Nov. 1916 i Vridsløselille med Dr. phil. Frederik Vilhelm Ringstrup Ege, Marinbiologisk Laboratorium, Søn af Vejinspektør Jens Peter Jensen.



ARTHUR INGVAR D BJRREGAARD JENSEN

Arthur Ingvard Bjerregaard Jensen; f. 27. Dec. 1887; Søn af Tørmester.

Nysproglig. Dimissor: Stud. mag. Christensen. Nærmere Oplysninger mangler.

CHARLES VIGGO NIELSEN

Landsretssagfører — Død 4. April 1931.

Charles Viggo Nielsen; f. 8. Dec. 1872 i København; Søn af Sadelmagermester Chr. L. Nielsen og Hustru f. Agerøe.

Nysproglig. Dimissor: Candd. phil. Grubbe og Nielsen. Grosserer i Motor- og Cyklebranchen 1898—1910; cand. jur. 1917; Landsretssagfører i København 1920.

Var Administrator for Udstillingshallen Forum og Sekretær og juridisk Konsulent for Automobil- og Cyklegrosserer Foreningen samt Leder af Branchens Akkord- og Konkurs-Afdeling.

Har bl. a. udgivet: Haandbog i Aktieret (1917) og Dansk Handelsleksikon (1920).

Gift 4. Juni 1902 med Sophie Mægaard, Datter af Godsinspektør Chr. Mægaard.

KAREN HAUGAARD f. PEDERSEN

Frue.



Karen Laurine Haugaard; f. 24. Juni 1891 i Brønshøj; Datter af Proprietær Mads Jørgen Pedersen og Hustru Anna f. Rasmussen.

Nysproglig. Dimissor: Døckers Kursus. Cand. phil. 1914; studerede Kemi nogle Aar uden afsluttende Eksamen.

Gift 19. Juni 1918 i Vanløse med Ingeniør Hans Chr. Gotfred Haugaard (se denne).

JOHANNES RØRDAM

Sognepræst.

Johannes Holger Rørdam; f. 17. Aug. 1883 i Holeby; Søn af Sognepræst Hans Rørdam og Hustru Louise f. Rønne.

Nysproglig. Dimissor: Døckers Kursus. Cand. theol. Jan. 1921; Sognepræst i Torkildstrup og Lillebrænde paa Falster.

Gift 1919 med Kirsten Hansen, Datter af Smedemester Jakob Hansen.

CARL FREDERIK VORBECK

Adjunkt.

Carl Frederik Vorbeck; f. 16. Jan. 1891 i Melby, Kærums Sogn; Søn af Mejeriejer Hans Dietrich Vorbeck og Hustru Isabella Sophie f. Schmidt.

Nysproglig. Dimissor: Døckers Kursus. Lærereksamen 1912; cand. mag. 1924; har undervist ved forskellige Skoler fra 1913; Adjunkt ved Østre Borgerdydskole fra 1. Aug. 1924.

Gift 17. Aug. 1920 i København med Lærerinde Marie Nordholt, Datter af Friskolelærer Niels Peter Nielsen.

ERNST GEHL

Skoleinspektør.

Ernst Kristensen Gehl (Navneforandring fra Gehl Kristensen); f. 17. Dec. 1879 i Viksø; Søn af Lærer Vilhelm Gehl Kristensen og Hustru Nikoline f. Frigast.

Matematiker. Dimissor: Mag. scient. Wildschütz-Jessen. Overlærer ved Samfundet og Hjemmet for Vanføre siden 1913; Skoleinspektør i Københavns Kommune fra 1. Okt. 1924, først ved Hans Tavsensgades Skole, nu ved Sølvgades Skole.

Medlem af St. Johannes Sogns Menighedsraad; Medlem af Bestyrelsen for Københavns Skoleinspektørforening.

Medudgiver af: Den ny Regnebog.

R. af Dbg. 1932.

Gift 24. Juni 1906 i Lyngby med Helga Maria Beyerholm Fraas, Datter af Skoleinspektør Valdemar Fraas.

VALDEMAR LARSEN**Skoleinspektør.**

Valdemar Larsen; f. 27. Okt. 1885 i Raaby-lille paa Møn; Søn af Husmand Hans Peter Larsen og Hustru Ane Kirstine f. Pedersdatter.

Matematiker. Dimissor: Mag. scient. Wildschütz-Jessen. — Ved Gartneri, Landbrug og Mejeri til 1906; Lærereksamen (Blaagaard) 1909; cand. phil. 1914; fulgte Forelæsninger i Matematik, Fysik og Kemi ved Universitetet; Tysk Aarskursus ved Statens Lærerhøjskole 1920—21. Timelærer ved Københavns Kommunes Skolevæsen 1. April 1910, fast ansat 1914, ved Holsteinsgades Skole til 1934; Skoleinspektør paa Skolen ved Østre Gasværk fra 1. Juni 1934.

Gift 6. Okt. 1918 i Stege med Margrethe Elisabeth Andersen, Datter af Gaardejer Lars Andersen, Fløjstedgaard pr. Stege.

EKSTRAORDINÆR EKSAMEN

JANUAR 1913

STEEN STEENSEN BLICHER
Kommunelærer.

Steen Steensen Blicher; f. 24. Juli 1893 i Rønne.
Nysproglig. (Kursus København). Lærereksamen (Blaagaard) 1918;
Kommunelærer i Nykøbing F.
Gift 7. Aug. 1919 i København med Gyda Adelaide Simonsen.

POVL PETER LORENZEN

Povl Peter Lorenzen; f. 29. Nov. 1892; Søn af Grosserer.
Nysproglig. Dimissor: Døckers Kursus. Udannet som Arkitekt; ud-
vandrede nogle Aar efter Studentereksamen til Amerika. Nærmere
Oplysninger mangler.

EKSTRAORDINÆR EKSAMEN

JANUAR 1913 — (MODENHEDSPRØVEN)

EMIL ALSSON

Sognepræst — Død 23. Febr. 1935.

Emil Hobro Alsson; f. 11. Jan. 1872 i Gudmundtorp i Skaane;
Søn af Proprietær.

Nysproglig. — Student, Helsingborg 1892; Professor ved U.S.A. College i New Orleans; cand. theol. (Københavns Universitet) Vinter 1918; residerende Kapellan i Vissenbjerg 1920; Sognepræst i Sandager-Holevad 1922; Afsked 1930; død 1935.

Gift 21. April 1921 med Rebekka Brandt, Datter af Provst F. C. S. Brandt, Veggerløse.

JENS CLAUSEN

Dr. phil.



Jens Christian Clausen; f. 11. Marts 1891 i N. Eskildstrup pr. Tølløse; Søn af Tømrer og Husmand Christen Augustinus Clausen og Hustru Christine f. Christensen.

Nysproglig: Dimissor: Sognepræst Fenger. — Lærer ved Tølløse Realskole 1910—16; Militærtjeneste 1916—18; Lærer ved Forenede Kursus i København 1918—20; Regensianer 1919—20; cand. mag. (Naturhistorie og Geografi, Hovedfag Botanik) Jan. 1921; Dr. phil. Nov. 1926; videnskabelig Assistent ved Veterinær- og Landbohøjskolens Arvelighedslaboratorium 1921—31; Research Associate under Rockefeller Foundation ved Division of Genetics, University of California, Berkeley 1927—28; kaldet til Staff member of Carnegie Institution of

Washington Aug. 1931; Leder af Sektionen for Eksperimentel Systematik ved Institutionens Division of Plant Biology, Stanford University, California, U.S.A.

Foreign Honorary Fellow of Botanical Society of Edinburgh 1935.

Videnskabelig Forskning over Arveligheds- og Kromosomforhold (særlig Artsbastarder), Artsdannelse og Udvikling; nuværende Forskning, der udføres i Samarbejde med Dr. David D. Keck og Dr. William M. Hiesey, har til Opgave at udarbejde Grundlaget for en ny Retning af botanisk eksperimentel Systematik og at undersøge Planternes Reaktion under vidt forskellige Livskaar.

Har til danske og udenlandske videnskabelige Tidsskrifter skrevet en Række Afhandlinger om disse Undersøgelser.

Gift 28. Okt. 1921 i Sorø med Anna Hansen, Datter af Gaardejer Niels Peter Hansen, Holmagergaard pr. Tølløse.

JOHAN OTTO KYED

Overlærer.

Johan Otto Kyed; f. 16. Sept. 1884 i Lejrskov; Søn af Gaardejer J. O. Kyed Mortensen og Hustru Ane Kirstine f. Pedersen.

Nysproglig. (A. G. Andersens Kursus). — Lærereksamen 1907; Kommunelærer ved Skolen paa Niels Ebbesensvej, Frederiksberg 1910—34; Overlærer ved Skolen paa la Coursvej fra 1934.

Formand for Frederiksberg Kommunelærerforenings Feriekolonier 1920—35 og for Fælleslærerrådet paa Frederiksberg 1935—37.

Gift 17. Okt. 1922 i Kolding med Kommunelærerinde Elisabeth Møller, Datter af Kommunelærer Carl Møller.



*ANTON NIELSEN

Grosserer, cand. polit.

Anton Erik Nielsen f. 2. Nov. 1890 i København; Søn af Detailhandler Anders Nielsen og Hustru Marie f. Christensen.

Nysproglig. Cand. polit. Sommer 1916; Fuldmægtig i Det statistiske Departements Fordelingskontor 1916; Prokurist i Akts. Edelstein, Olsen & Co. 1919, Direktør 1921; Grosserer i København 1924. Gift 1917 med Ella Jacobsen.

AXEL RYGE

Overlærer.



Axel Ryge; f. 13. Okt. 1887 i Ranum; Søn af Seminarielærer Peter Nielsen Ryge og Hustru Maren Kirstine f. Ryge.

Nysproglig. (A. G. Andersens Kursus). — Lærereksamen (Ranum) 1908; Kommunalærer i Aarhus s. A.; forflyttet til Frederiksberg kommunale Skolevæsen 1910; cand. phil. 1914; Overlærer ved Nyborg Straffeanstalt 1. Sept. 1917, ved Statsfængslet i Vridsløselille fra 1. Jan. 1923.

Gift 1. Gang 25. Sept. 1914 i Stensved med Guntha Wilhelmine Marie Clausen, død 1916, Datter af Inspektør P. Clausen; gift 2. Gang 12. Aug. 1921 i Vindinge med Johanne Marie Brøgger, Datter af Købmand Christen Brøgger.

EINAR SCHLÄTZER

Kommunalærer.



Einar Georg Schlätzer; f. 2. Juni 1889 i København; Søn af Grosserer Eduard Aug. Magnus Schlätzer og Hustru Cecilie Augusta f. Rasmussen.

Nysproglig. Cand. phil. 1914. — Lærereksamen 1910; Lærer ved Københavns kommunale Skolevæsen fra 1910.

Gift 9. Juli 1920 i København med Gudrun Marie Jensen, Datter af Kommunalærer Jens Jørgen Jensen.

EKSTRAORDINÆR EKSAMEN

JANUAR 1914

GUNBORG CHRISTOFFERSEN

Lektor.

Gunborg Laurine Larsine Christoffersen; f. 18. Dec. 1893 i Vindeby; Datter af Bager Christian Christoffersen og Hustru Nicoline f. Rasmussen.

Nysproglig. Dimissor: Lang og Hjorts Kursus. Cand. mag. (Engelsk, Dansk og Tysk) Juni 1922; ansat ved Johannesskolen, København fra 1920, Adjunkt 1925, Lektor 1937.

Ugift.

JØRGEN ASK

Overlærer.

Jørgen Ask; f. 3. Nov. 1884 i Sulkendrup ved Nyborg; Søn af Gaardejer Hans Erik Jørgensen og Hustru Ane Margrethe f. Markussen-Bech.

Nysproglig (Modenhedsprøven). Dimissor: Adjunkt Albrechtsen. — Alm. Forberedelseseksamen ved Nyborg Realskole 1902; Lærereksamen, 1. Del (Vordingborg) 1904 og 2. Del (Skaarup) 1905; efter kortere Lærervirksomheder Enelærer i Skrødstrup ved Mariager 1910—15; samtidig Sprogstudier hos daværende Adjunkt H. Albrechtsen, Randers og paa Feriekursus; efter Studentereksamen Tillægsprøver til Lærereksamen i Tysk og Svensk; cand. phil. 1915; har virket ved den kommunale Realskole siden 1915; ansat i Skælskør 1915—16, i Rødby 1916—21, i Næstved 1921—33; Overlærer i Svaneke fra 1. Febr. 1933.

Englandsrejse med Statsstipendium i 1927.

Har udgivet: Tysk Præliminærgrammatik (1917).



NAVNE-REGISTER

	Side		Side
Aaby, S. J.	246	Bang, Emmy	360
Aabye, H.	206	— H. S. K.	203
Abildgaard, Sigrid, se Bing.....	126	Bardenfleth, H. L.	273
Abrahamsen, Rigmor	213	Bardenfleth, Karen D.	324
Allesø, W. I. S.	63	Barfoed, V. A.	71
Alsson, E. H.	368	Barnwater, K. F.	151
Alstrup, G.	326	Barnes, H.	86
— Laura	339	Bavnhøj, H. E.	157
Ammentorp, V. E. A.	21	Bech, J.	109
Andersen, A.	326	— S.	198
— Agnes, se Davy.....	121	Bechmann, H. Gram	127
— A. Guttorm, se Guttorm.....	22	Beck, E.	320
— A. H.	19	— F. H.	262
— A. L.	70	— J. L.	4
— C.	127	— Julie	181
— Edith M., se Schmidt.....	272	Becker, Ruth P. L.	301
— Esther, se Blum	327	Bencard, C. L.	143
— Inger M. K., se Nienstædt.....	237	Bendix, A. G.	5
— J.	269	— E.	168
— K. I.	202	Bentzen, A.	222
— P. G.	231	Bentzon, H.	41
— S. A.	282	Berning, H. G.	165
— S. A.	290	Bernsteen, S. E. M.	318
— S. E.	334	Berthelsen, J. P.	157
Andreasen, A. H. M.	116	Beyer, F.	11
— Elly, se Møller-Sørensen.....	213	Bidstrup, H. Juul	349
Andresen, K. L. Gad	343	Bie, P. H. J.	128
Anger, K.	19	Bille, L. R.	318
Anthonisen, H.	282	Bindsev, Marie-Louise C.	361
Arendorff, A. A.	4	Bing, Sigrid	126
Arhoff, C.	249	Bjarnesen, H., se Barnes	86
Arnstrøm, Ellen G.....	307	Bjerre, A. M.	47
Arup, O. N.	47	— A. M. P.	349
Ask, J.	371	Bjørnekær, K.	63
Baden, A. N.....	186	Blander, L.	361
Bahnsen, Eli	304	Blauenfeldt, Agnes E., se Bruun.....	113
Balle, E. Djørup	269	Blicher, S. Steensen	367
		Blide, R. J.	329

	Side		Side
Blinkenberg, P. A.	1	Buch, K. O.	1
Bloch, O.	199	Bugge, A.	42
— S. Heymann	228	— Astrid L.	245
Blom, Ellen A., se Dirckinck-Holm- feld	303	Bundesen, Marie M.	238
Blum, Esther G.	327	Bundgaard, C. A.	296
Bock, C. J. R.	257	Burrau, C. Ø.	152
Bodelsen, C. A.	254	Busch, A. E.	233
— E. A.	12	— P. Alexandra	300
Bodin, E. Marita	77	Busse, E. R. A.	64
Bondesen, J.	158	Buus, K. Sonja V.	310
Bonnesen, V.	257	Byrup, Sofie	303
Borre, J. I.	143	Bøcker, L. P. B.	202
Borum, Kirstine	124	Bøgeskov-Jensen, O.	135
Boserup, A. V.	41	Bøggild, H. C.	92
— Vita, se Thymann	301	Bøgh, C.	169
Bovien, P. L.	146	Bølling, H.	246
Braae, Margrethe, se Tork	349	Carlsen, Karen M., se Helweg.....	275
Bramson, M. L.	251	Caroc, C. F.	218
Brandt, Edele	300	Carstensen, A. Herlov	58
— Kaja, J., se Grandjean	71	Cederholm, O. E. V.....	158
Branhov, S. C. M. J.	170	Christens, A.	194
Bredholt, K. A. J.	246	Christensen, Anna	334
Breining, Inger.....	239	— C. Bollerup	288
Breuner, O. F.	155	— C. C. Hedegaard	335
Brinch, Mathilde, se Franck	286	— Charlotte J.	263
Brink, A. A.	361	— E.	357
Bro, S. H. C.	262	— Else D. K.	217
Brødtkorb, F.	128	— H. C. G., se Haugaard.....	152
Brøen-Christensen, T. C.	80	— H. H. V.	166
Brummerstedt, F. K.	255	— H. R. O., se Thonfelt.....	72
Brun, Inger, se Tuxen	208	— K. H.	22
Bruun, Aase	324	— V.	33
— Agnes E.....	113	— V. Brighton	327
— J.	278	— W. F.	5
— K. B.	271	Christiansen, A. G.	159
Bruun-Rasmussen, P.	165	— A. P.	345
Brændegaard, J. R. J.	350	— C. L.	350
Bræstrup, A. T.	5	— C. N. M.	327
Brøchner, H.	12	— E. L.	109
Brøndberg, N. A.	283	— Ella M.	298
Brøndsted, Gerda	185	— Ingeborg Ostenfeld, se Dorph	320
Brøndum, A. B.	58	— I. S.	19

	Side		Side
Christiansen, J. C.	327	Drewsen, E.	242
— Johanne	263	Dulong, Alice von	210
— N. P. A.	335	Ebbe, A. S.	343
— Tove	345	Eddclien, Karen C.	299
Christoffersen, Gunborg L. L.	371	Edlund, F.	113
Christoffersen, P. C.	167	Eeg, Kirstine B.	101
Clausen, G.	275	Ege, Sida K.	363
— J. C.	368	Egeberg, O. de Hemmer	345
— Rigmor	214	Eggers, S. A. C.	167
Clemens-Nielsen, Henriette J.	299	Ellehauge, Kirstine	91
Colding, Elfrida M.	90	Emlington, J. R.	216
— K. P.	276	Enevoldsen, S. Trolle	315
la Cour-Petersen, O.	279	Engelsen R. Ulstrup	51
Crone, F. O.	321	Engsig-Karup, Ella A. D.	215
Cruusberg, Ellen C.	263	Eriksen, E. K.	159
Dahl, B. E.	48	— E. Nødager	227
— E. Ø.	216	— N. E. V.	315
— F. R. G.	6	Eskelund, A. H. N.	55
— J. R. N.	2	Eskesen, Ingeborg C.	108
Dahlerup-Petersen, H. H.	205	Estrup, Anna Louise	52
Dalgaard, A.	312	Ewald-Rasmussen C.	111
Dalhoff-Nielsen, Inger R., se Høg... ..	208	Faber, H. A.	328
Dam, C. P. H.	175	— R. F.	72
Danielsen, T.	169	Fabiansen, A. M. B.	73
Darling, J. R. Emlington, se Emling- ton	216	Falek, Margrete C.	181
David, A.-O.	176	Fenger, V. A.	7
Davy, Agnes	121	Fenger-Petersen, F. K.	244
Degerbøl, M. A.	265	Fergo, S. O. C.	169
Dessau, V. M.	58	Ferring-Larsen, B. H.	168
Devantier, H. C.	14	Fibiger, Grethe, se Levinsen	214
Dewulff, Ellen, se Greenhill.	214	Filskov, O. K.	344
Dich, P. H.	174	Fischer, A. C. M.	160
Dichmann, Else D. K., se Christen- sen	217	Fjeldberg, Gudrun	174
Dietrichson, E. H. O. H.	147	Flandrup, Ebba Gudrun	238
Dinesen, B. S.	237	Fleischer, Ebba Gudrun, se Flandrup	238
Dirckinck-Holmfeld, Ellen A.	303	Fog, Elna Marie, se Neergaard.	298
Djørup, J. Elisabeth, se Jespersen.	288	Fogt, Karen R. G.	96
Dolmer, A. P. F.	242	Forchhammer, Esther	217
Dorph, Ingeborg O.	320	Forum, Cici (Cecilie), se Philipsen	284
Dragsted, I.	249	Fosholm, J. C.	269
		Foss, H. V.	187

	Side		Side
Franck, C. V.	321	Gyring, K.	87
— Mathilde	286	Gørtz, H.	162
Friis, Anne	307	Gøthgen, Herdis	211
— Astrid	308	Götzsche, P. V. E.	311
— H.	128	Haagen-Müller, V. C. K.	38
— P.	7	Haagerup, K. A.	199
— R. T.	64	Håkonson, Mary Omon	289
Friis-Hansen, O.	313	Haase, E. L.	12
Frost, J. L.	266	Hackhe, Agnes V. von Osten	48
Frøkjær-Jensen, M. C.	276	Halby, Astrid C.	321
Fugl-Meyer, H.	220	Hald, C. Christensen, se Nordhald ...	283
Funding, Inge L.	271	Hammerich, O.	100
Gabel-Jørgensen, C. C. A.	104	Hansen, Aase	29
Gandrup, J. J. S.	351	— Aase Steenbuch, se Bruun ...	325
Gehl, E. K.	365	— A. C.	227
Gelius, E. R.	167	— A. Falk	284
Gerhardt-Hansen, W.	86	— A. I.	42
Gideon, H. A.	133	— A. R. E.	148
Gjessing, A. B.	147	— Engel C., se Kjeldsen	121
Glahn, Else	210	— Erna	122
Glandt, A.	102	— H. A.	52
Golf, B.	160	— H. C.	328
Gottlieb, H.	29	— Inge L. Peschardt, se Funding 271	
Gram, Marie D., se Pontoppidan...	304	— J. C., se Fosholm	269
— O. B.	284	— K. Stellfeld	143
Grandjean, Kaja J.	71	— K. V., se Hender	137
Greenhill, Ellen	214	— Laura, se Alstrup	339
Gregersen, A. T.	73	— M. A. Kjær	285
— Ruth P. L., se Becker.....	301	— Mimi Ib	183
Grieg, S. J.	187	— N. P.	55
Grosell, E. D. S.	335	— P. B. Bøggild	107
Grunnet-Rasmussen, T. N. J.	192	— P. E. P.	161
Grut, R. A.	176	— R. G. C., se Hebel	2
Græsbøll, H.	76	Harbou, Sofie-Elisabeth, se Rothen- borg	182
Grøn, A. R. Howard	92	Harder, A.	278
Grønnegaard, A. P.	141	Hartmann, Ellen	209
Grønning, O. S.	64	Harup, K. B.	234
Gudmundsen-Holmgreen, J.	219	Harvey-Samuel, Ellen Margrethe ...	308
Guldmann, Gudrun.....	260	Hasseriis, F. J.	362
Gulmann, F. T.	38	Hatt, Helga M., se Olsen	182
Gundtoft, S.	320	Hauerslev, Anna, se Lucht	129
Guttorm, A.	22		

	Side		Side
Haugaard, H. C. G.	152	Holbøll, S. A.	14
— Karen L.	364	Holck, A. A. O. Agnete von, se Kall	209
Havnø, E. H.	153	— Ellen	78
Haxthausen, E.	102	— Tove, se Christiansen	345
Hay-Schmidt, J.	332	Holm, E. Høgsbro	200
Hebel, R. G. C.	2	— H. C.	134
Heckscher, B.	8	— Maren A., se Lindor	286
Hede, J. J. C.	188	— Sif	341
Heegaard, S. D.	23	— V. P. J. F.	33
Heerulff, H. K. E.	154	Holst, Ella M., se Christiansen	298
Heerup, L. C.	223	— O. C.	224
Heiberg, C. V. T.	13	Holt, A. F.	197
Heilesen, J.	74	Holten, Agnes	107
Heje, I.	23	Holten-Nielsen, Else	302
Helleraas, O. T.	363	— Maja J., se Müller	210
Helms, Anna Marie	342	Horneman, Ida Bügel, se Hertz	239
Helweg, H. T.	273	Hostrup, J. C.	296
— Karen M.	275	Houman, A. C.	117
Helwich, O. G.	313	Hove, E. A.	195
Hempel-Jørgensen, F.	65	Hundrup, H.	217
Hender, K. V.	137	Huusom, C. E.	315
Hendriksen, Else M.	184	Hvorslev, M. P. J.	93
Henriksen, H. C. Devantier, se De-		Høeg, Astrid, se Thors	81
vantier	14	Høffding, V. A.	219
— I.	276	Høg, Inger R.	208
— S. H.	59	Høst, Else, se Glahn	210
Henriques, E.	162	— Karen K. I.	54
Hermansen, S. A.	122	Høyby, Esther	331
Hertel, P.	24		
Herting, H. C. T.	2	Illum, S. M.	239
Hertz, Ida Horneman	239	Iversen, K. E.	48
Hess, A. P. L.	322	Izard, G. W. C.	204
Heyman, E.	295		
Hildebrandt, K. A.	234	Jacobsen, C. W.	34
Hillgaard, K. B. K.	87	— Erna, se Hansen	122
Hindsholm, A. M.	292	— J. B.	335
Hinrichsen, Ragnhild	104	— J. C. G.	81
Hjartarson, Ingeborg M.	323	— Johanne, se Kabell	123
Hjelmer, H. Christiane M.	345	Jagd, Karen H. M., se Reumert	264
Hoff-Hansen, Marie M., se Bundesen	238	Jakobsen, P. M.	351
Hofman-Bang, J. G.	194	Jensen, A.	264
Hohwy, J.	25	— Agnes Stenderup, se Holten	107
Holberg, Sida K., se Ege	363	— A. I. B.	363

	Side		Side
Jensen, A. V. Langseth, se Langseth	25	Juul, N.	293
— C. C. Hall	346	Juul-Pedersen, Karen	76
— C. M.	328	Jönsson, Edith D. I.	330
— C. T.	339	Jørgensen, Anna M.	101
— Eli, se Bahnsen	304	— B. Tengnagel	206
— Ellen Margrethe, se Harvey-Samuel	308	— C.	346
— Ellen Vibeke	39	— E.	247
— Else M.	346	— Ellen, se Krogh	95
— F. Landt	224	— Eva	182
— H.	103	— Inger, se Breining	239
— H. Bahne	292	— J.	117
— H. C.	319	— Margrethe	27
— H. Fabricius	60	— Margrethe Holbøll	309
— H. K. E., se Heerulff	154	— Meta J. A., se Petersen	39
— J. T.	26	— N. J.	259
— K. A.	220	— P. K. J.	234
— Karen E.	100	— P. M. W., se Ryefelt	228
— K. P., se Portman	153	— Rigmor, se Clausen	214
— L. Løgstrup	264	Jørsboe, P. S.	66
— M.	351	Kabell, Johanne	123
— M. A., se Degerbøl	265	Kall, A. A. O. Agnete	209
— Mary Elise, se Kofoed	134	— E. V.	43
— N. Juul	123	Kamp, J. A. S. C.	74
— P. E. Engell	328	Kampp, Signe	336
— P. G.	137	Karsholt, J.	346
— P. S., se Jørsboe	66	Kastrup, W. M.	40
— R. J., se Blide	329	Keiding, K.	319
— S. C. M., se Brannov	170	Kelter-Wesenberg, F. W.	294
— S. E.	43	Ketelsen, A.	95
Jepsen, P.	291	Kier, J. Marie (Mimi), se Hansen	183
— V. F. Svanholm	126	Kierulff, A. S.	40
Jespersen, C.	94	Kindt, O. N.	44
— J. Elisabeth	288	Kirk, J. V. C.	110
Jessen, H. T.	288	Kirkebjerg, A. R.	110
Johansen, H. A.	66	Kirketerp, Antonie	305
— H. V.	94	— J. A.	175
— J. A. Norlin, se Norlinder	228	Kiær, Else Wiggers, se Ruge	298
— K.	30	— Gerda Falkenberg	211
— K. P. Mygind	53	Kjeldsen, Anna Louise	272
— S. H.	274	— Engel C.	121
Jonsbak, N. P.	331	Kjær, D. P. V.	313
Juhl, Valborg M.	304	— P. L.	331

	Side		Side
Kjærtinge, Ragnhild, se Hinrichsen	104	Kyed, J. O.	369
Kjølner, A. L. F.	30	Langdal, O.	123
Klug, S. E. C.	200	Lange, E.	100
Knudsen, A. J.	295	— E. D.	148
— C. A.	66	— Inger A.	106
— H.	60	Langer, E. J.	88
— H. P.	243	Langkilde, E. A.	67
— S. A.	170	Langscheidel, Esther M., se Larsen...	259
Koch, A. Holm	75	Langseth, A. V.	25
— Else, se Holten-Nielsen	302	Larsen, A.	89
— Valborg A.	302	— A. V. F.	51
Kock, J. O.	319	— B. Valeur	171
— S.	188	— C. A.	329
Koefoed, Gunhild M.	136	— C. M. T.	352
— H.	231	— E.	75
— H. C.	148	-- Edel Hertha	347
Kofoed, Mary Elise	134	— Esther M.	259
— V. A.	138	— G. F. I. Sand	316
Kolbye, V. M.	140	— Gudrun, se Guldman.....	260
Konstantin-Hansen, Signe, se Kamp	336	— Gunhild M., se Koefoed.....	136
Korsgaard, K. O.	358	— H. Græsbøll, se Græsbøll.....	76
Kraft, Gerda	278	— H. L.	316
Krag, A. R.	259	— J. J.	329
Kragelund, S. E.	44	— K., se Mervild.....	250
Krarp, H.	8	— K. H. Munch	49
Krause-Jensen, N. P.	103	— S. A. Løhde, se Løhde	270
Krebs, J. Nathalie	305	— V.	366
Kristensen, E. Gehl, se Gehl	365	— V. Ahrend	229
— H. P.	44	Lassen, S. V. H.	96
— H. P.	75	Laesgaard, O. F.	76
— J. L. O. Niemann	226	Lauridsen, M. Marie, se Skovgaard...	250
— K. Bøker, se Hillgaard	87	— V.	26
Kristiansen, N. K.	226	Laursen, A. C. S. B.	189
Krogh, Ellen	95	— Ellen, se Søholt	20
— T.	88	Lastrup, J. Møller	353
— T. T.	240	Lehmann, Karen, se Juul-Pedersen...	76
Kruse H.	189	Lehnsgaard, J. P. P.	161
Kruuse, Fritse, se Steen-Hansen	183	Lehrmann, O.	203
Krüger, A. K.	291	Leibølle, H. C. J. H.	56
Kröger, Inger	183	Lemvig-Müller, A.	8
Krøgholt, J. T. J.	69	Lerche-Thomsen, Ingeborg	107
Kunow, J. C. D.	274	Leth, A.	279
Kure, Gudrun	135		

	Side		Side
Leuning, E.	161	Melchior, H. R.	252
Levin, Alice, se von Dulong.....	210	Menck-Thygesen, P. E. V., se Thyge- sen	260
Levinsen, Grethe	214	Mervild, K.	250
Licht, Anna Louise de Fine, se Kjeldsen	272	Messerschmidt, P. A. L.....	247
Lichtenberg, E. de	255	Meyer, Edith D. I., se Jönsson.....	330
Liisberg, Ella A. D., se Engsig- Karup	215	— E. E.	171
Lillicqvist, Inger	306	— W. Nehm	177
Lind, Ingeborg, se Lerche-Thomsen	107	Michelsen, K. G.	9
Linderstrøm-Lang, Karen J.....	309	Mikkelsen, H. E.	114
Lindholm, E.	330	— J. M.	319
Lindor, Maren A.	286	— L. C.	358
Linnemann, Rigmor M.	302	— O. T.	289
Lomholt, Karen R. G., se Fogt.....	96	Moe, A. J.	34
Lorentzen, A. M.	77	Mogensen, A. Borg	16
Lorenzen, P. P.	367	— T. P. F.	252
Lotz, J.	258	Mohnsen, M. C. E.	105
Lucht, Anna	129	Mohr, G. T. B.	201
Lund, E. L. P.	190	Moltke, C. F. G.	255
— Esther, se Forchhammer	217	— O.	141
— T.	138	Morsing, P. K.	352
Lundsteen, H.	15	Mose, Anna Sophie	124
Lundstrøm, C. B.	241	— Elisabeth	293
Lutz-Petersen, E. C. G.	16	Munch-Hansen, C. C.	74
Lyngkjær, S. C.	163	Munck, K. A.	224
Lyngsøe, P. J.	97	Munk, A.	51
Løhde, S. A.	270	Muus, P.	149
		Müller, Ellen Bech	121
Madsen, Helen	322	— K.	31
— Ingeborg, se Petersen-Dalum	322	— L. H. L.	257
— P.	82	— Maja J.	210
— T. Lehmann	118	Möhl, S.	203
Mackeprang, O. T.	45	Mølgaard, T. N.	129
Malmstrøm, P.	190	Møller, A.	347
Mammen, K. A.	149	— Ebba	309
Martensen-Larsen, H.	201	— E. Marita, se Bodin	77
Martini, G. Sørensen.....	225	— F.	204
Mathiassen, G. E.	232	— Henriette J., se Clemens-Niel- sen	299
Matzen, K. G.	118	— Kirstine, se Borum	124
Meding, K. R. H.	26	Møller-Kristiansen, J., se Lastrup...	353
Meier, A. J. N.	53	Møller-Sørensen, Elly	213
Meilgaard, A. C. J.	336	Mørch, P.	150

	Side		Side
Neergaard, Elna Marie	298	Nielsen, S. A.	35
Neergaard-Petersen, C.	83	— T. Haastrup	154
Nehm, T. R. S.	191	Nienstædt, Inger M. K.	237
Neiiendam, M. N.	340	— L. R.	243
Neumann, Karen	272	Nordentoft, K.	105
Nexøe-Larsen, H.	162	Nordhald, C.	283
Niclasen, H. N.	40	Nordland, K. M. S.	286
— S. P.	45	Nordqvist, Inger	184
Nielsen, A.	20	Norlinder, J. A.	228
— A. C.	344	Norup, Karen Margrethe, se Schiø-	
— A. E.	369	ler	27
— A. H. V.	20	Nyeborg, O.	144
— A. Kjærulf	353	Nyegaard, A.	129
— A. Kyed	311	Nyholm, Inger, se Nordqvist.....	184
— Anna M., se Jørgensen.....	101	— P. A.	244
— A. Ring	337	Nystad, N. V. T.	322
— Asta J.	77	Nøkkentved, Nikolette Benedikte...	325
— Carla C. Paludan.....	114	Nørgaard, Herdis, se Gøthgen.....	211
— C. C. D., se Skalkam.....	260	— P. H. C. V.	45
— C. V.	364	Nørregaard, H.	21
— E.	232		
— E. Bach	97	Obel, Sif, se Holm	341
— Edel Hertha, se Larsen.....	347	Offer-Petersen, Margrethe, se Jør-	
— E. K.	21	gensen	309
— G.	359	Oldager, L. E.	287
— G. A. J. L.	266	Olesen, A. C.	130
— H. K. R.	67	— T.	267
— H. O.	89	Olivarius, H. Rømer	360
— J.	178	Olsen, A. A.	256
— J. A.	235	— A. J. C.	171
— J. C. D., se Kunow	274	— Ebba Munk, se Møller.....	309
— J. Priergaard	347	— Elfrida M., se Colding	90
— J. Rud	337	— Elisabeth, se Mose	293
— Karen C., se Eddelien	299	— Helga M.	182
— Kirstine B., se Eeg	101	— H. F. A.	60
— K. Møller	82	— L. P.....	323
— K. P.	78	— Sonja Passburg	302
— Mathilde, se Franck	286	— T. C.	274
— N. P.	359	— V. H. H. Passburg, se Pass-	
— O. J.	277	burg	163
— O. T.	83	Olsen-Ventegodt, N. O., se Vente-	
— P. Gerner	251	godt	235
— S., se Thegel.....	98	Outzen, T. F.	31

	Side		Side
Ove-Petersen, P. G.	28	Portman, K. P.	153
Overgaard, J. K.	119	Poulsen, A. K.	287
Oxfelt, K. R.	106	— Else	299
Packness, Eja	79	— F.	142
Passburg, V. H. H.	163	— M. A.	54
Pedersen, A.	225	Ractzel, Sofie, se Byrup	303
— A. V.	267	Raft, C.	202
— C. J. M.	54	Randers, H. Kristensen	316
— G. W. C. Izard, se Izard.....	204	Randow, T. C. N.	146
— H. A.	27	Rasch, Ebba E.	136
— J.	56	Rasmussen, A. P. F., se Volten.....	40
— K. A.	61	— C. Evald, se Ewald-Rasmus-	
— Karen L., se Haugaard	364	sen	111
— Margrethe Gabriel, se Jørgen-		— Esther, se Høyby.....	331
sen	27	— Gerda Falkenberg, se Kiær... ..	211
— N. P., se Jonsbak	331	— H. V.	9
— P.	83	— M. C.	348
Pehrsson, K.	90	— N. C. G.	61
Peschardt, O.	150	— N. F.	68
Petersen, A. L.	98	— P. L. Kjær, se Kjær.....	331
— A. Schjellerup	331	— R. H.	9
— C. J.	311	— R. V.	248
— C. P.	195	Reddelien, Karen K. I., se Høst.....	54
— D. K.	67	Rehberg, P. K. Brandt	172
— E. E.	191	Reimann, E. E. E.	244
— E. J.	36	Repholtz-Behrens, Ellen, se Müller... ..	121
— Ellen Blangstrup, se Holck... ..	78	Reumert, Karen H. M.	264
— Ellis I., se Røen-Petersen.....	31	Richter, J. C.	69
— H. C. A., se Pihler	342	— K.	119
— H. Høg	177	— Mary Omon, se Håkonson	289
— H. O.	114	Riemke, A. V. J.	261
— H. Tetens, se Tetens	312	Roed-Müller, Anna Sophie, se Mose ..	124
— J., se Vibe	136	— C. Elisabeth	125
— J. Schou.....	130	— Christiane M.	125
— Meta J. A.	39	Rohde, Else M., se Hendriksen.....	184
— N. C. M.	3	Rohleder, S.	78
Petersen-Dalum, Ingeborg	322	Rohrdanz, P. H.	270
Philipsen, Cici.....	284	Rolsted, Astrid L., se Bugge.....	245
— K. W.	201	Rosenstand, W. S.	91
Physant, H.	191	Rothenborg, Carla H. Segers	184
Pihler, H. C. A.	342	— Gerda, se Brøndsted	185
Pontoppidan, Marie D.	304	— Sofie-Elisabeth	182

	Side		Side
Rubow, P. V.	218	Schultz, H. A.	32
Rue, N. H. E.	261	— J. A.	207
Ruge, Else	298	Schultzer, Else	185
Ryefelt, P. M. W.	228	Schwarz, H.	115
Ryge, A.	370	Schönau-Nielsen, Karen Margrethe...	125
Ryge-Jensen, E.	175	Seehusen, S.H.	98
— Else, se Schultzer	185	Sengebusch, H. P. L. C.	279
Røen-Petersen, Ellis I.	31	Senstius, A.	296
Rømer, Kamma, se Steenvinkel.....	215	Setterberg, C. V. I.	172
Rømhild, C. C. E. J. P.	17	Sieverts, K.	205
Rønlund, H.	52	Siggaard, N.	354
Rønsted, S. M. K.	131	Simonsen, C. J. V.	119
Rørdam, J. H.	364	Simony, O. E.	79
		Skade, N. N. R.	355
Salling, E. H. P.	198	Skalkam, C. C. D.	260
Saugman, C. D. T.	142	Skjoldager, J. H.	84
Saurbrey, J. L.	168	Skjøttgaard, Ingeborg C., se Eskesen	108
Schack, E.	268	Skov, P. A.	32
Schaeffer, G. V.	46	Skovgaard, K.	37
Schaldemose, K.	253	— M. Marie	250
Schau, E. F. G.	150	Sloth, J.	115
Scheel, O. V.	297	Smith, J. H. A.	348
Scheibel, O. H.	178	Sode, Thora K.	136
Schiellerup, H. C.	233	Soelberg, O. C. P.	258
Schiøler, Karen Margrethe	27	Soldath, P. C.	196
Schiørring, K. H. R.	206	Sonne, F. M.	126
Schiötz, Edele, se Brandt	300	Spanner, V.	280
Schiöttz-Christensen, Eja se Packness	79	Sparre-Petersen, J. T.	57
Schlander, G. C. J.	354	Sporon-Fiedler, E. J. F.	332
Schlätzer, E. G.	370	Spøhr, J. A. S.	140
Schmidt, Edith M.	272	Starcke, V.	179
— H. R.	348	Steen, A. Sofie M.	332
— J. Hay, se Hay-Schmidt.....	332	Steen-Hansen, Fritse	183
— O. G.	230	Steenen, C. C.	130
Schmiegelow, A.	207	Steenstrup, C. F.	280
Schnedler, G. Sverdrup	179	Steenvinkel, Kamma	215
Schnedler-Petersen, G. S., se Schned-		Steffensen, H.	130
ler	179	Stegmann, M. E.	101
Schneider, Anna Marie, se Helms...	342	Steiness, V. J.	192
Schou, Magdalene Maria Harriet.....	270	Stensig, G. M.	111
— P. E.	164	Stock, A. T.	17
Schouenborg, H. H.	91	Stokholm, L. A.	62
Schrøder, V. G.	32	Strandbygård, S.	338

	Side		Side
Strehle, A. N.	108	Thygesen, P. E. V. Menck.	260
— P. M. N.	109	Thymann, Vita	301
Strunge, Kirstine, se Ellehauge.....	91	Timm, S. A.	10
Strøyberg, K.	84	Tjærby, H., se Tarby.....	155
Suhr, J. T.	62	Tork, Margrethe	349
Sundby, C. G.	142	Tranekjær, H. G.	173
Svendsen, A.	230	Treschow, F. V. H.	253
— A. V.	342	— M.	18
— S. T.	138	Tuxen, Inger	208
Svenningsen, A. P.	297	Tvedegaard, F.	145
Syndergaard, A. W.	85	Tylvad, K. K. S.	111
Søbjerger, C. A. S.	193	Tømmerup, H. C.	68
Søholt, Ellen	20		
Sørensen, H. C. Bagger	120	Ultsch-Petersen, Rigmor J. M.....	211
— Ingeborg M., se Hjartarson...	323	Ursin, S. A. I.	120
— J. C.	225		
— K. K., se Tylvad	111	Wad, T. M.	317
— O. B.	46	Valeur, P.	156
— O. F. Bräuner, se Breuner.....	155	Warming, H. A. E.	50
— P.	277	Varming, J. L.	3
— S., se Gundtoft.....	320	Wedell-Petersen, S. T.	11
— S. M. K., se Rønsted	131	Weikop, S. O. A.	226
— S. P.	131	Ventegodt, N. O.	235
— V.	280	Werner, H.	198
		— Inger W. A.	289
Taabel, O.	287	Wesche, Karen	303
Tåning, Å. Vedel	355	Westh, K.	247
Taaning, P. I.	173	Westh-Hansen, K., se Westh	247
Tarby, H.	155	Westphal, Inger W. A., se Werner	289
Teisen, P. H.	10	Vibe, J.	136
Tetens, H.	312	Wiberg, J. B.	57
Terkelsen, F.	99	Wiese, P. Alexandra Troidahl, se	
Terndrup, T. C.	333	Busch	300
Thegel, S.	98	Willesen, J. C. S.	92
Theilmann, A. V.	49	Willumsen, N.	62
Thomsen, A. Frøkjær.....	333	Windeløw, S. A. E.	280
— E. Lundsgaard	115	Winding, K.	80
— H. Foght.....	10	Winge, Gerda, se Kraft	278
— T. Funch	278	— T.	281
Thonfelt, H. R. O.	72	Vintergaard, K. Sonja, se Buus	310
Thors, Astrid	81	Vinther, J. C.	70
Thorsen, S.	241		
Thygesen, E.	120		

	Side		Side
With, Harriet C.	306	Yhr, V. C.	139
Wolf, E. B.	102		
Wolff, Inger A., se Lange	106	Zacho-Lind, S.	291
— K. S. L.	207	Zangenberg, E. F. G.	193
Volten, A. P. F.	40		
Vorbeck, C. F.	365	Ægidius, H. B.	317
Worm, Anna, se Christensen	334		
Vøhtz, H. J.	18	Østermark, A. K.	290