



Dette værk er downloadet fra Danskernes Historie Online

Danskernes Historie Online er Danmarks største digitaliseringsprojekt af litteratur inden for emner som personalhistorie, lokalhistorie og slægtsforskning. Biblioteket hører under den almennyttige forening Danske Slægtsforskere. Vi bevarer vores fælles kulturarv, digitaliserer den og stiller den til rådighed for alle interesserede.

Støt Danskernes Historie Online - Bliv sponsor

Som sponsor i biblioteket opnår du en række fordele. Læs mere om fordele og sponsorat her: <https://slaegtsbibliotek.dk/sponsorat>

Ophavsret

Biblioteket indeholder værker både med og uden ophavsret. For værker, som er omfattet af ophavsret, må PDF-filen kun benyttes til personligt brug.

Links

Slægtsforskernes Bibliotek: <https://slaegtsbibliotek.dk>

Danske Slægtsforskere: <https://slaegt.dk>

STUDENTERNE
1910

STUDENTERNE 1910

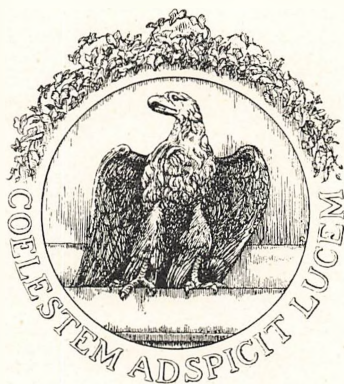

NYT NORDISK FORLAG · ARNOLD BUSCK
KJØBENHAVN MCMXXXV

Redaktør: KRISTIAN MÜLLER

F O R O R D

DET Udvalg, der — uden noget Mandat — i Januar traadte sammen for at planlægge Festlighederne ved Studenterjubilæet, indsaa hurtigt, at Udgivelsen af en Jubilæumsbog vilde berede os meget store Vanskeligheder; der skulde skaffes 687 Biografier over vidt forskellige Livsskæbner. Ingen af Jubilarerne skønnedes at have Tid og Evne til at paatage sig dette store Arbejde.

Da der imidlertid sporedes væsentlig Interesse for Fremskaffelsen af et saadant Værk, og da man ikke mente, at Aargangen af 1910 burde bryde en Tradition, endes man om Henvendelse til Forlagsboghandler *Arnold Busck*, Nyt Nordisk Forlag, der beredvilligt paatog sig Udgivelsens Byrde og Risiko.

Det er et betydeligt Arbejde, Redaktøren, Kontorchef *Kristian Müller* har haft. Som Resultat foreligger da ogsaa nu en stort anlagt og grundigt udarbejdet Skildring af vor Aargang.

Vi skylder at bringe Forlægger og Redaktør vor varmeste Tak.

København i Oktober 1935.

Paa Udvalgets Vegne

E. W. Johannsen.

UDVALGETS MEDLEMMER

Professor, Dr. phil. *Erik Abrahamsen.*

Højesteretssagfører *Flemming Allerup.*

Bankdirektør *Holger Bech*, Udvalgets Kasserer.

Stiftsprovst, Dr. theol. *Paul Brodersen.*

Direktør *Einar Dessau.*

Medicinaldirektør, Dr. med. *Johs. Frandsen.*

Rektor, Fru *Lily Gad* f. Riise.

Overlæge, Dr. med. *E. W. Johannsen*, Udvalgets Formand.

Kaptajn i Hæren *C. M. Nørresø.*

Entreprenør, Ingeniør *Einar Thorsen.*

GRUNDLAGET for nærværende Bog er: Fortegnelse over Studenterne fra Aaret 1910, udgivet paa Foranstaltning af Ministeriet for Kirke- og Undervisningsvæsenet af Frantz Dahl, Kontorchef i Ministeriet.

Saa vel Skolernes Rækkefølge som Anbringelsen af Biograferne inden for de enkelte Skoler er den samme som i den ministerielle Fortegnelse. Umiddelbart foran Biografierne findes en alfabetisk Indholdsfortegnelse over Skolerne, og i Slutningen af Bogen et alfabetisk Navne-Register. I Navne-Registret er ved Navneforandringer begge Navne opført, ligesom de kvindelige Studenter, der har indgaaet Ægteskab, er opført baade under Pigenavn og under Giftenavn. Navneforandringer er dog kun anført, naar de er erhvervede efter Studentereksamen.

Som tidligere Studenterjubilæumsbøger er ogsaa denne udarbejdet efter Oplysninger, meddelt af Jubilarerne selv, men i Modsætning til de foregaaende Aar har man kun søgt at indhente Oplysninger om de faktiske Forhold, og der har ikke været givet Lejlighed til Ytringer af mere personlig eller privat Karakter. I Stedet herfor besluttede Udvalget paa Forslag af Professor Abrahamsen, der sammen med Rektor Fru Lily Gad har udgjort et særligt Bogudvalg, at henvende sig til Professor Frithiof Brandt, som hører til Aargangen, og bede ham skrive en Indledning til Bogen om Holdet og Tiden, der gik.

Inden der var truffet endelig Bestemmelse om Udgivelsen af en Jubilæumsbog, havde Udvalget med Indbydelse til en Jubilæumsfest for Øje paabegyndt Indsamlingen af Oplysninger om Jubilarenes nuværende Stilling og Adresse, og hele dette Adressemateriale blev overladt til mig. Ikke mindst de heri indeholdte Oplysninger om Navneforandringer og Dødsfald har lettet mig Arbejdet i meget væsentlig Grad, og jeg er Udvalget megen Tak skyldig for den Bistand, det har ydet mig. Ogsaa mange andre af Aargangen uden for Udvalget har beredvilligt og interesseret hjulpet mig med at fremskaffe Oplysninger, og jeg har ikke mærket nogen Besværlighed ved den Omstændighed, at jeg ikke selv tilhører Aargang 1910. Dette tager jeg ikke mig selv til Indtægt, men maa nævne det i Forbindelse med min Tak for al den velvillige Forstaaelse, jeg har mødt under mit Arbejde.

Spørgeskemaerne blev for Størstedelens Vedkommende udsendt i Slutningen af April Maaned, og gentagne Rykninger er senere foretaget, men paa den Tid, da det var nødvendigt at slutte Redaktionen, var der dog en Del, der ikke havde svaret, og for disses Vedkommende har jeg, saavidt muligt, efter skriftlige Kilder eller paa Grundlag af Oplysninger fra nærstaaende Personer udarbejdet Biografier, der i Bogen er mærket med *. Desværre er der nogle, som det ikke er lykkedes at skaffe Oplysninger om, og de har da kun kunnet anføres, saaledes som de er opført i den ministerielle Fortegnelse. I en Del Tilfælde, hvor Oplysninger mangler, skyldes det dog Krav fra de paagældende om at blive fri for Omtale i Bogen.

Ordensdekorationer er anført i forkortet Form i Overensstemmelse med de i Hof- og Statskalenderen og Kraks Blaa Bog anvendte Fortætelser.

Der er ialt 687 Studenter af Aargang 1910 (mod godt 500 de nærmest foregaaende Aar), heraf er 15 islandske Studenter.

Af de 672 danske Studenter er 63 døde, man mærker Sporene af den spanske Syge, og enkelte er faldet som Deltagere i Verdenskrigen.

Om Holdet kan iøvrigt oplyses, at godt Halvdelen, nemlig 353, har taget afsluttende Eksamen ved Københavns Universitet eller Polyteknisk Læreanstalt, og de fordeler sig saaledes: 41 cand. theol.; 112 cand. jur.; 17 cand. polit.; 78 cand. med.; 28 cand. mag.; 23 mag. art. eller scient. og 54 cand. polyt. Desuden kan nævnes: 5 Dyrslæger; 3 Forstkandidater; 6 Tandlæger; 5 cand. pharm. og 3 Arkitekter. 24 er eller har været faste Officerer i Hæren. Ikke mindre end 30 har erhvervet Doktorgraden: 1 Dr. theol.; 1 Dr. jur.; 1 Dr. polit.; 10 Dr. phil., 1 Dr. scient.; 14 Dr. med. og 2 Dr. techn. Det kan ogsaa anføres, at Holdet tæller 9 Professorer (4 ved Københavns Universitet; 3 ved Aarhus Universitet; 1 ved Danmarks tekniske Højskole og 1 ved Veterinær- og Landbohøjskolen); af disse 9 tilhører de 7 den nysproglige Retning.

De kvindelige Studenter Tal udgør 109, hvoraf 17 har taget afsluttende Eksamen ved Universitetet eller Polyteknisk Læreanstalt.

København, September 1935.

Kristian Müller.

Højstærede Samtidige!

REDAKTIONEN af denne jubilæumsbog har faaet et genialt indfald. En eller anden af aargangen kunde passende sige noget i et forord. Tanken forekommer saa rimelig og saa ligetil. Man undrer sig over, at den ikke er tænkt før. Det var ikke af vejen, om hver jubilerende aargang forsøgte at erindre sig selv og tiden. Jeg paatog mig hvervet. Men det skal ikke skjules, at pennen faldt mig sært i haanden, da jeg skulde til det. Hvad betyder det egentlig at være studenter fra samme aar? Vi var næsten syv hundrede i 1910, og kun i ringe grad har vi kendt hinanden. Vi kan nu sidde og se paa bogens portrætter. I mange tilfælde ses vi her for første gang. Alverdens meninger og skæbner er formentlig repræsenteret i denne bog. Hver sidder med sit private facit, og man øjner ingen adkomst til at udtrykke sig paa nogen helheds vegne. Alligevel. Vi er af samme kuld. Vi blev indskibet i samme tidens baad. Vi kom samtidig til skøns aar og alder. Vi saa og hørte og levede i mangt og meget de samme ting. En vis fælles periodeskæbne maa vel være over os, hvad enten vi ved det eller ikke. Her skal gøres et fordringsløst forsøg paa at fange en smule af det.

Der er det mærkelige ved at blive student, at man altid bliver det i den rette tid. Man gad se den, der ikke med gode grunde kan argumentere for, at han just kom i det psykologiske øjeblik, da tilværelsen i det store og i det lokale havde den rigtige konstellation, da alt var lagt an paa, at nu skulde det ske, og saa skete det. For os er det indlysende indtil det palpable, at konstellationen var rigtig i 1910. Vi blev studenter fire aar før krigen kom. Det gamle Europa laa foran os, og hvem har ikke den søde duft i næsen endnu; det benzinfri, blomstrende Europa, da der var fred og ingen fare, ingen valuta, ingen landegrænser, ingen stater, men folk, da aanden var

international og jorden idyllisk og tilgængelig. Der kunde ikke blive krig. Det blev tydeligt bevist af nationaløkonomiske grunde, og kulturens standard vilde iøvrigt ogsaa forbyde det. Anatole France svævede over det intelligentere Europa, Georg Brandes over Danmark. Man var menneske. Hvert menneske var aldeles og hver for sig et menneske. Man kaldte det liberalisme og individualisme.

I den lokale studenterverden var alting saare godt. Erindrer De, at Studenterforeningens nye bygning blev indviet i vort rusaar? Det første rusgilde var for os. Vi tog et nyt og rummeligt palads i besiddelse, skinnende og straalende fra kælder til kvist. En stands-mæssig klub for herrer i aandernes rige. Og saa var der Studenter-samfundet. Ogsaa godt, af en anden art. En femværelses lejlighed paa en fjerdesal, der stod til disposition for gamle Knudsen og et halvhundrede studenter med social uro i kroppen. Temmelig luvslidt, men meget kammeratligt. Erindrer De frisen over vinduerne med Aakjærs ord: Af Folket vi kommer, til Folket vi gaar, dets Lykke skal være vor Lov. Og udenom laa København; byen, som den var dengang, en beskeden storstad, som man kunde tilegne sig gaaende. Dens sidste rest anes endnu, naar man en sommeraften gaar omkring i den indre by. Og her laa jo ogsaa Universitetet; som en ærværdighed, en stilhed, en eftertænksomhed. Man kunde sikkert lære meget der. Men det havde ikke altfor megen hast. Man begyndte saa smaat med filosoferne. Og Anton Thomsen besørgede filosofikum. Og saa var der fagstudiet. Men for de fleste af os i ro og mag. Der var lejlighed til at fundere over tingene og se sig lidt omkring. Fremtiden var sikker og lys. Arbejdsløshed blandt akademikere et aldrig tænkt begreb; thi det var aldrig forekommet. Ingen konkurrence i alvorlig forstand; blot konkurrence om ærgerlighed, for hvem det saaledes lystede. Stillinger ventede os alle saa sikkert som amen i kirken. Og det slog ogsaa til. Visselig blev vi studenter i den rette tid og oplevede studentens kaar og Sct. Peders hat.

Og vi var heldige med vore digtere og kunstnere. Hver tid har sine, og de var mange og gode dengang. Knut Hamsun og Johannes V. Jensen var de forreste. Dem tilegnede vi os paa den allfortærende maade, som er ungdom forbeholdt, og som ikke gentages siden.

Erindrer De, hvordan vi fulgte dem med den største spænding og forventning fra bog til bog? De var jo paa ingen maade fastslaaede klassikere dengang. Det var os, der opdagede dem. Og det var som et frimureri iblandt os. Men ungdommen, der altid har uret, faar altid ret. Og saa er den ikke ungdom mere. Sprogets fortryllelse var over dem begge, men paa forskellig vis. Hamsun skrev prosa, der var skønnere end nogen sang. Johannes V. Jensen skrev dansk, saa skællene gik fra øjnene, og man faldt fra forundring til forundring. Mange af os har gennem dem opdaget, hvad sprog er eller kan være. Man lever godt paa minderne endnu. Det er jo i det hele saadan, at man ikke skifter poesi senere i sit liv saa let som man skifter kone. Iøvrigt var sprogets fortryllelse jo kun et moment. De to digtere var de utvivlsomste exponenter for livsfølelsen, for livsindstilling, om man vil livsfilosofien, i hine aar. Det var gennembruddet ud til naturen, til skovene og markerne, til den store reelle verden, til lys og luft og vand, og til en enkel menneskeopfattelse, primitiv i ædel forstand. Hvad vi læste hos de to digtere om det naturlige menneske, saa vi i marmor hos Kai Nielsen. Her var vi heldige igen. Man erindrer som var det igaar Kai Niensens definitive gennembrud i 1910: Pigen, der tager sin uldtrøje af. Man saa hende i Den frie Udstilling (overfor Nordbanestationen). Der sad hun, pigen, og var endelig lige ved at være aldeles nøgen. Hun indvarslede de kommende aar, hvor det smukke køn blev frit. Det skrev Sophus Claussen ogsaa om. Thi hvorfor ikke mindes med sødme, at saadan gik det jo. Eller har De maaske glemt, at Deres første kæreste gik med korset? Langt korset som et panser. Men en skønne dag omkring 1915 var hun en anden. Hun simplificerede sig og forvandlede fra en pind til en vidie. Det sidste, mennesket naar, er altid naturen. Men det jeg kom fra, var dette, at vi havde gode digtere og kunstnere. Lad os ikke glemme, at Olaf Poulsen endnu gjorde mirakler paa Kongens Nytorv, at Vilhelm Herold endnu sang, gyldent som solen, at Frederik Jensen tumlede sig for latterens gud paa Nørrebro, at Fynboerne malede, at Carl Nielsen skrev selvfølgelig danske sange og kosmiske symfonier. Det var en god tid.

Men medens vi gik og blev til, kom krigen. Vi var da gennemsnitlig midt i fagstudiet og et parogtyve aar gamle. Man kan se det

nu, at med krigen gik tæppet ned for en kulturperiode, og meget nyt satte ind for alvor. Det er ikke blot riger og lande, vi har set gaa til bunds og komme ændrede op igen. Man svimler ogsaa ved tanken om, hvad der er sket i videnskab, teknik, kunst, industri, handel, politik, organisation, samfundsliv, livsindstilling. Med krigen fulgte en hidtil ukendt accelerationens aand. Uden megen betænkning slettede den ud med den ene haand og satte nyt ind med den anden. Raskere tyve aar har kulturhistorien næppe kendt. Det var vi med i, hver paa sin plads, og efter sit arbejde. Og perioden er ikke faldet til ro endnu. End ikke krigen er endt. Om denne skal iøvrigt ikke tales her. Det var de store herrers krig. Vi oplevede den som tilskuere, omend med uro. Man erindrer, at Akademisk Skyttekorps svulmede, og Vilhelm Andersen meldte sig som rekrut nr. 1000. Men iøvrigt var vi heldige ogsaa der. Pengene strømmede indover landet. Tilsidst laa de paa gaden. Da vi blev færdige med fagstudierne omkring aarene 1916—18 var der brug for os alle, og vi blev godt betalt. Først senere kom krisen. Det var, hvad de fleste af os umiddelbart mærkede til krigen. Lad den være hvad den var. Men aanden, der fulgte med, undertiden aabenlyst eller gedulgt betinget af den, men lige saa ofte blot parallelt, vilde man gerne erindre sig i grundtræk. Lad os begynde med det alligevel uundgaaelige samfund.

Løjnefaldende og følelig for os alle er en svingning i mentaliteten fra individualisme til socialisme, fra liberal til social demokratisme. Begrebet det sociale turde være det stærkest genlydende begreb i vor periode. Vi har oplevet, at samfundet er blevet organiseret og rationaliseret i alle ender og kanter. Det er sket ud fra en betragtning, der i stigende grad har gjort samfundet til herren og individet til tjener. Vor aargang hører i denne henseende til en overgangstid. Det var liberalismens ideer, der endnu var de mest selvfølgelige, da vi kom til skøns aar og alder. De gamle, udmærkede individualister, som vi saa og hørte, plejede at sige omtrent saaledes. Lad os ikke glemme, at samfundet ikke har nogen selvstændig existens, men er en blot og bar fiktion, eftersom der kun eksisterer individer. Samfundet, med dets institutioner, er en mere eller mindre hensigtsmæssig ramme om os alle. Jo færre baand og restriktioner desto

bedre. Mennesket er et individ, og den frie selvudfoldelse, det frie initiativ, er kilden til alt fremskridt og alt menneskeværd. Vi kom lige tidsnok til at høre denne svanesang. Thi i de samme aar oplevede vi socialdemokratiets opmarch og den dermed følgende sociale ideologi, der i hovedsagen er slaaet igennem eller i hvert fald har været dominerende. Det fiktive samfund, som ingen har set, og ingen vil faa at se, blev en grumme stærk realitet. Vi er nu meget nær ved Hegels tanke, at individet ingen existens har udenfor samfundet. Man oplevede begrebet: social indstilling. Problemet selv, den forhexede vevselvirkning mellem individ og samfund, er jo saa gammelt som Platon og mere til. Men historien svinger evig ung mellem de to poler. Os blev det beskaaret at komme i en overgangstid. Adskillige af vor aargang sluttede sig fra de unge aar til det sociale. Naar man gennemblader denne bog, vil man finde adskillige offentlig kendte sociale navne. En del af os vil erindre, at vi i Studenter-samfundet forefandt en lille forening med det akademisk-ideologiske navn: Catilina. Det var de røde, der senere organiserede sig i en anden forening med et mere sagligt socialistisk navn. Sagen var, at det blev alvor ogsaa udenfor arbejdernes lejr. Erindrer De fra disse aar en tørtsarkastisk mand, der med saglighed og vid stod op og stillede problemer om almisse og rettighed, om social retfærdighed, social samvittighed, etc. Vi hørte derpaa, og i 1933 lagde han social-reformen paa bordet og fik den vedtaget. Som en larve med umaadelig appetit har begrebet det sociale ædt sig rundt i samfundet. Til allersidst har den nærmet sig barnet i moders liv. Skulde man ikke ogsaa i uheldige tilfælde kunne æde barnet paa social indikation? Ja, hvad er ikke blevet: social indikation? Tydeligst mærker man indstillingen, naar man er sammen med de helt unge. De kender overhovedet ikke til andet. Og saa forstaar man, at man alligevel har levet længere. Man mene om udviklingen, hvad man vil, man kan snakke frem og tilbage og ærgre sig over et og andet, naar alt kommer til alt er det maaske her man tydeligst finder vor tids ære. Livet er blevet levet for alle. Faa lande, maaske ingen, har gjort os kunststykket efter.

Vi kalder os akademikere, og det har med videnskab at gøre. Langt de fleste af os har gennemgaaet en videnskabelig skole og ved,

hvad videnskab er, selvom kun et mindretal ifølge sagens natur blev professionelle videnskabsmænd. Det trodser enhver kort beskrivelse, hvad der videnskabeligt er sket i vor tid. Kendere kunde fylde ark paa ark blot ved at opregne de mere betydelige opdagelser, der er gjort i løbet af de sidste femogtyve aar indenfor matematik, fysik, kemi, fysiologi og biologi. De forbedrede metoder, de stadig større økonomiske hjælpemidler, det stadig større antal arbejdende videnskabsmænd, det snævrere internationale samarbejde har alt sammen bidraget sit. Her skal blot erindres om, at udviklingen paa vigtige omraader har været revolutionerende endog i de dybtliggende principer. Der er dem, der mener, at vor periode, eller rettere perioden fra aarhundredskiftet, rundt regnet, betegner et nyt principielt gennembrud i naturforstaaelsen, der staar paa linie med matematikens principielle gennembrud hos grækerne, og mekanikens i renaissanceen. Det viser sig særligt i relativitetsteorien og i den nyere atomteori. Verdensbilledet er blevet relativt i en dybtliggende einsteinsk forstand, som aldrig før er tænkt. For det populære hovede vil dette sige, at verden er blevet tosset. For videnskabsmanden, at den er blevet et stykke mere rationel. En ny og forunderlig verden har aabnet sig ikke blot i det store og kosmiske, men i mikrokosmos, i molekulet og atomet. Den atomare verden er vel det forunderligste af det alt sammen. Det kan smigre vor nationale stolthed, at dansk videnskab paa dette omraade har haft en førende stilling. Nogle af os har som studenter overværet, at Niels Bohr disputerede for graden i 1911. Der tales om krisetilstande i næsten alle videnskaber for tiden. Men de indviede mener, at udviklingen peger hen mod en større og større enhed, hvor grænser slettes mellem videnskaberne. Det staar nu klarere end nogensinde før, at naturkræfterne, de forskellige energiformer, virkelig er blot formforskellige, og peger hen til en enhedsrod. Vi har oplevet Plancks konstant. Der er større enhed mellem fysikens forskellige omraader, der tidligere stod hver for sig. Der synes ingen spring mere mellem fysik og kemi, maaske heller ikke mellem kemi og biologi, ja vor gode gamle rene euklidiske geometri har i en vis forstand vist sig at være stærkt inficeret af det fysiske. Højst mærkelig, og maaske med lange konsekvenser, er tendensen bort fra det deterministiske til det statistiske lovbegreb.

Det har været en rig og forunderlig tid. En bekræftelse paa, at Athene er en sand gudinde. En forjættelse om endnu et mulighedernes hav for tanken.

Samtidig med den teoretiske naturvidenskabs udvikling har vi oplevet en praktisk-teknisk anvendelse, der sikkert langt overgaar hvilket som helst andre 25 aar, man maatte pille ud af historien. I et forrygende tempo er verden blevet mekaniseret, maskiniseret, motoriseret, kemiseret, elektrificeret. Hvad der i saa henseende var naaet af den samtlige menneskehed, fra Adams tid, synes nu temmelig fummelfingrede bestræbelser imod det, der er sket i de sidste aartier. Man kan vel sige, at menneskehedens ernæringsproblem, ordet taget i vid forstand som omfattende alle fundamentale livsfornødheder, nu er teknisk løst. For første gang i historien. Den endelige industrialisering af landbruget plus moderne transportteknik var sidste etape. Malthus' problem er forduftet, af mere end een grund iøvrigt, thi ogsaa menneskenes formerelse tør siges at være blevet en anden, og paa sin vis tekniseret. Men samtidig med, at ernæringsproblemet teknisk blev løst, viste sig et forvirrende nationalpolitisk fordelingsproblem. Og der staar tiden fast. Vi har eksempelvis oplevet, at man i Sydamerika brugte værdiløst korn til brændsel, medens millioner døde af sult i Rusland. I havnen laa tomme dampere rede og søfolk gik arbejdsløse. Men damperne maatte ligge og ruste op og søfolkene staa med hænderne i lommerne. Herhjemme har vi oplevet destruktion af kvæg. Der er saaledes vanskeligheder endda, til glæde for dem, der er ængstelige for at menneskene skal faa det for nemt og for godt. Thi vi har ogsaa oplevet en partiel forfærdelse over tidens stigende teknisering og stigende forraad af livsgoder, en tvivl om det nu ogsaa er til lykke. Det er Rousseaus problem paa et nyt felt. Og der er vel ogsaa altid et saadant. Thi een ting er menneskets fremskridt i viden og kunnen, en anden ting, hvad det benyttes til. De, der grundlagde den moderne kemi, har næppe tænkt paa giftgaskrigen. Man har vel endog grund til at formode, at i de kommende tider vil Rousseaus problem blive aktuelt paa endnu et nyt felt. Lad gaa at man tekniserer den materielle verden. Staar der ikke skrevet, at mennesket skal gøre sig jorden underdanig, og er det ikke det, der er sket. Lad ogsaa gaa, at læ-

gerne laborerer paa kroppen, naar der er noget i vejen, skønt der jo ogsaa staa skrevet, at kvinden skal føde sine børn med smerte. Men hvad vil der ske, naar man naar til at kunne laborere og teknisere paa sjælen og forme den om? Og dog synes det at staa for døren. Man betænke blot konsekvenserne af en gennemført hormon-teknik. De frimodige amerikanere er allerede et stykke paa vej. Vil De bryde Dem om at faa deres temperament lagt om og reguleret af en daglig hormontablet? Eller kunde De maaske ønske at skifte sexualitet? Eller at blive lidt mere religiøs? Allerede nu haves en del paa lager, og mere vil komme. Men saadan var det vel altid. Hver tid sine forfærdelser. Hidtil synes mennesket at have kunnet adaptere sig, og endda faa mening i tilværelsen. Hvad der er betænkeligt i den ene generation, lader man passere i den næste, og tager som selvfølgerigt i den næste igen. Thi i baghaanden har evolutionen altid sin største og snedigste trumf. Den hedder døden for generationen, og livet alene for slægten. Selv er vi paa grænsen til at blive den gamle portion. Vi har set en generation efter os tage verden og livet i besiddelse i en udstrækning og med en selvfølgerighed, vi ikke har kendt. Og verden staa endnu.

Har det sociale, det naturvidenskabelige og det tekniske været i fremgang, saa synes det humanistiske i vor periode at være gaaet den anden vej. Man tager næppe fejl ved at sige, at der nu findes betydelig mindre humanistisk kultur her i landet, end da vi blev studenter. Man behøver blot at erindre sig den række humanister, der endnu var i virksomhed i vore unge aar. En mand af Harald Høffdings universalitet findes ikke mere. Heller ikke en Georg Brandes. De var kulturbærere paa exemplarisk vis og blev virkelig store mænd derved og derpaa. De ikke blot bar paa en utrolig mængde humanistisk kultur, de havde ogsaa lært af kulturhistorien og var gode udtryk for tidens kulturbevidsthed. Udmærkede humanister er fulgt efter dem og lever endnu, men det er, som om typen bliver sjældnere jo længere vi kommer ned mod os selv. Og efter os synes den næsten at slippe op. For det, man kalder akademisk kultur, ligger der vistnok her en fare, thi den har altid paa mest iøjnefaldende maade været repræsenteret af humanisterne, der holdt de store kulturlinier op for synet. Der er noget, der hedder

kulturtab, kulturglemsel, og det er farligt. Grunden til denne tilbagegang kan være mangehaande. Men om selve sagen kan der næppe være tvivl: det moderne demokratis kulturbevidsthed ligger paa et lavere niveau end før. Maaske har den nyere skoleorden sit paa samvittigheden. For os er der speciel grund til at erindre os denne. Vi var jo de første studenter efter skoleordningen af 1903, der indførte den nysproglige retning ved siden af den klassiske og den matematiske. Den nye retning var en naturlig indrømmelse til tidens praktiske aand. Men den er blevet benyttet over al forventning. Vi var ialt 687 studenter i 1910. Heraf var 363 nysproglige, 202 matematiske, 74 klassikere*), Forrige aar, i 1934, var der ialt 1704. Heraf var 940 nysproglige, 702 matematikere, 62 klassikere. Man kan selv interpolere saa nogenlunde for de mellemliggende aar. Bevægelsen er iøjnefaldende. I løbet af de femogtyve aar er klassikerne praktisk talt uddøde. I de senere aar har endog de nysproglige været i aftagende. Man uddanner sig i stigende grad i naturfag. Dette er naturligvis bestemt af tidens krav, men for den humanistiske kultur er det sikkert uheldigt. Rent ud skæbnsvangert er det maaske med klassikerne. Forbindelsen med antiken er dræbt i sin første elementære rod. Endnu i vor aargang kan det gaa an. Man træffer ihvertfald en enkelt skægget græsk-romer, der har gjort sig gældende. Men naar man ser hans portræt i bogen, spørger man sig selv, om man ikke ser paa den sidste mohikaner.

Man gad ogsaa vide om den svagere forbindelse med humanistisk kultur ikke ogsaa har været uheldig for skønlitteraturen. Man maa vel erkende, at alt i alt har vor periode været svag i det literære. Der har været og er adskillige talenter, men de er til dato ikke groet op i det store format. Som om man ikke kunde blive stor forfatter uden om klassisk dannelse! Som om der ikke er talrige eksempler derpaa! Jaja. Gaa sagen nærmere efter og se, hvorlangt det slaar til. Den, der har ladet antiken virke paa sig, har oplevet det store i dets enkleste former. Han har i sig faste maalestocke for, hvad der er stort og hvad ikke. Han farer ikke vild. Han dingler ikke i smagen.

*) De resterende 48 var 33 Privatister efter gl. Skoleordning og 15 islandske Studenter.

Det er ikke sprogene, det drejer sig om. Man kan tilegne sig antiken uden dem, og maaske meget bedre. Burde spørgsmaalet om klassisk kultur ikke tages op igen, fordomsfrit og ufilologisk, paa ny bund? Hvortil opretholde en retning, som ingen følger?

Med kunsten er det gaaet meget bedre end med litteraturen. Særlig arkitekturen har vist sig i kontakt med tidens aand og gjort en ejendommelig indsats. Vi har oplevet en kontinuerlig vending i smagen fra den røde nyropstil, der dominerede i vore unge aar, til den moderne rationelle funkisstil. Ganske bortset fra en vurdering, fornemmer man, at arkitekterne af vore dages kunstnere har været dem, der har været sikrest paa sig selv. Og man maa vel nok spørge: hvad er den moderne arkitektur andet end den fornyede antik? Her er den gamle inspirationskilde holdt aaben. Arkitekterne spærres ikke ude fra antiken af sprogene. De behøver blot at gaa hen og se paa sagerne. Det samme gælder billedhuggerne. Og man kan vel sige, at hvad der i vor tid er naaet af varigt i billedhuggeri, ligger paa den græske linie. De yderliggaaende malere og komponisterne har været periodens enfants terribles. De har eksperimenteret og eksperimenteret. Ofte synes de at experimentere alene for experimentets skyld. Maleriet er i sine yderste former blevet udspekuleret artistik, musikken raffineret kompositik. Før det store publikum er det næsten tabte kunstarter. Dog gælder dette kun det yderliggaaende. Der har været udmærket maleri i vor tid. Formbestræbelsen har vel været det mest værdifulde baade i maleri og musik. Og her er man igen ved antiken. Hvem kan ikke se, at vor ærede jævnaldrende, Vilhelm Lundstrøm, den der slog stærkest igennem, er klassisk inspireret. Lad os iøvrigt til slut ikke glemme negrene. Vistnok for første gang i kulturhistorien er de blevet opdaget. Negerskulpturen har haft betydning for tidens skulpturelle formfornemmelse. Og i negerens jazz fik musikken et nyt udtræk og en ny rytmik, der fik vor tid til at danse som aldrig før. Naar man fra Sirius lytter ned mod planeten Terra, vil den tone sfærisk af jazz fra tusinder af hoteller og radiostationer over hele jordens kreds, en klode, der drejer sig i rummet til erotiseret musik. Og manden paa Sirius vil undre sig over, hvad der maatte være sket. Da han sidst lyttede for nogle aarhundreder siden, tonede jorden af munkenes sang.

Højstærede Samtidige! Dette causeri skal have en ende. Man mene om vor periode, hvad man vil. Der skete noget. Hvor vi nu styrer hen, ved vi ikke. Sortseere mener, at kloden er ved at blive løbsk for alvor og ikke lader sig regulere mere. Den, der lever, vil faa se. Hvad os angaar er sagen klar. Temmelig automatisk vil vi i de kommende aar rykke frem til mere og mere afgørende stillinger, hvor der trykkes paa afgørende knapper. Det vil hænde os i stigende grad, hvad enten vi er jurister eller teologer eller læger eller ingeniører eller lærere eller videnskabsmænd eller handelsmænd eller politikere eller kunstnere. Da gælder det vel om, at man har lært af tingenes gang og har taget sit skøn. Besynderligt nok, at vi juberer, naar vi er først i fyrrerne og just skal til at begynde. Men naar traditionen stadig holdes i hævd, maa der vel stikke noget reelt under. Det tror jeg ogsaa paa. Den dag, man bliver student, er en afgørende dag. Døren aabnes til en større verden. Nu er vi midt i den. Lad os efter evne og overbevisning passe paa, at den ikke lider Skade. Lad os tro paa tanken, paa mennesket og dets lykke.

Frithiof Brandt.

STUDENTERNE 1910

INDHOLDSFORTEGNELSE

| | Side | | Side |
|---|------|--|------|
| <i>Skoler:</i> | | | |
| Aalborg Katedralskole | 83 | Metropolitanskolen | 19 |
| Aarhus Katedralskole | 103 | Nykøbing Katedralskole | 61 |
| H. Adlers Fællesskole | 220 | Odense Katedralskole | 65 |
| Birkerød Kostskole | 247 | Ordrup højere Almenskole | 239 |
| Borgerdydskolen i Helgolands- gade | 160 | Randers Statsskole | 128 |
| Borgerdydskolen i København .. | 150 | Ribe Katedralskole | 112 |
| Det Danske Selskabs Skole | 225 | Roskilde Katedralskole | 34 |
| Efterslægtsselskabets Skole | 190 | Rungsted Kostskole | 254 |
| L. Engelhardts Skole | 218 | Rønne Statsskole | 134 |
| Esbjerg Gymnasium og Real- skole | 280 | St. Andreaskollegiets højere Al- menskole | 245 |
| Fredericia højere Almenskole .. | 268 | Schneekloths Skole | 169 |
| Frederiksberg Gymnasium | 228 | Slomanns Skole | 205 |
| Frederiksborg Statsskole | 43 | Sorø Akademis Skole | 51 |
| Hellerup Gymnasium | 235 | Vejle højere Almenskole | 269 |
| Helsingør Kommunes højere Al- menskole | 250 | Viborg Katedralskole | 95 |
| Henrik Madsens Skole | 210 | N. Zahles Skole | 184 |
| Herlufsholm Skole | 139 | Østersøgades Gymnasium | 197 |
| Hesselager Kostskole | 258 | <i>Privatister:</i> | |
| Hjørring højere Almenskole.... | 284 | Døckers Kursus | 287 |
| Horsens Statsskole | 119 | Frederikssund Realskoles Gym- nasiekursus | 311 |
| Ingrid Jespersens Skole | 214 | Lang og Hjorts Kursus | 298 |
| Kolding højere Almenskole | 262 | Undervisningsanstalten Køben- havn | 307 |
| Th. Langs fuldstændig højere Al- menskole | 283 | Andre Privatister | 312 |
| Lyceum | 180 | Privatister efter den gamle Skoleordning | 316 |
| Marselisborg fuldstændig højere Almenskole | 273 | Tillægseksamen ved Universitetet | 332 |
| | | De islandske Studenter | 337 |

M E T R O P O L I T A N S K O L E N

GEORG BLUM

Georg Blum; f. 31. Aug. 1892 paa Frederiksberg; Søn af Fabrikant P. Chr. Blum og Hustru Valborg f. Ohrt.

Klassisk-sproglic. Cand. jur. Vinteren 1917; Sekretær i Sø- og Handelsretten til 1919; juridisk Medarbejder i Det Forenede Danske Livsforsikrings-Akts. Hafnia fra 1. April 1919.

Gift 11. Sept. 1919 i København med Esther Andersen, Datter af Professor, Dr. phil. Dines Andersen.



*TAGE ELLINGER

Tage Ulrich Holten Ellinger; f. 24. Okt. 1892 i København; Søn af Professor Oscar Ellinger og Hustru Ida f. Holten.

Klassisk-sproglic. Mag. scient. (Zoologi) 1917; Dr. scient. ved Harvard University 1922. Sekretær ved den danske Hjælpekommité for Polen 1917; Assistent ved Sveriges Utsändesförening, Svalöf 1918;

Statsstipendiat 1919—21; Fellow of American Scandinavian Foundation, Honorary 1920, Regular 1921; Assistant Director i Armour's Livestock Bureau, Chicago 1923—25; Director i Departement of Livestock Economics, International Livestock Exposition, Chicago 1926; Director of Research, International Corn Borer Investigations, Chicago og Paris 1927; Attaché à l'Institut Pasteur, Paris 1929—31. Opholder sig fremdeles i Udlandet.

CHRISTIAN FREDERIKSEN

Hans Christian Marius Frederiksen; f. 6. April 1892 i København; Søn af Grosserer H. P. Frederiksen og Hustru Marie f. Nielsen.

Klassisk-sproglig. Cand. jur. Juni 1916; Sekondløjtnant 1918; Landsretssagfører i København.

Medlem af Bestyrelsen for en lang Række af store Ejendoms- og Udstykningselskaber m. v. i København og Administrator af disse.

Gift 25. April 1929 i København med Ingrid Betty Nielsen, Datter af Fabrikant Frantz Nielsen.

ANDERS JENSEN



Anders Jensen; f. 6. Sept. 1891 i Aarhus; Søn af Hovedkasserer Jens Jensen og Hustru Marie f. Andersen.

Klassisk-sproglig. Cand. theol. Jan. 1916; Kaldskapellan for Højby Menighed s. A.; Sognepræst for Ronninge-Rolfsted, Fyn, fra 30. Sept. 1921.

Gift 27. Marts 1918 i Højby med Elisabeth Andersen, Datter af Gaardejer Niels Andersen.

ØYVIND JEPPESEN

Øyvind Jeppesen; f. 5. Okt. 1891 i København; Søn af Arkitekt E. F. Jeppesen og Hustru Louise f. Floor.

Klassisk-sproglig. Cand. theol. Jan. 1917; Lærer ved Barneskolen for Vanføre April 1918; Leder af Skolen Aug. 1927; Præst ved Frederikskirken i København Juli 1922.

Ugift.



HANS KISTRUP

Hans Thorvald Kistrup; f. 26. Sept. 1892 i København; Søn af Skoleinspektør Preben Kistrup og Hustru Anna f. Jørgensen.

Klassisk-sproglig. Cand. mag. (Historie, Dansk og Latin) Sommeren 1918; Underarkivar ved Landsarkivet i Viborg 1920; Arkivar smstds. 1931.

Gift 1931 i København med Asta Johanne Ostenfeld, Datter af Prokurist Axel Theodor Ostenfeld.

CHRISTIAN NEERGAARD

Christian Marius Neergaard; f. 26. Sept. 1892 i Sahl pr. Bjerringbro; Søn af Sognepræst Carl Johan Neergaard og Hustru Jenny Arnoldine f. Krarup.

Klassisk-sproglig. Cand. mag. (Engelsk, Historie og Latin) 1918; Prøve i teoretisk og praktisk Pædagogik 1918; Timelærer ved Østersøgades Gymnasium og Købmandsskolen 1918—19; Adjunkt ved Birkerød Statsskole 1. Aug. 1919; Adjunkt ved Frederiksborg Statsskole 1. August 1923; Lektor sammesteds 1. Oktober 1934.

Gift 29. Juli 1923 i Hornslet med Else Bastrup, Datter af Vinhandler Lauritz Carl Bastrup.



JOHANNES PETERSEN

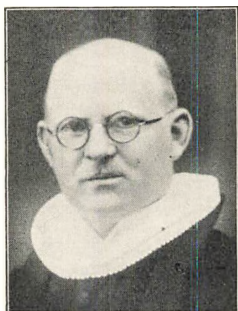

Johannes Vilhelm Petersen; f. 3. Nov. 1891 i København; Søn af Kontorchef Peter Theodor Petersen og Hustru Anna Hulda Elise f. Michelsen.

Klassisk-sproglig. Cand. theol. Sommeren 1918; Kaldskapellan ved Christianskirken i København 1919; Sognepræst i Husby, Fyn 1921, i Fausing-Auning 1930, i Svendborg, Sct. Nikolaj Sogn 1935.

Gift 1. Gang 15. Okt. 1919 i København med Anna Johanne Selma Seerup (død), Datter af Barbermester Johan Adolf Seerup; 2. Gang 2. Nov. 1934 i Aarhus med Dorthea Clemensen, Datter af Rentier Johannes Nicolai Clemensen.

KAJ BIRKET-SMITH



Kaj Birket-Smith; f. 20. Jan. 1893 i København; Søn af Overbibliotekar, Dr. phil. Sophus Birket-Smith og Hustru Ludovica f. Nielsen.

Ny-sproglig. Mag. scient. 1917; Dr. phil. 1929; Underinspektør ved Nationalmuseet 1929; Inspektør smstds. 1931.

Deltager i den zoologiske Ekspedition til Syd-Grønland 1912; etnografisk Forskningsrejse til Nord-Grønland 1918; Deltager i 5. Thule-Ekspedition til arktisk Nordamerika 1921—23; arkæologisk og etnografisk Forskningsrejse til Alaska 1933. Forelæsninger ved Göteborg Högskola 1928 og ved Sorbonnen 1929.

Medlem af Bestyrelsen for Geografforeningen 1924—25; Formand 1927—28; Medlem af Bestyrelsen for Det grønlandske Selskab 1927—35; Medlem af Det kgl. geografiske Selskabs Raad og af det permanente Raad for internationale antropologiske og etnologiske Kongresser samt Formand for disse Kongressers Udvalg for systematisk

Undersøgelse af Polarfolkene og deres Kultur; Medlem af »Tilskueren«s Redaktionskomité.

Korresponderende Medlem af La société des américanistes de Paris og af Anthropologische Gesellschaft, Wien. Tildelt Det kgl. danske geografiske Selskabs Egede-Medalje, Svenska sällskapetets för geografi och antropologi Andrée-plakette samt den franske Prix Angrand. Dekoreret med Fortjenstmedaljen i Sølv med Spænde.

Litterære Arbejder: Early History of the Algonquian Indians (1918); Etnography of the Egedesminde District (1924); Eskimoerne (1927, engelsk Udg. 1935); Physiography of West Greenland (1928); The Greenlanders of the Present Day (1928); 500 Eskimo Words (1928); The Caribou Eskimos I—II (1929); Contributions to Chipewyan Ethnology (1930); Den nye Verden (1931); Geographical Notes on the Barren grounds (1933); Naturmennesker I—II (1934). Udgiver af Jens Munk's Rejse (1929); St. Bille, Galathea's Rejse omkring Jorden I—II (1930); Graah, Undersøgelses-Reise til Østkysten af Grønland (1932); Knud Rasmussen, Mindeudgave I—III (1934—35, sammen med P. Freuchen og Th. Mathiassen).

Gift 10. Juli 1920 med Minna Louise Hvilsom, Datter af Grosserer Carl Hvilsom.

JØRGEN GLAHDER

Jorgen Ernst Glahder (Navneforandring fra Ernst-Hansen, 1919); f. 24. Juli 1892 i København; Søn af Domkantor H. P. Ernst Hansen og Hustru Nanna f. Olsen.

Ny-sproglig. Cand. mag. (Hovedfag: Dansk) 1916; pædagogisk Eksamen 1916; Studierejse til Tyskland og Holland 1931. Medarbejder ved Den danske Ordbog 1912, Redaktør 1916, Ordbogens Souschef.

Sekretær i Undervisningsministeriets Retskrivningsudvalg fra 1920; Dansk lærer ved Det Trierske Faglærer- og Faglærerindekursus fra 1929. Medlem af Bestyrelsen i Det Danske Sprog- og Litteraturselskab; Medstifter af Selskab for nordisk Filologi 1912, Medlem af Bestyrelsen 1912—13 og Formand for samme 1921—24.

Har udgivet: J. H. Bredsdorffs Udvalgte Afhandlinger (1933); forskellige andre filologiske Udgiverarbejder; Redaktør af Dansk Retskrivningsordbog, 1—3. Udg.

Gift 19. Juni 1920 paa Frederiksberg med Olga Johanne Estrup, Datter af Postmester Peder Jungersen Estrup.

KAI HELSTED



Kai Helsted; f. 31. Dec. 1891 paa Frederiksberg; Søn af Kontorchef Frantz Siger Hagen Helsted og Hustru Augusta f. Funck.

Ny-sproglig. Cand. med. Sommeren 1917; Militærlæge i godt et Aar, derefter forskellig Hospitalsuddannelse i København til 1921; prakt. Læge i Rønne fra Sept. 1921; Læge ved Bornholms Tuberkuloseanstalt ved Rønne 1. Okt. 1921; Leder af Bornholms Amts Tuberkulosestation fra Oprettelsen 1929 og af Born-

holms Amts Tuberkulosediagnosestation 1932; fast Sessionslæge i 6. Udskrivningskreds 1926; kommunal Skolelæge i Rønne 1933. Udnævnt til Overlæge ved Tuberkulosehospitalet i Hjørring, der er under Bygning.

I Samarbejde med Statens Seruminstitut udført omfattende Under søgelser i Aarene 1932—35 af Befolkningen som Forsøg paa Klarlæg gelse af Tuberkulosens Epidemiologi paa Bornholm.

Gift 8. Maj 1915 paa Frederiksberg med Helvig Valborg Heskier Suhr Schouboe, Datter af Direktør Jens Theodor Suhr Schouboe.

HANS KJÆRGAARD



Hans Peter Brasch Kjærgaard; f. 20. Dec. 1892 paa Frederiksberg; Søn af Dr. med. Niels Kjærgaard og Hustru Johanne f. Brasch.

Ny-sproglig. Oplyser kun følgende: »Jeg be gyndte for 25 Aar siden at studere Medicin og er endnu ikke blevet færdig.«

Er ansat ved Aarhus Kommune Hospital; Dr. med.

Gift 1. Aug. 1926 i Frederikssund med Læge Karen Marie Sieck, Datter af Direktør Frederik L. Sieck.

HANS OLUF SCHMIT-JENSEN

Hans Oluf Schmit-Jensen; f. 10. Aug. 1892 paa Frederiksberg; Søn af Professor, Dr. med. & med. vetr. C. O. Jensen og Hustru Marie Magdalene Thomasine f. Schmit.

Ny-sproglig. Dyrslægeeksamen 1915; Assistent hos Dyrslæge Rasmussen i Faaborg 1915—16; Assistent ved Statens veterinære Serumlaboratorium 1917; Forsøgsleder ved samme fra 1923; til Raadighed for Statens Mund- og Klovesyge-Forsøgsstation paa Øen Lindholm 1925-35.

Gift 22. Okt. 1918 i København med Ida Conradine Hallager, Datter af Overretssagfører Andreas Nikolaj Hallager.



HANS HENNING SCHRØDER

Hans Henning Schrøder; f. 9. Aug. 1892 i København; Søn af fhv. Departementschef, Nationalbankdirektør F. Schrøder og Hustru Astrid f. Kofoed.

Ny-sproglig. Cand. jur. 1916; Assistent i Udenrigsministeriet 1916; Konsulatssekretær i New York 1917; Attaché i Washington 1918; Sekretær i Indenrigsministeriet 1919; Fuldmægtig i Udenrigsministeriet 1921; Legationssekretær i Peking 1921, i Bryssel 1925; atter Fuldmægtig i Ministeriet 1928; Legationssekretær i Oslo 1930; Generalkonsul i Leningrad 1930; Legationssekretær i Stockholm 1935.

R. af Dbg. Udenl. Ordener: B. L. 4.; Chin. G. H. 3.; N. St. O. 3.; S. N. 3.; Ø. r. K. 2.



Gift 5. Sept. 1919 i København med Agnes Arctander, Datter af Kredslæge Hans Arctander.

ALF USSING

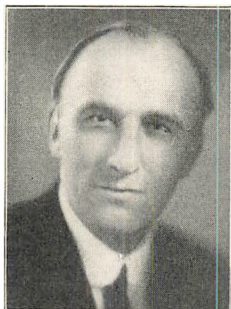

Alf Ussing; f. 8. Dec. 1892 i København; Son af Nationalbankdirektør, Dr. jur. Carl Th. Ussing og Hustru Alfhild f. Malling.

Ny-sproglig. Cand. polit 1915; Volontør og Sekretær i Udenrigsministeriet 1915—17; ansat i Det Store Nordiske Telegraf-Selskab fra 1917, Underdirektør 1924, Direktør 1932. Har skrevet forskellige mindre statsvidenskabelige Afhandlinger.

R. af Dbg. Islandsk Orden: I. F. 3. Udenl.

Ordener: Le. S. 2.; S. V. 2^e.

Gift 13. Sept. 1918 med Lily Lunøe, Datter af Højesteretsdommer Lars Johan Lunøe.

CARL JESPER WITH-SEIDELIN



Carl Jesper With-Seidelin; f. 30. Juli 1892 i København; Søn af Kommandør Carl Ludvig With-Seidelin og Hustru Marie Elisabeth f. Brinck-Seidelin.

Ny-sproglig. Cand. jur. Sommeren 1915; Volontør paa Sjællands Stiftamt og Assistent i Skattedepartementet 1915—16; Fuldmægtig hos Højesteretssagførerne Møldrups, Steglich-Petersen og Graae 1916—18; Overretssagfører 1918; selvstændig etableret i København siden Efteråret 1918.

Gift 15. Juli 1927 i København med Else Rasmussen, Datter af Tømrermester Christian Rasmussen.

*CASIMIR WROBLEWSKI

Casimir Julius Wroblewski; f. 12. Okt. 1891 i København; Søn af Postekspedient, cand. polit. Johan Cai Casimir Wroblewski og Hustru Elise Christine Dorothea f. Lund.

Ny-sproglig. Cand. med. Sommeren 1916; Kandidat ved Odense Sygehus 1916; forskellige Ansættelser ved københavnske Hospitaler 1917—25; Specialistanerkendelse (Dermatovenerologi) 1925; prakt. Læge i København fra 1924.

EINAR DESSAU

Einar Dessau; f. 17. Juli 1892 paa Tuborg; Søn af Direktor Benny Dessau og Hustru Paula f. Heyman.

Matematiker. Cand. phil. 1911; cand. polyt. (Maskiningeniør) 1916; ansat som Ingeniør i Firmaet Melchior, Armstrong & Dessau, New York, 1916; Secretary-Treasurer i The Hudson Sheet and Tinplate Company, N. Y. og Marietta, Ohio 1918; egen Eksportforretning i N.Y. 1919; indtraadt Slutningen af samme Aar i Direktionen for Akts. De forenede Bryggerier og Tuborgs Bryggerier; merkantil Direktør.



Næstformand i Bestyrelsen for Akts. Vitamon og for Akts. Tuborg Havns Krankompagni; Medlem af Bestyrelsen for Akts. Krystalisværket og for Københavns Hesteskofabrik; Medlem af Bestyrelsen for Tuborgfondet; Medlem af Bestyrelsen for Bryggeriforeningen, for Dansk Ingeniørforening samt for Dansk Ingeniørforenings Selskab for industriel Udvikling; Medlem af Repræsentantskabet for Dansk Reklameforening og for Industriforeningen; Medlem af Bestyrelsen for Danmarks amerikanske Selskab; Æresmedlem af Københavns Radioklub; ekstraordinært Medlem af Studenter-Sangforeningen; Member of The Econometric Society.

I Samarbejde med Instruktør A. W. Sandberg fremstillet Filmen: *Copenhagen, la ville jolie, gaie et charmante*, 1935. Forskellige Opfindelser og udenlandske Patenter.

Udenl. Orden: F. O. I. P.

Gift 1926 i København med Johanne Christine Holtermann, Datter af Ingeniør Louis Holtermann.

ROLF JACOBSEN



Rolf Dreyer Jacobsen; f. 19. Jan. 1893 i København Søn af Fabrikant John Peter Jacobsen og Hustru Bergliot f. Dreyer.

Matematiker. Cand. polyt. (Maskiningeniør) 1917; Værnepligt ved Kystartilleriet, Sekondløjtnant, 1918—19; i Detroit, Mich., U. S. A. 1919—24; Medindehaver af Ingeniørfirmaet Myhrwold & Rasmussen, København, fra 1924.

Gift 4. Nov. 1930 i København med Else Messerschmidt, Datter af Grosserer Emil Messerschmidt.

EINER TORSTING



Einer Torstensen Torsting (Navneforandring fra Jensen 1919); f. 13. April 1893 i Aarhus; Søn af Inspektør Povl Jensen og Hustru Dorthea f. Torstensen.

Matematiker. Praktisk Pædagogik 1914; Magisterkonferens (Matematik) 1917; teoretisk Pædagogik 1921; Studierejser til svenske og tyske Skoler; Vikar ved Nykøbing Katedralskole 1914—15; Lærer ved Johannesskolen 1915—17; Lærer ved Birkerød Kostskole 1917;

Adjunkt smstds. 1920, ved Vestre Borgerdydskole 1925; Lektor ved Ordrup Gymnasium 1929; kst. Rektor smstds. 1. Nov. 1932, Rektor 1. Aug. 1933.

Faglig Medhjælper hos Undervisningsinspektoren for Gymnasieskolerne 1929—33; Medlem af Opgavekommissionen for Studentereksamen fra 1927 og af Opgavekommissionen for Real- og Mellem-skoleeksamen 1929—33.

Medlem af Bestyrelsen for Gymnasieskolernes Lærerforening og Det pædagogiske Selskab; Medlem af Udvalget for skolepsykologiske Undersøgelser; Formand for Repræsentantskabet for Frivilligt Drengel-Forbund, Frederiksberg; Medlem af Ordrup Menighedsraad.

Redaktor af Matematisk Tidsskrift A fra 1929; Medudgiver af Søren Kierkegaards Papirer (s. m. V. Kuhr) fra 1926.

Gift 19. Dec. 1918 paa Frederiksberg med Anna Hegnet Mehlsen. Datter af Sparekassedirektor Søren Mehlsen.

ERIK JOHANNSEN

Erik Wilhelm Johansen; f. 6. Maj 1892 paa Frederiksberg; Son af Professor, Dr. med. & phil. & bot. et zool. Wilhelm Ludvig Johansen og Hustru Elisabeth Kirstine f. Petersen.

Matematiker. Cand. med. 1917; Hospitalsuddannelse paa Marinehospitalet, Amtssygehuset i Viborg, Rigshospitalet og Kommunehospitalet i København; prakt. Læge i København fra 1925; Dr. med. 1926; Embedslægeeksamen 1928; Studierejse til Drägerwerk i Lübeck i September 1931.

Reservelæge i Flaaden 1917; Korpslæge 1921; Overlæge 1923; Læge paa Kongeskibet Dannebrog fra 1929; medicinsk Konsulent ved Undervandsbaadsdivisionen fra 1930; Lærer ved Søofficerskolen fra 1932; Eksaminator ved Maskinisteksaminerne fra 1926.

Redaktor af Militærlægen fra 1922; Medlem af Bestyrelsen for Dansk Militærlægeforening fra 1927; Medlem af Kommission til Forberedelse af Dykkerlovgivning 1933—34.



Litterære Arbejder: Om Isoagglutiner (1921); Nogle Studier over de menneskelige Isohæmagglutiner (Disputats, 1926); s. m. Aage Krarup Nielsen, Lægebog for Søfarende (1930); Meningococvaccinationen i Flaaden (1930); Den første Behandling af Sygdomme og Ulykkestilfælde (1932); Livsbetingelser i Dykkerdragt og Undervandsbaad (1932); Nogle Betragtninger over kunstigt Aandedræt (1934); Kulilteforgiftning (1935).

R. af Dbg. 1932. Udenl. Orden: S. V. 3^a.

Gift 3. Febr. 1922 i København med Astrid Grove, Datter af Kommandør, Kammerherre Peter Albert Grove.

PETER BANG JØRGENSEN



Johannes Peter Bang Jørgensen; f. 9. Nov. 1891 i Viborg; Søn af cand. pharm. Vilhelm Jørgensen og Hustru Elisabeth Magdalene f. Bang.

Matematiker. Premierløjtnant 1914; Kaptajn 1927; gennemgaaet Officerskolens Generalstabskursus 1919—20; for Tiden Skoleofficer ved Hærens Officerskole.

R. af Dbg.

Gift 20. Juli 1923 i Hellerup med Ebba Rosenørn, Datter af Intendant, Kammerjunker Frederik Christian Rosenørn.

PER KAMPMANN



Christian Peter Georg Kampmann; f. 31. Maj 1892 i København; Son af Grosserer Christian Johannes Kampmann og Hustru Johanne f. Schmidt.

Matematiker. Cand. polyt. 1916; Medindehaver af Ingeniørfirmaet Kampmann, Kierulff & Saxild fra dets Start 1917; Direktør for Ingeniørfirmaet Kampmann, Saxild & Co. A/S fra dets Start 1931; Leder af Jernbaneanlæg i Tyrkiet fra 1927 og i Persien fra 1933.

Medlem af Bestyrelsen for Dansk Sandpumperkompagni A/S, for Burmeister & Wain A/S, for De forenede Bryggerier og for Dansk Samvirke.

R. af Dbg. Udenl. Ordener: S. V. 3^a; S. N. 3.

Gift 8. Marts 1916 i København med Else Benzon, Datter af Fabrik-ejer Alfred Benzon.

EMIL MACKEPRANG

Emil Mackeprang; f. 30. Nov. 1891 i Næst ved; Søn af Grosserer Thomas Marcus Vigg Mackeprang og Hustru Marie Christiane f. Baagøe.

Matematiker. Cand. phil. 1911; cand. polyt. 1915; ansat ved Hads-Ning Herreders Jernbane, Odder 1915, ved Aalborg Havnevæser 1915—17, hos Entreprenør N. C. Monberg 1917—21 og ved Det Danske Petroleumsselskab fra 1921.



Udarbejdet Projekt i Samarbejde m. Ing. J. Utkov til international Konkurrence om Byregulering, Stations- og Havnearrangement i Stavanger 1918, indkøbt af Bedømmelseskomiteen, og til international Konkurrence om Stations- og Havnearrangement i Kristianssand 1919, indkøbt af Bedømmelseskomiteen.

Gift 11. April 1919 i Aalborg med Astrid Olga Julie Kragh, Datter af Konsul Christoffer Hedegaard Kragh.

KNUD GERSTAD GRIFFITH

Knud Gerstad Griffith (Navneforandring fra Nielsen); f. 1. Juli 1892 i København; Søn af Postekspedient H. Th. C. Nielsen og Hustru Kamilla f. Østergaard.

Matematiker. Cand. phil. 1911; cand. polyt. (Bygningsingeniør) 1916;



Ingeniørassistent ved Københavns Havnevæsen 1916—19; Beskæftigelse ved Jernbetonarbejder m. m. i England og Wales fra 1919.

Brittisk Indfødsret 1931; Associate Member, Institution of Structural Engineers (London) 1931.

Gift 1922 i Swansea, Wales med Helen Nest Blodwen Gerstad Griffith, Datter af Civil & Mining Engineer David Griffith.

EMIL SOYA-JENSEN



Emil Carl Johan Soya-Jensen; f. 26. Nov. 1892 i København; Søn af Maleren Professor Carl Martin Soya-Jensen og Hustru Emilie f. Bolvig.

Matematiker. Premierløjtnant af Fodfolket 1914; udtraadt af Hærens Linie 1923 og traadt over i Reserven; Kaptajn af Reserven 1928.

Oversættelses-, Redaktions- og Rejsebureauvirksomhed siden Overgangen til civilt Erhverv; har skrevet kynologiske Haandbøger, journalistisk Virksomhed ang. samme Emne. Medlem af Bestyrelsen for forskellige Hundeklubber.

Gift 2. Juli 1920 i København med Venfried Marie Kappel, Datter af Fuldmægtig Jens Peter Kappel.

EINAR THOMSEN

Einar Thomsen; f. 30. Aug. 1891 paa Frederiksberg; Søn af Kontorchef J. V. E. Thomsen og Hustru Ellen f. Rindom.

Matematiker. Studerede Engelsk i Sommersemestret 1910 ved Gower-Street College, University, London. Cand. med. Vinter 1918;

Universitetets Guldmedalje 1915; Dr. med. (Studier over neurogen og cellulær Achyli) 8. Dec. 1921; Assistent ved Universitetets fysiologiske Institut 1918—21; Reservelæge ved Silkeborg Bad Sommeren 1920; Turnustjeneste paa Rigshospitalet 1922; Lægeassistent i Københavns Sundhedskommission 1921—26; 2. Reservekirurg ved Rigshospitalets Afd. D 1923—25; Studieophold i Freiburg og München Sommeren 1925; Assistent ved Rigshospitalets Røntgenklinik 1925—26; 1. Reservelæge ved Amtssygehuset i Svendborg 1926—29; 1. Reservekirurg ved Bispebjerg Hospital 1929—33; Leder af Bispebjerg Hospitals kirurgiske Poliklinik fra 1934.



Specialistanerkendelse i Kirurgi 1927 og i Gynækologi 1933; assisterende Læge ved Invalidedeforsikringsretten fra 1933; 1. Censorsuppleant i Anatomi ved den lægevidenskabelige Embedseksamen 1934; deltog i Konkurrencen om Professoratet i Kirurgi ved Københavns Universitet Jan. 1935.

Formand for Foreningen af yngre Læger 1922—24. Memorial Lecturer ved Universiteterne i Prag og Brünn 1928; Hunterian Lecturer (Hunterian Society, London) 1933; Fellow of The Royal Society of Medicine, London 1934.

Gift 24. Juli 1914 i Helsingør med Else Catharina Pontoppidan, Datter af Forfatter, Dr. phil. h. c. Henrik Pontoppidan.

ROSKILDE KATEDRALSKOLE

ZELMA SMITH f. BAY

Anna Zelma Charlotte Smith; f. 13. Okt. 1891 paa Mariehøj pr. Sandby; Datter af Proprietær Jeppe Pilegaard Bay og Hustru Albertine f. Schrøder.

Ny-sproglig. Cand. phil. 1911; derefter Sygeplejerske.

Gift 1. Dec. 1918 i Middelfart med Overlæge, Dr. med. Jens Chr. Smith, Søn af Dommer O. F. Smith.

ANNA MARGRETHE ANDERSEN f. BENCKE

Anna Margrethe Andersen; f. 16. Okt. 1891 i Roskilde; Datter af Sparekassedirektør S. C. C. Bencke og Hustru Anna f. Madsen.

Ny-sproglig. Cand. phil. 1911.

Gift 23. Marts 1921 i Roskilde med Carl Andersen, Søn af Lærer Jens Andersen.

LOUIS HAMMERICH

Louis Leonor Hammerich; f. 31. Juli 1892 i København; Søn af Direktør i Købstædernes Brandforsikring Kai August Hammerich og Hustru Louise Camilla f. Bentzen.

Ny-sproglig. Universitetets Guldmedalje for en Afhandling om thüringisk Dialekt 1914; mag. art. i Tysk 1915; Dr. phil. 1918; Lærer ved Officersskolen 1918—30; Sekretær ved Danske Røde Kors' Kontor i Berlin 1919—20; Lærer ved københavnske Privatskoler 1919—22; Sekretær i Grænsekommisionen 1920—21; Professor i germansk Filologi ved Kbhvns. Universitet fra 17. Febr. 1922.



Formand i Studentersamfundet 1922—23; Medlem af Translatøreksamenskommissionen 1926, Formand fra 1931, af Universitetets Stipendiebestyrelse 1932, af Eforatet for Kvinderegensen; Efor for Bings Legat; Medlem af Bestyrelsen for Dansk-hollandsk Forening og for Freunde deutscher Literatur. Ekstraordinært Medlem af det Hollandske Litteraturselskab i Leiden; ordinært Medlem af den videnskabelige Sektion af Deutsche Akademie i München.

Litterære Arbejder: National og Fremmed — om den rytmiske Teknik hos Heine og Platen (Disputats, 1918); Zur deutschen Akzentuation (1921); Heine: Deutschland, ein Wintermärchen (1921); Hollandsk Grammatik (s. m. Martha Muusses, 1930); Visiones Georgii (1931); Goethe: West-östlicher Divan (1932); Munken og Fuglen, En Middelalderstudie (Universitetsprogram 1933); Tysk Fonetik (s. m. Else Møller, 1934); desuden videnskabelige Tidsskriftafhandlinger, samt Kroniker o. lign., især om Universitetsforhold.

R. af Dbg. M. T. Kfh. Udenl. Ordener: N. O. N. 5; Pr. r. K. 2 & 3; Rum. Kr. 5.

Gift 30. Juli 1917 i København med Clara Augusta Mathilde Flensborg, Datter af Boghandler Erhardt Flensborg.

NIELS IVAR HEJE

Niels Ivar Heje; f. 23. Aug. 1891 i Frederikssted, St. Croix; Søn af Sognepræst Johan Gotfred Heje og Hustru Marie f. Hansen.

Ny-sproglig. Cand. theol. 1918; præsteviet Medhjælper hos Fængselspræsten ved Vridsløselille Forbedringshus (nu Stats-



fængsel) 1918—23; Fængselspræst smstds. 1923.

Har været med i Tidehvervsbevægelsen fra Begyndelsen; Medredaktør og senere Redaktør af Tidehverv; Leder af Tidehvervs aarlige Møder paa Hindsgavl fra 1926.

Har udgivet nogle kirkelig polemiske Foredrag: Ungdomsløgn eller Kristentro (1928) og forfattet en væsentlig Del af en Prædiken-samling: Livet tro (1930).

LILI SCHALDEMOSE f. MATTHISSEN



Lili Maria Emil Schaldemose; f. 20. Dec. 1890 i Roskilde; Datter af Etatsraad Emil Matthissen og Hustru Maria f. Müller.

Ny-sproglig.

Gift 14. Maj 1918 i Roskilde med Ingeniør, cand. polyt. Axel Harald Schaldemose, Søn af Tømmerhandler Niels Schaldemose.

KITTY WEBER f. NIELSEN



Anna Cathrine (Kitty) Weber; f. 10. Jan. 1893 i Roskilde; Datter af Sagfører Jacob P. Nielsen og Hustru Anna Margr. f. Nielsen.

Ny-sproglig. Cand. phil. 1911.

Gift 20. Nov. 1913 i Roskilde med Tømrermester Harald P. B. Weber, Roskilde, Søn af Tømrermester Lorentz Weber.

EJNAR NØRREGAARD

Ejnar Nørregaard; f. 7. Dec. 1891 i Høje Taastrup; Søn af Førstelærer Peter Nørregaard og Hustru Inger f. Nielsen Skriver.

Ny-sproglig. Cand. phil. 1911; Lærereksamen ved Blaagaard Seminarium 1913; Sløjdlærereksamen ved Askov Sløjdlærerskole 1928; Lærer ved Danebod Højskole, Tyler, Minnesota U.S.A. 1913—14, ved Askland Højskole, Grant, Michigan 1914—15; vendte hjem Okt. 1915; Lærer ved Roskilde Højskole 1. Nov. 1915 indtil Indkaldelse til Soldatertjeneste Febr. 1916; Sekondløjtnant 1917; ansat ved Ringsted Borgerskole 1917; Lærer ved Reerslev Skole pr. Hedehusene fra 1. Juni 1920.

Formand for Værgeraadet i Reerslev indtil dets Ophævelse; Medlem af og Kasserer for Menighedsraadet fra 1922; Formand for Roskilde Højskoleforening fra 1931. Har siden 1931 deltaget i Uddannelsen af Sløjdlærere paa Askov Sløjdlærerskoles Feriekursus.

Gift 27. Marts 1918 i Baring paa Fyn med Inger Nielsen, Datter af Mejeribestyrer Niels Jørgen Nielsen.

MARIE LOUISE (VISSE) KREBS f. SCHIØTZ

Marie Louise Krebs; f. 16. Febr. 1891 i Roskilde; Datter af Overlæge ved Amtssygehuset Theodor Alexander Schiøtz og Hustru Helene Marie f. Rieper.

Ny-sproglig.

Gift 14. Nov. 1916 i Roskilde med Adjunkt Kai Knud Krebs, Ribe, Søn af Aktuar, Dr. phil. Carl E. B. Krebs.



HARALD SPRECHLER



Harald Wadum Sprechler; f. 13. Jan. 1893 i Nørre Saltum; Søn af Apoteker Ulrik Frits Jacob Sprechler og Hustru Elvine f. Wadum.

Ny-sproglig. Premierløjtnant 1914—19; Kontorchef i Forsikringsaktieselskaberne Nordisk Auto, Cimbria og »1908« 1919; Forretningsfører i samme Selskabs Likvidationsboer 1922, senere tillige i Forsikringsakts. Orion og Gæa's Likvidationsboer; Likvidator i Forsikringsakts. Univers; fratraadt det sidste

Bo 1927; adm. Direktør i Forsikrings-Aktieselskabet Danske Phønix 1925—31; Underdirektør i Det forenede Danske Livsforsikrings-Akts. Hafnia 1931, Vicedirektør 1932, Direktør 1933.

Medlem af Bestyrelsen for Roskildensersamfundet fra 1923, af Hovedbestyrelsen for Dansk Ulykkesforsikrings Forening 1929—32, af Bestyrelsen for Dansk Forening for international Motorkøretøjsforsikring 1929—32, samt af Hovedbestyrelsen for Forsikringsforeningen i Kbhvn. fra 1930; Formand for Forsikringsforeningens Bibliotek 1933; Medlem af Repræsentantskab og Kontrolkomité i Forsikrings-Akts. Danske Phønix, af Bestyrelsen for Livs- og Genforsikringsakts. Dana og for Akts. Pensions- og Livrenteinstituttet af 1919; Medlem af Assurandør-Societetets Komité 1934.

Gift 8. Sept. 1915 i København med Ellen Palslev, Datter af Assurandør, Kaptajn Valdemar Palslev.

THOMAS BJØRNDAL

Thomas Lund Bjørndal; f. 3. Marts 1892 i Kirke Hyllinge; Søn af Sognepræst Thomas Lund Bjørndal og Hustru Katinka Hermina f. Holm. — Død 9. Jan. 1926.

Matematiker. Cand. med. Vinteren 1921; prakt. Læge i Grønbjærg 1921, i Lohals 1922, i Stoense, St. Snøde 1923.

EINAR CLAUSEN

Harald Einar Frederik Clausen; f. 20. April 1891 i Viby Sj.; Søn af Skolebetjent Claus Clausen og Hustru Karen Marie f. Hansen.

Matematiker. Cand. phil. 1911; Lærereksamen fra Blaagaard Seminarium 1913; pædagogisk Prøve ved Sorø Akademi 1927; Vikar ved Københavns Kommuneskole 1913—15; ansat ved Holbæk komm. Skolevæsen 1915—16; Lærer ved Slagelse komm. Realskole 1916; Adjunkt ved Slagelse komm. højere Almen-skole 1928.

Censor i Matematik, Regning og Fysik ved Alm. Forberedelseseksamen og i Matematik og Fysik ved Gymnasieskolerne. Formand for Slagelse Kommunelærerforening fra 1928.

Gift 1921 paa Frederiksberg med Agnes Edith Vilhelmine Gall, Datter af elektr. Installatør Adam E. Gall.



JOHANNES FRANDSEN

Johannes Frandsen; f. 13. Juni 1891 i Landsgrav ved Slagelse; Søn af Gaardejer Niels Frandsen og Hustru Karen f. Hansen.

Matematiker. Cand. med. Jan. 1917; Dr. med. (Undersøgelser over Nyrefunktionen ved kronisk artificiel Nephritis) 1923; Hospitalsuddannelse 1917—25; assist. Læge, senere Overlæge ved Invalideforsikringsretten 1921—27; Næstformand i Sundhedsstyrelsen Juni 1927; Formand (nu Chef) for Sundhedsstyrelsen, Medicinaldirektør Dec. 1928.

Medlem af, resp. Formand for en Række Kommissioner og Udvalg; Medlem af Invalideraadet for de sønderjydske Landsdele, af



Direktionen for Finseninstituttet og Radiumstationen samt af Bestyrelsen for P. Carl Petersen's Fond.

R. af Dbg., Dbmd., D.r.K.H. Islandsk Orden: I.F.2.*. Udenl. Ordener: S.V.2.¹; L.e.r.K.1.; F.i.r.K.2.; C.H.L.5.

Gift 21. Febr. 1919 med Dr. med. Helga Frandsen f. Sørensen, Datter af Direktør Karl Sørensen.

GUSTAV HANSEN



Hans Gustav Hansen; f. 28. Sept. 1890 i Taastrup; Søn af Sadelmager og Tapetserer Hans Hansen og Hustru Dorthe Marie f. Andersen.

Matematiker. Cand. phil. 1911; Lærer ved Taastrup Realskole 1912—14 og 1915—16; Lærereksamen ved Blaagaard Seminarium 1915; Løjtnant 1917—18; Lærer ved Roskilde kommunale Skolevæsen 1918—20; Adjunkt ved Stenhus Kostskole 1922.

Gift 4. Nov. 1919 i Roskilde med Johanne Sigrid Marie Clausen, Datter af Skolebetjent Claus Clausen.

JOHANNES HARTMANN PETERSEN

Johannes Hartmann Petersen; f. 15. Aug. 1891 paa Anholt; Søn af Sognepræst Johan Thorvald Petersen og Hustru Cornelia f. Skaarup.

Matematiker. Uddannet som Murer; besøgt Kunstakademiets Arkitekturskole 1912—18; Medhjælper hos Arkitekt Jens Ingwersen i ca. 20 Aar og samtidig Konduktør ved Opførelse af nye Telefoncentraler for K.T.A.S. i København; begyndt egen Virksomhed som Arkitekt 1931.

Opført større Bygninger for Stenhus Kostskole, Menighedsskolen

Liselund ved Slagelse, Humleore Hovedbygning, Mejeribygninger og ca. 75 større og mindre Villaer.

Gift 17. Maj 1918 i København med Ella Olsen, Datter af Smedemester Ole Olsen.

HOLGER SCHLEDERMANN

Holger Valdemar Schledermann; f. 12. Febr. 1892 i Roskilde; Søn af Murermester Carl Johan Schledermann og Hustru Anna Margrethe f. Lassen.

Matematiker. Adgangseksamen til Officer-skolens næstældste Klasse 1914; Sekondløjtnant 1915; Premierløjtnant 1917; søgt uden for Nummer 1919—20 og tog umiddelbart derefter Afsked; ansat i Det Transatlantiske Kompagni 1919—23; ansat i Læderengrosfirmaet Carl F. Meyer fra 1923; Grossererborgerskab 1923; har siden virket i Læderbranchen dels som selvstændig, dels som Funktionær i ledende Stilling.

Gift 21. Maj 1920 paa Frederiksberg med Inger Meyer, Datter af Grosserer i Læderbranchen Jens Peter Carl Meyer.



BETZY MAALØE f. SKÅRUP

Betzy Maaløe; f. 3. Marts 1891 i Ulsted; Datter af Sognepræst Otto Christoffer Skårup og Hustru Louise Marie Skårup.

Matematiker. Cand. phil.; derefter Sygeplejerske i 2 Aar.

Gift 1. Juli 1913 i Roskilde med Dr. med. Carl Urban Maaløe (død 1927).



HOLGER KERN



Carl Holger Kern (Navneforandring fra Sørensen); f. 22. Marts 1891 i Ranum; Søn af Provst Jørgen Christensen Sørensen og Hustru Amalie f. Kern Hoffmann Allen.

Matematiker. Tandlægeeksamen Maj 1913; 5 Aars Studieophold i Udlandet, hvoraf en Tid ved Universitetet i Zürich; Tandlæge i København.

Gift 26. Aug. 1914 i Næstved med Ingeborg Agnete Erbe, Datter af Købm. Andreas Erbe.

GUSTAV EMIL POULSEN



Gustav Emil Poulsen; f. 8. Aug. 1890 i København; Søn af Distriktsingeniør i Statens Vandbygningsvæsen, Overklitfoged August Poulsen og Hustru Ella f. Paulli. — Død 29. April 1932.

Matematiker. Født døv, men lærte fra 4 Aars Alderen at tale og at aflæse Talen af Mundstillingerne. Cand. phil 1911; cand. polyt. (Bygningsingeniør) 1919; Ekstra-Ingeniør ved Statsbanernes Kontor for Nyanlæg s. A.;

var ansat i Statsbanerne, indtil han i Sommeren 1928 paa en Ferierejse rantes af et Ulykkestilfælde, der gjorde ham uarbejdsdygtig i hans fire sidste Leveaar.

I 1926 underskrev han et Testamente, hvorefter alt, hvad han kunde komme til at arve efter sine Forældre, vil tilfalde fire Legater, hvoraf et til Studentergaarden til et Simon Paullis Værelse.

Var ugift.

FREDERIKSBORG STATSSKOLE

EINAR BACKHAUS

Ejnar Hansen Backhaus; f. 12. Maj 1892 i Skive; Søn af Grosserer August Backhaus og Hustru Sofie f. Hansen.

Ny-sproglig. Cand. phil. 1911; Lærereksamen 1917; Eksamen i Kristendomskundskab ved Universitetet 1923; Faglærereksamen i Tysk 1930; Disponenteksamen i Tysk (Afgangseksamen fra Translatørskolen) 1933. Lærer ved Jacobsens Realskole i Aalborg 1917—19, ved Møllers Realskole i Aalborg 1919—20, ved Brønderslev kommunale Skolevæsen 1920—24 og ved Københavns kommunale Skolevæsen fra 1924.



Gift 1. Aug. 1924 i Snesere med Bertha Henriette Jensen, Datter af Amtsrevisor, Lærer Lars Jensen.

HILLEBORG BECH f. BARFOD

Hilleborg Marie Skak Bech; f. 8. Juni 1892 i Skævinge; Datter af Provst Gustav Oluf Valdemar Barfod og Hustru Gertrud Petronella Edle Tagea f. Schack.



Ny-sproglig. Cand. phil. 1911; Lærerindeksamen fra N. Zahles Seminarium 1915; undervist ved Københavns Kommuneskoler April 1916—Febr. 1919.

Gift 4. Juni 1919 i Skævinge med Inspektør, Løjtnant Niels Bech, Søn af Grosserer Niels Bech, fra 1920 Ejer af Røddingebergsgård i Skaane.

POUL HØYER-CHRISTENSEN

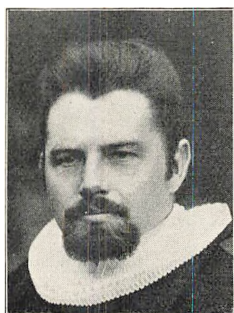

Anders Viggo Poul Høyer-Christensen; f. 23. Jan. 1892 i Asminderød; Søn af Førstelærer Frits Christensen og Hustru Anna f. Høyer-Petersen.

Ny-sproglig. Cand. theol. Jan. 1916; ord. Medhjælper og Kordegn ved Vanløse Kirke 1916—17; Sognepræst paa Sejerø 1917—23; Kaldskapellan ved Davids Kirken i København 1923—28; Sognepræst i Udby-Ørslev ved Vordingborg fra 1928.

Formand i Udby-Ørslev Skolekommissioner; Herredsrepræsentant for Kirkesagens Venner i Baarse Herred. Har udgivet: Kapellanen i Udby, Skildring af N. F. S. Grundtvigs Gerning i Udby-Ørslev 1810—13.

Gift 15. Maj 1916 i København med Ingeborg Busck, Datter af Rentier Julius Busck.

HARRIET BÖIKEN f. DREYER

Harriet Olga Böiken; f. 24. Juli 1891 i Hverringe, Viby Sogn; Datter af Skovrider Hans Dreyer og Hustru Laura Marie Ulrikka f. Sørensen.

Ny-sproglig. Cand. phil. 1912; Ophold i England 1912—13; Lærerinde ved Skibby Realskole 1913—15; Bestyrerinde smstds. 1915—18; Lærerinde ved Lang & Hjorts Kursus 1919—21.

Gift 23. Jan. 1919 i Helsingør med Adjunkt Christian Elias Severin Böiken, Søn af Sadelmager Christian Marinus Christiansen.

HARTVIG FRISCH

Hartvig Marcus Frisch; f. 17. Jan. 1893 i Hillerød; Søn af Skolebestyrer Aage Viggo Frisch og Hustru Anna f. Iversen.

Ny-sproglig. Vikar Sorø 1914—15; cand. mag. 1917; Adjunkt ved Aarhus Katedralskole 1918; Rejse i Italien og Grækenland 1920—21; Adjunkt ved Metropolitanskolen 1923, Lektor 1929.

Kasserer i Statsskolernes Lærerforening 1923—25; Formand for Studentersamfundet 1923—25; Medstifter af Dansk Clarté 1925; Folketingsmand (Socialdemokratiet, Maribokredsen) fra 1926; Medlem af Eksamenkommissionen for Privatister, af Udvalget for Folkeoplysnings Fremme 1929, af Statsradiofonis Programudvalg 1930, af det raadgivende Udvalg for Forfatterstipendier 1931 og af Studentersamfundets Oplysningsforening 1931.

Litterære Arbejder: *Platons Stat* (1924). *Rom, Oldtidens Verdensby* (1925); *Sofisten Protagoras* (1926). Medarbejder ved *Tilskueren*, *Social-Demokraten*; Medredaktør og Medarbejder ved *Gry*, hvori er fremkommet *Europas Kulturhistorie* (1928); *Pest over Europa* (1933). Har oversat: *Hippokrates: To polemiske Indlæg fra Lægekunstens første Dage*; *Sokrates Domfældelse og Død*.

Gift 25. Dec. 1931 i Maribo med Edith Lorentzen, Datter af Professor Carl Lorentzen.



JENS HJORTVED



Jens Peter Hjortved (Navneforandring fra Hansen 1911); f. 28. Okt. 1892 i Danstrup; Søn af kgl. Skovfoged Arthur Edvard Hansen og Hustru Anna Kirstine f. Nielsen.

Ny-sproglig. Cand. med. Sommeren 1917; Vikar (Svaneke Sygehus); prakt. Læge siden 1920, nu i Vivild.

Gift 9. Juni 1935 i København med Clara Michelsen, Datter af Rentier H. Michelsen, Nykøbing F.

POVL HOLCK

Povl Holck; f. 1. Dec. 1892 i Frederiksborg Slotssogn; Søn af Museumsinspektør, Arkitekt Vilhelm Holck og Hustru Marie f. Baronesse Wedell-Wedellsborg.

Ny-sproglig. Cand. jur. Jan. 1916; Sagførerfuldmægtig Febr. 1916; Assistent i Indenrigsministeriet April 1917; Bestalling som Overretssagfører (deponeret) 1919; Ansættelse i Invalidforsikringsretten 1921; Sekretær i Ministeriet for Sundhedsvæsen (Socialministeriet); Fuldmægtig i Indenrigsministeriet April 1928; Formand for Invalidforsikringsraadet (retten) Aug. 1928.

Formand for Voldgiftsraadet for Sygekasser og Læger 1929; Medlem af Bestyrelsen for Invalidbørnshjælpen's Børnehjem i Hørsholm; Tilforordnet ved Ulykkesforsikringsraadet; Medlem af Bestyrelsen for Samfundet og Hjemmet for Vanføre.

R. af Dbg. 1930. Udenl. Orden: S.V.2.²

Gift 15. Sept. 1916 med Ellen Agnete Salskov Iversen, Datter af Grosserer Niels Salskov Iversen.

HOLGER MUNTHE

Holger Munthe; f. 31. Jan. 1893 i København; Søn af Oberst Hjalmar Munthe og Hustru Minna f. Morgenstjerne.

Ny-sproglig. Premierløjtnant af Rytteriet; Adjutant ved 4. Dragon Regiment; forsat til Gardehusar Regimentet; Lærer paa Rytteriets Befalingsmandsskoler; paa Ventepenge i 1923. Plantageassistent i Hollandsk Indien og Fransk Kina; Plantagebestyrer paa Java fra 1928; Repræsentant og Plantageejer fra 1934.

Gift 1933 paa Java med Helena Baronesse von Plessen, Datter af Gesandt Grev von Plessen Cronstern.

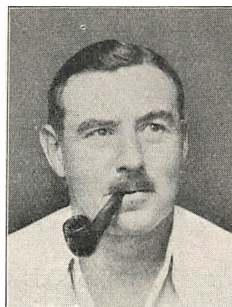

AAGE HEIN NIELSEN

Aage Hein Nielsen; f. 27. Okt. 1891 i Frederiksborg Slotsogn; Søn af Garvermester Joh. Nielsen og Hustru Emma f. Hein.

Ny-sproglig. Uddannet i Skibsrederi i København og Udlandet; senere Ejendomsinspektør i København.

Ugift.



SIGISMUND LENSGREVE SCHULIN

Sigismund Lensgreve Schulin; f. 14. Okt. 1892 i Thisted Landsogn; Søn af Amtmand Vilhelm Greve Schulin og Hustru Olga Cecilie f. Hedemann.

Ny-sproglig. Forstkandidat 1917; Rejse til Kina, Japan, Malakka og Amerika 1917—18; Værnepligt og forsk. Opmaalingsarbejde 1918



Amalie Schou, Datter af Højesteretsdommer August Schou.

—22; Forpagter af Skovbrug m. v. paa Frederiksdal 1922—29; tiltraadte Besiddelsen af Fideikommisgodset Frederiksdal ved sin Farbroder Hofjægern. Lensgreve Schulins Død 14. Juli 1929; afløste Godset i Henhold til Lensloven 1930.

Hofjægermester. Medlem af Bestyrelsen for Andelsselskabet Lyngby private Underskole 1927; Formand for samme 1930.

Gift 8. Juni 1920 i Søllerød med Johanne

HERMANN HENRIKSEN



Hermann Theobald Magnus Henriksen; f. 20. Dec. 1891 i Kastrup ved Vordingborg; Søn af Parcellist Lars P. Henriksen og Hustru Christiane f. Hansen. — Død 24. Marts 1935.

Matematiker. Cand. phil. 1911; Lærereksamen fra Vordingborg Seminarium 1917; Vikar ved forskellige Skoler; fast Ansættelse ved Birkerød kommunale Skolevæsen 1919; Sløjdeksamen 1920; Faglærereksamen i Engelsk 1926, i Tysk 1930.

Oprettede Skolesparekassen, som han passede til sin Død; tog Initiativet til Oprettelsen af Henrik Gerners Mindelegat 1929 og var Kasserer for samme; desuden besad han ved sin Død en Række andre Hverv og Tillidsposter bl. a.: Formand for Frederiksborg Amts Skytte, Gymnastik og Idrætsforenings 6. Hovedkreds og Næstformand i Amtsbestyrelsen; Kasserer og Sekretær i Frederiksborg Amts Garderforening; Formand for Interessentskabet Birkerød Vandværk og Medlem af Bestyrelsen for Sygeplejeforeningen.

Gift 1927 i Frederiksværk med Astrid Johanne Pedersen, Datter af Værkmester ved Hærens Krudtværk Anders Pedersen.

RIGMOR NIELSEN f. JUEL-BRUUN

Rigmor Nielsen; f. 12. April 1892 paa Frederiksberg; Datter af Købmand Chr. Juel-Bruun og Hustru Sofie f. Bruun.

Matematiker.

Gift i Helsingfors med Henry Georg Nielsen.

PEDER PEDERSEN

Peder Marius Pedersen; f. 12. Febr. 1891 i Villumstrup pr. Ørbæk; Søn af Gaardejer Niels Pedersen og Hustru Rasmine f. Christensen.

Matematiker. Cand. phil. 1911; cand. polyt. (Bygningsingeniør) 1916; Ansættelse i Entreprenørfirma 1916—17; Militærtjeneste 1917—1918; ansat i Statens Vandbygningsvæsen 1. Dec. 1918 med Tjeneste i Frederikshavn, fast ansat 1919; forflyttet til København med Tjeneste i Vandbygningsdirektoratet 1925; Ingeniør i Vandbygningsvæsenets 3. Lønningsklasse 1931.

Ugift.



EMIL RASMUSSEN

Rasmus Emil Aagaard Rasmussen; f. 23. Maj 1890 i Tulstrup; Søn af Gaardejer Hans Rasmussen og Hustru Maren Kirstine f. Jørgensen. — Død 13. Febr. 1915.

Matematiker. Cand. phil. 1911; stud. polyt.; blev angrebet af Tuberkulose i Foraaret 1913 og var syg til sin Død.

Var ugift.

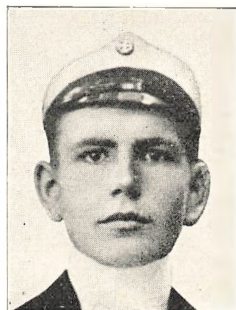

POUL SVEISTRUP

Poul Kristian Peter Sveistrup; f. 31. Maj 1892 i København; Søn af Birkedommer Poul Sveistrup og Hustru Alma f. Jensen.

Matematiker. Cand. polit. Jan. 1915; Lærer paa Askov Højskole 1916—18; Sekretær i Industrifagene 1918—22; Sekretær i Invalidefonden 1923—28; Kontorchef i Grønlands Styrelse fra 1931; Lektor i Driftsøkonomi ved Kbhvns. Universitet fra 1933.

Gift 3. Nov. 1923 med Ida Anna Elisabeth Oschütz, Datter af Gaardejer Franz Oschütz.

S O R Ø A K A D E M I S S K O L E

AAGE JENSEN

Aage Marius Jensen; f. 26. Juli 1891 i Sorø; Søn af Ølhandler Anders Jensen og Hustru Anna Jensen.

Klassisk-sproglig. Lærereksamen 1914; cand. phil 1915; Lærer ved Hurup Realskole fra 1916.

Ugift.

GABRIEL LIND

Gabriel Lind; f. 17. Maj 1892 i Rynkeby; Søn af Marinehistorikeren Sognepræst Hans Daniel Lind og Hustru Rigmor f. Evers.

Klassisk-sproglig. Cand. theol. Sommeren 1915; Sekretær i K. F. U. M. i Svendborg 1916—17; Militærtjeneste 1917—18; Kornet; Sognepræst og Skolelærer paa Nyord 1918—21; Sognepræst i Asaa-Melholt 1921—32, for Svanninge fra 1932.

Gift 21. Jan. 1919 i København (fraskilt 27. Febr. 1929) med Edith Marie Elisabeth Gerhardt, Datter af Toldforvalter Axel Gerhardt, Skælskør.



JOHANNES MICHELSEN

Johannes Michelsen; f. 19. Sept. 1892 i Sorø; Søn af Overlærer ved Sorø Akademi Villiam Michelsen og Hustru Elisabeth f. Blicher. — Død 14. Okt. 1918.

Klassisk-sproglig. Cand. mag. (Engelsk, Fransk og Latin) 1917; tilbragte det meste af Somrene 1913—16 i England; efter Skoleembedseksamen ansat ved Københavns Kommunes Folkebiblioteker; ekstraordinær Sekretær ved den amerikanske Legation i København 1918; blev samme Efteraar angrebet af den spanske Syge og døde efter ganske faa Dages Sygdom.

FREDERIK OHRT

Andreas Frederik Ohrt; f. 4. Aug. 1891 i Vinkel ved Viborg; Søn af Sognepræst Johan Andreas Ohrt og Hustru Ida f. Lund.

Klassisk-sproglig. Cand. jur. 1916; Sekretær i Overformynderiet 1916; Ekspeditionssekretær smstds. 1920.

Sekretær ved Landsoverskatteraadet 1918; fg. Fuldmægtig smstds. 1928; Kirkevæрге for Trinitatis Kirke 1928; Medlem af Bestyrelsen for Folkeobservatoriet paa Rundetaarn 1931.

Gift 23. Marts 1932 i København med Gudrun Elisabeth Maare.

KRISTEN RAHBEK



Kristen Just Rahbek; f. 2. Aug. 1892 i Mørke; Søn af Lærer Niels Rahbek og Hustru Karen f. Meilsøe.

Klassisk-sproglig. Cand. mag. (Historie, Engelsk, Latin) 1918; Adjunkt ved St. Jørgens Gymnasium i København; Lærer ved Hærens Officersskole.

Har skrevet Bidrag til Historisk Tidsskrift, Vor Ungdom og Gymnasieskolen.

Ugift.

LARS STUBBE TEGLBJÆRG

Lars Emil Stubbe Teglbjærg; f. 21. April 1892 i Valby; Søn af Kontorassistent Hans Teglbjærg og Hustru Anne Kirstine f. Larsen.

Klassisk-sproglig. Cand. theol. Juni 1916; Sekretær ved K. F. U. M.s Krigsfangehjælp i Østrig 1916—18 og i Horserødlejren til 1919; Klokker ved Gjentofte Kirke 1919—28, tillige præsteviet Medhjælper fra 1925; residerende Kapellan ved Gjentofte Kirke (Distriktspræst for Jægersborg Kirkedistrikt) fra 7. Maj 1928; tillige Religionslærer ved A. Sidenius' Mellem- og Realskole fra 1921 til dennes Overgang til Gjentofte Statsskole 1926 og derefter ved sidstnævnte Skole.

M. T. Kfh.

Gift 13. Juni 1917 i Wien med Christence Marie Jacobsen, Datter af Førstelærer David Schjær Jacobsen.

KNUD VOLDUM

Knud Jenssøn Voldum; f. 10. Novbr. 1890 i Hundslund; Søn af Sognepræst Jens Sørensen Voldum og Hustru Ane Marie f. Madsen.

Klassisk-sproglig. Cand. theol. Jan. 1916; Sekondløjtnant i Fæstningsartilleriet 1917; Sekretær i Odense K. F. U. M. 1917—24; Sognepræst i Anst fra 28. April 1924.

Kredsformand for Børnegudstjenestearbejdet i Lunderskovkredsen; Næstformand for K. F. U. M. og K. i Koldingkredsen; Fritidsarbejder for D. M. S.; Medlem af Hovedbestyrelsen for Landsforeningen Kristelig Lytterforening.

Gift 2. Juli 1919 i Vester Hæsingø med Hylleborg Dorthea Bramming Hansen, Datter af Førstelærer Rasmus Hansen.



KAREN HÉE f. BONNESEN



Karen Hée; f. 7. Aug. 1891 i Sorø; Datter af Købmand Johannes Nissen Bonnesen og Hustru Anna Sofie f. Hoffgaard.

Ny-sproglig.

Gift 19. Juli 1928 i Vemmelev med Rasmus Vilhelm Djørn Axel Hée, Søn af Proprietær Jacob Hée.

HANS EGEDE GLAHN

Hans Egede Glahn; f. 4. Maj 1891 i Assens; Søn af Fabrikbestyrer Karl Glahn og Hustru Johanne Marie f. Rønne.



Ny-sproglig. Cand. jur. 1916; fung. Assistent i Indenrigsministeriet 1917, Assistent (Sekretær) 1919, kst. Fuldmægtig 1925; kst. Fuldmægtig i Socialministeriet s. A., kgl. Udnævnelse 1926, Ekspeditionssekretær 1931. Sekretær ved Overværgeraadet 1918, Ekspeditionssekretær 1926 (fra 1933 ved Landsnævnet for Børneforsorg). Overretssagfører 1919 (Beskikkelse deponeret).

Medlem af Bestyrelsen for Glahn-Samfundet, af Bestyrelsen for Det Glahnske Familielegat og af Repræsentantskabet for Understøttelsesanstalten for trængende Efterslægt af Medlemmerne i den ophævede civile og adskillige Stænders Enkekasse; Bestyrer af Axel Bøjes Legat til Bedste for epileptiske Børn i Danmark; Legatværge for Partikulier Valdemar Buhls Mindelegat; Næstformand i Hovedbestyrelsen for Landsforeningen Tunghøres Vel.

Har skrevet forskellige Artikler om sociale Forhold samt Digte, hvoraf flere er udkommet med Musik af Komponisterne P. S. Rung-Keller, Gunder Knudsen og Ad. Riis-Magnussen.

Gift 25. Maj 1923 i Hørsholm med Ruth Irmelin Lange-Müller, Datter af Komponisten P. E. Lange-Müller.

MOGENS GRÜNER

Mogens Thomas Ludvig Gustav Grüner; f. 2. Dec. 1891 paa Egemark; Søn af Forpagter, cand. polit. Gustav Emil Grüner og Hustru Hilda f. Lohse.

Ny-sproglig. Uddannet som Landmand; Ejer af Sæbygaard ved Høng fra 1913. Sekondløjtnant ved Livgarden 1915; Løjtnant af Reserven ved Livgarden 1916, Kaptajn 1931. Kammerjunker 1927.

Medlem af Sæby-Hallenslev Sogneraad 1916—21.

Gift 22. Juni 1915 i Sorø med Maud Louise Groothoff, Datter af Amtmand, Kammerherre Anton Wilhelm Groothoff.



EINAR IRGENS-HANSEN

Einar Irgens-Hansen; f. 20. Nov. 1891 i Svendborg; Søn af Konsul, Fabrikejer Georg Valdemar Hansen og Hustru Augusta f. Irgens.

Ny-sproglig. Cand. jur. Sommeren 1917; Militærtjeneste 1917—18; Ekspeditionssekretær ved Fyns kommunale Telefonselskab, Odense, fra 1. Jan. 1919.

Ugift.



EDUARD KINDT



Eduard Nielsen Kindt; f. 5. Jan. 1892 i Sæby i Vendsyssel; Søn af Grosserer A. G. A. Kindt og Hustru Sophie Marie f. Nielsen.

Ny-sproglig. Cand. med. Jan. 1917; Hospitalspladser i Aarhus og København 1917—18; Interne ved Lying-in Hospital, New York Marts 1918; Fellowship ved Mayo-Kliniken, Rochester, Minn. 1918—19; Turnuskandidat ved Rigshospitalet 1919—20; Læge ved den danske Ambulance i Polen Nov. 1920—Febr.

1921; Overlæge ved Gewapende Polities Sygehus i Soekaboeni, Java, Maj 1921—Okt. 1922; Civiel Geneesher Nov. 1921—Okt. 1922; prakt. Læge i Aalborg 1923—30; Sygehuslæge i Terndrup fra Aug. 1930.

Har skrevet flere Artikler, særlig om urologiske Spørgsmaal.

Udenl. Orden: Po. r. K. 2.

Gift 23. Marts 1922 i Singapore med Solveig Agathe v. Kyhn, Datter af Ingeniør Johannes v. Kyhn.

ALBERT MATHIESEN



Albert Victor Mathias Mathiesen; f. 23. Dec. 1892 i Christianshaab, Nordgrønland; Søn af Kolonibestyrer Louis Victor Mathiesen og Hustru Dorthea Margrethe f. Koch.

Ny-sproglig. Cand. phil. 1912; 1. Del af medicinsk Embedseksamen 1916; opgav Studiet 1921; ansat som Politibetjent i København fra 2. Jan. 1922.

Gift 2. Nov. 1919 paa Frederiksberg med Ingeborg Reinhardt Hunderup, Datter af Ma-Statsbanerne, cand. polyt. Carl Christian

skiningeniør ved Hunderup.

LAVE NØRGAARD

Lave Christian Oscar Nørgaard; f. 23. Dec. 1890 i Lem ved Skive; Søn af Lærer Niels Nørgaard og Hustru Emilie Louise f. Heegaard.

Ny-sproglig. Prokurist i Akts. Fabriken Dansk Maskinpakning, København.

Gift 27. Sept. 1924 i Aakirkeby med Eva Johanne Munch, Datter af Sparekassedirektør Koefoed.



INGEBORG MARGRETHE PEDERSEN f. RAHBEK

Ingeborg Margrethe Pedersen; f. 20. Nov. 1887 i Mørke; Datter af Lærer Niels Rahbek og Hustru Karen f. Meilsøe.

Ny-sproglig. Cand. phil. 1911; Faglærerindeeksamen 1912.

Gift 26. Maj 1917 i Sorø med Lærer Peder Johannes Pedersen, Bogense.

SIGNE MARIE JESSEN f. RAHBEK

Signe Marie Jessen; f. 7. Nov. 1889 i Mørke; Datter af Lærer Niels Rahbek og Hustru Karen f. Meilsøe.

Ny-sproglig.

Gift 28. Juni 1916 i Sorø med Læge Ejner Vilhelm Jessen, Esbjerg.

ERIK WIBOLTT

Erik Juel Wiboltt; f. 1. April 1892 i Nakskov.

Ny-sproglig. Premierløjtnant 1916; Kaptajn 1930.

Har skrevet militærtekniske og -politiske Artikler i Fag- og Dagblade.

Gift 3. Juni 1924 i Ringsted med Tekla Brinck Jørgensen, Datter af Tandlæge Brinck Jørgensen.

SVEND CHRISTENSEN



Svend Hjalmar Christensen; f. 12. Aug. 1892 i Thisted; Søn af Realskolelærer Rudolf J. C. Christensen og Hustru Michaela f. Hansen.

Matematiker. Cand. phil. 1911; cand. polyt. (Elektroingeniør) 1918; Ingeniør hos Akts. Laur. Knudsen, mek. Etabl. i Kbhvn. fra Febr. 1918.

Gift 5. Juli 1927 i København med Edle Johansen, Datter af tidl. Regissør ved Det kgl. Teater Albrecht Johansen.

GERDA Blichert Hansen

Gerda Blichert Hansen; f. 5. Okt. 1890 i Sorø; Datter af Arkitekt Frederik Carl Christian Hansen og Hustru Thora f. Blichert. — Død 2. Nov. 1913.

Matematiker. Cand. phil. 1911; havde Aaret før sin Død paa-begyndt Uddannelse paa Teknisk Skole.

AGNER MØLLER

Jakob Peter Georg Agner Møller; f. 16. Juli 1892 i Siggaard ved Fjerritslev; Søn af Dommerfuldmægtig Jakob Laurits Rudolf Møller og Hustru Alma Christine f. Petersen.

Matematiker. Cand. med. Sommeren 1919; Militærlæge i Holl.-Indisk Tjeneste 1921—26, herunder 4 Aars Ophold paa Nias; foretog her ethnografiske Studier og Indsamlinger til Nationalmuseet; vendte hjem 1927; prakt. Læge i Vadum fra Dec. 1934. Specialist-ankendelse i Psychiatri 1935.

Gift 9. Juli 1915 i København (skilt 1929) med Else Marie Gredsted, Datter af Overlærer ved Odense Kathedralskole Hans Frederik Thorvald Gredsted.

TAGE MØLLER

Tage Møller; f. 22. Sept. 1892 i Skive; Søn af Apoteker Johan Sophus Feller Møller og Hustru Karen Ragnhild f. Brask.

Matematiker. Cand. phil. 1911; Studier ved Kunstakademiet 1911—13; praktisk Uddannelse 1913—14; Studierejser i Udlandet; Løjtnant ved Ingeniørregimentet 1915; Studier, praktisk Uddannelse, forskellige Ansættelser, selvstændig Virksomhed i og ved København, Studierejser i Udlandet 1916—23; Afgang fra Kunstakademiet 1923; Medarbejder hos Arkitekt G. W. Widmark i Hälsingborg 1922—26; Tegnestuechef hos Länsarkitekten i Malmöhus og Kristianstads Län 1927—35; Indfødsret i Sverige 19. Okt. 1934; Stadsarkitekt i Sydvästra Skånes Stadsarkitekt-distrikt 1. Jan. 1935.

Har skrevet forskellige Tidsskriftartikler i Arkitekten, Bygmästaren og Forskønnelsen.

Gift 6. Juni 1924 i Hellerup med Bodil Elisabeth Møgelvang, Datter af Grosserer Peder Christian Møgelvang.

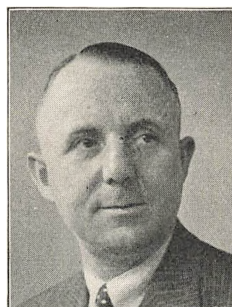

SVEND SØRENSEN

Hans Svend Sørensen; f. 19. Okt. 1892 i Silkeborg; Søn af Redaktør og Bladudgiver Sophus Sørensen og Hustru Nina f. Busse.

Matematiker. Cand. polit. 1917; Assistent i Finansministeriet til 1919; ansv. Redaktør for Dagbladet Himmerland i Hobro 1919; ansv. Redaktør af Silkeborg Avis med Filialblade i Kellerup og Hammel fra 4. April 1922.

Venstres Kandidat i Silkeborgkredsen ved Folketingsvalgene 1924 og 1926; Medlem af Folketinget paa et Suppleringsmandat i 1926; Medlem af Taarn-

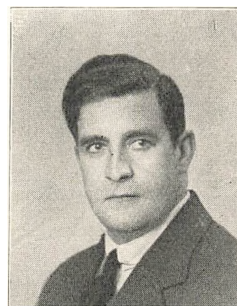

komitéen paa Himmelbjerget. — Var som Student Formand for Studenterforeningens Venstreforening og Næstformand for Venstre-Ungdomsforeningernes Landsorganisation.

Gift 25. Okt. 1918 i København med Rigmor Colding, Datter af Bødkermester Colding.

MATHIAS AAGAARD WASSARD



Mathias Aagaard Wassard; f. 19. Febr. 1893 i Frederikshavn; Søn af Toldforvalter, cand. polit. T. Wassard og Hustru Birgitte f. Svendsen.

Matematiker. Cand. jur. 1916; Amtsfuld­mægtig i Vejle 1916—18; Sekretær i Indenrigs­ministeriet 1918—21; Fuldmægtig i Udenrigs­ministeriet 1921; Legationssekretær i London 1925—28; Fuldmægtig i Udenrigsministeriet 1928—31; Legationssekretær i Haag 1931—34;

Kontorchef i Udenrigsministeriet 1934.

Gift 10. Jan. 1927 med Esther Wedell Wedellsborg, Datter af Kammerherre, Hofjægermester, Baron Ludvig Wedell Wedellsborg.

NYKØBING KATEDRALSKOLE

AAGE GREGERSEN

Jens Martin Aage Gregersen; f. 20. Okt. 1891 i Stouby; Søn af Mejeribestyrer Frederik Gregersen og Hustru f. Christensen.

Ny-sproglig. Cand. jur. 1920; Sekretær i Udenrigsministeriet 1920, fg. Fuldmægtig 1923, Fuldmægtig 1930; Udenrigsministeriets Stipendiat 1931—32.

R. af Dbg. 1933.

Ugift.

AUGUST EMIL JEPSEN

August Emil Jepsen; f. 22. Febr. 1892 i København; Søn af Herredsfoged. — Død 13. Juni 1921.

Ny-sproglig. Cand. jur.; døde som Dommerfuldmægtig i Hillerød.

EDEL WAHL f. KEMP

Edel Wahl; f. 31. Maj 1891 i Nykøbing F.; Datter af Stiftsprovst Axel Gudmund Kemp og Hustru Johanne f. Knap.

Ny-sproglig. Cand. phil. 1911.

Gift 9. Juli 1915 med Bibliotekar, Lektor Aage James Evald Wahl. Søn af Overlærer ved Metropolitanskolen Axel Sørensen.

JOHANNES OLSEN



Karl Kristian Johannes Olsen; f. 26. Juli 1892 i Nykøbing F.; Søn af Godsinspektør Carl Johan Hamann Olsen og Hustru Christine Marie f. Poulsen.

Ny-sproglig. Cand. jur. Jan. 1916; Sekretær hos Lensgreve C. E. Reventlow, Brahetrolleborg, og Fuldmægtig ved Overinspektoratet for de grevelige Reventlowske Besiddelser s. A.; Inspektør smstds. 1919; Dommerfuldmægtig i Saksjøbing Juli 1920, i Ærøskjøbing Juli 1922 og atter i Saksjøbing fra Jan. 1926; statsansat Dommerfuldmægtig af 1. Grad 1935.

Gift 26. Juli 1922 i Magleby paa Møn med cand. phil., Baronesse Inger Hedvig Margrethe Rosenkrantz, Datter af Hofjægermester, Baron Fritz Iver Verner Christian Rosenkrantz til Liselund.

KAI ORTMANN



Kai Ortmann; f. 27. Juli 1892 i Nykøbing F.; Søn af Grosserer, Konsul Carl Sofus Ortmann og Hustru Laura f. Sievers.

Ny-sproglig. Cand. med. Jan. 1918; Reserve-læge i Hæren 1918—19; Reservelæge paa Amtssygehuset i Varde 1919—20; Turnustjeneste paa Bispebjerg Hospital 1920—21; praktiseret i Kolding fra Oktober 1921; Jernbane-læge 1924.

Gift 9. Maj 1919 i Nykøbing F. med Edith Nørgaard Andersen, Datter af Købmand Jens Andersen.

ADOLF SCHWÆRTER

Gustav Adolf Schwærter; f. 4. Aug. 1891 i Taaderup, Falster; Søn af Teglværksejer Johan August Schwærter og Hustru Anne Marie f. Pedersen.

Ny-sproglig. Cand. mag. (Naturhistorie og Geografi) 1921; Adjunkt ved Viborg Katedralskole fra 1. Aug. 1921.

Ugift.

LAURENTS GUDMAND-HØYER

Laurents Johan Gudmand-Høyer; f. 12. Juli 1891 i Nykøbing F.; Søn af Lærer og Bibliotekar J. V. Gudmand-Høyer og Hustru Johanne f. Saugman.

Matematiker. Cand. phil. 1911; studerede nogle Aar Medicin; examineret og autoriseret i Mekanoterapi; forskellige Assistent- og Kandidatpladser ved Rigshospitalets Kliniker og andre Hospitaler.

Medarbejder ved Illustreret Tidende 1923—25, ved de Ferslewske Blade 1924—31 samt ved forskellig Fagpresse; Redaktør af Filmbladet 1934—35, derefter af det med dette forenede Biografbladet. Oversætter af Talefilm. Har skrevet Romanen: Regensens Pige (1935) samt Digte, Skitser og Noveller i Blade og Tidsskrifter.

Gift Sept. 1923 i Randers med Elisabeth Wilhjem, Datter af Sognepræst Fr. Wilhjem.



VILHELM KROGH

Vilhelm Larsen Krogh; f. 13. Maj 1892 i Vejleby.

Matematiker. Lærereksamen 1913; ansat under Københavns Kommune 1914; afsluttet Statens Tegnælærerkursus 1914; Stenografi-lærereksamen 1924.

KNUD PETERSEN

Knud Petersen; f. 7. Aug. 1891 i Frejlev pr. Nysted; Søn af Lærer Carl Petersen og Hustru Laura f. Petersen. — Død 9. Marts 1927.

Matematiker. Cand. polyt. Jan. 1919; Ingeniør i Firmaet Kampmann, Kierulf & Saxild til sin Død.

Var ugift.

ODENSE KATEDRALSKOLE

ANDERS ANDERSEN

Anders Jacob Andersen; f. 6. April 1889 i Etterup, Rørup Sogn; Søn af Gaardejer Jens Andersen og Hustru Hanne f. Hansen.

Klassisk-sproglig. Cand. jur. Juni 1915; Byfogedfuldmægtig i Roskilde 1915—17; Amtsfuldmægtig i Skanderborg 1917—19; Amtsfuldmægtig og Amtsraadssekretær i Thisted fra 1. Maj 1919.

Skolefondskasserer; Revisor ved Sparekassen for Thisted Amt.

Gift 20. Maj 1920 i Odder med Gerda Hauerslev, Datter af Overlærer Thomas Christensen.

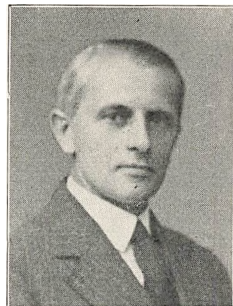

NIELS BRUUN

Niels Peter Bruun; f. 20. Maj 1891 i Assens; Søn af Bagermester Niels Peter Bruun og Hustru Augusta Christine Henriette f. Olsen.

Klassisk-sproglig. Cand. jur. Jan. 1916; Herredsfuldmægtig i Ribe 1. Marts 1916; Dommerfuldmægtig smstds. 1919, statsansat 1935; tillige Stiftsfuldmægtig og Amanuensis hos Biskoppen i Ribe



Stift 1932. Regnskabsfører ved Estvadgaards Stiftelse, Mathurins Legat m. fl.

Formand for Ribe Huslejenævn 1918—20 og for Ribe Ligningskommission 1921—25; Medlem af Ribe Byraad 1930—33; Medlem af Bestyrelsen og Repræsentantskabet for Ribe Diskontobank.

Gift 28. Aug. 1917 i Sorø med Adda Elise Clausen, Datter af Boghandler Alfred Clausen.

AXEL BUSCH



Axel Busch; f. 6. Nov. 1891 i Feldballe; Søn af Sognepræst Herman Axel Emil Otto Busch og Hustru Fanny Andrea Louise f. Ohsten.

Klassisk-sproglig. Cand. theol. 1916; Sekretær i Københavns Kredsforbund (Ydre Mission) 1916—17; Sekretær i Krigsfangelejrene i Ungarn 1917—19; Sømandspræst i Hull 1919—29; Rejsepræst for Dansk Sømandsmission i fremmede Havne 1929—31; Sognepræst paa Strynø 1931.

Sekretær for Dansk Sømandsmission i fremmede Havne; Redaktør af sammes Blad »Havnen« 1930. Har oversat M. Christlieb: An Uphill Road in India.

M.T Kfh.

Gift 13. Aug. 1918 i Vallensbæk med Petra Alexandra Troidahl Wiese, Datter af Direktør Carl Wiese.

KNUD BLESSOW

Knud Angelo Blessow (Navneforandring fra Christensen 1919); f. 9. Febr. 1892 i Hurup; Søn af Sognepræst Knud Christensen og Hustru Angelika f. Petersen.

Klassisk-sproglig. Rederivirksomhed til 1917, efter Militærtjeneste ligeledes; cand. jur. 1922; Sagførerfuldmægtig i København, Dommerfuldmægtig i Nordre Birk 1923; Politifuldmægtig i Svendborg 1923—24; Rederivirksomhed til 1930; Leder af Nordisk Incasso Bureau, København.

Har skrevet Musikanmeldelser i Kristeligt Dagblad fra 1932. Gift 1922 i København, fraskilt 1926.



*AKSEL SCHMIDT

Aksel Mathias Schmidt; f. 17. Febr. 1891 i Stillebæk paa Fyn; Søn af Tømrer H. C. H. Schmidt og Hustru Juliane f. Christensen.

Klassisk-sproglig. Cand. jur. Vinteren 1917; ansat i Nordisk Ulykkesforsikrings Akts. 1917—19; ansat hos Højesteretssagfører Møldrup 1918; Studierejse til England paa fh. Overretsassessor, Dr. jur. Carl Thomsens Legat i 1921; Landsretssagfører i København 1923.

JØRGEN ANDERSEN

Niels Jørgen Ove Andersen; f. 27. Nov. 1891 i Odense; Søn af Landinspektør A. N. Andersen og Hustru Lene Marie f. Jørgensen.



Ny-sproglig. Cand. jur. 1917; Sagførerfuldmægtig i København; Sekretær i Departementet for Told- og Forbrugsafgifter 1919, Fuldmægtig 1922; Ekspeditionssekretær 1931; tillige Lærer ved Grænsegendarmeriets Fagkursus 1930—32; Overtoldinspektør for Jylland fra 1. Sept. 1932.

R. af Dbg. Dec. 1934.

Ugift.

POUL ANDERSEN



Poul Alfred Andersen; f. 12. Juni 1888 i Midskov, Mesinge Sogn; Søn af Gaardejer Anders Andersen og Hustru Ane f. Knudsen.

Ny-sproglig. Cand. jur. 1916; Assistent (Sekretær) i Indenrigsministeriet 1917, Fuldmægtig fra 1924; Studierejse til Frankrig, Italien og Tyskland 1920—22; Dr. jur. 1924; kst. Docent i Retsvidenskab ved Universitetet fra 1924; ekstraord. Professor i offentlig Ret 1928; Professor ord. 1934.

Sekretær i Majsnevnet 1917—20 og i Kommissionen vedr. de Værnepligtiges Tjenstdygtighed m. v. 1923—24; Medlem af og Sekretær i Indkvarteringskommissionen af 1923; kst. Mønstringsbestyrer i Kbhvn. 1922 og 1924; Formand for Bogtrykfagets faglige Voldgiftsret; Stedfortræder i Taksationskommissionen vedrørende Grundes Afstaaelse til Gadeanlæg; Sekretær i Provinshandelskammeret; Stedfortræder for Forligsmændene 1930—35; Formand for Ejendoms-mæglerkommissionen; Medlem af Arbejdsløshedsraadet; Medlem af Bestyrelsen for Ejendoms- og Finansaktieselskabet af 1929 (det gl. Banegaardsterrain) og for Den københavnske Sø-Assurance-Forening.

Medlem af l'Institut International de Droit Public.

Har skrevet: Ugyldige Forvaltningsakter (1924, Disputats, tysk Udgave 1927); Dansk Statsborgerret (1928); Hovedpunkter af Forvalt-

ningsretten (1930); Næringsretten (1932); en Række Afhandlinger i juridiske Fagskrifter.

Gift 2. Marts 1917 i Roskilde med Berte Sigrid Madsen, Datter af Gaardejer, Branddirektør Hans Peter Madsen.

MARIUS CHRISTOFFERSEN

Marius Christoffersen; f. 27. Dec. 1891 i Stenløse ved Odense; Søn af Husmand Lars Christoffersen og Hustru Ane f. Hansen.

Ny-sproglig. Cand. polit. 1914; Dr. polit. 1932; Sekretær i Det Østasiatiske Kompagni 1914; Sub-Manager i United Baltic Corporation, Helsingfors 1919; atter Sekretær i Det Østasiatiske Kompagni 1922.

Har skrevet: Rutefart som mellemfolkeligt Problem (Disputats) og Frikonkurrencen og den internationale Handel.

Gift 12. Juni 1918 i København med Olga Schwaner, Datter af Konditor Schwaner.



NICOLAI HANSEN

Nicolai Christoffer Hansen; f. 27. Juni 1891 i Ødis; Søn af Grosserer Johannes Christoffer Hansen og Hustru Anna Sofie f. Tingleff.

Ny-sproglig. Cand. phil. 1911; Tandlægeeksamen Juni 1914; Assistenttjeneste i Norge, Schweiz og Danmark; prakt. Tandlæge i København fra 1. Jan. 1918. Assistent ved Tandlægeskolens Afdeling for Tandfyldningslære 1920—24; Censor ved Tandlægeskolen i Tandfyldningslære fra 1928.



Medudgiver af Ledetraad for Tandfyldning (1929); Boganmeldelser i Tandlægebladet.

Gift 18. Juli 1920 i Køge med Ellen Margrethe Kollerup, Datter af Bogholder Jens Husted Kollerup.

VICTOR HANSEN



Victor Hansen; f. 26. Dec. 1890 i Hjadstrup; Søn af Førstelærer Hans Nielsen Hansen og Hustru Anne Johanne Hansine f. Hjeresen.
— Død 1. Sept. 1915.

Ny-sproglig. Studerede Medicin.

TAGE HJORT



Tage Hjort; f. 20. Nov. 1891 i Skanderborg; Søn af Lærer Jens Peter Jensen Hjort og Hustru Julie Frederikke f. Sørensen.

Ny-sproglig. Cand. med. Sommeren 1917; Amanuensis i Hadsten 1 Aar; Reservelæge ved Assens Sygehus 1 Aar og 1. Reservelæge ved Aalborg Amtssygehus i 1½ Aar; prakt. Læge i Bryrup og Brønderslev og fra 1923 i Dybvad.

Gift 30. Aug. 1918 i Galten med Gerda Hørlyk, Datter af Dyr-læge Niels Christian Hørlyk.

POUL JESPERSEN

Poul Christian Jespersen; f. 18. Marts 1891 i Næsbyhoved ved Odense; Søn af Proprietær Valdemar Jespersen og Hustru Ellen Sofie f. Jørgensen.

Ny-sproglig. Magisterkonferens i Naturhistorie med Zoologi som Hovedfag 1917; Dr. phil. 1928; knyttet til Kommissionen for Danmarks Fiskeri- og Havundersøgelser fra 1911; fast Ansættelse ved Planktonafdelingen fra 1917; har deltaget med Havundersøgelsesskibet Dana og andre Skibe i oceanografiske Ekspeditioner i Atlanterhavet og til de vestindiske Farvande 1913—14, 1920 og 1921—22, ved Færøerne, Island og Grønland 1924, 1926, 1931 og 1933 samt i Carlsbergfondets oceanografiske Ekspedition omkring Jorden med Havundersøgelsesskibet Dana 1928—29.



Medlem af Bestyrelsen for Dansk ornithologisk Forening 1912—17, 1923—27 og fra 1929; dansk Delegeret ved The International Committee for Bird Preservation fra 1928; Medlem af Planktonkomiteen ved de internationale Havundersøgelser fra 1931 og af Komiteen for den zootopografiske Undersøgelse af Danmark fra 1932; Sekretær ved Marinbiologisk Laboratorium i Kbhvn. 1933.

Har skrevet: *Investigations on the Food of the Herring in Danish Waters* (Disputats, 1928); marin-biologiske og ornithologiske Afhandlinger og Artikler; Medarbejder ved 1927—29-Udgaven af Brehm: *Dyrenes Liv*, ved Dana's Togt omkring Jorden 1928—30 (1932) og ved *Salmonsens Leksikon XXVI* (1933).

Fortjenstmedaljen i Sølv. Udenl. Orden: F.O.I.P.

Gift 24. Sept. 1919 i Odense med Rola Birgithe Wohlleben, Datter af Handelsgartner Albert Wohlleben.

CARL-AAGE KOEFOED

Carl-Aage Koefoed; f. 15. Aug. 1892 i Odense; Søn af Direktør A. C. Koefoed og Hustru Martha f. Jantzen.

Ny-sproglig. Landsretssagfører i København.

Gift 1924 paa Frederiksberg med Jenny Louise Annette von Holstein, Datter af Dr. Aage v. Holstein.

K. L. KRISTENSEN

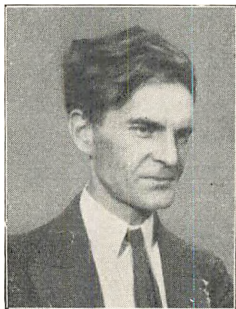

Kristen Larsen Kristensen; f. 2. April 1886 i Munkebo paa Fyn; Søn af Gaardejer Kristian Kristensen og Hustru Jensine Metteline f. Hansen.

Ny-sproglig. Cand. phil. 1911; studerede nordisk Filologi til Magisterkonferens med Afbrydelser p. Gr. af Sygdom (Nervesvaghed), indtil et Sammenbrud helt afbrød Studiet. Efter Hospitalsophold og paafølgende Rekreation Skribentvirksomhed ved forskellige Blade og Tidsskrifter (Artikler, Kroniker, Digte, Noveller).

Litterære Arbejder: Aarsens Tid (Digte, 1926); Stavnsbundne Sange (Digte, 1928); Egn og Øde (Digte, 1929); Høst og Helg (kulturbeskrivende-folkloristisk Prosastykker, 1929); Jord og Hjerte (Digte, 1933); Levende Land (Digte, 1934).

Gift 1931 i København med Anna Pedersen, Datter af Gaardejer Povl Pedersen.

MOGENS LEHMAN

Mogens Orla Lehman (tidl. Lehmann); f. 2. Aug. 1892 i Nykøbing F.; Søn af Direktør for Nationalbankens Filial i Odense, Justitsraad Vilhelm Lehmann og Hustru Elizabeth f. Meincke.

Ny-sproglig. Cand. phil. 1911; rejste til U. S. A. 1912; drev Forretningsvirksomhed i Dayton, Ohio og i 1915 i Akron, Ohio; ame-

rikansk Statsborger 1917 og blev derefter taget til Militærtjeneste; under Krigen Tjeneste i Frankrig i American Expeditionary Forces i en Nonkombattant-Afdeling i Militærdepot nær Bordeaux; opnaaede efter Vaabenstilstanden Orlov og studerede ved Sorbonne Universitetet i Paris; vendte tilbage til U. S. A. 1919 og drev Forretningsvirksomhed i Philadelphia; flyttede til Detroit, Michigan 1931.

Ugift.



CARL MØLLER

Carl Christian Møller; f. 24. Juni 1891 i Odense; Søn af Overlæge, Professor Peter Kisbye Møller og Hustru Helga Agnete f. Madsen.

Ny-sproglig. Cand. med. Jan. 1918; Kandidat ved Odense Sygehus, kirurgisk Afd. Marts—Juni 1918; Reservelæge i Hæren og Assistent ved Kommunehospitalets kirurgiske Poliklinik 1918—19; atter Kandidat ved Odense Sygehus 1919—20; Turnuskandidat ved Rigshospitalet i 1921; Kandidat ved forskellige københavnske Hospitaler 1922; Reservelæge ved Garnisonssygehusets kirurgiske Afd. Nov. 1922—Okt. 1928; prakt. Læge i Charlottenlund fra Maj 1923.



Gift 25. April 1923 i København med Esther Marguerite Winther Jørgensen, Datter af Direktør Hjalmar Jørgensen.

AKSEL NIELSEN

Aksel Valdemar Nielsen; f. 31. Juli 1892 i Bullerup; Søn af Husmand Peter Nielsen og Hustru Pouline Nielsen. — Død 13. Sept. 1931.



Ny-sproglig. Accessit for Universitetets Prisopgave 1913; mag. art. 1916; Manuduktør 1913—17; Lærer ved Købmandsskolen 1916—20 og ved Efterslægtsselskabets Skole 1919—20; Adjunkt ved Randers Statsskole 1920—25, ved Nykøbing Katedralskole 1925 til sin Død 1931.

Har sammen med Borgmester, Dr. phil. Ernst Kaper udgivet forskellige tyske Skolebøger.

Gift 1920 i Randers med Klara Irene Eleonora Johansson, Datter af Maskinmester Herman Johansson.

AXEL PRIP



Axel Biering Prip; f. 25. Febr. 1893 i Odense; Søn af Direktør for Munke Mølle Valdemar Prip og Hustru Marie Magdalene f. Biering.

Ny-sproglig. Cand. mag. (Tysk og Kristendomskundskab) Vinteren 1918; Timelærer ved Henrik Madsens Skole 1916—18; efter Soldatertjeneste kst. Adjunkt ved Gl. Hellerup Gymnasium Aug. 1919, fast ansat 1920; Lektor smstds. Nov. 1933.

Accessit for Universitetets Prisopgave i tysk Filologi 1923; Timer paa Zahles Kursus for Faglærerinder 1923—24; Orlov og Studierejse til Heidelberg Efteraaret 1925; Timer paa den internationale Højskole ved Helsingør 1926—28; Lærer ved Feriekursus for Udlændinge fra Begyndelsen i 1928; Undervisningsassistent ved Københavns Universitet i Tysk fra 1929; Orlov og Studierejse til Berlin, Leipzig, München og Wien 1932—33.

Danmarksmester i 400 m Løb 1916 og 1917; senere deltaget i administrativt Arbejde i Akademisk Idrætsforening, Dansk Atletik

Forbund, Danske Studenters Idrætsraad, Udvalget for danske Skolebørns Fælleslege, Idrætsmærkebestyrelsen.

Gift 2. Aug. 1927 i Rønne med Marie Elisabeth Margrethe Larsen, Datter af Lektor Peder Andreas Larsen.

MOGENS RAFFENBERG

Mogens Fürst Raffenberg; f. 8. Juni 1892 i Horsens; Søn af Bankdirektør Adolph Raffenberg og Hustru Nanny f. Fürst.

Ny-sproglig. Cand. jur. 1917. Sekretær i Skattedepartementet og i Indenrigsministeriet 1917—19; Sekretær ved Grosserer-Societetets Komité siden 1919; Overretssagfører 1919.

Sekretær ved Den danske Handelsstands Fællesrepræsentation, ved den danske Afdeling af de nordiske Handelsmøder og ved den danske nationale Komité under Det internationale Handelskammer; Medlem af Kontrolraadet for Arbejdsgivernes Ulykkesforsikring. Forfatter af Samling af Grosserer-Societetets Komites Responsa 1910—25.

R. af Dbg. Udenl. Ordener: S.V.3.¹; B.L.5.; F.Æ.L.5.

Gift 8. Marts 1923 i København med Erna Elisabeth Krarup, Datter af Ingeniør Chr. Krarup.



POUL BARNER RASMUSSEN

Poul Jørgen Barner Rasmussen; f. 9. Okt. 1893 i Odense; Søn af Overlærer ved Odense Katedralskole M. Rasmussen og Hustru Johanne f. v. Barner. — Død 16. April 1934.

Ny-sproglig. Studerede i nogle Aar Medicin og aftjente sin Værnepligt som Underlæge, men havde vanskeligt ved at finde sig tilrette herhjemme. Han udvandrede derfor til Amerika, hvorfra han i en Aarrække i forskellige Egenskaber tog Hyre og sejlede rundt om i Verden. Han syntes endelig for nogle Aar siden at have fundet blivende Sted som Baadfører for et Lægterselskab i New

York. Her omkom han imidlertid ved et Ulykkestilfælde under Udførelsen af sin Gerning.

Var gift i U. S. A.

JOHAN SEEDORFF



Johan Otto Seedorff; f. 4. Marts 1892 i Odense; Søn af Stiftsfysikus Morten Carl Seedorff og Hustru Marie f. Hald.

Ny-sproglig. Cand. med. Jan. 1917; kirurgisk Specialistuddannelse: Assistent ved Universitetsinstituter og Rigshospitalet, 2. og 1. Reservelæge ved Kbhvns. Kommunehospital, Reservekirurg ved St. Lucas Stiftelse m. m. i Tidsrummet 1920—32; Specialistanerkendelse og Praksis i Kirurgi siden 1928. Universitetets Guldmedalje 1919; Dr. med. 1924; Overlæge i Hæren Aug. 1929.

Har skrevet 10 videnskabelige Afhandlinger om forskellige Emner i inden- og udenlandske medicinske Tidsskrifter.

Gift 13. Aug. 1921 i Nørresundby med Gordia Magdalene Wilkens, Datter af Proprietær Charles Wilkens.

OTTO SVANHOLT

Otto Svanholt; f. 9. Jan. 1893 i Aarup, Fyn; Søn af Lærer Lars Svanholt og Hustru Karoline f. Larsen.

Ny-sproglig. Regensianer Foraar 1915—Efteraar 1916; cand. mag. (Hovedfag Fransk) Jan. 1918; derefter ansat ved Niels Brocks Handelsskole og Sortedam Gymnasium (H. Adlers Fællesskole); Adjunkt ved Sortedam Gymnasium 1922, Lektor 1929. Har desuden undervist ved Handelshøjskolens Translatørskole; Undervisningsassistent ved det filosofiske Fakultet fra 1928; Censor i Fransk ved Studentereksamen siden 1925. Flere Studieophold i Frankrig.

Har udgivet (s. m. Prof., Dr. A. Blinkenberg): Prosateurs Modernes (1925); Frankrig (1932).

Gift Sept. 1916 i København med Marie Henriette Balle, Datter af Læge Johannes Peter Herlof Balle.

FLEMMING ALLERUP

Flemming Pätges Allerup; f. 9. Aug. 1893 i Odense; Søn af Oberst Ove Emanuel Allerup og Hustru Jenny f. Hanisch.

Matematiker. Cand. jur. Febr. 1916; Fuldmægtig hos Overretssagførerene Konrad Levysohn og Frithjof Kemp; Assistent i Indenrigsministeriet 1917; Overretssagfører 1919; Højesteretssagfører 1932 (i Kompagni med Overretssagfører Frithjof Kemp).



Formand for Studenter-Sangforeningen 1928—30 og for Dansk Sygeplejerskoles Rekreativshjem for Sygeplejersker; Formand for Repræsentantskabet for Alderdomskassen for Sygeplejersker; Formand for Bestyrelsen for Akts. Just Andersen; Medlem af Bestyrelsen for Børnehjemmet Kana; Æresmedlem af Dansk Sygeplejerskole.

Gift 6. April 1921 i København med Lily Louise Almira Kiellerup, Datter af Hovedkasserer Kay Hjalmar Kiellerup.

RUBEN LAURITZ WINTHER ANDERSEN

Ruben Lauritz Winther Andersen; f. 14. Jan. 1892 i Lillemark pr. Ulbølle; Søn af Lærer L. A. V. Andersen og Hustru Ane Marie f. Jensen.

Matematiker. Magisterkonferens i Astronomi 1916; Observator ved Observatoriet i Aarhus siden 1916.

Gift 1921 med Inger Margrethe Sahl, Datter af Trafikinspektør K. R. A. Sahl.

OTTO BUSCH

Otto Erasmi Busch; f. 24. Juni 1891 i København; Søn af Fabrikant Harald Busch og Hustru Christine f. Olsen.

Matematiker. Gennemgaaet Officersskolens næstældste Klasse



1912—14; Premierløjtnant i Fodfolket 1914; gennemgaaet Officersskolens ældste Klasse 1919—20; ansat i Generalstaben som Adjutant ved 2. Generalkommando og 2. Jydske Division 1920—27; i flere Perioder Lærer ved Skydeskolen for Haandvaaben; Kaptajn 1. Maj 1928; atter ansat i Generalstaben som Stabschef hos Generalinspektøren for Fodfolket 1. April 1934.

R. af Dbg.

Gift 27. Dec. 1919 paa Frederiksberg med Rigmor Beatrice Moritz Lindhard, Datter af Muremester, Branddirektør Valdemar N. C. Lindhard.

HARALD JENSEN



Harald Jensen; f. 24. Sept. 1890 i Gislev; Søn af Mejeribestyrer Torben Jensen og Hustru Sine f. Nielsen.

Matematiker. Cand. phil. 1911; cand. polyt. (Maskiningeniør) 1916; ansat ved Titan 1916—17; Lærer ved Dalum Landbrugs- og Mejeriskole fra 1917; tillige Ingeniør ved N. Kjærgaard Jensens tekn. kem. Fabrik i Odense 1919—26 og selvstændig raadgivende Ingeniørvirksomhed, særlig som tekn. Raadgiver ved

Mejerianlæg og lign. fra 1926.

Forfatter til Lærebøgerne: Mejeriets Maskiner og Fysik for Mejeri- og Landbrugsskolen; Medredaktør af Nordisk Mejeri-Tidsskrift.

Gift 5. Aug. 1919 i Ryslinge med Petra Marie Laursen, Datter af Murer Jens Chr. Nørskov Laursen.

SIGURD DYRUP

Sigurd Dyrup (Navneforandring fra Knudsen); f. 12. Juni 1891 i Sanderum ved Odense; Søn af Gaardejer Anders Knudsen og Hustru Johanne f. Povlsen.

Matematiker. Cand. phil. 1911; cand. polyt. (Fabrikingeniør) 1915; Ingeniør i Københavns Vandforsyning Febr.—Okt. 1915, i Akts. Sædolin & Holmblad 1915—20 med ca. 1½ Aars Afbrydelse (Rejse i U. S. A. med Ansættelse i Standard Varnish Works, New York og Cook Paint & Varnish Co., Kansas City, Mo.); teknisk Direktør i Cook Paint & Varnish Co. 1920—24, tillige Vicepræsident fra 1923; Medindehaver af Johs. Nordsiges Fabrikker, København 1924—28; Direktør for S. Dyrup & Co. A/S., Farve- og Lakfabrik, Brønshøj og Buddinge fra Jan. 1928.

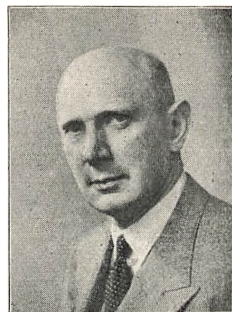

Gift 1917 i Odense med Ingeborg Junker, Datter af Forpagter Henrik Junker.

ROBERT OEST LARSEN

Robert Oest Larsen; f. 18. Juni 1891 i Odense; Søn af Instrumentmager Vilhelm Larsen og Hustru f. Dinsen. — Død 14. Febr. 1922.

Matematiker. Premierløjtnant i Artilleriet 1914; var en Tid Fortchef paa Garderhøjfortet; ved sin Død Elev i Officerskolens ældste Klasse.

Gift 1918 med Ragnhild Olsen, Datter af Intendant i Marinen C. P. Olsen.

HARALD NIELSEN

Harald Theodor Nielsen; f. 2. Jan. 1892 i Nyborg; Søn af Købmand Frederik Nielsen og Hustru Andrea f. Petersen.

Matematiker. Cand. jur. Jan. 1917; ansat i Skattedepartementet fra 1. Maj 1917, Sekretær 1918, Fuldmægtig 1931. Bestalling som Landsretssagfører Oktober 1922; Referent i Landsoverskatteraadet fra 1. Marts 1933.

CHRISTIAN NØKKENTVED



Christian Ditlev Nielsen Nøkkentved; f. 3. Dec. 1892 i Tranekær paa Langeland; Søn af Godslæge Kaj Wildenrath Nielsen Nøkkentved og Hustru Charlotte Sophie Amalie f. Langgaard.

Matematiker. Cand. phil. 1911; cand. polyt. 1915; ansat paa Christiani & Niensens Hovedkontor 1917; raadgivende Ingeniør, fra 1924 sammen med Ingeniør S. Friis Jespersen, fra 1935 alene; har i disse Aar bl. a. udført: Radiostationer med Masteanlæg for Post- og Telegrafvæsenet, Det Berlingske Hus, Fabrik for General Motors, Jernbetonkonstruktionerne i det nye danske Nationalmuseum; opnaaede s. m. Ingeniør Friis Jespersen 2. Præmie i den internationale Konkurrence om Højbro over Københavns Havn 1926.

Dr. techn. (Beregning af Pæleværker) 1924; Docent i Bygningsstatik og Jernkonstruktioner ved Danmarks tekniske Højskole 1928, Professor 1932.

Medlem af den af Ministeriet for offentlige Arbejder nedsatte Kommission til Udarbejdelse af Projekt til et nyt Radiohus 1934.

Har skrevet en Række Bøger og Afhandlinger i danske og udenlandske Tidsskrifter (herunder bl. a. en længere Række om Vindtryk paa Bygninger).

Gift 18. Nov. 1916 i Søllerød med Ellen Petersen, Datter af Handelsfuldmægtig F. C. C. Petersen.

CHRISTIAN MUNCK PETERSEN

Christian Munck Petersen; f. 6. Febr. 1892 i Odense; Søn af Forretningsfører Rasmus Petersen og Hustru Emilie f. Møller.

Matematiker. Cand. phil. 1911; cand. polyt. (Bygningsingeniør)

Jan. 1917; Ingeniør ved De danske Statsbaner
Febr. 1917, fast Ansættelse 1918, Baneingeniør
1930.

Har bl. a. været: Tilsynsførende Ingeniør
ved Bygningen af Allsundbroen 1927—29
med Bopæl i Sønderborg, ved Lillebæltsbroen
1929—33 med Bopæl i Snoghøj og ved Stor-
strømsbroen fra 1933 med Bopæl i Vording-
borg.

R. af Dbg.

Gift 23. Sept. 1933 paa Frederiksberg med Else König, Datter af
Telegrafinspektør Karl König.



N. C. D. PETERSEN

Niels Christian Daniel Petersen; f. 29. April
1892 i Svendborg; Søn af Skibskaptajn Jens
Lauritz Petersen og Hustru Sophie Marie f.
Danielsen.

Matematiker. Cand. phil. 1911; 1. Del af
Skoleembedseks. under det filosofiske Fakul-
tet med Gymnastik som Fag 1915; pædagogisk
Prøve s. A.; Gymnasielærer ved københavnske
Skoler 1915—17; kst. Adjunkt ved Randers
Statsskole 1917—18; ansat som Lærer ved
Universitetets Studenter-Gymnastik ved dennes Oprettelse 1. Okt.
1918, senere Leder af Institutionens daglige Drift; desuden undervist
paa Lærerkursus i Gymnastik og Idræt. 1. Del af Statsvidenskabelig
Eksamen 1923.

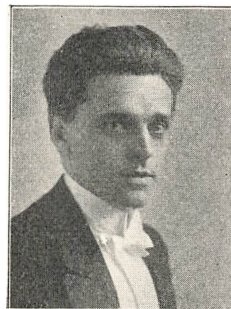

Stifter af De Gymnastikstuderende 1913, af Danske Studenter-
Lejre 1920; Medstifter af Akademisk Idrætsforening 1913; Medud-
giver af Tidsskriftet Akademisk Gymnastik 1917—18; Næstformand
i Gymnastisk Selskabs Hovedbestyrelse i en Aarrække.

Gift 1925 i København med Agnete Bertram, Datter af Arkitekt
ved Statsbanerne Viggo Bertram.

BENDT SCHAFFALITZKY de MUCKADELL

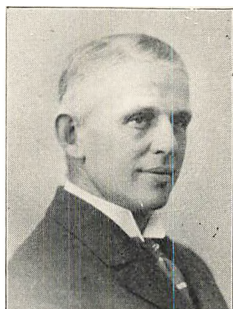

Vilhelm Bendt Schaffalitzky de Muckadell; f. 21. April 1892 paa Brobygaard, Svendborg Amt; Søn af Lensgreve Albrecht Christoffer Ludvig Schaffalitzky de Muckadell og Hustru Charlotte Sofie Christiane f. Cederfeld de Simonsen.

Matematiker. Uddannelse i praktisk Landbrug 1910—13 og 1915—16; Landbrugskandidat 1915; Forpagter paa Gjelskov fra 1. April 1917.

Næstformand i Hillerslev Sogneraad, Medlem fra 1925; Formand i Repræsentantskabet i Belønnings- og Forsørgelsesforeningen for Tyende paa Fyen; Distriktsforstander for Salling Herred i Haglskadeselskabet for Fyens Stift; Medlem af Bestyrelsen for Foreningen af Sukkerroedyrkere til Sukkerkogeriet Odense; Formand for Hillerslev kommunale Svinereguleringsnævn.

Gift 20. Juli 1916 i Sdr. Broby med Metha Marie Lodberg, Datter af Købmand Otto Lodberg, Randers.

AALBORG KATEDRALSKOLE

PETER FILTENBORG

Mikkel Peter Vilhelm Søndergaard Filtenborg; f. 19. Sept. 1891 i Idskov i Voer Sogn; Søn af Købmand Christen Mikkelsen Filtenborg og Hustru Mathilde Josefine Dorthea f. Nielsen.

Klassisk-sproglig. Cand. theol. Jan. 1921; Sognepræst i Fole, Sønderjylland, 7. Nov. 1921.

Gift i Berlin (borgerlig viet 29. Sept. 1926 og kirkelig viet 2. Okt. 1926) med Ruth Linda von Sicard, født i Tiflis, Datter af Bankbogholder i Leningrad Ernst Heinrich von Sicard.



PEDER JENSEN

Peder Larsen Jensen; f. 20. Jan. 1892 i Haverslev Sogn; Søn af Gaardejer Lars Peter Jensen og Hustru Larsine Petrea f. Pedersen.

Klassisk-sproglig. Cand. theol. Juni 1916; præsteviet Medhjælper ved Vor Frue i Aalborg 1916—18; Sognepræst i Sæby 1918—22, i Frederikshavn 1922—29; Hjælpepræst ved Filips Kirken i København



1929—30; Præst ved Simon Peters Kirke i København 1930; Sognepræst ved samme 1935.

Medlem af Bestyrelsen for Kirkelig Forening for indre Mission i København; Medlem af Bestyrelsen og Forretningsudvalget for Kirkeligt Forbund af 1933; Redaktør af Kirkeligt Forbunds Blad: Kirkelig Samling.

Gift 8. Nov. 1916 i København med Hilma Caroline Thomsen, Datter af Husejer Jens Kristian Thomsen.

STIG PEDERSEN

Stig Pedersen; f. 27. Sept. 1892 i Øster Hornum Sogn; Søn af Gaardejer Niels Peter Pedersen og Hustru Ane f. Jespersen.

Klassisk-sproglig. Cand. phil. Fuldmægtig under Københavns Magistrats III. Afdeling siden 1. April 1926.

Gift 29. Maj 1926 i København med Inger Sophie Høegh-Nissen.

AAGE RASMUSSEN



Aage Rasmussen; f. 26. Sept. 1892 i Aalborg; Søn af Lektor Knud Rasmussen og Hustru Agathe f. Brønnum.

Klassisk-sproglig. Cand. theol. Juni 1916; Sognepræst i Hjardemaal 1919—23, i Herslev pr. Roskilde siden 1924.

Gift 4. Juli 1919 i Hillerød med Astrid Backhaus, Datter af Grosserer August Backhaus.

ANNA DAHL f. BRANDT

Anna Regine Laurentze Dahl; f. 15. Okt. 1889 i Aalborg, Datter af Forvalter ved D. F. D. S. Edvard Theodor Brandt og Hustru Karen Kirstine f. Larsen.

Ny-sproglig. Cand. phil. 1911.

Gift 3. April 1918 i Aalborg med Sognepræst ved Horsens Klosterkirke Aage Georg Dahl, Søn af Sognepræst Nikolai Frederik Severin Dahl.



ASTRID JELSBO f. CHRISTENSEN

Astrid Jelsbo; f. 1891; Datter af Restauratør Chresten Christensen.

Ny-sproglig. Cand. phil. 1911.

Gift 1917 i Aalborg med Amtsfuldmægtig Poul Erik Jelsbo, Aalborg.

ERIK FREIESLEBEN

Erik Theodor Christian Freiesleben; f. 18. April 1892 i Aarhus; Søn af Oberst i Livgarden Th. Freiesleben og Hustru Pauline Adovica f. Hollesen.

Ny-sproglig. Officersskolens næstældste Klasse 1912—14; Premierløjtnant 1914; Kaptajn 1927. Lærer ved Fodfolkets Kornetskole 1922—24; Inspektionsofficer ved Officersskolen 1926—29; Kompagnichef ved 11. Bataillon 1929—33; Adjutant hos H. M. Kongen 1933.

R. af Dbg. 1934.

Gift 25. Sept. 1917 i København med Sofie Nelly Ingvarda Isaksen, Datter af Grosserer Mons Isaksen, Stavanger.

*ASTA HANSEN

Asta Hansen; f. 15. Maj 1892 i Haderslev; Datter af Købmand H. I. Hansen.

Ny-sproglig. Har været syg i flere Aar.

ARTHUR JENSEN



Arthur Jens Marinus Jensen; f. 13. Juli 1891 i Aalborg; Søn af Bødkermester Peter Jensen og Hustru Ane Johanne f. Nielsen.

Ny-sproglig. Cand. phil. 1911; studerede Sprogvidenskab; Studieophold i Amerika 1912—13; overgaaet til praktisk Virksomhed som Korrespondent 1914; Eksamen som Gæringsfysiolog 1919; Leder af bageriteknisk Laboratorium 1919—21; Ophold i U. S. A. med forretningsvidenskabelige Studier ved forskellige Universiteter, Scientific Management La Salle University, Salgschef, Reklamechef, Forretningskonsulent 1921—28; Reklamechef ved Vacuum Oil Co. 1928—30; Propagandachef ved Berlingske Tidende 1930—34; Forretningskonsulent 1934—35; Direktør i Sylvester Hvids Reklamebureau 1935.

Diplom ved den handelsvidenskabelige Lærestalt i Salgsorganisation og Reklame (H. D.) 1930; Lærer ved den handelsvidenskabelige Lærestalt siden 1930. Medlem af Bestyrelse og Forretningsudvalg for Dansk Reklameforening 1929—33. Har sammen med Do-

cent, Dr. Max Kjær Hansen skrevet og udgivet: Fagkursus for Detailhandelen.

Gift 10. Jan. 1914 i Randers med Ragna Birgitte Elisabeth Haugaard Bruun, Datter af Fabrikinspektør Valdemar Bruun.

NIELS JEPPESEN

Niels Christensen Jeppesen; f. 30. Jan. 1891 i Thorsted; Søn af Gaardejer. — Død.

Ny-sproglig. Studerede Medicin; døde som Student.

JOHANNES KIIL

Johannes Hagen Kiil; f. 13. Sept. 1891 i Aalborg; Søn af Læderhandler Jakob Kiil og Hustru Valgerdur f. Bjarnason.

Ny-sproglig. Cand. jur. 1916; Ekspeditionssekretær i Københavns Skattedirektorat 1924.

Gift 1920 med Hedevig Margrethe Thomsen, Datter af Sognepræst O. A. M. Thomsen.

SVEND LICHT

Svend Hassing Licht; f. 15. Marts 1892 i Roskilde; Søn af Fabrikbestyrer Paul Gern Licht og Hustru Marie Emilie f. Hassing.

Ny-sproglig. Cand. med. Sommeren 1918; prakt. Læge i Esbjerg fra Okt. 1924.

Gift 19. Sept. 1932 i Grene med Ingeborg Marie Sloth, Datter af Fabrikant Peder Odgaard Sloth.

ARNOLD MADSEN



Arnold Christian Madsen; f. 21. Dec. 1892 i Aalborg; Søn af Postmester Magnus Bruun Conrad Madsen og Hustru Maren f. Østergaard Larsen.

Ny-sproglig. Cand. med. Vinteren 1917; kst. Reservelæge ved Marselisborg Hospital Juli—Aug. 1915, ved Fakse Sygehus Juli—Aug. 1916; Kandidat ved Odense Amtssygehus med. Afd. Febr.—Maj 1917; kst. Sygehuslæge i Fjerritslev i 2 Maaneder i 1917; Turnuskandidat ved

Aarhus Kommunehospital 1917—18; prakt. Læge i Nr. Snede Okt. 1918, i Helsingør Nov. 1929.

Gift 9. Maj 1918 i Helsingør med Matty Christensen, Datter af Manufakturhandler Peder M. Christensen.

JOHANNES IRGENS-MØLLER



Johannes Irgens-Møller; f. 1. Jan. 1891 i Hals; Søn af Pastor Niels Christian Møller og Hustru Johanne Amalie f. Irgens.

Ny-sproglig. Cand. med. Vinteren 1917; Reservelæge i Hæren 1917—18; Reservelæge ved Garnisons Sygehus i 1918 og 1919—20; Kandidat ved Blegdamshospitalet i 1917 og kst. Reservelæge smstds. i 1918; Turnuskandidat ved Frederiksberg Hospital 1920—21; i Paris Marts—Juni 1921; Kandidat ved Frederiksberg

Hospital Sept. 1921—April 1922; derefter prakt. Læge i Gentofte; Læge ved Forsørgelsesanstalten Stolpegaard 1927.

Medlem af Bestyrelsen for Røde Kors for København og Omegn 1930—32 og af Bestyrelsen for Vangede Asyl 1934.

Gift 28. Jan. 1917 i Farum med Ebba Johanne Sophie Tutein, Datter af Godsejer Ferdinand Tutein.

AXEL ROLFF-PETERSEN

Axel Rolff-Petersen; f. 17. Jan. 1892 i Aalborg; Søn af Sagfører, Sparekassedirektør Henrik August Valdemar Petersen og Hustru Emma Elisabeth f. Andersen.

Ny-sproglig. Cand. jur. Jan. 1916; Sagførerfuldmægtig i Aalborg 1916; Amtsfuldmægtig i Randers 1916—17; atter Sagførerfuldmægtig i Aalborg 1919—24; Sagførerbestalling 1920; Landsretssagførerbestalling 1926; Sagførerforretning i Aalborg i Kompagni med Landsretssagfører N. Chr. Larsen fra 1. Juli 1924.

Gift 15. April 1934 i Søllerød med Gerda Hansen, Datter af Tømmerhandler Jens Christian Hansen, Søborg.

NIELS SCHOUBYE

Niels Erik Sehestedt Schoubye; f. 15. Okt. 1892 i Aalborg; Søn af Overlæge i Hæren Carl Schoubye og Hustru Louise Marie f. Ørnsnes.

Ny-sproglig. Cand. med. 1918; Embedslægeeksamen 1923; Reservelæge i Hæren 1918—19 og 1926—28; Reservelæge ved Frederikshavn Sygehus 1919, ved Amtssygehuset i Sorø 1919—20; Studierejse i Frankrig og Tyskland 1920—21; Turnuskandidat ved Bispebjerg Hospital 1921—22; forskellige Kandidatpladser 1922—23 og 1926—28; Assistent ved Universitetets hygiejniske Institut 1923—26; Lægeassistent under Københavns Sundhedskommission 1927—30; Skolelæge ved Københavns Kommuneskoler 1929—30; Læge ved Sundhedsplejerskestationerne i København og i Vejle og Holbæk Amter 1929—31; 2. Reservelæge ved Dronning Louises Børnehospital 1930—31; Specialistanerkendelse (Børnesygdomme) Okt. 1931; Amtslæge i Præstø Amtslægekreds og Kredslæge i Næstved Lægekreds fra 1. Sept. 1931.

Ugift.



SVEND TYGSTRUP

Svend Linde Tygstrup; f. 12. Aug. 1892 i Aalborg; Søn af Købmand Martin Tygstrup og Hustru Othilie Mariane f. Lundby.

Ny-sproglig. Cand. med. Sommeren 1918; Reservelæge i Søværnet 1918—19; Kandidat ved forskellige københavnske Hospitaler 1919—20; Reservelæge ved Slagelse Sygehus 1920—21; Turnuskandidat paa Kommunehospitalet i København 1921—22; Vikar og Amanuensis i 1923; prakt. Læge i Vejle siden Okt. 1923.

Gift 11. Sept. 1920 i Randers med Thora Kathrine Tork, Datter af Pakhusmester Hans Hansen.

ARNOLD CHRISTENSEN



Arnold Christensen; f. 22. Dec. 1891 i Hurup, Thy; Søn af Købmand Martin Christensen og Hustru Marie f. Nørby.

Ny-sproglig. Cand. med. Jan. 1920; Kandidat ved Julemærkesanatoriet 1915; forskellige Vikariater; Kandidat ved Aalborg Amtssygehus Dec. 1920—23; Reservelæge smstds. 1923—25; Sygehuslæge i Løgstør fra Maj 1925; visiterende Læge og Karantænelæge smstds. fra 1928.

Medlem af forskellige Udvalg i Aalborg Amts Lægekreds; 1. Suppleant til Byraadet i Løgstør fra 1932.

Gift 5. Marts 1920 i København med Gertrud Elise Thilker, Datter af Maskinmester Anton Thilker.

VIGGO MUNCK

Carl Marius Viggo Munck; f. 18. Juni 1891 i Vraa; Søn af Lærer Adolf Munck og Hustru Regina Victoria f. Lund.

Ny-sproglig. I Studentertiden Lærer i Sprog og Stenografi; gen-

nemgik Statens Gymnastikinstitut 1911—12; cand. med. 1919; uddannet i Gæringsteknik paa Alfred Jørgensens Laboratorium 1920; Fabrikleder i Gävle Jan.—Okt. 1921; Lærer ved Gymnastikhøjskolen i Ollerup Sommeren 1920 og 1921—27; Tjeneste paa Svendborg Sygehus 1922—23; Amanuensis hos Dr. Jacobi, Vesterskerninge 1923—27; prakt. Læge i Vandel 1927, i København med Bopæl i Virum pr. Holte fra Okt. 1935.



Studerede legemlig Opdragelse og Ungdomsforsorg i Stockholm 1921 (Grams Regensianerlegat), i Belgien 1920, i Berlin, Westfalen, Düsseldorf, Hamburg, München, Wien, Zürich, Davos, Oslo paa forskellige Rejser 1922—35.

En Del Journalistik om legemlig Opdragelse og Socialhygiejne; Redaktør af Gymnastisk Tidsskrift fra 1925; har udgivet: Vort Legeme, dets Bygning, Funktion og Pleje.

Gift 28. Nov. 1919 i Skovshoved med Ingrid Agnete Knudsen, Datter af Forstander for Statens Gymnastikinstitut, Gymnastikinspektør K. A. Knudsen.

HANNIBAL BUSCH-MØLLER

Hans Hannibal Busch-Møller (Navneforandring fra Møller 13. Marts 1922); f. 26. Okt. 1893 i Skørping; Søn af Isenkræmmer Peter Viggo Møller og Hustru Emma Emilie Henriette f. Busch.

Ny-sproglig. Cand. jur. 1918; Sagførerfuldmægtig i Mariager 1918; Sekretær i Overpresidiet 1919, Fuldmægtig 1935.

Gift 10. Jan. 1930 paa Frederiksberg med Laura Margarethe Gjørling, Datter af Assistent i Forligskommissionen Thorvald Alexis Skeel Gjørling.



LARS NIELSEN



Lars Nielsen; f. 9. April 1892 i Klejtrup; Søn af Ekviperingshandler M. M. Nielsen og Hustru Else Kirstine f. Jensen.

Ny-sproglig. Cand. mag. Jan. 1917; Adjunkt ved Odense Katedralskole 1918; Lektor smstds. 1930.

Gift 6. Juli 1932 i København med Else Marie Lund, Datter af Valdemar Lund.

EDUARD PEDERSEN



Eduard Pøder Pedersen; f. 25. Juni 1892 i Aalborg; Søn af Husejer Jens Jensen Pedersen og Hustru Margrethe Boline f. Jensen.

Ny-sproglig. Regensianer Sept. 1915—Jan. 1918; cand. med. Vinteren 1918; Reservelæge ved Aalborg Kommunehospital 1919—21; Turnuskandidat paa Kommunehospitalet i København 1921—22; vikar. Reservekirurg ved Statshospitalet i Sønderborg Febr.-April 1922; Reservelæge i Hæren 1918—19; ved Sønderjyds

Kommando Febr.—April 1922; prakt. Læge i Fjerritslev Aug. 1922; Sygehuslæge smstds. Maj 1925.

Formand for Fjerritslev Kreds af Landsforeningen til Kræftens Bekæmpelse.

Gift 1. Aug. 1922 i København med Ellen Hahn, Datter af Bogholder Theodor Hahn.

CHARLES NORDEN ANDERSEN

Charles Emil Norden Andersen; f. 20. Febr. 1893 i Frederikshavn; Søn af Lods Julius Andersen og Hustru Laura f. Olesen.

Matematiker. Cand. med. Jan. 1918; Hospitalsuddannelse i København og Marinelæge 1918—24; prakt. Læge i Snedsted 1924—29, i Aalborg fra Aug. 1929.

Gift 1922 i Vedbæk med Else Antonie Dan-Heyde, Datter af Guldsmed og Juveler Einar Dan-Heyde.



VIGGO BØRSHOLT

Viggo Børsholt; f. 7. Marts 1892 i Aalborg; Søn af Biografejer Wilhelm Børsholt og Hustru Oline f. Hansen.

Matematiker. Cand. phil. 1911; cand. polyt. 1916. Ingeniør i Akts. for kemisk Industri, Kbhvn. 1916—19; Ingeniør i Akts. Elisabethsminde, Kbhvn. 1919 og tillige i Akts. Globus, Kbhvn. 1922; efter sidstnævnte Selskabers Sammenslutning Prokurist og Kontorchef i disse 1925—27; Likvidator af Akts. Globus 1927—28; Direktør for og Medlem af Bestyrelsen for Akts. Dansk Normaltid 1928.



Formand for Ingeniørforbundet af 5. Marts 1931—34 og for Almindeligt Ingeniørforbund 1934; Medlem af Hovedbestyrelsen for Dansk Ingeniørforening 1934; Næstformand i Bestyrelsen og Direktør for Akts. Dansk Ingeniørforenings Hus 1934.

Gift 5. Jan. 1929 i København med Ida Christiane Birkholm, Datter af Maskinmester C. C. Andersen.

HANS SMIDT-NIELSEN



Hans Smidt-Nielsen (Bindestreg 1911); f. 14. Okt. 1892 i Aalborg; Søn af Murer Morten Martinus Nielsen og Hustru Frederikke f. Smidt.

Matematiker. Cand. med. Jan. 1918; derefter Hospitalsuddannelse; prakt. Læge i København fra 1925; Kommunelæge Okt. 1932.

Gift 20. Nov. 1925 i København med Esther Alice Jørgensen, Datter af Skibsfører Jørgen Peter Jørgensen.

*AXEL OLESEN

Axel Olesen; f. 1. Dec. 1890 i Nørresundby; Søn af Fabrikant Ludvig Olesen og Hustru Marie f. Winde.

Matematiker. Cand. polyt. 1915; Ingeniør ved Kbhvn.s Kommunes Vandforsyning 1917—18; Handelsingeniør i Akts. Sophus Berendsen 1918—20; Direktør for Dansk Købestævne fra 1920.

Medlem af Dansk Købestævnens Landbrugsudvalg og af Komitéen for Købestævnets Kunsthåndværksafdeling; Statens Tilsynsførende for Jylland og Fyen med Virksomheder, der er Laanere hos Erhvervenes Laanefond.

Gift 24. Maj 1917 med Marie Elisabeth Kanaris-Klein, Datter af Rektor Kanaris-Klein.

ELIS SCHIØTZ

Elis Walther Schiøtz; f. 15. Sept. 1892 i Brønderslev; Søn af Proprietær C. A. Schiøtz og Hustru f. Møller.

Matematiker. Cand. polyt. (Bygningsingeniør) 1915; Sekondløjtnant i Infanteriet 1916; ansat som Ingeniør hos Entreprenørfirmaet Andersen & Cordes, Aalborg 1917—25; indtraadt som Medinteressent i Firmaet 1925.

Gift 10. Nov. 1922 i Aalborg med Ane Marie Brinkmann, Datter af Købmand Saxild Brinkmann.

V I B O R G K A T E D R A L S K O L E

*CHRISTIAN SKOVBY CHRISTENSEN

Christian Skovby Christensen; f. 1. Jan. 1891 i Viborg; Søn af Købmand H. O. A. Christensen og Hustru Cecilie f. Skovby.

Klassisk-sproglig. Cand. jur. Vinteren 1918; Sagfører i Viborg 1921; Bestalling deponeret 1928.

JOHANNES NØRVIG

Johannes Aage Valdemar Nørvig (Navneforandring fra Christensen); f. 14. Okt. 1890 i Kellerrup; Søn af Overlærer Jens Christian Nørvig og Hustru Jette Kirstine f. Marx.

Klassisk-sproglig. Cand. med. Jan. 1917; Dr. med. (Undersøgelser over Stofskifteanomalier ved Psychoser) Juni 1921; Studierejse (München og Prag, Psychiatri) 1922; Specialistenerkendelse (Psychiatri) 1924; Reserve-læge i Hæren 1917—19; Kandidat ved St. Hans Hospital 1917—19; Reservelæge smstds. 1919—20; Turnuskandidat ved Righospitalet og frivillig Assistent ved Righospitalets neurologiske Poliklinik 1920—21; Afdelingslæge ved St. Hans Hospital 1921—25; Overlæge ved Østifternes Aandssvageanstalt fra April 1925.



Tilforordnet psykiatrisk Sagkyndig ved Retslægeraadet 1933—35; Medlem af Retslægeraadet fra 1935; Medlem af Bestyrelsen for Epileptikerhospitalet i Nyborg fra 1931.

Gift 18. April 1925 i Kornerup med Julie Dorthea Augusta Frederikke Bojesen Kruise.

HANS CRAMER



Hans Billeskov Jansen Cramer; f. 27. Maj 1891 i Tjørring; Søn af Kasserer Rudolf Cramer og Hustru Anna f. Petersen.

Klassisk-sproglig. Cand. mag. 1918; Lærer ved Den handelsvidenskabelige Læreanstalt; Redaktør.

Ugift.

CARL VIGGO GÖTZSCHE



Carl Viggo Gøtzsche; f. 26. Dec. 1892 i København; Søn af Biskop Johs. Gøtzsche og Hustru Ebba Emilie Gotfredine f. Kragh.

Klassisk-sproglig. Cand. med. Sommer 1917; Kandidat ved Frederikshavn Sygehus 1917, ved Odense Sygehus 1917—18 og 1919, ved Bispebjerg Hospital 1919—20; forskellige Vikariater; prakt. Læge i Ringsted fra Februar 1921; Jernbanelæge 1927. Reservelæge i Hæren 1918, Overlæge (2. Feltartilleriregiment, Ringsted) 1928.

Medlem af Bestyrelsen for Sydvestsjællands Lægekredsforening.

Gift 28. Juni 1921 i Viborg med Laura (Lissi) Magnusson, Datter af Distriktslæge Sig. Magnusson.

KNUD HVILSOM

Knud Emil Frederik Hvilsom; f. 19. Aug. 1891 i Ans; Søn af Læge Niels Johan Frederik Hvilsom og Hustru Emilia f. Jönsson.

Klassisk-sproglig. Cand. phil. 1911; uddannet i Forsikring; nu ansat i Forsikrings-Akts. Haand i Haand.

Gift 27. Sept. 1919 i København med Ellen Kunert, Datter af Manufakturhandler Ernst Nikolaj Gottlob Kunert.



JEPPE BANGSHØI

Jeppe Bangshøi (Navneforandring 22. Febr. 1915 fra Jensen); født 21. Febr. 1890 i Gundelund, Mønsted Sogn; Søn af Skovfoged Jens Chr. Bangshøi og Hustru Mariane f. Nielsen.

Klassisk-sproglig. Cand. med. Jan. 1917; Reservelæge i Hæren; Uddannelsesstillinger paa Sct. Johannes Stiftelsen i København og paa Bergens Sygehus i Norge; prakt. Læge i Mern siden 1918.

Gift 29. Maj 1918 i København med Agnes Nørby, Datter af Skoleinspektør Jens Gregersen Nørby.

LAURITS LARSEN
(Gamle Larsen).

Laurits Christian Larsen; f. 11. Marts 1888 i Hundborg; Søn af Husmand Theodor Larsen og Hustru Ida Kirstine f. Yde. — Død 25. Marts 1931.



Klassisk-sproglig. Studerede Theologi i mange Aar uden afsluttende Eksamen; under og efter Studietiden forskellige Erhverv, saaledes en Tid Sekretær hos Professor Laurits V. Birck, i en Aarrække Medhjælper hos Professor Harald Høffding, beskæftiget ved Røde Kors' Krigsfangehjælp, i Forsikringsbranchen, ved Handel og Kolportørvirksomhed m. m.

Gift 8. Marts 1925 med Astrid Jensen, Datter af Elektriker Chr. Eggert Jensen.

JENS NIELSEN



Jens Nielsen; f. 20. Jan. 1891 i Ejerslev paa Mors; Søn af Gaardejer Niels Jensen Nielsen og Hustru Rebekka f. Andersen.

Klassisk-sproglig. Cand. theol. Juni 1916; Sognepræst i Nørre Felding-Tvis 1916—21; Kaldskapellan ved Brorsons Kirke i København 1921—26; Sognepræst ved Sct. Lukas Kirke, Frederiksberg siden 1926.

Formand for Børnehjemmet Godthaab 1929; Medlem af Bestyrelsen for Magdalenehjemmet 1927, for Dansk Kirke i Udlandet 1927, for Indre Missions Præstekonvent 1928; Næstformand i Menighedsforbundet af 1898 i København 1934; Medlem af Bestyrelsen for De samvirkende Menighedsplejer i København 1934.

Gift 9. Aug. 1918 paa Frederiksberg med Gerda Blangstrup, Datter af Landinspektør Vilhelm Thaning Blangstrup.

LISE MOLDENHAWER f. OLSEN

Elise Dorothea Moldenhawer; f. 5. April 1893 i Viborg; Datter af Rektor Johannes Emil Olsen og Hustru Else Marie f. Frederiksen.

Klassisk-sproglig. Cand. phil. 1911; Telegrafist til 1918; bosat i Sverige siden 1919.

Gift 1918 i Aarhus med Forstkandidat, Jägmästare Kai Vilhelm Carl Brasen Moldenhawer, Søn af Overførster Ernst Moldenhawer.

JENS CARL LETTING

Jens Carl Letting (Navneforandring fra Pedersen); f. 3. Juni 1889 i Ikast Sogn; Søn af Husmand. — Død 12. Juli 1932.

Klassisk-sproglig. Cand. theol. Vinteren 1917; resid. Kapellan i Hyllested-Venslev-Holsteinborg 1917, Afsked 1923. Var syg i sine sidste Leveaar.

KNUD OLDENDOW

Knud Honoré Oldendow (Navneforandring fra Petersen); f. 18. Nov. 1892 i Ranum, Bjørnsholm Sogn; Søn af Politikasserer i Vejle Hans Peter Petersen og Hustru Marie Cathrin f. Honoré.

Klassisk-sproglig. Cand. jur. Febr. 1920; Amtsfuldmægtig i Vejle; Bogholder ved Vejle Amts Skolefond; Sekretær ved Vejle Amts Erhvervsskatteudvalg; kgl. Inspektør og Skifteforvalter over Sydgrønland (Godthaab) 1924; Landsfoged over Sydgrønland 1925; Kontorchef i Statsministeriet, Grønlands Styrelse 1932.



Formand for Sydgrønlands Landsraad 1924—32; gentagne Konstitutioner som Direktør for Grønlands Styrelse. Corresponding Member of International inforatory and correlating Office for the Protection of Nature, Brussels.

Har udgivet følgende Bøger: Kolonien Godthaabs Historie 1728—1928 (1928, tillige grønlandsk Udg.); Den grønlandske Samfundslære (1931, tillige grønlandsk Udg.); Fugleliv i Grønland (1933); Natur-

fredning i Grønland (1935); desuden Forfatter af adskillige Afhandlinger om grønlandske Forhold.

R. af Dbg. 1935.

Gift 18. Nov. 1921 i Horsens med Nina Christiansen, Datter af Vej-assistent Rudolph Christiansen.

EJNAR ROSSEN



Ejnar Rossen; f. 17. Aug. 1891 i Bjerringbro; Søn af Læge Jes Peter Edvard Rossen og Hustru Marie f. Thaning.

Klassisk-sproglig. Ved Militæret i 2 Aar; cand. med. Vinteren 1921; Reservelæge ved Ambulancen Dannebrog i Polen Febr.—Juni 1921; Amanuensis 1921—22; Turnuskandidat ved Aarhus Amtssygehus 1922—23; Reserve-læge ved Assens Sygehus 1923—24; prakt. Læge i Kolding siden Okt. 1924.

Udenl. Orden: Po. r. K. 2.

Gift 1. Gang 7. Sept. 1923 i Bjerringbro med Martha Heilmann (død 18. Marts 1927), Datter af Godsejer Rudolf Heilmann; 2. Gang 15. Juni 1929 i Kolding med Ruth Jungersen, Datter af Provst H. G. H. Jungersen.

HANS SIERSTED

Hans Christian Siersted; f. 15. Febr. 1893 i Herning; Søn af By- og Herredsfoged Christian Nicolai Emil Siersted og Hustru Dorothea Henriette Louise f. Lillienskjold.

Klassisk-sproglig. Cand. theol. Vinteren 1920; Sognepræst til Trige og Ølsted 1921.

Gift 16. Juni 1922 i Aarhus med Ingrid Gjerløff, Datter af Skole-inspektør, cand. theol. Nikolaj Schønau Gjerløff.

VIGGO JØRGENSEN

Jørgen Hansen Viggo Jørgensen; f. 8. Febr. 1892 i Aastrup; Søn af Adjunkt Hans Iversen Jørgensen og Hustru Marie Elisabeth f. Lauridsen.

Matematiker. Universitetets Guldmedalje 1915; Timelærer ved Aurehøj Gymnasium (Ingeborg Helms Skole) 1916—19; Adjunkt ved Statsskolen i Lyngby 1920, Lektor 1934.

Gift 6. Aug. 1921 i Middelfart med Karen Kirstine Tillge, Datter af Hospitalsforvalter Einar Elias Tillge.



ANDREAS OBBEKJÆR

Andreas Thorup Obbekjær; f. 29. Dec. 1890 i Helligkilde; Søn af Skolelærer Jacob Thorup Obbekjær og Hustru Jensine f. Truelsen.

Matematiker. Gardist 1911; begyndte med Sangundervisning hos Lincke; rejste 1912 til Berlin og blev optaget paa Kgl. akad. Hochschule für Musik og fik Professor Felix Schmidt som Lærer i Sang; rejste 5. Sept. 1914 til Milano og blev videre uddannet af den italienske Sanger og Lærer Astillero Ruggero; vender tilbage til Berlin 1916 og lever siden som Sanger og Operasanger i Tyskland; har sunget næsten overalt i Tyskland; fast engageret i Halberstadt, Dresden og Berlin. Har bevaret sin danske Nationalitet.



Aktiv Deltager i nationale tyske og internationale Kapsejladser.
Ugift.

HERMAN RENDTORFF

Herman Theodor Otto Rendtorff; f. 15. Juni 1892 paa Hemmestrupgaard i Le Sogn; Søn af Gaardejer Gustav Frantz Heinrich Rendtorff og Hustru Thora Constance f. Hummel.

Matematiker. Cand. phil. 1911; stud. polyt. (Kemi); fik 1911 eller 1912 som Assistent under Professor Raaschou Ansættelse ved Teknologisk Institut's kemisk-analytiske Laboratorium; var i December 1912 beskæftiget med at fremstille Krigs-Giftgassen Phosgen, hvorunder han pludselig blev syg og indlagt paa Kommunehospitalet, hvor hans Liv reddedes bl. a. ved Iltinhalationer, men herefter var han Invalid.

Ugift.

CHRISTEN GUNDTOFT



Christen Nordentoft Sørensen Gundtoft (Navneforandring fra Sørensen 1912); f. 29. Febr. 1892 i Gundtoft i Thy; Søn af Gaardejer Jens Nicolaj Sørensen og Hustru Karen Marie f. Christensen.

Matematiker. Cand. med. Sommeren 1917; Kandidat ved Sct. Johannes Stiftelsens Sygehus 1915—16; Assistent ved Bergens kommunale Sygehus Marts—Sept. 1916; prakt. Læge i Flavenskjold 1917—20, i Nørresundby fra 25. Nov. 1920.

Læge ved Aalborg Stadion fra 1922, Resultatet af Undersøgelserne af Idrætsmændene siden 1927 er hvert Aar offentliggjort i Dansk Idrætsforbunds Aarsskrift; Medlem af Nørresundby Byraad fra 1929 og dettes 1. Næstformand fra 1933; Medlem af Sundhedskommissionen og af Skolekommissionen fra 1929, Formand for sidstnævnte fra 1933; endvidere Formand for Børneværnet og Medlem af adskillige andre Kommissioner og Udvalg; Medlem af Menighedsraadet 1930—34.

Gift 10. Sept. 1916 i København med Ruth Ella Landsberger, Datter af Grosserer Arthur Sigismund Landsberger.

A A R H U S K A T E D R A L S K O L E

MARINUS BØRUP

Marinus Rasmussen Børup; f. 27. Juni 1891 i Aarhus; Søn af Tilskærer Jørgen Christian Rasmussen Børup og Hustru Christiane f. Jacobsen.

Klassisk-sproglig. Cand. phil. og Hebraicum 1911; Assistent ved Det kgl. Bibliotek 1911—16; Lærervirksomhed (Frederiksberg Borger- & Realskole, Kirkegaards Realskole, Vestre Borgerdydskole, Boghandlerfagskolen) 1911—28; Løjtnant i Fæstningsartilleriet under Sikringsstyrken. Litterær Virksomhed: 10 Bøger paa Gyldendal, Debutbog Følfod (1916); Ny dansk Verslære (1933); desuden Knud Hjortøs Afløsningsordbog, udgivet efter Hjortøs Død under hans Navn. Oversættelser af Molières Hovedværker: Tartuffe, Hustruskolen, Misanthropen; desuden Oversættelser af Sange: Erlkönig, Marseillaisen m. fl. Bladvirksomhed: Kronikør ved Nationaltidende; Medarbejder ved Aarhus Stiftstidende; nu Teater- og Litteraturanmelder ved Jyllandsposten.

Gift 1927 i Skovshoved med Astrid Hildegerd Holm, Datter af fhv. Amtsvevinspektør for Lolland-Falster Georg Christian Emil Holm.

EMANUEL SEJR

Emanuel Sejr; f. 29. Sept. 1891 i Nølev; Søn af Førstelærer J. Sejr Jensen og Hustru Julie f. Andersen.



Klassisk-sproglig. Cand. phil. 1911; Assistent ved Statsbiblioteket i Aarhus 1913, Underbibliotekar 1917, Bibliotekar II 1931.

Medlem af Bestyrelsen for Aarhus Folkebibliotek 1922—34; Medlem af Udvalget vedr. Statens Biblioteksvæsen 1924—26; Sekretær i Udvalget for Udgivelse af »Aarhus gennem Tiderne« 1933; Medlem af Bestyrelsen for Bibliotekar-Sammenslutningen for de videnskabelige Biblioteker 1934.

Litterær Virksomhed: Artikler i Tidsskrifter og Dagblade vedr. Biblioteksspørgsmaal; Bidrag i Festskriftet Statsbiblioteket i Aarhus 1902—27; historiske og kulturhistoriske Afhandlinger i Aarhus Stifts Aarbøger, »Den gamle By«s Aarbog, Aarbog for Bogvenner m. fl.; udgivet Goethes Erbkönig i danske Oversættelser (1932); redigeret Aarhus Aarbog 1932. Medarbejder ved Dansk biografisk Leksikon; desuden journalistisk Virksomhed; Musikmedarbejder ved Aarhus Stiftstidende siden 1924.

Gift 31. Aug. 1920 med Harriet Johanne Varfeldt, Datter af Partikulier Niels Varfeldt.

*GERDA JOHANNE ANDRESEN

Gerda Johanne Andresen; f. 4. Febr. 1891 i Aarhus; Datter af Sagfører.

Ny-sproglig. Har formentlig Forretningsvirksomhed i København.

AGNAR JENSEN

Thomas Agnar Jensen; f. 5. Sept. 1891 i Gl. Ry; Søn af Lærer Thomas Jensen og Hustru Petrine f. Nielsen.

Ny-sproglig. Cand. med. Jan. 1918; Kandidat paa Alm. Hospital i 1917; Kandidat paa Aarhus Kommunehospital i 1918; Kandidat og Reservelæge paa Københavns Kommunes Influenzahospital paa

Sundholm 1918—19; Vikariater; Kandidat paa St. Hans Hospital 1920—21; Turnuskandidat paa Kommnehospitalet 1921—22; Kandidat paa forskellige københavnske Hospitaler 1922—26; Reservelæge i Hæren 1918—19 og 1920—21; Embedslægeeksamen 1924; prakt. Læge i København siden 1924.

Gift 16. April 1922 i Hjørring med Ellen Elisabeth Heidemann, Datter af Købmand Albert Heidemann.



*MARIE ELISABETH PAASGAARD

Marie Elisabeth Paasgaard; f. 14. Aug. 1890 i Aarhus; Datter af Overpolitibetjent.

Ny-sproglig. Er eller har været Korrespondent ved Jord — Arbejde — Kapitals Finansierings Afdeling i Brande, men nærmere Oplysninger mangler.

EMMY DANØ f. PØCKEL

Emmy Marie Danø; f. 24. Aug. 1890 i Aarhus; Datter af Ekspeditionssekretær i Finansministeriet Arthur Pøckel og Hustru Caroline f. Christensen.

Ny-sproglig. Cand. mag. (Dansk, Engelsk, Tysk) 1919; undervist et Aar paa Aurehøj Gymnasium.

Gift 1919 i Hellerup med Johan B. Danø.



EINAR RUD

Jens Einar Rud; f. 7. Febr. 1892 i Engum, Vejle Amt; Søn af Redaktør Bertel Jensen (Rud) og Hustru Petrine f. Frandsen.



Ny-sproglig. Cand. med. Sommeren 1917; Reservelæge i Sikringsstyrken 1917—18; alsidig Kandidatuddannelse paa københavnske Hospitaler 1918—21; klinisk Assistent hos Professorerne Chr. Gram og C. Lundsgaard 1921—23; 2. og 1. Reservelæge ved Rigshospitalets medicinske Afd. A. 1923—27; derefter Reservelæge ved Københavns Alm. Hospital til 1931; Overlæge ved Kuranstalten Montebello fra 1. April 1931; har stadig Konsultationspraksis i

København som Specialist i medicinske Sygdomme (anerkendt i 1925); Privatdocent med Undervisning i medicinsk Klinik 1925—31.

Universitetets Guldmedalje 1925; Dr. med. (Blodundersøgelser hos Patienter med cancer colli uteri under Radiumbehandling) 1925.

Medlem af Bestyrelsen for Dansk Selskab for intern Medicin fra 1934 og for Generalkonsul Holmblads Legat fra 1934.

Har offentliggjort talrige Afhandlinger indenfor den interne Medicin i danske og udenlandske Fagskrifter.

Gift 1915 i København med Karen Ragni Flor, Datter af Grosserer Niels Flor.

ELLEN SEIERSEN



Ellen Rigmor Seiersen; f. 23. Okt. 1892 i København; Datter af Købmand William Seiersen og Hustru Dagmar f. Dahl.

Ny-sproglig. Cand. phil. 1911; ansat ved Post- og Telegrafvæsenet 1912; afgaaet med Pension paa Grund af Sygdom 1932.

KAREN WIGGERS SMITH

Karen Wiggers Smith; f. 16. Febr. 1893; Datter af Købmand, Konsul Poul Smith og Hustru Ingeborg f. Wiggers.

Ny-sproglig. Cand. mag. 1918; Adjunkt ved Falkonergaardens Gymnasium.

Ugift.



INGEBORG SØRENSEN

Ingeborg Sørensen; f. 22. Okt. 1891 i Jellinge; Datter af Biskop, Professor Hans Sophus Sørensen og Hustru Julie Sophie f. Kongsted. — Død 18. April 1930.

Ny-sproglig. Cand. phil. 1911; Lærerinde-eksamen fra N. Zahles Seminarium; Privat-lærerinde hos Overlæge Hertz, Refsnæs, og hos Kammerherre Beck, Engelsholm; Lærerinde ved Privatskole i Kolding fra 1923 til sin Død.



HOLGER de FINE THOMSEN

Holger de Fine Thomsen; f. 6. Juni 1892 i Hjørring; Søn af Herredsfoged Valdemar Thomsen og Hustru Johanne Marie f. Rohde.

Ny-sproglig. Premierløjtnant 1914; Kaptajn 1928; Direktør for Akts. Barena, København 1929.

Ugift.

*AXEL EFSEN

Axel Valdemar Efsen; f. 1. Jan. 1893 i Silkeborg; Søn af cand. pharm. M. M. Efsen og Hustru Maren f. Steffensen.

Matematiker. Cand. polyt. 1915; Ingeniør i Firmaet Christiani & Nielsen 1916—18, ved samme Firmas London Afdeling 1918—19; Overingeniør i Firmaet Monberg & Thorsen 1919—32; Dr. techn. (Die Methode der primären Momente) 1931; Docent i Bygningsstatik og Jernkonstruktioner ved Polyteknisk Lærestanstalt 1932; Associé i Firmaet Wright, Thomsen & Kier 1933.

Gift 31. Jan. 1919 med Asta Erichsen, Datter af Forfatteren Erich Erichsen.

HUGO FRICKE

Hugo Fricke; f. 15. Aug. 1892 i Aarhus; Søn af Kaptajn G. C. Fricke og Hustru Hedvig f. Kämpfner.

Matematiker. Cand. mag. (Fysik) 1916; Studier ved Lunds Universitet 1918, ved Columbia University 1919; Universitetets Rejsestipendium 1918; Fellow American Scandinavian Foundation 1919—20; Researchassistant ved Harvard phys. Institute 1920—21; Director ved Department of Biophysics, Cleveland Clinic Foundation, Cleveland, Ohio, 1921—28; Director ved The W. B. James Laboratory of Biophysics, Biological Laboratory of Cold Spring Harbor, N. Y. fra 1928.

Member American Institute of Arts and Sciences og American Optical Society; Fellow American Physical Society; Member Scientific advisory Committee og Long Island Biological Association. Videnskabelige Undersøgelser indenfor Biofysik og Fysik publiceret i fysiske og fysiologiske Tidsskrifter.

KAJ HAMMELEV

Kaj Hammelev; f. 2. Jan. 1892 i København; Søn af Oberst Andreas Theodor Hammelev og Hustru Alvild Sofie f. Vermehren.

Matematiker. Premierløjtnant 1914, pensioneret 1918.
Formand i Bestyrelsen for Ejendomsaktieselskabet Hebra.
Gift 23. Febr. 1935 i København med Ellen Marie Lund, Datter af
Slagtermester Jens Lund.

POUL KÜHNEL

Poul Oscar Kühnel; f. 24. Jan. 1892 i Aarhus; Søn af Arkitekt S. F. Kühnel og Hustru Caroline f. Schaarup.

Matematiker. Cand. med. Sommeren 1917; Reservelæge i Hæren 1917—18; videnskabelig Assistent ved Aarhus Kommunehospital i 1½ Aar; Kandidat i 1 Aar og 2. Reservelæge i 1½ Aar ved Rigshospitalets Fødeafdl.; 1. Reservelæge i 3 Aar ved Svendborg Sygehus; 1. Reservekirurg i 4 Aar ved Frederiksberg Hospitals kirurg. Afd. A; Assistent i 1 Aar ved Samfundet for Vanføre og i 1½ Aar ved Invalidforsikringsfondet; 1. Underaccoucheur i 1½ Aar ved Rigshospitalets Fødeafd. A, derefter i 2½ Aar konstitueret Overaccoucheur (og i 5 Semestre fung. Professor i Obstetrik) ved Rigshospitalets Fødeafd. A og gynækologisk Afdeling; deltog i April 1935 i Konkurrencen om disse Embeder.



Universitetets Guldmedalje 1917 for Besvarelse af den lægevidenskabelige Prisopgave (i Fødselsvidenskab); Dr. med. 1925 paa en fødselsvidenskabelig Afhandling. Har desuden udgivet ca. 30 forskellige større og mindre kirurgiske og gynækol.-obstetriciske Arbejder bl. a. med Understøttelse af Rask-Ørsted Fondet og P. Carl Petersens Fond; Konkurrenceafhandling om Moderne Problemer vedrørende Leverens Funktion i Svangerskabet.

Medlem af Bestyrelsen for Foreningen af Kvindelæger i København; Censor ved Embedseksamen i Obstetrik og Gynækologi.

Enkemand.

HENRIK LAUESEN

Henrik Møller Langkilde Lauesen; f. 19. Maj 1892 i Skanderborg; Søn af Overretssagfører Rasmus Langkilde Lauesen og Hustru Marie Sofie f. Møller.

Matematiker. Cand. polyt. 1917; siden beskæftiget ved Ingeniørarbejder forskellige Steder, f. T. ved Havnearbejder i Finland.

MICHAEL NIELSEN

Michael Marinus Nielsen; f. 16. Okt. 1891 i Aarhus; Søn af Købmand Georg Nielsen og Hustru Elise f. Bang.

Matematiker. Cand. med. Jan. 1917; kirurgisk, gynækologisk og obstetricisk Uddannelse ved Bispebjerg Hospital, Rigshospitalet samt St. Lucas Stiftelse; Dr. med. (Studier over den ikke tuberculøse Salpingo-oophoritis og dens Prognose) 1930; Deltager i Konkurrencen om Professoratet i Obstetrik og Gynækologi 1935.

Gift 17. Nov. 1923 i Haderslev med Ragna Marie Forum, Datter af Direktør Gustav Forum.

PETER MARTIN QUIST

Peter Martin Quist; f. 17. Marts 1892 i København; Søn af Laboratorieførstander.

Matematiker.

Nærmere Oplysninger mangler.

*ERNST SAND

Ernst Fredrik Sand; f. 3. Marts 1892 i Aarhus; Søn af Fabrikbestyrer, cand. polyt. Fredrik Georg Sand og Hustru Anna Julie Sophie f. Wismann.

Matematiker. Cand. phil. 1912; cand. polyt. (Maskiningeniør) 1917; assist. Ingeniør ved D. S. B. 1. Marts 1917, Ingeniørassistent 1919, nu Maskiningeniør ved Maskinkontoret, København.

Gift 1. Okt. 1921 i Vejle med Hilda Axelina Svangren, Datter af Skræddermester Per Månsson Svangren.

R I B E K A T E D R A L S K O L E

AUGUST BINZER



August Reinhardt Binzer; f. 28. Dec. 1890 i Godthaab, Grønland; Søn af Amtslæge (i Ribe) Carl Ludvig Binzer og Hustru Julie Birgitte Elisabeth f. Clausen. — Død 4. Nov. 1918.

Klassisk-sproglig. Cand. phil. 1911; studerede Jura til 1915; ansat som Volontør i Julianehaab, Grønland, 1915—17; paa Kontor herhjemme 1917—18; indkaldt ved Intendanturen 1918 og døde som Soldat.

Var ugift.

HANS DELA



Hans Peter Dela; f. 14. Jan. 1892 i Ribe; Søn af Gaardejer Chr. Dela og Hustru Helene f. Jensen.

Klassisk-sproglig. Cand. jur. 1916; Byfogedfuldmægtig i Køge 1916; Herredsfuldmægtig i Odense Herred 1918; Dommerfuldmægtig i Bogense 1919; Landsretssagfører i Bogense fra 1. April 1935.

Medlem af Bestyrelsen for Bogense Bank.

Gift 23. Nov. 1918 i Egebæksvang med Ena

Albertine Grage, Datter af Maler Heinrich Grage.

KNUD FOGH

Knud Adolph Thorvald Aurelius Fogh; f. 16. Marts 1892 i Holstebro; Søn af Amtsforvalter Adolph Thorvald Aurelius Fogh og Hustru Elisa f. Biering.

Klassisk - sproglig. Journalist 1911—13; cand. med. Sommeren 1921; forskellig Hospitalsuddannelse; fast Reservelæge i Hæren 1923; Reservelæge ved Militærhospitalet 1922—28; Afdelingslæge i Avedørelejren fra 1929; Lærer ved Røde Kors' Samariterundervisning 1926—31; Lærer i Sundhedslære ved Officersskolen fra 1929; Skibslæge ved Amerika-Linien Maj—Juni 1933; prakt. Læge i København fra 1922.

Formand for Ripenser-Samfundet.

Gift 16. Nov. 1929 paa Frederiksberg med Anna Christine Schandorff, Datter af Tømmerhandler Viggo Immanuel Schandorff.



AGNES HUNDERUP

Agnes Marie Hunderup; f. 23. Dec. 1891 i Ribe; Datter af Købmand Ivan Hunderup og Hustru Maren f. Hansen.

Klassisk-sproglig. Lærerindeeksamen 1915; Aarskursus i Tysk, Engelsk og Fransk 1927—28; Uddannelse ved Universiteterne i Jena og London; Sproglærerinde ved Hobro kommunale Mellem- og Realskole.

Ugift.



OVE NIELSEN



Niels Ove Nielsen; f. 29. Aug. 1892 i Holstebro; Søn af Skræddermester Jacob Nielsen og Hustru Helene Margrethe Danielsen.

Klassisk-sproglig. Regensianer 1914—16, Klokker Sommeren 1915; Alumne paa Borchs Kollegium 1916—18; cand. theol. Jan. 1918; Værnepligt 1918—19; Sognepræst i Næsborg-Kornum 1919, i Nørre-Nisum 17. Sept. 1926.

Medlem af Bestyrelsen for Magdalenehjemmet 1929; Formand for Lemvigegnens Kredsforbund for Dansk Missions-Selskab 1930.

Gift 6. Nov. 1919 i Vordingborg med Karen Elisabeth Ilsøe, Datter af Sognepræst i Karlby-Voldby, Provst Peter Ilsøe.

THEODOR NISSEN

Theodor Mathiesen Nissen; f. 2. Aug. 1888 i Ballum, Tønder Amt; Søn af Gaardejer Nis Jensen Nissen og Hustru Esther Marie f. Nielsen.

Klassisk-sproglig. Cand. phil. 1911; Hebraicum s. A.; Lærereksamen ved Ribe Seminarium 1917; Timelærer ved Tønder Statsskole 1920; Kommunalærer i Graasten 1922; Førstelærer ved Gaaskær-Todsbøl Skole, Bjolderup Sogn 1932.

Gift 1. Gang 1920 med Mette Kjerstine Jepsen, død 1927, Datter af Gaardejer Christian Jepsen, Ballum; 2. Gang 1929 med Lærerinde Marie Johannsen, Datter af Fouragehandler Jes Johannsen, Sønderborg.

GRETHE GØRTZ f. YDING

Karen Marie Margrethe Gørtz; f. 24. Marts 1891 i Assens; Datter af Stationsforstander I. C. Yding og Hustru Cæcilie Margrethe f. Andersen.

Klassisk-sproglig.

Gift 24. Marts 1916 i København med Oberst Ebbe Gørtz; Søn af Generalløjtnant J. V. C. Gørtz.



MARTIN ANDERSEN

Anders Martin Andersen; f. 23. Dec. 1888 i Vinderup; Søn af Slagter og Landmand Kristen Andersen og Hustru Ane Katrine Sofie Margrete f. Jensen. — Død 31. Jan. 1920.

Matematiker. Oprindelig ved Landvæsenet. Cand. med. Vinteren 1918; Kandidat ved Faksinge Sanatorium 1915—16; Reservelæge ved Refsnæs Kysthospital 1918—19; døde paa Vejlebjerg Sanatorium.

Gift 8. Febr. 1918 paa Frederiksberg med Ingeborg (Inge) Eleonore Mimi Benthien, Datter af Branddirektør Wilhelm Nicolaj Julius Benthien.



MARIE GRØNBÆK

Marie Grønbæk; f. 23. April 1887 i Vindinge, Datter af Lærer Grønbæk.

Ny-sproglig. Studerede Jura. Har gennem mange Aar været syg og haft Ophold paa Hospital.

HANS JØRGEN HANSEN

Hans Jørgen Hansen; f. 18. April 1889 i Horslund; Søn af Lærer Thomas Hansen og Hustru Karen f. Hansen.

Matematiker. Mag. art. (Filosofi) 1917; ansat ved Det kgl. Bibliotek 15. Sept. 1917; Underbibliotekar (Bibliotekar II) 1919.

Ugift.

HENRIK JOHANSEN



Niels Jørgen Henrik Johansen; f. 27. Febr. 1893 i Nørholm ved Varde; Søn af Godsforvalter, Sparekassedirektør H. H. Johansen og Hustru Kathrine f. Nielsen.

Matematiker. Har været ansat i Akts. Varde Bank siden April 1911; er nu Hovedbogholder.

Gift 24. Juni 1916 i Varde med Dagmar Luise Jensen, Datter af Postkontrahent Jens H. Jensen.

CHRISTIAN KOLDBORG



Carl Christian Koldborg; f. 11. Marts 1891 i Ringkøbing; Søn af Manufakturhandler Chr. Koldborg og Hustru f. Iversen.

Matematiker. Før Studentereksamen Apotekerdiscipel i $\frac{3}{4}$ Aar; cand. med. Jan. 1917; Reservelæge ved Sorø Sygehus 1917—18; Kandidat ved forskellige Hospitaler i København 1918—21, herimellem Turnus ved Kommunehospitalet 1919—20; 1. Reservekirurg ved Viborg Sygehus 1920—25; fast Kandidat ved Rigshospitalets Fødeafd. A 1925—26; Specialistanerkendelse i Kirurgi og kirurg. Kvindesygdomme 1926; i Udlandet i Somrene 1921

til 1926; Kandidat paa Rigshospitalets Afd. H 1926—27; kst. Sygehuslæge i Ringkøbing 1. April 1927, Sygehuslæge 1928 og Overlæge smstds. 1. April 1934.

Ugift.

HANS MADSLUND

Hans Adolf Laursen Madslund; f. 8. Aug. 1888 i Sir Sogn; Søn af Gaardejer Laurids Henriksen og Hustru Nielsine Christiane f. Jensen.

Matematiker. Cand. polyt. (Fabrikingeniør) 1915; Kemiker ved Akts. Sodafabrikerne i Valby 1915; Driftsingeniør ved Bing & Grøndahls Porcellænsfabrik 1916, Underdirektør smstds. 1924; Overingeniør ved Den kgl. Porcellænsfabrik 1932.

R. af Dbg. 1928.

Gift 5. Maj 1917 i St. Bjærgby med Sigridur Sigurddottir, Datter af Organist Sigurdur Eiriksson, Reykjavik.

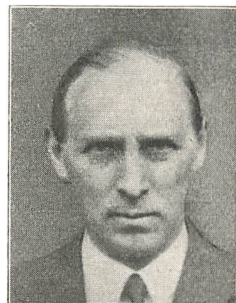

AGNER PETERSEN

Agner Petersen; f. 24. April 1892 i Svendborg; Søn af Apotheker Harald Peter Nis Petersen og Hustru Edith Maria Augusta f. Fich.

Matematiker. Cand. jur. Sommeren 1918; Sekretær i Overpræsidiets 1920.

Gift 1924 i Randers med Marie Lindberg Nielsen, Datter af Købmand Andreas Lindberg Nielsen.



EJNAR THORSEN



Ejnar Thorsen; f. 19. Dec. 1890 i Skovlund ved Vejen; Søn af Konsulent Jens Thorsen og Hustru Neta f. Carstensen.

Matematiker. Cand. polyt. (Bygningsingeniør) 1915; Sekondløjtnant 1916; Uddannelse i U. S. A. 1917—19; stiftede sammen med Ingeniør Axel Monberg Ingeniør- og Entreprenørfirmaet Monberg & Thorsen 1919.

Formand i Bestyrelsen for Akts. Vejen Trælasthandel, Vejen; Medlem af Bestyrelsen for Akts. S. Dyrup & Co., København, og for Entreprenørforeningen, København.

R. af Dbg. Dbmd.

Gift 28. Dec. 1920 i Vejen med Meta Marie Petersen, Datter af Direktør Niels Petersen.

H O R S E N S S T A T S S K O L E

HENRY BENDIXEN

Christian Frederik Henry Bendixen; f. 26. Marts 1892 i Horsens; Søn af Skibsbygger J. Bendixen og Hustru Marie f. Clausen.

Ny-sproglig. Cand. jur. Jan. 1917; Fuldmægtig i Ning og Hasle m. fl. Herreder 1919—26; er nu Sagfører i København.

Gift 19. Juli 1919 i Aarhus med Johanne Kirstine Nielsen, Datter af Værkmester Chr. Nielsen.



ELISABETH CLAUSEN f. CHRISTIANSEN

Johanne Elisabeth Clausen; f. 13. Juli 1889 i Horsens; Datter af Købmand Johan Christiansen og Hustru Margrete Marie f. Kraul. Ny-sproglig. Cand. phil. 1911.

Gift 23. Maj 1918 med Valgmenighedspræst Skat Rørdam Clausen, Søn af Valgmenighedspræst Johan Clausen.

MARIE-LOUISE GULDBERG f. GRANDJEAN

Marie-Louise Guldberg; f. 30. April 1891 paa Vindebygaard, Lolland, Datter af Proprietær Carl Wilhelm Grandjean og Hustru Anna f. Darling.

Ny-sproglig.

Gift 1. Gang i Petersholm, Horsens, med Aage Julius Thomsen Richter, Søn af Dommer Andreas Richter; 2. Gang i København med Frede Guldberg, Søn af Overlæge Frederik Guldberg.

JUTTA GRØNVALD-NIELSEN



Jutta Grønvald-Nielsen; f. 15. Dec. 1890 paa Vestbirk Højskole, Datter af Højskoleforstander N. P. Grønvald Nielsen og Hustru Kristine f. Hansen. — Død Dec. 1920.

Ny-sproglig. Cand. phil.; Studieophold i Oxford.

ESTRID JACOBSEN



Estrid Margrethe Wätzold Jacobsen; f. 16. Juli 1890; Datter af Skoleinspektør Christen Jacobsen og Hustru Anna Marie Vilhelmine f. Wätzold.

Ny-sproglig. Cand. jur. 1918; Sekretær i Aktieselskabsregisteret 1918, Fuldmægtig 1934. Sagførerbestalling 1932.

RIGMOR KJÆR

Rigmor Kjær; f. 24. Juni 1891 i Ølsted; Datter af Gaardejer, Løjtnant Mads Jensen Kjær og Hustru Ane Marie f. Kjær.

Ny-sproglig. Cand. phil. 1911; senere Privatlærerinde.

ERLING CHRISTIANSEN

Erling Christiansen; f. 30. Aug. 1893 i Tyrsting; Søn af Lærer Jeppe Christiansen og Hustru Ane f. Thygesen.

Ny-sproglig. Discipel paa Sakskebøing Apotek 1910—13; farmaceutisk Medhjælpereksamen 1913; Medhjælper paa Børkop Apotek 1913—16; cand. pharm. 1918; derefter ansat paa H. Struers chem. Laboratorium, København; Leder af Firmaets Kemikalieafdeling siden 1920.

Translatøreksamen og Bevilling som kgl. aut. Translatør og Tolk i Engelsk 1921.

Gift 10. Aug. 1932 i Kolding med Esther Marie Knudsen, Datter af Købmand Lars Knudsen.

JOHANNE ELISABETH LANGE

Johanne Elisabeth Lange; f. 27. Okt. 1889 i Horsens; Datter af Øjenlæge Ludvig August Lange og Hustru Mette Louise Mathilde f. Monberg.

Ny-sproglig. Cand. phil. 1911; Translatøreksamen (Engelsk) 1916; ansat i Den danske Boghandlerforenings Sekretariat.



GUDRUN PLOVGAARD

Gudrun Madsen Plovgaard (Navneforandring fra Madsen); f. 3. Sept. 1890 i Særslev; Datter af Forstander Moritz Madsen og Hustru Marie f. Johansen.

Ny-sproglig. Cand. phil. 1911; Faglærerindeeksamen i Tysk og Engelsk; Lærerinde ved de københavnske Kommuneskoler fra 1. Aug. 1923.

CARL MØLLER



Carl Marenus Møller; f. 12. Sept. 1891 i Enslev Sogn ved Grenaa; Søn af Redaktør Carl Marenus Møller, Horsens, og Hustru Valborg f. Heilmann.

Ny-sproglig. Forstkandidat 1916; Planlægningsarbejde paa Benzon og Meilgaard Skovdistrikter 1916; midlertidig Ansættelse ved Statens forstlige Forsøgsvæsen i 1917; Redaktør af Dansk Skovforenings Tidsskrifter 1919—27; Assistent ved Landbohøjskolens Skovbrugsundervisning 1919—27; Studierejser i Europa 1925—26 m. fl.; Professor i Skovbrug ved Veterinær- og Landbohøjskolen 1927.

Medlem af den forstlige Forsøgskommission fra 1924, af Dansk Skovforenings Redaktionsudvalg fra 1919 og af Dansk Skovforenings Studieudvalg fra 1932; Medlem af Udvalget til Planlægning af Københavns-Eggen fra 1932; Medlem af Folkeuniversitetsudvalget; Skovbrugskyndig Konsulent for Kbhvns Kommune fra 1932, for Egebjerggaard Skovdistrikt m. v.; Formand i Bestyrelsen for Akts. Junckers Savværk, Køge.

Har skrevet Artikler og Afhandlinger af faglig Art.

Gift 28. Juli 1923 i København med Karen Heilmann, Datter af Proprietær Frederik Heilmann.

M. K. NØRGAARD



Magnus Kjær Nørgaard; f. 11. Aug. 1891 i Tingstrup, Thisted Landsogn; Søn af Gartner (senere Prokurist) Jens P. Nørgaard og Hustru Kirstine f. Christensen.

Ny-sproglig. Cand. phil. 1911. Studerede Historie, Sprog og Litteratur ved Københavns Universitet; samtidig en Del Lærervirksomhed; Studieophold i U. S. A. 1914—15; Medindehaver af Eksportfirmaet Hugo Munk 1915—16; ansat i Landbygningernes Brandforsik-

ring Jan. 1917; senere Sekretær smstds. indtil 1. Juli 1935; desuden Sekretær i Bygningsbrandforsikringsnævnet fra 1922 og i Sønderjydsk Brandvænsudvalg fra 1924; Kontorchef i Fællessekretariatet for sidstnævnte to Institutioner og Foreningen af gensidige, danske Brandforsikringsselskaber fra 1. Juli 1935.

Medlem af Bestyrelsen for Studentersamfundet gentagne Gange 1913—30, Formand 1926—27; Medlem af Bestyrelsen for Studenter-samfundets Oplysningsforening fra 1920 og for Selskabet for et internationalt Hjælpesprog fra 1929.

Oversatte 1918—20 Bøger af de amerikanske Forfattere Booth Tarkington og E. Baird; udgav 1920 efter Forfatterens Død Herbert Iversen: Amerikanske Tilstande; Medredaktør af Tidsskriftet Gry 1926—28; har foruden en i 1935 udsendt Beretning om Bygningsbrandforsikringsnævnets Oprettelse og Virkemaade 1910—35, skrevet en Del Artikler om Forsikring og andre Emner.

Gift 3. Maj 1918 i København med Margrethe M. A. E. Petersen, Datter af Snedkermester P. Chr. Petersen.

POUL OLESEN

Poul Olesen; f. 28. Jan. 1893 i Gaarslev; Søn af Biskop Oluf Kirstein Peter Olesen og Hustru Anne Sophie f. Larsen.

Ny-sproglig. Cand. theol. Jan. 1919; præsteviet Medhjælper hos Sognepræsten i Vonsild 1919; Sognepræst i S. Omme 1922.

Gift 18. Juni 1920 i Horsens med Karen Møller, Datter af Læge Olaf Møller.

KRISTIAN STEFFENSEN

Kristian Steffensen; f. 15. Juni 1892 i Træden Skole; Søn af Lærer Peter Steffensen og Hustru Augusta Frederikke Christiane f. Kjertmann.

Ny-sproglig. Cand. theol. Jan. 1916; Kornet og Sekondløjtnant, Ordonnansofficer ved 3. Art. Bat. 1917—18; Sognepræst i Engesvang

1918—27, i Hjerm 1928—34; Provst for Hjerm-Ginding Herreders Provsti 1932; Sognepræst i Struer 1934.

Viceformand for Strueregnsens Kredsforbund for K. F. U. M. og K.; Medlem af Nørre-Nissum Seminariums Bestyrelse; Formand for Indre Missions Kredsforbund for Holstebroegnen.

Gift 7. Febr. 1918 i Aabybro med Else Rasmussen, Datter af Lærer Niels Rasmussen.

HENRIK HOBOLTH



Henrik Hobolth; f. 5. Marts 1891 i Østbirk; Søn af Læge Lars Ammitzbøl Hobolth og Hustru Anna f. Hjørdemaal.

Matematiker. Tandlægeeksamen 1914; praktiserer i København siden 1917.

Formand for Kjøbenhavns Amatør-Sejlkлуб fra 1932.

Gift 28. Juni 1917 i København med Olga Marie Schultz, Datter af Stabssergent August Schultz.

HOLGER KOED

Holger Johannes Koed; f. 29. Nov. 1892 i Skørping; Søn af Sognepræst Frederik Hansen Koed og Hustru Hansine Jacobine Caroline f. Pødenphandt.



Matematiker. Cand. polit 1916; Assistent i Arbejderforsikringsraadet 1916; Sekretær, senere Fuldmægtig i Den overordentlige Kommission af 8. Aug. 1914 fra 1917 til Kommissionens Ophævelse; Sekretær i Landmandsbank-Kommissionen og Medarbejder ved Kommissionens Beretning 1922—24; Fuldmægtig i Banktilsynet 1924; tillige tilforordnet Fondsbørstilsynet fra 1930; Inspektør i Banktilsynet 1931, Inspektør af 1. Grad 1932.

Medlem af Bestyrelsen for Kulimportørernes Reguleringskasse for Demurrage 1918—21; regnskabskyndig Konsulent for Udvalget angaaende Spiritus- og Gærordningen; Sekretær i Det ved Lov af 28. April 1931 om Prisaftaler nedsatte Udvalg; Medlem af Konkurslovs-kommissionen, af Handelsministeriets Udvalg til Undersøgelse af Beskæftigelsesmuligheder i Industrien og af Handelsministeriets Til-syn med Sukkerordningen. Eksaminator ved 2. Del af Eksamen for statsaut. Revisorer 1929—33; Censor i Erhvervsøkonomi ved Den handelsvidenskabelige Lærestanstalt, Medlem af Bestyrelsen for Na-tionaløkonomisk Forening 1924—30; Formand for Socialøkonomisk Samfund 1920—21 og 1927—28; Medlem af Bestyrelsen for danske Statistikeres Forening 1933—34 og for Studentersamfundets Oplys-ningsforening fra 1915.

Har skrevet: Lovgivning om Bankers Likviditet (i Socialøkonomi-sk Samfunds Festskrift, 1925); Statens Stilling til Truster og Kar-teller (Grundrids, 1930) samt Artikler om økonomiske og finansielle Forhold, navnlig i Nationaløkonomisk Tidsskrift.

Gift 10. Marts 1918 i København med Magdalene Elisabeth Ellertsen, Datter af Portrætmaler Hans Christian Ellertsen.

AKSEL BRIDAL

Aksel Bridal (Navneforandring fra Bredal-Nielsen); f. 8. Jan. 1890 i Glud pr. Horsens; Søn af Lærer Christian Nielsen og Hustru Kir-sten f. Thomsen.

Matematiker. Cand. phil. 1911; Tandlæge 1916; prakt. Tandlæge i Varde.

Gift 31. Okt. 1918 i København med Merry Restorff.

NIELS THOMAS BJØRNSHAVE

Niels Thomas Bjørnshave (Navneforandring 1915 fra Nielsen); f. 11. April 1891 i Glud Sogn; Søn af Gaardejer Karl Nielsen og Hustru Ane Kirstine f. Pedersen.



Matematiker. Cand. med. Sommeren 1918; var borte fra Studiet i 3 Semestre paa Grund af Sygdom; efter forskellige kortvarige Vikarier Kandidat ved Odense Amts og Bys Sygehus Vinteren 1918—19; Reservelæge ved Amtssygehuset i Herning 1919—20; prakt. Læge i Aars siden Marts 1920.

Gift 1. Aug. 1919 i Stokkemarken med Ellen Sigrid Bitsch, Datter af Lærer J. P. Bitsch.

KNUD VEDEL-PETERSEN

Knud Otto Vedel-Petersen; f. 24. Marts 1892 i Horsens; Søn af Hospitalsforstander, Sagfører Rasmus Petersen og Hustru Petra f. Vedel.

Matematiker. Cand. polit. 1916; Assistent i Hovedrevisoratet for Statsbanerne s. A.; i Statistisk Departement 1917; Fuldmægtig i Hovedrevisoratet for Statsb. 1919; Sekretær i Statistisk Departement 1920; Kontorchef for Centralarbejdsanvisningskontoret 1922, herunder oprettet Afd. for psyko-teknisk Erhvervsvejledning 1924; Magistratens Tilsynsførende ved Politigaarden 1924.

Formand for Socialøkonomisk Samfund 1926.

Har udarbejdet: Losses of Life in the World War, udg. af Carnegie Endowment for International Peace (1923); Fra Skolebænk til Værksted (1925); Befolkningsspørgsmaalet i Serien Kultur og Videnskab (1926); Alm. Erhvervslære (1928); Psykotekniske Undersøgelser ved Landstormen (1929); Københavns Kommune i Aarene 1914—1921 (1931); Samfundslære for Folkeskolen (1934); Dansk Erhvervskartotek (1935).

Gift 1917 paa Frederiksberg med Ellen Margrethe Schack-Schou, Datter af Grosserer N. Schack-Schou.

NINA BACKER f. WEGGE

Nina Backer; f. 3. Juni 1891 paa Thyrasbrønd Skovridergaard i Vitten Sogn; Datter af Skovrider Paul Vilhelm Wegge og Hustru Lida f. Peetz.

Matematiker. Uddannet som Sygeplejerske ved Frederiksberg Hospital 1913—16; Assistent ved Sygeplejen paa Bispebjerg Hospital 1917—19; Laboratorieassistent smstds. 1920—22.

Gift 1922 i København med Læge Kaj Henning Backer, Søn af Trafikassistent Ole Jacobsen Backer.

STATSSKOLEN I RANDERS

AAGE BRASK



Johan Aage Brask; f. 23. Sept. 1892 paa Haraldsmark, Ødum Sogn; Søn af Godsejer Søren Christian Andreas Brask og Hustru Jensine Christine Pouline f. Steenild.

Ny-sproglig. Cand. jur. Vinteren 1916; Fuldmægtig ved Nørhald m. fl. Herreder 1916; Byfogedfuldmægtig i Korsør s. A.; By- og Herredsfuldmægtig i Hobro 1917; Sekretær i Lensnævnet 1919, tillige i Lenskontrollen 1920; kst. Fuldmægtig i Lenskontrollen, Chef for Lensnævnenes Kontor 1929, Ekspeditionssekretær 1931; Fuldmægtig i Overformynderiet (Lenskontrollen) s. A.; Sagfører (Beskikkelse deponeret) 1919.

Ejer af Godset Valhall i Skaane 1928—30; Ejer af Hovedgaarden Christianslund ved Randers 1934.

Ugift.

CHRISTINE BØRRILD

Christine Magdalene Børrild; f. 25. Jan. 1893 i Randers; Datter af Lærer Søren Børrild og Hustru Cecilie Petrine f. Sørensen.

Ny-sproglig. Ansat i Telegrafvæsenet 1912—23; derefter syg.

*PEDER CHRISTENSEN

Peder Christensen; f. 7. Febr. 1891 i Stevnstrup; Søn af Lærer Søren Christensen og Hustru Karoline Mathilde f. Kjær.

Ny-sproglig. Indtraadt i Postvæsenet 1. Okt. 1910, Assistent 1924; er nu ansat ved Skanderborg Postkontor.

Gift 27. Okt. 1917 med Sine Karoline Buhl.

HELMER ROSTING

Helmer Rostgaard Gommesen Rosting (Navneforandring fra Gommesen 1918); f. 8. Juli 1893 i Thisted; Søn af Landbrugskonsulent, Forsøgsleder ved det kgl. landøkonomiske Forsøgslaboratorium Rasmus Peter Gommesen Rosting og Hustru Jacobine f. Rostgaard.

Ny-sproglig. Cand. theol. 1917; stud. mag. (Historie, germansk Filologi) 1917—18; udsendt som neutral Delegeret ved Krigsfangelejrene i Frankrig 1918—20 indtraadt i Folkeforbundets Generalsekretariat 1920; Medlem af Minoritetsafdelingen 1920—24; overflyttet til Kontoret for International Administration 1924, Chef for samme 1930; Højkommissær for den Frie Stad Danzig (med Residens i Danzig) 1932—34; Direktør for Folkeforbundets Minoritetsafdeling fra 1934. Bor i Genève.

Har skrevet Afhandlinger om folkeretlige Emner i danske og udenlandske Tidsskrifter.

R. af Dbg.; M. T. Kfh. Udenl. Ordener: Bulg. A. 3.; Bulg. r. K. 1. & 2.; Gr. G. I. 4.; I. Kr. 4.; Ju. H. Ø. 5.; Po. P. R. 5.; Pr. r. K. 2. & 3.; S V. 2².; Ø. r. K.2. m. K. D.

Gift 19. April 1927 i Stockholm med Komtesse Agnete Elisabeth Hamilton, Datter af Greve Wathier August Hugo Hamilton.

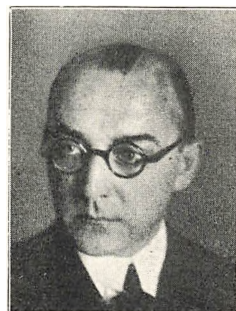

MARGRETE (GRETE) WEWER f. KROGH

Margrete Wewer; f. 31. Maj 1891 i Randers; Datter af Lektor Peter Krogh og Hustru Marie f. Jensen.

Ny-sproglig. Cand. phil.

Gift 6. Juni 1919 i Randers med Murer-
mester Holger Chr. Wewer, Hellerup, Søn af
Fabrikmester Chr. Wewer.



AAGE MADSEN



Aage Johannes Georg Madsen; f. 14. Marts 1892 i Kvivig paa Færøerne; Søn af Sognepræst Jørgen Karl Madsen og Hustru Metha Sophie f. Hansen.

Ny-sproglig. Engelsrejse Sommeren 1914, Eksamen ved Universitetet i Oxford (Summer-Holiday Course); Regensianer 1914—16; cand. mag. (Engelsk, Tysk og Fransk) 1920; i Studietiden forskellig Korrespondent- og Sekretær-Virksomhed (Grøn & Witzke, A. P. Møller, Berlingske Tidende m. fl.); kst. Adjunkt ved Aalborg Katedral-skole 1921; pædagogisk Prøve 1922; fast Ansættelse som Adjunkt 1923. Studierejse (paa Legat) til Värmland 1930.

Gift 3. Febr. 1921 i Aulum med Anna Emilie Grønbæk, Datter af fh. Folketingsmand, Sparekassedirektør Morten Grønbæk.

GEORGE SCHIØRRING



George Koch Schiørring; f. 13. April 1892 i Hjørring; Søn af Sagfører Knud Holger Schiørring og Hustru Ingeborg f. Koch.

Ny-sproglig. Cand. jur. 1916; Overretssagfører i Kbhvn. 1919, Højesteretssagfører 1926.

Ledende Senior i Studenterforeningen 1927—28.

Medlem af Bestyrelsen for Kgl. Dansk Automobilklub, Akts. Kbhvns. Kul og Koks Kompagni, Akts. Hotel Astoria, Akts. K. K. K. K., Akts. Hornbæk Badehotel, Akts. Union Trading and Financing Co., Akts. Kaffe Hag, Akts. Dansk Alfa-Laval, Ejendoms- og Finansaktie-

selskabet af 1929, for Akts. Det gamle Banegaardsterræn I-XI og for Akts. Etablissement National-Scala, Scala.

Litterære Arbejder: Konventionen af 2. April 1856 (1918); Den Danske Søforsikrings-Police (1924); Artikler i Fagskrifter.

Gift 14. Nov. 1918 med Gerda Riis, Datter af Husejer M. Riis.

ANTON JOHANNES WENSKE

Anton Johannes Wenske; f. 15. Nov. 1892 i Randers; Søn af Buntmager A. Wenske. — Død ved Nytaar 1931.

Ny-sproglig. Ansat i Det Store Nordiske Telegraf-Selskab paa Prøve 1. Febr. 1912, fast ansat 1914, afskediget 31. Aug. 1929. Omkom ved Badning ved Rivieraen omkring Nytaar 1931.

Ugift.

HEDEVIG WILHJELM

Sofie Frederikke Hedevig Wilhjelm; f. 28. Febr. 1892 i Randers; Datter af Sognepræst Frederik Wilhjelm og Hustru Lucretia f. Jacobsen.

Ny-sproglig. Cand. mag. (Engelsk, Kristendomskundskab) 1917; Lærerinde ved N. Zahles Skole 1917—18; Adjunkt ved Johanneskolen 1917—19; Adjunkt ved Haslev Gymnasium 1. Aug. 1919; Lektor smstds. 1929.

Ugift.



HANSINE GRUNDFØR



Hansine Kristine Nielsen Grundfør; f. 21. Juli 1891 i København; Datter af Farver Hans Nielsen Grundfør og Hustru Mariane f. Christensen. — Død Juli 1914.

Matematiker. Cand. phil. 1911; læste til Skoleembedseksamen.

ELLIOT HJULER



Elliot Hjuler; f. 13. Marts 1893 i Hillerød; Søn af Lektor Anthon Hjuler og Hustru Mathilde f. Thorbjørnsen.

Matematiker. Elev paa teknisk Skole 1911—13, paa Kunstakademiet 1913—18; praktiseret som selvstændig Arkitekt i København siden 1922. Har væsentligt bygget Beboelseskareer og Villaer.

Gift 1916 i København med Tegneren Marie Staugaard, Datter af Bankdirektør Conrad Staugaard.

*HARALD KROGH

Harald Krogh; f. 31. Maj 1891 i Randers; Søn af Lektor Peter Krogh og Hustru Marie f. Jensen.

Matematiker. Cand. phil. 1911; uddannet som Landmand; rejst til Canada 1923 og har siden været beskæftiget ved Landbrug der.

Ugift.

ERIK ØSTERGAARD

Erik Johannes Hedemann Østergaard; f. 2. Jan. 1892 i Virring; Søn af Sognepræst Mads Chr. Andreas Østergaard og Hustru Cecilie Adelheid Caroline f. Hedemann.

Matematiker. Cand. jur. Jan. 1916; Sagførerfuldmægtig i Horsens 1916—17; By- og Herredsfuldmægtig i Skive 31. Dec. 1917—1919; Dommerfuldmægtig smstds. 1919—1. Juni 1935; derefter Landsrets-sagfører i Skive

Gift 6. Sept. 1919 i Skive med Laura Kirstine Hartz, Datter af Skyldraadsformand, Landstingsmand Fritz Theodor Hartz.

S T A T S S K O L E N I R Ø N N E

MOGENS BLUM



Mogens Blum; f. 22. Aug. 1893 i København; Søn af Amtsforvalter Hans Ludvig Rudolph Blum og Hustru Louise f. Vermehren.

Ny-sproglig. Cand. theol. Juni 1918; Lærer ved Store Kongensgades Borger- og Realskole April—Juni 1919; præsteviet midlertidig Medhjælper hos Sognepræsten for Rise Menighed paa Ærø 21. Jan. 1920; kst. Sognepræst smstds. 1. April—31. Maj 1922; Sognepræst for Drejø Menighed i Fyns Stift fra 31. Maj 1922.

Formand for Drejø Skolekommission.
Ugift.

JOHANNE BOHN



Johanne Louise Bohn; f. 1. Jan. 1892 i Rønne; Datter af Skibsfører og Kulhandler Peter Christian Ludvig Sehestedt Bohn og Hustru Methea Philippa f. Wichmann.

Ny-sproglig. Ansat i Telegrafvæsenet 11. Sept. 1910; Telegrafeksamen Maj 1911; udnævnt til Assistent i Telegrafvæsenet 1. Jan. 1917.

GUNNAR DAM

Gunnar Ludvig Dam; f. 18. Juli 1891 i Aakirkeby; Søn af Bagermester Martin Christian Dam og Hustru Susanne Marie f. Sørensens.

Ny-sproglig. Cand. polit. Jan. 1916; Assistent under Arbejderforsikringsraadet 1. Okt. 1916, Fuldmægtig 1919, Afdelingschef 1922; Kontorchef i Direktoratet for Sygekassevæsenet (Kontoret for Invalideforsikringen) 1. Okt. 1934.

Gift 1. April 1917 i Hylleholt med Mary Nielsine Hansen, Datter af Tømrer Peter Christian Hansen.



MARTHA VAHLUN f. HANSEN

Martha Marie Vahlun; f. 7. Febr. 1892 i Rønne; Datter af Købmand Hans Jørgen Hansen og Hustru Karoline Marie f. Christiansen.

Ny-sproglig. Cand. phil. 1915; Lærerindeeksamen fra N. Zahles Seminarium 1918; Svømmeeksamen 1919; Faglærerindeeksamen i Tysk 1925; 1 Aars Kursus i Tysk og Fransk; Kommunalærerinde ved Frederiksberg Skolevæsen.

Gift 10. Jan. 1930 paa Frederiksberg med Maskinmester Jakob Andreas Vahlun, Søn af Stenhugger Carl Vahlun.



*GUDRUN RØNNE f. JESPERSEN

Gudrun Barfoed Rønne; f. 11. April 1891 i Rønne; Datter af Konsul Joh. Jespersen og Hustru Anna f. Barfoed.

Ny-sproglig.

Gift med Bankdirektør P. M. Rønne.

KRISTIAN LIND



Kristian Peter Andreas Lind; f. 20. Maj 1892 i Rutsker Sogn; Søn af Gaardejer Andreas Peter Lind og Hustru Hanne f. Chloe.

Ny-sproglig. Cand. jur. Jan. 1917; Sagfører-fuldmægtig i Horsens 1917—18; By- og Herredsfuldmægtig i Hasle 1918—19; Sagfører-fuldmægtig i Sæby 1919—20; studerede sønderjysk Overgangsret fra Efteraaret 1920 til Jan. 1921; Sagfører i Graasten fra Jan. 1921; Bestalling som Sagfører 1920, som Landsrets-sagfører 1926.

Gift 1921 i København med Eva Berg-Nielsen, Datter af Snedker Rasmus Nielsen.

*CARLA ELISABETH HENNINGSSEN f. LUND

Carla Elisabeth Henningsen; f. 30. Jan. 1893 i Klemens Sogn; Datter af Dampskibsfører.

Ny-sproglig. Bosat i U. S. A.

Gift med fhv. Dampskibsfører Henningsen.

AGNETE PLENGE

Anna Agnete Plenge; f. 27. April 1891 i Viborg; Datter af Sognepræst Axel Plenge og Hustru Magnella Elisabeth f. Jensen.

Ny-sproglig. Ansat i Privatbanken 1911—29.

HARALD THORSAGER

Harald Koefoed Thorsager; f. 15. Juli 1893 i Svaneke; Søn af Købmand og Avlsbruger Carl Nikolaj Jensen Thorsager og Hustru Anine Helene Koefoed.

Ny-sproglig. Cand. theol. Jan. 1919; præsteviet midlertidig Medhjælper hos Sognepræst Schram paa Thurø 1919; Sognepræst til Herrested og Præst ved Kristi Kapel paa Ravnholt 1923; Sognepræst til Aaker 27. Okt. 1933.

Medlem af Aakirkeby Skolekommission; Medlem af Bestyrelsen for Aaker—Aakirkeby Sygeplejeforening og for Aaker—Aakirkeby Menighedshjem.

Gift 1. Sept. 1926 i Roskilde med Johanne Ilsøe, Datter af Provst Peter Ilsøe.

KARL BIDSTRUP

Karl Blem Bidstrup; f. 13. Dec. 1892 i Rønne; Søn af Fabrikbestyrer Karl Georg Bernhard Bidstrup og Hustru Line f. Blem.

Matematiker. Cand. polyt. (Maskiningeniør) 1916; Direktør for Nordre Jernstøberi, Rønne, fra 1922.

Gift 8. Nov. 1921 i København med Anna Augusta Esther Larsen, Datter af Kontorchef Alfred Larsen.

HANS FUNCH

Hans Christian Funch; f. 13. 1891 i Pedersker; Søn af Restauratør Peter Funch og Hustru Petra Sofie Kristine f. Vang.

Matematiker. Graduate in Medicine and Surgery ved Jefferson Medical College i Philadelphia, Penna. U. S. A. 1920; Obstetrician ved Memorial Hospital i Roxborough, Pa.; Medical Director ved Collins & Aikman Coy.

Gift 15. Marts 1922 i Philadelphia med Bertha A. Bate, Datter af Manufacturer William Bate.



*OVE VICTOR HJORTH

Ove Victor Hjorth; f. 25. Jan. 1893 i Rønne; Søn af Malermester M. C. Hjorth og Hustru f. Hansen.

Matematiker. Dyr lægeeksamen 1920; prakt. Dyr læge i Særslev, Nordfyn fra 1920.

Gift med Anny Jeppesen, Datter af Gaardejer H. Jeppesen.

RICHARD KOFOED

Richard Herman Kofoed; f. 14. Dec. 1892 i Rønne; Søn af Maskininspektør Andreas Claudius Kofoed og Hustru Petra f. Kofoed.

Matematiker. Ansat paa Veksellererkontor 1910—12, i Sparekassen for Kjøbenhavn og Omegn 1912—19, i Private Laanebank 1919—23, i Forsikrings-Aktieselskabet Skandinavia fra 1923, Hovedkasserer fra 1929.

Forretningsfører for Boligselskabet Studiebyen fra 1922.

Gift 7. Nov. 1919 i Hellerup med Ellen Margrethe Wellmann, Datter af Fuldmægtig Carl Georg Wellmann.

HANS CHRISTIAN LOHMANN

Hans Christian Lohmann; f. 27. Jan. 1892 i Rønne; Søn af Bankkasserer Carl Magnus Lohmann og Hustru Henriette f. Lund.

Matematiker. Uddannet som Landmand; Løjtnant af Reserven i Feltartilleriet; Gaardejer 1919—27; Assistent i Dampskibsselskabet paa Bornholm af 1866 siden Jan. 1929.

Gift 30. Marts 1921 i Stavanger med Solveig Schadberg, Datter af Kaptajn Thorvald G. Schadberg.

JOHANNES MIKKELSEN

Johannes Mikkelsen; f. 10. Aug. 1892 i Klemensker; Søn af Skolelærer Anders Mikkelsen og Hustru Marie Katrine f. Holm.

Matematiker. Cand. mag. (Matematik, Fysik, Kemi og Astronomi) 1918; Lærer i København; for Tiden syg.

H E R L U F S H O L M S K O L E

FRANTS KRONDAL

Frants Edvard Dorph Krondal (Navneforandring fra Hansen 24. April 1912); f. 17. Febr. 1892 i Kallehave; Søn af Postmester, Justitsraad Frederik Christian Hansen og Hustru Margrethe f. Dorph.

Klassisk-sproglig. Cand. phil. 1911; sprogvidenskabelige Studier, spec. Engelsk, Fransk, Latin 1911—14; Løjtnant af Reserven i Fodfolket 1916—32; Afdelingschef ved »Politiken« 1919—21; Indehaver af Annonce-Centralen, København fra 1922.

Gift 16. April 1919 i København med Caren Margrethe Lund, Datter af Arkitekt Hans Christian Lund.

PAUL OPSTRUP

Paul Christian Paulsen Opstrup; f. 20. Sept. 1891 i Vester Egede; Søn af Hypotekforeningsdirektør, Sagfører Thomas Piilgaard Opstrup og Hustru Mariane f. Paulsen.

Klassisk-sproglig. Cand. jur. Juni 1915; Fuldmægtig ved Merløse-Tuse Herreder 1915—16; Sagførerfuldmægtig i Haslev 1916; Sagfører smstds. 20. Aug. 1918, Landsretssagfører 1930; Auktionsleder i Bregentved-Gissel-feld Birk 1935.

Formand for Haslev Borgerforening fra 1933.

Gift 27. April 1917 med Nina Kate Inger Jensenius, Datter af Proprietær C. M. B. Jensenius, Conradsfeld.



GREVE FREDERIK REVENTLOW

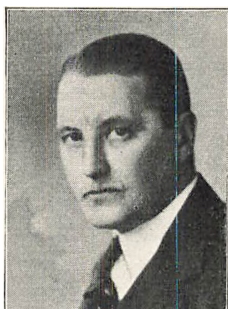

Greve Frederik Detlef Carl Reventlow; f. 5. Maj 1893 paa Rudbjærggaard, Tillitze Sogn; Søn af Greve Ludvig Eduard Alexander Reventlow og Hustru Benedicte f. Ulfspærre Bech.

Klassisk-sproglig. Cand. jur. Sommeren 1916; ansattes til Tjeneste i Indenrigsministeriet 2. Maj 1917, Fuldmægtig 1928; Ekspeditionssekretær i Socialministeriet 1932; Kontorchef i Socialministeriet 1934.

Kurator for Vemmetofte Kloster 1934.

R. af Dbg. 1934.

Ugift.

KAI GREVE AHLEFELDT-LAURVIG

Kai Frederik Sophus Greve Ahlefeldt-Laurvig; f. 16. Okt. 1890 i Paris; Søn af Gesandt og Udenrigsminister Greve C. W. Ahlefeldt-Laurvig og Hustru f. Komtesse E. Danneskiold-Samsøe.



Ny-sproglig. Cand. jur. 1917; ansat i Udenrigsministeriet s. A.; Vicekonsul i London 1918; Legationssekretær i Kristiania 1920, i Bryssel 1921—23; traadt uden for Nummer 1923; afskediget efter Ansøgning 1926; Hofjægermester 1928; Ejer af Gaarden Lindholt pr. Mørkøv.

Medl. af Bestyr. for Det Danske Petroleums-Aktieselskab og for Dampskibsselsk. Myren.

R. af Dbg. Udenl. Ordener: B. L. 3.; Pr. r.

K. 2.; S. V. 3¹; T. r. H. M. 2.; Ø. r. K. 2.

Gift 16. Okt. 1920 i København med Astrid Ingeborg Margrethe From Holm, Datter af Direktør for Det Danske Petroleums Aktieselskab Christian Holm.

ERIK DREYER

Erik Dreyer; f. 25. Marts 1892 i Haslev; Søn af Postmester Frederik Vilhelm Dreyer og Hustru Caroline Marie f. Østergaard.

Ny-sproglig. Cand. jur. 1915; Assistent i Indenrigsministeriet 1. Febr. 1917, Fuldmægtig 1922, i Socialministeriet 1924—31 (Sundhedsministeriet 1926—29); Kontorchef i Socialministeriet 1931; Direktør for Arbejds- og Fabriktilsynet 1932. Forligsmand 1935.

R. af Dbg.

Gift 27. Febr. 1925 i København med Ingrid Merete Dines Andersen, Datter af Professor, Dr. phil. Dines Andersen.



KNUD EWALD

Knud Enevold Lykke Ewald; f. 22. Dec. 1891 i Løgstør; Søn af Justitsraad, Sagfører C. Ewald og Hustru Kirstine f. Lykke.

Ny-sproglig. Cand. jur. Jan. 1916; Herredsfuldmægtig i Kolding 1. Maj 1916; Dommerfuldmægtig ved Kriminal- og Skifteretten i Kolding 1919.

Revisor ved Kolding Sparekasse fra 1923; Sekretær ved Vægeraadet i Kolding 1919—33, tillige Medlem af Vægeraadet 1926—33; Medlem af Kolding Byraad 1926—29; Overligningskommisær for Kolding Købstad 1932.

Gift 10. Sept. 1921 i Kolding med Helga Nielsen, Datter af Købmand J. A. M. Nielsen.

*VALDEMAR EWALD

Valdemar Lykke Ewald; f. 22. Dec. 1891 i Løgstør; Søn af Justitsraad, Sagfører C. Ewald og Hustru Kirstine f. Lykke.

Ny-sproglig. Cand. jur. Vinteren 1916; Fuldmægtig ved Børglum Herred 1917; Byfogedfuldmægtig i Hjørring 1919; Kriminaldommerfuldmægtig smstd. s. A.

Gift 1924 med Elise Møllergaard.

JACOB JERICHAU

Jacob Malthe Jerichau; f. 7. Jan. 1891 i København; Søn af Gros-serer.

Ny-sproglig. Opholder sig i Udlandet, men nærmere Oplysninger mangler.

KNUD FRIIS JESPERSEN



Knud Friis Jespersen; f. 1. April 1893 i Sorø; Søn af Klosterforvalter Erik Jespersen, Vemmetofte, og Hustru Marie f. Blichert.

Ny-sproglig. Cand. jur. Jan. 1917; Assistent i Generaltolddirektoratet 1917; Assistent i Indenrigsministeriet 1918; Beskikkelse som Overretssagfører (deponeret) 1919; Fuldmægtig i Indenrigsministeriet 1928; Ekspeditionssekretær i Socialministeriet 1934; har tillige siden 1919 været ansat som Fuldmægtig hos Politimesteren paa Frederiksberg, afbrudt af en Konstitution som Politimester i Thisted 15. Nov. 1920—31. Maj 1921.

Delingsfører i Akademisk Skyttekorps 1915, Adjutant 1922—24, Halvkompanifører 1927; Medlem af Bestyrelsen for Akademisk Skytteforening 1915—20 og 1921—31.

Udenl. Orden: S. V. 3¹. 1929.

Gift 19. Sept. 1925 paa Høvidgaard, Jylland, med Esther Annie Hostrup Foss, Datter af Grosserer Vilhelm Daniel Christian Foss.

JOHAN RØNNENKAMP MAËS

Johan Henrik Rønnenkamp Maës; f. 25. Aug. 1891 i København; Søn af Amtsforvalter Heinrich Ditlev Karl Kristian Maës og Hustru Ellen Elise Margrethe f. Steinicke.

Ny-sproglig. Cand. jur. Jan. 1916; aftjent Værnepligt ved Garden 1916—17; Sekretær i Finansministeriet 1917, Fuldmægtig 1932; tilige Sekretær i Overværgeraadet (nu Landsnævnet for Børneforsorg) siden 1918. Studieophold i Berlin og Paris i 1923 og 1927 med Finansministeriets Stipendium til Uddannelse i Sprog og Bankvæsen.



Gift 3. Jan. 1919 i Sorø (skilt 1925) med Gerda Margrete Leistikow, Datter af Professor Walter Leistikow, Berlin.

JOHAN NORDENTOFT

Johan Nordentoft; f. 21. Marts 1891 i Søtorup pr. Haslev; Søn af Apoteker Jens Nordentoft og Hustru Laura Margrethe f. Mygdal.

Ny-sproglig. Premierløjtnant ved 18. Bataillon 24. Okt. 1914; Generalstabskursus 1919—20; ved Generalstaben 1921; Fuldmægtig i Krigsministeriets 1. Kontor 1924; Kaptajn 18. Nov. 1927; tjenstgørende i den franske Hær 1927—28; Skydeskolen for Haandvaaben 1928—29; Kompagnichef ved 11. Bataillon 1929—33; Kaptajn af Generalstaben og Souschef ved Sjællandske Division 1. Sept. 1933.



Medarbejder ved Generalstabens krigshistoriske Arbejder. Litterære Arbejder: Under Dannebrog og Tricoloren (Mindeblade om Oberst Hans v. Rustad; Gjethuset og Artilleriets Kadetskoler; Nakskov og Svenskerne samt forskellige personalhistoriske Artikler m. m.

R. af Dbg. 1934. Udenl. Orden: N. St. O. 3¹. 1928.

Gift 1. Nov. 1918 paa Frederiksberg med Inge Margrethe Sand, Datter af Professor ved Den kgl. Veterinær- og Landbohøjskole Gerhard Alexis Cappeln Sand.

KARL ROBERT PETERSEN-STUDNITZ



Karl Robert Petersen-Studnitz; f. 1. Sept. 1891 paa Frederiksberg; Søn af Professor Alexis Petersen-Studnitz og Hustru Agnes f. von Studnitz.

Ny-sproglig. Cand. jur. Maj 1917; Sagførerfuldmægtig i København 1917—18; 2. Fuldmægtig og Skolefondsbogholder paa Vejle Amt 1918; 1. Fuldmægtig, Amtsraadssekretær, Skoleraadssekretær og Skolefondskasserer smstds. fra 1919.

Sekretær i Overhuslejenævnet for Vejle Amt og Suppleant for Formanden 1918—22; Suppleant for Formanden i Værgeraadet i Vejle 1919—22; fra 1919 Sekretær ved og fra 1934 tillige Suppleant for Formanden for Aarslisteudvalget for Sydjydske Nævningekreds; Revisor bl. a. ved Den Kellerske Aandssvageanstalt og Vejle Byes og Amts Sparekasse fra 1919 samt Sekretær i forskellige Udvalg og Bestyrelser; Formand for Vejle Amts Voldgiftsdomstol i Husdyrsager fra 1934; kst. Forligsmægler for Vejle Forligskreds fra 1934.

Gift 30. Maj 1919 i København med Lisi Kleisdorff, Datter af Grosserer Gilbert Kleisdorff.

ERLING TRAUSTEDT

Erling Traustedt; f. 2. Juni 1891 i Herlufsholm Sogn; Søn af Lærer Margar Peter Andresen Traustedt og Hustru Louise f. Forchhammer.

Ny-sproglig. Cand. med. Sommeren 1917; Underlæge og Reservelæge i Marinen 1917—18; Turnuskandidat paa Kommnehospitalet 1920—21; Uddannelse paa Børnehospital i Heidelberg i 1921; prakt. Læge i Frederikshavn fra Dec. 1921.

Gift 29. April 1922 i Søllerød med Aase Dornonville de la Cour, Datter af Proprietær Poul de la Cour.

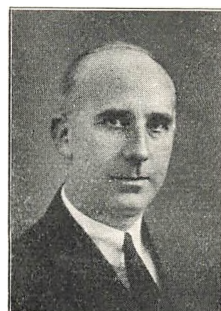

EINAR WIUM

Einar Wium; f. 8. Aug. 1892 i Holstebro; Søn af Overretssagfører Carl Vilhelm Georg Wium og Hustru Dagmar f. Due.

Ny-sproglig. Cand. phil. 1911; forskellige Ansættelser til 1922; derefter ansat ved B. T.; Sportsredaktør ved dette Blad fra 1. Jan. 1927.

Gift 11. Nov. 1930 med Ebba Margaretha Olbers, Datter af Häradshövding Julian Olbers, Stockholm.



KNUD ZAHLE

Knud Zahle; f. 22. April 1892 i Næstved; Søn af Dommerfuldmægtig Niels Zahle og Hustru Emma f. Wismann.

Ny-sproglig. Cand. jur. Jan. 1916; Underretssagfører 3. Marts 1919; Landsretssagfører 27. Jan. 1930; praktiserer i Helsingø.

JOHAN BAAGØE



Johan Hedemann Baagøe; f. 5. Okt. 1891 i Næstved; Søn af Apoteker Johannes Schönberg Baagøe og Hustru Marie Louise f. Hedemann.

Matematiker. Cand. polyt. 1916; Ingeniør ved Vandbygningsvæsenet, Helsingør 1916, hos Ingeniør Denver, Aalborg 1916—17, ved Søværnets Bygningsvæsen, Orlogsværftet 1917—18, hos Christiani & Nielsen 1918—19, hos Entreprenørfirmaet C. Nyholm & Co. 1919—21, hos Murmesterfirmaet Andersen & Levring

1921—22, i Akts. Det Forenede Olie Kompagni, København 1. Juli 1922; Driftsleder af samme Firmas Afdeling i Fredericia fra 1. April 1925.

Medlem af Fredericia Byraad 1928—32; Formand for Fredericia Turist- & Forskønnelsesforening fra 1930; Medlem af Bestyrelsen for Fredericia Naturfredningsforening fra 1934; Kasserer i Lokalforeningen for Fredericia og Omegn under Landsforeningen til Kræftens Bekæmpelse fra 1929.

Gift 5. Okt. 1916 paa Frederiksberg med Agnete Dahl, Datter af Postmester Johannes Frederik Dahl.

AKSEL ELGAARD



Aksel Peter Johannes Elgaard; f. 30. Okt. 1891 i Allerslev; Søn af Lærer Andreas Christian Elgaard og Hustru Hanne Lisbeth f. Larsen.

Matematiker. Cand. phil. 1911; cand. polyt. (Bygningsingeniør) Jan. 1918; Ingeniør i raadgivende Ingeniørfirma Knudsen & Sørensen, København 1918—21, afbrudt af Militærtjeneste Juli 1918—Aug. 1919; praktisk Uddannelse i Jernbeton ved at arbejde som Jord- og Be-

tonarbejder 1921—22; Ingeniør under Københavns Belysningsvæsen 1922—23, under Københavns Vej- og Kloakanlæg 1923—25; Ingeniør under Stadsingeniørens Direktorat, København fra April 1925.

Teknisk Konsulent for Dansk Boldspil Union ved Anlæg af Sportspladser i Provinsen; Lærer ved det tekniske Selskabs Skoler i København (Husbygningsteknikum) fra 1931.

SVEND FRIIS JESPERSEN

Svend Friis Jespersen; f. 3. Okt. 1891 i Sorø; Søn af Klosterforvalter Erik Jespersen, Vemmetofte, og Hustru Marie f. Blichert.

Matematiker. Cand. polyt. (Bygningsingeniør) Jan. 1915; Sekondløjtnant i Artilleriet 1916; Ansættelse i Ingeniør- og Entreprenørvirksomheder (Danmark, Norge, U. S. A.) 1916—24; egen raadgivende Ingeniørvirksomhed siden Sept. 1924.

Gift 30. Okt. 1919 i New Orleans, La. U.S.A., med Borghild Boll, Datter af Skolebestyrer Boll, Kabelvaag, Norge.



AXEL VALDEMAR KNUTHSEN

Axel Valdemar Knuthsen; f. 1. Febr. 1891 i Hald Præstegaard; Søn af Sognepræst.

Matematiker.

Har ikke besvaret Redaktionens Forespørgsler.

JUNGGREEN LUNN

Jens Peter Junggreen Lunn; f. 1. Maj 1893 paa Frederiksberg; Søn af Landstingsmand, Godsejer Villars Lunn og Hustru Anna Cathrine Henriette f. Junggreen.

Matematiker. Cand. phil. 1911; Premierløjtnant i Fodfolket, ved



2. Regiment, Helsingør 1915; Generalstabsklassen 1919—20, udenfor Nummer 1920—24; Afsked fra Hæren 1924; Medleder af Limfjordsøsters Kompagniet 1920—26; Kontorchef i Akts. Ikas, København 1926—33; Ejer og Redaktør af Dagbladet Nordsjælland, Helsingør fra 1. Sept. 1933.

Formand for den konservative Forening i Helsingør fra 1934; konservativ Folketingskandidat i Helsingørkredsen.

Gift 18. Maj 1916 i København med Ingeborg Fischer-Simonsen, Datter af Apotheker I. B. Fischer-Simonsen.

AAGE LINDEGAARD

Aage Lindegaard; f. 24. Marts 1891 i København; Søn af Skovrider Otto Lindegaard og Hustru Olivia Maria f. Lindgren. — Død 13. Marts 1934.

Matematiker. Premierløjtnant i Fodfolket 1917; Afsked fra Hærens Linie og overført til Reserven 1925; var ved sin Død Repræsentant.

Gift 8. Dec. 1918 i Næstved med Gerda Brandt, Datter af Købmand Fr. Brandt.

TORKIL KEISER-NIELSEN



Torkil Keiser-Nielsen; f. 27. Nov. 1891 i Taagerup pr. Rødby; Søn af Undervisningsminister Søren Keiser-Nielsen og Hustru Vilhelmine f. Kolbye.

Matematiker. Cand. polyt. (Bygningsingeniør) 1918; Ingeniør i Statsbanernes Generaldirektorat.

THORKILD STIG-NIELSEN

Thorkild Stig-Nielsen; f. 24. Maj 1892 i Holeby, Lolland; Søn af Fabriksbestyrer under De danske Sukkerfabrikker Einar Nielsen og Hustru Elisabet f. Thomsen.

Matematiker. Cand. phil. 1911; cand. polyt. 1918; ansat hos F. L. Smidth & Co., København 1. Maj 1918; Driftskemiker i Tunnel Portland Cement Works, Essex, England Juni 1918; ansat i F. L. Smidth & Co., Ltd., London 1919; Leder af F. L. Smidth & Co., Peking, Kina og F. L. Smidth & Co., Tokyo, Japan 1923 m. Bolig 1923—26 i Peking og 1926—33 i Tokyo; Sekretær i Japan-Denmark Society; Vice President i F. L. Smidth & Co., New York, i Dansmidth, New York, i F. L. Smidth & Co., Canada, i Bimco Trading Co., New York og i National Portland Cement Co., Brodhead Pa. fra 1933 med Bopæl i New York City.

Gift 20. Sept. 1920 i København med Fanny Stephensen, Datter af Nationalbankdirektør Westy Stephensen.



BORGERDYDSKOLEN I KØBENHAVN

NIELS RUDOLF FLINDT CHRISTENSEN

Niels Rudolf Flindt Christensen; f. 8. Juli 1891 i Skellingsted, Skamstrup Sogn; Søn af Mejeriejer Christensen. — Død ca. 1926.

Klassisk-sproglig. Studerede Theologi uden at tage Embedseksamen; Huslærer 1917—20; derefter ansat i Finansministeriet og tillige i Forsikringsforbundet for danske Fiskere og Søfolk.

VALDEMAR BAYER CHRISTENSEN



Johan Valdemar Thorbjørn Bayer Christensen; f. 5. Sept. 1892 i København; Søn af Grosserer Svend William Christensen og Hustru Louise f. Bayer.

Klassisk-sproglig. Cand. theol. Vinteren 1917; ordineret 5. Maj 1918 som præsteviet Medhjælper for Sognepræst Erik Thaning, Messiaskirken; varetog tillige Klokkerembedet og underviste i 10 Aar som Lærer i Religion ved Aurehøj Gymnasium; resid. Kapellan ved St. Andreas Kirken i København 8. Okt. 1932.

Gift 26. Maj 1922 i Charlottenlund med Ebba Rasmussen, Datter af Tømremester N. N. Rasmussen.

ERIK PORSDAL

Erik Johannes Porsdal; f. 12. Nov. 1892 i Kolding; Søn af Toldkontrollør Peter Wilhelm Porsdal og Hustru Christine Erikka f. Jørgensen.

Klassisk-sproglig. Cand. theol. 1916; Realskolelærer i Nakskov 1917—18; Sognepræst i V. Tørslev-Svenstrup 1918—22; resid. Kapellan i Humlebæk (under Asminderød) 1922—33; Sognepræst i Humlebæk fra 1. April 1933.

Formand for Amtsforeningen for Hjemmesygepleje og Medlem af Centralforeningens Forretningsudvalg.

Gift 10. Nov. 1918 i Sorø med Ingeborg Topp, Datter af Sparekassedirektør Axel Topp.

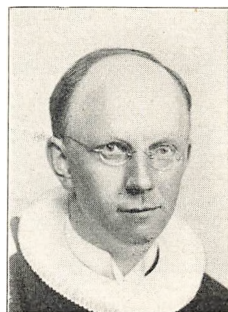

AAGE WINTHER

Aage Christian Winther; f. 10. Marts 1891 i Hesselager; Søn af Købmand Jens Alfred Johannes Winther og Hustru Alfrida Kirstine Elisabeth f. Jensen.

Klassisk-sproglig. Cand. theol. Sommeren 1918; ordineret Medhjælper i Rise 1918—19; Sognepræst paa Agersø 1919—23, i Rye—Sonnerup 1923—27, i Vissenbjerg 1927—34; søgt Afsked paa Grund af svigtende Helbred. Bor i Ryslinge.

Gift 15. Sept. 1921 paa Agersø med Kirsten Kathrine Johanne Bagger, Datter af Gaardejer Emil Bagger.

AXEL ZEUTHEN

Axel Hieronymus Zeuthen; f. 22. April 1892 i København; Søn af Professor ved Universitetet Hieronymus Georg Zeuthen



og Hustru Sofie Christine Frederikke f. Lawaetz.

Klassisk-sproglig. Cand. theol. Sommeren 1916; Sekretær i K. F. U. M. i Helsingør 1916—18; Kaldskapellan i Faaborg-Diernisse 1919—23; Sognepræst i Sdr. Felding 1923—31, ved Hans Egedes Kirke i København fra 1931.

Gift 4. Febr. 1920 i København med Ellen Nyeborg, Datter af Sognepræst Eduard Mogens Nyeborg.

POUL BERENDSEN

Poul Joachim Joel Berendsen; f. 31. Marts 1892 i København; Søn af Grosserer Bernhard Berendsen og Hustru Adrienne Josephine f. Ballin.

Ny-sproglig. Cand. jur. Jan. 1916; Assistent i Generaltolddirektoratet 1917—19; Bestalling som Overretssagfører Marts 1919. Offentlige og beneficerede Sager i Københavns Amt fra 1931.



Medlem af Bestyrelsen for 3. Regiments Soldaterforening fra 1919 og Sekretær i Danske Soldaterforeningers Fællesudvalg; Medlem af Bestyrelsen for Gjentofte Sogns Grundejerforening fra 1931, Formand fra 1933; Medlem af Bestyrelsen i forskellige Aktieselskaber.

Gift 20. Juli 1923 paa Frederiksberg med Gerda Ingeborg Kjeldskov-Hansen, Datter af Fuldmægtig paa Orlogsværftet Frederik Vilhelm Hansen.

KARL BIERRING

Karl Bierring; f. 17. Aug. 1892 i København; Søn af Rigsdagskasserer, Magister Viggo Martin Bierring og Hustru Anna Sofie f. Christensen.

Ny-sproglig. Cand. med. Sommeren 1916; Hospitalsuddannelse i København 1916—23, specielt Børnesygdomme; Specialistanerkendelse i Pædiatri 1927; prakt. Læge paa Nørrebro og Bispebjerg fra 1917. Manuduktør i Anatomi 1916—23; Lærer i Anatomi ved K. Teilmanns Massagekursus fra 1922.

Har udgivet flere mindre Arbejder af nærmest fysiologisk og histo-fysiologisk Karakter.

Gift 1917 i København med Valborg Henriette Caroline Lorentzen, Datter af Forpagter Christian Lorentzen.



THYGE LÜTZ HØPPERMANN

Thyge Lütz Høppermann; f. 22. Sept. 1891 paa Frederiksberg; Søn af Inspektør Carl Lütz Høppermann og Hustru Ellen f. Birch. — Død 21. Nov. 1926.

Ny-sproglig. Cand. med. 1919; Manuduktør i Fysiologi 1915—19; Underassistent ved Institut for alm. Patologi 1918—19; Kandidat ved Blegdamshospitalet Jan.—Marts 1920; Turnuskandidat ved Frederiksberg Hospital 1922—23; ved Kommunehospitalets Afd. IV Sept.—Nov. 1923; Assistent ved Aarhus Kommunehospitals Røntgen- og Lysklinik samt Radiumstation Maj—Sept. 1925; forskellige Vikariater; prakt. Læge i København 1919—April 1925; Kommunalæge 1923—April 1925.



Udgav i 1915: Kort Fremstilling af Centralnervesystemets Anatomi.

Gift 15. Sept. 1918 i Maribo med Ida Dein, Datter af Redaktør Johan Gustav Søborg Dein.

SIGURD THAL JANTZEN



Sigurd Thal Jantzen; f. 12. Juli 1892 i Ruds Vedby; Søn af Amtslæge Thal Jantzen og Hustru Hildur f. Jantzen.

Ny-sproglig. Cand. jur. Jan. 1916; Fuldmægtig hos Byfogden i Odense 1916—19, hos Kriminaldommeren i Odense fra 1. Okt. 1919, statsansat 1935. Landsretssagfører (Beskikkelse deponeret) 1933.

Gift 20. Marts 1926 i Odense med Ebba Hansen, Datter af Direktør i A/S. Albani Bryggeri

Rasmus Peter Hansen.

*GEORG JENSEN

Georg Brandt Jensen; f. 17. Jan. 1891 paa Frederiksberg; Søn af Husejer Jens Peter Jensen og Hustru Kirstine f. Nielsen.

Ny-sproglig. Cand. med. Sommeren 1924; praktiserer ikke paa Grund af Sygdom.

LEONHARD LEVIN



Leonhard Levin; f. 1. Nov. 1892 i København; Søn af Grosserer Siegmund Levin og Hustru Hedvig.

Ny-sproglig. Cand. phil. 1911; uddannet i Dresdner Bank, Berlin 1911—14; derefter selvstændig Forretning i København til 1920 og i Tyskland 1921—33; hjemvendt til Danmark 1933 og leder nu et sammen med Slægt og Venner nystiftet dansk Industriforetagende.

Gift 14. Sept. 1917 i København med Erna Marks, Datter af Ingeniør Emil Marks.

ANTHON MONBERG

Anthon Sølling Monberg; f. 4. Febr. 1892 i København; Søn af Etatsraad N. C. Monberg og Hustru f. Sølling.

Ny-sproglig. Cand. med. Sommeren 1917; Kandidatpladser paa forskellige københavnske Hospitaler; Assistent ved Professor Slo-manns orthopædiske Klinik 1919—21; Reserve-læge ved Randers Amtssygehus 1922—24; As-sistent og i flere Perioder kst. Chef ved Rigs-hospitalets kirurgiske Poliklinik 1924—27; Reservelæge ved Frdbg. Hospitals kirurgiske Afdeling 1927—29; Assistent hos Prosektor paa Frdbg. Hospital 1930—31; Dr. med. 1931; As-sistent ved Samfundet og Hjemmet for Van-føre 1931—33; Leder af St. Josephs Hospitals ortopædiske Afdeling fra Jan. 1932.



Har skrevet: Om den medfødte Klumpfod og dens Behandling (Disputats, 1931) samt Artikler i Fagskrifter.

Gift 30. Marts 1918 i København med Ingeborg Kiær, Datter af Kommandør Hector F. Kiær.

CARSTEN OLSEN

Carsten Erik Olsen; f. 1. Marts 1891 i København; Søn af Over-postkontrollør Fritz Johannes Jacob Olsen og Hustru Emilie Louise f. Andersen.

Ny-sproglig. Magisterkonferens i Naturhi-storie med Botanik som Hovedfag 1916; Uni-versitetets Guldmedalje for en Afhandling om danske Egeskoves og Egekrats Bundvegeta-tion 1918; Dr. phil. (Studier over Jordbun-dens Brintionkoncentration og dens Betydning for Vegetationen, særlig for Plantefordelingen i Naturen) 1921; Assistent ved Carlsberg Labo-ratoriets kemiske Afdeling siden 1919.



Har udført plantefysiologiske og jordbunds-

biologiske Undersøgelser, navnlig over Brintionkoncentrationens Betydning saavel for de højere Planter Vækst som for de mikrobielle Omsætninger i Jordbunden; en Række Afhandlinger over disse Emner er offentliggjorte, mest i Meddelelser fra Carlsberg Laboratoriet. Censor ved Den kgl. Veterinær- og Landbohøjskole i fysiologisk Botanik.

Gift 14. Maj 1926 i København med Elsa Edith Eriksson, Datter af Værkfører Frithiof Theodor Urbanus Eriksson.

EINAR FALKENBERG RASMUSSEN



Einar Falkenberg Rasmussen; f. 20. Jan. 1892 i København; Søn af Afdelingschef i Privatbanken Harald Christian Vilhelm Rasmussen og Hustru Josephine f. Hannecke.

Ny-sproglig. Cand. jur. Jan. 1916; Bestalling som Overretssagfører 12. Febr. 1919; praktiserer i København.

Gift 15. Juli 1925 med Karen Hansen.

HENRY TEGNER



Henry Edgar Tegner; f. 22. Juni 1892 i København; Søn af Generalkonsul Ludvig Berthel Tegner og Hustru Helga Theodora f. v. Stiebitz.

Ny-sproglig. Cand. pharm. 1915; Apoteker og Ejer af Københavns Hjørteapotek 1930.

Vicekonsul for Jugoslavien 1918, Generalkonsul 1928; Formand i Bestyrelsen for Akts. Bang & Tegner.

Ugift.

CAI BERG

Cai Ivar Thorgrim Berg; f. 3. Sept. 1891 i København; Søn af Materialforvalter i Hærens tekniske Korps Olaf Berg og Hustru Louise f. Meyer.

Matematiker. Cand. jur. Maj 1916; Fuldmægtig paa Merløse-Tuse Herreders Kontor i Holbæk; Sekretær i Ministeriet for offentlige Arbejder (Generalsekretariatet for Statsbanerne) 1917; Sagfører i Køge 11. Febr. 1920, i København 1921, Landsretssagfører 7. Marts 1923; har tillige Kontor i Hamburg.

Sekretær i Automobil- & Cycle-Grosserer-Foreningen og Leder af Automobil- & Cycle-branchens Akkord- og Konkurs-Afdeling.

Gift 19. Maj 1923 i Mariager med Ebba Rosenberg, Datter af Driftsbestyrer paa Kongsdal Cementfabrik, svensk Vicekonsul Jes Rosenberg.



HARALD COCK-CLAUSEN

Harald Cock-Clausen; f. 26. Marts 1891; Søn af Arkitekt M. L. P. Clausen og Hustru Aase f. Cock.

Matematiker. Cand. polit. 1917; ansat under Industriraadet 1917; Sekretær for Statens Kulfordelingsudvalg og Chef for Statens Kulfordelingskontorer 1918—21; Sekretær i Industriraadet 1921—32; Kommissær for Kul-Udstillingen i Kbhvn. 1930 og for Hav-Udstillingen i Kbhvn. 1931; Sekretær for Ejendomsaktieselskabet Gutenberghus fra 1933.

Medlem af Komitéen for Danmarks-Filmen fra 1924 og af Trafikministeriets Kommission om Købstædernes Havne- og Brotakster 1927—28; Sekretær for Erhvervenes Fællesudvalg om Skattespørgsmaal og om Portotakster m. m. 1921—32.



Gift 13. Sept. 1918 i Hylleholt (Fakse Ladeplads) med Solveig Signe Skakke, Datter af Hotelejer L. N. Skakke.

ERIK FORSBERG

Gustav Erik Johannes Forsberg; f. 29. Aug. 1891 i København; Søn af Inspektionsassistent ved Alm. Hospital Hermann Andreas Anthon Forsberg og Hustru Louisa Forsberg.

Matematiker. Landinspektør Juni 1915 og har siden praktiseret i Holbæk.

Gift 5. Nov. 1915 i København med Dagmar Hassel, Datter af Fabrikant Aage Ludvig Vilhelm Hassel, Firma Hassel & Teudt.

SVEND HAVNØ



Svend Henrik Havnø; f. 7. Aug. 1891 i København; Søn af Ingeniør ved Københavns Vej- og Kloakanlæg J. H. E. Havnø og Hustru Juliane Marie f. Petersen.

Matematiker. Cand. polyt. (Bygningsingeniør) Jan. 1916; Ekstraingeniør ved De Danske Statsbaner Febr. 1916; Sekondløjtnant ved Ingeniørregimentet 1918; Ingeniør ved Statsbanerne 1919, Baneingeniør med Tjeneste i Skern 1928.

Formand for Dansk Ingeniørforenings vestjydske Afdeling 1934.

Gift 1918 i København med Gerda Hestbeck, Datter af Købmand Vilhelm Hestbeck.

CARL KREBS

Carl Larsen Krebs; f. 2. Maj 1892 i København; Søn af Aktuar, Dr. phil. Carl Elias Bonaventura Krebs og Hustru Nelly Andrea f. Larsen.

Matematiker. Cand. med. Sommeren 1917; Dr. med. 1928; Overlæge ved Aarhus Kommunehospitals Røntgen- og Lysklinik og Chef for Radiumstationen for Jylland Nov. 1922. Har arbejdet en Del med Røntgenstråler og deres Virkning paa biologiske Objekter.

Gift 30. Dec. 1922 i Fuirendal med Johanne Møller, Datter af Proprietær Julius Møller.

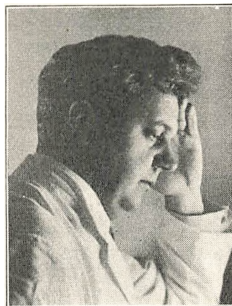

ORLA LYNGBY

Orla Lyngby; f. 28. Sept. 1891 i København; Søn af Postkontrollør. Matematiker. — Død 1911.

BORGERDYDSKOLEN I HELGOLANDSGADE

PAUL BRODERSEN

Paul Christian Brodersen; f. 15. Dec. 1892 paa Frederiksberg; Søn af tekn. Direktør i Frederiksberg Kommune Christian Julius Brodersen og Hustru Hanne f. Holm.

Ny-sproglig. Cand. theol. 1917; Manuduktør 1917—20; Studier i Udlandet (England, Tyskland og Amerika) 1920—22; Sognepræst i Kvislemark og Fuirendal 1922—31; Sognepræst ved Jesuskirken i Valby 1931—34; Stiftsprovst ved Københavns Domkirke fra 1934. Dr. theol. 1931.



Censor ved theologisk Embedseksamen fra 1932; Medlem af Københavns Skoledirektion 1933—34.

Har forfattet: De Dødes Opstandelse (1925); Den kristne Tro paa den levende Gud og det videnskabelige Aarsagsprincip (Konkurrence-Afhandling, 1925); Gudsbegrebet i nyere engelsk og amerikansk Filosofi (Disputats, 1931); Brevdiskussion om Religion og Videnskab med Professor Jørgen Jørgensen (1935).

R. af Dbg. 1934.

Gift 11. Sept. 1925 i København med Gudrun Nieuwenheus Møller, Datter af Direktør for Handelsskoleundervisningen, Dr. phil. H. L. Møller.

LOUIS FABRICIUS

Louis Lorentz Peter Lindegaard Smidt Fabricius; f. 17. Aug. 1891 i København; Søn af Forstander for Statsbanernes Rundrejsebureau Carl Christian Smidt Fabricius og Hustru Christiane f. Knudsen.

Ny-sproglig. Cand. jur. 1919; Assistent i Revisions- og Diskontobanken og fra 1921 i Den danske Andelsbank A. m. b. A.; Sekretær i denne Bank Efteraaret 1921; Sekretær i Fællesforeningen for Danmarks Brugsforeninger fra Maj 1926, tillige for Vejle Dampmølle A. m. b. A. fra 1931.

Gift 1921 i København med Ingeborg Maria Unmack, Datter af Tømremester Axel Unmack.



AAGE HENDRICHSEN

Aage Hendrichsen; f. 2. April 1893 i København; Søn af Læge Emil Fredrik Hendrichsen og Hustru Anna Marie f. Olsen.

Ny-sproglig. Cand. med. Sommeren 1917; værnepligtig Militærlæge 1917—18; Kandidatstillinger paa kbhvske Hospitaler 1918—23; prakt. Læge i Valby siden Nytaar 1921; Kredslæge ved de samvirkende Sygekasser i København siden 1. Jan. 1923.

Gift 20. Aug. 1920 i København med Else Marie Flora Rasmussen, Datter af Danselærer Jens Vilhelm Rasmussen.

ALF LARSEN

Alf Einar Larsen; f. 1. Sept. 1892 i København; Søn af Sognepræst ved Marmorkirken P. M. Larsen og Hustru Anna Elisabeth f. Bonnevie Hoff.



Ny-sproglig. Efter Sprogstudier ved Københavns Universitet immatrikuleret i Oxford i Foraarshalvaaret 1914; Magisterkonferens i engelsk Sprog og Litteratur 1920; Lærer v. Ingwersen & Ellbrechts Gymnasium 1921; i et Par Aar derefter tillige ansat ved Handelshøjskolen og Konstabel- og Underofficersskolen; Adjunkt ved Østre Borgerdydskole Aug. 1922; tillige Lærer ved Østersøgades Gymnasium fra Aug. 1935.

Gift 30. Dec. 1921 i København med Aase Jeppesen, Datter af Arkitekt E. F. Jeppesen.

JOHAN FREDERIK LUND

Johan Frederik Lund; f. 1. Dec. 1891 paa Frederiksberg; Søn af kgl. Fuldmægtig.

Ny-sproglig.

Nærmere sikre Oplysninger mangler.

HENNING MÜLLER



Henning Müller; f. 30. Juni 1892; Søn af Direktør ved Nationalmuseet, Dr. phil. Sophus Müller og Hustru Karen f. Linde.

Ny-sproglig. Studerede Theologi 1910—12; Hebraicum 1912; cand. med. Jan. 1919; 2. Reservelæge ved Diakonissestiftelsen 1920—21; Reservelæge ved Frederiksberg Hospitals gynækologisk-obstetriske Afdeling 1925; 2. Reservelæge ved Rigshospitalets Fødeafdeling B. 1928; Anerkendelse som Specialist i Gynæko-

logi og Obstetrik 1930; Læge ved Diakonissestiftelsens Sygehjem Sarepta 1934.

Gift 3. Marts 1920 i København med Maja Holten Nielsen, Datter af Oberstløjtnant Einar Holten Nielsen.

EDVARD MØRCH

Lars Edvard Mørch; f. 29. Aug. 1890 i Gudhjem; Søn af Toldassistent Peter Larsen Mørch og Hustru Agnethe Christine f. Koch.

Ny-sproglig. Cand. jur. Jan. 1916; Sekretær i Handelsministeriet 1918, Fuldmægtig 1928; Kontorchef i Forsikringsraadet Juli 1934.

Gift 24. Okt. 1919 i København med Karen Julie Nicoline Høltzel, Datter af Guvernementssekretær, cand. jur. Alexander Eduard Høltzel, St. Petersburg.

ADOLF NEERGAARD

Adolf Emanuel Neergaard; f. 25. Dec. 1891 paa Dovergaard, Udby Sogn; Søn af Proprietær Peter Chr. Neergaard og Hustru Mary f. Hansen.

Ny-sproglig. Cand. jur. 1916; Dommerfuldmægtig i Grenaa siden 1916, statsansat Dommerfuldmægtig af 1. Grad 1935.

Medlem af Tilsynsraad og Kontrolkomité i Sparekassen for Grenaa og Omegn, Diréktør-suppleant.

Gift 1921 i Grenaa med Estrid Viale, Datter af Sagfører Fritz Viale.



HAKON NISSEN

Hakon Olaf Nissen; f. 8. Aug. 1891 i København; Søn af Skoleinspektør Andreas Morits Nissen og Hustru Alma Thalia f. Petersen.

Ny-sproglig. Cand. med. Jan. 1921; Kandidat paa Vejleford Sanatorium 1921—22; Reservelæge paa Faksinge Sanatorium 1922—26; prakt. Læge i Vordingborg fra Okt. 1926.

Formand for Dansk Skakunions 2. Hovedkreds og Medlem af Unionens Hovedbe-



styrelse fra 1933; Formand for Vordingborg Skakklub fra 1931.

Gift 4. Nov. 1922 i Asminderød med Anna Mitta Andersen, Datter af Gaardejer Peter Andersen.

CARL MARTIN NØRRESØ



Carl Martin Frederik Kragerop Nielsen Nørresø; f. 7. Nov. 1892 i København; Søn af Generalmajor Martin Nielsen Nørresø og Hustru Sofie f. Kragerop.

Ny-sproglig. Premierløjtnant 1914; Kap-
tajn 1926; Chef for Generalstabskvarteret 1930
—32; Chef for Skydeskolen for Haandvaaben
1933. Chef for Akademisk Skyttekorps 1931.
R. af Dbg.

Ugift.

OSCAR FISCHER-SIMONSEN



Oscar Fischer-Simonsen; f. 15. Juni 1892
paa Vemmetofte Apotek; Søn af Apoteker Jo-
hannes Bertran Fischer-Simonsen og Hustru
Nicoline f. Houmark.

Ny-sproglig. Cand. med. Jan. 1918; Ama-
nuensis hos Læge Mohnsen i Aarhus til Juli
1918; Læge i Hæren og senere Læge for
Krigsfanger i Hald til Juli 1919; derefter ved
Aarhus Kommunehospital til Dec. 1919; med
Lensgreve Mogens Krag-Juel-Vind-Frijs, Frij-
senborg paa Jagtexpedition til engelsk Østafrika; Kandidat ved
Amtssygehuset i København 1 Aar; Turnuskandidat paa Kommune-
hospitalet i København; prakt. Læge i Videbæk fra 13. Aug. 1923;
Jernbanelæge; Læge ved Epidemisygehuset i Videbæk.

Gift 12. April 1919 i København med Minna Petersen, Datter af
Lokomotivfører Johan Chr. Petersen.

SVEN STAGE

Sven Stage; f. 8. Juni 1892 i København; Søn af Læge, Dr. med. Georg Gottlob Stage og Hustru Emilie Christiane f. Lemvigh.

Ny-sproglig. Cand. jur. Jan. 1918; ansat i Forsikrings Akts. Danske Lloyd 1918—20; paabegyndt praktisk Uddannelse til Dispatcheur hos Dispatcheurfirmaet Messrs. William Richards & Son, London, 1. Juli—1. Nov. 1920; ansat og fortsat Uddannelse hos Dispatcheur K. Skovgaard-Petersen 1920—23; Dispatcheurksamen Foraaret 1924, udnævnt til Dispatcheur 12. Juni 1924.

Medlem af Bestyrelsen for Stiftelsen Georg Stages Minde; Lærer ved den handelsvidenskabelige Lærestanstalt.

Ugift.



AXEL TIMM

Axel Sommer Timm; f. 30. Marts 1892 i Virum; Søn af Kirkegaardsbestyrer Sebastian Nikolai Timm og Hustru Anna f. Sommer. — Død 8. Maj 1918.

Ny-sproglig. Tog 1. Del af juridisk Embedseksamen Juni 1912.

Var ugift.



TORBEN ZELTNER

Torben Zeltner; f. 22. Jan. 1893 i København; Søn af Muremester Vilh. Zeltner og Hustru Christine f. Berlin.



Ny-sproglig. Cand. phil. 1911; i Murerlære; Svendestykke 1913; Borgerskab som Mester 1916; Indehaver af Firma Vilh. Zeltner 1916.

Medlem af forskellige filantropiske og kommercielle Bestyrelser; Rotarianer.

Gift 31. Maj 1917 i København med Daisy Culmseé, Datter af Telegrafbestyrer i Store Nordiske Vilhelm Culmseé, Mariehamn, Finland.

EINAR CHRISTENSEN

Einar Andreas Christensen; f. 30. Jan. 1893 i København; Søn af Grosserer N. O. Christensen og Hustru.

Matematiker. Maskinfabrikant i København (Frederiksberg).

Gift med Ebba Larsen.

POUL HALLAGER

Poul Engberg Hallager; f. 13. Jan. 1892 paa Frederiksberg; Søn af Overretssagfører N. Hallager og Hustru f. Engberg.

Matematiker. Studerede først paa Polyteknisk Lærestanstalt; cand. med. Jan. 1922; efter 4 Aars Hospitalstjeneste prakt. Læge i Jyderup.

Gift 16. Aug. 1920 i København med Else Vendelbo-Larsen, Datter af Entreprenør Lauritz Vendelbo-Larsen.

BAILLI HORNEMANN

Bailli Hornemann; f. 24. Jan. 1892 paa Frederiksberg; Søn af Fabrikant Frederik Hornemann og Hustru Ida Charlotte f. Lemvig.

Matematiker. Ansat i New York Life Insurance Co., New York, U. S. A.

CHRISTIAN JACOBSEN

Christian Frederik Børge Jacobsen; f. 9. Sept. 1892 i København; Søn af Overretssagfører Børge E. B. Jacobsen og Hustru Signe f. Hagen.

Matematiker. Cand. jur. 1917; paa Det kgl. Musik-Konservatorium 1918—21; Musikstudier i Tyskland og hjemme i de følgende Aar (særlig Sang); studerede Tysk paa Translatørskolen 1930—34; Medlem af Bestyrelsen for Fru Elise Wessels Legat for Musikstuderende. Ugift.



HERMAN LARSEN

Herman Kristian Larsen; f. 24. Juni 1892 i København; Søn af Skindfabrikant H. K. Larsen (N. F. Larsen & Sønner) og Hustru Agnes f. Feddersen.

Matematiker. Cand. phil. 1911; studerede ved den tekniske Skole i Mannheim i Tyskland uden Afgangseksamen paa Grund af Kriegen; Chef for Tegnestuen hos Nyboe & Nissen, Mannheim 1917; Overingeniør smstds. 1922; Direktør for Coesfelder Eisenwerk, Westfalen, 1924; Medstifter af Firmaet Larsen & Nathansen, København 1932.

Gift 1928 i Münster i Westfalen med Ruth Høffding-Nissen, Datter af Direktør, cand. polyt. Niels Frederik Nissen.



EDVARD STEENBERG

Edvard Marker Steenberg; f. 21. Juli 1890 paa Frederiksberg; Søn af Handelsrejsende Ove Theodor Steenberg og Hustru Noline Petrine f. Pedersen.



Matematiker. Cand. med. Sommeren 1918; Reservelæge i Hæren 1918—19; Reservelæge paa Sygehuset i Svendborg 1919—21; Turnus paa Rigshospitalet og Kandidatpladser paa forskellige københavnske Hospitaler 1921—1924; Studierejse (Kirurgi) til Wien 1924; Vikar paa Landet Dec. 1924—April 1925; Kandidat, klinisk Assistent og 2. Reservelæge ved Rigshospitalets Fødeafdeling B. og A. 1925—33; i Perioder (ialt $2\frac{1}{4}$ Aar) frivillig Assistent paa Carlsberg-Laboratoriets fysiologisk-kemiske Afdeling; 1. Reservelæge ved kirurgisk Afd. paa Sygehuset i Skive siden Maj 1933.

Har skrevet kliniske og fysiologisk-biologiske Afhandlinger.
Ugift.

SCHNEEKLOTHS SKOLE

ERIK ABRAHAMSEN

Erik Schack Olufsen Abrahamsen; f. 9. April 1893 i Brande; Søn af Læge Jens Morten Abrahamsen og Hustru, Kornelia f. Olufsen.

Ny-sproglig. Organisteksamen ved Det kgl. danske Musikkonservatorium 1913; Magisterkonferens i Musikhistorie 1917; Dr. phil. ved Universitet i Fribourg (Suisse) 1923; Organist og Kantor ved Lutherkirken i København 1914—24; Leder (Underbibliotekar) af Musikafdelingen paa Det kgl. Bibliotek 1916—21; ansattes, efter Konkurrence, som Docent i Musikvidenskab ved Københavns Universitet 1924; udnævnt til Professor ordinarius 1926.



Leder af Universitetets musikvidenskabelige Laboratorium; Sanglærer ved St. Jørgens Gymnasium siden 1928; Formand for Studentermusikforeningen fra 1935; Medlem af Repræsentantskabet i Tonekunstnerforeningen, i Dansk Koncertforening og i Studenterangforeningen; Medlem af Bestyrelsen for Bachforeningen og for Carl Thranes Legat; Efor for Berggreens Legat; ledende Senior i Studenterforeningen 1928—30.

Har skrevet: Liturgisk Musik i den danske Kirke efter Reformationen (1919); *Éléments romains et allemands dans le chant Grégorien et la chanson populaire en Danemark* (1923); *Tonekunsten* (1927); s. m. Dr. Marius Kristensen: *En Klosterbog fra Middelalderens Slutning* (1931); Udgiver af Niels Jespersens *Graduale* (1935);

s. m. Arkivar H. Grüner Nielsen: Danmarks gamle Folkeviser, Melodibind (1935); Musiklære for Gymnasiet (1935).

Gift 21. Maj 1918 i København med Oda Jespersen, Datter af Grosserer Thorvald Peter Jespersen.

PAUL ALBECK



Paul Albeck; f. 30. Jan. 1892 paa Frederiksberg; Søn af Kontorchef i Nationalbanken Vilhelm Theodor Albeck og Hustru Anna Augusta f. Prætorius.

Ny-sproglig. I Handelslære hos N. M. & F. Plum, Assens 1910—13; Handelsskoleeksamen i Assens 1913; Uddannelse i Hamburg 1913—14; Værnepligt 1914—16; Uddannelse i London 1916—17; ansat hos A/S. J. S. Hess & Søn, Middelfart 1917—27; Indehaver af Firmamet Paul Albeck, 23 St. Johns Square,

London E. C. 1., Import og Eksport, grundlagt 1927.

Gift 3. Maj 1919 i København med Ella Valborg Amalie Hess, Datter af Direktør, Jernstøber Hans Svendssen Hess.

ERIK KAI EBBESEN



Erik Kai Ebbesen; f. 22. Maj 1892 i Aalborg; Søn af Grosserer Jacob Peter Ebbesen og Hustru Emma Laura f. Boberg.

Ny-sproglig. Cand. med. Jan. 1922; Kandidat paa Viborg Sindssygehospital 1922—23; Reservelæge ved Viborg Amtssygehus medicinsk Afd. 1923—24; 2. Reservelæge ved kirurgisk Afd. smstds. 1924—25; vikarierende Afdelingslæge ved Garnisonen og kst. Chef for Garnissionssygehuset i Viborg 1. Marts—1. Maj

1925; Reservelæge ved Amtssygehuset i Næstved 1925—27, kst. Overlæge 1. Juli 1927—1. Jan. 1928 og 1. Reservelæge smstds. 1928

—32; Specialistanerkendelse (Kirurgi) 1932; prakt. Læge i Næstved fra 1. Okt. 1932.

Ugift.

*EINAR RIIS

Einar Riis (Navneforandring fra Hansen 8. Jan. 1924); f. 22. Marts 1891 i Altona; Søn af Grosserer L. P. Hansen og Hustru Christine f. Simonsen.

Ny-sproglig. Cand. jur. Vinteren 1916; Sekretær i Justitsministeriet 1916, Fuldmægtig 1926, Ekspeditionssekretær 1931; Dommer i Grenaa 1933.

Justitsministeriets Kasseinspektør ved Politimesterembederne 1929—34; Formand for Fredningsnævnet for Randers Amt 1935.

Gift 1918 med Eva Johanne Ilsted.

HENRY HELLMERS

Henry Hellmers; f. 2. Juli 1892 paa Christiansminde, Draaby; Søn af Godsinspektør Ernst Hellmers og Hustru Anna f. Knuth.

Ny-sproglig. Cand. phil. 1911; ansat i Disconto- og Revisionsbanken til 1917, derefter ansat i Landmandsbanken.

Gift 8. Dec. 1928 i Nyborg med Kaia Margrethe Zigler, Datter af Postmester, Kaptajn J. Zigler.

*AXEL MARIUS JENSEN

Axel Marius Jensen; f. 8. Juni 1892 i Sneselev; Søn af Sekretær ved Andelsslagterierne Fr. S. Jensen og Hustru Ane f. Larsen.

Ny-sproglig. Cand. jur. Sommeren 1917; Byfogedfuldmægtig i Sæby 1917; Dommerfuldmægtig i Frederikshavn 1920; Sagfører-fuldmægtig i København 1922; Landsretssagfører 1925—34.

Gift 1925 med Alva Christensen.

HUGO JUHLIN



Hugo Juhlin; f. 15. Jan. 1892 i København; Søn af Skræddermester Haakon M. Juhlin og Hustru Emilie f. Lundberg.

Ny-sproglig. Cand. phil. 1911; afrejste til U. S. A. samme Aar; Maskinarbejder og Tegner ved Mississippi Marine Motor Co., Red Wing, Minn. 1911—12; paa Chicago Technical School 1912—13; Centralvarme- og Ventilations-Ingeniør hos Sears, Roebuck & Co., Chicago, Ill. 1912—17. Ved Amerikas Indtræden i Verdenskrigen indtraadt i den amerikanske Hær, Corporal, Sergeant, Artillery Officers School Jan. 1918, Second Lieutenant Sept. 1918, Regiments Instruktør i Artillery Mathematics, 322 F. A. U. S. A., Camp Taylor, Ky.; afmønstret som Premier Lieutenant 30. April 1919. Reklamechef for Drackett Chemical Co., Cincinnati, Ohio 1919—21; Reklamechef og Medredaktør ved Otterbein Publishing Co., Cincinnati, Ohio 1922—30; Redaktør af The Independent Salesman smstds. fra 1930.

Litterært Arbejde: Editorials and feature articles paa kommercielle, økonomiske og »praktisk-religiøse« Themaer.

Gift 21. Juni 1921 i Louisville, Kentucky, med Allora Downen, Datter af Amtspolitifuldmægtig (Sheriff) Allen Downen, Mt. Vernon, Ind.

SVEN KNUDSEN

Sven Valdemar Knudsen; f. 22. Febr. 1892 i København; Søn af Barnevognsfabrikant Peter Martinus Knudsen og Hustru Anna Marie f. Hermann.

Ny-sproglig. Cand. mag. (Engelsk, Tysk, Historie) 1918. Lærer ved Gammel Hellerup Gymnasium fra 1910. Adjunkt smstds. 1918

—28. Inspektør 1920—28; Studieophold (Spejdersport) i England; Grundlægger og Redaktør af Det danske Spejderkorps Førerblad 1913—15; med Orlov Professor i Pædagogik og Tysk ved Antioch College, Ohio, U. S. A. 1925—27; Grundlægger og Leder af My Friend Abroad, Verdensvejviser over Alverdens Dreng og Piger; Medleder af Verdens-Jamboreen i Danmark 1924; Grundlægger og Leder af The International Interchange of Boys and Girls.

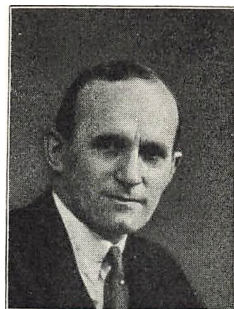

Medlem af Det danske Spejderkorps Korpsraad 1920—25, af Dansk Idrætsforbunds Repræsentantskab, i Bestyrelsen og Forretningsudvalget 1923—25 m. m.

Litterære Arbejder: Haandbog i Spejdersport i Skole og Trop (1921); Med Sven Spejder Jordan rundt (1922); Alverdens glade Dreng I—II (1924); My Friends Abroad (1932).

Dansk Boldspil Unions Guldmedalje for Verdensmesterskabet i Fodbold 1914.

Gift 28. April 1917 i Asminderød med Paula Villy Jensen, Datter af Repræsentant Anton Jensen.

*EJNAR KRISTENSEN

Ejnar Kristensen; f. 13. Febr. 1892 i København; Søn af Forfatter, Kommunelærer N. K. Kristensen og Hustru Emma f. Aamot.

Ny-sproglig. Cand. jur. Sommeren 1916; Sagførerfuldmægtig i København 1916; Redaktør af Assurancetidende; Fuldmægtig ved Vestre Landsret 1921; Afsked 1924.

MAGNUS LINDHARD



Magnus Fritz Bjørnsen Lindhard; f. 30. Jan. 1891 i Stege; Søn af Sagfører Christian Lindhard og Hustru Anna Christiane f. Bjørnsen. — Død 15. Dec. 1924.

Ny-sproglig.

Gift 3. Okt. 1918 i København med Anna Louise Bahnsen Hansen, Datter af Grosserer Peter Bahnsen Hansen.

KNUD MARTENS

Knud Martens; f. 22. Juni 1891 i København; Søn af Toldinspektør Soph. Chr. Carl Martens og Hustru Anna Cathrine Elisabeth Gundestrup.

Ny-sproglig. Cand. phil. 1911; studerede Medicin til Vinteren 1913; Kontorvirksomhed til 1914; Tandlægeeksamen 1917; Marinetandlæge til 1918; Tandlægeassistent, bl. a. i Bergen et Aarstid; prakt. Tandlæge i København fra 1921.

AAGE TRANEKJÆR NIELSEN



Aage August Tranekjær Nielsen; f. 21. Dec. 1892 i Vitten, Jylland; Søn af Smørhandler Laurits Andreas Nielsen og Hustru Anna f. Tranekjær.

Ny-sproglig. Cand. jur. Jan. 1916; Direktør og Bestyrelsesformand for forskellige Handels-, Industri- og Landbrugsforetagender i Argentina; for Tiden Direktør for betydeligt Landbrugs- og Industriforetagende i Provinsen Cordoba, Argentina.

Gift 21. Nov. 1919 i København med Hansine Christine Tvermose, Datter af Trælasthandler S. Tvermose Jensen.

HELGE RØNNING

Helge Rønning; f. 28. Sept. 1891 i København; Søn af Professor Frederik Wilhelm Waldemar Rønning og Hustru Ingeborg f. Brandt. — Død 18. Febr. 1916.

Ny-sproglig. Stud. mag. Døde paa Kronborg Kornetskole.

Var ugift.



EMIL STEENVINKEL

Emil Eduard Arnold Steenvinkel (Navneforandring fra Steenvinkel-Svendsen); f. 5. Okt. 1892 paa Frederiksberg; Søn af Malermester Mads Peter Steenvinkel-Svendsen og Hustru Johanne Kirstine f. Olsen.

Ny-sproglig. Cand. theol. Jan. 1917; Kapellan ved Ordrup Kirke 1917; 2. Præst ved Lukasstiftelsen 1921; Sognepræst ved Søborg Kirke (Nordsjælland) 1923.

Formand i Skolekommissionen i Søborg-Gilleleje Kommune; Medlem af Bestyrelsen for Indre Missions Helliggørelsesmøder og for Arbejdet paa døde Egne; Næstformand i Den danske Præsteforenings Kreds for Frederiksborg Amt; Redaktør af Julestjernen og Udgiver af Aarsskriftet Hjemliv og Trosliv.

Litterære Arbejder: Vær paa Vagt (1919); Kirkeminder og Præstelim (1925); Ordrup K. F. U. M.s Historie (1927); Fra Arbejdet i Borg og Hytte (1931); Overkammerherre Oxholm (1931); Samling af Minder fra Indre Missions Hjem I—IV (1932—35); H. I. F. C. Matthiesen, Liv og Indsats i Menigheden (1934); Børnevennen Peter Blomberg (1934); Stjernelys (1935). Adskillige Oversættelser af Prof. Hallesby, Biskop Lunde m. fl.

Gift 10. Aug. 1917 paa Frederiksberg med Kamma Rømer, Datter af Forlagsboghandler Christian F. Rømer.

JØRGEN BAHNSEN HANSEN

Jørgen Christian Frellsen Bahnsen Hansen; f. 9. Marts 1892 i København; Søn af Grosserer.

Matematiker.

Ønsker sig ikke omtalt.

TAGE HYGGE



Tage Victor Budde Hyge; f. 1. April 1892 paa Frederiksberg; Søn af Overlærer Hans Hyge og Hustru Rasmine f. Hansen.

Matematiker. Cand. med. Sommeren 1917; Kandidat ved københavnske Hospitaler 1917—21, bl. a. Turnuskandidat paa Rigshospitalet 1920; Assistent ved Frederiksberg Hospitals Epidemiafdeling og Laboratorium 1921—22, ved sammes dermato-venerologisk Afd. Marts—Sept. 1922; Reservelæge ved Frederiksberg Hospitals Tuberkuloseafdeling 1922—24, ved Øresundshospitalets medicinske Afd. 1924—27, ved Københavns Amts Sygehus, Frederiksberg, medicinsk-epidemisk Afd. 1927—32. Afdelingslæge ved Tuberkulosestationen i København 1930—35; assist. Læge ved Københavns Amts Tuberkulosehospital og -Stationer fra 1932. Specialistanerkendelse (Lungetuberkulose) 1924 og (medicinske Sygdomme, særlig Lunge-, Hjerter- og Stofskiftesygdomme) 1928; nedsat som Specialist paa Frederiksberg 1924—30, i København 1930—32 og i Kongens Lyngby fra Aug. 1932.

Har offentliggjort flere videnskabelige Arbejder indenfor Medicinen (Tuberkulose og Epidemiologi).

Gift 18. Nov. 1924 paa Frederiksberg med Alice Marie Petersen, Datter af Købmand Christian Petersen.

*CHRISTIAN JENSEN

Christian Jensen; f. 11. Febr. 1893 i København; Søn af Oberstløjtnant F. C. Jensen og Hustru Anne f. Møller.

Matematiker. Cand. jur. Vinteren 1917; Sagfører i København 1928; Bestallingen deponeret 1930.

OLAF HEIDRICH-JENSEN

Olaf Heidrich-Jensen; f. 12. Febr. 1892 paa Frederiksberg; Søn af Tømrer Carl Hornemann Jensen og Hustru Charlotte f. Heidrich.

Matematiker. Uddannet paa Polyteknisk Læreanstalt; Ingeniør ved Akts. Drubin og ved Steins Laboratorium; videre Uddannelse i Hamburg; ledende Ingeniør ved B. & W.s Metalstøberi; Driftsingeniør ved Alfred Olsen & Co., Frihavnen.

Gift 7. Dec. 1923 i Hamburg med Erna Anna Frieda Kahl, Datter af Købmand Johann Kahl.

NIELS KAMPMANN

Niels Sophus Kampmann; f. 15. Jan. 1893 i Brønderslev; Søn af Postmester Hack Christian Kampmann og Hustru Johanne Rachøle f. Berendsen.

Matematiker. Cand. polyt. (Bygningsingeniør) Jan. 1917; ansat ved Statsbanerne 15. Febr. 1917, fast ansat 1918. Har i hele det forløbne Tidsrum medvirket ved Projektering og Tilsyn med Nyanlæg, hovedsagelig paa Sjælland.



Gift 31. Marts 1917 paa Frederiksberg med Harriet Karla Erlids, Datter af Bogholder og Kasserer Adolf Peter Christian Erlids.

*GUSTAV VILHELM NISSEN

Gustav Vilhelm Nissen; f. 9. Aug. 1891 i København; Søn af Hattfabrikant.

Matematiker. Fabrikant i København.

VALDEMAR PRAGNER

Valdemar Gottfred Pragner (Navneforandring fra Petersen); f. 27. Juni 1891 paa Frederiksberg; Søn af Oldermænd Gustav Pragner.

Matematiker. Cand. phil. 1911; indtraadt i Faderens Firma s. A.; ansat i Veksellererfirmaet Strandgaard, Kier og Nannestad 1916; etableret 1917 som Kompagnon i Veksellererfirmaet Schlütter & Co., udtraadt deraf 1923; derefter optaget som Kompagnon i Faderens Firma, Eneindehaver ved Faderens Død 1935.

Fraskilt.

AAGE REVENTLOW

Aage Reventlow; f. 17. Juli 1892 i Hjørring; Søn af Grosserer Anton Eliseus Reventlow og Hustru Anna Cathrine Dorthea f. Ørum.

Matematiker. Cand. jur. Jan. 1916; Assistent i Skattedepartementet 1916—18; Bestalling som Overretssagfører 1919; siden drevet Sagførerforretning i København.

Medlem af Bestyrelsen for Akts. D. B. Adler & Co., Akts. Anthon Bergs Chocolate-, Konfekt- og Marcipanfabrik, Akts. Københavns Lampe- og Lysekronfabrik, Akts. Jacob Marstrands Bagerier, Akts. Nyboe & Nissen, Akts. Ulrichs Metalstøberi m. fl. Virksomheder.

Gift 3. Maj 1918 i København med Gerda Ziegler, Datter af Rentier C. Leth-Ziegler.

LOUIS SØRENSEN

Louis Sørensen; f. 9. Juli 1892 paa Frederiksberg; Søn af Dr. phil. William Emil Sørensen og Hustru Kirsten f. Anderson.

Matematiker. Cand. polyt. (Fabrikingeniør) 1916; aftjent Værnepligt 1916—17; Sekondløjtnant i Art. 1917; ved Statens Dyrefysiologiske Laboratorium 1918; Ingeniør hos Ballin & Sønner 1918—19; Ingeniør ved Swift Packinghouse Co. i Uruguay og Brasilien 1919—20; Ingeniør ved Compania Argentina de Cemento Portland 1920—21; Ingeniør ved Sociedad Fabrika de Cemento de El Melon, Chile 1921—25; Ingeniør ved Compania Uruguay de Cemento Portland fra 1. Sept. 1926.

Gift 8. Aug. 1926 i København med Maja Ruth Lund, Datter af Maskinmester Rudolph Lund.



SIGURD WÆRUM

Sigurd Wærum; f. 19. April 1892 i Maribo; Søn af Direktør Alfred E. Wærum og Hustru Anna Sophie f. Haunstrup. — Død 20. Jan. 1922.

Matematiker. Rejste til Amerika efter Artium og fik baade teoretisk og praktisk Uddannelse som Ingeniør i General electrical Comp., Schenectaday, N. Y.; efter endt Eksamen ansat som Tegner smstds.; senere Tegner i Boston og New York; maatte under Verdenskrigen som amerikansk Statsborger indtræde i Hæren, men det paagældende Hærkorps undgik at blive sendt til Fronten; vendte tilbage til Danmark 1919 og havde Ansættelse i Firmaet Grønbech & Sønner til sin Død.



L Y C E U M

ERIK BUCH ANDERSEN

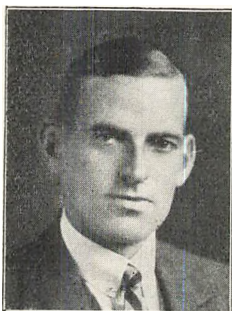

Erik Charles Buch Andersen; f. 23. Okt. 1892; Søn af Herreekviperingshandler Erik Erasmus Buch Andersen og Hustru Helga f. v. Wildenrath.

Ny-sproglig. Cand. polyt. (Fabrikingeniør) 1917; Dr. phil. 1926; Assistent ved Den polytekniske Læreanstalt 1914, Amanuensis smstds. 1931; teknisk Konsulent ved den overordentlige Kommission 1918—20; Professor i Fysik ved Aarhus Universitet 1933.

Har skrevet: Studier over Dannelsen af Ammoniak ved Elektronstød (Disputats, 1926) samt en Række videnskabelige Afhandlinger i danske og udenlandske Fagtidsskrifter.

Gift 1919 i København med Ellen Marie Barmwater, Datter af Docent, Dr. phil. Ferdinand Barmwater.

VICTOR GRINDER

Alfred Victor Hansen Grinder (Navneforandring fra Hansen); f. 19. Sept. 1892 i København; Søn af Disponent Johan Hansen og Hustru Oline Ingeborg f. Knudsen.

Ny-sproglig. Cand. jur. Juni 1916; Bestalling som Overretssagfører 30. Sept. 1919; siden da praktiseret i København.

Medlem af Bestyrelsen for Københavns Højskoleforening siden 1916; Medlem af Menighedsraadet for Københavns Valgmenighed.

Gift 14. Nov. 1919 paa Frederiksberg med Eli Holm, Datter af Folketingsmand Harald Holm.



SVEND HELGE KYNDAL

Svend Helge Knudsen Kyndal (Navneforandring fra Knudsen); f. 25. Okt. 1891 i København; Søn af Carl Jacob Martin Knudsen Kyndal og Hustru Sophie Rasmine f. Nielsen.

Ny-sproglig. Cand. theol. Jan. 1917; Sognepræst i Hvidbjærg-Ørum-Lodbjerg 1917—30, i Kingos Sogn, København 1930—35; Sekretær for det københavnske Kirkefond fra 1. April 1935.

Gift 30. Maj 1917 i København med Magda Johanne Wewer, Datter af Fabrikmester Christian Wewer.



VILHELM MEYER

Vilhelm Arnold Meyer; f. 22. Aug. 1891 i København; Søn af Fabrikant Arnold Meyer og Hustru Anna f. Groth.

Ny-sproglig. Cand. jur. 1916; Bestalling som Overretssagfører 1919; siden praktiseret i København.

Har skrevet enkelte Artikler i Ugeskrift for Retsvæsen.

Gift 1920 med Eleonora Kirstine Karoline Ventner.



NIELS MISKOW



Niels Ludolph Miskow; f. 25. Nov. 1891 i København; Søn af Komponisten Sextus Miskow og Hustru Gudrun f. Langkilde.

Ny-sproglig. Cand. theol. 1918; Kaldskapellan i Skive; derefter Lærer paa Kostskolen Stenhus ved Holbæk; Kantor og Hjælpepræst ved Budolfi Kirke i Aalborg 1924; Sognepræst i Krummerup-Fuglebjerg 1932.

Har samarbejdet med K. F. U. M. Bevægelsen.

Gift 14. Nov. 1934 i Krummerup med cand. mag. Else Rafn, Datter af Fuldmægtig ved Statsbanerne Jens Rafn.

GUNNAR NEHM



Gunnar Ejgil Johannes Nehm; f. 25. Dec. 1891 i København; Søn af Kordirigent, Kommunalærer Julius Marius Nehm og Hustru Anna Axeline f. Nehm.

Ny-sproglig. Cand. phil. 1911; Lærereksamen 1916; Vikar ved Bispebjerg Skole 1916; fast ansat ved Baadmandsstrædes Skole 1919; Lærer ved Prinsessegades Skole siden 1. Aug. 1924.

Gift 1. Gang 6. Juli 1921 i København med Ruth Lavard, død 27. Jan. 1922; 2. Gang 30. Juni 1928 i København med Hilda Regine Roed, Datter af Købmand Christian Andreas Roed, Holbæk.

JULIUS PAULSEN

Julius Jacob Paulsen; f. 19. April 1892 i Svendborg; Søn af Dampskibsfører Jes Paulsen og Hustru Marie f. Hansen.

Ny-sproglig. Cand. theol. Jan. 1917; præsteviet Medhjælper hos Sognepræsten i Esbønderup 1917—19; Sognepræst i Salling-Oudrup 1919—23, i Fraugde fra 1923.

Gift 24. Juni 1919 i Svendborg med Metha Kirstine Rasmussen, Datter af Toldpakhusformand F. C. Rasmussen.

*GUSTAV SVENSSON

Gustav Svensson; f. 8. Marts 1892 i København; Søn af Skræddermester Jøns Wilhelm Mortensen Svensson og Hustru Nelly Augusta f. Larsen.

Ny-sproglig. Cand. polyt. (Maskiningeniør) 1917; Ingeniør hos Nyboe & Nissen, København 1917; senere hos Møller & Jochumsen, Horsens; Ingeniørassistent ved D. S. B.s 2. Distrikt, Signaltjenesten, Aarhus ca. 1920—26; afgaaet paa Grund af Sygdom; derefter Hospitalsophold.

Gift med en Datter af Overlærer Koch, Aalborg.

N. Z A H L E S S K O L E

ELLEN BRODERSEN

Ellen Brodersen; f. 11. Maj 1891 paa Frederiksberg; Datter af tekn. Direktør i Frederiksberg Kommune Christian Julius Brodersen og Hustru Hanne Jacobine f. Holm.

Ny-sproglig. Cand. phil. 1911; Studieophold i Frankrig 1911—12; Faglærerindeksamen i Fransk og Tysk; ansat ved N. Zahles Skole fra 1913.

Ugift.

ELSE GOLDSCHMIDT f. BUCH

Else Goldschmidt; f. 28. Febr. 1892 i København; Datter af Gros-serer Emil Buch og Hustru Marie f. Eilertzen.

Ny-sproglig. Studerede i Oxford 1910—11; cand. phil. 1911; 1. Del af juridisk Embedseksamen 1913.

Gift 4. Juni 1915 i København med Ingeniør, cand. polyt. Sven Harald Goldschmidt, Søn af Professor Harald Naphtali Goldschmidt.

MARIE MARGRETHE BUNTZEN

Marie Margrethe Buntzen; f. 23. Nov. 1889 i København; Datter af Redaktør Andreas Buntzen.

Ny-sproglig. — Død 1918 eller 1919.

IDA FRIDERICIA

Ida Fridericia; f. 25. Nov. 1889 i Aarhus; Datter af Kontorchef, cand. polyt. William Maurice Fridericia og Hustru Agnes f. Marcussen.

Ny-sproglig. Cand. polit. 1918; Assistent i Hovedrevisoratet for Post- og Telegrafvæsenet 1. Nov. 1918; Sekretær smstds. 1919; Fuldmægtig i Hovedrevisoraterne i Finansministeriet 1. Dec. 1929.

ADDA RAUNKJÆR f. GOLDSCHMIDT

Adda Frederikke Raunkjær; f. 21. Febr. 1891 i København; Datter af Professor Harald Goldschmidt og Hustru Mary f. Bendix.

Ny-sproglig. Studerede indtil Ægteskabs Indgaaelse engelsk Sprog og Litteratur ved Universitetet uden afsluttende Eksamen; Studieophold i Oxford 1910.

Har i de senere Aar oversat Bøger af Joseph Delmont, Edwin Erich Dwinger og Jakob Wassermann.

Gift 3. Nov. 1916 i København med Forlagsboghandler, mag. art. Palle Peder Raunkjær, Søn af Gaardejer Jørgen Raunkjær.



SIGRID GREGERSEN

Sigrid Gregersen; f. 2. Dec. 1891 paa Frederiksberg; Datter af Skolebestyrer, cand. phil. Hans Peter Gregersen og Hustru Elisabeth Margrethe f. Jensen.

Ny-sproglig. Mag. art. 1917; Assistent ved Det kgl. Bibliotek 1915—18; Bibliotekar ved Teknologisk Instituts Haandværkerbibliotek fra 1918; Lærer ved Statens Biblioteksskole fra 1933.

Ugift.

ELLY JENSEN



Elly Elisabeth Jensen; f. 19. Juli 1890 i Aarhus; Datter af Hovedbogholder ved Den kgl. Porcelainsfabrik Gottfr. Jensen og Hustru f. Frandsen.

Ny-sproglig. Cand. phil. Jan. 1912; boet i Kina siden 1915.

Gift 24. Sept. 1915 i Shanghai med Telegrafbestyrer i Store Nordiske Telegrafsekskab F. V. Jensen, Hongkong, Søn af Telegrafbestyrer i Statstelegrafene M. T. Klenø.

JOHANNE DYSTRUP f. KISTRUP

Johanne Dystrup; f. 26. Febr. 1889 i København; Datter af Skoleinspektør Preben Kistrup og Hustru Anna f. Jørgensen.

Ny-sproglig.

Gift 6. Juni 1916 i København med Pastor Johan Martin Dystrup, død 1927.

*CHRISTIANE LOUISE MØLLER f. LASSEN

Christiane Louise Møller; f. 9. April 1892 i København; Datter af Læge Fritz Lassen og Hustru Julie f. Kattrup.

Ny-sproglig. Privatlærerinde hos Baron Lerche paa Birkindegaard 1910—13; derefter en Tid Lærerinde i Tysk ved N. Zahles Skole. Som gift først bosat i nogle Aar paa Malaya, senere i Californien, nu i Los Angeles.

Gift 2. Juni 1915 i Penang med Svend Erland Møller, Søn af Forpagter paa Lerbjerggaard paa Lolland Peter Vilhelm Møller.

ERNA MACKEPRANG

Erna Mackeprang; f. 19. Sept. 1889 i Næstved; Datter af Grosserer Thomas Marcus Viggo Mackeprang og Hustru Marie Christiane f. Baagøe.

Ny-sproglig. Ansat i Forsikringselskabet Heimdal 1916—20; Beregner ved Universitetsobservatoriet fra 1920.



GUDRUN KØNIG NISSEN f. NIELSEN

Gudrun König Nissen; f. 4. Juni 1891 i København; Datter af Sagfører A. V. Nielsen og Hustru Julie f. Larsen.

Ny-sproglig. Cand. phil. 1911; en kort Tid ansat i Udenrigsministeriet og derefter i 3 Aar Privatlærerinde hos Lensgreve Bille-Braheselby paa Steensgaard ved Faaborg.

Gift 12. Juni 1916 paa Frederiksberg med Realskolebestyrer Alfred König Nissen, Nykøbing F., Søn af Førstelærer J. M. Nissen.



INGER PARKOV

Inger Johanne Parkov; f. 15. April 1890 i København; Datter af Borgmester, Oberst Hans Peter Parkov og Hustru Esther Margrethe f. Petersen.

Ny-sproglig. Cand. polit. Juli 1917; Assistent i Statistisk Departement 1917; Sekretær under Københavns Magistrats 3. Afdeling 1918, Fuldmægtig 1927 og Ekspeditionssekretær smstds. 1933.

ELLEN TENGQUIST f. SVENDSEN



Ellen Tengquist; f. 16. Nov. 1891 paa Frederiksberg; Datter af Viceinspektør Johs. Svendsen og Hustru Micaële f. Vilstrup Nielsen. Ny-sproglig. Cand. phil. 1911.

Gift 7. Sept. 1918 i København med Ekspeditionssekretær i Statsanstalten for Livsforsikring, cand. jur. Niels Frederik Tengquist, Søn af Skræddermester Ole Tengquist.

KAREN SØRENSEN



Karen Sørensen; f. 18. Sept. 1889 i Gjellerup; Datter af Direktør Karl Sørensen og Hustru Anne Dorthea f. Clausen.

Ny-sproglig. Tandlæge 1918; Tandlægeassistent i Norge og Schweiz; prakt. Tandlæge i København 1921—31. Ophørt med Praksis paa Grund af Sygdom.

AGNETE MØRKEBERG f. WELLMANN



Ida Mary Agnete Mørkeberg; f. 26. Marts 1891 i København; Datter af Fuldmægtig Carl Georg Wellmann og Hustru Mary Margrethe f. Gamborg.

Ny-sproglig. Cand. phil.; Korrektør v. Berl. Tid. 1910—12; Privatlærerinde 1912—16; Privatsekretær hos Overretsassessor S. Vedel 1916—18.

Gift 8. Jan. 1918 i Hellerup med Sygehuslæge Thomas Vilhelm Mørkeberg, Store Heddinge, Søn af Statskonsulent Peter August Mørkeberg.

ELFRIDA LARSEN f. POULSEN

Elfrida Larsen; f. 13. Jan. 1889 i Randers; Datter af Sagfører. Matematiker.

Har ikke givet Oplysninger.

JULIE MARIE VINTER HANSEN

Julie Marie Vinter Hansen; f. 20. Juli 1890 i København; Datter af Direktør i Fællesforeningen for Danmarks Brugsforeninger Jørgen Hansen (Ølstykke) og Hustru Rasmine Sofie f. Vinter.

Matematiker. Mag. scient. med Astronomi som Hovedfag 1917; Beregner ved Universitets-Observatoriet 1915, Assistent 1919, Observator 1922 (Universitetets første kvindelige Embedsmand).

Medlem af Astronomisk Selskabs Bestyrelse og dansk Redaktør af Nordisk Astronomisk Tidsskrift fra 1920; Medarbejder ved Salmonsens Leksikon, ved Berlingske Tidendes Leksikon og ved Naturens Verden; Medlem af Bestyrelsen for kvindelige Akademikere; International Sekretær i Danske Kvinders Nationalraad.

Har skrevet populære og videnskabelige Afhandlinger i danske og udenl. Tidsskrifter; de videnskabelige findes desuden alle i Publikationer og mindre Meddelelser fra Kbhvns Observatorium.

EFTERSLÆGTSELSKABETS SKOLE

JOSEPH DAVIDSOHN

Joseph Davidsohn; f. 22. Febr. 1894 i København; Søn af Lærer Baruch Davidsohn og Hustru Mariane f. Eliaschowitz.

Ny-sproglig. Accessit for filosofisk Prisopgave 1912; cand. polit. 1916; Dr. phil. 1923; Sekretær i den zionistiske Verdensorganisations Bureau i Kbhvn. 1916—17, i Kbhvns Skattedirektorat 1918; Skatte- og Boliginspektør i Nykøbing F. 1920; Sekretær i Invalideforsikringsraadet 1927; Fuldmægtig i Direktoratet for Ulykkesforsikringen 1934; har forelæst over Sociologi paa Universitetet fra Foraaret 1928; Studieophold i U. S. A. og England 1932—33 som Fellow of the Rockefeller Foundation.



Redaktør af Quod Felix 1928—29; Formand i Studentersamfundet i 1929 samt for skiftende jødiske Ungdomsforeninger.

Har skrevet: Om Betingelserne og de nærmeste Opgaver for en Eksakt Sociologi (Disputats, 1923); Almindelig Sociologi (1928); Økonomisk Historieopfattelse (1931); Participlestudier (1931).

Gift 29. Nov. 1918 med Fanja Rosenblum, Datter af Købmand M. O. Rosenblum i Minsk.

HOLGER HEDE

Jacob Holger Christian Hede; f. 3. Jan. 1894 i København; Søn af Overretssagfører Chr. Hede og Hustru Christiane Vilhelmine f. Vater.

Ny-sproglig. Cand. jur. 1916; Overretssagfører 1919; juridisk Direktør i Forsikringsaktieselskabet Haand i Haand 1924 og i Forsikringsaktieselskabet National og Livsforsikringsselskabet Danebroge 1929.

Gift 8. Febr. 1921 i København med Grethe Bjerre, Datter af Apoteker Nicolai Bjerre.



EILER BENDTSEN

Eiler Bendtsen; f. 21. Juli 1892 i København; Søn af Grosserer Anders O. Bendtsen og Hustru Alma f. Christensen.

Ny-sproglig. Magisterkonferens i Engelsk 1916; Adjunkt ved Købmandsskolen og Niels Brocks Handelsskole 1922; Lektor ved samme fra 1934; Lektor i Spansk ved Handelsvidenskabelig Lærestanstalt fra 1932; Lærer i engelsk Stenografi ved samme.

Medlem af Bestyrelsen for De statsunderstøttede Handelsskolers Pensionskasse; Medlem af Handelsskolernes Eksamenkommission.

Har udgivet: Spansk Lærebog og Spansk Ordbog.

Gift 15. Nov. 1919 i Aarhus med Marie Cathrine Efsen, Datter af cand. pharm. M. Efsen.



*ALBERT BØGGILD

Albert Bøggild; f. 3. April 1892 i København; Søn af Købmand Petrus Janus Kruse Bøggild og Hustru Anna Johanne f. Gad.

Ny-sproglig. Cand. med. Sommeren 1917; Reservelæge ved Refsnæs Kysthospital 1919—20, ved Skive Sygehus 1920—21; Turnuskandidat ved Rigshospitalet 1921—22; Kandidat ved Rigshospitalets Fødeafdeling B i 1922 og ved Københavns Amtssygehus paa Frederiksberg 1922—23. Læge under Britisk røde Kors ved Krigsfangetransporter Dec. 1918—Febr. 1919; Skibslæge i 1923, 1924 og 1925; Vikariater; Amanuensis; prakt. Læge i Skælskør fra Okt. 1929.

JENS CHRISTENSEN

Jens Christensen; f. 13. Marts 1893 i København; Søn af Husejer. Ny-sproglig.
Nærmere Oplysninger mangler.

ALLAN HENRIQUES



Allan Valdemar Henriques; f. 12. Nov. 1892 i København; Søn af Professor, Dr. med. Valdemar Henriques og Hustru Carrie Amalia f. Bing.

Ny-sproglig. Cand. med. Sommeren 1916; Kandidatuddannelse ved forskellige københavnske Hospitaler; Assistent ved Dronning Louises Børnehospital, ved Dronning Louises Børnehospitals Poliklinik II og III, ved Rigshospitalets medicinske Poliklinik og ved Øresundshospitalet; Reservelæge ved den kommunale Børneafdeling paa Fru Hermansens Klinik; Specialistanerkendelse i Børnesygdomme 1924.

Gift 30. Maj 1917 i København med Karen Hertz, Datter af Guld-varefabrikant Georg Emil Hertz.

VITUS KRARUP

Vitus Krarup; f. 15. Juni 1892 i København; Søn af Rektor Jens Marius Krarup og Hustru Caroline Marie f. Ingerslev.

Ny-sproglig. Cand. jur. Jan. 1917; Sagførerfuldmægtig s. A.; Assistent i Københavns Magistrats 1. Afdeling 1918; Sekretær paa Højesterets Justitskontor 1920; Protokolsekretær i Højesteret s. A.

Fungerende Sekretær i det staaende Retsplejeudvalg siden 1920.

Ugift.



SVEND-AAGE MEYER

Svend-Aage Meyer; f. 16. Maj 1892 i København; Søn af Grosserer Ernst Meyer og Hustru Emanuella f. Wulff.

Ny-sproglig. Cand. phil.; Forsikringsvirksomhed indtil 1922; derefter ansat hos P. Haase & Søn, Prokurist siden 1925.

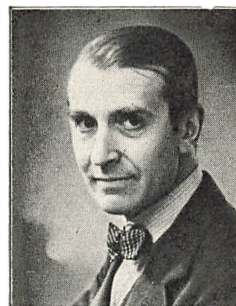

AAGE HERTZUM

Aage Hertzum; f. 22. Nov. 1892 i København; Søn af Prokurist Harald Hertzum og Hustru Alma f. Brandt.

Matematiker. Cand. phil. 1911; cand. polyt. (Bygningsingeniør) 1916; Ingeniør ved De danske Statsbaner 15. Febr. 1916, Ingeniør-assistent 1918, Baneingeniør II 1926, Baneingeniør I 1935.

Projektering af Dobbeltsporet fra Fredericia til Davgaard 1916—18; Værnepligt ved Ingeniørregimentet 1918; Tilsyn med 3. og 4. Spor Hellerup—Klampenborg 1919—20; Tilsyn med Dobbeltsporet Fredericia—Davgaard 1920—22; Uddannelse i Administrationen 1922—24; Leder af Overingeniørens Ekspeditions-kontor, København 1924—26; Anlæg af Aarhus Personbanegaard 1926—29; Studierejse til Tyskland og Polen 1928; Løftning og Ombygning af Vejle Banegaard og Anlæg af Højbanen gennem Byen 1929—34; Anlæg af Person- og Rangerbanegaarden i Fredericia 1926—35; tilsynsførende Baneingeniør i Aarhus ved 2. Distrikt fra 1. Aug. 1935.



Leder af de af Teknologisk Institut arrangerede Kursus i Fredericia for Jord- og Betonarbejdere Vinterhalvaarene 1931—32—33; Formand for Fredericia Ingeniørforening 1933—34; Repræsentant for Sydjysk Afd. i Dansk Ingeniørforenings Repræsentantskab 1934. Har skrevet Artikler i Ingeniøren, Dansk Jernbaneblad og Nordisk Järnbanetidsskrift.

R. af Dbg. 6. Maj 1935.

Gift 1919 i København med Inger Høegh-Guldberg, Datter af Gros-serer Jon Høegh-Guldberg.

KAI HØEGH-NISSEN



Kai Høegh-Nissen; f. 21. Okt. 1890 paa Læsø; Søn af Toldkontrollør Henry Frederik Høegh-Nissen og Hustru Valborg f. Maaløe.

Matematiker. Cand. phil. 1911; exam. polyt. 1914; Journalist; ansvarlig Redaktør af Odder Dagblad 1916; politisk Medredaktør af Aarhus Amtstidende 1921; Korrespondent til danske Dagblade, boende i Berlin, Paris og Hamburg 1922—28; Markedsundersøgelser; Medstifter af Den danske Handelsforening i Hamburg;

Fuldmægtig i Det danske Koloniallotteri 1928 til Lotteriets Op-hævelse.

Artikler vedrørende Handelspolitik i danske og tyske Dagblade og Tidsskrifter.

Gift 1. Gang 1. Jan. 1918 i Tranebjerg (Ægteskabet opløst) med Anne Marie Krarup, Datter af Distriktslæge Janus Balthasar Krarup; 2. Gang 21. Juli 1927 i Hamburg med Anna Magdalena Sophie Rudolphi, Datter af Mægler Heinrich Christian Bernhard Rudolphi.

OLAF KAYSER

Olaf Ivar Monrad Kayser; f. 24. Maj 1893 i København; Søn af Kordegn Harald Valdemar Kayser og Hustru Astrid Margrete f. Monrad. — Død 10. Juli 1928.

Matematiker. Stenografassistent ved Rigsdagen 1911; cand. mag. (Geografi og Naturhistorie) Jan. 1916; Assistent ved Universitetets geografiske Laboratorium 1916—20; Rigsdagsstenograf fra 1919 til sin Død; Deltager i Prof. Olufsens Sahara-Ekspedition 1922—23. Redaktør af Koppels Atlas; Medarbejder ved Salmonsens Leksikon; har skrevet Afhandlingen Erosionscyklus (Natures Verden, 1927), og Afsnittet om Indlandsisen i det store, paa Engelsk udgivne, Værk om Grønland (The Inland Ice, Greenland Vol. I, Kbhvn. 1928); konstruerede en ny Kortprojektion.

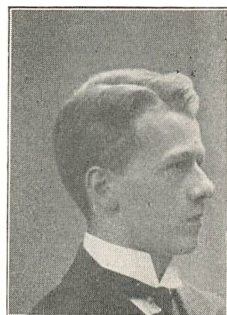

Gift 1. Gang 1. Aug. 1916 i København med Hedevig Martha Nick; 2. Gang 30. Sept. 1926 i Nyborg med Elisabeth Crone Faber.

ALETH KOCH

Aleth Huus Koch; f. 5. April 1892 i København; Søn af Sten- og Billedhuggerm. Hans Christian Jensen og Hustru Mathilde f. Huus.

Matematiker. Tillægsprøve til Adgangseksamen til Officersskolen 1911; cand. phil. 1912; Fodfolkets Kornetskole 1915; Forretningsfører for Alm. Sygekasse af 1853 (statsanerkendt) 1921—34; Forretningsfører for Søllerød Sogns Sygekasse, Holte, fra 1. Sept. 1935.

Gift 30. Sept. 1923 i Ishøj med Sophie Christiane Hansen, Datter af Gaardejer Niels Hansen, Ishøj Møllegaard.

ØSTERSØGADES GYMNASIUM

*JØRGEN HEIBERG

Hans Jørgen Swane Heiberg; f. 15. Juni 1892 i København; Søn af Forstander for Døvstummeinstituttet Frederik Heiberg og Hustru Fanny f. Gammeltoft.

Klassisk-sproglig. Har opholdt sig nogle Aar i Amerika; har nu Beskæftigelse i København.

CHRISTIAN HOLT

Harald Christian Holt; f. 20. April 1892 i København; Søn af Sognepræst Christen Jensen Holt og Hustru Sophie Christine f. Lind.

Klassisk-sproglig. Cand. theol. Sommeren 1917; præsteviet Medhjælper i Skibby 1917, ved Vor Frelzers Kirke i Horsens og Sekretær i K. F. U. M. smstds. 1919—21; Korpssekretær for K. F. U. M.-Spejderne i Danmark 1921—29; residerende Kapellan ved St. Pauls Kirke i Kbhvn. 1929—30; kirkelig Redaktør ved Kristeligt Dagblad 1930, ansvarhavende Redaktør 1932—35.

Redaktør af Væbneren og Førermeddelelser 1922—30; Medudgiver af Patuljesystemet og flere Spejderbøger; Medlem af Bestyrelsen for K. F. U. M.-Spejderne i Danmark 1930, Formand fra 1932; Medlem af Bestyrelsen for Kirkeligt Forbund af 1933 fra 1933 og en kort Tid (i Starten) Forbundets Sekretær.

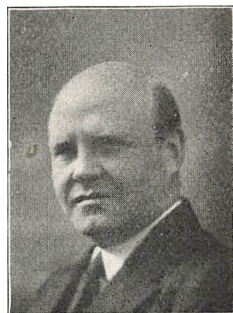

Gift 16. Jan. 1920 i København med Eli Johanne Kathrine Olesen, Datter af Repræsentant H. J. Olesen, Aalborg.

GUNNER JENSEN



Gunner Jensen; f. 27. Juli 1891 i Odense; Søn af Installatør J. Gustav Jensen og Hustru Kristine f. Petersen.

Klassisk-sproglig. Cand. phil. 1911; studerede Dansk og Fransk ved Universitetet; Lærer ved Efterslægtsselskabets Gymnasium fra 1914; Inspector ved samme Skole 1932.

Gift 2. Juli 1921 i Skovshoved med Signe Eleonora Hansen, Datter af Entreprenør Carl Georg Hansen.

POUL JELSBO

Poul Erik Jelsbo (Navneforandring fra Nielsen); f. 18. Juli 1892 i København.

Klassisk-sproglig. Cand. jur. 1915; Amtsfuldmægtig i Hjørring 1915—19, i Aalborg fra 1919.

Gift 1917 i Aalborg med Astrid Christensen.

TAGE SCHACK



Peter Tage Schack; f. 13. Maj 1892 i Gudum, Ringkøbing Amt; Søn af Sognepræst Albert Schack og Hustru Luise Augusta f. Olivarius.

Klassisk-sproglig. Cand. theol. Juni 1916; Sekretær i Danmarks kristelige Studenterforbund 1918—25; ordineret 12. Febr. 1922; Medhjælper ved Solbjerg Kirke, Frederiksberg Febr.—Sept. 1922; Kateket ved Helligaandskirken 1922—26; Kaldskapellan ved Filips Kirke, København Sept. 1926; residerende Kapellan smstds. 1929.

Medudgiver af Tidsskriftet Tidehverv fra 1926; har skrevet en Del Artikler til dette Blad; Medudgiver af Prædikensamlingen Livet tro (1930).

Ugift.

*OSCAR CHRISTENSEN

Oscar Theodor Johannes Christensen; f. 28. Maj 1892 i Australien; Søn af Sognepræst i Hejnsvig Christian Christensen og Hustru Anni f. Helmuth.

Ny-sproglig. Cand. phil.; tog 1. Del af medicinsk Embedseksamen; rejste derefter til England og tog Lægeeksamen i London 1918; engelsk Militærlæge med Kaptajnsrang, bl. a. ved Besættelsestropperne i Köln i 2—3 Aar; vikarierende Læge paa Falklandsøerne i 1 Aar; rejste derefter nogle Aar som Skibslæge; er nu prakt. Læge i Southampton, England.

Ugift.

EILER von HOLCK

Eiler Robert Alfred Hans Jessen von Holck; f. 20. Jan. 1891 i København; Søn af Kaptajn i Marinen Oluf Philip Frederik v. Holck og Hustru Ady Nadeschda Hansine f. Nissen-Sommersted. — Død 7. Dec. 1918.

Ny-sproglig. Cand. phil. 1911; Frivillig i et fransk Fremmedregiment; fik efter ca. 1 Aars Tjeneste ved Fronten (bl. a. ved Albert) Orlov, da hans Lunger var ødelagt ved tyske Gasangreb; derefter i Paris, først ansat ved Banque du nord, siden ved en Ammunitionsfabrik; døde som »soldat du 1^{er} étranger« paa et Hospital i La bôte St. Andre.

Var ugift.



MOGENS LORENTZEN

Mogens Lorentzen; f. 4. April 1892 i København; Søn af Professor, Dr. med. Carl Lorentzen og Hustru Emilie Marie f. Lumbye.

Ny-sproglig.

»Den mindst mulige Filosoficum 1911. Ingen Eksaminer siden. Gaaet paa og hældt ud af talrige Malerskoler 1911—15. Maler, Tegner, Reklamearbejder, Lyriker, humoristisk Skribent, Kritiker, Foredragsholder, Radiocauseur, Revyforfatter o. s. v., kort sagt ingen Brug haft for Artium.«

Gift 1. Jan. 1917 i Søllerød med Else Berner, Datter af Assessor Joachim Berner, Bergen.

KARL RAHBEK

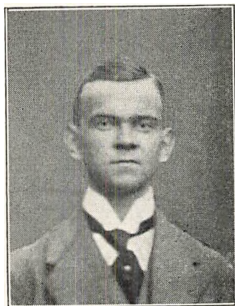

Karl Rahbek; f. 22. Okt. 1893 i København; Søn af Stabssergent Peder Rahbek og Hustru Kirsten f. Rasmussen. — Død 31. Marts 1917.

Ny-sproglig. Cand. phil. 1911; 1. Del af juridisk Embedseksamen 1912; blev omkring 1914 angrebet af Tuberkulose; gentagne Ophold paa Vejlebjerg Sanatorium, sidste Gang 1916 efter at have paabegyndt skriftlig Prøve til juridisk Eksamens 2. Del.

Var ugift.

POUL JOHANNES RUDOLPH

Poul Johannes Rudolph; f. 9. Marts 1892 i København; Søn af Grosserer.

Ny-sproglig.

Har ikke besvaret Redaktionens Forespørgsler.

ERIK TROCK-JANSEN

Erik Trock-Jansen; f. 26. Sept. 1891 i København; Søn af Kommunalæge Trock-Jansen og Hustru f. Carøe.

Ny-sproglig. Handelsuddannelse i København, Provinsen og Udlandet; Grossererborger-skab 1921, Firma: Trock-Jansen (Korn); adm. Direktør for Gulbrandsen, Andersen & Co. A/S. (Kolonial).

Medlem af Bestyrelsen for A. C. Illum A/S.

Gift med Else Illum, Datter af Grosserer A. C. Illum.



HJALMAR WORMS

Hjalmar Johannes Theodor Worms; f. 1. Maj 1893 i København; Søn af Systemudgiveren, Rigsdagsstenograf Peter Alfred Vilhelm Worms og Hustru Betty Dorothea Katharina f. Müller.

Ny-sproglig.

Ugift.

Ønsker sig ikke yderligere omtalt.

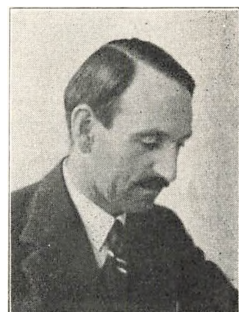

CHRISTIAN ØLLGAARD

Christian Lind Øllgaard; f. 7. Febr. 1891 i Raabymagle paa Møn; Søn af Læge Peter Ludvig Grandjean Øllgaard og Hustru Charlotte f. Lind.



Ny-sproglig. Landvæsenselev i 2½ Aar; Forvalter paa Mørkhøjgaard 1914—15, paa Bisgaard paa Samsø 1915—20; derefter forskellige Bestyrerpladser; Ejer af Gaarden Thykær pr. Mørke fra 1. Marts 1924.

Medlem af Sogneraadet i Mørke fra 1929, Formand fra 1932; Sognefoged for Mørke Sogns sydlige Del fra 1934.

Gift 26. Juni 1925 i Mørke med Helga Christensen, Datter af Lærer M. Christensen.

HANS KJØLSE

Hans Hammer Kjølse; f. 14. Jan. 1891 i København; Søn af Kap-
tajn i Marinen, Bureauchef Rørdam Hans Kjølse og Hustru Frederikke f. Hammer.

Matematiker. Cand. phil. 1911; cand. polyt. (Fabrikingeniør) 1916; Assistent ved Universitetets kemiske Laboratorium Efteraar 1915; Værnepligt i Søværnet (Radiounderofficer) 1916; Ingeniør ved Akts. Sodafabrikerne, Valby 1916—18; teknisk Sekretær i Industri-
raadet Jan.—Sept. 1918; projekterede og byggede Staalstøberiet i Rødbyhavn; adm. Direktør for samme (Akts. Rødby Havns Staal- og Jernindustri) 1918—21; Kontorchef i Michelin Pneumatik General Agentur 1921—22; Salgs-
chef i Akts. Trolle & Yde, København 1922—25; Afdelingschef hos F. Bülow & Co., København 1925—27; Direktionssekretær i Akts. Glud & Marstrands Fabriker, København 1927—28; adm. Direktør for Dansk Blikemballagefabrik København 1928—30; Fabriksrepræsentant for A.-B. Volvo, Göteborg 1930—33; Direktør for Autogummi Forhandler Foreningen, København siden Jan. 1933.

Formand i Bestyrelsen for Akts. Rødby Havns Arbejderboliger 1918—21; Medlem af Bestyrelsen for Akts. Karl Nording 1923—28,



for Akts. Kapcello 1929—33 og for Dansk Ingeniørforenings Sektion for Automobilteknik og -trafik siden 1927.

Gift 26. Marts 1919 i København med Edith Gudrun Andersen, Datter af Kaptajn, Skibsreder A. Andersen.

POUL KOFOED JENSEN

Poul Kofoed Jensen; f. 18. April 1892 i København; Søn af Inspektør ved Garnisons Kirkegaard Hans Chr. Jensen og Hustru Ingeborg f. Johansen.

Matematiker. Cand. med. Vinteren 1921; Reservelæge ved Silkeborg Bad i 1921, ved Amtssygehuset i Lemvig 1921—22; tillige Amanuensis 1921—22; prakt. Læge i Bække 1922—31, i Aarhus siden Febr. 1931.

Formand for Veerst-Bække Sundhedskommission 1926—31.

Gift 4. Juni 1921 i Korsør med Paula Erika Breum, Datter af Kaptajn i Storebæltsoverfarten Jens Chr. Breum.



HARALD MOLDOW

Harald Thomas Henrik Moldow (Navneforandring fra Nielsen 9. Maj 1921); f. 4. Dec. 1891 i Odense; Søn af Grosserer Henrik Georg Rudolph Nielsen og Hustru Nicoline f. Nielsen.

Matematiker. Cand. phil. 1911; cand. polyt. (Maskiningeniør) 1917; Sekondløjtnant ved Ingeniørregimentet 1918; selvstændig Ingeniørvirksomhed i København med Udførelse af ventilationstekniske Anlæg som Speciale siden 1921.

Gift 9. Maj 1923 i København med Elisabeth v. Scholten, Datter af Forpagter Frederik v. Scholten.

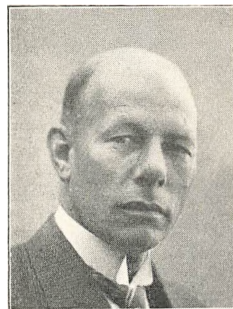

GEORG DYBHOLM



Georg Vilhelm Dybholm (Navneforandring fra Sørensen); f. 9. Juni 1892 i København; Søn af Overlæge, Professor, Dr. med. S. T. Sørensen og Hustru f. Wilstrup.

Matematiker. Ansat i det islandske Handelsfirma Chr. Nielsen 1910—11, i Landmandsbanken 1911—18; Prokurist i Bankierfirmaet Claus L. Smidt 1918—29; Direktionssekretær i Landmandsbanken fra 1930, Prokurist og Kontorchef 1934.

Revisor i Akts. Hellesens Enke & V. Ludvigsen, i Akts. Ernst Voss' Fabrik og i Akts. Automateriel.

Gift 1918 i København med Annette Hetsch, Datter af Musikkritiker Gustav Hetsch.

S L O M A N N S S K O L E

FRED AAMUNDSEN

Frederik Julius Thorvild Ring Aamundsen; f. 6. Jan. 1892 i Renfrew, Skotland; Søn af Direktør J. L. Aamundsen og Hustru Ingeborg f. Ring. — Død 25. Sept. 1916.

Matematiker. Studerede Medicin; tog 1. Del Sommeren 1913 og havde taget det meste af 2. Del samt gjort Kandidattjeneste paa Bispebjerg Hospital, inden han afgik ved Døden af Sukkersyge, som konstateredes 1909.

Var ved sin Død stærkt knyttet til kristeligt Ungdomsarbejde; Ungdomsleder i K. F. U. M., senere Formand i Medicinerkredsen etc. Hans Venner har rejst en Mindesten paa hans Grav paa Hellerup Kirkegaard. I 1917 udkom en Bog »Fred Aamundsen, En ung kristen Mediciner« af Louis Petersen.



AXEL BROE

Axel Peschardt Broe; f. 9. Febr. 1892 i Vejle; Søn af Fabrikant Jens Christian Broe og Hustru Louise Lucie Charlotte f. Peschardt.

Matematiker. Mag. art. (Fransk, Italiensk) 1916; Studieophold i Paris og Italien 1912—14 og 1919—20; Sekretær i Industriraadet 1917—19; Adjunkt ved Hellerupgaard Gymnasium 1920—22; orga-



niserede den danske Skole ved Lycée Clemenceau i Nantes; Litteraturanmelder og Teaterkritiker ved Dagbladet København (senere Morgenbladet) 1922—28; litterær Konsulent ved Gyldendals Forlag fra 1929.

Litterære Arbejder: Digte (1923); litterær-historiske Afhandlinger i Tilskueren og Gads danske Magasin; Litteraturkroniker i Nationaltidende, Dagens Nyheder og Politiken; to Børnebøger: Rejsen til Dyrehaven og En Dag

med Bent og Birthe. Har oversat en Række Bøger, særlig moderne fransk Litteratur. Har endvidere skrevet litteraturhistoriske Indledninger til Victor Hugo: Notre-Dame Kirken i Paris og til Alexander Dumas: De tre Musketerer (begge i Gyldendals Bibliotek) samt kritiske Forord til Værker af George Duhamel, André Gide, Fannie Hurst og til Vignetudgaven af Antoine de la Salle: Ægttestandens femten Glæder.

Gift 4. Maj 1918 i København med Forfatterinden Anna Linck, Datter af Repræsentant Georg Albrecht Linck.

JOHANNES CHRISTIANSEN

Johannes Peter Anders Christiansen; f. 6. Nov. 1891 i København; Søn af Rørvævsfabrikant R. Christiansen og Hustru Marie f. Petersen.

Matematiker. Cand. phil.; studerede en Tid ved Polyteknisk Læreanstalt, men opgav Studiet for at gaa ind i Faderens Virksomhed; Indehaver af denne (R. Christiansens Rørvævsfabrik, København) fra 1916.

Gift 17. Nov. 1916 paa Frederiksberg med Ragnhild Juhl, Datter af Købmand Iver Juhl.

HOLGER FREDERIKSEN

Holger Frederiksen; f. 19. Dec. 1891 i København.

Matematiker. Cand. phil. 1911; cand. polyt. (Bygningsingeniør) 1916; Ekstraingeniør ved Statsbanerne 1. Juni 1916, Ingeniørassistent 1918, Baneingeniør 1929.

*KAY HANSEN

Kay Hjalmar Hansen; f. 27. Jan. 1892 i København; Søn af Murer-
mester Hans Hansen og Hustru Christiane f. Christensen.

Matematiker. Cand. jur. Sommeren 1917; Sagførerfuldmægtig i
København; Sagfører smstds. 1930.

Gift 1931 med Inger Maria Valborg Nielsen.

SVEND HENRIK ROLFF HARDER

Svend Henrik Rolff Harder; f. 12. Okt. 1891 i København; Søn
af Justitsraad.

Matematiker.

Nærmere Oplysninger mangler.

VILHELM HAUGSTED

Frederik Vilhelm Haugsted; f. 18. Dec. 1891
i København; Søn af Speditør Ove Jørgen Ma-
thias Haugsted og Hustru Anna f. Olsen.

Matematiker. Cand. phil. 1911; cand. polyt.
(Maskiningeniør) Jan. 1916; Sekondløjtnant
ved Fæstningsartilleriet Juli 1917; Sekretær
ved K. F. U. M.'s Krigsfangehjælp i Rusland
1917—18; Ingeniør ved Københavns Flydedok
og Skibsværft 1919; Ingeniør ved forskellige
Industrivirksomheder og Instructor ved Har-
vard Universitetet i U. S. A. 1920—23; Ingeniør ved Akts. Frederiks-
havn Jernstøberi og Maskinfabrik 1924; Professor i Maskinbyg-
ning ved Provinsregeringens Universitet i Mukden, Manchuriet 1924
—26; Ingeniør i Akts. Burmeister & Wain 1926—30; deltog i Kon-
kurrencen om Professoratet i Maskinlære ved Polyteknisk Lære-
anstalt 1929; Direktør for Statens Tilsyn med den tekniske Under-
visning for Haandværkere og Industridrivende 1930.

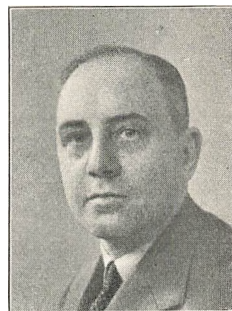

R. af Dbg.; M. T. Kfh. Udenl. Orden: Pr.r.K. 2 & 3.

Gift 8. April 1922 i Cambridge, Mass. U. S. A., med Anna Marie Jensen, Datter af Købmand Frants Bertus Jensen, Aarhus.

CARL KRONMAN

Carl Christian Frederik Kronman; f. 21. Febr. 1892 i Hull, England; Søn af Direktør Christian Kronman og Hustru Amelia Hanna f. Hancock. — Død 1928.

Matematiker. Studerede ved Polyteknisk Lærestalt og tog 1. Del af Eksamen; derefter praktisk Uddannelse paa Earls Skibsværft i Hull; blev syg her og maatte opgive Studiet; uddannede sig senere som Kunstmaler.

Var ugift.

*OTTO HELMER LAWAETZ

Otto Helmer Lawaetz; f. 6. Nov. 1891 paa St. Croix; Søn af Dr. theol. H. Lawaetz og Hustru Ingeborg Vilhelmine f. Wahl.

Matematiker. Ingeniør i Lübeck siden 1923.

AXEL EGMONT-PETERSEN

Axel Harald Egmont-Petersen (Navneforandring fra Petersen); f. 21. Sept. 1892 paa Frederiksberg; Søn af Bogtrykker Egmont H. Petersen og Hustru Anna Elisabeth f. Abel.

Matematiker. Cand. phil. 1911; Uddannelse i Firmaet Egmont H. Petersen; Direktør for Egmont H. Petersens kgl. Hof-Bogtrykkeri 1928.

Medlem af Bestyrelsen for Egmont H. Petersens Fond og for Ejendomsaktieselskabet Gutenberghus.

Gift 26. Maj 1929 paa Frederiksberg med Ellen Caroline Christensen, Datter af Bog- & Papirhandler Hans Christensen.

ARNOLD WILLER

Arnold Johannes Willer; f. 27. Jan. 1892 i København; Søn af Typograf Johannes Willer og Hustru Karen f. Jørgensen.

Matematiker. Cand. mag. 1918; Adjunkt ved Horsens Statsskole 1920.

Gift 3. Juli 1922 i Skanderborg med Johanne Marie Petersen, Datter af Inspektør ved Aarhus tekniske Skole Carl Frederik Christian Petersen.

POVL JAKOB WITH

Povl Jakob With; f. 14. Aug. 1892 i København; Søn af Skoleinspektør. — Død.

Matematiker. Studerede ved Polyteknisk Læreanstalt; døde i Begyndelsen af Studiet.

H E N R I K M A D S E N S S K O L E

ALSING ANDERSEN



Alsing Emanuel Andersen; f. 5. Febr. 1893 i København; Søn af Folketingsmand, Raadmand Frederik Andersen og Hustru Cecilie f. Andersson.

Ny-sproglig. Cand. mag. (Engelsk, Tysk og Dansk) 1917; Stenografassistent i Rigsdagen 1910—17; Sekretær for det socialdemokratiske Parti siden 1917 og desuden for den socialdemokratiske Rigsdagsgruppe fra 1918.

Folketingsmand (Frdbg. 3. Kreds) 1929 og siden 1932 for Københavns 13. Kreds; Formand for Socialdemokratiets Rigsdagsgruppe fra 1932; Medlem af Forretningsudvalget for Arbejdernes Fællesorganisation i København og for Arbejdernes Oplysningsforbund; Medlem af Udenrigspolitisk Nævn og af Eksekutivkomiteen for Socialistisk Arbejder-Internationale.

Gift 6. Juni 1919 i København med Else Obel, Datter af Tandlæge Bertel Obel.

FRITHIOF BRANDT

Frithiof Brandt; f. 23. Maj 1892 i Horsens; Søn af Købmand J. H. Brandt og Hustru Marie Elisabeth f. Wiggers.

Ny-sproglig. Magisterkonferens i Filosofi 1916; Manuduktør til

Filosofikum 1916—19; Studieophold i Paris 1919—21; Dr. phil. 1922; Professor i Filosofi ved Universitetet 1922; Medlem af Vetenskabs-Societeten i Lund fra 1932.

Har bl. a. skrevet: Den mekaniske Natur-opfattelse hos Thomas Hobbes (1922, engelsk Udg. 1928); Den unge Søren Kierkegaard (1929); Den nyere Filosofi (1930); Formel Logik (4. Udgave 1933); Psykologi I (1934); Søren Kierkegaard og Pengene (s. m. Else Rammel, 1935).

Gift 28. Sept. 1920 i København med Elisabeth Young Thorkelin, Datter af Dampskibsfører Emil Thorkelin.



KAJ DETTMER

Kaj Einar Johan Gotlob Fischer Dettmer; f. 11. Jan. 1893 i København; Søn af Assistent ved Universitetskvæsturen Johannes Joachim Christian Dettmer og Hustru Julie Margrethe Theodora f. Fischer.

Ny-sproglig. Cand. phil. 1911; afbrød juridiske Studier for at indtræde i Det Store Nordiske Telegraf-Selskab; i Selskabets Tjeneste i London og Sct. Petersburg 1912—15; forlod Selskabet for at overgaa til Reassurance-virksomhed; oplevede den russiske Revolution og rejste efter et fem-aarigt Ophold fra Rusland; berejste med Bopæl i København en Række europæiske Lande og besøgte nogle Gange U. S. A.; var i Aarene 1923—24 i New York knyttet til det engelske Selskab The North British & Mercantile Insurance Company, Ltd., for at studere amerikansk Brandforsikring; Sekretær i Akts. Nordisk Gjenforsikrings Selskab, København 1. Nov. 1924; Underdirektør i samme Selskab fra 1. Juli 1930.

Gift 20. Sept. 1920 paa Frederiksberg med Ester Helene Sofie Marie Gregersen.



JØRGEN FISCHER



Jørgen Frederik Fischer; f. 25. Okt. 1891 i København; Søn af Dyremaler Vilh. Th. Fischer og Hustru Vilhelmine f. Ibsen.

Ny-sproglig. Cand. med. Jan. 1919; Amanuensis 1919; kst. Kandidat ved Diakonissestiftelsen 1920; Læge ved Kryolithbruddet i Ivgittut 1920—21; Turnuskandidat ved Rigshospitalet 1922—23; forskellige Kandidatpladser ved Diakonissestiftelsen og Rigshospitalet 1923—24; prakt. Læge i Marstal Jan. 1925—Juli 1932; 3 Maaneders Uddannelse i København; prakt. Læge i Hillerød fra Febr. 1933; Jernbanelæge 1933.

Gift Nov. 1919 i Resen med Stella Johanne Nørresø, Datter af Generaltøjmester M. N. Nørresø.

KAJ HASSING

Kaj Valdemar Hassing; f. 15. Okt. 1892; Søn af Handelsrejsende. — Død ca. 1932.

Ny-sproglig. Cand. phil. 1911; paa Skole i Det Store Nordiske Telegraf Selskab 1911; derefter aftjent Værnepligt, Sekondløjtnant; deltog som Frivillig i Frihedskrigene i Østersøstaterne efter Verdenskrigen; var ansat i Carl Allers Etablissement, senere i Forsikringsakts. Skandinavia.

CARL RØNNENKAMP-HOLST

Carl Christian Rønnenkamp-Holst; f. 29. Juni 1892 i Kolding; Søn af Landsdommer V. J. Rønnenkamp-Holst og Hustru Margrethe.

Ny-sproglig. 1. Del af juridisk Embedseksamen; foretog Rejser over hele Europa; Journalist ved Dagbladet Riget; rejste ud til Malakkahalvøen og Sumatra 1915; tilbragte 5 Aar der som Gummiplan-

ter paa engelske og amerikanske Plantager; efter Tilbagekomsten fra Østen i 1920 Journalist og Forfatter; har skrevet Rejsebrev og Noveller til Dag- og Ugeblade; foretog 1924 som Politikens specielle Korrespondent en Rejse til hollandsk Indien; desuden længere Ophold i Japan og Kina; ansat i Carl Allers Etablissement fra Foraaret 1931 som redaktionel Medarbejder og literær Konsulent (Pseudonym: Teddy Lennox o. a.).



Gift 22. Juli 1927 paa Frederiksberg med Karen-Margrethe Fønss, Datter af Kontorchef i K. T. A. S. Ernst Fønss.

*TORBEN SKYTTE

Torben Platow Skytte; f. 13. Febr. 1891 i København; Søn af cand. jur. Frederik Andreas Jørgensen og Hustru Mathilde f. Flügel. Ny-sproglig. Har i mange Aar været syg. Ugift.

FRANK WARBURG

Frank Erik Warburg; f. 21. Dec. 1891 i København; Søn af Grosserer Victor Nicolaj Warburg og Hustru Fernanda Louise Warburg.

Ny-sproglig. Cand. phil. 1911. Handelsuddannelse i Anglo-Egyptian Cigarette Company, Cairo, Ægypten 1912—14; i Faderens Firma fra 1914; Borgerskab som Grosserer 1927; Indehaver af Firmaet Victor Warburg, København.

Gift 3. Febr. 1934 i København med Else Ruth Buck, Datter af Inspektør Wilhelm Buck.



INGRID JESPERSENS SKOLE

DAGMAR FORSBERG f. HASSEL

Dagmar Augustina Veronica Forsberg; f. 22. Juni 1891 i København; Datter af Fabrikant Aage Ludvig Vilhelm Hassel, Firmaet Hassel & Teudt, og Hustru Oline f. Kielberg.

Ny-sproglig. Studeret Fransk i Schweiz og Frankrig, Eksamen fra Universitetet i Grenoble 1911; cand. phil. 1912.

Gift 5. Nov. 1915 i København med Landinspektør Gustav Erik Johannes Forsberg, Holbæk, Søn af Inspektionsassistent ved Alm. Hospital i København Hermann Andreas Anthon Forsberg.

CORALIE HOLMER SCHMIDT f. HOLMER

Coralie Augustine Veronika Holmer Schmidt; f. 6. Okt. 1889 i Svendborg; Datter af Læge Chr. Holmer og Hustru Coralie f. Hinné. Ny-sproglig.

Gift 1927 i København med Oluf Andreas Christian Schmidt.

*KITTY KJER

Kitty Marie Kjer; f. 30. Dec. 1890 i København; Datter af Veksellerer F. C. G. Kjer og Hustru f. Burcharth.

Ny-sproglig. Cand. phil.; Faglærerindeeksamen i Fransk og Dansk; Lærerinde ved Østersøgades Gymnasium fra 1921.

ANNA LINCK BROE f. LINCK

Anna Linck Broe; f. 25. Sept. 1885 i København; Datter af Repræsentant Georg Albrecht Linck og Hustru Maria f. Petterson.

Ny-sproglig. Cand. phil. 1911; i de følgende Aar indtil Krigens Udbrud forskellige Studieophold i Frankrig; Studieophold i Italien 1919—20; Kunstanmelder, Litteratur- og Teateranmelder ved Dagbladet København (senere Morgenbladet) 1923—29; Medarbejder ved Berlingske Tidende 1929—34.

Har udgivet følgende Bøger: J. P. Jacobsen, Et Levnedsløb paa Grundlag af Digterens efterladte Papirer (1911); Jeanne d'Arc (1915); Karen (Novelle, 1916); Last (Roman, 1918). Har desuden skrevet en Mængde Kronikker og Tidsskriftartikler og Forord til Oversættelser af Klassikere bl. a. Balzac.

Gift 4. Maj 1918 i København med mag. art. Axel Peschardt Broe, Søn af Fabrikant Jens Christian Broe.

ELSE PLENGE

Else Plenge; f. 26. Juli 1890 paa Gislinge-
gaard; Datter af Proprietær Sophus Otto
Plenge og Hustru Anna Marie f. Plenge. —
Død 7. April 1921.

Ny-sproglig. Cand. phil.; maatte opgive Stu-
dierne paa Grund af Sygdom.

Var ugift.

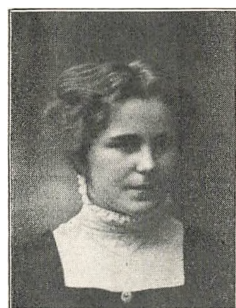

ASTA RØDER f. VINTER

Asta Røder, f. 9. Aug. 1887 i Kolding; Datter af Tagpapfabrikant
Hans Christian Vinter og Hustru Kirsten Birgitte f. Stilling.



Ny-sproglig. Cand. phil. 1911; begyndte at studere Medicin, men opgav det for Sygeplejen, der blev opgivet efter 2 Aars Forløb paa Grund af Ægteskab.

Gift 25. Sept. 1915 i København med Kapt. i Ø. K., senere Dampskibsselskabet Orient, Hans Christian Røder, Søn af Kasserer Olaf Andreas Røder.

RIGMOR HØHNE f. WEDEGE



Rigmor Høhne; f. 7. Okt. 1891 i København; Datter af Grosserer Holger Wedege og Hustru Annie Christine f. v. Binzer.

Ny-sproglig. Cand. phil. 1911.

Gift 22. Dec. 1915 i København med Underdirektør i D. F. D. S. Albert Julius Høhne, Søn af Kobbertrykker Carl Friedrich Høhne.

LILY GAD f. RIISE



Lily Aagot Gad; f. 22. Aug. 1890 i København; Datter af Generalkommissær Fredrik Riise og Hustru Christine f. Westergaard.

Matematiker. Magisterkonferens (alm. og sammenlign. Litteraturhistorie) April 1916; ansat ved Ingrid Jespersens Skole Aug. 1923; sammen med sin Mand Leder af samme Skole fra Aug. 1930.

Litterære Arbejder: Oversættelser af John Ruskins Værker (1917—18); Bernard Shaw: Profet og Gøgler (1920); Børn paa Opdagelse i Sprogets Verden (1933).

Gift 17. April 1916 i Hellerup med Rektor Carl Gad, Søn af Pastor Aage Gad.

L. E N G E L H A R D T S S K O L E

CARLA JUST OLESEN f. CARLSEN



Carla Gustava Just Olesen; f. 19. April 1890 i Assens; Datter af Cancelliraad I. P. Carlsen og Hustru Camilla f. Monefeldt.

Ny-sproglig. Efter Studentereksamen et Aars Ophold i England; cand. jur. 1919; Dommerfuldmægtig i Tyrsting-Vrads Herreder i Brædstrup Juli 1919—Sept. 1925, konstitueret som Dommer Sept. 1921.

Gift 4. Dec. 1924 i Tønning med Overlæge Christen Just Olesen, Brædstrup, Søn af Sognefoged, Gaardejer Jens Olesen.

WELFIED KRAGH-JENSEN



Welfied Kragh-Jensen; f. 22. Marts 1892 i København; Datter af Skoleinspektør Chr. Jensen og Hustru Emilie f. Larsen.

Ny-sproglig. Lærerindeeksamen fra Femmers Kvindeseminarium 1915; ansat ved Københavns Skolevæsen s. A.

FREDERIKKE OLSEN f. MØLLER

Frederikke Olsen; f. 17. Juli 1890 i København; Datter af Papir-
handler.

Ny-sproglig.

Har ikke besvaret Redaktionens Forespørgsler.

H. A D L E R S F Æ L L E S S K O L E

ELSE NIELSEN f. BRÆSTRUP



Elise (Else) Henriette Nielsen; f. 13. Maj 1892 i København; Datter af Kommandør Carl Peter Bræstrup og Hustru Harriet f. Lassen.

Ny-sproglig.

Gift 25. Sept. 1915 i Helsingør med Bibliotekar ved Det kgl. Bibliotek, Dr. phil. Lauritz Martin Nielsen, Søn af Smedemester Hans Morten Nielsen.

*IRMELIN MØLLER f. CARL-NIELSEN

Irmelin Møller; f. 9. Dec. 1891 i København; Datter af Komponisten Carl Nielsen og Hustru Billedhuggerinden Anne Marie Carl Nielsen f. Brodersen.

Ny-sproglig.

Gift 14. Dec. 1919 med Professor, Dr. med. Eggert Møller, Søn af Apoteker Hans-Jacob Møller.

ELISABETH BERNOW f. CAROC

Elisabeth Caroline Bernow; f. 10. Jan. 1891 i København; Datter af Fabriksdirektør, cand. polyt. Johannes Caroc og Hustru Thora f. Frederiksen.

Ny-sproglig. Cand. phil. 1912; derefter Assistent i Magistratens 3. Afd. til 1915; Præstekone i Korsør 1916—23, i Horsens 1923—33 og derefter i Herfølge.

Gift 30. Maj 1916 i København med Sognepræst I. H. Bernow, Søn af Gaardejer Simon Jørgensen.



GUDRUN JACOBSEN f. HASTE

Gudrun Julie Jacobsen; f. 23. Aug. 1891 i København.

Ny-sproglig.

Har ikke givet Oplysninger.

FANNY RÉE f. LAAGE-PETERSEN

Fanny Réé; f. 15. Dec. 1892 i Viborg; Datter af Overlærer Frederik Jacob Vilhelm Petersen og Hustru Alma Annette f. Schøning.

Ny-sproglig. Cand. jur. 1916; Assistent under Københavns Magistrats II Afd. 1916—19; Bestalling som Overretssagfører Aug. 1919; deponeret Bestallingen paa Grund af Bortrejse til Udlandet; bosat i Portugal 1919—22, i Tyskland 1922—23; derefter tilbage til København; Redaktionssekretær ved Søndags B. T. fra 1926.

Gift 4. Juni 1919 i København med Grosserer, cand. jur. Poul Ferdinand Réé, Søn af Højesteretssagfører Gerhard Møller Réé.

STEFFEN TRIER

Steffen Gerson Trier; f. 17. Okt. 1892 i København; Søn af Kursusbestyrer, mag. art Gerson Georg Trier og Hustru Christiane f. Walter.

Ny-sproglig. Cand. jur. Febr. 1917; Sagførerfuldmægtig 1917—20; Fuldmægtig i Landmandsbankens juridiske Afdeling fra 1920.

Formand for Danske Bankforeningers Fællesdelegation 1930—33 og for Foreningen Landmandsbankens Embedsmænd fra 1929.

Gift 17. Juli 1926 i Hellerup med Grete Halgreen, Datter af Prokurist Julius Wilhelm Indvor Halgreen.

BODIL HOLM f. WANDALL



Bodil Holm; f. 19. Dec. 1891 i København; Datter af Kontorchef i Privatbanken Adolph Wandall og Hustru Anna f. Borch.

Ny-sproglig. Cand. med. Sommeren 1917.

Gift 2. Nov. 1918 paa Frederiksberg med Overlæge ved Kommunehospitalet, Dr. med. Otto Ejler Holm, Søn af Proprietær Chr. O. Holm.

LEIF ARNTZEN

Leif Arne Arntzen; f. 17. Sept. 1891 i København; Søn af Høje-steretssagfører Ludvig Arntzen og Hustru Anna Caspara f. Arntzen. — Død 10. Marts 1933.

Matematiker. Cand. med. Sommeren 1917; Kandidat ved Diakonissestiftelsen 1917—18; Assistent ved Professor Rovsings Privatklinik 1919—20; Turnuskandidat ved Rigshospitalet 1920—21; Assistent ved sammes Røntgenklinik 1921; 1. Assistent smstds. 1923; Specialistanerkendelse (Radiologi) 1925; Overlæge ved Røntgen- og Lysafdelingen paa Amtssygehuset i Gentofte fra Juli 1926 til sin Død.

Gift 20. Dec. 1923 i Gentofte med Elli Stig Nielsen, Datter af Fabriksbestyrer Einar Nielsen.

ERIK BAY-SCHMITH

Erik Bay-Schmith; f. 17. Sept. 1890 i København; Søn af Kaptajn i Marinen Johannes Pilegaard Bay-Schmith og Hustru Ingeborg f. Grønbech.

Matematiker. Cand. med. 1920; Distriktslæge i Grønland 1920—30; Understøttelse af Carlsbergfondet til videnskabelige Arbejder paa Grønland 1927, af Pasteurfondet til Studierejse i Polen 1928; pensioneret paa Grund af Sygdom 1930; Skibslæge 1931—33; prakt. Læge i Rungsted fra 1933.

Gift 1. Juli 1918 i København med Lilian Mollerup, Datter af Sognepræst H. P. Mollerup.

HENNING HOLST

Henning Holst; f. 25. Okt. 1891 i København; Søn af Ingeniør Peter Nikolai Holst og Hustru Cecilie Margrete f. Hinrichsen.

Matematiker. Cand. polyt. (Maskiningeniør) 1916.

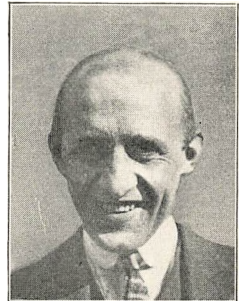

EBBA ULRICH

Ebba Ulrich; f. 13. Jan. 1891 i København; Datter af Generalmajor i Ingeniørerne Hjalmar Ulrich og Hustru Anna Catherine Benedicte f. Andersen.

Matematiker. Sekretær hos Overretssagførererne Damm og Tiemroth 17. Marts 1917; Sekretær og Bogholder hos Overretssagfører Chr. Tiemroth fra 1927.



AAGE ULRICH



Aage Ulrich; f. 13. Jan. 1891 i København; Søn af Generalmajor i Ingeniørerne Hjalmar Ulrich og Hustru Anna Catherine Benedicte f. Andersen.

Matematiker. Cand. polyt. 1917; Driftsingeniør paa The Tunnel Portland Cement Co. Ltd., England.

Gift 14. Marts 1921 i København med Elisabeth Stephensen, Datter af Nationalbankdirektør Westy Stephensen.

DET DANSKE SELSKABS SKOLE

ERIK DESSAU

Erik Dessau; f. 9. Okt. 1892 i Slagelse; Søn af Etatsraad.
Ny-sproglig.
Ønsker ikke at give Oplysninger.

SVEND HERTEL

Svend Hertel; f. 14. Marts 1891 i København; Søn af Redaktør, Kontorchef ved Landhusholdningsselskabet Hans Hertel og Hustru Emilie f. Schmidt. — Død 2. Febr. 1920.

Ny-sproglig. Cand. jur.; efter Embedseksamen ansat i Indenrigsministeriet og fra 1919 til sin Død Politifuldmægtig i Københavns Amts Nordre Birk.

Var ugift.

AGNES HAASTRUP

Agnes Johanne Haastrup; f. 7. Dec. 1890 i København; Datter af Grosserer Fritz Johann Haastrup og Hustru Agnes Emilie f. Haastrup.

Ny-sproglig. Cand. phil. 1911; teoretisk Del af Faglærerindeeksamen i Dansk 1917 og Historie 1918; Gymnasielærerinde ved

Bagsværd Kostskole 1918—20; Studierejser i Tyskland, Østrig, Schweiz, Tscheko-Slovakiet 1922 og 1923; derefter overgaaet i Handelsvirksomhed som Oversætter, delvis i København og delvis i Berlin; desuden knyttet til det tyske Ugeblad *Die junge Dame*; af og til journalistisk Bidragyder til danske Ugeblade.

PAUL RYDER

Paul Bernhard Ryder; f. 1. Nov. 1892 i København; Søn af Gros-serer, Handelschef ved kgl. grønlandsk Handel Carl Siegfred Ryder og Hustru Karen Hansine Henriette f. Schrøder.

Ny-sproglig. Cand. jur. Febr. 1916; Sagførerfuldmægtig, senere Handelsuddannelse i Firmaet S. Bonnevie Lorentzen, København 1916—17; ansat i Bankierfirmaet A. B. Leach & Co., New York 1917—18, i Firmaet F. C. Sievers & Co., Chile 1918—20; kst. Sekretær i Udenrigsministeriet Jan. 1921; Konsulatssekretær i Flensborg s. A.; Vicekonsul i Reval 1922; fg. Fuldmægtig i Udenrigsministeriet 1923; Legationssekretær i Helsingfors 1925; Ministersekretær i Udenrigsministeriet 1928; Udenrigsministeriets Stipendium 1930; Legationssekretær i Haag s. A.; Chargé d'Affaires i Bern 1931; Attaché i Genève og fg. Konsul i Flensborg s. A.; Fuldmægtig i Udenrigsministeriet 1932; Chargé d'Affaires i Madrid 1934; Legationssekretær i Lissabon s. A.; Fuldmægtig i Udenrigsministeriet fra Dec. 1934.

Gift 1. Aug. 1922 i Bov med Anni Clausen, Datter af Amtsfors-tander Julius Clausen.



LEO GRATHWOHL

Leo Carl Johannes Grathwohl; f. 17. Febr. 1892 i København; Søn af Skoleforstander Albert Ditlev Grathwohl, M. F., og Hustru Camilla Emilie f. Aagaard.

Matematiker. Lærer ved Københavns Maskinistskole; cand. jur. 1930.

Medlem af Lyngby-Taarbæk Sogneraad 1933.

Gift 20. Aug. 1921 i København med Ellen Mary Lihme, Datter af Maskinmester i D. F. D. S. Christian Mathias Lihme.

THORA TVILSTEGAARD f. INGERSLEV

Thora Marie Ebba Tvilstegaard; f. 14. Juni 1891 i Viborg; Datter af Overinspektør ved »Tryg« Marinus Ingerslev og Hustru Inger Marie f. Sørensen.

Matematiker. Cand. phil. 1911.

Gift 26. Febr. 1918 paa Frederiksberg med Læge Carl Anton Tvilstegaard, Søn af Overassistent Jørgen Tvilstegaard.



*CARL MUNCH-PETERSEN

Carl Munch-Petersen; f. 19. April 1892 paa Frederiksberg; Søn af Muremester Rasmus Petersen og Hustru Signe f. Raahauge.

Matematiker. Cand. phil. 1911; læste 2 Aar paa Landbohøjskolen til Dyrlægeeksamen; derefter Landvæsenselev; Forvalter. Rejste til Argentina 1920; er nu Landbrugskonsulent for den engelske Jernbanes Hvedeforsøgsstationer i Bordenave, Argentina.

Gift 1920 med Elisabeth Kohl Schmidt, Datter af Dyrlæge, Dr. med. vetr. h. e. J. J. Schmidt, Kolding.



F R E D E R I K S B E R G G Y M N A S I U M

*VALDEMAR ANTON COPMANN

Valdemar Anton Copmann; f. 26. Nov. 1892 i Hellerup paa Fyn; Søn af Godsinspektør exam. jur. Johan Frederik Andreas Copmann og Hustru Emilie Julie Crone.

Ny-sproglig. Cand. jur. Vinteren 1918; Civildommerfuldmægtig i Odense 1919; Sagfører smstds. 1923.

Gift 1919 med Margrethe Marstrand.

HARALD GLÆSEL



Harald Edward Glæsel; f. 9. Nov. 1891 i København; Søn af Statsinventarieinspektør, Arkitekt Henri Glæsel og Hustru Ingeborg f. Fritsche.

Ny-sproglig. Cand. phil.; Fuldmægtig ved Livsforsikringsselskabet Hafnia; Kontorchef og Prokurist ved Søforsikringsselskabet Danske Lloyd, Forsikringsselskabet National, Livsforsikringsselskabet Dansk Union; Direktør for Akts. Hoca; Kontrolførende ved Inspektoratet for Tobaksbeskatningen.

Medlem af Bestyrelsen for Akts. Axel Petersen & Fritsche; Delingsfører i Akademisk Skyttekorps.

Gift 29. Okt. 1933 i Fredensborg med Birgit Engzelius, Datter af Konsul Per Gustav Engzelius, Røros, Norge.

VIKTOR HANSEN

Viktor Hansen; f. 19. Maj 1892 paa Frederiksberg.
Ny-sproglig.
Ønsker sig ikke omtalt.

AAGE HVIDT

Aage Hvidt; f. 2. Marts 1892 paa Frihedslund; Søn af Godsejer, Etatsraad Daniel Hvidt og Hustru Charlotte f. Prahl.

Ny-sproglig. Almindelig kommerciel Uddannelse; ansat i Det gjensidige Forsikrings-selskab Danmark 1912—19; rejste derefter til Argentina; ansat i The Union Trading Co. Ltd., Buenos Aires og senere i Compañia de Seguros La Anglo Argentina smstds.; rejste tilbage til Danmark i Slutningen af 1924 for at tiltræde Stillingen som Fuldmægtig i Assurance-Compagniet Baltica, København.

Sektionsfører i Akademisk Skyttekorps; Medlem af Repræsentantskabet for Dansk-Spansk Forening i København og Revisor i samme Forening; Revisor i Kløvermarkens Golfklub.

Gift 24. Juli 1920 i Buenos Aires med Signe Rubow, Datter af Ekspeditionssekretær i Hofmarskallatet V. W. Rubow.



*AAGE JACOBSEN

Svend Aage Kaj Waldemar Jacobsen; f. 5. Okt. 1891 paa Frederiksberg; Søn af Annonceekspeditør Waldemar Aksel Viggo Jacobsen og Hustru Helga f. Andersen.

Ny-sproglig. Cand. jur. Sommeren 1916; fg. Assistent i Sø- og Handelsretten 1917, i Direktoratet for Københavns Hospitalsvæsen s. A., Assistent 1918, Sekretær 1919, Fuldmægtig 1922; Ekspeditionssekretær 1935.

POUL OLSEN



Poul Oluf Bonavent Olsen; f. 5. Maj 1892 paa Frederiksberg; Søn af Købmand Lars Olsen og Hustru Esther Jensine f. Jensen.

Ny-sproglig. Dyr lægeeksamen 1915; Reserve-dyrlæge i Hæren 1915—16; Assistentstilling i ca. 3 Aar; prakt. Dyr læge i København (spec. Amager) fra 1920; fra samme Tid assisteret ved Kødkontrollen paa Københavns off. Slagte-huse og Torvehaller; Studierejse i Holland, Tyskland og Schweiz 1922.

Censor ved Eksamen for Veterinærstuderende; Medlem af Bestyrelsen for Københavns Dyr lægeselskab.

Gift 16. Nov. 1918 med Gerda Indslev, Datter af Dyr læge J. Chr. Jensen Indslev.

OLUF ROSING-SCHOW

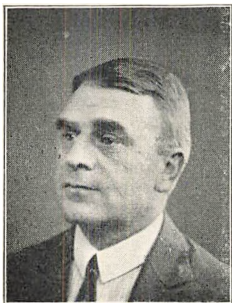

Oluf Allan Rosing-Schow; f. 26. Maj 1891 i Buenos Aires; Søn af Søkaptajn Valdemar Schow og Hustru Henriette Sophie f. Christiansen.

Ny-sproglig. Cand. med. Jan. 1919; Reserve-læge ved Slagelse Sygehus 1919—20; 2. Reserverlæge ved Viborg Amtssygehus 1920—21; Turnuskandidat paa Rigshospitalet 1921—22; Assistent ved Københavns Polikliniks otolog. Afd. 1922—23; prakt. Læge i Gentofte fra April 1922.

Gift 1. Gang 3. Juli 1915 i København med Ellen Nissen, død 15. Aug. 1916, Datter af Grosserer August Nissen; 2. Gang 26. Febr. 1920 i Oslo med Else Juel, Datter af Grosserer Julius Christian Juel.

AAGE STIGAARD

Aage Stigaard; f. 5. Sept. 1890 i Randers; Søn af Overlærer.
Ny-sproglig.
Ønsker sig ikke nærmere omtalt.

ELI BØGH

Eli Bøgh; f. 7. Jan. 1893 i Tranekær, Langeland; Søn af Godsinspektør Otto Bøgh og Hustru Eleonore f. Møller.

Matematiker. Cand. polyt. 1916; Militærtjeneste 1916—18; Missionstjeneste i Indien 1919—27; i Kirkens Korshærs Arbejde 1929—31; Missionstjeneste i Indien 1931—34; i Kirkens Korshærs Arbejde (Fængselsarbejdet) fra 1934.

Gift 28. Okt. 1932 i Saldoha, Indien med Karen Wolff, Datter af Købmand J. Wolff, Bergen.

FRODE HVALKOF

Frode Lund Hvalkof; f. 23. Juni 1893 i København; Søn af Oberst Søren Lauritz Hvalkof og Hustru Marie Cecilie f. Lund.

Matematiker. Rekrut ved 15. Batl. 1911; Premierløjtnant i Artilleriet 1914; tjenstgørende ved Kystartilleriet 1914—16, derefter ved 5. Artilleriafd., Holbæk; Officersskolens Artillerikursus 1918—20, Generalstabskursus 1922—24; Adjutant ved Generalkommandoen 1924—28; Kaptajn 1927; Batterichef ved 2. Artilleriafd., København 1928—31; Adjutant hos H. M. Kongen 1931—35; Kaptajn ved Generalstabens Kommandoafd. 1935.

Medlem af Bestyrelsen for Det krigsvidenskabelige Selskab 1935, for Holbæk Rideklub 1918—20 og for Sportsrideklubben 1928—35.

R. af Dbg. Udenl. Orden: B.L.II.3.

Gift 23. April 1918 i København med Inger Caroline Koch, Datter af Forpagter Peter Ferdinand Koch.



WALTHER LAWÆTZ



Walther Eugen Otto Lawaetz; f. 3. Nov. 1891 i Kalundborg; Søn af Proprietær Louis Christian Heinrich Lawaetz og Hustru Charlotte Louise Dorothea f. Hanssen.

Matematiker. Afgangseksamen fra Officersskolens næstældste Klasse 1914, fra ældste Klasse 1920; Translatøreksamen i Tysk 1924; Premierløjtnant i Ingeniørkorpset 1914, Kaptajn 1929. Tjeneste ved 1. og 2. Pionerbatalion, Hærens Bygningstjeneste; Adjutant hos Generalinspektøren for Ingeniørtropperne 1922—27; Tjenesterejse til Østrig 1928; Lærer ved Officersskolen siden 1928; Kompagnichef ved Telegrafbataillon siden 1932.

Sekretær ved det lutherske Verdenskonvent 1929.

R. af Dbg. 1934.

Gift 7. Maj 1918 med Karin Elisabeth Bugge, Datter af Kaptajn T. Bugge.

NIELS MEYN



Niels Gustav Meyn; f. 11. Dec. 1891 paa Carlsberg, København; Søn af Driftsinspektør, cand. pharm. I. G. Meyn og Hustru f. von Kohl.

Matematiker. Cand. phil. 1911; studerede Geologi og Kemi ved Polyteknisk Lærestalt; ansat i Østasiatisk Kompagni i 1912; senere taget 1. Del af statsvidenskabelig Embedseksamen, men gik fra Studiet for at blive Journalist; siden 1916 Medarbejder ved en Række

danske og udenlandske Blade, specielt historisk og populærvidenskabeligt Stof samt Noveller.

Debuterede som Forfatter 1911 med en Roman for Ungdommen; har siden skrevet og udgivet ca. 50 Romaner for Ungdommen samt ca. 30 Kriminalromaner under forskellige Pseudonymer; endvidere en Række Bøger om Dyr, bl. a. vil i Efteraaret 1935 udkomme en Bog om Dyrene i Tisvilde Hegn med Forord af Magister Lieberkind. Bøgerne er oversat paa flere fremmede Sprog. Har siden 1918 studeret orientalske Sprog og oversat forskelligt fra Arabisk og Persisk.

EGIL MYNSTER

Egil Hostrup Mynster; f. 17. Jan. 1892 paa Frederiksberg; Søn af Skoleinspektør, cand. theol. Peter Georg Mynster og Hustru Gerda f. Hostrup.

Matematiker. Cand. phil. 1911; cand. polyt. (Fabrikingeniør) Jan. 1918; ansat hos Dethlefsen & Meyer (Handelslaboratorium) i godt 2 Aar; Assistent ved Fotokemisk-Fotografisk Laboratorium, Polyteknisk Lærestalt fra Sept. 1920, fast ansat 1922.

Gift 6. Juli 1923 med Tenny Münster, Datter af Forfatter, Skolebestyrer O. Münster.

THOMAS de NEERGAARD

Johan Thomas de Neergaard; f. 13. Jan. 1892 i Vemmetofte; Søn af Skovrider Vilhelm de Neergaard og Hustru Ida Sofie Jacobine f. Biørn.

Matematiker. Forstkandidat Maj 1918; Forstassistent ved Gissel-feldt Klosters Skovdistrikt 1918—26; Skovrider og Godsforvalter paa Glorup, Fyn fra Aug. 1926.

Sagkyndig Medhjælper for Vurderingsraadene ved Vurderingen af Skovejendomme paa Fyn fra 1927; Medlem af Svindinge Sogneraad fra 1932; Formand for Nævninge-Grundlisteuudvalget i Svindinge Sogneraadskreds.

Gift 20. Aug. 1927 i Hedensted med Aase Marie Hahn-Thomsen, Datter af Apoteker Aage Hahn-Thomsen.

ROBERT PEDERSEN

Carl Robert Pedersen; f. 23. Febr. 1892 paa Frederiksberg; Søn af Husejer Peter Johan Pedersen og Hustru Maren f. Nielsen.

Matematiker. Cand. polyt. (Elektroingenør) 1918; Militærtjeneste i Søværnet 1918—19; ansat i Allgemeine Electricitäts-Gesellschaft siden 1919, dels i København og dels i Berlin, p. t. i København.

Gift 8. Juni 1929 i Gadenitz, Tyskland, med Emma Anna Bröse, Datter af Gaardejer Gustav Bröse.

H E L L E R U P G Y M N A S I U M

SVEND GIØDESEN

Svend Wilhelm Giødesen; f. 11. Aug. 1891 i København; Søn af Kunstmaler, cand. phil. Aage Giødesen og Hustru Olufa f. Michelsen.

Ny-sproglig. Cand. phil. 1911; Assistent i Finanshovedkassen 2. Jan. 1911; studerede samtidig og fik 1. Del af juridisk Embedseksamen Jan. 1914; maatte opgive Studiet af Helbredshensyn; i 1922 konstitueret og 1. Jan. 1923 udnævnt til Bogholder i H. M. Kongens Intendantur ved Siden af Stillingen i Finansministeriet; gjort Tjeneste som Sekretær i Statsbogholderiet 1927—31; kgl. Udn. som Fuldmægtig i Finanshovedkassen 1. Maj 1931.

R. af Dbg. 1932.

Gift 11. Nov. 1921 i København med Gudrun Lorentzen, Datter af Overretssagfører Chr. William Lorentzen.



HENNING PETERSEN

Henning Hans Christian Petersen; f. 30. Dec. 1889 i København; Søn af Fabrikant Jul. Petersen og Hustru Emilie f. Frederiksen. — Død 19. Dec. 1918.

Ny-sproglig.

*LARS PETER ARENSKOV

Lars Peter Arenskov; f. 25. Nov. 1892 i Hellerup; Søn af Tømrermester Jens Jensen og Hustru Marie Sofie f. Thomsen.

Matematiker. Studerede en Tid ved Polyteknisk Lærestanstalt; afbrød Studiet for at rejse til San Domingo; kom hjem efter et Par Aars Forløb og blev uddannet som Tømrer; rejste til Canada ca. 1925 og efter et kort Ophold hjemme til U. S. A. 1931; har nu Beskæftigelse ved Olieboring for Shell Oil Co. i Bakersfield ved Los Angeles.

Gift 1929 med Gerda Jünger, Datter af Ingeniør Jünger, Vedbæk.

FRANS BRUUN

Johan Franciscus (Frans) Gottlieb Bruun; f. 13. Aug. 1892 i Hobro; Søn af Forfatteren, Kaptajn Daniel Bruun og Hustru Valborg f. Holst.

Matematiker. Statsautoriseret Revisor.

Efter en kort Studietid Ansættelse i Firmaet Øllgaard & Petersen; Eksamen fra Købmandsskolen i København April 1915; ansat i Revisionsfirmaet Adolph Paulsen & Carl Andersen Maj s. A.; Firmaet omdannedes i 1918 til Akts. Centralanstalten for Revision & Driftorganisation; Kontorchef i Landbrugsmaskinfirmaet N. C. Breit & Co. 1919—20; tilbage til Centralanstalten som Revisionschef 1920; Medindehaver af Virksomheden, efter at denne i April 1924 atter overgik til privat Firma, sammen med statsaut. Revisorer Carl Andersen og Helge Andersen til 1931, da Carl Andersen afgik ved Døden, derefter sammen med Helge Andersen.

Gift 11. Marts 1916 i Skovshoved med Erna Theilland, Datter af Skibskaptajn Viggo Theilland.

ASGER HALD

Asger Klüwer Hald; f. 10. Nov. 1891 i København; Søn af Groserer Sophus Hald og Hustru Anna f. Klüwer.

Matematiker. Afgangseksamen fra Officersskolen 1915; gennemgaaet Hærens Skydeskole 1918 og Hærens Rideskole 1922—23; Lærer ved Rytteriets Befalingsmandskoler 1927—30; Ritmester og Eskadronchef ved Gardehusarregimentet 1930. Chef for Rytterstyrken i Aabenraa under Genforeningen 1920; Medlem af Remontekommissionen 1924—27 og 1930—35.

Udenl. Orden: Fi.H.R.3¹. 1919.

Gift 5. Maj 1917 i København med Agnete Karen Hviid Nielsen, Datter af Præst ved Garnisons Kirke Johannes Hviid Nielsen.

POUL HOLFELT

Poul Vilhelm Erhardt Holfelt; f. 28. Jan. 1892 i København; Søn af Maskinfabrikant Martin Jensen og Hustru Anna f. Jørgensen.

Matematiker. Tillægsprøve til Officersskolens næstældste Klasse 1911; Premierløjtnant 1914; Militærflyver 1916—18; Afgang fra Hæren som Premierløjtnant 1919; ansat i Bankierfirmaet Aage Petersen-Hinrichsen 1919, nu Prokurist i samme Firma.

Gift 1. Dec. 1922 i Aalborg med Karen Margrethe Marcussen, Datter af Købmand Chr. Marcussen.

KNUD VERMEHREN

Knud Frederik Rasmus Vermehren; f. 19. Dec. 1890 i København; Søn af Fuldmægtig i Sparekassen for København og Omegn Johannes Vermehren og Hustru Ida Henriette Kristine Ingeborg f. Larsen.

Matematiker. Paa Teknisk Skole for at søge Uddannelse til Arkitekt, afbrudt af Militærtjeneste, Kornet ved Livgarden 1912; atter paa Teknisk Skole 1912—14; indkaldt til Sikringsstyrken 1914—15 og i 1917; efter endt



Militærtjeneste 1915 søgt Uddannelse som Ingeniør privat og gennem Teknisk Skole samt i praktisk Lære 1 Aar; ansat paa Akts. Atlas' Tegnestue 1917—18; arbejdede med Konstruktioner af Regnemaskiner efter Faderens Opfindelser 1918—23; ansat paa Firmaet Glent & Co.'s Ingeniørkontor 1923—25; derefter ansat i Berlingske Tidendes Akkvisitionsafdeling, fast ansat 1. Jan. 1932.

Gift 1. April 1931 i Gentofte med Helga Langvad, Datter af Direktør Axel Lauritz Smidt Langvad, Aalborg.

ORDRUP HØJERE ALMENSKOLE

ANDREAS DETLEFSEN

Andreas Detlefsen; f. 11. Aug. 1891 i København; Søn af Laboratorieforsker, cand. polyt. Christian Peter Detlefsen og Hustru Astrid f. Feilberg.

Ny-sproglig. Cand. jur. Jan. 1916; Fuldmægtig ved Københavns Amts nordre Birk s. A.; aftjente Værnepligt 1917—18, Sekondløjtnant 1918; paany Fuldmægtig ved Nordre Birk Dec. 1918; tillige Assistent i Kirkeministeriet fra 1. April 1919, Fuldmægtig i samme Ministerium 1925.



Gift 4. Aug. 1919 med Anna Margrete Møllerup-Thomsen, Datter af Sognepræst Thomas Gottfried Thomsen.

THORSTEIN IBSEN

Thorstein Ibsen; f. 27. Febr. 1892; Søn af Grosserer, cand. pharm. Olaf Frederik Christian Ibsen og Hustru Alette f. With.

Ny-sproglig. Cand. jur. Jan. 1916; Sekondløjtnant 1917; Ansættelse i Finansministeriet og samtidig Sagførerfuldmægtig; overgik 1918 til Ministeriet for offentlige Arbejder og gjorde Tjeneste der



til 1925; tillige juridisk Sekretær samt Sekretær for Bestyrelse og Direktion i Akts. Arbejdernes Landsbank 1. Aug. 1921; efter Udtræden af Ministeriet for offentlige Arbejder i 1925 fastere Tilknytning til Banken; Kontorchef i denne 1927, Chef for Udlaansafdelingen og Sekretariatet.

Gift 14. Juni 1919 i Hellerup med Anna Margrethe Balk-Møller, Datter af Grosserer Emanuel Møller.

ANE MARIE HECKSCHER
f. GILBERT JESPERSEN



Ane Marie Heckscher; f. 6. Febr. 1893 i Ordrup; Datter af Læge Gilbert Jespersen og Hustru Malerinden Ane Marie G. J. f. Bruun. — Død 27. Maj 1918.

Ny-sproglig.

Gift 1915 med Grosserer, cand. polit. Kay Heckscher, Bryssel, Søn af Læge Oscar Heckscher.

***MAX LÜTTICHAU**

Max Bernhard von Lüttichau; f. 19. Marts 1892 paa Vingegaard; Søn af Hofjægermester Ulysses Constant Arnold Lüttichau og Hustru Ellen Christine Elisabeth f. Ibsen.

Ny-sproglig. Cand. phil. Opholder sig i Amerika.

JEAN LOUIS DALGAS MARIBOE

Jean Louis Dalgas Mariboe; f. 12. Februar 1892 i Fredericia; Søn af Redaktør Carl Mariboe og Hustru Anna Elisabeth f. Behrend.

Ny-sproglig. Cand. jur. 1915; Skuespiller ved Folketeatret i København 1916—18; Fuldmægtig ved Færø Amt 1918, ved Ribe Stiftamt 1919, ved Sønderborg Amt 1920—30; ansat ved Den internationale Kommission, Slesvig i 1920; Skoleraadssekretær, Skolefondskasserer og Formand for Den staaende Voldgiftsdomstol i Læringsager 1920—30; kst. Politivadokat i København 1930, udnævnt 1931; Politimester i Sønderborg 1932; Politimester i Esbjerg 1934.

Sekretær for Det sønderjydske Fængselselskab 1920—30, Medlem af Bestyrelsen for samme 1932.

Gift 6. Juli 1927 med Irma Frieda Stahlenberg, Datter af Ingeniør J. M. Stahlenberg.

CARL JOHANNES NIELSEN

Carl Johannes Nielsen; f. 9. Febr. 1890 i Roskilde; Søn af Sagfører Jacob P. Nielsen og Hustru Anna Margrethe f. Nielsen.

Ny-sproglig. Cand. phil., paabegyndte det juridiske Studium, men afbrød dette for at overgaa til praktisk Virksomhed; Uddannelse bl. a. i Firmaet Trier & Goldschmidt; Værnepligt 1914—15; derefter ansat under Grosserer-Societetet i Kontoret for dansk Udenrigshandel som Fuldmægtig og Leder af Kontorets Priseretsafdeling; Prokurist i Firmaet Chr. Schmidt & Co. (The Corborundum Company) 1919—23; ansat under Finansministeriet i Laanekassen for Sønderjylland, København fra Maj 1923; tillige Sekretær for Foreningen af Grosserere i Rør-Sanitets Branchen i Danmark fra 1923.

Gift 12. Dec. 1919 paa Frederiksberg med Anna Margrethe Heide-mann Michelsen, Datter af Inspektør, Løjtnant Alexis Michelsen.

EINAR OPPERMAN

Einar Oppermann; f. 30. Dec. 1890 paa Frederiksberg; Søn af Professor, Dr. h. c. Adolf Oppermann og Hustru Agnes Elise Marie f. Johansen. — Død 22. Okt. 1918.

Ny-sproglig. Cand. phil. 1911; studerede Jura.

EDDIE SALICATH



Edmund Frederik Salicath; f. 27. Sept. 1891 i Strandholm, Lolland; Søn af Direktør J. D. Fr. Salicath og Hustru Ethel f. Westenholz.

Ny-sproglig. Cand. phil. 1911; studerede sammenlignende Litteraturhistorie; afbrød Studiet og grundlagde Kunsthandel 1912; købte og restaurerede fuldstændig, med Bistand af Architect H. H. Koch og Professor Carl Petersen, den gamle Patriciergaard »Admiral Gjeddes Gaard« i Store Kannikestræde 1918—20, byggede Holbergsalen og startede »Digteraftnerne«; »Innenarchitekt« fra 1934.

Medlem af Bestyrelsen for Rungsted Kostskoles Samfund 1927—31; Næstformand i Antikvarboghandlerforeningen 1926—28, Formand 1928—33; Stifter af Nordisk Digterklub 1932, Formand 1932—34, derefter Medlem af Bestyrelsen.

Har udsendt: Støv. Af Andreas Blegnæbs efterladte Papirer (1918); Det store Marked. Prosasange (1919); Smaaskrifterne: Adieu (1921) og En Sjæl efter Døden (1922). Redigerede Rungstedbogen 1925.

PETER VORSLUND-KIÆR



Leo Peter Vorslund-Kiær; f. 31. Juli 1892 i Gentofte; Søn af Hoftandlæge, Professor, Dr. dent. L. P. Vorslund-Kiær og Hustru Christiane f. Weiersøe.

Ny-sproglig. Cand. med. 1919; Hospitalsuddannelse paa Rigshospitalet, Kommunehospitalet, Rudolph Bergh's Hospital, Blegdams-hospitalet, Finsen Institutet og Militærhospitalet indtil 1931; prakt. Læge i København (Nørrebro) fra 1930; Kredslæge i 10. Storkreds ved de samvirkende Sygekasser siden 1932.

Medlem af Københavns Philatelistclub og Philatelistisk Selskab.

M. T. Kfh.

***HJALMAR JØRGENSEN**

Hjalmar Jørgensen; f. 2. Aug. 1891 i Charlottenlund; Søn af Sagfører, Justitsraad Jørgen Jørgensen og Hustru Mine f. Sauter.

Ny-sproglig. Cand. jur. Sommeren 1918; tidligere Sagfører i Helsing; nu Sagførerfuldmægtig i København.

Gift 1919 med Emmy Therese Jørgensen.

***JULIUS AHLEFELDT-LAURVIG**

Grev Julius Ahlefeldt-Laurvig; f. 16. Aug. 1889 paa Kærsgaard; Søn af Kammerherre, Hofjægermester, Greve Frederik Ludvig Vilhelm Ahlefeldt-Laurvig-Lehn til Kærsgaard og Hustru Anna Christiane Adelheid f. Baronesse Rosenørn-Lehn.

Matematiker. Cand. phil.

Gift 3. Febr. 1917 med Edele Sophie Charlotte Elisabeth Cederfeld de Simonsen.

HELGE PREIS

Helge Preis; f. 11. Okt. 1891 i København; Søn af Direktør for Matrikulsvæsenet Johannes Christian Preis og Hustru Kristine f. Nielsen. — Død 3. Aug. 1918.

Matematiker. Cand. med. Juni 1918. Kandidat paa Aarhus Amtssygehus Maj 1916—Febr. 1917.

Var ugift.

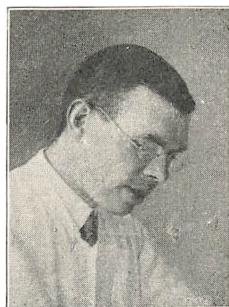

KNUD ERIK RUMP

Knud Erik Rump; f. 30. April 1892 i Harboøre; Søn af Ingeniør.

Matematiker.

Ønsker sig ikke omtalt.

ST. ANDREASKOLLEGIETS HØJERE ALMENSKOLE

ALFRED SILCOWITZ

Alfred Silcowitz (tidl. Silcowitz-Hansen); f. 29. Juni 1890 i København; Søn af Generalkonsul Silcowitz-Hansen og Hustru f. Rasmussen.

Klassisk-sproglig. Cand. phil. 1911; 1. Del af juridisk Embedseksamen 1913; derefter gaaet over til Bladvirksomhed i Provinsen; eget Bladforlag i København fra Nytaar 1916.

Gift 5. Juni 1918 i Ordrup med Edith Andersen, Datter af Købmand Vald. Andersen, Ringe.



FREDERIK HOWARTH

Frederik August Julius Howarth; f. 21. Juli 1890 i Fredericia; Søn af Fabrikant Frederik Howarth og Hustru Frederikke f. Lehmann.

Klassisk-sproglig. Dyrslægeeksamen 1916; prakt. Dyrslæge i Jylland til 1922, derefter i Jystrup, Sjælland.

Gift 1917 paa Frederiksberg med Jonna Birch, Datter af Kontorchef Ingolf Birch.



BERNHARD JENSEN



Bernhard Anton Carl Jensen; f. 30. Juli 1892 i København; Søn af Lærer Frederik Michael Jensen og Hustru Isidora Veronica f. Weidele.

Klassisk-sproglig. Studerede katholsk Theologi ved Universitetet i Münster i W. 1910—16; præsteviet 17. Juni 1916; Kapellan ved St. Josefs Kirke i Horsens 1916—19, ved Rosenkranskirken paa Frederiksberg 1919—23, ved St. Ansgars Kirke i København 1923—26;

Sognepræst ved Rosenkranskirken 1926—35, ved St. Knuds Kirke i Fredericia 1935.

Redaktør af Nordisk Ugeblad for katholske Kristne 1920—30.
Ugift.

HENRY KELLEHER

Henry Kelleher; f. 26. Dec. 1890 i Dalkey Co., Dublin, Irland, Søn af Dommer. — Død 24. April 1915.

Klassisk-sproglig. Kom til Danmark 1906; studerede efter Studentereksamen Jura ved Universitetet i Oxford; rejste til Kanada 1913. Det var hans Mening først at tage forskellige juridiske Eksaminer og derefter studere Theologi for at blive katholsk Missionspræst. Kort efter Verdenskrigens Udbrud meldte han sig som engelsk Frivillig og faldt ved Fronten i Flandern.

B I R K E R Ø D K O S T S K O L E

ELSE HEISE

Else Eli Brion Heise; f. 12. Maj 1892 paa Bregentved; Datter af Overgartner Egon Leopold Heise og Hustru Eli Marie f. Brion.

Ny-sproglig. Cand. phil.; fleraarigt Ophold i Udlandet; ansat ved Gyldendalske Forlag fra 1923, Redaktionssekretær ved »Frem« 1924—28, senere Leder af Forlagets Redaktionskontorer, Redaktør af Juleroser o. a. Publikationer.



Gift 1926 (Ægteskabet opløst) med Dr. phil. Johannes Lehmann, Søn af Borgmester Carl Lehmann.

CHRISTIAN HERFORTH

Christian Carl Herforth; f. 15. Okt. 1892 i København; Søn af Sagfører, Kreditforeningsdirektør Carl Herforth og Hustru Louise f. Petersen.

Ny-sproglig. Cand. phil.; uddannet som Veksellerer; har i mange Aar haft fast Ophold i Udlandet.

Gift 3. Juli 1920 i København med Nina Levin, Datter af Oversagfører Carl Levin.

POUL GEORG KRETZ



Poul Georg Kretz; f. 10. Febr. 1893 i København; Søn af Bureauchef ved Rigsdagen Frederik Emil Kretz og Hustru Alvilda f. Wellmann.

Ny-sproglig. Cand. jur. 1918; Assistent i Finansministeriet s. A.; Uddannelse i Udlandet 1920 og 1925; Fuldmægtig 1930 og Kontorchef i Finansministeriet 1933.

Forretningsfører for Erhvervenes Laanefond 1928; Kommitteret ved samme fra 1934.

Gift 16. Nov. 1918 i København med Bodil Hey, Datter af Landstingsmand, Konsul Fr. L. Hey.

PETER ANDREAS WOLFF

Peter Andreas Frederik Mathias Wolff; f. 20. Jan. 1891 i København; Søn af Overretssagfører Frederik Wolff og Hustru Caroline Johanne f. van Deurs.

Ny-sproglig. Cand. phil.

Ugift.

GREVE OTTO KNUTH

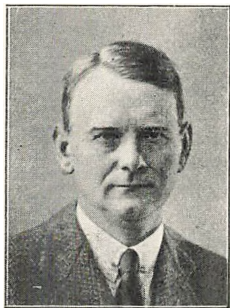

Greve Otto Christopher Knuth; f. 22. Sept. 1890; Søn af Kammerherre, Greve Adam Valdemar Christopher Knuth til Lilliendal og Hustru Ille f. Lerche.

Matematiker. Premierløjtnant 1915; afgaaet med Ventepenge 1923; Forpagter af Vosnæs 1924—28; Ejer af Flintholm fra 1928.

Gift 1. Gang 10. Juni 1917 med Esther Carla von Kauffmann, Datter af Kammerherre, Oberst Axel Otto Tage Niels Basse Kauff-

mann; 2. Gang 29. Juli 1930 med Baronesse Elisabeth Marie Bille Brahe, Datter af Hovedkasserer i Forsikringsselskabet Danmark, Baron Adam Vilh. Bille Brahe.

***AAGE WINTHER**

Aage Wilhelm Winther; f. 20. Dec. 1890 i Roskilde; Søn af Garvermester, Fabrikant Hans Jørgen Winther og Hustru Nicoline Frederikke Mathilde f. Ehrlich.

Matematiker. Cand. polyt. (Bygningsingeniør) 1917; har i mange Aar været ansat hos Ing. Aage Corrit, Shanghai; bor nu i Roskilde.

HELSINGØR KOMMUNES HØJERE ALMENSKOLE

KAI BRAMMER

Kai Brammer; f. 20. April 1892 i Helsingør; Søn af Købmand Albert Theodor Brammer og Hustru Alfrida f. Ludvig.

Ny-sproglig. Cand. phil.; studerede Statsvidenskab i nogle Aar, men maatte opgive Studiet paa Grund af en Øjenlidelse; ansat i Københavns Skattedirektorat et Par Aar og senere Korrespondent i Modefirmaet Hugo Brammer, København, i 3 Aar; Indehaver af en Bog-, Papir- og Musikhandel i Helsingør siden April 1923.

Gift 5. Febr. 1930 med Marie Nielsen, Datter af Stabssergent Martin Nielsen, Kronborg.

AAGE JACOBSEN

Aage Immanuel Jacobsen; f. 31. Aug. 1891 i Helsingør; Søn af Kantor og Lærer Anton Theodor Marius Jacobsen og Hustru Johanne Andrea f. Christiansen. — Død 21. Juni 1917.

Ny-sproglig. Cand. phil.; Lærer ved Nakskov private Realskole.

Gift 1911 i København med Gerda Jørgensen, Datter af Vognmand Jørgensen, København.

KNUD JENSEN

Knud Bernhard Heegaard Jensen; f. 17. Maj 1892 i Helsingør Søn af Skibstømrer Lars Svend Jensen og Hustru Alvilda Oluffa f. Poulsen.

Ny-sproglig. Studerede Filologi: romansk, engelsk, nordisk, sammenlignende Sprogvidenskab; Magisterkonferens i nordisk Filologi Jan. 1923; Studierejser til Norge, Island, England og Tyskland; Medarbejder ved Stednavneudvalget 1916—19 og ved Udvalg for Folkemaal 1920—32; Redaktør ved Stednavneudvalget siden 1925.

Har skrevet filologiske Afhandlinger i Fagtidsskrifter.

Gift 2. Marts 1918 i Helsingør med Astrid Kirstine Christiansen, Datter af Landmand Chr. Christiansen.



JEPPE ØRSKOV

Jeppe Ørskov (Navneforandring fra Ørskov Kristensen); f. 2. Marts 1892; Søn af Købmand Peter Michael Kristensen og Hustru Grete f. Lundsgaard Nyboe.

Ny-sproglig. Demonstrator anatomiae 1913—14; cand. med. Vinteren 1917; Kandidat ved forskellige Hospitaler 1917—20; Assistent ved Statens Seruminstitut 1920, Laborator 1922 og Afdelingsforstander smstds. 1931. Accessit 1917; Dr. med. 1922; Studierejser til Ægypten, Amerika, England, Tyskland og Frankrig.

Gift 11. Dec. 1917 med Gerda Anny Busch, Datter af Malermester Frits Busch.



KAJ RAND

Hans Kaj Niels Rand; f. 27. Jan. 1891 i Esrom.

Ny-sproglig.

Ønsker sig ikke omtalt.

FRITZ BARDENFLETH

Johan Frederik Emil Bardenfleth; f. 31. Maj 1892 i Helsingør; Søn af Kommandør Ingolf Bardenfleth og Hustru Laura f. Winning. Matematiker. Cand. jur. 1914; Auditor 1920; Dommer i Københavns Byret 1933.

OLUF ELLEKILDE



Oluf Ellekilde; f. 10. Marts 1892 i Hornbæk; Søn af Skibsfører Jens Ellekilde og Hustru Eline f. Mogensen.

Matematiker. Cand. phil. 1911; cand. polyt. (Elektroingeniør) 1916; ansat ved Nordiske Kabel- og Traadfabrikker 1916—17, ved Akts. Titan 1917—18, hos Dr. techn. Jul. Hartmann 1918—19, i Post- og Telegrafvæsenets Laboratorium 1920—30; Chef for Post- og Telegrafvæsenets Kabelingeniørtjeneste 1930.

Gift 1931 med Olga Abrahams, Datter af Arkitekt Charles Abrahams.

AAGE NIELSEN

Aage Marinus Nielsen; f. 31. Juli 1891 i Helsingør; Søn af Stabssergent Jens Peter Nielsen og Hustru Laura Cathrine Johanne f. Andersen. — Død 13. Jan. 1929.

Matematiker. Premierløjtnant 1914; ansat i Den Kjøbenhavnske Sø-Assurance-Forening 1920—27; Sekretær i Forenede danske Motorejere 1927 til sin Død.

Gift 22. Sept. 1921 i Helsingør med Harriet Fricke, Datter af Købmand August Johan Gotfred Fricke.

JONAS PLUM

Johannes (Jonas) Plum; f. 8. Marts 1892 i København; Søn af Grosserer Thorvald Plum og Hustru Helga f. Secher.

Matematiker. Opfinder. Bosat i England.

Gift 21. Nov. 1933 i Washington, U. S. A. med Henriette Bagger Weis, Datter af Professor Frederik Weis.

R U N G S T E D K O S T S K O L E

FRITZ BILLE BRAHE



Petrus Friedrich Constantin Baron Bille Brahe; f. 9. Febr. 1891 paa Holgershaab pr. Nr. Alslev; Søn af Hofjægermester Preben Vilhelm Baron Bille Brahe til Holgershaab og Svanholm og Hustru Betty f. Brun.

Ny-sproglig. Cand. phil. 1911; studerede kort Tid Nationaløkonomi; ansat i Landmandsbankens Kassererkontor i 5 Aar; derefter lært Landbrug i 3 Aar for at overtage Fødegaarden Holgershaab; har siden drevet denne.

Gift 7. Sept. 1918 i Sandby paa Lolland med Lilie le Maire, Datter af Godsejer Daniel Frederik le Maire til Frederiksdal og Stensgaard.

PAUL BLOCH

Paul Henrik Bloch; f. 5. Sept. 1892 i Odense; Søn af Direktør for Bryggeriet Odense Johan Bloch og Hustru Emma f. Gædecken.

Ny-sproglig. Cand. phil. 1911; studere Medicin; var nogle Aar ansat i større Handelsfirmaer i Sidney, Australien, og gjorde samtidig Tjeneste i derværende danske Generalkonsulat; efter Ophold i Frankrig og Danmark nu paany bosat i Sidney.

Ugift.

SØREN FJELSTRUP

Kaj Søren August Fjelstrup; f. 19. Dec. 1890 i København; Søn af Skuespiller Peter Julius Fjelstrup og Skuespillerinde Mathilde Vilhelmine Fjelstrup f. Borg.

Ny-sproglig. Debuterede som Skuespiller paa Aarhus Teater 1910; derefter ved Odense Teater, Ny Teater, Frederiksberg Teater, Nørrebros Teater, Scala Teatret, Friluftsteatret og Tournéer; senere Reklamechef ved Gutenberghus, Afdeling for Teater og Filmsreklamer.

Gift 1930 med Gerda Goll, Datter af Rigsadvokat Bernt August Goll.



OVE KRAG JUEL VIND FRIJS

Ove Krag Juel Vind Frijs; f. 6. Okt. 1890 paa Juellinge (Halsted Kloster); Søn af Greve Jens Christian Krag Juel Vind Frijs og Hustru Agnes Sophie Louise f. Ahlefeldt Laurvigen. — Død 15. Nov. 1915.

Ny-sproglig. Rejste til Canada 1913 og fik Ansættelse i The Canadian, Bank of Commerce, Toronto; da Krigen udbrød, meldte han sig som Frivillig til det kanadiske Hjelpekorps, som deltog i Kampene paa engelsk Side; faldt efter 3 Maaneders Ophold ved Fronten i Frankrig; begravet i Belgien.



*TAGE GJESSING

Tage Georg Emil Gjessing; f. 21. Jan. 1893 i Randers; Søn af Hypotekforeningsdirektør, cand. jur. Aage Gjessing og Hustru Anna Betty Christiane f. Friis.

Ny-sproglig. Cand. jur. Vinteren 1918; Fuldmægtig ved Præstø Amt; Fuldmægtig ved Svendborg Amt 1922; Dommerfuldmægtig i Ærøskøbing 1925; Sagfører i Bjerringbro 1927—?. Procederer ikke for Tiden.

JACOB HELMS



Jacob Helms; f. 28. Jan. 1892 i Horsens; Søn af Apoteker Adam Helms og Hustru Agnes f. Waagepetersen.

Ny-sproglig. Discipel paa Løve Apoteket i Aarhus til farmaceutisk Medhjælpereksamen Efteraaret 1913; derefter dels vikarieret paa adskillige Apoteker dels læst i København til Kandidateksamen Foraaret 1918; efter aftjent Værnepligt Kandidat paa Helms Apotek i Horsens; Indehaver af samme fra Juli 1932 (vgl.

Bevilling af 18. Marts 1932).

Gift 21. Sept. 1922 i Ribe med Signe Elisabeth Jennow, Datter af Direktør, Konsul Chr. Jensen, Horsens.

BØRGE HELWEG-LARSEN

Børge Helweg-Larsen; f. 27. Dec. 1891 i København; Søn af Overretssagfører H. F. Helweg-Larsen og Hustru Thora f. Riise.

Ny-sproglig. Cand. jur. 1916; Overretssagfører (Bestalling deponeret); Fuldmægtig ved Viborg Stiftamt 1923.

Sekretær ved Viborg Amts Arbejdsanstalt; Regnskabsfører for Viborg Stifts gejstlige Enkekasse; Kasserer for forskellige Legater; Revisor i Privatbanken for Viborg og Omegn samt for en Række Stiftelser og Legater; Formand for Biblioteksforeningen for Viborg og Omegn; Medlem af Bestyrelsen for Centralbiblioteket i Viborg.

Gift 14. Nov. 1916 i København med Christie Vilhelmine Foss, Datter af Oberstløjtnant S. F. R. Foss.

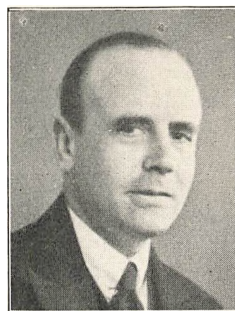

H E S S E L A G E R K O S T S K O L E

HOLGER BECH



Holger Bech; f. 2. Dec. 1891 i Helsingør;
Søn af Skolebestyrer Herman Bæk og Hustru
Betty f. Lund.

Ny-sproglig. Cand. phil. 1911; Assistent i
Landmandsbanken 1915, Fuldmægtig 1918; i
privat Virksomhed og i Udlandet 1919—20;
Kontorchef og Prokurist i Københavns Han-
delsbank 1920; Underdirektør smstds. 1934.

Formand for Studenter-Sangforeningen 1930
—34.

R. af Dbg. Udenl. Orden: S.V.3.

Gift 22. Nov. 1930 i København med Aase Lundborg, Datter af
Adelingschef Adolf Lundborg.

ALBERT FISCHER

Albert Fischer; f. 23. Juli 1891 i København; Søn af Organist
Erik Albert Fischer og Hustru Anna f. Bojesen.

Ny-sproglig. Cand. med. 1919; Assistent ved Universitetets Insti-
tut for alm. Patologi 1914—15; Assistent ved Bergens kommunale
Sygehus 1916; Assistent ved Afd. for experimentel Kirurgi paa

Rockefeller Inst., New York 1920—22 og igen ved Universitetets Institut for alm. Patologi 1922—26; Dr. med. (Tissue Culture. Studies in experimental morphology and general physiology of tissue cells in vitro) 1926; kaldet til Kaiser Wilhelm Gesellschaft i Berlin 1926; Leder af en Gæsteafdeling for Cellefysiologi ved Kaiser Wilhelm Institut für Biologie 1926—32; Leder af Carlsbergfondets biologiske Institut fra April 1932.

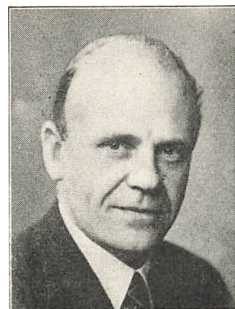

Har siden 1908 offentliggjort ca. 160 Arbejder paa Omraadet af Bakteriologi, Biokemi, Cellefysiologi og Patologi. Fast Medarbejder ved flere internationale Tidsskrifter. Medlem af talrige videnskabelige Selskaber.

Gift 2. Gang 11. Aug. 1931 i København med Ragna Marianne Henny Horwitz, Datter af Direktør Bruno Horwitz.

AAGE KRISTENSEN RANDERS

Aage Kristensen Randers; f. 21. Dec. 1890 paa Ollerup Højskole; Søn af Højskoleforstander Jens Peter Kristensen Randers og Hustru exam. jur. Nanna f. Berg.

Ny-sproglig. Studieophold i England 1913; Cand. jur. Juni 1916; Fuldmægtig hos Overretssagfører L. Lersey, Odense 1916—18, hos Overretssagfører A. F. Kruse, Svendborg 1918—20; Beskikkelse som Sagfører 26. Aug. 1919, som Landsretssagfører 8. Juni 1923; praktiseret i Svendborg siden 1. Jan. 1920.



Formand for Venstres Organisation i Svendborgkredsen fra 1927; Præsident for Svendborg Rotary Klub 1934—35; Kommitteret i I/S. De Bergske Blade; Medlem af Bestyrelsen for Akts. Rederiet Bom.

Gift 5. Nov. 1916 i Brahetrolleborg Slotskirke med Ingeborg Hofman Bang, Datter af Direktør i Zoologisk Have Carl Hofman Bang.

CARL RASMUSSEN



Carl Johan Rasmussen; f. 8. Marts 1892 i Hesselager; Søn af Dyrlæge Carl Johan Rasmussen og Hustru Marie Mathilde Caroline f. Rosskamm.

Ny-sproglig. Overtelegrafist i Det Store Nordiske Telegraf-Selskab.

Gift med Anna Pavlovna Davidova.

ERIK SKEEL

Erik Skeel; f. 17. Juli 1892 i København; Søn af Kaptajn, Kammerjunker Ludvig Ditlev Schaffalitzky de Muckadell Skeel og Hustru Caia Christiane Louise Elisabeth f. Boalth.

Ny-sproglig. Cand. jur. 1918; Dommerfuldmægtig 1918—20; Sagfører 30. Dec. 1922; Landsretssagfører 31. Jan. 1927.

Formand for Ebeltoft Værgeraad 1922—25, for Draaby Sogns Værgeraad 1925—29; Medlem af Repræsentantskabet for kgl. Dansk Automobilklub fra 1924; Formand for og Handelsministeriets Medlem af Tilsynsraadet for Sparekassen for Ebeltoft By og Omegn fra 1922.

Orden: Joh. O. 1.

Gift med Birgitte Elisabeth Basse Fønss, Datter af Hofjægermester, Kammerjunker Frederik Niels Basse Fønss til Stamhuset Hindsgaul.

JENS CHRISTIAN SMITH

Jens Christian Smith; f. 31. Marts 1892 i Holbæk; Søn af Dommer O. F. Smith og Hustru Agnes f. Møller.

Ny-sproglig. Cand. med. 1917; Reservelæge ved Sindssygehospitalet i Middelfart 1918—19, ved St. Hans Hospital 1921—22, ved

Kommunehospitalets 6. Afd. 1922—28; Assistent ved Kbhvns. neurologiske Poliklinik og ved Rigshospitalets neurologiske Poliklinik 1920—23; Dr. med. 1924; assisterende Læge ved Invalideforsikringsraadet 1926—31; Afdelingslæge ved St. Hans Hospital 1928—31; Overlæge ved Statens Sindssygehospital i Augustenborg 1931.



Formand for Dansk psykiatrisk Forening 1933; Medlem af Det i Henh. til § 6 i Lov Nr. 171 af 16. Maj 1934 om Foranstaltninger vedrørende aandssvage nedsatte Nævn fra 1934.

Har skrevet: Atypiske Psykoser og heterolog Belastning (Disputats 1924); Om Alkoholvirkningers Arvelighed (1925); Aandssvaghedens Aarsagsforhold belyst ved Undersøgelse af Tvillinger (1929); Tidsskriftafhandlinger.

Gift 1. Dec. 1918 i Middelfart med Anna Zelma Charlotte Bay, Datter af Proprietær Jeppe Pilegaard Bay.

KARL EMIL SPODSBERG

Karl Emil Enghausen Spodsberg; f. 17. Sept. 1892 i Svendborg; Søn af Amtsskolefondskasserer Jørgen Ernst Enghausen Spodsberg og Hustru Anna Sofie f. Sørensen.

Ny-sproglig. Cand. med. Sommeren 1918; Reservelæge i Hæren 1918—19; fung. Distriktslæge i Upernivik, Grønland 1919—20; Kandidat ved forskellige københavnske Hospitaler 1920—22; prakt. Læge i Vanløse fra Aug. 1921.

Gift med Ingeborg Cecilie Jarlfelt.

KOLDING HØJERE ALMENSKOLE

*EJNAR BONDESEN

Ejnar Bondesen; f. 6. Sept. 1892 i Kolding; Søn af Tømrer Jes Bondesen og Hustru Ane f. Mortensen.

Ny-sproglig. Cand. phil. 1911; cand. polyt. (Bygningsingeniør) 1917; Værnepligt 1917—18; Sekondløjtnant; Ingeniør hos Christiani & Nielsen, København 1918—20, hos samme Firma i Paris 1. Febr.—30. Juni 1920; derefter Ingeniør ved Statens Vandbygningsvæsen i Agger pr. Vestervig, nu i Lemvig.

Gift 7. Juli 1922 i København med Astrid Marie Emilie Schoug, Datter af Bankdirektør, Overretssagfører Eugen Schoug.

SVEND BRUUN

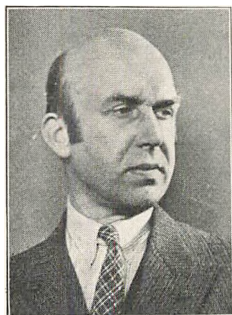

Svend Bruun; f. 10. Maj 1893 i Bramdrup; Søn af Rektor Georg Bruun og Hustru Margrete f. Petersen.

Ny-sproglig. Cand. mag. (Engelsk, Historie og Tysk) Jan. 1917; i Studietiden ekstraordinær Assistent paa Det kgl. Bibliotek i 3 Aar; Lærer ved Henrik Madsens Skole 1917; udnævntes til Adjunkt ved St. Jørgens Gymnasium Aug. 1919; Lektor smstds. Jan. 1933; Skolens Inspektør fra Aug. 1934. Undervis-

ningsassistent i Engelsk ved Universitetet 1925—26; Censor ved Skoleembedseksamen i Engelsk ved Københavns Universitet fra 1930 og ved Aarhus Universitet. Knyttet til Skoleradioen; Medudgiver af flere Skolebøger; Medarbejder ved Fagtidsskriftet Gymnasieskolen.

Medlem af Bestyrelsen for Almindelig dansk cand. mag. Organisation 1923—31; Formand for Foreningen af Engelsklærere ved Gymnasieskolerne; Medlem af Bestyrelsen for Pædagogisk Selskab.

Gift 7. Juli 1920 i København med Bibliotekar Ellen Ravn, Datter af Veksellerer Niels Frederik Ravn.

MARIE KÜHL f. CLAUSEN

Marie Kühl; f. 14. Maj 1892 i Kragelund, Bække Sogn; Datter af Lagerforvalter Henrik Wied Clausen og Hustru Inger Kirstine f. Dall.

Ny-sproglig. Lærerindeeksamen ved Th. Langs Skole, Silkeborg 1914; Lærerinde ved Kolding kommunale Pigeskole 1914—25.

Gift 1. Aug. 1925 i Kolding med Ekspeditionssekretær i Finansministeriet Hans Henrik Carl Kühl, Søn af Godsforvalter paa St. Frederikslund Vigo Villiam Johannes Kühl.



INGEBORG THOMSEN f. HANSSEN

Ingeborg Thomsen; f. 17. Juli 1891 i Sønderborg; Datter af fhv. Minister H. P. Hanssen og Hustru Helene f. Iversen.

Ny-sproglig. Cand. phil. 1911.

Gift 26. Sept. 1911 i Aabenraa med Amtmand, cand. polit. Kresten Refslund Thomsen, Søn af Frimenighedspræst Rasmus Thomsen.



ASTRID HELMS



Astrid Karen Helms; f. 18. Juni 1892 i Kolding; Datter af Revisor Verner Ludvig Helms og Hustru Claudia Magdalene f. Blicher. — Død 24. Juli 1935.

Ny-sproglig. Disciplineret paa Esbjerg Krone Apotek 1910—14; farmaceutisk Medhjælpereksamen April 1914; Vikar paa Holbæk Elefant Apotek 1914; Receptar paa Esbjerg Krone Apotek 1914—16; farmaceutisk Kandidateksamen April 1918; Assistent paa Steins Laboratorium, København 1918; Receptar paa Aalborg Løve Apotek 1918—19, paa Aalborg Svane Apotek 1919, paa Kolding Svane Apotek 1919—22 (i 7 Maaneder Bestyrer af Apoteket): Ene-medhjælper paa Ferritslev Apotek, Fyn, 1923; Enemedhjælper paa Egtved Apotek fra 1. Jan. 1924 til sin Død.

Var ugift.

*PETER REGNAR JENSEN

Peter Regnar Jensen; f. 5. Marts 1893 i Kolding; Søn af Købmand J. P. Jensen og Hustru Ragnhild f. Jordahn.

Ny-sproglig. Cand. jur. Sommeren 1917; Sagførerfuldmægtig i København; tillige kst. Assessor i Kriminalretten 1918; Politifuldmægtig i Kolding 1919—34.

Gift 1917 med Harriet Wolff.

VIGGO BRENER

Viggo Jens Brener; f. 24. Aug. 1892 i Kolding; Søn af Malermester Jens Andersen Brener og Hustru Helene Christine f. Jensen.

Ny-sproglig. Cand. phil., men straks overgaaet til praktisk Erhverv; Korrespondent i Akts. Theodor Lund & Petersen og forskel-

lige andre Selskaber; Repræsentant for Akts. Dansk Staal Industri, Lyngby 1925—34; Repræsentant for Akts. Glud & Marstrands Fabriker, København fra Jan. 1934.

Gift 1927 i Taarbæk med Wally Marie Matthiesen, Datter af Direktør Chr. Matthiesen.

FREDERIK (FRITS) JUHL

Johan Frederik Schack Juhl, f. 20. April 1889 i Kolding; Søn af Lærer Jørgen Nicolai Juhl og Hustru Mathilde Magdalene f. Casper.

Ny-sproglig. Cand. jur. Jan. 1916; By- og Herredsfuldmægtig i Næstved til Sept. 1917; derefter Fuldmægtig ved Rougsø m. fl. Herreders Dommerembede, Randers.

Ugift.



POVL KIØRBOE

Povl Johan Laub Kiørboe; f. 12. Febr. 1893; Søn af Sognepræst Carl William Kiørboe og Hustru Sophie f. Laub.

Ny-sproglig. Cand. jur. 1919; Sagførerfuldmægtig og Dommerfuldmægtig i Provinsen og København; Sekretær i Direktoratet for Fængselsvæsenet 1923, Fuldmægtig 1930; tillige Sekretær i Fængselsnævnet 1933.

Ugift.

POUL MADVIG

Poul Anton Madvig; f. 2. Sept. 1893 i Kolding; Søn af Læge Poul Anton Madvig og Hustru Johanne Elisabeth f. Santin.

Ny-sproglig. Cand. jur. 1918; Sagførerfuldmægtig i Vejle 1918, i Haderslev 1919; Sagfører i Toftlund fra 1923, Landsretssagfører 1927.

Sekretær for Kontrolkommissionen for Haderslev Amt af Commission Internationale, Slesvig i 1920; Medlem af Bestyrelsen for Det danske Spejderkorps, for Det unge Grænseværn og for Dansk Forening for Toftlund Sogn; Formand for Toftlund Handels- og teknisk Skole og for Det unge Grænseværns Organisationsudvalg for Haderslev Amt; Divisionschef for Kongeaa-Divisionen af Det danske Spejderkorps.

Ugift.

OLAV MARKUSSEN



Olav Nygaard Markussen; f. 15. Nov. 1892 i Dons pr. Alminde; Søn af Bestyrer Peder Markussen og Hustru Maren f. Hansen Nygaard.

Ny-sproglig. Cand. jur. Sommeren 1923; indkaldt til Sikringsstyrken 1914—18, Løjtnant 1915; Dommerfuldmægtig i Esbjerg 1923—27; Dommerfuldmægtig i Varde 1927—1. April 1935; derefter Sagfører smstds.

Formand for Venstreforeningen for Varde By og for Ligningskommissionen i Varde; Sekretær for Akkordudvalget for Ribe Amt.

Gift 31. Dec. 1923 i Kolding med Else Bodil Ove-Petersen, Datter af Distriktslæge Ove Vilhelm Petersen, Ringsted.

OLE SØRENSEN

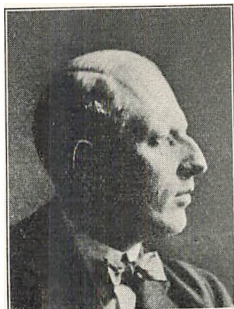

Richard Arnold Ole Sørensen; f. 9. Maj 1892 i Kolding; Søn af Købmand Ole Nissen Sørensen og Hustru Emma f. Ferslev.

Ny-sproglig. Cand. jur. Juni 1919; Sekretær ved Østre Landsret 1919—22 og tillige Sekretær i Handelsministeriet 1920—22; Dommerfuldmægtig i Helsingør fra 1. Maj 1922.

Gift 13. Maj 1921 i København med Edel Mathilde Elisabeth Neesbye, Datter af Charles Frederik Valdemar Markus Neesbye.

***LOUIS CHRISTIAN ØRUM**

Louis Christian Ørum; f. 14. Febr. 1893 i Kolding; Søn af Slagter Ørum.

Ny-sproglig. Studerede en kort Tid Medicin; rejste derefter til Amerika; havde i Begyndelsen forskelligt Arbejde; senere i nogle Aar ansat i den amerikanske Marine; opholder sig stadig i Amerika.

FREDERICIA HØJERE ALMENSKOLE

ZARAH ODDER f. BECH



Zarah Odder; f. 29. Juni 1891 i København;
Datter af Forstander for Døvstummeskolen i
Fredericia Fritz August Bech og Hustru Zarah
Margrethe Cathrine f. Malling-Hansen.

Ny-sproglig.

Gift 18. Juli 1913 i Fredericia med Tand-
læge Svend Odder, Søn af Generalmajor J. L.
M. Odder.

ELSE LUNDBECK

Else Marie Lundbeck; f. 2. Jan. 1892 i København.

Ny-sproglig.

Ønsker sig ikke omtalt.

VEJLE HØJERE ALMENSKOLE

PETER HASSING

Peter Hassing; f. 28. Nov. 1891 i Vilsted;
Søn af Sognepræst Carl Hassing og Hustru f.
Jakobsen.

Ny-sproglig. Lærereksamen ved Jelling
Statsseminarium 1913; Vikariater; Sikrings-
styrken; Kommunalærer i København 1916—
35; cand. mag. 1932; Adjunkt ved Efterslægt-
selskabets Gymnasium fra 1. Aug. 1935; Læ-
rer ved Købmandsskolens Aftenskole fra
1921.



Gift 21. Juli 1920 i Horsens med cand. phil. Mary Käsner, Datter
af Murermester Wilhelm Käsner.

CARL MEILVANG

Carl August Meilvang; f. 14. Aug. 1892 i
Vejle; Søn af Sadelmagermester Carl Aug.
Meilvang og Hustru Anna f. Jensen.

Ny-sproglig. Lærereksamen ved Jelling
Statsseminarium; Kommunalærer i Vejle siden
1924.

Ugift.

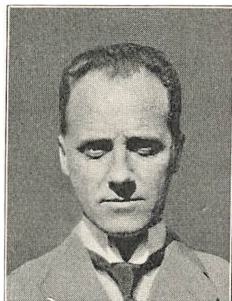

THOMAS RAVN



Thomas Poulsen Ravn; f. 27. Dec. 1891 i Damkær, Skærup Sogn; Søn af Gaardejer Martin Poulsen Ravn og Hustru Ane Marie f. Thomsen Sørensen.

Ny-sproglig. Cand. theol. Vinteren 1917; ordineret Medhjælper i Faaborg 1917; Kaldskapellan i Søborg-Gilleleje 1918; Sognepræst i Gilleleje 1923; residerende Kapellan ved Solbjerg Kirke, Frederiksberg 1925; Sognepræst ved Lindevang Kirke, Frederiksberg siden 1926.

Gift 21. Juni 1921 i Faaborg med Edith Amtoft, Datter af Sagfører Jens Christian Amtoft.

CHRISTIAN GLUD



Christian Glud; f. 14. Dec. 1892 i Vejle; Søn af Blikkenslagermester Hans Emil Glud og Hustru Karen f. Petersen Skousbøll.

Matematiker. Cand. polyt. Jan. 1918; af-tjent Værnepligt ved Ingeniørregimentet 1918—19; tilsynsf. Ingeniør ved Andelsselskabet Gudenaacentralen 1. Sept.—31. Dec. 1919; assist. Ingeniør hos Stadsingeniøren i København 5. Jan. 1920; overflyttet til Stadsarkitek-

tens Direktorat 1925, ansat i 5. Lønklasse 1927, i 4. Lønklasse 1934.

Medlem af Bestyrelsen for Københavns kommunale Ingeniørforbund fra 1929, af Repræsentantskabet for Dansk Ingeniørforening fra 1934 og af Hovedbestyrelsen for Københavns Kommunalforening fra 1935.

Gift 2. Okt. 1931 i Ordrup med Tove de Neergaard, Datter af Proprietær Johan Andreas de Neergaard.

HARALD HESS

Harald Einar Hess; f. 15. Sept. 1891 i Vejle; Søn af Fabrikant C. M. Hess og Hustru Emma f. Brincker.

Matematiker. Cand. phil. 1911; Uddannelse paa Polyteknisk Lærestalt i Kbhvn. og den tekn. Højskole i Hannover; ansat i Firmaet C. M. Hess, Vejle, fra 1914; Direktør i Akts. C. M. Hess' Fabrikker fra 1919 og i Akts. J. S. Hess & Søn fra 1930.

Formand for Bestyrelsen for Akts. C. M. Hess' Fabrikker, for Akts. J. S. Hess & Søn og for Akts. Hessicator, Vejle; Medlem af Bestyrelsen for Akts. Brødr. Brincker, Grejsdal Hammerværk, for Foreningen af Fabrikanter i Jernindustrien i Provinserne, for den konservative Vælgerforening for Vejle Amt, for historisk Samfund for Vejle Amt og for Friboligen for trængende, ældre næringsdrivende Borgere i Vejle.

Gift 14. Maj 1927 i København med Inger Karsten, Datter af Stadsingeniør A. C. Karsten.



JENS ANTON FORUM PETERSEN

Jens Anton Forum Petersen; f. 18. Aug. 1892 i Vejle; Søn af Direktør Andreas Christian Petersen og Hustru Johanne f. Knudsen.

Matematiker. Cand. phil. 1911; cand. polyt. (Fabriksingeniør) 1916; efter Eksamen 20 Maaneders Militærtjeneste; derefter 3 Aar ved Planters Margarine Comp. Ltd., Liverpool; 1½ Aar ved De Bruyn Ltd., Baesrode, Belgien; 1 Aar hos Worning & Petersen, Vejle; derpaa ved Akts. C. Rafns Fabriker, Aalborg; rejste 1927 til Petropolis i Brasilien, hvor han driver en kemisk Fabrik.

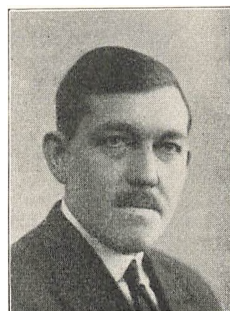

AXEL SØCHTING

Axel Elsberth Søchting; f. 25. Marts 1892 i Grenaa; Søn af Købmand Georg Søchting og Hustru Marie f. Knudsen.

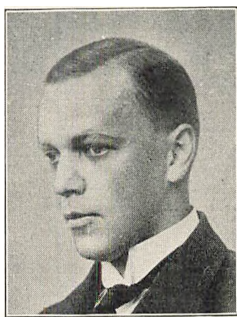

Matematiker. Cand. phil. 1911; Eksamen ved Københavns Handelsskoles Dagkursus 1916; Journalist ved Grenaa Folketidende 1921—23; Lokalredaktør ved Flensborg Avis i Sønderborg 1923—25; derefter Redaktionssekretær ved Modersmaalet, Haderslev.

Formand for Provinsjournalistforeningens sønderjydske Kreds.

Gift 4. Juli 1926 i Randers med Karin Svane, Datter af Bitterfabrikant Chr. Svane.

MARSELISBORG FULDSTÆNDIG HØJERE ALMENSKOLE

HANS HARALD JENSEN

Hans Harald Jensen; f. 5. Dec. 1890 i Rude;
Søn af Birkefuldmægtig Jens Vilhelm Alfred
Jensen og Hustru Astrid Ragnhild f. Fiedler.

Klassisk-sproglig. Cand. jur. Jan. 1917;
Fuldmægtig paa Ø. Flakkebjærg Herreds Kon-
tor 1917; Dommerfuldmægtig i Vordingborg
1919, i Neksø 1. Okt. 1924; Sagfører smstds.
1. Nov. 1925; offentlige og beneficerede Sager
1930; Branddirektør i Neksø 1. April 1935.

Gift 1918 i København med Charlotte Sophie
Schiern, Datter af Maskinmester i Østasiatisk Kompagni Niels Carl
Schiern.



KRISTIAN VALDEMAR KRUSE

Kristian Valdemar Kruse; f. 18. Juni 1891 i Galten; Søn af Mejeri-
bestyrer.

Klassisk-sproglig.

Nærmere Oplysninger mangler.

SVEND NIKOLAJ SIEGUMFELDT BECH

Svend Nikolaj Siegumfeldt Bech; f. 10. April 1893 i Aarhus; Søn af Grosserer.

Ny-sproglig.

Nærmere Oplysninger mangler.

HANS CREUTZ

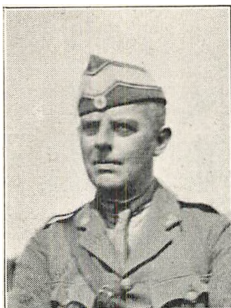

Hans Heinrich Paaren Creutz; f. 10. Marts 1891 paa Frederiksberg; Søn af Bogholder ved K. T. A. S. Martin Creutz og Hustru Cecilie Kirstine f. Soelberg.

Ny-sproglig. Cand. phil. 1911; studerede Jura; indkaldt til Sikringsstyrken Juni 1915; Løjtnant ved 21. Bataillon 1916—17; Grosse-
rerborgerskab 1917; ansat i Københavns Skattevæsen fra 1921 og er nu Pantefoged under Skattevæsenet.

Gift 30. Nov. 1918 i Aarhus med Inge Prior, død 21. Maj 1934, Datter af Læge Jacob Sofus Prior.

ANKER GRÜN WALD



Anker Grünwald; f. 19. Juni 1892 i Aalborg; Søn af Sagfører, Stiftskasserer Knud Petersen og Hustru Nathalie Caroline Cathrine f. Grünwald.

Ny-sproglig. Paatænkte Magisterkonferens i Filosofi; Studieophold i London og Oxford Sommeren 1911; cand. jur. Vinteren 1917; Vikarplads i Overpræsidiat; Sagførerfuldmægtig i forskellige Sagførerfirmaer; ansat som autoriseret Fuldmægtig hos Overrettsagførererne L.

Zeuthen, H. Ebstrup og Edmund Warburg Juni 1919; Bestalling som Landsretssagfører 8. Febr. 1922; har siden drevet selvstændig Sagførerforretning i København.

Separeret fra Ella Kirsten f. Andersen.

IVER GUDME

Iver Gudme; f. 15. Juni 1893 i København; Søn af Rektor, cand. theol. Olaf Gudme og Hustru Anna Kathrine Barbara f. Lindbæk.

Ny-sproglig. Cand. jur. Sommeren 1923. Assistent ved Statsbiblioteket i Aarhus 1912, ved Det kgl. Bibliotek i København 1913—16; samtidig stud. mag.; Kaptajn i den finske Hær 1918; Oberstløjtnant i den estiske Hær 1919; Oberst i den frivillige russiske Folkehær 1920. Bibliotekar ved Stevns Folkebibliotek i Store-Heddinge 1922, ved Centralbiblioteket for Sorø Amt i Slagelse 1924; Fuldmægtig i Gyldendalske Boghandel, Nordisk Forlag 1927; Forlagsleder ved Alfr. G. Hassing's Forlag fra 1. Sept. 1935.

Ugift.

VIGGO HALLAGER

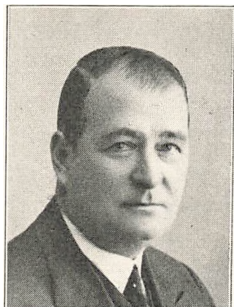

Viggo Hallager; f. 4. Aug. 1889 i Viborg; Søn af Overlæge, Dr. med. Frederik Christoffer Hallager og Hustru f. von Bülow.

Ny-sproglig. Direktør for The Texas Company A/S, København.

Gift 22. Dec. 1928 i København med Bette Dagmar Thomsen, Datter af Grosserer J. F. Thomsen.

EINAR SKOV-JEPSEN

Einar Skov-Jepsen; f. 30. April 1892 i Aarhus; Søn af Rentier Nicolaj Henrik Jepsen og Hustru Dorthea f. Nielsen.

Ny-sproglig. Veksellerer paa Frederiksberg 1918; cand. jur. 1919; Sagfører i København 1923; Landsretssagfører 1926.

Direktør i Akts. Skandinavisk Kapitalanlæg; Medlem af Bestyrelsen i Akts. A. E. G. og forskellige andre Aktieselskaber.

Gift 3. Marts 1922 i Aalborg med Pola Knudsen, Datter af Proprietær Søren Knudsen.

*JENS PETER PEDERSEN

Jens Peter Pedersen; f. 10. Maj 1892 paa Borupgaard; Søn af Godsejer S. P. Pedersen og Hustru Petrea f. Pedersen.

Ny-sproglig. Ejer af Fredtoftgaard pr. Kokkedal.

VIGGO LUDVIG RAHR

Viggo Ludvig Rahr; f. 11. Aug. 1892 i Aarhus; Søn af Grosserer. Ny-sproglig.

Har ikke besvaret Redaktionen's Forespørgsler.

GUDMUND RING



Gudmund Benedict Ring; f. 25. Nov. 1892 i Veggerslev; Søn af Sognepræst Søren Balle Ring og Hustru Christiane Elisabeth f. Bülow.

Ny-sproglig. Cand. med. 1919; efter Kandidat- og Reservelægetjeneste paa forskellige Hospitaler Nedsættelse som praktiserende Læge i Aarhus 1927.

Gift 26. April 1926 i Vium med Læge Kristine Koudahl, Datter af Lærer Kristen Koudahl.

VIGGO THALBITZER

Viggo Alfred Edwin Omø Thalbitzer; f. 11. Maj 1889 paa Omø; Søn af Sognepræst V. A. Thalbitzer og Hustru Julie f. Wøldike.

Ny-sproglig. Cand. phil. 1911; derefter ansat i Forsikringsselskab; siden 1926 ansat i De Danske Fængselsselskabers Samvirke.
Ugift.

ERIK THERKELSEN

Johannes Christian Erik Therkelsen; f. 8. Juli 1892 i København; Søn af Belysningsdirektør Anders Therkelsen og Hustru Anna Emilie Conradt Eberoth.

Ny-sproglig. Cand. phil. 1911; Købmandsskolens eetaarige Dagskole 1912; Korrespondent i Forretning i Hamborg 1912—14; Løjtnant i Artilleriet 1915; selvstændig Forretningsmand 1916—19; i Østen (Japan, Kina, Sumatra) 1919—21; Assistent i Arbejdernes Landsbank Febr. 1921; Fuldmægtig og Prokurist smstds. 1923; Bankvidenskabeligt Diplom ved den Handelsvidenskabelige Læreanstalt i København 1927.



Medlem af Bestyrelsen i Handelsvidenskabelig Studiekulub 1924; Lærer ved Købmandsskolens Bankskole 1928; Medlem af Bestyrelsen i Engelsk Setter Klub i Danmark 1933.

Gift 13. Sept. 1926 i København med Selma Kathrine Jacobsen, Datter af Hovedkasserer i De samvirkende Fagforbund Hans Jacobsen.

ARNOFF THOMSEN

Arnoff Thomsen; f. 27. Marts 1891 i Aarhus; Søn af Tømrermester Thomas Christian Arnoff Thomsen og Hustru Karen f. Pedersen.

Ny-sproglig. Cand. phil. 1911; Uddannelse paa Malerskoler i Paris og paa Kunstakademiet i København; Debut som Billedhugger paa

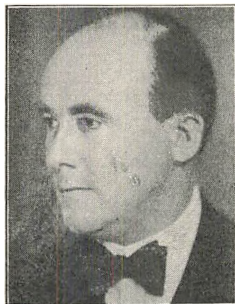

Charlottenborgudstillingen 1920; udstillet paa Den frie Udstilling fra 1931; Studierejser i Tyskland, Frankrig og England for Akademiets Rejsestipendier og Dronning Alexandras Legat.

Arbejder: Statuetter og Buster i Træ, Sten og Bronze.

Gift 1922 i København med Olga Camilla Cordula Nielsen, Datter af Frugtimportør Johan Wilhelm Nielsen.

OVE REDSTED UTZON

Ove Redsted Utzon; f. 5. Juni 1892 i Fredericia; Søn af Postmester Michael Lausen Utzon og Hustru Polly Helene Johanne f. Redsted.

Ny-sproglig. Cand. phil.

ELLEN MARGRETHE MÜLLER

Ellen Margrethe Müller; f. 11. Marts 1885 i Aarhus; Datter af Overlærer.

Matematiker.

ERIK POULSEN



Christian Erik Holger Poulsen; f. 18. Sept. 1892 i Aarhus; Søn af Sagfører Hans Sophus Poulsen og Hustru Margrethe f. Michelsen.

Matematiker. Afgangseksamen fra Officerskolen 17. April 1914; Premierløjtnant 1914; Kaptajn 1929; Lotteriinspektør 1. Okt. 1927.

Gift 6. Maj 1930 paa Frederiksberg med Esther Jacobsen, Datter af Købmand Valdemar Jacobsen.

OSCAR SMITH

Oscar Smith; f. 7. Juli 1892 i København; Søn af Fabrikejer Janus Chr. H. Smith og Hustru Maria Catherina f. Kandelsdorff.

Matematiker. Cand. phil. 1911; studerede Statsvidenskab; Privatsekretær hos Professor L. V. Birck 1912—13; ansat i Forsikrings-selskaber, bl. a. i Stockholm, 1914—17; adm. Direktør for Reassurance-Compagniet Væring 1917—25; adm. Direktør for Akts. I. Smith, Papfabrik Bruunshaab pr. Viborg fra 1926 og for Akts. Troldhede Pladeindustri fra 1935; Eneindehaver af Firmaet British & Colonial Agencies.

Stifter og Chefredaktør af Tidsskriftet Det nye Nord 1919; Socialpolitisk og økonomisk Medarbejder ved en Række skandinaviske Dagblade og Tidsskrifter.

Gift 18. Juni 1916 i Djursholm, Stockholm, med Poula Karen Kattrine Hansen, Datter af Husejer Johs. Hansen.

ESBJERG GYMNASIUM OG REALSKOLE

ERNA LAWSON f. BLICHFELDT



Erna Blichfeldt Lawson; f. 29. Okt. 1891 i Vejle; Datter af Købmand Heinrich Stilling Blichfeldt og Hustru Christiane Marie f. Lyngbye.

Ny-sproglig. Cand. phil. 1911; derefter 3 Aar paa Det kgl. danske Musikkonservatorium (Sang).

Gift 22. Sept. 1915 i Esbjerg med Skibsmægler James Keith Lawson, Burnt Island, Skotland, Søn af Kaptajn David Lawson.

*ANSGAR MEINERTZ

Ansgar Meinertz; f. 13. Febr. 1893 i Esbjerg; Søn af Grosserer, Skibsfører Søren Meinertz og Hustru Mette Eline f. Brinch.

Ny-sproglig. Cand. polyt. (Bygningsingeniør) 1917; ved Det danske Hedeselskab 1917; assist. Ingeniør ved Københavns Amts Vejvæsen 1917—19; Ingeniør hos L. Birch og J. O. Pedersen-Krogboe 1919—23; Konduktør for samme Firma ved Københavns Amts Sygehus i Gentofte 1923—27; egen raadgivende Ingeniørforretning i København fra Sept. 1927.

Gift 12. Nov. 1918 i Esbjerg med Asta Christence Pedersen, Datter af Tømrermester Christen Pedersen.

HARALD NORDLAND

Harald Andreas Nicolaj Spangsberg Nordland; f. 1. April 1892 i Esbjerg; Søn af Direktør for Esbjerg Andels-Svineslagteri Hans Peter Nordland og Hustru Christine f. Spangsberg.

Ny-sproglig. Cand. phil. 1911; studerede kort Tid Medicin, men overgik til Forretningslivet og blev uddannet i Akts. Revisions- og Forvaltnings-Institutet, København; forflyttet til Selskabets Esbjerg Afdeling 1919; Leder af Afdelingen 1922; overtog Afdelingen som selvstændig Virksomhed i Kompagni med Revisor J. P. Clausen under Firmanavn Revisions Institutet i Esbjerg 1923; statsautoriseret regnskabskyndig Tillidsmand 1923; Bestalling som autoriseret Revisor 1932.

Gift i Saltum med Inger Dorothea Irgens-Møller, Datter af Sognepræst Niels Chr. Møller.

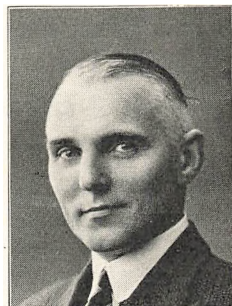

KATHRINE (TRINE) SUNDBO

Kathrine Sundbo; f. 24. Marts 1891 paa Frederiksberg; Datter af Redaktør Jens Peder Sundbo og Hustru Karen f. Pedersen. — Død 17. Dec. 1919.

Ny-sproglig. Cand. phil. 1911; Kontorist under Københavns Magistrat 1913, Assistent 1. Juni 1917.

Var ugift.



HANS OTTO WILDENSKOV

Hans Otto Wildenskov; f. 9. April 1892 i København; Søn af Toldforvalter Emil Wildenskov og Hustru Johanne f. Blichfeld.

Ny-sproglig. Cand. med. Jan. 1918; Reservelæge i Horsens og Nakskov 1918—20; Turnuskandidat ved Rigshospitalet 1920—21; 1. Reservelæge ved Den Kellerske Aandssvageanstalt Dec. 1921, II. Overlæge smstds. April 1929, Eneoverlæge Juni 1932.

Formand for Foreningen Aandssvagesagens Venner 1932; korresponderende Medlem af The International Federation of Eugenic Organizations 1933; Medredaktør af Nordisk Tidsskrift för Sinnesslövard 1932.

R. af Dbg. Juli 1934.

Gift 4. Jan. 1922 i Esbjerg med Edith Messerschmidt, Datter af Grosserer W. Messerschmidt.

TH. LANGS FULDSTÆNDIG HØJERE ALMENSKOLE, SILKEBORG

KRISTINE RING f. KOUDAHL

Kristine Ring; f. 7. April 1890 i Ravnholt;
Datter af Lærer Kristen Koudahl og Hustru
Mette Kristine f. Jensen.

Matematiker. Cand. med. Vinteren 1918;
forskellige Kandidatpladser; Turnuskandidat
paa Rigshospitalet 1920—21; prakt. Læge i
Nakskov 1924—26, i Aarhus siden 1927.

Gift 26. April 1926 i Vium med Læge Gud-
mund Benedict Ring, Søn af Sognepræst Søren
Balle Ring.



HJØRRING HØJERE ALMENSKOLE

ELISABETH OLSEN f. HEIDEMANN



Nelly Christiane Elisabeth Olsen; f. 1. Dec. 1892 i Hjørring; Datter af Fabrikant Andreas Frederik Heidemann og Hustru Marthine Kristine f. Svendsen.

Ny-sproglig.

Gift 4. Febr. 1921 i Hjørring med Sognepræst Dan Holger Frederik Olsen, død 10. April 1934, Søn af Sagfører Frederik Olsen.

PETER ILSØE



Peter Ilsøe; f. 29. Juli 1893 i Sæby Købstad; Søn af Provst Peter Ilsøe og Hustru Ingeborg f. Løwe.

Ny-sproglig. Cand. mag. (Dansk, Historie og Engelsk) 1919; Adjunkt ved Birkerød Statsskole 1919, ved Roskilde Katedralskole 1921; Lektor ved Lyngby Statsskole 1. Febr. 1932.

En Aarrække Medlem af Bestyrelsen for Historisk Samfund for Københavns Amt; Med-

lem af Bestyrelsen for Sønderjysk Forening for Lyngby og Omegn.

Udgiver af historiske Lærebøger for Gymnasiet.

Gift 15. Okt. 1921 i Vejle med Gerda Christoffersen, Datter af Murermester Christian Christoffersen.

JENS RASMUS BACH JENSEN

Jens Rasmus Bach Jensen; f. 14. Dec. 1892 i Hjørring; Søn af Lærer.

Ny-sproglig.

Nærmere sikre Oplysninger mangler.

CHRISTIAN NIELSEN

Niels Peter Christian Nielsen; f. 3. Nov. 1891 i Hjørring; Søn af Førstelærer Kristen Nielsen og Hustru Augusta f. Nielsen.

Ny-sproglig. Cand. theol. Vinteren 1916; Alumne paa Borchs Collegium 1916—18, efter Embedseksamen Lærer paa Det tekniske Selskabs Skole og paa Blaagaards Seminarium; Lærer ved Haslev Gymnasium Aug. 1918, Adjunkt 1921 og Lektor 1929 smstds. Cand. mag. (Hovedfag: Fransk) 1924; længere Studierejse i Frankrig og Italien paa det Danneskiold-Samsø'ske Studielegat 1931.

Formand for Haslev Lærerkreds af 1925 fra 1928—31 og for Sønderjysk Forening for Haslev og Omegn fra 1934; Medlem af Haslev Menighedsraad 1931—34.

Skriver regelmæssigt Kronikker i Næstved Tidende, væsentlig af kulturhistorisk Indhold.

Gift 4. Juni 1919 i Mern med Ella Johanne Cæcilie Meinertsen, Datter af Sognepræst i Mern, Provst H. P. Meinertsen.



FREDERIK PONTOPPIDAN-NIELSEN



Frederik Pontoppidan-Nielsen; f. 19. Maj 1892 i Brønderup ved Hjørring; Søn af Proprietær Frederik Nielsen og Hustru Marie Kirstine f. Pontoppidan.

Ny-sproglig. Cand. jur. Jan. 1916; Sagførerbestalling Febr. 1919; siden da Sagfører i Aalborg.

Gift 10. Marts 1917 i Aarhus med Helga Ingeborg Petersen, Datter af Tømrmester Laust Petersen.

MARIE NØHR



Marie Nøhr; f. 31. Juli 1892 i Hjørring; Datter af Købmand Søren Sørensen Nøhr og Hustru Kirsten Marie f. Mørk.

Ny-sproglig. Cand. polyt. 1917; ansat hos M. I. Ballins Sønner, Valby 1917—19, ved Porcelainsfabrikken Norden, Valby 1920—30, ved De Danske Sprængstoffabrikker i Jyderup fra 1930.

OVE NØRKJÆR

Ove Nørkjær; f. 17. Sept. 1892 i Hjørring; Søn af Sagfører. Ny-sproglig. Sagførerfuldmægtig i Hjørring. Ønsker sig ikke nærmere omtalt.

PRIVATISTER

D Ø C K E R S K U R S U S

THOMAS AAHOLM

Thomas Christian Peter Jensen Aaholm (Navneforandring fra Jensen, 1912); f. 5. Okt. 1889 i Osted Sogn; Søn af Parcellist Niels Peter Aaholm og Hustru Bodil f. Jørgensen.



Klassisk-sproglig. Cand. theol. Jan. 1917; præsteviet Medhjælper hos Domprovsten og Andenpræsten ved Roskilde Domkirke Okt. 1917; tillige kst. Præst ved St. Hans Hospital 1917—20 og Bibliotekar ved Sjællands Stiftsbibliotek 1917—23; Sognepræst til Vojens og Jegerup i Haderslev Stift 27. Juli 1923.

Medlem af Huslejenævnet i Roskilde 1922—23; Formand for Komiteen til Opførelse af en Kirke i Vojens (indviet 1925); Formand for Vojens Kommunes Børneværn (før Værgeraad) fra 1925, for Vojens Oplandsbibliotek 1930 og for Haderslev Amts Biblioteks-kreds fra 1933.

Har oversat fra Svensk: Hjalmar Westeson: Min vildmark (1923).

Gift 12. Juli 1918 i Roskilde med Emilie Stougaard, Datter af Proprietær Emil Wesenberg Stougaard.

HANS KRISTIAN ANDERSEN

Hans Kristian Andersen; f. 21. Marts 1891; Søn af Portier. — Død Nov. 1918.

Ny-sproglig.

CHRISTIAN CHRISTIANSEN



Christian Anton Marius Christiansen; f. 14. Maj 1892 i Saltøby, Sorø Amt; Søn af Partikulier Jens Christiansen og Hustru Maren Kirstine f. Andersen.

Ny-sproglig. Cand. med. Jan. 1919; Kandidat ved Boserup Sanatorium og Vikariatet 1919; Kandidat ved Odense Amts og Bys Sygehus, kirurgisk Afd. 1920—21; forskellige Kandidatpladser paa københavnske Hospitaler; Turnuskandidat ved Bispebjerg Hospital og ved Sundby Hospital 1921—22; prakt. Læge i Næstved fra 1. Okt. 1923; Røntgenlæge ved Præstø Amts Sygehus i Næstved fra 15. April 1925.

Gift 9. Sept. 1927 i Næstved med Bodil Margrethe Jensen, Datter af Gaardejer Jens Christen Jensen, Tværhavegaard, Fodby.

EDVARD GIESE

Edvard Ludvig Giese; f. 16. Maj 1880 paa Frederiksberg; Søn af Kommunalærer Th. E. Giese og Hustru Marie f. Berg.

Ny-sproglig. Translatøreksamen i Engelsk 1902; Translatør i Engelsk 1903; Studieophold i England 1903—04; Censor ved Translatøreksamen 1905—10; Lærer ved Københavns Sprogkonservatorium 1902—10; Lærer ved Købmandsskolen og Niels Brock's Handelsskole 1904—32; Lærer ved Handelshøjskolen (Den handelsvidenskabelige Lærestalt) 1925—35; Stenografassistent ved Rigsdagen 1902; Stenograf smstds. 1912; Medlem af Eksamenkommissionen for Rigsdagens Stenografprøver 1922—32; mag. art. (Engelsk) 1924.

Ugift.

AAGE GJETTING

Aage Hans Christian Gjetting; f. 16. Febr. 1889 i København; Søn af Gymnastiklærer Hans Christian Gjetting og Hustru Anna f. Poulsen.

Ny-sproglig. Cand. phil. 1911; ansat i Statsanstalten for Livsforsikring indtil 1916, derefter i forskellige Forsikrings- og Handelsvirksomheder; Prokurist i Akts. Gea, Medicinalvarefabrik, København.

Gift 16. Juli 1916 i København med Kirsten Willadsen (død 22. Jan. 1932), Datter af Banemesier Christoffer Willadsen.



*ANNA HANSEN

Anna Regine Kathinka Hansen; f. 7. Nov. 1875; Datter af Detailhandler.

Ny-sproglig. Lærerinde ved Frederiksberg Skolevæsen.

FRITZ ALTEN

Fritz Berg Alten (Navneforandring fra Hansen); f. 14. Aug. 1892 i København; Søn af Oberstløjtnant.

Ny-sproglig. Premierløjtnant i Rytteriet 1915; Ritmester 1930; Eskadronchef ved Gardehusarregimentet 1932.

Gift 20. Jan. 1920 i København med Edith Svanholm-Jepsen, Datter af Tandlæge.

MARTIN HESSELBJERG

Peter Martin Madsen Hesselbjerg; f. 25. Sept. 1889 i Randlev; Søn af Gaardejer Mads Sørensen Hesselbjerg og Hustru Johanne f. Mikkelsen.

Ny-sproglig. Cand. jur. Sommeren 1916; Sagfører og Dommerfuldmægtig 1916—23; Sagfører i Hillerød siden 1923.

Gift 12. Maj 1920 i Kongens Lyngby med Bertha Kirstine Pedersen, Datter af Dyrslæge Jakob Frederik Pedersen, Rynkeby.

KNUD ROSTOCK-JENSEN

Knud Rostock-Jensen; f. 28. Dec. 1890 i København; Søn af Forstander Richard Jensen og Hustru Louise f. Hansen.

Ny-sproglig. Ansat i Københavns Magistrat 1906—18; Cand. phil. 1912; Løjtnant 1915; Afdelingschef i Forsikrings-Aktieselskabet Skandinavia 1919—32; cand. jur. 1931; Medarbejder ved Dagbladet Børsen fra 1932; Redaktionsleder i Assurandørernes Pressebureau fra 1934; Redaktør af Forsikringstidsskriftet Assurandøren fra 1. Jan. 1935.

Har skrevet adskillige Afhandlinger og Artikler af juridisk og forsikringsmæssig Art i bl. a. Nordisk Forsikrings Tidsskrift, Assurandøren, Berlingske Tidendes Leksikon, Landbrugets Ordbog, det engelske økonomiske Tidsskrift Fairplay.

Medlem af Repræsentantskabet for Dansk Luftværnsforening fra 1934.

Gift 15. Okt. 1921 i København med Olca Margrethe Oppenheuser, Datter af Lods Carl Oppenheuser.

OSCAR JENSEN



Oscar Ludvig Bernhard Jensen; f. 9. Nov. 1886 i København; Søn af Portner Christian Jensen og Hustru Inger f. Petersdatter.

Ny-sproglig. Exam. jur. Sommeren 1908; cand. jur. Sommeren 1914; Overretssagfører 25. Jan. 1916 og siden praktiseret i København.

Medlem af Bestyrelsen for Købmandsstændens Oplysningsbureau A/S og Internationalt Avisudklip A/S.

Gift 4. Maj 1917 i København med Harriet Charlotte Bülow, Datter af Snedkermester Carl Frederik Bülow.

POUL LASSEN

Poul Harald Lassen; f. 9. Okt. 1885 i Aalborg; Søn af Postmester Geert Lassen og Hustru Charlotte Johanne f. Cortsen.

Ny-sproglig. Cand. jur. Juni 1916; Sekretær i Generaldirektoratet for Post- og Telegrafvæsenet.

Gift 17. Juni 1916 i København med Alma Danker, Datter af Grosserer Arthur B. C. Danker.

NIELS BJØRENG

Niels Bjøreng (Navneforandring fra Nielsen, 1915); f. 22. Aug. 1890 i Selde; Søn af Gaard-ejer Anders Nielsen og Hustru Maren f. Eskildsen.

Ny-sproglig. Cand. jur. Juni 1917; Fuldmægtig hos Overretssagførerne Axel Bang og Otto Bang, København 1917—18, derefter hos Sagfører Carl Hansen, Slagelse til 1919; Fuldmægtig hos Overretssagfører H. A. Dal, Aarhus 1. April 1919, indtraadt som Associé i Forretningen 1. Jan. 1922, Eneindehaver siden 1. Okt. 1922; Bestalling som Sagfører 7. Jan. 1921 og som Landsretssagfører 19. Sept. 1922.

Gift 3. Juni 1919 paa Frederiksberg med Sagfører, cand. jur. Elisa Margrethe Abrahamsen, Datter af Pastor M. L. Abrahamsen.



JOHANNES RUDFELD

Johannes Christian Rudfeld (Navneforandring fra Pedersen); f. 21. Aug. 1884 i Rud ved Randers; Søn af Lærer Peder Pedersen og Hustru Marie f. Jensen.

Ny-sproglig. Typograf 1903—10; cand. polit. 1916; journalistisk Virksomhed 1916—20; Sekretær i Statens Sygekasseinspektorat 1920—27 og i Direktoratet for Arbejdsanvisningen og Arbejdsløshedsforsikringen 1928—1932; Medlem af Folketinget (Venstre) 1921—April 1924 og atter fra Okt. 1924—Dec. 1926.

Har skrevet: Toldbeskatning (1921); Arbejdsløshedslovgivning (1922) og en Række Afhandlinger om økonomiske og sociale Emner.

Gift 14. Nov. 1917 med Ellen Junge, Datter af Forvalter Peter Junge.

JOHANNES POULSEN

Johannes Christen Poulsen; f. 26. Nov. 1881 i Spedsbjerg, Ubberud Sogn; Søn af Gaardejer, Sognefoged Christian Poulsen og Hustru Kirsten f. Hansen.

Ny-sproglig. Cand. phil.

Lærereksamen fra Odense Seminarium 1904; i nogle Aar inden Studentereksamen Lærer ved privat Realskole; efter Filosofikum atter Lærer; Aarskursus ved Statens Lærerhøjskole; ansat ved Roskilde kommunale Realskole fra Sept. 1912, først som Vikar og fast ansat fra 1914.

Gift 12. Juni 1920 i Roskilde med Elisabeth Lundberg, Datter af Førstelærer Otto Christian Lundberg.

AAGE SCHMIDTH

Aage Schmidth; f. 5. Febr. 1885 i København; Søn af kgl. Bygningsinspektør, Arkitekt Olaf Schmidth og Hustru Marie f. Andersen-Prisack.

Ny-sproglig. Uddannelse paa Teknisk Skole, Rejser, Ecole des beaux arts, Ecole des hautes études sociale et politiques; Assistent paa Universitetsbiblioteket; Journalist; praktiske Produktionslivsstudier som Fabrikarbejder, Kontorist og Direktionssekretær; Medarbejder ved Berlingske Tidende med Erhvervspørgsmaal som Speciale; selvstændig Korrespondent.

Stiftet Højskolen for Samfundskundskab m. v.; Presseattaché ved Dansk Købestævne; organiseret de første store danske Markedsanalyser. Talrige mindre Skrifter af oplysende Natur.
Skilt.

MARTIN GEORG SPRECHLER

Martin Emil Georg Sprechler; f. 20. Marts 1887 i Kolding; Søn af Tandlæge Georg Ludvig Hjalmar Sprechler og Hustru Nicoline f. Kaalund.

Ny-sproglig. 4. Klasses Hovedeksamen ved Kolding højere Almenskole 1903; Tandlægeeksamen 1908; Amanuensis; cand. med. 1919; prakt Læge i Egebjerg ved Nykøbing Sjælland.



ALBERT STERREGÅRD

Albert Vilhelm Sterregård; f. 18. Maj 1877; Søn af Former Sterregård. — Død 6. Marts 1934.

Ny-sproglig. Cand. phil. 1911; studerede en Tid Statsvidenskab.

Uddannet som Urmager og arbejdede et Par Aar som Svend; tog Initiativet til Dannelsen af Urmagerens Fagforening 1899; havde i nogen Tid Beskæftigelse som Korrekturlæser bl. a. ved Berlingske Tidende og i Rigsdagen; ansat i Sygekassen Fremtiden fra 1. Juni 1915; Fuldmægtig og Leder af Sygekassens Invalideafdeling 2. Okt. 1923 til sin Død.

Redaktør af Urmageren, Organ for Forbundet af Urmagersvende i Danmark 1916 (senere tillige for de norske og svenske Urmagere) til sin Død; har skrevet: Sygekassen Fremtidens Historie i Sygekassens Jubilæumsskrift (1923); Urmagerens faglige Organisation 1899—1924 (1924).

Gift 1912 med Stella Petersen.

META ELISABETH SØRENSEN

Meta Elisabeth Sørensen; f. 4. Maj 1887; Datter af Lærer.
Ny-sproglig.
Nærmere Oplysninger mangler.

PEDER TOXVÆRD



Peder Michael Toxværd; f. 20. Nov. 1890 i Skelby paa Falster; Søn af Gaardejer Ludvig Christian Toxværd og Hustru Marie Kirstine f. Rasmussen.

Ny-sproglig. Cand. phil. 1911; ansat i Søværnets Politi 1. Dec. 1919; Kriminalbetjent i Statspolitiet 1. Jan. 1922.

Gift 6. Nov. 1927 i Skelby med Betty Edvine Martine Pedersen, Datter af Rentier Peder Pedersen, Fiskebæk paa Falster.

MADS JACOBSEN

Mads Andreas Jacobsen; f. 17. Sept. 1891 i Torshavn; Søn af Bødker Jacob Jacobsen og Hustru Elsebeth f. Djonersen.

Matematiker. Studerede Matematik, Fysik, Kemi og Astronomi 1910—14; underviste i disse Fag ved Færøernes Mellem- og Realskole samt ved Færøernes Seminarium 1914—19; udpeget af Lagtinget til at organisere Færøernes Biblioteksvæsen og nyordne Færø Amt's Bibliotek 1919; studerede Biblioteksvæsen i Danmark 1919—20; Bibliotekar ved Færø Amt's Bibliotek fra 1921.



Formand for Færøernes Litteraturselskab 1918—34; kommunal Revisor i Torshavn 1925—28; Formand for Færøernes Museumsforening og Direktør for Færøernes Museum fra 1928; Medlem af Bestyrelsen for Dansk-

færøsk Ordbogsfond fra 1929, af Kommissionen for Færøernes Mellem- og Realskole 1928—30, af Plantningsudvalget for Færøerne fra 1933, af Bestyrelsen for Torshavns Sygeplejeforening fra 1933; Formand for Byraadet i Torshavn fra 1933. Næstformand for Rekreationshjemmet Hvíldarheimið Naina i Torshavn fra 1934; Medlem af Bestyrelsen for Fortsættelsessygekassen Færøerne fra 1935.

Har skrevet Artikler i Bogens Verden, Nær og fjærn og det færøske Tidskrift Varðin; Medarbejder ved sidste Udg. af Trap: Danmark og Salmonsens Konversationsleksikon; har indsamlet og optegnet færøske Sagn og færøsk Folketro, hvoraf en Del er trykt som Tillæg i August F. Schmidt: Danmarks Kæmpesten (2. Halvbd. 1933). Øvrige litterær Virksomhed: Medforf. af Roknibók (1916); Red. af Smáskriftir Vardans (2. Bd. 1919); Rættsskrivingarreglur (1920, 2. Udg. 1925); Ur bókmentarsøgn okkara (1921); Udg. af J. C. Svabo: Føroyafarðin 1781—1782 (1924); Talvbókin. Leiðbeining og reglur í telving (1924); Neuzeitliche Dichtung auf den Färöern (Ostsee Rundschau, Lübeck 1925); Medudg. af Føroya Adressubók (1926 ff.); Medforf. af Føroysk-dansk orðabók (1927—28); Udg. af J. P. Gregoriussen: Yrkingar (1928); Føroya Amts Bókasavn. Minningarrit (1929) Medforf. af Føroysk fólkanøvn. Navnalisti til leiðbeiningar (1930); Medudg. af Jól í Føroyum (1930 ff.); Udg. af M. A. Winter: Urvalsrít (1932); Havnar Telvingarfelag (1933); Medudg. af Føroyskur skaldskapur 1—3 (1934) og af H. A. Djurhuus: Undir víðum lofti. Yrkingar í úrvali (1934).

Ugift.

MAGNUS LYAGER

Magnus Emil Lyager; f. 19. Febr. 1889 i Hvorslev; Søn af Overbetjent i Opdagelsespolitiet A. M. A. Lyager og Hustru Kristine Eline f. Kristensen.

Matematiker. Præliminæreksamen 1904; Discipel paa Jernbanepoteket i København Sept. 1904; farmaceutisk Medhjælpereksamen 1908. Cand. phil. 1911; studerede ved Polyteknisk Lærestalt ca.



1½ Aar; cand. pharm. 1913; Apotekstjeneste: Helsing Apotek, Frederiks Hospitals Apotek, Valby Apotek, Griffenfeld Apotek, Thisted Løveapotek, Københavns Løveapotek; Kemiker paa Teknologisk Institut 1918—19; Fabrikbestyrer paa A/B Leo, Hålsingborg 1919—21, paa Løvens kemiske Fabrik, København April 1921.

Forældreraadsformand ved Skolen paa Niels Ebbesens Vej 1934; Forældrerepræsentant i Frederiksberg Skolekommission 1935.

Gift 14. Juli 1915 i København med Karen Flamand, Datter af Maskinfabrikant Oscar Flamand.

MARIUS PINDBORG

Marius Pindborg; f. 7. Juli 1887 i Rude Eskildstrup ved Sorø; Søn af Lærer Simon Jensen Pindborg og Hustru Ane Kirstine f. Andersen.



Matematiker. Ansat i Københavns Belysningsvæsen (Gasværkernes Ingeniørkontor) 1905—07, i Store Nordiske Telegraf-Selskab (Newcastle) 1907—08; Adgangseksamen til Polyteknisk Læreanstalt 1909; cand. phil. Jan. 1911; studerede 3 Aar ved Polyteknisk Læreanstalt (Bygningsingeniør) uden at tage Eksamen; Tegner ved Københavns Telefon-Aktieselskab 1913—14; atter i Københavns Belysningsvæsen 1914—17; begyndte i 1915—16 Lyskopieringsanstalten Atelier Alfa; løste Bor-

gerskab som Bog- og Kunsttrykker 30. Jan. 1919.

Medlem af Bestyrelsen for Foreningen af Lyskopieringsanstalter siden 1920; Medlem af Gymnastikholdet af 1921 fra dets første Aar.

Gift 13. Aug. 1920 i Faarup med Sigrid Waaben, Datter af Lærer Jess Hansen Waaben.

PHILIP JOHAN HENRIK SCHUMACHER

Philip Johan Henrik Schumacher; f. 6. Juli 1892; Søn af Varmemester. — Død 1918.

Matematiker.

HELGE VEDSMAND

Helge Vedsmand; f. 16. Aug. 1892 i Buddinge; Søn af Skoleinspektør K. Vedsmand og Hustru Elna Regina f. Heise.

Matematiker. Cand. med. Vinteren 1918; Kandidat ved Horserød Lazaretlejr 1918, ved Øresundshospitalet og De gamles By 1918—20; Turnuskandidat ved Kommunehospitalet 1920—21; forskellige Kandidatpladser ved københavnske Hospitaler 1921—23; Assistent ved Københavns Polikliniks Nerveafdeling 1923—27; Kandidat ved Kommunehospitalets VI Afd. 1925—26; Assistent ved Rigshospitalets Nervepoliklinik 1926—29; assisterende Læge (Neurologi) ved Invalideforsikringsretten Sept. 1927; prakt. Læge i København siden 1924.

Gift 8. Marts 1921 i København med Ellen Elisabeth Nielsen, Datter af Prokurist Julius Nielsen.



LANG OG HJORTS KURSUS

KRISTEN BJERREGAARD



Kristen Jensen Bjerregaard; f. 27. Jan. 1889 i Vedersø; Søn af Gaardejer Jens Jakobsen Bjerregaard og Hustru Mette Marie f. Jensen.

Klassisk-sproglig. Cand. theol. Sommeren 1916; Kaldskapellan i Raklev 1916; Medhjælper ved Simeons Kirke, København 1918; Kaldskapellan smstds. 1921; Sognepræst ved Samuels Kirke, København 1923.

Gift 3. Sept. 1916 i Rudkøbing med Martha Kristiane Hansen.

SØREN CHRISTENSEN



Søren Christensen; f. 22. Maj 1883 i N. Kongerslev; Søn af Mølleejer Christen Christensen og Hustru Cecilie f. Sørensen.

Klassisk-sproglig. Cand. polit. Jan. 1915; Assistent i Industrifagene 1915—19; Sekretær i Sammenslutningen af Arbejdsgivere indenfor Jern- og Metalindustrien i Danmark fra 1919; tillige Forretningsfører for Jernindustriens Ulykkesforsikring fra 1921.

Gift 1915 i Gentofte med Gerda Frederikke Betty Malling, Datter af Professor Otto Malling.

MARTIN JOHNSON

Hans Martin Johnson; f. 6. Juni 1884 i Kearney County, Nebraska, U. S. A.; Søn af Landmand Max Johnson og Hustru Katrine.

Klassisk-sproglig. Cand. phil.; Student ved Minnesota og Chicago University; Lærer ved Hutchinson Theological Seminary 1911—20, Forstander samme Sted 1920—26; Lærer og Forstander ved Southern California Junior College 1926—30; Lærer og Forstander ved Vejle-fjord Højskole i Danmark fra 1930.

Medlem af Bestyrelser i Danmark, Norge og U. S. A.

Gift 14. Sept. 1914 i Hutchinson, Minnesota, U. S. A., med Astrid Petersen, Steddatter af Stabssergent I. C. Rørby, Randers.

ANDERS JØRGENSEN

Anders Albertsen Jørgensen; f. 1. Juni 1885 i Marstal; Søn af Købmand H. L. Jørgensen og Hustru Anne Kathrine f. Hansen.

Klassisk-sproglig. Cand. theol. Jan. 1917; præsteviet Medhjælper i Skanderup i Ribe Amt 1917; Sognepræst i Feldballe-Nødager 4. Aug. 1920.

Medlem af Bestyrelsen for Indre Missions Kredsforbund for Djursland, for Aarhus Kredsforbund for D. M. S. og for Rønde Artiumskursus; Medlem af Feldballe Sogneraad 1929—33.

Gift 15. Maj 1919 i Feldballe med Anna Kathrine Sørensen, Datter af Gaardejer M. W. Sørensen.

HELGE NIELSEN

Helge Nielsen; f. 26. Juli 1890 i Duelund pr. Holme-Olstrup; Søn af Maskinbygger Rasmus Matthias Nielsen og Hustru Ane Marie f. Johansen.

Klassisk-sproglig. Cand. mag. (Dansk, Engelsk, Latin) Juni 1922; studerede først Theologi i godt 2 Aar; havde i Studenteraarene Be-

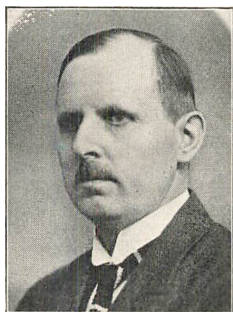

skæftigelse paa Stednavneudvalgets Kontor og ved Undervisning paa forskellige Skoler, bl. a. Lærer paa Herlufsholm 1918—19; Medhjælper paa Stednavneudvalgets Kontor 1922—27; søgte samtidig Uddannelse i Biblioteksvæsen og gennemgik Statens Biblioteksskole 1924—25; Bibliotekar ved Centralbiblioteket for Hjørring Amt, Hjørring, fra 1. Sept. 1927.

Sekretær i Skolebiblioteksforeningen for Hjørring Amt fra 1930; Medlem af Bestyrelsen (Sekretær) for Hjørring Folkeuniversitetsforening og af Bestyrelsen (Sekretær og Kasserer) for Hjørring og Omegns Turistforening; Medlem af Forældrerådet ved Østre Kommuneskole.

Gift 31. Aug. 1924 paa Frederiksberg med Anna Kirstine Helene Brofeldt, Datter af Lagerist Jens Christian Brofeldt.

JENS CHRISTIAN NIELSEN

Jens Christian Nielsen; f. 19. Febr. 1892 i Tørring; Søn af Gaardejer J. K. Nielsen og Hustru Ane f. Christensen. — Død 15. Jan. 1929.

Klassisk-sproglig. Cand. jur. Sommeren 1916; Byfogedfuldmægtig i Thisted 1916; Assistent i Departementet for Told- og Forbrugsafgifter 1918; Dommerfuldmægtig i Vejle 1920 til sin Død.

Gift 1921 med cand. phil. Elvira Kirstine Madsen.

SØREN PEDER SØRENSEN

Søren Peder Sørensen; f. 6. Jan. 1884 i Ramsømagle, Gadstrup Sogn; Søn af Gaardejer P. Sørensen og Hustru Margrethe f. Pedersdatter. — Død antagelig ca. 1920.

Klassisk-sproglig. Cand. polit. Sommeren 1915; Lærer ved Høng Høj- og Realskole 1915—16; Assistent i Industrirådet 1916; Assistent i Statens Sygekasseinspektorat 1917—18.

JACOB SØRENSEN RIIS VESTERGAARD

Jacob Sørensen Riis Vestergaard; f. 21. Febr. 1883 i Levring Sogn; Søn af Gaardejer. — Død 6. April 1934.

Klassisk-sproglig. Cand. theol. Vinteren 1915; ordineret Medhjælper ved Klosterkirken i Horsens 1915; Sognepræst i Dragstrup-Skallerup 1916, i Veggerby-Bislev 1923, i Storring-Stjær-Galten 1931 til sin Død.

Gift 24. Okt. 1916 med Marie Kornerup-Bang.

ASLAUG BALTHAZAR CHRISTENSEN

Aslaug Margrethe Balthazar Christensen; f. 9. Jan. 1891 i København; Datter af Overretssagfører Alfred Christensen og Hustru Astrid f. Paulsen.

Ny-sproglig. Cand. jur. Jan. 1919; Birkefuldmægtig i Holsteinborg Birk 1. Febr.—1. Okt. 1919; Sekretær i Sø- og Handelsretten i København fra 1. Okt. 1919.

Gift 19. Sept. 1926 i Væt med Dommer i Mariager Jens Haase, Søn af Adjunkt Harald Haase.



OSCAR BØGGILD

Oscar Emil Bøggild; f. 25. April 1890 i Thisted; Søn af Købmand, cand. pharm. Carl Frederik Bøggild og Hustru Clara Frederikke f. Hempel.

Ny-sproglig. Cand. med. Sommeren 1918; indkaldt til Tjeneste i Flaaden 1915—16; Læge ved de britiske Krigsfangetransporter 1918—19; Turnuskandidat paa Frederiksberg Hospital 1920—21; derefter 1½ Aars Ansættelse paa sammes kirurgiske Afdeling og ca. 2 Aars



Ansættelse paa sammes Afd. C.; prakt. Læge i København siden Maj 1919.

Gift 2. Maj 1919 i København med Kamma Rahbek Lyhne, Datter af Købmand Thomas Rahbek Lyhne.

*JOHANNES CHRISTIAN DESCHLER

Johannes Christian Deschler; f. 16. Febr. 1891 i Kalundborg; Søn af Branddirektør, Justitsraad Deschler.

Ny-sproglig. Ansat i Det Store Nordiske Telegrafskab 1. Aug. 1911—30. April 1931, fra 1. Maj 1925 som Overtelegrafist; i Sibirien, Kina og Japan 1915—22; Ejer af Frugtplantagen Fredensdal paa Thurø fra 30. April 1931.

Gift 22. Okt. 1925 med Martha Laura Rigmor Jensen.

GUDRUN HANSEN

Gudrun Hansen; f. 4. Juni 1891 i Niløse, Sjælland; Datter af Lærer Johannes E. Hansen og Hustru Marie f. Hansen.

Ny-sproglig. Cand. phil. 1911; privat Lærerinde 1911—15; ansat ved Post- og Telegrafvæsenet i København fra 27. Marts 1916.

JOHAN WALTER KROMAN

Johan Walter Kroman; f. 1. Dec. 1878 i København, Søn af Professor v. Univ., Dr. phil. K. Kroman og Hustru Pianistinde Marie K. f. Bruun.

Ny-sproglig. Cand. phil. 1911; afbrød efter faa Aar det juridiske Studium saavel som sideløbende praktisk Virksomhed i et Højesteretssagfører-Firma; har siden levet det private Liv.

ELLEN LESCHLY KRISTENSEN f. LINDERSTRØM LANG

Ellen Jacobe Leschly Kristensen; f. 13. Jan. Jan. 1891 i København; Datter af Kursusbestyrer, Dr. phil. Carl Frederik Linderstrøm Lang og Hustru Ellen Hedvig f. Bach.

Ny-sproglig. Faglærerinde i Tysk og Engelsk 1916; Lærerinde, senere Adjunkt, ved Th. Langs Skoler i Silkeborg fra 1916.

Gift 1922 i Silkeborg med Halfdan Leschly Kristensen, Søn af Lærer Theodor Peter Kristensen.



CHRISTEN MØLLER

Christen Møller; f. 11. Juni 1886 i Heldum; Søn af Gaardejer Hans Henrik Møller og Hustru Maren f. Bak Nielsen.

Ny-sproglig. Afgangseksamen fra De Brockske Handelsskoler 1908; cand. mag. 1915; Dr. phil. 1927; Lærer ved Købmandsskolen 1915—26, ved Handelshøjskolen 1922—26 og ved Officersskolen 1927; Docent i Tysk ved Aarhus Universitet 1928, Professor 1934.

Formand for Freunde Deutscher Literatur, Aarhus, 1928—34, og for Institut for Jysk Sprog- og Kulturforskning fra 1932; Medlem af Repræsentantskabet for Aarhus Teater fra 1930 og af Bestyrelsen for Universitets-Samvirket fra 1933; ledende Senior i Studenterforeningen i Aarhus 1934—35.

Har skrevet: Træk af de romanske Sprogs Indflydelse paa Nygermansk I; Lyd og Forestilling i syntetiske og analytiske Sprog; Jacob Madsen als Phonetiker (Beitrag zur Geschichte der Phonetik in 16. Jahrhundert); Zur Methodik der Fremdwortkunde.

Gift 13. Okt. 1929 i Brabrand med Erna Lund, Datter af Snedkermester Carl Andreas Lund.



NANNA NØRLUND f. MØLLER



Nanna Irene Nørlund; f. 21. Jan. 1891 i København; Datter af Forfatter, Kontorchef Niels Møller og Hustru Jenny f. Müller.

Ny-sproglig. Cand. phil. 1911.

Gift August 1916 i København med Museumsinspektør, Dr. phil. Poul Nørlund, Søn af Apoteker Alfred Nørlund.

INGE BANG f. PRYTZ

Ingeborg Elise Theodora Bang; f. 6. Marts 1892 i Vig; Datter af Sognepræst J. J. V. Prytz og Hustru Marie f. Bloch. — Død 22. Aug. 1932.

Ny-sproglig.

Gift 10. Juli 1912 i Søllerød med Rektor Henrik Vilhelm Bang, Søn af Boghandler August Bang.

POVEL (PAUL) ROSENSTAND



Povel Vilhelm Rosenstand; f. 5. Juni 1891 i København; Søn af Genre- og Historiemaler Vilhelm Rosenstand.

Ny-sproglig. Cand. phil. 1911; studerede Filologi i København, senere Musik i Berlin; Sekretær ved dansk røde Kors i Paris 1918—20; Ophold i Italien og Frankrig; rejste til Japan 1927; er nu Lærer i Fransk ved Urano Koto Gakko og Tokyo Nautical College; udstrakt Virksomhed som Klaverlærer og Koncertakkompagnatør.

M.T.Kfh. Udenl. Orden: F.O.I.P.

GUSTAV SCHACK

Gustav Schack; f. 29. April 1887 i København; Søn af Marinekaptajn Carl Georg Schack og Hustru Dagmar f. Fischer.

Ny-sproglig. Ansat hos Bankierfirmaet D. B. Adler & Co. 1905—07; i Amerika 1908; cand. jur. 1915; Fuldmægtig paa By- og Herredskontoret i Rudkøbing 1915—16; Sagførerfuldmægtig i København 1916—19; Overretssagfører 1919; Politifuldmægtig i Svendborg 1919—23; Fuldmægtig hos Civildommeren i Kbhvns. Amts Nordre Birk 1923—27; Politifuldmægtig i Tønder fra 1927.



Formand for Foreningen af Politifuldmægtige i Danmark 1920—23 og fra 1929; Æresmedlem af denne Forening 1923; Medlem af Bestyrelsen for Foreningen af Amts- og Retsbetjentfuldmægtige fra 1930; Formand for Tønder Købstads Værgeraad 1927—33 og for Tønder Børneværn fra 1933.

Gift 19. Dec. 1920 i København med Lilli Johanne Schmidt Jensen, Datter af Mejerist, Husejer Henrik Peter Schmidt Jensen.

WILLIAM SLIBEN

William Axel Sliben; f. 9. Juli 1890 i København; Søn af Entreprenør Wilhelm Hendrik Sliben og Hustru Anna Lovise f. Falkenberg.

Ny-sproglig. Adgangseksamen til Polyteknisk Lærestanstalt 1907; cand. polit. Jan. 1915; Studieophold i England og Frankrig 1915—16; Sekretær i Industriraadet 1916; Delegeret ved Gesandtskabet i Petrograd; Konsul i særlig Mission i Sibirien 1918—20; Sekretær i Udenrigsministeriet 1920; Vicekonsul i Marokko



1920—21; ansat i Commission Mixte pour l'échange des populations grecques et turques 1923—26; dernæst journalistisk Virksomhed; Redaktør af Morgenbladet i 1930; ansat ved Commission de Plebe-scite du Territoire de la Sarre Juli 1934—Febr. 1935.

Gift 1932 i København med Ina Cato, Datter af Bogtrykker Cato.

MARTHA STABELL f. STRUER



Martha Stabell; f. 23. Dec. 1879 paa Skaarupgaard ved Kolind; Datter af Forpagter John Levin Johan Christian Struer og Hustru Christine Vilhelmine f. Rydahl.

Ny-sproglig. Cand. phil. 1911; ansat i Finansministeriets 2. Revisionsdepartement 1911; Afsked med Pension 1926.

Gift 18. Aug. 1903 i København med cand. polit. Henrik Valdemar Emil Stabell, død 1904, Søn af Stabslæge Albert Stabell, Aarhus.

AAGE KAJ FREDERIK WILLERUP

Aage Kaj Frederik Willerup; f. 16. Marts 1891; Søn af Overlæge. Ny-sproglig.

Ønsker sig ikke omtalt.

EDWARD WRAAE

Johan Karl Edward Wraae; f. 11. Febr. 1892 i København; Søn af Maskinfabrikant Ferdinand Wraae og Hustru Sara f. Petterson. — Død 3. Dec. 1924.

Ny-sproglig. Cand. phil. 1911; Assistent paa Carlsberg Bryggerierne fra 1916 til sin Død.

Gift Nov. 1919 paa Frederiksberg med Karen Bentzen, Datter af Vognfabrikant Christian Bentzen.

UNDERSVINGSSANSTALTEN KØBENHAVN

DAGMAR BECK HANSEN

Dagmar Beck Hansen; f. 15. Maj 1890 i København; Datter af Repræsentant Rasmus Hansen, Roskilde, og Hustru Julie f. Petersen.

Matematiker. Cand. phil. 1911; Uddannelse paa Sagfører- og Godskontor; Kommunesekretær i Hørsholm 1915—16; Assistent i Privatbanken i København fra Juli 1916.

Ugift.



KARL LUDVIG FREDERIKSEN

Karl Ludvig Frederiksen; f. 22. Nov. 1890; Søn af Fiskehandler. Matematiker. Angives at være død.

ROBERT HENRIKSEN

Robert Michael Jørgen Henriksen; f. 14. Dec. 1890 i Vaalse; Søn af Lærer Ferdinand Henriksen og Hustru Hanne f. Rasmussen.

Matematiker. Cand. polyt. (Elektroingeniør) 1916; aftjent Værnepligt 1916—18; Ingeniør ved Københavns Sporveje 1918—19; Studierejse til Amerika, bl. a. studeret ved Massachusetts Institute of



Technology (Fellow of the american-scandinavian foundation) 1919—21; Ingeniør i Ingeniør S. A. Fabers raadgivende Ingeniørvirksomhed fra 1921.

Medlem af Bestyrelsen for den elektrotekniske Faggruppe i Dansk Ingeniørforening fra 1933.

Gift 25. Marts 1922 i Nakskov med Ester Gudrun Skaftø, Datter af Viceskoleinspektør Christian Skaftø.

NIELS JENSEN



Niels Jensen; f. 11. Febr. 1878; Søn af Gaardejer Niels Jensen og Hustru Maren f. Nielsen.

Matematiker. Alm. Forberedelseseksamen; Lærereksamen; cand. phil. Lærer ved Middelfart Kommuneskole 1903; Overlærer smstds. 1927.

Gift 15. Aug. 1901 i Haasum ved Skive med Noline Jensen, Datter af Købmand Jeppe Jensen.

HANS LARSEN



Hans Peter Larsen; f. 5. Febr. 1887 i Geldsted, Herlufmagle Sogn; Søn af Landmand Peder Larsen og Hustru Johanne Marie f. Pedersen.

Matematiker. Cand. med. Vinteren 1917; Amaniensis 1917—18; Reservelæge ved Bornholms Amtssygehus 1918—20; prakt. Læge i Esbjerg fra Maj 1920. Studierejse til Wien Aug.—Sept. 1922.

Gift 6. April 1923 i Esbjerg med Jane Mikkelsen, Datter af Bagermester Severin Mikkelsen.

*MARIE LARSEN

Anna Marie Larsen; f. 8. Jan. 1889 i Høm ved Ringsted; Datter af Partikulier Christen Ulrik Larsen og Hustru Anna Sofie f. Jacobsen.

Matematiker. Cand. med. Vinteren 1918; Turnuskandidat ved Odense Sygehus 1920; prakt. Læge i København Okt. 1922. Har de senere Aar været syg.

ERNST SCHAUMBURG

Ernst Maria Eegholm Schaumburg; f. 28. Febr. 1892 i København; Søn af Fotograf Jens Peter Conrad Schaumburg og Hustru Josephine Marie Anne f. de Blanck.

Matematiker. Premierløjtnant i Rytteriet (4. Dragonregiment) 1914; Berider 1920; Adjutant ved Gardehusarregimentet 1921—26; Ritmester 1925; Eskadronchef ved Gardehusarregimentet 1925—30; Adjutant hos H. M. Kongen 1930.



Udsendt af Kgl. Dansk Yachtklub ved Olympiade-Kapsejladserne i Paris 1924; Medlem af Sportsrideklubbens Bestyrelse 1926—28. Dansk Mesterskab i Terrainspringning 1926.

R. af Dbg. Udenl. Ordener: B.L.5.; Fi.H.R.3¹.; I.Kr.5.; S.Kr.3.

Gift 29. Nov. 1918 med Kirsten Marie Stilling-Andersen, Datter af Grosserer Jacob Michael Ferdinand Henrik Stilling-Andersen.

ASGER THYSSEN

Asgar Thyssen; f. 5. Marts 1889 i Lyngby; Søn af Overlærer Anders Ditlev Thyssen og Hustru Petra Louise f. Telling.

Matematiker. Cand. med. 1917; Reservelæge i Hæren; Kandidat



paa Aalborg Amtssygehus; Amanuensis i Hadsten; Turnuskandidat paa Bispebjerg Hospital; prakt. Læge i Nysted siden Jan. 1921; Læge ved Nationalforeningens Kystsanatorium samt ved Maribo Amts Optagelseshjem.

Gift med Erna Elisabeth Kirchheiner, Datter af Koffardikaptajn Carl Kirchheiner.

FREDERIKSSUND REALSKOLES GYMNASIEKURSUS

ANNA SØRENSEN f. HANSEN

Anna Jensine Sørensen; f. 17. Juli 1892 i Stenløse; Datter af
Skræddermester Hansen.

Ny-sproglig. Lærerindeeksamen fra Femmers Seminarium 1913;
Lærerinde ved Askov Friskole, Vejen 1913—16.

Medlem af Forældreraadet ved Østriggades Skole.

Gift 4. Maj 1917 i Stenløse med Bogholder Chr. Aage Sørensen,
København.

FANNY HANSEN

Fanny Emilie Hansen; f. 5. Jan. 1892 i Ørritslev, Skeby Sogn.

Ny-sproglig. Cand. phil.; eksamineret Faglærerinde; Lærerinde
ved St. Knuds Gymnasium, Odense.

EVA IAGO f. HATT

Dagmar Eva Anna Iago; f. 20. Sept. 1890 paa Frederiksberg; Dat-
ter af Skolebestyrer, cand. mag. Kristian Erik Nissen Hatt og
Hustru Dagmar Amalie f. Giertsen.

Ny-sproglig.

Gift 19. Juli 1915 i Frederikssund med Bankkasserer Cyril Iago,
London.

A N D R E P R I V A T I S T E R

NIELS CHRISTENSEN



Niels Christen Christensen; f. 22. Maj 1885 i Romlund ved Viborg; Søn af Lærer Anders Martin Christensen og Hustru Johanne f. Nielsen.

Ny-sproglig (Dimissor: Translatør Anth. Nielsen). Cand. jur. 1915; indtraadt i Postvæsenet 1902; Assistent i Finansministeriets 2. Revisionsdepartement 1909; Assistent i Generaldirektoratet for Postvæsenet 1915, Fuldmægtig 1920; Postinspektør i 2. Overpostinspektorat 1924; Postmester i Odense fra 1. Jan. 1935.

R. af Dbg. 1935.

Gift 10. Juli 1915 i Hellerup med Laura Ingeborg Thora Holst, Datter af Grosserer Thomas Schat Petersen Holst.

VIGGO FLORANDER

Viggo Florander; f. 16. Jan. 1890 i Falkerslev; Søn af Førstelærer Anders Rasmussen og Hustru Johanne Nielsine Mathea Katrine f. Florander.

Ny-sproglig. Cand. jur. Jan. 1916; By- og Herredsfuldmægtig 1916—17; Amtsfuldmægtig ved Frederiksborg Amt og Præstø Amt 1917—19; Amtsfuldmægtig ved Tønder Amt samt Amsraadssekretær og Skolefondskasserer fra 1920.

Byraadsmedlem 1929—34; Medlem af Forretningsudvalget for Akts. Flensborg Avis; Formand for Bestyrelsen for det danske Forsamlingshus i Tønder.

Gift 1920 i Norge med Else Kjer Rantzau, Datter af Sorenskriver Camillo Mordt.

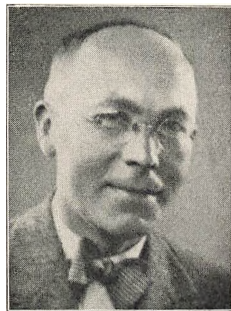

PETER FREDERIK PETERSEN

Peter Frederik Petersen; f. 8. Marts 1891; Søn af Vægter.

Ny-sproglig.

Nærmere Oplysninger mangler.

HENNY GLARBO

Severine Caroline Henriette Lytzen Nielsen Glarbo; f. 12. Okt. 1884 i Viborg; Datter af Sognepræst O. N. Glarbo og Hustru Louise f. Bruun.

Faglærerindeeksamen 1907; cand. mag. (Historie, Engelsk, Latin) 1917; Lærerinde ved Frk. Ingrid Jespersens Skole 1912—21; Underarkivar (fra 1932 Arkivar II) ved Rigsarkivet fra 1919.

Har foretaget Studierejser for Kommissionen til Registrering af Kilder til Danmarks Historie i Udlandet til Upsala, Genève, de thüringske Byer og Holland. Har udgivet Afhandlinger og Artikler i Studier for Sprog og Oldtids-



forskning, Historisk Tidsskrift, Kunstmusæets Aarboeg, Personalhistorisk Tidsskrift m. m., samt Bidrag til Værkerne: Rom og Danmark og Danske i Paris, om Emner vedrørende Danskes Rejser og Ophold i Udlandet navnlig i 16., 17., og 18. Aarhundrede.

Ugift.

*AAGE BAGGER

Aage Bagger; f. 7. Aug. 1890 i Fredericia; Søn af Postekspedient Lauritz Petersen Bagger og Hustru Caroline Emilie f. Hauerbach.

Matematiker. Cand. polyt. (Bygningsingeniør) Febr. 1916; Tegner ved Statsbanerne 1910—16; assist. Ingeniør ved Statsbaneanlæggene 1916; Ingeniørassistent ved Statsbanerne 1916—25, herunder gentagne Gange fung. Kontorchef 1919—23 og fung. Baneingeniør ved 6. Banesektion, Odense 1924—25; Baneingeniør ved Sydfynske Jernbaner fra 1. Jan. 1926.

Gift 31. Jan. 1926 i Erritsø med Olga Louise Boalth, Datter af Direktør, Konsul Poul Søren Boalth.

CHRISTEN CHRISTENSEN



Christen Knudsen Christensen; f. 21. Febr. 1881 i Kjærby ved Randers; Søn af Smed Henrik Christensen og Hustru Dorthea f. Jensen. — Død 13. Febr. 1932.

Matematiker. Cand. phil.

Lærereksamen ved Jellinge Seminarium 1902; Sekondløjtnant 1904; Lærer ved Flemming Efterskole, i Gjerlev, i Charlottenlund og i Silkeborg; Skoleinspektør i Kerteminde fra Sept. 1921 til sin Død.

Gift 1906 i Silkeborg med Jenny Marie Pedersen, Datter af Købmand Knud Pedersen.

VALDEMAR JENSEN

Jørgen Peter Valdemar Jensen; f. 20. Nov. 1891 i Sæby.

Matematiker. Kontorist paa By- og Herredsfogedkontoret i Sæby 1907—09; Privatlærer 1909—10; cand. jur. Sommeren 1914; Overretssagførerbestalling 5. Dec. 1918.

PRIVATISTER

EFTER DEN GAMLE SKOLEORDNING

(Den anførte Skole er Stedet, hvor Eksaminationen fandt Sted).

S O R Ø A K A D E M I S S K O L E

JENS PEDER PEDERSEN

Jens Peder Pedersen; f. 13. Febr. 1871 i Balstrup; Søn af Tømrer.
Matematiker. Seminarieeksamen Maj 1895. Nærmere Oplysninger
mangler.

O D E N S E K A T E D R A L S K O L E

SVEND JAKOBSEN

Svend Ove Ingvor Christian Jakobsen; f. 29. Marts 1892 i Rø-
lykke pr. Købelev; Søn af Dyrlæge Sigurd C. E. Jakobsen og Hustru
Anna f. Møller.

Matematiker. (Dimissor: Cand. mag. N. A. Larsen). Dyrlægeeks-
amen 1916; prakt. Dyrlæge i Horslunde siden Dec. 1918.

Gift 6. April 1919 i Helsingør med Agnes Petersen, Datter af Værk-
fører Niels Peter Petersen.

*JULIUS RASMUSSEN

Niels Julius Rasmussen; f. 1. Juli 1892 i Søndersø ved Odense; Søn af Teglmester Niels Rasmussen og Hustru Anne Marie f. Pedersen.

Matematiker. (Dimissor: Cand. mag. N. A. Larsen). Cand. polyt. (Elektroingeniør) 1919; Ingeniør ved A/G. Brown Boveri & Cie., Baden, Schweiz, 1919—20, ved Akts. Nordisk Brown Boveri, København, 1921—23; assist. Ingeniør ved Frederiksberg Belysningsvæsen i 1923; Ingeniør ved Dansk Radio Akts. i 1924, ved Aage Havemanns Eftf., København, 1924—27, ved Thomas B. Thrige, Odense 1928—?. Opholder sig formentlig nu i Argentina.

Gift med Elsa Olufa Hanne Michelsen, født i Norge.

HANS SØRENSEN

Hans Christian Sørensen; f. 12. Aug. 1893 i Hjortelund; Søn af Skovfoged, Løjtnant Mads Hansen Sørensen og Hustru Ingeborg f. Rasmussen.

Matematiker. (Dimissor: Cand. mag. N. A. Larsen). Cand. med. Jan. 1922; Specialistanerkendelse i Fysiurgi 1932; Assistent paa Rigshospitalets Bade- og Massageafdeling i 5 Aar samt forskellige andre Hospitalspladser; Chef for De samvirkende Sygekassers Massageklinik, Mariendalsvej 9, Frederiksberg, fra 1934.



Gift 26. Aug. 1922 i København med Gerda Jeanette Mathilde Hoffmann v. Canitz, Datter af Købmand Frederik Hoffmann v. Canitz.

EFTERSLÆGTSELSKABETS SKOLE

JOHANNES GRØNTVED

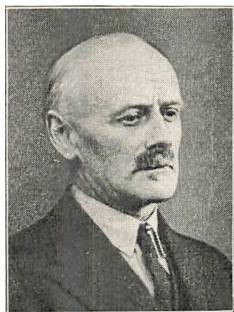

Johannes Grøntved; f. 25. Jan. 1882 i Grøntved pr. Hjørring; Søn af Gaardejer Lars Christian Andreasen og Hustru Ane f. Christensdatter.

Matematiker. (Dimissor: Bokkenheusers Kursus). Magisterkonferens (Botanik) Okt. 1916; Amanuensis ved Botanisk Museum 1. Maj 1918—1. Jan. 1935; derefter Bibliotekar ved Botanisk Bibliotek.

Foretaget en Række Studierejser 1922—34: til de østbaltiske Lande, til Grønland 1932 og til Island 1934.

Har bl. a. skrevet: Hammer Bakker. En botanisk Undersøgelse iværksat af Dansk Botanisk Forening. I, II (Botanisk Tidsskrift XXXIX, 1926); Formationsstatistiske Undersøgelser paa nogle danske Overdrev (Botanisk Tidsskrift XXXX, 1927); Die Flora der Insel Wormsö. Ein Beitrag zur Flora Estlands (Dansk Botanisk Arkiv V, 1927); Die Flora der Insel Runö (Svensk Botanisk Tidsskrift XXIII, 1929; The Flora of Iceland and the Færoes by C. H. Ostfeld and Johs. Grøntved (Copenhagen and London, 1934); desuden forskellige mindre Afhandlinger af populærvidenskabelig Art.

Gift 25. Juli 1912 i Skads med Katharina Olldag, Datter af Lærer Vilhelm Olldag.

KNUD KORST

Knud Erik Poul Korst (Navneforandring fra Jensen); f. 31. Jan. 1894 i København.

Matematiker. (Dimissor: Bokkenheusers Kursus). Cand. polit. 1919; Sekretær i det statistiske Departement 1919, Fuldmægtig 1930. Ekspeditionssekretær 1933, Kontorchef 1934; tjenestegørende hos Statsministeren 1931—34; begyndte national-økonomisk Skribentvirksomhed 1920; knyttet til Social-Demokraten 1924; Lærer ved den socialdemokratiske Arbejderskole i København 1921—28; overtaget Udgivelsen af Øresundstold-Regnskaberne fra 1928; Medlem af og Sekretær ved Landbokommissionen af 1931; Sekretær ved Socialministeriets Arbejdsløshedsraad 1932—35; Forretningsfører for det sønderjydske Rentelettelse-Udvalg 1934.



Medlem af Repræsentantskabet for Arbejdernes Andels-Boligforening til 1932.

Medarbejder ved Frem og forskellige Leksika og Haandbøger; har udgivet Marx og Marxismen (1924); Der Faszismus (1925); Samfundsøkonomi (1926, norsk Udg. 1932); Pjecen Landbrugets Gælds-krise (1934); Tabeller over Skibsfart gennem Øresund 1661-1783 (1930); Tabeller over Varetransporter gennem Øresund 1497-1660 (1933).

Gift med Mathilde Andersen Nexø.

*JØRGEN KLERK

Jørgen Marius Klerk; f. 6. Okt. 1885 i Ringkøbing; Søn af Skomagermester N. M. Rasmussen og Hustru Karoline f. Paulsen.

Matematiker. Exam. jur. 1906; cand. jur. 1912; Overretssagfører; Direktør i Akts. Kbhvns Diskontobank og Revisionsbank, Medarbejder ved Bankens Likvidation; Konsulent for og Medarbejder ved

Andelsbankens Likvidationskomité 1925; Likvidator for samme Bank 1929; Tilsynsførende for Akts. Burmeister & Wain 1932, Likvidator for samme Selskabs Afviklingsafdeling 1933.

Formand for Bestyrelsen for Akts. Danske Oliemøller og Sæbefabrikker, for Akts. Robinson, Andersen & Co. og for Akts. The Danish Egg Export Co.; Medlem af Bestyrelsen for Akts. S. Seidelin, for Akts. Jensen & Møller, for Akts. De forenede Handels- og Oplagspladser, for Akts. Bloch & Andresen, Nordisk Tekstil Akts., for Akts. Genforsikringsselskabet Nerva og for Akts. Bryggeriet Hafnia; Medlem af Repræsentantskabet for Akts. Investor; Medlem af Bestyrelsen for Akts. Larsens Plads og for Akts. Korntørrings- og Oplagsmagasinet i Kbhvn. m. m.

Gift 18. Jan. 1913 med Gudda K., Datter af Domprovst Johan Thorkellsson, Island.

NIELS JØRGEN ANDERSEN KYHN

Niels Jørgen Andersen Kyhn; f. 27. Juli 1871 i Jægerspris; Søn af Gaardejer Anders Kyhn og Hustru Marie f. Nielsen. — Død 28. Aug. 1933.

Matematiker. Cand. phil. 1911.

Indtraadt i Postvæsenet 22. Maj 1888; Assistent i København 1900; Postekspeditør i Humlebæk 1924; Postmester ved Indleveringspostkontor 18 i København 1926 til sin Død.

Var ugift.

ANDERS SIGVALD PETERSEN

Anders Sigvald Petersen; f. 8. Nov. 1884; Søn af Husmand.

Matematiker. (Dimissor: Kursusbestyrer Albert Claudi).

Nærmere Oplysninger mangler.

OSVALD SEHESTED

Osvald Erland Hannibal Sehested; f. 27. Maj 1891 i København; Søn af Grosserer Jens Ditlev Sehested og Hustru Petra f. Carlsen.

Matematiker. (Dimissor: Bokkenheusers Kursus). Cand. jur. Juni 1917; Vicekonsul i San Francisco, U. S. A.

Gift 7. Juni 1919 i New York med Ada Juliet Gerfers, Datter af Godsejer William Gerfers.



ERIK UTTENREITTER

Erik Uttenreitter; f. 9. Dec. 1890 paa Frederiksberg; Søn af Kontorchef i Statsanstalten for Livsforsikring Johan Ludvig Henry Uttenreitter og Hustru Vilhelmine Jacobine Louise f. Elgstrøm. — Død 22. Jan. 1919.

Matematiker. Cand. med. Foraaret 1918; arbejdede ved Universitetets dyrefysiologiske Laboratorium under Professor, Dr. August Krogh, senere paa Carlsberg Laboratoriets kemiske Afdeling under Professor, Dr. S. P. L. Sørensen; under de franske Fangetransporter fra Tyskland Læge ved Transportdamperen fra Stettin; stillede sig derefter til Disposition for Røde Kors og tilsaa de af spansk Syge angrebne franske og italienske Krigsfanger i København; under Udøvelsen af sin Gerning paadrog han sig en voldsom Lungebetændelse, der efter kun tre Dages Sygdom medførte hans Død.

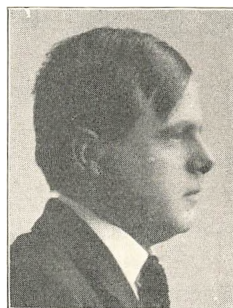

Paa det franske Krigermonument i Helsingør er i Muren indsat en Mindeplade med følgende Indskrift: Erik Uttenreitter. Médecin danois. Mort le 22. 1. 1919 au chevet des Francois.

Var ugift.

H E N R I K M A D S E N S S K O L E

EJNAR ANDERSEN



Jens Ejnar Thorvald Andersen; f. 14. Maj 1889 paa Frederiksberg; Søn af Malermester Anders Chr. Andersen og Hustru Anne f. Jensen.

Matematiker. (Dimissor: Eksamenskursus Lykeion). Indtraadt i Postvæsenet 1905; cand. jur. Jan. 1916; Fuldmægtig i Generaldirektoratet for Postvæsenet 1921; Ekspeditionssekretær i Generaldirektoratet for Post- og Telegrafvæsenet 1931; Postinspektør ved Over-

postmesterembedet i København 1935.

Medlem af Tilsynsraadet i Grundejernes Hypotekforening og af Repræsentantskabet i Almindelig Grundejerforsikring; Formand for Valby Grundejerforening; Formand for Fællesforeningen af Grundejerforeninger i København og omliggende Kommuner 1932—34.

Gift 1911 i København med Jenny Elfrida Jensen, Datter af Snedkermester Frits Laurits Peder Jensen.

JOHAN ADOLF OSTENFELD BIRK

Johan Adolf Ostensfeld Birk; f. 23. Sept. 1890; Søn af Landinspektør A. G. Birk og Hustru Olga Marie f. Ostensfeld. — Død 5. Okt. 1919.

Sproglig. (Dimissor: Lykeion). Ansat i Privatbanken 1911—13, tog 1. Del af juridisk Embedseksamen 1915.

MOGENS OLSEN DANBY

Mogens Olsen Danby; f. 18. Juni 1890; Søn af Sognepræst.
Matematiker. (Dimissor: Lærer Arvin).
Nærmere Oplysninger mangler.

KAJ ECKARDT

Kaj Bernhardt Eckardt; f. 20. Okt. 1890 i Slagelse; Søn af Gros-
serer Georg Eckardt og Hustru f. Andersen.

Matematiker. (Dimissor: Lykeion). Cand. phil. 1911; senere bl. a.
Repræsentant i Faderens Manufakturforretning en gros.

Gift 27. Juni 1918 i Hellerup med Dagmar Sabinsky, Datter af
Snedker Jul. Sabinsky.

NIELS GRANILD

Niels Jeppesen Richard Granild; f. 6. Febr.
1887 i Skelby, Falster; Søn af Entreprenør
Sven Nilsson og Hustru Jenny Amalia f. Gran-
lund.

Sproglig.

Præliminæreksamen 1904; Kontorist ved
Dansk Folkeforsikringsanstalt 1904—07; cand.
phil. 1911; Kontorist hos Sagfører 1911—13;
Kontrollør ved Forsikringsselskab 1913—15;
Forstander for Arbejdskolonien Godrum, Lille
Hjælland 1915—16; Sekretær i Landsforeningen Arbejde adler, Kø-
benhavn, 1916—19; Kordegn ved Vanløse Kirke i København 1919
—26; studerede samtidig Theologi; cand. theol. Jan. 1926; reside-
rende Kapellan i Hjørring 1926—31; Sognepræst i Viby J. fra 3.
Juni 1931.

Har udgivet: Arbejde adler i Billeder (1916); En Røst fra Vaga-
bondlivet (1917); Arbejdsherberget (1918). Redaktionssekretær ved



Ugebladet Arbejde adler; Redaktør og Udgiver af Kirkebladet siden 1926.

Gift 28. April 1912 i København med Anna Martha Rasmussen, Datter af Gaardejer Niels Rasmussen.

SIGRID HENRIKSEN

Sigrid Henriksen; f. 31. Nov. 1891; Datter af Gaardejer.

Matematiker. (Dimissor: Lykeion).

Nærmere Oplysninger mangler.

OLE HESSELLUND



Ole Hesselund; f. 10. Dec. 1878 i Øls ved Hobro; Søn af Landsbylærer Niels Rasmussen og Hustru Kirstine f. Hesselund. — Død 11. Aug. 1934.

Matematiker. (Dimissor: Lærer Arvin). Cand. phil.

Lærereksamen ved Ranum Seminarium 1900; Aarskursus i Matematik, Fysik og Kemi; Tegnælærerkursus; Timelærer ved Aalborg Betalingsskole 1901; fast ansat ved Frederiksberg Skolevæsen 1. April 1907; Skoleinspektør ved Skolen paa Godthaabsvej 1922, ved Lindevangsskolen 1934.

Ved sin Død Medlem af Frederiksberg Kommunes Hjælpekassebestyrelse fra 1929, af Københavns Amts Skoleraad fra 1930; Kasserer i Frederiksberg Asylselskab fra 1922; Medlem af Eksamenkommissionen for Privatister til Alm. Forberedelseseksamen og Realeksamen 1933.

Gift 3. Juni 1908 paa Frederiksberg med Kirsten Juliane Agnes Schmidt, Datter af Instrumentmager Ove Chr. Schmidt.

KRISTIAN JENSEN

Hans Kristian Jensen; f. 9. Juni 1879 i Jyderup; Søn af Gaardejer, Sognefoged Jens Christian Jensen og Hustru Ane Sofie f. Jørgensen.

Matematiker. (Dimissor: Lærer Arvin). Cand. phil. 1911.

Lærereksamen ved Blaagaard Seminarium 1907; Lærer ved Frederiksberg Skolevæsen 1. April 1909; Overlærer ved Skolen paa Fuglevangsvej 1. Aug. 1933.

Gift 31. Marts 1916 i Hjembæk med Dagny Jensdatter Voldum, Datter af Sognepræst Jens Voldum.

LAURITZ FERDINAND JENSEN

Lauritz Ferdinand Jensen; f. 27. Marts 1890; Søn af Muremester. Sproglig. (Dimissor: Lykeion).
Nærmere Oplysninger mangler.

HANS JOOST

Hans Joost; f. 5. Okt. 1891; Søn af Læge Carl Emil Valdemar Joost og Hustru Anna f. Rasmussen.

Sproglig. (Dimissor: Lykeion). Uddannet ved Handelen i Hamburg og paa oversøiske Pladser 1910—14; ansat i forskellige københavnske Firmaer 1914—17; Afdelingsfuldmægtig i Nordiske Kabel- og Traadfabrikker i København 1. Marts 1917; Prokurist smstds. 1932.

Gift 6. Maj 1919 i København med Gerda Marie Johansen, Datter af Postmester Johansen, Rude.

JOHANNES JØRGENSEN

Johannes Jørgensen; f. 6. Nov. 1891; Søn af Kantor. Matematiker.

Har ikke besvaret Redaktionens Forespørgsler.

NIELS LAUSTSEN

Niels Laustsen; f. 9. Juni 1881 i Oddense, Salling; Søn af Gaard-ejer Laust Nielsen og Hustru Ane Kirstine f. Andersen.

Matematiker. (Dimissor; Lærer Arvin). Lærereksamen fra Jelling Seminarium 1902; cand. phil. 1911; Aarskursus paa Statens Lærer-højskole i Tysk, Svensk, Fonetik og Sprog-historie. Lærer ved Th. Langs Skole, Silkeborg, 1902—05, ved Ringsted Borgerskole 1905—08; Timelærer ved Skolen paa Nyelandsvej, Frederiksberg, 1. Okt. 1908; fast ansat smstds. 1909, ved Skolen paa la Coursvej 1911; Over-lærer ved samme Skole 1932; Skoleinspektør ved Skolen paa Godthaabsvej 1. April 1934. Studierejse til Sverrig 1924.



Formand for Frederiksberg Kommunalærer-forening 1924—27; Medlem af Hovedbestyrelsen for Danmarks Lærerforening 1928—34; Medlem af Eksamens-kommissionen for Alm. Forberedelseseksamen for Privatister fra 1928; Medlem af Fællesraadet for Sparetankens Udbredelse blandt Skolebørn fra 1929; Medlem af Frederiksberg Værgeraad 1923—33 og af Frederiksberg Hjelpekasses Bestyrelse 1929—33.

Gift 5. Juli 1910 paa Frederiksberg med Kommunalærerinde Olga Hald, Datter af Gartner Alfred Hald.

HOLGER MATHIESEN

Holger Anton Mathiesen; f. 31. Okt. 1890 i Magleby Sogn paa Langeland; Søn af Forpagter Chr. Mathiesen og Hustru Mathilde f. Hansen.



Matematiker. (Dimissor: Lykeion). Studerede Matematik i 2 Aar; cand. med. 1920; Reserve-læge ved Kysthospitalet ved Juelsminde 1920—21; 2. Reservelæge ved Vejle fjord Sanatorium 1921—23; Reservelæge ved Viborg Sygehus 1923—24 (Turnus), ved Nykøbing F.

Sygehus (kst. Overlæge i 3 Mdr. i 1924) 1924—25; Kandidat ved Dronning Louises Børnehospital i 1925; Reservelæge ved Julemærkesanatoriet 1925—26; 1. Reservelæge ved Vejlefjord Sanatorium 1926—27; kst. Overlæge ved Hornsyld Sygehus i 1927; Sygehuslæge ved Stubbekøbing Sygehus fra 1. Sept. 1927.

Har skrevet adskillige Tidsskriftartikler.

Gift 23. Juli 1920 i Taarbæk med Karen Tetzlaff, Datter af Købmand Johan Jacob Tetzlaff.

IVAN MUNK OLSEN

Ivan Munk Olsen; f. 20. Aug. 1890 i København; Søn af Chef for den kommunale Revision i København Emil Olsen og Hustru Ulla f. Munk.

Sproglig. (Dimissor: Gerson Triers og Døckers Kursus). Assistent ved det danske Kunstindustrimuseum 1919—22; Medarbejder ved Skønvirke, Dansk biografisk Haandleksikon og Gyldendals Leksikon.

Ugift.



AAGE MØLLER

Aage Møller; f. 30. Aug. 1887 i Aars; Søn af Førstelærer M. Møller-Madsen og Hustru Laura Kathrine f. Dochedahl.

Matematiker. (Dimissor: Lykeion). Præliminæreksamen 1905; derefter Sagførerkontorist i Jyderup til 1907; efter Artium paany Sagførerkontorist, bl. a. et Aar i Hillerød; cand. jur. Jan. 1918; Fuldmægtig hos Sagfører Georg Thye, Hillerød, og hos Sagfører J. Wis-toft, Kalundborg; Sagfører i Hillerød til 1929, derefter i Nyborg og Odense; Sagfører i Nibe fra 1933, Landsretssagfører 1935.

Gift 1919 i Kalundborg med Sara Carlsen, Datter af Assurandør, Kancelliraad I. P. Carlsen.

HARALD MØNSTED



Peter Harald Mønsted; f. 22. Marts 1883 i Ødum pr. Hadsten; Søn af Førstelærer Jens P. Mønsted og Hustru Kristiane f. Christensen.

Matematiker. (Dimissor: Lærer Arvin). Lærereksamen fra Skaarup Seminarium 1904; Statens Lærerhøjskole (Gymnastik, Statsret, Sundhedslære) 1904—05; Vikar ved Skaarup Seminarium 1905—07; Sekondløjtnant ved Kystartilleriet 1908; Lærer ved Frederiksberg Skolevæsen fra 1. Okt. 1908. Cand. phil. 1912;

Aarskursus i Fysik og Kemi. Ud gav i 1910: Gymnastikkens Pensum. Sekretær i Gymnastisk Selskabs Hovedbestyrelse 1916—22.

Gift 12. Nov. 1911 paa Frederiksberg med Maria Bjerrum, Datter af Skoleinspektør Peter N. Bjerrum, Silkeborg.

ALBERT OLSEN

Albert Georg Olsen; f. 16. Maj 1890 i Roskilde; Søn af Lokomotivfører Christoffer Olsen og Hustru Ane Cathrine.

Matematiker. (Dimissor: Lykeion). Mag. art. Historie 1920; Dr. phil. 1930; Lærer ved kbhvske Skoler 1910—18; Prokurist i Forsikrings selskabet Nye Danske af 1864, 1919—21; Medarbejder ved Social-Demokraten 1922—30; Undervisningsassistent ved Kbhvns Universitet 1928; Eksaminator i Historie ved statsvidenskabelig Eksamen 1929; Docent i Historie ved Aarhus Universitet 1930, Professor 1934.



Næstformand i Studentersamfundet 1925—26; Medlem af Repræsentantskabet for Journalistforbundet 1925—29, af Bestyrelsen for: Journalistforeningen 1928—30, Historisk Samfund 1928—29, Jysk Forening for Historie og Sprog fra 1930, Købstadmuseet Den gamle

By 1931, Aarhus Museum 1933, Hads Nings Herreders Jernbane 1934 og af Komitéen for Udvandrerarkivet paa Sohngaardsholm 1931; Medlem af Aarhus Byraad 1933, af Havneudvalg og Skolekommission.

Har skrevet Afhandlinger i forskellige Tidsskrifter, bl. a. Staten og Lavene i Historiske Meddelelser for Kbhvn. 1927; Dansk merkantilistisk Erhvervspolitik i Scandia 1930, Antisemitisme og Racedogme i moderne tysk Politik (Acta Jutlandica, 1933) samt Studier over den danske Finanslov 1850—64 (Disputats, 1930); Bybefolkningen i Danmark paa Merkantilismens Tid (1932) og Afsnittet 1536—1840 i Axel Nielsens Dänische Wirtschaftsgeschichte (1933).

Gift 23. Juli 1926 i Helsingør med Agnete Ebba Bing, Datter af Professor, Overlæge, Dr. med. Herman Bing.

EMIL PALMØ

Karl Emil Palmø; f. 6. Maj 1883 i København; Søn af Væver Anders Pedersen og Hustru Palma f. Petersen.

Matematiker. (Dimissor: Lærer Arvin). Lærereksamen fra Skaarup 1904; Magisterkonferens i Filosofi (Speciale: Erkendelsesteori) 1918. I nogle Aar Landsbylærer; ved det kommunale Skolevæsen i København fra 1908.

Har skrevet: Boganmeldelser i Vor Ungdom; en Opsats i Matematisk Tidsskrift om Regningsarters Gyldighedsomraade (aftrykt i Svensk Tidsskrift for Matematik og Fysik, ca. 1922); Kronik i Berlingske Aftenavis om Filosofien i Støbeskeen; mange Artikler i Retsstats-Bladet om Moral og Politik, Henry George og Severin Christensen, Boganmeldelser o. s. v.

Gift 1. Gang 1. Jan. 1915 med Telegrafist Dagmar Flint (senere død); 2. Gang 9. Maj 1927 med Karen Margrethe Magnussen, Datter af Herreekviperingshandler Carl Magnussen.

HENRIK POST

Peter Rudolph Henrik Post; f. 17. Juni 1890 paa Broksø; Søn af Godsejer Frederik Wilhelm Post og Hustru Amalie Margrethe f. Hansen.

Sproglig. (Dimissor: Lykeion). Cand. phil. 1911; ansat i Revisionsbanken i København 1913—15, ved Næstved Avis 1916—17; uddannet i Stenografi ved Københavns Stenografiske Institut 1917—18, derefter Lærer ved samme et Par Aar; Indehaver af »Stenografisk Institut« og Maskinskrivningskursus i København ca. 1920—24; derefter privat Stenografilærer og fra 1926 Indehaver af Vognmandsforretning og Køreskole. Medejjer af Herregaarden Broksø 1919—25.

Gift 4. Juli 1922 i København med Caroline Elisabeth Signe Jacobsen, Datter af Overretssagfører Børge Jacobsen.

LARS PEDER POULSEN



Lars Peder Poulsen; f. 9. Nov. 1887 i Herlev; Søn af Jordbruger Niels Poulsen og Hustru Maren f. Larsen.

Sproglig. (Wedells Kursus). Var Faderens Medhjælp i Landbrug til 19-Aars Alderen, fortsatte dermed under Forberedelsen til Studentereksamen; aftjente Værnepligt 1911; indkaldt til Sikringsstyrken 1914—15 og 1916; cand. theol. Jan. 1918; Sognepræst for Borris-Gammelstrup i Viborg Stift 20. April s. A.; forflyttet 6. Okt. 1924 til Vigersted-Kværkeby i Roskilde Stift.

Medlem af Bestyrelsen for Kirkelig Centrum i Roskilde Stift 1925; Kredsformand for Præsteforeningen i Sorø Amt 1935.

Gift 18. Dec. 1918 i København med Charlotte Vilhelmine von Barner, Datter af Proprietær Christian Leopold von Barner.

PETER NIKOLAJ SAND

Peter Nikolaj Sand; f. 2. Nov. 1877; Søn af Proprietær. Matematiker.

Nærmere Oplysninger mangler.

MARSELISBORG HØJERE ALMENSKOLE

HERMAN LARSEN

Peder Herman Larsen; f. 27. April 1878 i Eiby, Vestfyn; Søn af Bødker Hans Larsen og Hustru Hansine f. Jensen.

Sproglig. Lærereksamen fra Jelling Seminarium 1901; Lærer ved Løgstør private Realskole 1901; Lærer ved Aarhus kommunale Skolevæsen 1908; Medhjælper hos Ministeriets Konsulent i Sager vedrørende Folkeskolen 1915; cand. theol. 1919; Kaldskapellan ved Kristkirken i København 1921 og Sognepræst i Enghave Sogn 1923.

Censor ved Seminariernes Optagelsesprøve 1913—25; Censor i Religion ved Lærereksamen siden 1915.

Gift 1919 i Sørup med Valborg Kirstine Knudsen, Datter af Lærer Hans Jensen Knudsen.

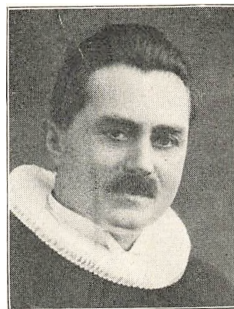

TILLÆGSEKSAMEN VED UNIVERSITETET

MATEMATISK-NATURVIDENSKABELIG RETNING

ULRIK BOESEN

Ulrik Christian Boesen; f. 5. Jan. 1882 i Utterslev; Søn af Landmand Ulrik Christian Boesen og Hustru Rasmine Frederikke f. Hasselbalch.

Ekstraordinær Eksamen i Januar 1910.

Adgangseksamen til Polyteknisk Lærestanstalt 1899; Sømand 1901—08; Styrmandseksamen 1905; Lærer i Navigation ved Københavns Navigationsskole 1908—17; cand. phil. 1910; Navigationslærereksamen 1911; Lærer ved Universitetets astronomiske Laboratorium 1912; Chef for Cornelius Knudsens nautiske Afdeling 1917; kst. Konsulent ved Meteorologisk Institut 1924; paany Lærer ved Navigationsskolen 1926.

Har skrevet Artikler i nautiske Tidsskrifter; astronomisk Medarbejder ved Hagerups Leksikon.

Gift 1. Gang 30. April 1911 i København (Ægteskabet opløst) med Sofie Helene Mathilde Christensen, Datter af Grosserer Christian Christensen; 2. Gang Juli 1922 i København med Yelva Vera Elisabeth Pedersen, Datter af Rentier Ole Pedersen.

CHRISTIAN DAM

Christian Niels Peter Dam; f. 10. Maj 1893 i Skælskør; Søn af Tobaksfabrikant Chr. Dam og Hustru Ane Margrethe f. Petersen.

Adgangseksamen til Polyteknisk Lærestalt 1909; cand. phil. 1911; cand. polyt 1917; ansat i Københavns Telefon A/S siden 1917.

Ugift.

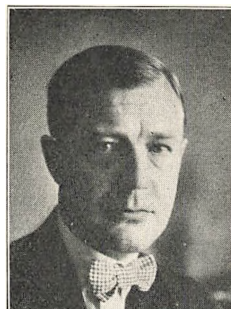

THOMAS DINESEN

Thomas Fasti Dinesen; f. 9. Aug. 1892 i Rungsted; Søn af Kap-
tajn Vilhelm Dinesen og Hustru Ingeborg f. Westenholz.

Adgangseksamen til Polyteknisk Lærestalt 1909; cand. polyt.
1916; deltog i Verdenskrigen i den canadiske
Hær (42. Batl. »Black Watch«) 1917—19, Pre-
mierløjtnant 5. Nov. 1918; beskæftiget ved
The Karen Coffee Company i Kenya Colony,
Afrika, 1920—23; rejste i Afrika 1923 og 1925.
Tiltraadte Besiddelsen af det Wentzel Dine-
senske Fideikommis 1916.

Medlem af The Royal Geographical Society,
London.

Udgav 1929: No Mans Land; Redaktør af
Tidsskriftet Forum 1931.

R. af Dbg. 1920. Desuden dekoreret med det franske Croix de
Guerre 27. Sept. 1918 og The Victoria Cross 26. Okt. 1918.

Gift 7. April 1926 i Aarhus med Jonna Marie Lindhardt, Datter af
Stiftsprovst Vincentz Charles Lindhardt.



HANS KRISTIAN RUDOLF JENSEN

Hans Christian Rudolf Jensen; f. 22. Nov. 1890.
Nærmere Oplysninger mangler.

EINAR LARSEN

Einar Villiam Larsen; f. 4. Nov. 1886 i København.
(Wedels Kursus).
Kontorchef i Jydsk Husmandskreditforening, Aalborg.

CHRISTIAN LEHMANN

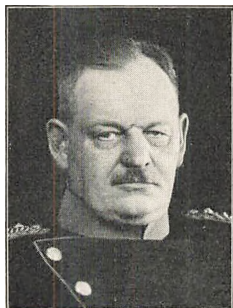

Christian Offer Schmidt Lehmann; f. 1. April 1887 i Strib; Søn af Stationsforstander Aksel Lehmann og Hustru Oda Bolette f. Schmidt.

Adgangseksamen til Polyteknisk Læreanstalt; cand. phil. 1911; studerede Astronomi; indkaldt til Sikringsstyrken 1914; Reserveintendant 1915; Intendant 1919; Overintendant 1926.

Gift 22. Sept. 1925 i København med Florentine Møller, Datter af Hjulmand Andreas Hansen Møller.

MARIUS MADSEN



Frederik Marius Madsen; f. 20. April 1876 i Hedensted; Søn af Sadelmager Peder Christian Madsen og Hustru Ane Margrethe f. Frederiksen.

Lærereksamen 1897; Adgangseksamen til Polyteknisk Læreanstalt 1909; cand. phil. 1910; studerede Matematik ved Universitetet uden afsluttende Eksamen 1913—17. Lærer i Ravnkilde 1897, i Vejerslev 1902, i Rudkøbing 1909, ved Brede Skole i Lyngby—Taarbæk Kom-

mune siden 1912; Overlærer ved denne Skole fra 1. Jan. 1932.

Gift 9. Aug. 1902 paa Frederiksberg med Hulda Eline Louise Christoffersen, Datter af Smed Carl Johan Christoffersen.

JOHANNES CARL NIELSEN

Johannes Carl Nielsen; f. 14. Nov. 1889.

Har ikke besvaret Redaktionens Forespørgsler.

VIGGO PEDERSEN

Viggo Pedersen; f. 21. Nov. 1881; Søn af Postbud Jens Pedersen og Hustru Augusta f. Nielsen.

Adgangseksamen til Polyteknisk Læreanstalt. Ansat i Telegrafvæsenet fra 1898, først som Telegrafist, Telegrafmester 1911, Ingeniør 1917.

Gift 31. Okt. 1913 med Ingeborg Doberck, Datter af Maskinmester Ludvig Doberck.

GUSTAV RIEMANN

Gustav Engberg Riemann; f. 22. Juli 1889 i Nørre Nebel; Søn af Sognepræst P. J. S. Riemann og Hustru Marie f. Engberg.

Cand. polit. 1916; ansat i Nordisk Ulykkesforsikrings-Akts. 1916; Fuldmægtig i Statens Fordelingskontor 1918—19; Kontorchef i Nordisk Ulykkesforsikrings-Akts. 1920; Underdirektør i Nordisk Livsforsikrings-Akts. og i Nordisk Ulykkesforsikrings-Akts. 1929, Direktør 1934.

Formand for Socialistisk Ungdomsforening 1908—09; Kasserer i Danske Studenters Roklub 1920—24; Lærer ved Forsikringsskolen 1919—20; Docent ved Forsikringshøjskolen 1924—30; Medlem af Bestyrelsen for Livs- og Genforsikringsselskabet Dana 1934, for

Pensions- og Livrenteinstituttet af 1919 fra 1934 og for Dansk Ulykkesforsikrings-Forening og Forsikringsforeningen 1935.

Gift 17. Maj 1918 med Elisabeth Jespersen, Datter af Sognepræst Emil Jespersen.

EINER STJERNGREN

Einer Johan Adolf Stjerngren; f. 18. Sept. i København; Søn af Adolf Bernhard Stjerngren og Hustru Anna Theodora.

Cand. jur. Jan. 1917; Ekspeditionssekretær i Københavns Skattedirektorat.

Gift 1920 i København med Ella Alma Beyer, Datter af Niels Beyer.

DE ISLANDSKE STUDENTER

(Forespørgsel om Oplysninger har været sendt til de islandske Studenter paa samme Maade som til de danske. — Oplysninger om nuværende Stilling er meddelt af Redaktør *Skúli Skúlason*).

REYKJAVIK HØJERE ALMENSKOLE

I. Disciple:

BRYNJULFUR ARNASON; f. 7. Aug. 1886; Søn af Bonde Arni Jónsson, Saurbær. Død som Sagfører i Akureyri.

HELGI GUDMUNDSSON; f. 29. Sept. 1890 i Reykholt; Søn af Provst Gudmundur Helgason og Hustru Thora Asmundsdottir. Cand. phil. i København 1911; studerede Musik og Sang i København til 1918; Assistent i Islands Nationalbank i Reykjavik 1918—23; Bestyrer for samme Banks Filial paa Isafjord 1923—26; Prokurist i Fiskeeksportfirmaet H/f Copland & Co. 1926—28; den islandske Regerings kommercielle Repræsentant for Spanien, Italien og Portugal 1928—31. Dec. 1931; Direktør for Utvegsbanki Islands (Islands Fiskeribank) Reykjavik fra 1. Jan. 1932; Første-Direktør ved samme Bank fra 1. Maj 1933.

Gift 1919 med Karitas Olafsdottir, Datter af Præst paa Stora-Hraun Olafur Helgason.

ÞÓRHALLUR JÓHANNESSON; f. 18. Juni 1887; Søn af Bonde Jóhannes Bjarnason, Dalhus. Død som Distriktslæge i Þorshöfn.

OLAFUR JÓNSSON; f. 19. Nov. 1889; Søn af Pastor Jón Arason, Þóroddstadir. Død som praktiserende Læge i Reykjavik.

SIGURÐUR SIGURÐSSON; f. 21. Sept. 1884; Søn af Bonde Sigurður Benediktsson, Flatey. Død som Sognepræst i Hlið i Skapártunge.

LAUFEY VALDIMARSDÓTTIR; f. 1. Marts 1890; Datter af Redaktør Valdimar Ásmundsson, Reykjavik. Sekretær i Reykjavik.

ÞORSTEINN ÞORSTEINSSON; f. 23. Dec. 1884; Søn af Bonde Þorsteinn Daviðsson, Arnbjargarlækur. Syssemand i Budar, Dalasyssel.

II. Privatister:

JÓN ÁSBJARNARSON (ÁSBJÖRNSSON); f. 18. Marts 1890; Søn af Fisker Ásbjörn Jónsson, Reykjavik. Højesteretssagfører i Reykjavik.

SIGHVATUR INGIMUNDUR BLÖNDAHL; f. 10. Febr. 1889; Søn af Snedkermester M. Th. S. Blöndahl, Hafnarfjörður. Grosserer i Reykjavik.

SIGTRYGGUR KALDAN (tidl. Eiriksson); f. 10. Juni 1889; Søn af Fisker Eiríkur Þorkellsson, Reykjavik. Prakt. Læge i Helsingør.

HALLDÓR HANSEN; f. 25. Jan. 1889; Søn af Sømand Chr. Hansen, Danmark. Dr. med.; Læge i Reykjavik.

STEINGRÍMUR JÓNSSON; f. 18. Juni 1890; Søn af Pastor Jón Steingrímsson, Gaulverjabær og Hustru Sigríður Jónsdóttir. Polyteknisk Eksamen (Elektroingeniør) Jan. 1917; Bestyrer for Reykjavik Elektricitetsforsyning fra 1. Juni 1921. Gift 26. Okt. 1918 med Laura Margrjet Arnadóttir, Datter af Købmand Arni Sveinsson, Isafjord.

GUÐMUNDUR JÓNSSON KAMBAN; f. 8. Juni 1888 i Álftanes (ved Reykjavik); Søn af Købmand Jón Hallgrímsson og Hustru Gudny Jónsdóttir Pálssonar. Cand. phil. i København 1911; studerede Filosofi og Litteratur ved Københavns Universitet i 4 Aar; studerede Diktion og scenisk Kunst under kgl. Skuespiller Peter Jerndorffs Vejledning 1911—14; debuterede som Dramatiker med Skuespillet Hadda Padda paa Det kgl. Teater 14. Nov. 1914 og har derefter skrevet en Række Skuespil og Romaner; begyndte aktiv Sceneinstruktør-Virksomhed ved Dagmarteatret 1920; Sceneinstruktør ved Folketeatret 1922—24 og ved Det kgl. Teater 1931—33; forlod Danmark i Marts 1934 og bosatte sig i London. Titulær Professor paa Indstilling af den islandske Regering 1934.

Isl. Orden I. F. 3. 1933.

Gift med Agnete Egeberg, Datter af Maler, Overlærer ved Teknisk Skole, København, Jens Jørgen Jensen Egeberg.

HELGI SKÚLASON; f. 22. Juni 1892; Søn af Pastor Skúli Skúla-son, Oddi. Øjenlæge i Akureyri.

SKÚLI SKÚLASON; f. 27. Juli 1890; Søn af Pastor Skúli Skúla-son, Oddi. Studerede Naturhistorie og Geografi ved Københavns Universitet; Regensianer 1910—13; Journalist ved Morgunbladid og Isafold, Reykjavik 1915—19; Redaktionssekretær ved Morgunbladid 1919; senere Redaktør ved Fálkinn, Reykjavik.

N A V N E R E G I S T E R

| | Side | | Side |
|----------------------------------|------|----------------------------------|------|
| Aaholm, Th. C. P. J. | 287 | Bang, Ingeborg (Inge) E. T. | 304 |
| Aamundsen, F. J. Th. R. | 205 | Bang Jørgensen, J. P. | 30 |
| Abrahamsen, E. S. O. | 169 | Bangshøi, J. | 97 |
| Ahlefeldt-Laurvig, J. | 243 | Bardenfleth, J. F. E. | 252 |
| — K. F. S. | 140 | Barfod, Hilleborg M. S., se Bech | 43 |
| Albeck, P. | 170 | Barnert Rasmussen, P. | 75 |
| Allerup, F. P. | 77 | Bay, A. Zelma C., se Smith | 34 |
| Alten, F. Berg | 289 | Bay-Schmith, E. | 223 |
| Andersen, A. E. | 210 | Bayer Christensen, J. V. Th. .. | 150 |
| — A. J. | 65 | Bech, H. | 258 |
| — A. M. | 115 | — Hilleborg M. S. | 43 |
| -- Anna Margrethe | 34 | — S. N. Siegumfeldt | 274 |
| — Ch. Norden | 93 | — Zarah, se Odder | 268 |
| — E. C. Buch | 180 | Beck Hansen, Dagmar | 307 |
| — H. K. | 287 | Bencke, Anna Margrethe, se An- | |
| — J. E. Th. | 322 | densen | 34 |
| — N. J. O. | 67 | Bendixen, C. F. H. | 119 |
| — P. A. | 68 | Bendtsen, E. | 191 |
| — R. L. Winther | 77 | Berendsen, P. J. J. | 152 |
| Andresen, Gerda Johanne | 104 | Berg, C. I. Th. | 157 |
| Arenskov, L. P. | 236 | Bernow, Elisabeth C. | 221 |
| Arnason, B. | 337 | Bidstrup, K. B. | 137 |
| Arntzen, L. A. | 222 | Bierring, K. | 152 |
| Ásbjarnarson, J. | 338 | Bille Brahe, F. | 254 |
| Ásbjörnsson, J. | 338 | Binzer, A. R. | 112 |
| Baagoe, J. H. | 146 | Birk, J. A. Ostefeldt | 322 |
| Bach-Jensen, J. R. | 285 | Birket-Smith, K. | 22 |
| Backer, Nina | 127 | Bjerregaard, K. J. | 298 |
| Backhaus, E. H. | 43 | Bjørend, N. | 291 |
| Bagger, A. | 314 | Bjørndal, Th. L. | 38 |
| Bahnsen Hansen, J. | 176 | Bjørnshave, N. Th. | 125 |
| Balthazar Christensen, Aslaug M. | 301 | Blessow, K. A. | 67 |
| | | Blichert Hansen, Gerda | 58 |

| | Side | | Side |
|---|------|------------------------------|------|
| Blichfeldt, Erna, se Lawson ... | 280 | Christensen, A. | 90 |
| Bloch, P. H. | 254 | — Aslaug M. Balthazar | 301 |
| Blum, G. | 19 | — Astrid, se Jelsbo | 85 |
| — M. | 134 | — C. K. | 314 |
| Blöndahl, S. I. | 338 | — C. Skovby | 95 |
| Boesen, U. C. | 332 | — E. A. | 166 |
| Bohn, Johanne L. | 134 | — J. | 192 |
| Bondesen, E. | 262 | — J. A. V., se Nørvig | 95 |
| Bonnesen, Karen, se Hée | 54 | — J. V. Th. Bayer | 150 |
| Brammer, K. | 250 | — K. A., se Blessow | 67 |
| Brandt Anna R. L., se Dahl | 85 | — N. C. | 312 |
| — F. | 210 | — N. R. Flindt | 150 |
| Brask, J. A. | 128 | — O. Th. J. | 199 |
| Bredal-Nielsen, A., se Bridal.... | 125 | — P. | 128 |
| Brener, V. J. | 264 | — S. | 298 |
| Bridal, A. | 125 | — S. H. | 58 |
| Brodersen, Ellen | 184 | Christiansen, C. A. M. | 288 |
| — P. C., | 160 | — E. | 121 |
| Broe, Anna Linck | 215 | — J. Elisabeth, se Clausen.. | 119 |
| — A. P. | 205 | — J. P. A. | 206 |
| Bruun, J. F. G. | 236 | Christoffersen, M. | 69 |
| — N. P. | 65 | Clausen, H. E. F. | 39 |
| — S. | 262 | — J. Elisabeth | 119 |
| Bræstrup, Elise (Else) H., se Nielsen | 220 | — Marie, se Kühl | 263 |
| Buch, Else, se Goldschmidt | 184 | Cock-Clausen, H. | 157 |
| Buch Andersen, E. C. | 180 | Copmann, V. A. | 228 |
| Buntzen, Marie Margrethe | 184 | Cramer, H. B. J. | 96 |
| Busch, A. | 66 | Creutz, H. H. P. | 274 |
| — O. E. | 77 | Dahl, Anna R. L. | 85 |
| Busch-Møller, H. H. | 91 | Dam, C. N. P. | 333 |
| Bøggild, A. | 191 | — G. L. | 135 |
| — O. E. | 301 | Danby, M. O. | 323 |
| Bøgh, E. | 231 | Danø, Emmy M. | 105 |
| Böiken, Harriet O. | 44 | Davidsohn, J. | 190 |
| Børrild, Christine | 128 | Dela, H. P. | 112 |
| Børsholt, V. | 93 | Deschler, J. C. | 302 |
| Børup, M. R. | 103 | Dessau, E. | 27 |
| Carl-Nielsen, Irmelin, se Møller | 220 | — E. | 225 |
| Carlsen, Carla G., se Olesen | 218 | Detlefsen, A. | 239 |
| Caroc, Elisabeth C., se Bernow | 221 | Dettmer, K. E. J. G. F. | 211 |
| | | Dinesen, Th. F. | 333 |

| | Side | | Side |
|---------------------------------|------|--|------|
| Dreyer, E. | 141 | Frisch, H. M. | 45 |
| — Harriet O., se Bøiken | 44 | Funch, H. C. | 137 |
| Dybholm, G. V. | 204 | | |
| Dyrup, S. | 78 | Gad, Lily A. | 216 |
| Dystrup, Johanne | 186 | Gerstad Griffith, K. | 31 |
| | | Giese, E. L. | 288 |
| Ebbesen, E. K. | 170 | Gilbert Jespersen, Ane Marie, se Heckscher | 240 |
| Eckardt, K. B. | 323 | Giødesen, S. W. | 235 |
| Efsen, A. V. | 108 | Gjessing, T. G. E. | 255 |
| Egmont-Petersen, A. H. | 208 | Gjetting, A. H. C. | 289 |
| Eiriksson, S., se Kaldan | 338 | Glahder, J. E. | 23 |
| Elgaard, A. P. J. | 146 | Glahn, H. E. | 54 |
| Ellekilde, O. | 252 | Glarbo, S. C. Henriette (Henny) L. N. | 313 |
| Ellinger, T. U. H. | 19 | Glud, C. | 270 |
| Ernst-Hansen, J., se Glahder .. | 23 | Glæsel, H. E. | 228 |
| Ewald, K. E. L. | 141 | Goldschmidt, Adda F., se Raun- kjær | 185 |
| — V. L. | 142 | — Else | 184 |
| | | Gommesen, H. R., se Rosting .. | 129 |
| Fabricius, L. L. P. L. S. | 161 | Grandjean, Marie-Louise, se Guldberg | 119 |
| Falkenberg Rasmussen, E. | 156 | Granild, N. J. R. | 323 |
| Filtenborg, M. P. V. S. | 83 | Grathwohl, L. C. J. | 226 |
| de Fine Thomsen, H. | 107 | Gregersen, J. M. A. | 61 |
| Fischer, A. | 258 | — Sigrid | 185 |
| — J. F. | 212 | Griffith, K. Gerstad | 31 |
| Fischer-Simonsen, O. | 164 | Grinder, A. V. H. | 180 |
| Fjelstrup, K. S. A. | 255 | Grundfør, Hansine K. N. | 132 |
| Flindt Christensen, N. R. | 150 | Grüner, M. Th. L. G. | 55 |
| Florander, V. | 312 | Grünwald, A. | 274 |
| Fogh, K. A. Th. A. | 113 | Grønæk, Marie | 115 |
| Forsberg, Dagmar A. V. | 214 | Grøntved, J. | 318 |
| Forsberg, G. E. J. | 158 | Grønvald-Nielsen, Jutta | 120 |
| Forum Petersen, J. A. | 271 | Gudmand-Høyer, L. J. | 63 |
| Frandsen, J. | 39 | Gudme, I. | 275 |
| Frederiksen, H. | 206 | Gudmundsson, H. | 337 |
| — H. C. M. | 20 | Guldberg, Marie-Louise | 119 |
| — K. L. | 307 | Gundtoft, C. N. S. | 102 |
| Freiesleben, E. Th. C. | 85 | Gørtz, K. M. Margrethe | 115 |
| Fricke, H. | 108 | Götzsche, C. V. | 96 |
| Fridericia, Ida | 185 | | |
| Friis Jespersen, K. | 142 | | |
| — — S. | 147 | | |
| Frijs, O. Krag Juel Vind | 255 | | |

| | Side | | Side |
|--|------|---|------|
| Haastrup, Agnes J. | 225 | Heiberg, H. J. S. | 197 |
| Hald, A. K. | 236 | Heidemann, N. C. Elisabeth, se Olsen | 284 |
| Hallager, P. E. | 166 | Heidrich-Jensen, O. | 177 |
| — V. | 275 | Hein Nielsen, A. | 47 |
| Hammelev, K. | 108 | Heise, Else E. B. | 247 |
| Hammerich, L. L. | 34 | Heje, N. I. | 35 |
| Hansen, Anna J., se Sørensen .. | 311 | Hellmers, H. | 171 |
| — Anna R. K. | 289 | Helms, Astrid K. | 264 |
| — Asta | 86 | — J. | 256 |
| — A. V., se Grinder | 180 | Helsted, K. | 24 |
| — Dagmar Beck | 307 | Helweg-Larsen, B. | 256 |
| — E., se Riis | 171 | Hendrichsen, A. | 161 |
| — Fanny E. | 311 | Henningsen, Carla Elisabeth .. | 136 |
| — F. Berg, se Alten | 289 | Henriksen, H. Th. M. | 48 |
| — F. E. D., se Krondal ... | 139 | — R. M. J. | 307 |
| — Gerda Blichert | 58 | — Sigrid | 324 |
| — Gudrun | 302 | Henriques, A. V. | 192 |
| — H. | 338 | Herforth, C. C. | 247 |
| — H. G. | 40 | Hertel, S. | 225 |
| — H. J. | 116 | Hertzum, A. | 193 |
| — J. Bahnsen | 176 | Hess, H. E. | 271 |
| — J. P., se Hjortved | 46 | Hesselbjerg, P. M. M. | 289 |
| — Julie Marie Vinter | 189 | Hessellund, O. | 324 |
| — K. H. | 207 | Hjort, T. | 70 |
| — Martha M., se Vahlum .. | 135 | Hjorth, O. V. | 138 |
| — N. C. | 69 | Hjortved, J. P. | 46 |
| — V. | 70 | Hjuler, E. | 132 |
| — V. | 229 | Hobolth, H. | 124 |
| Hanssen, Ingeborg, se Thomsen | 263 | v. Holck E. R. A. H. J. | 199 |
| Harder, S. H. R. | 207 | Holck, P. | 46 |
| Hartmann Petersen, J. | 40 | Holfelt, P. V. E. | 237 |
| Hassel, Dagmar A. V., se Fors- berg | 214 | Holm, Bodil | 222 |
| Hassing, K. V. | 212 | Holmer, Coralie A. V., se Schmidt | 214 |
| — P. | 269 | Holst, H. | 223 |
| Haste, Gudrun J., se Jacobsen .. | 221 | Holt, H. C. | 197 |
| Hatt, D. Eva A., se Iago | 311 | Hornemann B. | 166 |
| Haugsted, F. V. | 207 | Howarth, F. A. J. | 245 |
| Havnø, S. H. | 158 | Hunderup, Agnes M. | 113 |
| Heckscher, Ane Marie | 240 | Hvalkof, F. L. | 231 |
| Hede, J. H. C. | 191 | Hvidt, A. | 229 |
| Hée, Karen | 54 | Hvilsom, K. E. F. | 97 |

| | Side | | Side |
|----------------------------------|------|--------------------------------|------|
| Hyge T. V. B. | 176 | — J. R. Bach | 285 |
| Høegh-Nissen, K. | 194 | — K. B. H. | 251 |
| Høhne, Rigmor | 216 | — K. E. P., se Korst | 319 |
| Høppermann, Th. Lütz | 153 | — N. | 308 |
| Høyer-Christensen, A. V. P. | 44 | — O. L. B. | 290 |
| | | — P. Kofoed | 203 |
| Iago, D. Eva A. | 311 | — P. L. | 83 |
| Ibsen, Th. | 239 | — P. R. | 264 |
| Ilse, P. | 284 | — Th. A. | 104 |
| Ingerslev, Thora M. E., se Tvil- | | — Th. C. P., se Aaholm | 287 |
| stegaard | 227 | — V. J., se Brener | 264 |
| Irgens-Hansen, E. | 55 | Jeppesen, N. C. | 87 |
| Irgens-Møller, J. | 88 | — Ø. | 21 |
| | | Jepsen, A. E. | 61 |
| Jacobsen, A. I. | 250 | Jerichau, J. M. | 142 |
| — C. F. B. | 167 | Jespersen, Gudrun, se Rønne .. | 135 |
| — Estrid M. W. | 120 | — K. Friis | 142 |
| — Gudrun J. | 221 | — P. C. | 71 |
| — M. A. | 294 | — S. Friis | 147 |
| — R. D. | 28 | Jessen, Signe Marie | 57 |
| — S. A. K. W. | 229 | Jóhannesson, Th. | 337 |
| Jakobsen, S. O. I. C. | 316 | Johannsen, E. W. | 29 |
| Jantzen, S. Thal | 154 | Johansen, N. J. H. | 116 |
| Jelsbo, Astrid | 85 | Johnson, H. M. | 299 |
| — P. E. | 198 | Jónsson, O. | 338 |
| Jensen, A. | 20 | — S. | 338 |
| — A. J. M. | 86 | Joost, H. | 325 |
| — A. M. | 51 | Juel-Bruun, Rigmor, se Nielsen | 49 |
| — A. M. | 171 | Juhl, J. F. S. | 265 |
| — B. A. C. | 246 | Juhlin, H. | 172 |
| — C. | 177 | Jørgensen, A. A. | 299 |
| — Elly E. | 186 | — H. | 243 |
| — E. T., se Torsting | 28 | — J. H. V. | 101 |
| — F. L. | 325 | — J. | 325 |
| — G. | 198 | — J. P. Bang | 30 |
| — G. B. | 154 | | |
| — H. | 78 | Kaldan, S. | 338 |
| — H. H. | 273 | Kamban, G. J. | 339 |
| — H. K. | 325 | Kampmann, C. P. G. | 30 |
| — H. K. R. | 334 | — N. S. | 177 |
| — J., se Bangshøi | 97 | Kayser, O. I. M. | 195 |
| — J. P. V. | 315 | Keiser-Nielsen, T. | 148 |

| | Side | | Side |
|---------------------------------|------|-------------------------------------|------|
| Kelleher, H. | 246 | Kruse, K. V. | 273 |
| Kemp, Edel, se Wahl | 61 | Kühl, Marie | 263 |
| Kern, C. H. | 42 | Kyhñ, N. J. A. | 320 |
| Kiil, J. H. | 87 | Kühnel, P. O. | 109 |
| Kindt, E. N. | 56 | Kyndal, S. H. K. | 181 |
| Kistrup, H. Th. | 21 | | |
| — Johanne, se Dystrup | 186 | Laage-Petersen, Fanny, se Rée. | 221 |
| Kjørboe, P. J. L. | 265 | Lange, Johanne Elisabeth. | 121 |
| Kjer Kitty M. | 214 | Larsen, A. E. | 161 |
| Kjær, Rigmor | 120 | — A. Marie | 309 |
| Kjærgaard, H. P. B. | 24 | — Elfrida | 189 |
| Kjølsen, H. H. | 202 | — E. V. | 334 |
| Klerk, J. M. | 319 | — H. K. | 167 |
| Knudsen, S., se Dyrup. | 78 | — H. P. | 308 |
| — S. H., se Kyndal | 181 | — L. C. | 97 |
| — S. V. | 172 | — P. H. | 331 |
| Knuth, O. C. | 248 | — R. Oest | 79 |
| Knuthsen, A. V. | 147 | Lassen, Christiane Louise, se | |
| Koch, A. H. | 195 | Møller | 186 |
| Koed, H. J. | 124 | — P. H. | 291 |
| Koefoed, C.-A. | 72 | Lauesen, H. M. L. | 110 |
| Kofoed, R. H. | 138 | Laustsen, N. | 326 |
| Kofoed Jensen, P. | 203 | Lawaetz, O. H. | 208 |
| Koldborg, C. C. | 116 | — W. E. O. | 232 |
| Korst, K. E. P. | 319 | Lawson, Erna | 280 |
| Koudahl, Kristine, se Ring | 283 | Lehman(n), M. O. | 72 |
| Kragh-Jensen, Welfied | 218 | Lehmann, C. O. S. | 334 |
| Krarup, V. | 193 | Leschly Kristensen, Ellen J. | 303 |
| Krebs, C. L. | 158 | Letting, J. C. | 99 |
| — Marie Louise | 37 | Levin, L. | 154 |
| Kretz, P. G. | 248 | Licht, S. H. | 87 |
| Kristensen, E. | 173 | Linck, Anna, se Broe | 215 |
| — Ellen J. Leschly. | 303 | Lind, G. | 51 |
| — J. Ørskov, se Ørskov | 251 | — K. P. A. | 136 |
| — K. L. | 72 | Lindgaard, A. | 148 |
| Kristensen Randers, A. | 259 | Linderstrøm Lang, Ellen J., se | |
| Krogħ, H. | 132 | Kristensen | 303 |
| — Margrete, se Wewer | 129 | Lindhard, M. F. B. | 174 |
| — V. L. | 63 | Lohmann, H. C. | 138 |
| Kroman, J. W. | 302 | Lorentzen, M. | 200 |
| Krondal, F. E. D. | 139 | Lund, Carla Elisabeth, se Hen- | |
| Kronman, C. C. F. | 208 | ningsen | 136 |

| | Side | | Side |
|-----------------------------------|------|-------------------------------|------|
| Lund, J. F. | 162 | Mynster, E. H. | 233 |
| Lundbeck, Else | 268 | Møller, A. | 327 |
| Lunn, J. P. J. | 147 | — C. | 303 |
| Lyager, M. E. | 295 | — C. C. | 73 |
| Lyngby, O. | 159 | — Christiane Louise | 186 |
| v. Lüttichau, M. B. | 240 | — C. M. | 122 |
| Lütz Høppermann, Th. | 153 | — Frederikke, se Olsen | 219 |
| Maaløe, Betzy | 41 | — H. H., se Busch-Møller .. | 91 |
| Mackeprang, E. | 31 | — Irmelin | 220 |
| — Erna | 187 | — J. P. G. A. | 58 |
| Madsen, A. C. | 88 | — Nanna I., se Nørlund | 304 |
| — A. J. G. | 130 | — T. | 59 |
| — F. M. | 334 | Mønsted, P. H. | 328 |
| — Gudrun, se Plovgaard | 121 | Mørch, L. E. | 163 |
| Madslund, H. A. L. | 117 | Mørkeberg, I. A. Agnete..... | 188 |
| Madvig, P. A. | 265 | | |
| Maës, J. H. Rønnenkamp | 143 | Neergaard, A. E. | 163 |
| Mariboe, J. L. D. | 241 | — C. M. | 21 |
| Markussen, O. N. | 266 | de Neergaard Th. | 233 |
| Martens, K. | 174 | Nehm, G. E. J. | 182 |
| Mathiesen, A. V. M. | 56 | Nielsen, A. Hein | 47 |
| — H. A. | 326 | — A M. | 252 |
| Matthissen, Lili M. E., se Schal- | | — A. Tranekjær | 174 |
| demose | 36 | — A. V. | 73 |
| Meilvang, C. A. | 269 | — C. J. | 241 |
| Meinertz, A. | 280 | — Elise (Else) H. | 220 |
| Meyer, S.-A. | 193 | — Gudrun, se Nissen | 187 |
| — V. A. | 181 | — H. | 299 |
| Meyn, N. G. | 232 | — H. Smidt, se Smidt-Nielsen | 94 |
| Michelsen, J. | 52 | — H. Th. | 79 |
| Mikkelsen, J. | 138 | — H. Th. H., se Moldow | 203 |
| Miskow, N. L. | 182 | — J. | 98 |
| Moldenhawer, Lise D. | 98 | — J. C. | 300 |
| Moldow, H. Th. H. | 203 | — J. C. | 335 |
| Monberg, A. S. | 155 | — K., se Gerstad Griffith.... | 31 |
| Munch-Petersen, C. | 227 | — Kitty (Anna Cathrine) se | |
| Munck, C. M. V..... | 90 | Weber | 36 |
| Munck Petersen, C. | 80 | — L. | 92 |
| Munk Olsen, I. | 327 | — M. M. | 110 |
| Munthe, H. | 47 | — N., se Bjøreng | 291 |
| Müller, Ellen Margrethe | 278 | — N. O. | 114 |
| — H. | 162 | — N. P. C. | 285 |

| | Side | | Side |
|----------------------------------|------|-----------------------------------|------|
| Nielsen, N. T., se Bjørnshave .. | 125 | Parkov, Inger | 187 |
| — P. E., se Jelsbo | 198 | Paulsen, J. J. | 182 |
| — Rigmor | 49 | Pedersen, C. R. | 234 |
| Nissen, Gudrun Kønig | 187 | — E. P. | 92 |
| — G. V. | 178 | — Ingeborg Margrethe | 57 |
| — H. O. | 163 | — J. C., se Letting | 99 |
| — Th. M. | 114 | — J. C., se Rudfeld | 291 |
| Norden Andersen, Ch. | 93 | — J. P. | 276 |
| Nordentoft J. | 143 | — J. P. | 316 |
| Nordland, H. A. N. S. | 281 | — P. M. | 49 |
| Nøhr, Marie | 286 | — S. | 84 |
| Nøkkentved, C. D. N. | 80 | — V. | 335 |
| Nørgaard, L. C. O. | 57 | Petersen, A. | 117 |
| — M. K. | 122 | — A. H., se Egmont-Petersen | 208 |
| Nørkjær, O. | 286 | — A. S. | 320 |
| Nørlund, Nanna I. | 304 | — C. Munck | 80 |
| Nørregaard, E. | 37 | — H. H. C. | 235 |
| Nørresø, C. M. F. K. | 164 | — J. A. Forum | 271 |
| Nøvrig, J. A. V. | 95 | — J. Hartmann | 40 |
| | | — J. V. | 22 |
| Obbekjær, A. T. | 101 | — K. | 64 |
| Odder, Zarah | 268 | — K. Honoré, se Oldendow .. | 99 |
| Oest Larsen, R. | 79 | — N. C. D. | 81 |
| Ohrt, A. F. | 52 | — P. F. | 313 |
| Oldendow, K. H. | 99 | — V. G., se Pragner | 178 |
| Olesen, A. | 94 | Petersen-Studnitz, K. R. | 144 |
| — Carla G. Just | 218 | Pindborg, M. | 296 |
| — P. | 123 | Plenge, Agnete | 136 |
| Olsen, A. G. | 328 | — Else | 215 |
| — C. E. | 155 | Plovgaard, Gudrun M. | 121 |
| — Elise (Lise) D. | 98 | Plum, J. | 253 |
| — Frederikke | 219 | Pontoppidan-Nielsen, F. | 286 |
| — I. Munk | 327 | Porsdal, E. J. | 151 |
| — K. K. J. | 62 | Post, P. R. H. | 329 |
| — N. C. Elisabeth | 284 | Poulsen, C. E. H. | 278 |
| — P. O. B. | 230 | — Elfrida, se Larsen | 189 |
| Oppermann, E. | 241 | — G. E. | 42 |
| Opstrup, P. C. P. | 139 | — J. C. | 292 |
| Ortmann, K. | 62 | — L. P. | 330 |
| | | Pragner, V. G. | 178 |
| Paasgaard, Marie Elisabeth | 105 | Preis, H. | 243 |
| Palmø, K. E. | 329 | Prip, A. B. | 74 |

| | Side | | Side |
|----------------------------------|------|-------------------------------------|------|
| Prytz, Ingeborg (Inge) E. T., se | | Ryder, P. B. | 226 |
| Bang | 304 | Røder, Asta | 215 |
| Pøckel, Emmy M., se Danø | 105 | Rønne, Gudrun | 135 |
| Quist, P. M. | 110 | Rønnenkamp Maës, J. H. | 143 |
| Raffenberg, M. F. | 75 | Rønnenkamp-Holst, C. C. | 212 |
| Rahbek, Ingeborg Margrethe, se | | Rønning, H. | 175 |
| Pedersen | 57 | Salicath, E. F. | 242 |
| — K. | 200 | Sand, E. F. | 110 |
| — K. J. | 52 | — P. N. | 330 |
| — Signe Marie, se Jessen ... | 57 | Schack, G. | 305 |
| Rahr, V. L. | 276 | — P. T. | 198 |
| Rand, H. K. N. | 251 | Schaffalitzky de Muckadell, V. B. . | 82 |
| Randers, A. Kristensen | 259 | Schal demose, Lili M. E. | 36 |
| Rasmussen, A. | 81 | Schaumburg, E. M. E. | 309 |
| — C. J. | 260 | Schiørring, G. K. | 130 |
| — E. Falkenberg | 156 | Schiøtz, E. W. | 94 |
| — N. J. | 317 | -- Marie Louise, se Krebs .. | 37 |
| — P. Barner | 75 | Schledermann, H. V. | 41 |
| — R. E. Aagaard | 49 | Schmidt, A. M. | 67 |
| Raunkjær, Adda F. | 185 | — Coralie A. V. Holmer | 214 |
| Ravn, Th. P. | 270 | Schmidth, A. | 292 |
| Rée, Fanny | 221 | Schmit-Jensen, H. O. | 25 |
| Rendtorff, H. Th. O. | 101 | Schoubye, N. E. S. | 89 |
| Reventlow, A. | 178 | Schrøder, H. H. | 25 |
| — F. D. C. | 140 | Schulin, S. | 47 |
| Riemann, G. E. | 335 | Schumacher, Ph. J. H. | 297 |
| Riis, E. | 171 | Schwärter, G. A. | 63 |
| Riise, Lily A. | 216 | Seedorff, J. O. | 76 |
| Ring, G. B. | 276 | Sehsted, O. E. H. | 321 |
| — Kristine | 283 | Seiersen, Ellen R. | 106 |
| Rolff-Petersen, A. | 89 | Sejr, E. | 103 |
| Rosenstand, P. V. | 304 | Siersted, H. C. | 100 |
| Rosing-Schow, O. A. | 230 | Sigurðsson, S. | 338 |
| Rossen, E. | 100 | Silcowitz, A. | 245 |
| Rosting, H. R. G. | 129 | Silcowitz-Hansen, A., se Silco- | |
| Rostock-Jensen, K. | 290 | witz | 245 |
| Rud, J. E. | 105 | Skårup, Betzy, se Maaløe | 41 |
| Rudfeld, J. C. | 291 | Skeel, E. | 260 |
| Rudolph, P. J. | 200 | Skov-Jepsen, E. | 275 |
| Rump, K. E. | 244 | Skovby Christensen, C. | 95 |
| | | Skúlason, H. | 339 |

| | Side | | Side |
|--|------|---------------------------------|------|
| Skúlason, S. | 339 | Teglbjærg, L. E. Stubbe | 53 |
| Skytte, T. P. | 213 | Tegner, H. E. | 156 |
| Sliben, W. A. | 305 | Tengquist, Ellen | 188 |
| Smidt-Nielsen, H. | 94 | Thal Jantzen, S. | 154 |
| Smith, A. Zelma C. | 34 | Thalbitzer, V. A. E. O. | 276 |
| — J. C. | 260 | Therkelsen, J. C. E. | 277 |
| — Karen Wiggers | 107 | Thomsen, A. | 277 |
| — O. | 279 | — E. | 32 |
| Soya-Jensen, E. C. J. | 32 | — H. de Fine | 107 |
| Spodsberg, K. E. E. | 261 | — Ingeborg | 263 |
| Sprechler, H. W. | 38 | Thorsager, H. K. | 137 |
| — M. E. G. | 293 | Thorsen, E. | 118 |
| Stabell, Martha (f. Struer) | 306 | Thorsteinsson, Th. | 338 |
| Stage, S. | 165 | Thyssen, A. | 309 |
| Steenberg, E. M. | 167 | Timm, A. S. | 165 |
| Steenwinkel, E. E. A. | 175 | Torsting, E. T. | 28 |
| Steenwinkel-Svendsen, E. E. A. se Steenvinkel | 175 | Toxværd, P. M. | 294 |
| Steffensen, K. | 123 | Tranekjær Nielsen, A. | 174 |
| Sterregård, A. V. | 293 | Traustedt, E. | 145 |
| Stig-Nielsen, Th. | 149 | Trier, S. G. | 221 |
| Stigaard, A. | 231 | Trock-Jansen, E. | 201 |
| Stjerngren, E. J. A. | 336 | Tvilstegaard, Thora M. E. | 227 |
| Stubbe Teglbjærg, L. E. | 53 | Tygstrup, S. L. | 90 |
| Sundbo, Kathrine | 281 | | |
| Svanholt, O. | 76 | Ulrich, A. | 224 |
| Sveistrup, P. K. P. | 50 | — Ebba | 223 |
| Svendsen, Ellen, se Tengquist .. | 188 | Ussing, A. | 26 |
| Svensson, G. | 183 | Uttenreitter, E. | 321 |
| Søchting A. E. | 272 | Utzon, O. Redsted | 278 |
| Sørensen, Anna J. | 311 | | |
| — C. H., se Kern | 42 | Wahl, Edel | 61 |
| — C. Nordentoft, se Gundtoft .. | 102 | Vahlun, Martha M. | 135 |
| — G. V., se Dybholm | 204 | Valdimarsdottir, Laufey | 338 |
| — H. C. | 317 | Wandall, Bodil, se Holm | 222 |
| — H. S. | 59 | Warburg, F. E. | 213 |
| — Ingeborg | 107 | Wassard, M. A. | 60 |
| — Karen | 188 | Weber, Kitty (Anna Cathrine) .. | 36 |
| — L. | 179 | Wedege, Rigmor, se Høhne | 216 |
| — Meta Elisabeth | 294 | Vedel-Petersen, K. O. | 126 |
| — R. A. O. | 266 | Vedsmand, H. | 297 |
| — S. P. | 300 | Wegge, Nina, se Backer | 127 |

| | Side | | Side |
|--|------|----------------------------------|------|
| Wellmann, I. A. Agnete, se Mørkeberg | 188 | Wium, E. | 145 |
| Wenske, A. J. | 131 | Voldum, K. J. | 53 |
| Vermehren, K. F. R. | 237 | Wolff, P. A. F. M. | 248 |
| Vestergaard, J. S. Riis | 301 | Worms, H. J. Th. | 201 |
| Wewer, Margrete | 129 | Vorslund-Kiær, L. P. | 242 |
| Wiboltt, E. J. | 57 | Wraae, J. K. E. | 306 |
| Wiggers Smith, Karen | 107 | Wroblewski, C. J. | 27 |
| Wildenskov, H. O. | 281 | Wærum, S. | 179 |
| Wilhelm, S. F. Hedevig | 131 | Yding, K. M. Margrethe, se Gørtz | 115 |
| Willer, A. J. | 209 | Zahle, K. | 145 |
| Willerup, A. K. F. | 306 | Zeltner, T. | 165 |
| Vinter, Asta. se Røder | 215 | Zeuthen, A. H. | 151 |
| Vinter Hansen, Julie Marie | 189 | Øllgaard, C. L. | 201 |
| Winther, A. | 249 | Ørskov, J. | 251 |
| — A. C. | 151 | Ørum, L. C. | 267 |
| Winther Andersen, R. L. | 77 | Østergaard, E. J. H. | 133 |
| With, P. J. | 209 | | |
| With-Seidelin, C. J. | 26 | | |