



Danskernes Historie Online

Danske Slægtsforskeres Bibliotek

Dette værk er downloadet fra Danskernes Historie Online

Danskernes Historie Online er Danmarks største digitaliseringsprojekt af litteratur inden for emner som personalhistorie, lokalhistorie og slægtsforskning. Biblioteket hører under den almennyttige forening Danske Slægtsforskere. Vi bevarer vores fælles kulturarv, digitaliserer den og stiller den til rådighed for alle interesserede.

Støt Danskernes Historie Online - Bliv sponsor

Som sponsor i biblioteket opnår du en række fordele. Læs mere om fordele og sponsorat her: <https://slaegtsbibliotek.dk/sponsorat>

Ophavsret

Biblioteket indeholder værker både med og uden ophavsret. For værker, som er omfattet af ophavsret, må PDF-filen kun benyttes til personligt brug.

Links

Slægtsforskeres Bibliotek: <https://slaegtsbibliotek.dk>

Danske Slægtsforskere: <https://slaegt.dk>

DANMARKS



ADELS AARBOG.





**KONGELIG SVENSK AMBASSADØR
HANS FRIHERRE BECK-FRIIS**

DANMARKS
ADELS AARBOG



DANMARKS ADELS AARBOG

UDGIVET AF EN FORENING

REDIGERET AF
LOUIS BOBÉ og ALBERT FABRITIUS

1951

OTTE OG TRESINDSTYVENDE AARGANG

KØBENHAVN
J. H. SCHULTZ FORLAG

1951



**Eftertryk, ogsaa af enkelte Afsnit af Bogen, samt Gen-
givelse af Portrætter, Vaaben etc. i denne og i tidligere
Udgaver, er ikke tilladt.**

**Aftaler herom træffes med Forretningsudvalget. Sekre-
tariatet: Højbroplads 21. Tlf. C. 12 282.**



HANS MAJESTÆT
KONG FREDERIK DEN NIENDE
ALLERUNDERDANIGST
TILEGNET



INDHOLD

	Side
Forord	IX
Fortegnelse over Aarbogens Abonnenter og Medlemmer af Foreningen til Udgivelse af Danmarks Adels Aarboeg	XII
Adelsaarbogforeningens Bestyrelse, Forretningsudvalg, Redaktion m. m.	XXI
Forklaring over forkortede Ordensbetegnelser	XXIII
Tilføjelser og Rettelser under Trykningen	XXIX
Forkortelser	XXXI

Afsnit I.

Danmarks Adel. — Fortegnelse over de nulevende Medlemmer af Slægterne	1
Det adelige Stift Vallø i Sjælland	476
Dansk Adelsforbund	482
Dødsliste	483
Fortegnelse over frigivne Len og Stamhuse	487

Afsnit II.

Foreningen til Udgivelse af Danmarks Adels Aarboeg. Af Dr. phil. <i>Albert Fabritius</i>	3
Danmarks historie og dansk adelshistorisk forskning. Af Professor, Dr. phil. <i>Knud Fabricius</i>	17
Det slesvigske og holstenske Ridderskab. Af Dr. phil. <i>Louis Bobé</i>	23
Adel, Præst og Læge i det 17de Aarhundrede. Af Sognepræst, Dr. phil. <i>Axel Garboe</i>	45
Beck — Beck-Friis. Af Dr. phil. <i>Albert Fabritius</i> ..	75
Lasson I. Af Amtsforvalter <i>Jørgen Swane</i>	111
Lasson II. Af samme	125
Lasson III. Af Dr. phil. <i>Albert Fabritius</i>	133
von Lasson. Af Amtsforvalter <i>Jørgen Swane</i>	139
Wedel (Wedell-Wedellsborg, Wedel Jarlsberg, Wedel Evenburg Gödens). Af Grosserer <i>Hans Konow</i> von Zytphen (Baronerne Zytphen-Adeler og de Falsen af Zytphen-Adeler). Af Dr. phil. <i>Albert Fabritius</i> ..	143
Henvisninger	237
Register	253
Tavlefortegnelse	259
	299



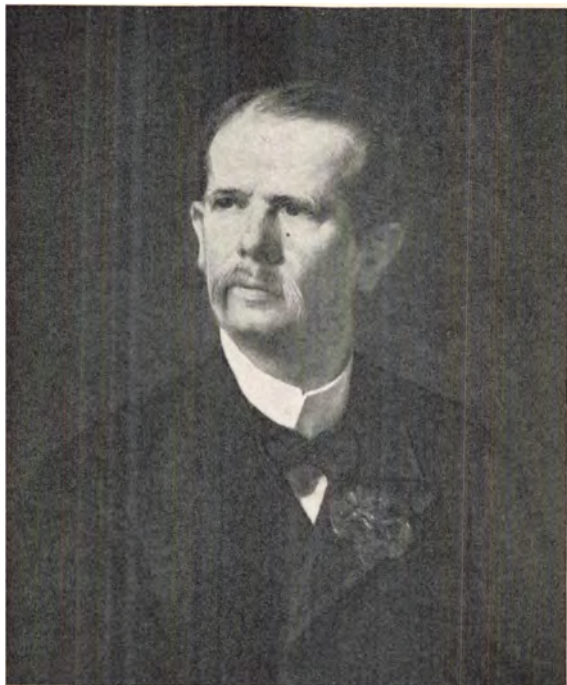

ARKIVAR I UDENRIGSMINISTERIET
CHRISTOPHER BARON ZYTPHEN-ADELER
1851—1915

FORORD

Nærværende Udgave af Danmarks Adels Aarbog — den otte- og tresindstyvende i Rækken — er tilrettelagt som en Festudgave for at minde om, at den Opgave, som ved Stiftelsen blev betroet *Foreningen til Udgivelse af Danmarks Adels Aarbog*, er løst under skiftende Tidens Vilkaar i det halve Sekel, som er forløbet siden Foreningen 19 Februar 1901 paabegyndte sin Virksomhed.

Æren for at Foreningen har formaaet at løfte Arven efter Aarbogens Grundlæggere, Etatsraad *H. R. Hiort-Lorenzen* og den fremragende Genealog *Anders Thiset*, tilkommer næst de Videnskabsmænd, som med Offervilje og stor Idealisme har taget Opgaverne op, tillige *Det adelige Stift Vallø i Sjælland*, *Carlsbergfondet* og en Række andre Fond og Institutioner, som har ydet Arbejdet en saare værdifuld og opmuntrende Støtte.

Aarbogen er som sædvanlig delt i to Afsnit: Præsenslisten og den historiske Del. Som Introduktion til det sidstnævnte Afsnit bringes i denne Udgave en kort Oversigt over Foreningens Virke i de forløbne 50 Aar ledsaget af »Embedslisten« over Bestyrelsens, Repræsentantskabets, Redaktionens og de forskellige Udvalgs Medlemmer, udarbejdet af Dr. phil. *Albert Fabritius*. I Tilknnytning hertil hidsættes i Taknemmelighed paa denne Plads ved Fortalen et Portræt af Arkivar i Udenrigsministeriet *Christopher Baron Zytphen-Adeler* (1851-1915), hvis Initiativ og Handlekraft Foreningen skylder sin Tilblivelse.

I den historiske Del af Aarbogen bringes endvidere følgende Afhandlinger: Professor, Dr. phil. *Knud Fabricius*: Danmarks Historie og dansk adelshistorisk Forskning, Dr. phil. *Louis Bobé*: Det slesvigske og holstenske Ridderskab og Dr. phil.

Axel Garboe: Adel, Præst og Læge i det 17de Aarhundrede. Ved Afslutningen af en 50-Aars Arbejdsperiode er det tilfredsstillende at modtage en Vurdering som den, Professor *Knud Fabricius* elskværdigt har givet i sin nævnte Afhandling; det er tillige en værdifuld Spore for kommende Aars Arbejde, at Videnskaben efterlyser den endnu manglende Behandling af det rige historiske Stof, som netop dette Værk ser som sin særlige Opgave at forske og fremlægge.

I det forløbne Aar har Foreningen haft en Tilgang paa 28 Medlemmer og en Afgang paa 10, heraf 4 ved Dødsfald, nemlig Carl-Fredrik Baron von Blixen-Finecke til Stamhuset Näsbyholm i Skaane, Karl Baron von Kaas, Milwaukee, Wisc., U.S.A., Kontorchef Carl Krabbe og Fru Elise Løvenskiold, født Bruun, Enke efter Godsejer Carl Løvenskiold til Ullern, Norge.

I Præsenslisten er Slægten Michaelsen, som uddøde i Mandslinjen 21 Juli 1920, udgaaet som fuldstændig udslukt. Det bemærkes, at Præsenslisten i Aar har været i Stand til at genoptage de i Udlandet levende Slægter von Hielm-crone og von Hobe ligesom Aarbogen fremtidig vil bringe Oversigt over Linjen Wedel Evenburg Gödens. Forhaabentlig vil det i kommende Aar lykkes at knytte Forbindelse ogsaa med andre Slægter og Slægtsgrene, med hvilke Korrespondancen har været afbrudt.

Præsenslisten omfatter nu 209 Slægter, af hvilke 57 ikke længere har Medlemmer levende i Danmark. Af de endnu her i Landet værende Slægter tilhørte følgende 15 den danske Adel ogsaa i 1536: Arenfældt, Bille, Brockenhuus, von Deden, Harbou, Holck, Juell, Juul, Kaas, Krabbe af Damsgaard, Rosenkrantz, Rosenvinge, Sæhested, Skeel og Vind, medens af de kun i Udlandet levende Slægter følgende 11 tilhørte den danske Adel, da Recessen i 1536 blev underskrevet: von Anderssen, Beck(-Friis), Bildt, Grubbe, Gyldenstjerne, Huitfeldt, Høegh (Banner), Krabbe af Østergaard, Thott, Trolle og Walkendorff.

Foruden de i det foregaaende nævnte Afhandlinger bringer

Aarbogens historiske Del i Aar fuldstændige Stamtavler over Slægterne Beck — Beck-Friis, Lasson III og von Zytphen(-Adeler) alle udarbejdede af Dr. phil. *Albert Fabritius*, Slægterne Lasson I og II og von Lasson, alle udarbejdede af Amtsforvalter *Jørgen Swane*, Vejle og Slægten Wedel (Wedellsborg, Wedel Jarlsberg, Wedel Evenburg Gødens) udarbejdet af Dr. phil. *Albert Fabritius* og Grosserer *Hans Konow*; af disse er Slægterne Beck(-Friis)'s og Wedels Stamtavler Nyudgaver af de henholdsvis 1886 og 1908 bragte genealogiske Oversigter. Med indeværende Aargang har Adels Aarbogen bragt ialt 720 Stamtavler, hvorved 686 af den danske Adels Slægter er blevet genealogisk behandlet

Til Illustration af det forskelligartede Stof bringer Aarbogen i Aar 16 Vaabengivelser, hvoraf 9 i Farver, 4 Tavler med Seglgengivelser og ialt 173 Portrætter.

Af Pladshensyn har det været nødvendigt i denne Aargang at udelade det sædvanlige Tillæg med Lister over Stamtavler og Billeder. Tillæget vil blive genoptaget i Aarbogens næste Udgave.

Til Festudgaven har Foreningen modtaget Tilskud fra *Det adelige Stift Vallø i Sjælland, Gisselfeld adelige Jomfrukloster i Sjælland, Den Carlsen-Langeske Legatstiftelse, Carlsbergfondet, D. D. P. A.-Fondet, Den grevelige Helmstjerne-Rosencroneske Stiftelse, Den Raben-Levetzauske Fond*, samt *A/S De Danske Spritfabrikker*, overfor hvilke Institutioner Bestyrelsen herved udtrykker sin hjertelige Tak.

For den Bistand Redaktionen har modtaget fra Forfatterne til de nævnte Afhandlinger og Stamtavler, fra Adjunkt *Age Fasmer Blomberg*, Langesø, Lektor, Dr. phil. *Hans H. Fussing*, Genealogen *Povl Nygaard*, og Arkivar *S. Nygård* ønsker Bestyrelsen at give Udtryk for sin store Taknemmelighed.

Som Titelbillede bringer Aarbogen i Aar Portræt af den kongelige svenske Ambassadør i København *Hans Friherre Beck-Friis*.

København i Januar 1951.

Bestyrelsen.

FORTEGNELSE

over

Abonnenterne paa Danmarks Adels Aarbog.

Hs. Majestæt Kongen.

Hds. Majestæt Dronningen.

Hds. Majestæt Dronning Alexandrine.

Hs. Kgl. Højhed Tronfølgeren.

Hds. Kgl. Højhed Prinsesse Caroline Mathilde.

Hs. Højhed Prins Viggo.

Hs. Majestæt Kongen af Norge.

Hs. Kgl. Højhed Kronprinsen af Norge.

Hds. Kgl. Højhed Kronprinsessen af Norge.

Hs. Majestæt Kongen af Sverige.

Hds. Majestæt Dronningen af Sverige.

Hs. Kgl. Højhed Kronprinsen af Sverige.

Hds. Kgl. Højhed Prinsesse Ingeborg af Sverige.

Aagaard-Hansen, K., Kaptajn, Frederikssund	1
Aarhus Folkebiblioteker	1
Abildgaard-Elling, Knud, Fabrikejer	1
Agerskov, M., Frue, født Hiort-Lorenzen, Maribo	1
Ahfeldt-Laurvigen, Adolph Greve	1
von Benzon, C. J. H.	1
Bergens Museums Bibliothek	1
Berner, E., Indendørsarkitekt, Holstenshuus	1
Biblioteket for Silkeborg og Omegn	1
Biblioteket for Thisted By og Amt	1
Biblioteket for Vejle By og Amt	1
Bonde, C. G., Greve, Ericsberg	1
Bugge, Niels, Tegner	1
Cappelen H. S. D., Godsejer, Ulefoss, Telemark, Norge	1
Castenschiold, A., Godsejer, Troense	1
Centralbiblioteket for Hjørring Amt	1
Centralbiblioteket i Hobro	1
Centralbiblioteket i Skive	1
Centralbiblioteket for Sydvestjylland, Esbjerg	1
Centralbiblioteket i Viborg	1

Fortegnelse over Abonnenter.

Clementsén, O. H., Kontorchef	1
Falk-Jensen, A., Kontorchef	1
Finansministeriet 1. Hovedrevisorats 1. Kontor	1
Finlands Statsarkiv, Helsingfors	1
de Fontenay, J. V. H. le Sage, cand. jur., Fuldmægtig	1
Forsvarsministeriet	1
Frederiksberg Kommunebiblioteker	1
Frijsenborg Godskontor	1
From, L. P. F., Prokurist	1
Fyens Stiftsbibliotek, Odense	1
Fyens Stifts Museum, Odense	1
Galtung, O., Højesteretsadvokat, Oslo	1
Garnisonsbibliotheket i København	1
Gentofte Kommunebibliotek	1
Gissfeldt adelige Jomfrukloster	1
Gold, O. O., Forstander, Lillemosegaard	1
Gotschalk, J. F., cand. jur., Esbønderup	1
Gottlieb, Eigil, Bankier	1
Hansén, E., Kyrkoherde, Väsby	1
Herlufsholms Skoles Bibliotek, Næstved	1
Hofiourekontoret	1
Hofmarskallatet	1
Honnens de Lichtenberg, Hoffjægermester, Bidstrup	1
Horsens Centralbibliotek	1
Ingemann, S., Godsejer, Forstkandidat, Egebjerggaard	1
Ingerslev, L. Overformynder	1
Juel-Hansen, E., Sparekassefuldmægtig, Odense	1
Justitsministeriet	2
Kalundborg Bibliotek	1
Kolding Centralbibliotek	1
Kongelig Dansk Automobilklub	1
Kongelige Bibliotek, Det	2
Krag, O., Kammerherre, Gesandt	1
Kunstindustrimusæets Bibliotek	1
Københavns Kommunebiblioteker	2
Landsarkivet, København	1
Landsarkivet, Odense	1
Landsarkivet, Viborg	1
Landsarkivet for de sønderjydske Landsdele, Aabenraa	1
Lindenberg Godskontor	1
Lundh, C., Højesterettsadvokat, Oslo	1
Lüttichau, W., Fabrikejer, Oslo	1
Løvenskiold, R., Lensbaronesse	1
Meidell, Arne, Generaldirektør, Sarpsborg	1
Middelfart Folkebibliotek	1
Milthers, A., Frøken, Bibliotekar	1
Nationalhistoriske Museum paa Frederiksberg, Det, Hillerød ..	1
Nagel-Alne A. B., Receptionschef, Sola, Norge	1
Navl, Chr.	1

Fortegnelse over Abonnenter.

Nordjyske Landsbibliotek, Det, Aalborg	1
Nordsjællands Centralbibliotek, Helsingør	1
Nygaard, P., Genealog	1
Næstved Kommunes Centralbibliotek	1
Odense Centralbibliotek	1
Ordenskapitlet	1
Overformynderiet	2
Oxholm, A., Hofjægermesterinde, født Comtesse Bille-Brahe-Selby, Sophienberg	1
Plum, D., Fuldmægtig	1
Pontoppidan, A. E., Kammerjunker, Kaptajn, Hærarkivar ..	1
Prange K., stud. mag.	1
Privatbanken i København A/S	1
Ravn, Knud, Fuldmægtig	1
Reventlow, F. D. C., Greve, Stiftamtmand, Nykøbing F.	1
Riddarhuset, Stockholm	1
Rigsarkivet	2
Rigsdagen.	1
Roskilde adelige Jomfrukloster	1
Roskilde Bibliotek	1
Rudkøbing Bibliotek	1
Rømeling, E. E. J., Tandlæge, Køge	1
Scavenius, C. S., Kammerherre	1
Sehested, O. F., Gesandt	1
Skeel, E., Sparekassedirektør, Holkegaard, Grøvelv pr. Hyllested	1
Solberg, G., Kontorfuldmægtig, Drammen	1
Sprittfabrikker, De Danske A/S	1
Stadsarkivet, Malmö	1
Statsbiblioteket, Aarhus	1
Statens Museum for Kunst	1
Stricker, S. M., Hoteldirektør, Christiansfeld	1
Studerterforeningen.	1
Svendborg By- og Amts Bibliotek	1
»Sällskapet«, Stockholm	1
Søllerød Kommunebibliotek	1
Sønderjyske Landsbibliotek, Det, Aabenraa	1
Treschow, F. M., Godsejer, cand. jur., Fritzøhus, Norge. }	1
Trifolium, Andelsselskabet	1
Udenrigsministeriets Administrationskontor	1
Wessel, Nanna, Frue, Tanum Gård, Sandvika, Norge	1
Wilson, J. A., Skibsreder, Oslo.	1
Ved Ejnar Munksgaards internationale Boghandel:	
Bayerische Staats-Bibliothek, München	1
Preussische Staats-Bibliothek, Berlin.	1
Universitäts-Bibliothek, Kiel	1

**Medlemmer af Foreningen til Udgivelse
af Danmarks Adels Aarbog.**

- Adeler, H., Baron, Civilingeniør.
Ahlefeldt, B. F., Greve, Kaptajn,* Kratzeburg.
Ahlefeldt-Laurvig, C., Greve, Kenoscha, U. S. A.
— — C. F. W., Greve.
— — D. Greve, Stensballegaard.
— — E. Grevinde, Bellinge, pr. Egebjerg.
— — K. B., Lensgreve, Hofjægermester, Trane-
kær.
— — K. F. S., Greve, Hofjægermester, Eriksholm.
— — K. L. S. C., Grevinde, født Scavenius, Stens-
ballegaard.
Ahlefeldt-Laurvig-Bille, P. J. G., Greve, Hofjægermester,
Overjagtkonsulent, Fjellebro.
Ahlefeldt-Laurvig-Lehn, C. E. J., Greve, Kammerherre, Hof-
jægermester, Lehnshus ved Kirkeby.
Anker, B., Direktør, Oslo.
— C., Direktør, Halden.
— F., Grosserer, Oslo.
— M. U. F. A., Kaptajn, Egersund.
Arenfeldt, J. F., Godsejer, Sæbygaard.
Aubert, C., Major, Oslo.
Bang, D. de, Frue, Sparresholm.
Bardenfleth, G., H. M. Kongens Kabinetssekretær, Kammer-
herre.
Bauditz, C.-E. N. W. H., Arkitekt.
von Beck, S. L., Frue, New York.
Beck-Friis, C. L. S., Greve, jur. kand., Børringe.
— — H. G., Friherre, Ambassadør.
Benzon C. E. F., Ramsgate, Kent.
von Benzon, Aage, Bankier.
— C., Sognepræst.
— P. J. E., Frue.
Bernier, H., Civilingeniør, Lyngby.
— J. A. A., Stiftamtmand, Aalborg.
Bernier-Schilden-Holsten, H. H. A., Lensbaron, Kammerherre,
Hofjægermester, Langesø.
Bernstorff-Gyldensteen, E. A. E., Lensgreve, Kammerherre,
Hofjægermester, Gyldensteen.

Foreningens Medlemmer.

- Bernstorff-Mylius, E., Grevinde, Kammerherreinde, født Baronesse Reedtz-Thott, Hvidkilde.
- Bertouch-Lehn, R. F. C. A., Baron, Gesandt*, Højbygaard.
- Bille, S. A. I C., Fideikommisbesidder.
- Bille Brahe, A. M., Baronesse.
- — J., Baron.
- — O., Baron, Kammerherre. Hofjægermester, Fravdegaard.
- Bille-Brahe-Selby, J. H. S., Enkebaronesse, Rønningesøgaard.
- — J. C. P., Lensgreve, Hellerup.
- — M. A., Lensgrevinde.
- Blixen Finecke, B. H. M., Enkebaronesse, Kammerherreinde, Hesselagergaard.
- — C. A. Baron, Kammerherre, Hofjægermester, Sevedø.
- — H. G. N. F. B., Baron, Løjtnant, Strömsholm.
- — M. L., Enkebaronesse, Näsbyholm.
- Bornemann, O. H. C., Fideikommisbesidder.
- Brockenhuus-Schack, C. M., Enkegrevinde, Gram.
- — F. K. B., Greve, Kammerherre, Hofjægermester, Giesegaard.
- — K., Greve, cand. polit., Oberstløjtnant, Barritskov.
- von Buchwald, C. D., Civilingeniør, Holte.
- — E., kgl. Skovrider, Syvstiernen ved Hareskov.
- — F., Landsretssagfører.
- — S.A.R., Stiftamtmand, Kammerherre, Mørkov.
- von Buchwaldt, F. E., Oberstløjtnant, Klosterprovst, Preetz.
- von Bülow, A. S., født Comtesse Schulin, Konsulinde, Hornbæk.
- Castenskiold, A. F. H., Hofjægermester, Borreby.
- — E., Godsejer, Østerhovedgaard.
- Castenskiold, E. C. L., Kammerjunker, Forpagter, Rødehus pr. Haslev.
- — J. C. G., Hofjægermester, Kongstedlund.
- Cederfeld de Simonsen, H. C. C. P., Hofjægermester, Erholm.
- Danneskiold-Samsøe, C. H., Comtesse, overord. Stiftsdame i Vallø, Vadstrup.
- — E. H., Comtesse, overord. Stiftsdame i Vallø, Brattingsborg.
- — H. C. E. V., Greve, Østergaard, Kjellerup.
- — K., Greve, Ritmester.
- — M., Comtesse, Priorinde, Gisselfeld.
- — N. F. K. V., Greve, Gabrielsminde.
- — S., Lensgreve, Hofjægermester, Gisselfeld.
- Dansk Adelsforbunds Valløfond.
- Estrup, I., født Skeel, Hofjægermesterinde, Kongsdal.
- Fischer, J. A. P., Landsdommer.

Foreningens Medlemmer.

- von Folsach, C. C., Kammerherre, Hofjægerm., Gjessinggaard.
 — J. C. E., Godsejer, Dronninglund Storskov.
 de Fontenay, F. le Sage, Gesandt, Dr. phil.
 Grevenkop-Castenskiold, E., Kammerherreinde, f. Comtesse
 Ahlefeldt-Laurvig.
 Gyldenkrone-Rysenstein, J., Lensbaron.
 Hage, M. E., født von Kauffmann, Kammerherreinde, Christi-
 nelund.
 Hambro, R. O., Baron, London.
 Harbou, N., Dommer.
 von Harbou, F. N. A., Godsejer, Stockholm.
 Haugwitz Hardenberg Reventlow, H. C. L. E. G., Lensgreve,
 Krenkerup.
 Haxthausen, H. R., Dr. med., Professor.
 — J. E., Kontorchef i Privatbanken.
 Herbst, C. M. J., Direktør.
 Holck, M. C. C. Howden-Rønnenkamp, Lensbaron, Holcken-
 havn.
 von Holstein, J. F. T. H., Dommer, Saksjøbing.
 Holstein-Holsteinborg, E. F. A. J., Lensgreve, Kammerherre,
 Hofjægermester, Fuirendal.
 Holstein-Ledreborg, J. J. I. M., Lensgreve, Hofjægermester,
 Dr. polit., Ledreborg.
 von Holstein-Rathlou, F. H. A. N. R., Kaptajn, Lyngby.
 Hoppe, F. E. W. J., Direktør, Buenos Aires.
 Huitfeldt, A., Frue, Bestum, Oslo.
 Huitfeldt-Kaas, D., Frue, Hollow Dene, Frensham, England.
 Høegh-Guldberg, F. E., Legationsraad, Cairo.
 von Irgens-Bergh, T. J. G. C. O., Direktør.
 Iuel, G., Hofjægermester, Juelsberg.
 — H. H., Godsejer, Lundsgaard, pr. Kerteminde.
 — J., Proprietær, Rødsbjerggaard.
 — J., Hofjægermester, Petersgaard.
 — K., Hofjægermester, Havnø.
 — K. H. R., f. Treschow, Hofjægermesterinde, Meilgaard.
 — N. R., Kammerherre, Hofjægermester, Hverringe.
 Iuel-Brockdorff, C. F. S. V., Lensbaron, Hofjægermester,
 Valdemars Slot.
 Juul, C. O. Sehestedt, Stamhusbesidder, Ravnholt.
 — M., Direktør, Aarhus.
 Kaas, H. K., Friherre, Ingeniør, Milwaukee.
 von Kauffmann, A. M. A., Direktør.
 — H. L. H., Ambassadør, Washington D. C.
 von Kløcker, J. F., Diplomingeniør, Oslo.
 Knagenhjelm, B., Frue, Oslo.
 — N., Godsejer, Kaupanger.
 Knuth, A. C. W., Greve, Hofjægermester, Egeløkke.
 — E., Greve, Gislev.
 — K. F., Greve, Kaptajn, Kammerherre, Hofjægermester,
 Lilliendal.

Foreningens Medlemmer.

- Knuth, O. C., Greve, Godsejer, Flintholm.
 — S. E. F. V. L., Greve, Kammerherre, Hofchef, Oberstløjtnant.
 — T. C. Greve, Vosnæsgaard.
 — U. G. A., Greve, Stenagergaard.
- Knuth-Winterfeldt, K. G., Greve, Gesandt, Rosendal.
- Korch, E. I. M., Konsulinde, født Cederfeld de Simonsen, Fredericia.
- Krabbe, O. H., Professor, Dr. jur.
 — T., Plantagebestyrer.
- Krabbé, C. F., Major, Dynchurch, Kent.
- Krag-Juel-Vind-Frijs, N. Lensgreve, Hofjægermester, Halsted Kloster.
- Krieger, A., Kaptajn,* Brandinspektør, Helsingør.
- Lerche, A., Baronesse, f. Grevenkop-Castenskiold, Hagestedgaard.
 — C. A. F., Lensgreve.
 — O., Baron. Civilingeniør.
- von Lowzow, K. K., Kommandør.
- Lütken, C. O. F., Grosserer, Gelsted.
- Lüttichau, C. D., Kammerherre, Hofjægermester, Stamhusbesidder, Tjele.
 — H. H., Kammerjunker, Oberstløjtnant.
- Lützau I., Frøken.
- Løvenskiold, C., Godsejer, Ullern Gård.
 — C. A., Godsejer, Ask.
 — C. O., Forstkandidat, Godsejer, Direktør, Lysaker.
 — F. S. R. C. L., Direktør.
 — H., Godsejer, Vækerø, Skøyen.
 — H. L., Dr. phil., Ekebo, Nesodden.
 — H. L., cand. jur., Godsejer, Fossum.
 — H. S., Forstkandidat, Godsejer, Overud.
 — H. S., Godsejer, Øierberget.
 — O. P. F. L., Lensbaron, Sorø.
- von der Maase, M., Kammerjunkerinde, Jyderup.
- von Magnus, R., f. Herbst, Dr. med.
- Mathiesen, J., f. Løvenskiold, Frue, Eidsvold Verk.
- Moltke, A. G., Greve, Kammerherre, Hofjægermester, Espe.
 — C. F. G., Lensgreve, Kammerherre, Hofjægermester, Bregentved.
 — E., Greve, Sparekasseinspektør.
 — E. B., Comtesse, Hofdame.
 — E. O., Greve, cand. phil.
 — I. C. E., Greve, Legationsraad, Lystrup.
 — J. S. C., Enkegrevinde, f. Schnack, Marienborg.
 — O. K. A. J., Sekretær, Snekkersten.
- Moltke-Hvitfeldt, A. N., Legationssekretær, Haag.
 — A. V., Greve, Ritmester, Misserød, Höör.
 — L. C. J., Greve, Hofjægermester, Glorup.

Foreningens Medlemmer.

- Munthe-Kaas, C., Major, Vicekonsul, Sarpsborg.
 — E., Disponent, Oslo.
 — H., cand. oecon., Direktør, Oslo.
 — H., Højesteretsadvokat, Oslo.
 — O. H., Oberst, Oslo.
- von Munthe af Morgenstjerne, C., Arkitekt, Oslo.
 — — Martha, Kammerjunkerinde.
 — — O. C., Advokat, Oslo.
- de Neergaard, A., f. Comtesse Krag-Juel-Vind-Frijs, Priorinde, Aastrup Kloster.
 — A. T. B., Direktør, cand. jur.
 — C. J. R., Ejendomskonsulent, Skørping.
 — R. V., Godsejer, Gunderslevholm.
 — V., Godsejer, Valdemarskilde.
 — W. R. F., Hofjægermester, Kaptajn, Førslevgaard.
- Obelitz, B. O. E., Prokurist i Privatbanken.
 Olesen, A. C. L. H., f. de Mylius, Frue.
 Oxholm, A., Hofjægermester, Langeskov.
 — I. S. K., Frue, Rosenfeldt.
- Preetzmann, B. V., Frue, f. de Neergaard, Avnsbjerg.
 Rantzau, D., Lensgreve, Hofjægermester, Rosenvold.
 Reedtz-Thott, A., Baron, Gaunø.
 — T. R., Baron, Hofjægermester, Oberstløjtnant, Strandegaard.
- Reventlow, E. V. S. C., Lensgreve, Ambassadør, London.
 — Else, Enkelensgrevinde, Aggerupgaard.
 — F. D. C., Greve, Stiftamtmand, Nykøbing F.
- Rosenkrantz, E. G. F. K., Baron, Liselund.
 — H. J. F. K. L. J., Lensbaron, Rosenholm.
- Rosenørn, P. C. S., Overtoldkontrolør, Løjtnant.
 — P. O., Sekretær i Overformynderiet.
 — T. E., Kammerjunker, Kasserer.*
- Rosenørn-Lehn, C. C. O., Baron, Godsejer, Oreby.
 — F. M. Lensbaron, Kammerherre, Hofjægermester, Oreby.
- Rømeling, E. A., Oberstløjtnant, Køge.
 — H. A., Direktør, cand. pharm.
- Schack, H., Lensgreve, Schackenborg.
 — K. M. B. J., Enkelensgrevinde, Schackenborg.
- Schaffalitzky de Muckadell, C. A., Baron, Kammerherre, Hofjægermester, Bjergsted Skov.
 — — E., Lensgreve, Kammerherre, Hofjægermester, Arreskov.
 — — J. L., Baron, Hofjægermester, Rødkilde.
- Scheel, C. F., Højesteretsadvokat, Røa ved Oslo.
 — V., Oslo.
- Scheel (Skeel), F. C. R., Greve, Hofjægermester, Ryegaard.
 — — G. E., Enkelensgrevinde, Hasseris.
 — — K. F. A., Lensgreve, Rugaard.
- von Schleppegrell, R. C. M. A., Frk.

Foreningens Medlemmer.

- von Schreeb, H. S. E., Løjtnant, Stockholm.
 — T. G. W. S., Kontorchef, Stockholm.
 — W. E. J., Fänrik, Stockholm.
 Schulin, S., Lensgreve, Kammerherre, Hofjægermester, Frederiksdal.
 Schulin-Zeuthen, A., Enkegrevinde, Sophienholm.
 — C. F. L. S. C. J. W., Greve, Vindebyvold.
 Sehested, C. C., Hofdame*. Addithus.
 — S., Civilingeniør.
 Skeel, C., Amtsbogholder.
 — O., Hofjægermester, Birkelse.
 — T., Godsejer, Lyngsbækgaard, Femmøller.
 Sponneck, O., Rigsgravinde, Stiftsdame, Ørslev Kloster.
 — W., Rigsgreve, Oberst.
 Stibolt, H. A., f. Davis, Washington.
 Tank, W. M., Frue, født von Bülow, Drammen.
 Thott, K. O. Greve, Skabersjö.
 Tillisch, C. J., Veksellerer.
 — H. W., Forpagter, Øbjerggaard.
 Trampe, C. S. F., Greve, Kammerherre, Kaptajn, Direktør, Rosenborg.
 Treschow, C. F., Godsejer, Orelund.
 — F. M., cand. jur., Godsejer, Fritzøehus.
 — F. W., Kammerherre, Brahesborg.
 — G. A. F. M., Sekondløjtnant, Fritzøe.
 — K., Hofjægermesterinde, Torbenfeldt.
 — N., Godsejer, Hjuleberg.
 — P. O., Gesandt, Praha.
 — V. M., Godsejer, Toftholm.
 Wanning, S., Frue, f. Lützau, Køge.
 Wasmer, L. v., Major, Spokane, U. S. A.
 Wedel-Heinen, E. J. T., Kontorchef.
 — P. G. C., Godsejer, Elvedgaard.
 Wedel Jarlsberg, J. C. H., Greve, Jarlsberg.
 — P. A., Lensgreve, Kammerherre, Oslo.
 Wedell, J. C. H., Lensgreve, Kammerherre, Hofjægermester, Wedellsborg.
 Wedell-Neergaard, H. C. J., Enkebaronesse, Kammerherreinde, født Comtesse Moltke, Egholm.
 Wedell-Wedellsborg, E. N., Baron.
 — H. R. G., Baron, Williamsborg.
 — K., Baron, Oberstløjtnant, Kammerherre.
 — V. F., Baron, Kontorchef i Arbejds- og Socialministeriet.
 Werenskiold, W., Generalkonsul, Wien.
 Wichfeld, J. A., Godsejer, Engestofte.
 Vind, O. H. C., Kammerherre, Hofjægermester, Sanderumgaard.
 Zytphen-Adeler, F. V. G., Baron, Aarhus.
 — J. H. G., Baron, Landsretssagfører, Fuldmægtig i Udenrigsministeriet.

Bestyrelse.

von Benzon, Aage, Bankier (R.*), Formand.
Knuth, A. C. W., Greve, Hofjægermester, Egeløkke.
Schulin, S., Lensgreve, Kammerherre, Hofjægermester (R.*),
Frederiksdal.
Scheel, F. C. R., Greve, Hofjægermester (R.*), Ryegaard.
Blixen-Finecke, C. A., Baron, Kammerherre, Hofjægermester (R.*), Sevedø.

Repræsentanter.

Wedell, J. C. H., Lensgreve, Kammerherre, Hofjægermester (K.²D.M.), Wedellsborg.
Reventlow, E. V. S. C., Lensgreve, Ambassadør (S.K.D.M.), London.
Lüttichau, C. D., Kammerherre, Hofjægermester (R.*D.M.), Tjele.
Trampe, C. S. F., Greve, Kammerherre, Hofmarskal* (S.K.D.M.).
Bernstorff-Gyldensteen, E. A. E., Lensgreve, Kammerherre, Hofjægermester (R.*D.M.), Gyldensteen.
Moltke, C. F. G., Kammerherre, Hofjægermester (R.*), Brengentved.
Berner Schilden Holsten, H. H. A., Lensbaron, Kammerherre, Hofjægermester (R.*D.M.), Langesø.
Løvenskiold, H. L., cand. jur., Godsejer, Fossum.
Treschow, N., Godsejer, Hjuieberg.
von Buchwald, S. A. R., Stiftamtmand*, Kammerherre (K.¹D.M.).
Ahlefeldt-Laurvig, K. B., Lensgreve, Hofjægermester, Tranekær.
Brockenhuus-Schack, K., Greve, cand. polit., Oberstløjtnant (R.*), Barritskov.

Revisorer.

Rosenørn, T. E., Kammerjunker, kgl. Kasserer* (R.*).
Obelitz, B. O. E., Prokurist i Privatbanken.

Forretningsudvalg.

Sekretariat, Adresse: Højbroplads 21, København K.,
Telf. 12282.

von Benzon, Aage, Bankier (R.*), Formand.
Schulin, S., Lensgreve, Kammerherre, Hofjægermester (R.*).

Foreningens Bestyrelse m. m.

Redaktører af Aarbogen.

Afsnit I. Præsenslisterne:

Fabritius, Albert, Dr. phil., Bibliotekar ved Det kgl. Bibliotek, Cort Adellersgade 3, København K. Telf. Palæ 4211.

Afsnit II. Stamtavlerne:

Bobé, Louis, Dr. phil., de kgl. Ordeneres Historiograf, Lektor* ved Københavns Universitet (K.D.M.) (M. T.Kfh.), Gl. Bakkehus, Rahbeks Allé 23, København V. Telf. Vester 8378.



FORKLARING

over

forkortede Ordensbetegnelser m. m.

Danske Ridderordener og Hæderstegn.

- R.E.* Ridder af Elefantordenen.
S.K.* Storkors af Dannebrog Ordenen.
K.¹, K.² Kommandør af Dannebrog Ordenens 1., 2. Grad.
R.* Ridder af Dannebrog Ordenen.
D.M. Dannebrogsmændenes Hæderstegn.
F.M.1.,2. Fortjenstmedaillen i Guld, Sølv.
M.i.&a. Medaillen Ingenio et arti.
B.M.1.*1.2.*2. Kgl. Belønningsmedaille i Guld, Sølv med eller uden Krone.
M.f.æ.D. Medaillen for ædel Daad.
M.f.D.R. Medaillen for Druknedes Redning.
H.T.H. Hæderstegnet for god Tjeneste ved Hæren.
H.T.S. Hæderstegnet for god Tjeneste ved Søetaten.
Gb.E.T. Erindringsstegnet om Kong Christian IX's og Dronning Louises Guldbryllup.
C.IX.M.T. Kong Christian IX's Mindetegn.
C.IX.M.M. Kong Christian IX's Mindemedaille.
C.IX.E.M. Kong Christian IX's Erindringsmedaille.
Fr.VIII.M.T. Kong Frederik VIII's Mindetegn.
Fr.VIII.M.M. Kong Frederik VIII's Mindemedaille.
Chr.X.E.M. Kong Christian X's Erindringsmedaille.
Chr.X.M.T. Kong Christian X's Mindetegn.
Chr.X.Off.E.T. Kong Christian X's Erindringsstegn fra Officersskolen (af 20 Marts 1916).
Chr.X.Off.E.M. Kong Christian X's Erindringsmedaille fra Officersskolen (af 20 Marts 1941).
Chr.X.Fr.M. Kong Christian X's Frihedsmedaille.
Chr.X.E.M.1940—45. Kong Christian X's Erindringsmedaille for Deltagelse i Krigen 1940—45.
D.r.K.H. Dansk Røde Kors Hæderstegn.
D.r.K.M. Dansk Røde Kors Medaille.
M.T.Kfh. Dansk Røde Kors Mindetegn for Krigsfangehjælp 1914—19.

Forklaring over forkortede Ordensbetegnelser m. m.

M.T.Kha. Dansk Røde Kors' Mindetegn for Krigshjælpearbejde 1940—45.

D.r.K.U. Dansk røde Kors Udmærkelsestegn.

Fremmede Ridderordener og Hæderstegn.

De ved de fleste Ridderordener anførte Tal betegner Ordensklasserne, * og mindre Tal særlige Afdelinger og Grader inden for disse. Hvor kun 3 Klasser er anførte, betegner 1. 2. 3. i Reglen Storkors, Kommandør, Ridder; hvor 5 Klasser er anførte, 1. 2. 3. 4. 5., Storkors, Storofficer (eller Storkomtur), Kommandør, Officer og Ridder.

De særlige Kendemærker (Sværd, Egeløv, Krigsdekorationer o. l.), hvormed enkelte Ordener kan uddeles, angives ikke i Aarbogen.

Amerikas Forenede Stater: A.M.F. Frihedsmedaille 1945.

— — — Leg. of M. Legion of Merit.

— — — B.S.M. Bronze Star Medal.

Baden: B.Z.L. Zähringer Løve Orden. 1.2.12.23.13.24.

Bayern: B.M.F. Milit. Fortjenstorden. 1.2.3.4.14.25.

Brandenburg: Br.Br.Æ.K. Brandvæsenets Æreskors.

Belgien: B.L. Leopolds Orden. 1.2.3.4.5.

— B.L.II. Leopold II.'s Orden. 1.2.3.4.5.

— B.Kr. Kroneorden (tidl. Kongoorden). 1.2.3.4.5.6.

— B.M.K. Militær Kors. 1.2.12.2.

— B.r.K.M. Røde Kors Medaille.

Bourbon-Sicilien: B-S.C.St.G. Den hellige Constantins militære St. Georgs Orden.

Brasilien: Br.S.K. Sydkorsorden. 1.2.3.4.5.

Bremen: B.H.K. Hanseater Kors.

Brunsvig: Br.H.L. Henrik Løves Orden. 1.2.*2.3.13.2.

Bulgarien: Bulg.F. Civil Fortjenstorden. 1.2.12.23.4.5.

— Bulg.M.F. Militær Fortjenstorden. 1.2.3.4.5.

— Bulg.K.M. Krigserindringsmedaille 1915—18.

— Bulg.A. Alexander Orden. 1.2.3.4.5.

— Bulg.r.K. Røde Kors Orden. 1.2.

Canada: Can.Vol.Serv.M. Volunteer Service Medal.

Czechoslovakiet: C.H.L. Hvide Løve Orden. 1.2.3.4.5.6. (Guldmedaille)7.(Sølvmedaille).

Chile: Ch.F. Fortjenesteorden (Al Merito) 1.*1.2.3.

China: Chin.Ch.Hs. Ching-Hsing (den straalende Stjerne).

— Chin.Ch.Y. Chay-Yü (den skinnende Jade) 1.2.3.4.5.

— Chin.D.D. Dobbelte Drageorden. 1.2.12.23.4.5.

— Chin.G.H. Gyldne Hest. 1.2.12.23.4.5.6.7.8.9.

— Chin.F. Fortjenstorden (Tzu-Hui), 1. Afd. (Pao Kuang)

A. 1.11.21.31.41.52.3.4.5. 2. Afd. (i Guld) B. 1.2.3.4.5

3. Afd. (i Sølv) C. 1.2.3.4.5.

Estland: E.Fr.K. Frihedskors. 1.2.3.

— E.r.K. Røde Kors Medaille.

— E.Ø.K. Ørne Kors Orden. 1.2.3.4.5.

Forklaringer over forkortede Ordensbetegnelser m. m.

- Finland:** Fi.F.K. Frihedskors. 1.*1.2.3.4.
— Fi.H.R. Hvide Rose. 1.2.¹².²³.¹³.².
— F.L. Finlands Løveorden. 1.2.¹².²³.¹³.² T. SK.
— Fi.H.R.T. Hvide Roses Tegn.
— Fi.M.M. Mindemedaille om Frihedskrigen.
— Fi.Ma.M. Mannerheim Medaille.
— Fi.S.F. Skyddskårs Förtjänstkors.
— Fi.T.M. Tapperhedsmedaille.
— Fi.B.H. Medaille pro benignitate humana.
— Fi.r.K. 1.2.3.
- Frankrig:** F.Æ.L. Æreslegionens Orden. 1.2.3.4.5.
— F.A.D. Annam Drageorden. 1.2.3.4.5.
— F.S.S. Sorte Stjerneorden (kaldtes forhen F. B. Benins sorte Stjerneorden). 1.2.3.4.5.
— F.Cb. Cambodge Orden. 1.2.3.4.5.
— F.off.de l'instr.publ. Officier de l'instruction publique.
— F.off.d'acad. Officier d'académie.
— F.M.Ma. Mérite Maritime. 1.2.3.
— F.M.R. Medaille de la Reconnaissance Française. 1.2.3.
— F.K.K. Krigskors.
— F.T.M. Tonkin Medaille.
— F.M.E. Medaille d'honneur des épidémies (Guld, Sølv, Bronze). 1.2.3.
— F.r.K. Røde Kors Medaille.
- Grækenland:** Gr.Fr. Frelserens Orden. 1.2.3.4.5.
— Gr.E.M. Erindringsmedaille om græsk-bulgarsk Krig 1912—13.
— Gr.G.I. Georg I's Orden. 1.2.3.4.5.
— Gr.Ph. Phønix Orden. 1.2.3.4.5.
- Hamburg:** H.H.K. Hanseater-Kors.
- Hohenzollern:** Hoh.H. Husorden. 1.2.¹².²³.¹³.².
- Island:** I.F. Den islandske Falk. 1.2.*.2.3.
- Italien:** I.M.&L. St. Mauritius og St. Lazarus Orden. 1.2.3.4.5.
— I.Kr. Kroneorden. 1.2.3.4.5.
— I.J.E.M. Erindringsmedaille i Anledning af Jordskælvet i Syditalien 1908.
- Japan:** J.Kr.E.T. Kroningserindringstegn 1928.
— J.O.S. Opgaaende Sols Orden. 1.2.3.4.5.
— J.H.S. Hellige Skats Orden. 1.2.3.4.5.6.7.8.
— J.r.K. Røde Kors.
- Jugoslavien:** Ju.Kr. Kroneorden. 1.2.3.4.5.
— Ju.St.S. St. Sava Orden. 1.2.3.4.5.
— Ju.r.K. Røde Kors Hæderstegn.
- Kongo:** K.E.S. Etoile de Service.
- Letland:** Le.S. De tre Stjerner Orden. 1.2.3.4.5.
— Le.r.K. Røde Kors 1.2.
- Lippe:** L.Æ.K. Husorden, Æreskors 1.2.3.4.
- Litauen:** Li.G. Gediminas Orden. 1.2¹.².³.

Forklaring over forkortede Ordensbetegnelser m. m.

Malteserorden: Malt.

Mecklenborg-Schwerin: M.V.Kr. Husorden af den Vendiske Krone. 1a.1b.2a.2b.3.4a.4b.

— — M.Gr. Griforden. 1.2a.2b.2c.3.*3.

— — M.F.K. Fortjenestekors. 1.2.

Mexico: Mex.A.A. Mexikanske Ørns Orden (Aguila Azteca). 1.2.3.4.5.6.

Monaco: Mon.H.C. Den hellige Carls Orden. 1.2.3.4.5.

Nederlandene: N.L. Løveorden. 1.2.3.

— N.O.N. Orden af Oranie-Nassau. 1.2.3.4.5.

— N.O.H. Oranie Husorden. D. (Damedekoration) 1.2.3.4.5.

— N.B.M. Bryllups Erindringsmedaille.

— N.r.K.F.K. Røde Kors Fortjenstkors.

Norge: N.St.O. St. Olafs Orden. 1.2.12.23.13.2.

— N.Kr.M. Kroningsmedaille af 1906.

— N.H.VII.J.M. Kong Haakon VII.'s Jubilæumsmedaille.

— N.H.VII.Fr.K. Kong Haakon VII's Frihedskors.

— N.H.VII.Fr.M. Kong Haakon VII's Frihedsmedaille.

— N.7.J.M. 7. Juni Medaille.

— N.K.F.M. Kongens Fortjenstmedaille (i Guld, Sølv). 1.2.

— N.D.M. Krigsdeltager Medaille.

— N.M.f.æ.D. Medaille for ædel Daad. 1.2.

— N.r.K. Røde Kors Hæderstegn.

Oldenburg: O.H.&F. Hus- og Fortjenesteorden. 1.2.3.4.5¹.5².

— O.F.A.K. Friedrich August Kors. 1.2.

Pavestolen: P.Gr. Gregorius Orden. 1.2.12.23.

Persien: P.H.Y. Homa Yonne Orden. 1.2.3.4.5.

— P.S.&L. Sol- og Løveorden. 1.2.3.4.5

Peru: P.S. Den peruanske Sol. 1.2.3.4.

Polen: Po.P.R. Polonia restituta. 1.2.3.4.5.

— Po.r.K. Røde Kors Dekoration (i Guld, Sølv, Bronze). 1.2.3.

Portugal: P.V.V. Undfangelsesorden af Villa Viçosa. 1.2.3.

— P.Chr. Christus Odren. 1.2.12.23.13.2.

Preussen: Pr.R.Ø. Røde Ørns Orden. 1.*1.2.*2.3.4.

— Pr.Kr. Kroneorden. 1.2.*2.3.*3.4*4.

— Pr.P.I.M. Pour le merite.

— Pr.J.K. Jernkors 1.*1.2.

— Pr.J. Johanniterorden. 1.2.

— Pr.Hoh.H. Hohenzollersk Husorden. 1.2.3.4.

— Pr.r.K. Røde Kors. 1.2.3.

— Pr.F.K. Fortjenestekors for Krigshjælp.

— Pr.R.M. Redningsmedaille.

— Pr.W.E.M. Kejser Wilhelm I.'s Erindringsmedaille.

— Pr.Lv.U. Landeværns-Tjenestuedmærkelsestegn. 1.2.

Reuss: R.Æ.K. Ærestegn. 1.1.*2.3.

Rumænien: Rum.Kr. Kroneorden. 1.2.3.4.5.

— Rum.St. Stjerneorden. 1.2.3.4.5.

— Rum.Dr.M.K. Dronning Maria Kors. 1.2.3.

Rusland: R.St.A. St. Anna Orden. 1.2.*2.3.*3.4.5.

Forklaring over forkortede Ordensbetegnelser m. m.

- Rusland: R.St.Stan. St. Stanislaus Orden. 1.2.*2.3.
 — R.r.K. Røde Kors Udmærkelsestegn, Hæderstegn. 1.2.
 — R.K. Krigsmedaille. 1.2.
- Kongeriget Sachsen: S.A. Albrechts Orden .1.1.1.2.2.2.3.3.3.4.
 — — S.F. Fortjenstorden. 1.2.1.2.2.3.3.3.4.
 — — S.M.f.Vp. Medaille for Veltærdspleje.
- Storhertugd. Sachsen-Weimar: S.H.F. Hvide Falks Orden.
 1.2.1.2.2.3.3.3.4.
- Hertugdømmerne Sachsen: S.E.H. Ernestinsk Husorden.
 1.2.1.2.2.3.3.3.4.
- Sachsen-Meiningen: S.M.K. Krigsfortjenestekørs.
- Schaumburg-Lippe: S.-L.Æ.K. Æreskors. 1.2.3.4.
- Siam: S.H.E. Hvide Elefantorden. 1.2.3.4.5.
 — S.Kr. Kroneorden. 1.2.3.4.5.
 — S.C.C. Chulah Chaum l'ow Orden. 1.2.1.2.2.3.3.3.
 — S.R.P. Ratana Pon Orden. 1.2.1.2.2.3.3.3.4.
 — S.Kr.M. Kroningsmedaille.
- Spanien: Sp.C.III. Carl III's Orden. 1.2.*2.3.
 — Sp.I.K. Isabella den Katholskes Orden. 1.2.*2.3.4.
 — Sp.M.F. Militære Fortjenesteorden. 1.2.3.4.
 — Sp.C.F. Civile Fortjenstorden 1.2.*2.3.4.
 — Sp.E.M. Erindringsmedaille.
 — Sp.r.K. Røde Kors.
- Storbritannien: Stb.B. Bathorden. 1.2.3.
 — Stb.M.&G. St. Michael og Georges Orden.
 1.2.*2.3.
 — Stb.V. Victoria Orden. 1.2.3.4.5.
 — Stb.B.E. The British Empire. 1.2.3.4.5.
 — Stb.Kron.M. Kroningsmedaille
 — Stb.G.V.J.M. George V.s Jubilæumsmedaille.
 — Stb.M.C. Militær Kors.
 — M.M. Military Medal.
 — Stb. 1939—45 St. 1939—45 Star.
 — Stb.F.&G.St. France & Germany Star.
 — Stb.I.St. Italy Star.
 — Stb.D.M. Defence Medal.
 — War.M. War Medal.
- Sverige: S.Sph. Seraphimerorden.
 — S.Sv. Sværdorden. 1.2.1.2.2.3.3.3.3.
 — S.N. Nordstjerneorden. 1.2.1.2.2.3.
 — S.V. Vasaorden. 1.2.1.2.2.3.3.3.3.
 — S.Gb.M.T. Kong Oskar II.'s og Dronning Sophies
 Guldbryllupsmindetegn.
 — S.G.V.Jmt. Kong Gustaf V.'s Jubilæumsmindetegn.
 I og II.
 — S.G.V.PostJm. Kong Gustav V.'s Post Jubilæums
 Mindemedaille.
 — S.F.M. Fortjenstmedaille (i Guld, Sølv). 1.2.
 — S.Lv.F.T. Riksluftværns Fortjensttegn 1.2.3.
 — S.M.5 O. Medaille til Erindring om den V Olympiade.
 — S.J.J.M. Svensk Jægerforbunds Jubilæumsmedaille.

Forklaring over forkortede Ordensbetegnelser m. m.

- Sverige: S.r.K. Røde Kors' Fortjenstmedaille. 1.2.
— S.r.K.P.T. Røde Kors' Fortjensttegn.
— S.S.F.M. Frivilligt Sygeplejevæsenes Medaille. 1.2.
- Tunis: Tun.N.I. Nichan-el-Iftichar Orden. 1.2.3.4.5.6.
- Tyrkiet: T.O. Osmanieh Orden. 1.2.3.4.5.
— T.M. Medjidieh Orden. 1.2.3.4.5.
- Tyrkiet: T.I. Intiaz Orden.
— T.Ch. Chefakat Orden. 1.2.3.
— T.J.H. Jern-Halvmaane.
— T.r.H. Røde Halvmaane. 1.2.3.
- Tyskland: Ty.r.K. Røde Kors Æresteg. 1.2.
— Ty.K.Æ.K. Æreskors, for Frontkæmpere, for andre Krigsdeltagere, for faldnes Enker og Forældre. 1.2.3.
— Ty.K.F.K. Krigsfortjenstkors. 1*, 2.3.
- Ungarn: U.F.K. Fortjenstkors. 1.*1.2.*2.3.4.5.
— U.K.M. Krigserindringsmedaille.
— U.r.K. Røde Kors. 1.2.3.
- Waldeck: W.M.F. Militær Fortjenesteorden. 1.2.3.
- Württemberg: W.F. Frederiks Orden. 1.2.12.23.13.2
- Ægypten: Æ.N. Nil Orden. 1.2.3.4.5.
- Østrig: Ø.L. Leopolds Orden. 1.2.3.
— Ø.J.Kr. Jernkroneorden. 1.2.3.
— Ø.F.J. Franz Josefs Orden. 1.2.*2.3.4.
— Ø.F. Fortjenstorden, 1.2*.2.3*.3.4.5.6*.6.
— Ø.M.F.K. Militær Fortjenestekors.
— Ø.Salv.M. Salvator Medaille.
— Ø.r.K. Røde Kors 1.*1.2.3.
— Ø.r.K.M. Røde Kors Medaille (i Guld, Sølv, Bronze). 1.2.3.
— Ø.P.Æ.T. Ærestegn for Fortjenester af Republikken. 1.2.3.4.5.6.7.8.9.10.
— Ø.K.Æ. Krigs-Æreskors.

TILFØJELSER OG RETTELSE

UNDER TRYKNINGEN.

- Side 8. Axel Greve Ahlefeldt-Laurvig-Lehn, tilf.: Hofjægermester.
- 55f. Cecil Benzon, tilf.: Sagfører.
- 56. Lion E. B. Benzon, Anlægsgartner, læs: Gaardejer. — [Charlottenlund] læs: [Carinalund, Ganløse Mørke, pr. Maaløv.]
- 62. Jørgen Berner — (K²) — læs: (K¹).
- 77. Oluf Baron Bille Brahe, tilf.: Kammerherre.
- 111. Helmuth Grevenkop-Castenskiold [U. S. A.] læs: [Tanganyika.]
- 112. Harry Grevenkop-Castenskiold [K.] læs: [P. O. Thika, Kenya.]
- 199. Bent H. v. Holstein, tilf.: Søn: Niels Høeg, f. 25 April 1950 i Hjørring.
- — Axel Huno H. v. Holstein, [Frbg.] læs: [K.]
- 245. Wilhelm Greve Knuth, tilf.: Hofjægermester.
- 280. Steffen von Linstow, tilf.: Tegner, g. 12 Maj 1950 m. Aase Myrdal, f. 25 Jan. 1924. [Buenos Aires.]
- 283. Kirsten Bryn von Lowzow, tilf.: g. 24 Sept. 1949 m. Karl Steen-Hansen, f. 24 Dec. 1922.
- — Per von Lowzow, g. m. Sonja, tilf.: Svensson, f. . . . 1924.
- 289. Alexander le Normand de Bretteville, g. 2^o L. Joan Fink, læs: Jean.
- — Charles le Normand de Bretteville, tilf.: Søn: Charles Locke, f. 10 Okt. 1950.
- 302. Christian Lensgreve Moltke, tilf.: Kammerherre.
- 336. Carl Lensgreve Plessen, læs: Lensgreve Scheel-Plessen.
- 354. Baron Holger Rosenkrantz, læs: Lensbaron.
- 362. Johannes Rosenvinge, tilf.: Datter Solvej Evelyn, f. 8 Okt. 1950.
- — Hardy Brostrup Rosenvinge, f. 1 April 1916, læs 26 April.
- 375. Annie Scavenius, g. Luppy, tilf.: skilt; g. 2^o
- — Karen Margrethe Scavenius, tilf.: g. . . . Sonne-Schmidt, [Skovsbo, pr. Lamdrup.]

Tilføjelser og Rettelser

- Side 385. Erik Scheel, Helen Suenson, tilf.: skilt (Hun g. 2^o 6 Dec. 1950 m. Kaptajnløjtnant Poul Schaffalitzky de Muckadell Ramsing, f. 6 Juni 1918).
- 397. Knud Sehested, tilf. Søn Maxwell Steen Gyldenstjerne, f. 16 Maj 1950 i Luala Lumpur, Malaya.
- 400. Ove Skeel, tilf.: Medlem af Administrationen af Det Skeelske Fideikommis.
- — 3. Inger, g. paa Birkelse, læs: g. i Aaby.
- 401. 2. L. f. n. Harman, læs: Herman.
- 402. Erik Skeel, tilf.: Patron for Roskilde Adelige Jomfrukloster, Æresmedlem af Automobile Club de Monaco.
- — 1. Berte — Arkitekt Langvold, tilf.: Sekondløjtnant af Artilleriet.
- — 2. Jørgen — Underforvalter, læs: Forvalter. [Tobo Bruk, Tobo.]
- — Christen Skeel, Medlem af Best. for Nordre Birks Garderforening udgaar. — Hustru læs: Else T i t a Borch (F.: Udvandringschef, Kaptajn Caspar Frederik Carl B. og Emmy Nielsen), f. 25 Dec. 1912 i Kbh. (g. 1^o m. Dr. med. Paul Henius † 1949) [K.]
- — e. Preben, 2. l.: Fodfolket, læs Livgarden.
- 435. Frederik Willum Treschow, tilf.: g. i Dec. 1950 i Calgary, Alberta, Canada m. Anne Elin Hansen (F.: Proprietær Axel Hansen, Kogsbøllegaard).

D ø d e.

- Side 33. Død 30 Dec. 1950: Fru G u d r u n Lilia Elsebeth de Bang, født Thomas, f. 27 Sept. 1902 i Kbh., g. m. Orlogskaptan Harald de B.
- 181. Død 9 Dec. 1950 i Kbh.: Laboratorieførstander, cand. polyt. K a j Tobias Herbst, f. 30 Aug. 1891.
- 247. Død 21 Dec. 1950 i Kbh.: Fru I n g e Christine von Kohl, født Koefoed, f. 22 Okt. 1871.
- 289. Død 27 Dec. 1950 i Køge: Fru S o p h i e Wanning, født Lützau, f. 4 Jan. 1885.
- 317. Død 11 Dec. 1950: Hofjægermester E b b e Flach de Neergaard, f. 4 Aug. 1865.
- 320. Død i Nov. 1950: Fru K a r e n Neergaard, f. 10 Nov. 1917 paa Valdemars Kilde.
- 338. Død 6 Jan. 1951 i Kbh.: Fideikommisbesidder G e o r g e s Meinrad Alexander Baron von Plessen, f. 3 Marts 1895.
- 359. Død 15 Dec. 1950 i Aarhus: Fru A n n a Rosenvinge, født Jensen, f. 17 Marts 1882, g. m. Menighedsforstander H. P. R.

FORKØRTELSE

Ved de i Præsenslisten anførte Stedbetegnelser er følgende
Forkortelser kommet til Anvendelse.

<p>A — Andreas Kirke</p> <p>B — Holmens (Bremerholms) Kirke</p> <p>Brors. — Brorsons Kirke</p> <p>Bud. — Budolphi Kirke</p> <p>b.v. — borgerlig viet</p> <p>C. — Citadels Kirken</p> <p>CS — Slotskirken</p> <p>Dom — Domkirken</p> <p>E — Esajas Kirke</p> <p>F — Vor Frelsers Kirke</p> <p>Fr. — Frederiks Kirken</p> <p>Frh. — Frihavns Kirken</p> <p>G — Garnisons Kirke</p> <p>H — Helligaands Kirke</p> <p>H.Tausen — Hans Tausen Kirke</p> <p>H.Tref. — Hellig Trefoldigheds Kirke</p> <p>Jac. — Jacobs Kirken</p>		<p>Johs. — Johannes Kirke</p> <p>Kl. — Kloster Kirke</p> <p>Math. — Matthæus Kirke</p> <p>Mess. — Messias Kirke</p> <p>N — Nicolaj Kirke</p> <p>Nath. — Nathanaels Kirke</p> <p>P — Petri Kirke</p> <p>R — Reformert Kirke</p> <p>S — Sions Kirke</p> <p>Sakr. — Sakraments Kirke</p> <p>St.A. — St.Ansgars Kirke</p> <p>St.H. — St. Hans Kirke</p> <p>St.K. — St. Knuds Kirke</p> <p>St.M. — St Mortens Kirke</p> <p>St.P. — Pauls Kirke</p> <p>St.T. — St.Thomas Kirke</p> <p>sv.prot.K. — svensk protestantisk Kirke</p> <p>T — Trinitatis Kirke</p> <p>VF — Vor Frue Kirke</p>
---	--	--

I

DANMARKS ADEL

Fortegnelse over Slægternes nulevende Medlemmer.

Samtlige Vaaben findes udførlig beskrevne i Aarbogens fire første Aargange.

De Slægter, af hvilke der ikke længer opholder sig noget mandligt Medlem her i Landet, er betegnede med ♦.

* efter Stillingen betegner »forhenværende« (»afskediget«).

Redaktionen sluttet 1. December 1950.



Adeler.



Admiral Cort Sivertsen Adeler blev adlet 7 Febr. 1666. — Oberstløjtnant, Kammerjunker Johannes Emil Adeler blev ved Patent af 1 Nov. 1826 optagen i friherrelig Stand. Vaabenafbildninger i Farver og udførlig Stamtafle, se Aarg. 1906.

Baron Holger Adeler, f. 20 Aug. 1902 i Kbh. (Søn af cand. jur., Ekspeditionssekretær Baron Christian Hermann, f. 2 Nov. 1865 † 21 Okt. 1938), Civilingeniør, Ingeniør ved Dansk Brandværns-Komité. [K.]

Moder:

Baronesse Ingeborg, født Ravn (F.: Generalmajor Johan Theodor R. og Birgitha Friess), f. 26 Jan. 1864 i Kbh., g. 14 Juli 1900 sst. Enke 21 Okt. 1938.

Farfaders Broder:

Baron Joseph Emil, f. 25 April 1830 † 12 Juni 1882, g. 1^o 31 Marts 1854 m. Helmiikka Margrethe Kabell, f. 4 Dec. 1834 † 10 Juni 1866, 2^o 12 Marts 1868 m. Caroline Marie Cathrine Helm, født Voss, f. 8 Febr. 1841 † 21 Aug. 1904. Børn: af 2. Ægteskab:

1. *Baron Nicolaus, f. 24 Jan. 1870 † 25 Juni 1905, g. m. Anna Rasmine Bertine Rasmussen, f. 9 Okt. 1877 † 2 Sept. 1919. Datter:*

Baronesse Josepha Emilie, f. 5 Okt. 1903, g. 4 Aug. 1942 m. Direktør Anders Ammentorp, f. 30 Jan. 1882 i Vejle. [Virum.]

2. *Baron Johannes Emil, f. 22 Juni 1872 † 15 Okt. 1910. Godsforvalter, g. 1^o 30 April 1895 m. Pierrina Scarafoni, † 20 Aug. 1901, skilt; 2^o 29 Maj 1900 m. Journalist Forfatterinde Olga Jespersen, f. 22 Okt. 1877. [Buenos Aires.] Børn:*

af 2. Ægteskab:

- a. *Baron Paul Emil, f. 2 Marts 1901 † 28 Juni 1944, Grosserer, g. m. Maria Angelica Navelins, f. [Argentina.] Datter:*

Baronesse Olga Marie, f. 16 Okt. 1942.

Adeler.

- b. Baronesse Maria Ines, f. 28 Juni 1902, g. m. Dr. Clodomiro de Luque, f. 27 Febr. 1897. [Buenos Aires.]
- c. Baronesse Eva, f. 13 Marts 1905, g. 12 Febr. 1930 m. Illustratør, Tegner Georg Jorge Argerich, f. 31 Marts 1901. [Buenos Aires.]
- d. Baron Ernesto, f. 14 Juni 1908, g. 17 Aug. 1933 m. Josefina Zorruella, f. 11 Nov. 1912. [Buenos Aires.]
- Sønner:
- 1) Baron Eduardo Cort. f. 8 Maj 1938.
- 2) Baron Ricardo Frederico, f. 19 Sept. 1941.
3. Baronesse Julie Oline Charlotte, f. 30 Nov. 1877, g. 3 Okt. 1906 m. Maskiningeniør Sofus Alfred Raahauge, f. 6 Juli 1866. [Hull.]

Ahlefeldt.



Holstensk Uradelslægt, hvis Stamfader formentlig er Benedict de Prodole (1220). — Geheimeraad Burchard Ahlefeldt til Eskildsmark etc. blev 7 Maj 1672 ophøjet i Grevestanden. Descendenterne af Cai Burchard Greve Ahlefeldt og Charlotte Amalie Holstein fik ved kgl. Resolution af 31 Dec. 1716 og 2 Juni 1729 Rang, Sæde og Gang som andre Lensgrever. — Frederik Ahlefeldt til Rixingen etc., der 14 Dec. 1665 var bleven optagen i den tyske Rigsgrevestand, blev 20 Juni 1672 naturaliseret som dansk Greve af Langeland. Generalmajor, Kammerherre, Greve Christian Ahlefeldt til Grevskaberne Langeland og Laurvigen fik 7 Okt. 1785 Patent paa at føre Navnet Ahlefeldt-Laurvigen og et dertil svarende Vaaben. — Ved Patent af 16 Juli 1883 fik Hoflægermester, Greve Julius Ludvig Ahlefeldt-Laurvigen i Ægteskab med Baronesse Camille Jessie Bille-Brahe til Stamhuset Egeskov Tilladelse til for sig og deres Afkom paa Sværdsiden at føre Navnet Ahlefeldt-Laurvig-Bille. — Ved Patent af 3 Juli 1905 fik Kammerherre, Greve Frederik Vilhelm Ahlefeldt-Laurvigen og hans ældste Søn, Greve Christian Erik Julius Ahlefeldt-Laurvigen og dennes ægte agnatiske Afkom Tilladelse til at føre Navnet Ahlefeldt-Laurvig-Lehn samt til deres eget Vaaben at føje det friherrelige Lehn'ske Vaaben. — Greve Emil Ahlefeldt-Laurvigen, der 1887 blev optaget i den russiske Arveadel, fik ved kejserlig Ukas af 21 Dec. 1888 Tilladelse til i Rusland at føre sin danske grevelige Titel og Vaaben. — Udtørlig Slægtstavle og Vaabenafbildning i Farver, se Aarg. 1929. Vaabenafbildning i Farver: Ahlefeldt-Laurvig-Lehn, se Aargang 1924. Vaabenbeskrivelse, se Aarg. 1923—1929.

Ahlefeldt-Eskildsmark.

Om den i Argentina levende Gren se Aargang 1946.

Ahlefeldt.

Greve **Hans Conrad Ahlefeldt-Eskildmark**, f. 6 Maj 1892 i Dresden (Søn af Greve **Conrad**, f. 11 April 1849 † 9 Maj 1903), preussisk Premierløjtnant*, Rigsbankinspektør, g. 7 Aug. 1924 m. **Elisabeth Wagner**, f. 13 Aug. 1892. [Pretz.]

Søskende:

1. Greve **Burchar d Friedrich**, f. 14 Juni 1894 i Dresden, preussisk Kaptajn*, Landmand, g. 1^o 22 Febr. 1923 m. **Helena (Hella) Malinovska**, f. 17 Maj 1894, skilt 1931 [Polen]; 2^o 2 Marts 1935 m. **Maria Anna Josephina Lenartz**, f. 10 Okt. 1910, skilt 1946. [Pretz.]
2. Comtesse **Katharina Anna**, f. 15 Febr. 1896 i Dresden, Konventualinde i det adelige Kloster i Pretz. [Pretz.]

Moder:

Enkegrevinde **Anna Friderika Franziska Eugenie Elisabeth Katharina Adelaide Karola**, født von Dresky und Merzdorf (F.: Carl v. D. og Anna Franziska Irmengard Nitschke), f. 3. Nov. 1868 i Görlitz, g. 8 Nov 1889 sst., Enke 9 Maj 1903. [Pretz.]

Farbroder:

Greve Rudolph, f. 21 Juli 1846 † 23 Nov. 1881, hannoversk Løjtnant, g. 27 Jan. 1881 m. *Ida Marie Margarethe Gedde*, f. 11 April 1849 † 10 Juli 1923. Datter: Comtesse **Ann y**, f. 2 Marts 1882 i Næstved, Stiftsdame i Vallø. [K.]

Ahlefeldt-Laurvigen.

De fleste af Linjens Medlemmer, særligt alle Descendenterne af Gehejmekonferensraad, Kammerherre Greve Fredrik Ludvig Vilhelm Ahlefeldt-Laurvig til Grevskabet Langeland etc., skriver sig Ahlefeldt-Laurvig.

I. Linje.

Lensgreve **Kai Benedicht Ahlefeldt-Laurvig** til Tranekær, Korsebølle og Brolykke m. m. (det tidl. Grevskab Langeland og tidl. Stamhus Ahlefeldt) og Det grevelige Ahlefeldt-Laurvigske Fideikommis (Substitutionen for Grevskabet Laurvig), samt Billundgaard, f. 12 Febr. 1903 i Kbh. (Jac.) (Søn af Gesandt Greve **Preben Ferdinand**, f. 27 Okt. 1872 † 22 Maj 1946), cand. phil. Hofjægermester, Nyder af Grevskabet Langelands, Stamhuset Ahlefeldts og Stamhuset Lundsgaards Successorfonds, Formand for Fyens Stifts patriotiske Selskab, for Understøttelsesforeningen for trængende, forhenværende Landmænd i Fyens Stift, Næstformand for Langelands landøkonomiske Forening, Medlem af Tilsynsraadet for Langelands Sparekasse, Medlem af

Ahlefeldt.

Best. for Langelands Museum, for Sydfyenske Dampskibsselskab, for de samvirkende Landboforeninger i Fyens Stift og for Arbejdsgiverforeningen for Landbruget i Fyens Stift (M. T. Kha.), g. 2 Nov. 1932 i Kbh. (G) m. Thea Ottilie Meyer (F.: Generaldirektør Vilhelm Octavius M. og Kirsten Bramsen), f. 9 Dec. 1910 i Shanghai (M. T. Kha.). [Tranekær Slot, Langeland]. Børn:

1. Comtesse Kirsten Mary Johanne, f. 19 Sept. 1933 paa Nordenbrogaard (Magleby K.) (Vallø.)
2. Greve Preben Vilhelm Gustav, f. 20 April 1936 i Kbh. (Magleby K.)
3. Greve Ulrik Benedicht, f. 25 Marts 1939 i Kbh. (Magleby K.)
4. Comtesse Merete Anette, f. 1 April 1943 (Magleby K.) (Vallø.)

Søster:

Comtesse Ingegerd Johanne Marie Henriette, f. 17 Okt. 1900 i Kbh., g. 1^o 29 Dec. 1921 m. Greve Vincislav Dambski, Ægteskabet annulleret; 2^o 25 Sept. 1946 m. Godsejer Flemming Juncker, f. 12 Sept. 1904 paa Sorø St. Ladegaard, skilt 1948.

Moder:

Enkegrevinde Marie (Mary) Emilie, født Baronesse von Gohr (F.: Viceadmiral, Statsraad, Generalkonsul Baron Oscar Friedrich v. G. og Marie Emilie van der Fours), f. 11 Okt. 1874 i Nicolajew, g. 12 Sept. 1899 i Kbh., Enke 22 Maj 1946 (Po.r.K.) (R.r.K.) [K.]

Faders Broder:

Greve Hans Benedikt til Stensballegaard, f. 12 April 1883 i Wiesbaden, g. 22 Marts 1906 i Kbh. (V.F.) m. Karine Lucie Sophy Caroline Scavenius, f. 22 Aug. 1882 paa Klintholm (Magleby K.) [Stensballegaard ved Horsens.] Børn:

1. Comtesse Thyra Johanne Annie, f. 10 Okt. 1907 paa Brolykke (Magleby K.) g. 30 Maj 1930 i Væhr m. Hans Juel til Lundsgaard.
2. Greve Christian Carl til Hjortholm, Løvenborg og Tærø, f. 9 Aug. 1909 paa Hjortholm (Tranekær K.), Sekondløjtnant ved 1. Livgarde-Batl., g. 26 Okt. 1944 m. Inga Lissa (Lillian) Nymberg, f. 9 Aug. 1914 (g. 1^o m. Greve Biörn Lewenhaupt, skilt; 2^o m. Direktør Asger Nielsen, skilt), skilt. [Løvenborg ved Regstrup.]
3. Greve Ditlev, f. 17 Juni 1916 paa Hjortholm (Tranekær K.), Forpagter, g. 17 Juni 1944 i Kbh. (G) m. Aase Elisabeth von Scholten, f. 3 Febr. 1920 paa St. Croix. [Stensballegaard.] Børn:
 - a. Greve Henrik, f. 31 Okt. 1946 i Hellerup (Væhr K.).
 - b. Comtesse Hanne Sophy Bertha Augusta, f. 19 Jan. 1950 i Hellerup (Væhr K.) (Vallø.)

Ahlefeldt.

Farfaders Brødre.

1. *Greve Sigismund Ludvig, f. 4 Sept. 1846 † 11 Juni 1925, Kammerherre, Hofjærgermester, g. 4 Sept. 1868 m. Comtesse Polly Caroline Charlotte Amalie Krag-Juel-Vind-Frijs, f. 25 Okt. 1849 † 26 Juli 1919. Søn:*
Greve Frederik Julius, f. 3 Juli 1869 † 17 Okt. 1944, Hofjærgermester, g. 27 Sept. 1900 Kbh. (Fr.) m. Emma Gelrica van Cappelle (F.: Herman Hendrik v. C. og Marie Jeanette Klis), f. 1 Marts 1875 i Arnhem. [Albæk pr. Støvring St.] Døtre:
 - 1) *Comtesse Ingeborg Polly Maria, f. 6 Sept. 1901 paa Ulstrup, g. 12 Maj 1928 i Ringsted m. Mekaniker Ove Axel Pauls, f. 1 Marts 1893. [Aarhus.]*
 - 2) *Comtesse Lucie Benedicte Hillegunda, f. 10 Marts 1906 paa Ulstrup, g. 1^o 11 Sept. 1928 i Aarhus m. Proprietær Jeppe Jepsen, f. 11 Marts 1903, skilt, 2^o i Bryrup m. Forpagter Johan Wihrs, f. 21 Dec. 1902. [Albæk.]*
 - 3) *Comtesse Emma Thusnelda Frederikke, f. 25 Okt. 1908 paa Ulstrup, g. 17 Juli 1941 i Aarhus (b. v.) m. Skovejer Erik Olesen, f. 27 April 1898 i Mexico. [Vester Lauenkjær, pr. Skelund.]*
2. *Greve Julius Ludvig Ahlefeldt-Laurvig-Bille til Skovsbo, Fjellebro og Sundsgaarden, f. 16 Febr. 1849 † 6 Juni 1912, Kammerherre, Hofjærgermester. Søn:*
Greve Frederik Preben Ahlefeldt-Laurvig-Bille til Egeskov (det tidl. Stamhus E.) og Fjellebro, f. 30 Sept. 1880 † 26 April 1946, Kammerherre, Hofjærgermester, g. 15 Marts 1904 i Horne m. Comtesse Eleonore Sophia Bille-Brahe-Selby, f. 12 Sept. 1880 paa Hvedholm. [Egeskov ved Kværndrup.] Søn:
Greve Preben Julius Gregers Ahlefeldt-Laurvig-Bille til Egeskov og Fjellebro m. v., f. 14 Febr. 1905 paa Skovsbo, Hofjærgermester, Overjagtkonsulent for Danmark, Formand for Skovbrugets Arbejdsgiverforening for Fyns Stift, Medlem af Bestyrelserne for forskellige Foreninger m. v., g. 11 April 1930 i Kbh. (T) m. Ellen Margrethe (Nonni) Lassen (F.: Administrator Chr. L. og Gudrun Zahle), f. 29 Sept. 1909 i Kbh. (V.F.). [Fjellebro ved Rudme.] Børn:

 - 1) *Greve Claus Christian Preben, f. 6 Marts 1932 i Kbh. (Herringe K.).*
 - 2) *Comtesse Suzanne Jessie Dorthe, f. 28 Maj 1936 i Kbh. (Herringe K.), Konventualinde i Odense adelige Jomfrukloster.*

3. *Greve Frederik Ludvig Vilhelm Ahlefeldt-Laurvig-Lehn til Kjærsgaard, f. 10 Juni 1853 † 24 Febr. 1909, Kammerherre, Hofjærgermester, g. 16 Nov. 1877 m. Baronesse Anna Christiane Adelheid Rosenørn-Lehn, f. 23 April 1857 † 22 Sept. 1915. Sønner:*

Ahlefeldt.

- a. Greve **Christian Erik Julius Ahlefeldt-Laurvig-Lehn** til Hvidkilde Skovdistrikt og Nielstrup, f. 6 Sept. 1878 paa Kjærsgaard, Kammerherre, Hofjægermester, Forstkandidat, Formand for Arbejdsgivernes Ulykkesforsikrings Afdeling for Land- og Skovbrug, (R.* D.M.), g. 6 Juni 1906 i Skjellerup K. m. Baronesse Sophie Magdalene (L e n n a) Reedtz-Thott, f. 6 Sept. 1884 paa Biskopstorp. [Lehnshus ved Kirkeby.] Børn:
- 1) Comtesse **Anna Sophie**, f. 10 Sept. 1907 paa Lehnskov, g. m. Greve Herman Wedel Jarlsberg.
 - 2) Greve **Axel Ahlefeldt-Laurvig-Lehn** til Hvidkilde, f. 14 Aug. 1910 paa Hvidkilde. Kompagnichef i Hjemmeværnet, Korporal* i den finske Hær (Fi.M.M.) (Fi.F. 2.), g. 17 Maj 1950 i Egense m. Audrey **Joan Garret**, f. 9 Juni 1918 i London. [Hvidkilde ved Ollerup.]
- b. Greve **Erik Otto Sigismund Ahlefeldt-Laurvig**, f. 3 Aug. 1880 † 23 Aug. 1946, *Ritmester*, g. 1^o 20 Juli 1907 i Idestrup K. m. **Fritze Pepina Tesdorpf** (F.: Kammerherre Frederik T. og Sophie Tutein), f. 23 Okt. 1885 paa Orupgaard, Besidder af Det 1. Tesdorpske Fideikommis, skilt 1940, 2^o 7 Marts 1940 i Hunseby K. m. Comtesse **Eva Knuth**, f. 31 Jan. 1911 i Kbh. (g. 1^o m. Kaptajn Juan Sedillo, skilt). [Thurø.] Børn:
- af 1. Ægteskab:
- 1) Greve **Claus**, f. 2 Sept. 1909 i Kbh. (G), Sekondløjtnant ved Gardehusarreg. (N.B.M.) (I.Kr.5.) [London.]
 - 2) Greve **Ulrik**, f. 6 Aug. 1913 i Kbh. (Systofte), Sekondløjtnant ved Gardehusarreg. [Bøtøgaarden pr. Gedser.]
 - 3) Comtesse **Irene**, f. 16 Jan. 1918 i Kbh. (C), g. m. Hofjægermester, Lensgreve **Niels Krag-Juel-Vind-Frijs**.
 - 4) Comtesse **Drude**, f. 14 Okt. 1920 i Kbh. (C), g. m. Baron **Carl Frederik Gustav Rosenørn-Lehn**.
- af 2. Ægteskab:
- 5) Comtesse **Lilith Anna Margrethe Eriksdatter**, f. 10 Febr. 1941 i Odense. (Vallø.)
- c. Greve **Julius Ahlefeldt-Laurvig**, f. 16 Aug. 1889 paa Kjærsgaard, cand. phil., g. 3 Febr. 1917 i Rørup K. m. **Edele Sophie Charlotte Elisabeth Cederfeld de Simonsen**, f. 25 Juni 1893 i Kbh. (F.) [K.] Børn:
- 1) Greve **Mogens**, f. 26 Jan. 1918 paa Kjærsgaard (Brenderup K.), g. m. **Irène Vény** (F.: Godsejer Armand V. og Emmy Chorplin), f. 12 Okt. 1917 i Paris. [K.]
 - 2) Comtesse **Beke**, f. 23 Sept. 1921 paa Kjærsgaard, g. 21 April 1945 i Frederiksberg Slots K. m. Forstassistent Greve **Christian Benedikt Frederik Reventlow**.
 - 3) Comtesse **Helle**, f. 4 Febr. 1923 paa Kjærsgaard (Vemmetofte.)
4. Greve **Carl William til Eriksholm**, f. 2 Maj 1860 † 29 Nov.

Ahlefeldt.

1923, *cand. polit., Gesandt, Udenrigsminister, g. 26 April 1887 m. Comtesse Elisabeth Danneskiold-Samsøe, f. 28 Okt. 1866 † 9 Nov. 1950. Børn:*

- a. Comtesse Mathilde Wanda Elisabeth, f. 16 Aug. 1888 paa Tranekær, g. 4 Juni 1915 i Aagerup m. Amtsforsvalter Waldemar von Haffner, f. 16 April 1872 † 13 Jan. 1948. [K.]
- b. Comtesse Elisabeth (E l s e), Besidderinde af det 1. Castenskiold-Hørbygaardske Fideikommis, f. 31 Juli 1889 i Paris, Enke efter Gesandt, Kammerherre Henrik Grevenkop-Castenskiold. [Hørby.]
- c. Greve Kai Frederik Sophus til Eriksholm, f. 16 Okt. 1890 i Paris, *cand. jur.*, Hofjægermester, Medlem af Repræsentantskabet for Københavns Handelsbank, Bestyrelsen for Det Danske Petroleums-Aktieselskab og Dampskibsselskabet »Myren« (R.* D.M.) (B.L.5.) (Pr.r.K.3.) (S. V.3.1) (T.r.H.2.) (Ø.r.K.2.), g. 16 Okt. 1920 i Kbh. (B) m. Astrid Ingeborg Margrethe From Holm (F.: Generalkonsul Christian H. og Ingeborg Mansen), f. 16 Okt. 1902 i Kbh. [Eriksholm.] Søn:
Greve Jørgen William, f. 29 Nov 1924 paa Lindholt, Landvæsenselev. [Michigan State College, U.S.A.]
- d. Greve Christian William Benedict (B e n t), f. 15 April 1896 i London, *cand. polit.*, Raadgiver i økonomiske Sager ved den kgl. Ambassade i Washington (R.*) (Chr.X.Fr. M.), g. 21 Nov. 1950 i New York m. Alette Thusnelde Amalie Comtesse Moltke, f. 15 Maj 1926. [New York.]

Farfaders Farfaders Broder:

Greve Carl Frederik Christoph, f. 15 Dec. 1792 † 3 Febr. 1871, *Gehejmekonferensraad, Kammerherre, Overceremonimester, Major. Sønner:*

1. Greve Richard Julius Frederik, f. 22 April 1819 † 20 Marts 1863, *Ritmester. Descendens:*
Den russiske Linje, se Aarg. 1940.
2. Greve Wilhelm Frederik, f. 24 Maj 1830 † 25 Jan. 1897, *Kammerherre, Premierløjtnant. Søn:*
Greve Frederik, f. 26 Juni 1869 † 27 Aug. 1938, *Løjtnant, Landbrugskandidat, Forpagter, g. 15 Juli 1897 i Ønslev m. Emmy Hillerup (F.: Godsejer Sophus Camillus H. og Anna Felicia Bilsted), f. 4 Maj 1874 paa Ny Kirstineberg. [Bellinge ved Egebjerg.] Døtre:*

 - 1) Comtesse E l s e, f. 15 April 1898 paa Bellinge, g. m. Professor, Dr. med. Holger Haxthausen.
 - 2) Comtesse I n g e, f. 12 Okt. 1899 paa Bellinge, g. m. Greve Wilhelm Knuth til Egeløkke.
 - 3) Comtesse A a s e, f. 17 Febr. 1902 paa Bellinge, overord. Stiftsdame i Vallø. [Bellinge.]

3. Greve Frederik til Møllerup, f. 16 Juni 1834 † 28 Juli 1888, *Hofjægermester, Premierløjtnant. Søn:*

Ahlefeldt.

Greve Frederik Wilhelm (Willy), f. 11 Sept. 1864 † 6 Okt. 1929, cand. polit., g. 27 Sept. 1892 m. T o f a Alvilde Neergaard, f. 29 Marts 1871. [K.] Børn:

- 1) *Comtesse Anna Henriette Elisabeth, f. 18 Aug. 1893, overord. Stiftsdame i Vallø. [K.]*
- 2) *Greve Carl Frederik Wilhelm f. 13 Jan. 1896, g. 28 Maj 1925 m. K a r e n Margrethe Dinesen (F.: Postmester Axel Jacob Neergaard D. og Olga Elise Harpøth), f. 8 Juli 1898. [K.] Søn:
Greve Preben Willy Hans Benedict, f. 7 Maj 1926.*
- 3) *Greve Hans Benedict, f. 24 Maj 1897, Landbrugskandidat, Direktør i Klenzade Products Comp., Floridaafd., g. 30 Jan. 1931 m. M a r t h a Ann Frank, f. 28 Juni 1902. [Amerika.] Datter:
Comtesse Elisabeth Ann, f. 9 Dec. 1932.*

II. Linje.

Greve Emil Frederik Ferdinand Heinrich Ahlefeldt-Laurvigen, f. 6 Dec. 1902 i Silkeborg (Søn af Toldkontrollør, Greve Christian Emil, f. 30 Juni 1874 † 31 Dec. 1928 og Merry Emilie Stege, f. 30 Aug. 1877, g. 27 Nov. 1900 † 5 Nov. 1932), Fuldmægtig i Københavns Handelsbank, g. 1^o 14 Sept. 1929 i Kbh. m. E l i n o r Ragnhild Beck Kofoed, f. 11 Nov. 1905 i Esbjerg, skilt; 2^o 1938 m. Else Ingeborg Andersen, skilt; 3^o 14 Nov. 1940 i Gentofte m. første Hustru. [K.] Sønner:

af 1. Ægteskab:

1. *Greve Hans Christian Emil F r i t s, f. 17 Sept. 1933 i Kbh.*
2. *Greve H a n s Erik Albert Jens, f. 4 Nov. 1935 sst.*

af 2. Ægteskab:

3. *Greve Claus Emil Christian, f. 14 Okt. 1938 i Kbh.*

Søster:

Comtesse E l s a Karin, f. 27 Aug. 1901 i Silkeborg, g. 1^o 25 Sept. 1921 i Sønderborg m. Købmand P e t e r Clausen, f. 2 Marts 1897 † 23 Aug. 1925, 2^o 12 Juni 1931 i Søllerød m. Sekretær i Assuranceforeningen »Skuld« H o l g e r Christensen, f. 21 Okt. 1903 i Kbh. [K.]

Farfader:

Greve Frederik Ferdinand Heinrich E m i l, f. 23 April 1830 † 7 Juni 1904, Toldforvalter. Datter:

af 1. Ægteskab med C a r o l i n e Bolette Ortvad, f. 1 Jull 1840, g. 14 Jan. 1865 † 13 Juli 1869:

Comtesse S o f i e Henriette, f. 21 April 1868 i Silkeborg, g. 5 Maj 1898 m. Kasserer i Dansk Folkeforsikringsanstalt, cand. phil. J e n s C a r l Lund, f. 17 Dec. 1865 † 26 Aug. 1942. [K.]

Farfaders Farbroder:

Greve J o h a n A d o l p h, f. 10 Dec. 1800 † 17 Maj 1849, Forpagter. Sønner:

1. *Greve Christian J u l i u s Ferdinand, f. 26 Sept. 1834 † 1*

Ahlefeldt.

- Jan. 1915, g. 27 Maj 1882 m. Thea Carstens, f. 4 Nov. 1844 † 23 Aug. 1893. Søn:*
- Greve Carl Arthur Sophus, f. 22 Maits 1883 i Chicago, Farmer, g. 6 April 1910 m. Carl a Marie Helsing, f. 21 April 1888 i Faaborg. [Kenosha, Wisc.] Børn:
- a) Greve Richard Albert William, f. 11 Febr. 1911 i Kenosha, Wisc., Landmand.
 - b) Comtesse Evelyn Josephine, f. 8 Okt. 1913 i Kenosha, g. 1 Okt. 1938 m. Alfred Hansen, f. [Kenosha, Wisc.]
 - c) Comtesse Eleanor Thea, f. 17 Nov. 1918 i Kenosha.
 - d) Comtesse Dorothy Stella, f. 15 Dec. 1923 i Kenosha, g. 1949 i Las Vegas m. Mark Wilcox, f.
2. *Greve Christian Conrad, f. 12 Juli 1836 † 26 Juni 1903. Forpagter, g. 26 Juli 1866 m. Albertine Elise Drejer, f. 25 Juni 1838 + 23 Maj 1877. Sønner:*
- a. Greve Johan Adolph Ahlefeldt-Laurvigen, f. 31 Okt. 1868 paa Ny Hammelmose, Kaptajn* af Reserven, g. 23 Nov. 1893 i Aistrup m. Agnes Marie Lorentzen, f. 22 Nov. 1869 † 7 Febr. 1931. [Gentofte.] Børn:
 - 1) Greve Carl Christian Ulrik Hippel, f. 1 Sept. 1894 paa Tveden, Ingeniør, g. 11 Juli 1931 m. Ingeborg Svane Qvist, f. 22 Sept. 1898. [Sæby.]
 - 2) Comtesse Edith Charlotte Constance, f. 14 Okt. 1897 paa Tveden, g. 23 Juli 1920 i Albæk m. Løjtnant af Fodf., Proprietær Erik Ployart Wetche, f. 21 Dec. 1895. [Tveden pr. Agersted.]
 - 3) Comtesse Ida Albertine Marie Juliette, f. 29 Aug. 1901 [Agersted St.], g. 19 Maj 1922 m. Inspektør Ejnar Stampe Munck, f. 26 Nov. 1889, skilt 28 April 1936. [Sæby.]
 - b. *Greve Jakob Ahlefeldt-Laurvigen, f. 10 Sept. 1873 † 16 Juli 1937, g. 19 Dec. 1901 m. Hulda Falster, f. 4 Febr. 1876, skilt 1915 † 2 Nov. 1945. Søn:*

Greve Gunnar Preben, f. 26 Sept. 1903 paa Aagesholm, g. 1^o 29 Maj 1930 m. Karen Mathilde Petersen, f. 15 Sept. 1904, skilt, [Svinborg]; 2^o 12 Nov. 1945 i Kbh. m. Karen Margrethe Preetzmann, f. 28 Juli 1898 paa Pandum. [Gl. Essendrup, pr. Laurbjerg.] Børn:

af 1. Ægteskab:

 - 1) Comtesse Bente, f. 30 Aug. 1932.
 - 2) Greve Hans Frederik, f. 6 Jan. 1936.
3. *Greve Vilhelm Alexander, f. 20 Juni 1838 + 28 Dec. 1919, Cand. jur., Forpagter, g. 2 Juli 1873 m. Lykke Marie Andersen, f. 6 Nov. 1846 † 14 Aug. 1880. Datter:*

Comtesse Lykke Marie Charlotte, f. 21 Juli 1880 paa Blegholm, g. m. Greve Hakon Ahlefeldt-Laurvigen.

4. *Greve Carl Johan, f. 1 Febr. 1844 † 19 Okt. 1924, g. 18*

Ahlefeldt.

April 1880 m. Inger Marie Hansen, f. 15 Jan. 1850 + 24 April 1900. Sønner:

- a. Greve Johan Adolph Henrik Larsen Ahlefeldt-Laurvigen, f. 18 Aug. 1882 paa St. Rugtved, kgl. Postekspeditor*. g. 4 April 1916 i Kbh. (C) m. Eleonora Kathinka (Käthe) Theodora Just (F.: Grosserer Lauritz J. og Caroline Amalie Andersen), f. 10 Juli 1888 i Kbh. [K.]
- b. Greve Alexander Vilhelm Ahlefeldt-Laurvigen, f. 16 Jan. 1886 paa St. Rugtved, Driftsleder, Sekondløjtnant* af Rytteriet, g. 31 Aug. 1927 i Butte, Montana m. Jensine, født Carlsen, f. 31 Aug. 1885 (g. 1^o m. Hansen). [Oakland, Cal.] Søn:
Greve Alexander Junior, f. 26 Dec. 1930 i Oakland, Cal. Afgangseksamen fra Fremant High School, Oakland.

III. Linje.

Greve Carl Ahlefeldt-Laurvig, f. 10 Juni 1887 i Kbh. (Søn af Greve Andreas Theodor Elias, f. 22 Febr. 1852 † 8 Febr. 1933 og Christine Catharina Marie Musaeus, f. 9 April 1863, g. 19 Maj 1886 † 28 Maj 1936), Overretssagfører, Direktør.* (R.*), g. 1^o 3 Juni 1916 m. Agnete Vedel, f. 8 Jan. 1896 i Kbh., skilt [K.]; 2^o 21 April 1934 m. Margarethe (Marga) Poula Theda Gehring, f. 19 Febr. 1909. [Søgaard pr. Kirkerup.] Børn:

af 1. Ægteskab:

1. Comtesse Elise Marie, f. 5 April 1917 paa Frederiksberg, Sygeplejerske, g. 25 Maj 1944 i Kbh. (Jac.) m. Civilingeniør Vagn Engelhardt, f. 23 April 1916.
2. Comtesse Margrethe, f. 16 Sept. 1918 i Rungsted, Forstanderinde for Christianshavns Døttreskoles Børnehavn, Konventualinde i Roskilde adelige Jomfrukloster. [K.]
3. Greve Hans Ditlev Theodor Benedikt, f. 31 Aug. 1919 † 21 Febr. 1945, Kornet, g. 18 April 1942 i Posen m. Anneline Hildegard Edeltraut Uhlig, f. 11 Nov. 1922 i Plauen. Søn:

Greve Burchard Carl Benedikt, f. 6 Jan. 1943.

4. Greve Helge Benedikt, f. 6 April 1921 i Rungsted, Forvalter, g. 27 Okt. 1949 i Svanninge m. Karen Margrethe Knudsen (F.: Købmand K.), f. [Holstenshuus, pr. Faaborg.]
5. Comtesse Aagot Agnete Christine Charlotte, f. 19 Sept. 1922 i Rungsted, g. 1950 i Rosenheim m. Dr. jur. Josip Temali, f. i Jugoslavien.
6. Comtesse Mariann, f. 24 Marts 1926 i Rungsted, g. 12 April 1946 m. Boghandler Hilmar Uggerholt Lauritzen, f. 2. Aug. 1924 i Middelfart.

af 2. Ægteskab:

7. Comtesse Gisela Theda, f. 4 Okt. 1936. (Vallø.)
8. Greve Carl Poul Benedikt, f. 7 April 1939.

Søstre:

1. Comtesse Elisabeth, f. 11 Dec. 1888 i Kbh., g. 24

Ahlefeldt.

Sept. 1920 i Rungsted m. Georg Thomas Blohm til Viecheln, f. 24 Febr. 1885 † 25 Juni 1944. [K.]

2. Comtesse Christine, f. 29 Aug. 1903, g. 22 Juli 1938 m. Maleren Erik Clemmesen, f. 12 Maj 1905 i Kbh. [K.]

Farfaders Fader:

Greve Carl Christian, f. 7 Dec. 1770 † 27 Maj 1851, Kammerherre, Oberst. Søn:

Greve Carl Christian, f. 29 Maj 1822 † 30 Nov. 1888. Søn: *Greve Christian*, f. 5 Maj 1856 † 14 Okt. 1938, Forpagter, g. 27 Okt. 1882 m. *Hulda Henriette Bech*, f. 6 Maj 1859 † 12 Nov. 1926. Børn:

- a. Greve Hakon William f. 18 Nov. 1885 paa Carlseje. Humble, Forpagter,* g. 18 Dec. 1906 i Kbh. m. Comtesse Lykke Marie Charlotte Ahlefeldt-Laurvigen, f. 21 Juli 1880 paa Blegholm, Tullebølle. [Havbølle ved Lindelse.] Børn:

1) Greve Niels Holger, f. 11 Maj 1908 paa Skovgaard, Gislev, Vognmand, g. 12 Febr. 1937 i Fodslette m. Esther Johanne Hansen (f.: Landmand Peter Christian H. og Anna Johansen), f. 11 Sept. 1918 i Tryggelev Sg., skilt. [Havbølle ved Lindelse.] Børn:

a) Comtesse Birgith Helene, f. 29 Juli 1937 i Havbølle.

b) Comtesse Inge Merete, f. 22 Aug. 1939 sst.

c) Comtesse Henni Elisabeth, f. 2 Nov. 1940 sst. [Rudkøbing.]

d) Comtesse Gurli Henriette, f. 8 Aug. 1943 sst. [Rudkøbing.]

e) Greve Leif William, f. 23 Aug. 1944 sst. [Rudkøbing.]

2) Comtesse Henriette Elise Margrethe, f. 5 Okt. 1912 paa Skovgaard, Gislev, g. 16 Juli 1943 i Humble K. m. cand. pharm. Victor Rude, f. 5 Juni 1910 i Kbh. [K.]

3) Comtesse Agnete Caroline Mathilde, f. 4 Juli 1918 paa Nygaard, Hou, g. 23 Marts 1940 i Humble K. m. Lærer Kaj Bjørn Clausen, f. 18 Maj 1917 i Svendborg. [Købelev.]

4) Comtesse Ingrid Elisabeth, f. 21 Febr. 1922 paa Blegholm, Tullebølle, Konventualinde i Roskilde adelige Jomfrukloster. [Havbølle ved Lindelse.]

- b. Greve Frederik (Frits), f. 30 Okt. 1887 paa Vestergaard, Forpagter,* g. 6 Marts 1923 i Øllingesø m. Gudrun Dorteia Wilhjelm (F.: Hofjægermester Laurits Gerhard Fasting W. og Ingeborg Muus), f. 8 Sept. 1896 paa Øllingesø. [Roskilde.] Børn:

1) Greve Christian Preben Lauritz, f. 31 Jan. 1924 paa Tryggelevgaard, Forvalter.

2) Comtesse Alette Ingeborg Henriette, f. 31 Aug. 1925 sst., Student. (Vallø).

- 3) Comtesse Bente Lykke Merete, f. 12 Febr. 1930.
(Vallø).
c. Comtesse Ursula Laura Henriette, f. 26 April 1901
paa Vestergaard, overordentlig Stiftsdame i Vallø [Kon-
gens Hørgaard ved Varmark St.]

von Andersen.*



Herredsloged i Kjær Herred Anders Sønniksen til Klægsbøl fik 9 Okt. 1450 adelig Frihed af Hertug Adolf, hvorefter Kong Christiern I. 29 Marts 1452 forundte ham Skjold og Hjelm. — Vaaben i Farver se Aargang 1884. Udførlig Stamtavle, se Aargangene 1884 og 1889.

Præsensliste, se Aargang 1946.

Anker*.

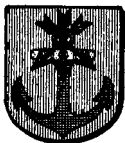

Under 14 Jan. 1778 blev der forundt Brødrene Bernhard (Bernit), Peder og Jess Ancher samt Brødrene Peter og Carsten Ancher et »Naturalisationspatent«, hvorved de indlemmedes i den danske Adel, saaledes at Slægtnavnet fremtidig skulde skrives »Anker«. — Ved et Naturalisationspatent af 28 Maj 1790 blev Grosserer Nils Ancher og hans to Brodersønner Jan og Nils Ancher optagne i den danske Adel med samme Navneforandring. — Vaaben i Farver og udførlig Slægttavle, se Aarg. 1889.

Den ældre Linje af 1778.

Peter Lars Botvid Anker, f. 21 Aug. 1876 (Søn af Oberstløjtnant, Kammerherre Carl Johan, f. 22 Maj 1835 † 25 Nov. 1903 og Charlotte Amalie Wolff, f. 25 Maj 1838, g. 11 Maj 1863 † 15 Okt. 1919), Chef for Ankers Bankierforetning, Medlem af Oslo Børs, Direktionsmedlem* i A/S Snarø-ruten og Schøyens Bilcentraler A/S., Teater- og Musikkritiker, g. 1^o 14 Maj 1914 m. Cathinka Christophersen, f. 10 April 1887, Ægteskabet opløst 1918, 2^o 12 Sept. 1921 m. Opera-sangerinde* Hjørdis Hage, f. 20 Febr. 1894. [Snarøen i Bærum ved Oslo.]

Den yngre Linje af 1778.

Christian August Anker, f. 8 Marts 1869 i Christiania (Søn af Overtoldkontrolør og Toldkasserer Morten Ulrik,

Anker.

- f. 13 Okt. 1838 † 27 Jan. 1922 og Louise Marie Wessel-Berg, f. 20 Maj 1841, g. 25 Maj 1866 † 17 Sept. 1917), Ingeniør, g. 27 Juli 1895 m. Louise Marie Lykke, f. 16 April 1873 † 10 Marts 1945. [Oslo.] Børn:
1. Margit Lykke, f. 29 Juni 1896, cand. mag., g. 6 Aug. 1924 m. Dr. phil. Heinrich Wilhelm Zempel, f. 19 Nov. 1891. [Halle a. d. Saale.]
 2. Bernt, f. 14 Marts 1898, Civilingeniør i Oslo Kommunes Tjeneste, g. 9 Okt. 1925 m. Lilly Elisabeth Adeler, f. 3 Aug. 1900. [Oslo.] Datter:
Karin Elisabeth, f. 8 Sept. 1929.
 3. Per Lykke, f. 10 Okt. 1900, Lagdommer ved Eidsvating lagmannsret, g. 12 Nov. 1927 m. Aase Blix, f. 26 Marts 1907. [Oslo.] Søn:
Christian August, f. 8 Okt. 1945 i Oslo. (Prestenes K.)
 4. Morten Ulrik, f. 20 Nov. 1904, Øjenlæge, g. 9 April 1938 m. Randi Johanne Rasmussen, f. 1 Jan. 1914. [Oslo.] Børn:
 - a. Anniken, f. 22 April 1941 i Oslo.
 - b. Erik, f. 9 Maj 1945.

Søskende:

1. Bernt Theodor, f. 7 Marts 1867 † 22 Aug. 1943, Provst, g. 3 Juni 1892 m. Wilhelmine (Minnie) Bielke, f. 19 April 1869. [Lofthus.]
2. Pauline Louise, f. 25 Aug. 1871, g. 9 Jan. 1909 m. Peter John Hassel, f. 20 Juli 1866 † 30 Marts 1928. [Risør.]
3. Morten Ulrik Frederik Arveschoug, f. 10 Marts 1879, værnepl. Kaptajn* i den norske Marine. Overlods* og Mønstringschef*, g. 1^o 5 Juli 1902 m. Dorothea Nilssen, f. 5 Nov. 1877 † 24 Febr. 1943; 2^o 13 Okt. 1947 m. Telegrafekspeditor Betzy Øgren, f. 25 Juni 1896. [Egernsund.] Sønner:
 - a. Morten Ulrik, f. 23 Juli 1903, Disponent, g. 6 Juli 1929 m. Anna Wahlgren, f. 2 Nov. 1902. [Trondhjem.] Børn:
 - 1) Morten Ulrik, f. 6 Dec. 1932.
 - 2) Elin, f. 22 Juni 1935.
 - b. Hans Nikolaj, f. 30 Juli 1905, Byråchef i Riksrevisjonen, g. 27 April 1934 m. Elin Sandberg, f. 11 Febr. 1907. [Oslo.] Børn:
 - 1) Jan Erik, f. 4 Aug. 1937.
 - 2) Carsten Nicolay, f. 24 Jan. 1940.
 - 3) Elin Hedvig, f. 10 Okt. 1944 i Aker.
 - c. Haakon, f. 16 April 1907, Toldassistent, g. 9 Sept. 1939 m. Ruth Hjelmir, f. 25 Juli 1913. [Risør.] Børn:
 - 1) Bernt, f. 21 Juni 1940.
 - 2) Ellen Margrethe, f. 16 Maj 1942.
 - 3) Astrid Dorothea, f. 7 Sept. 1946.
 - d. Trygve, f. 16 April 1907, Toldkontrolør, g. 1 Maj 1946

Anker.

- i Trondheim m. **Anne Christine Karlsen**, f. 14 Marts 1917 i Risør. [Bodø.]
4. **Louise Marie**, f. 28 Febr. 1882, Pianistinde. [Oslo.]

Farfader:

- Bernt Olaus**, f. 25 Nov. 1809 † 11 Sept. 1881, Sørenskri-
ver, g. 27 Dec. 1837 m. **Dorothea Ulrikke Arveschoug**, f.
18 Dec. 1811 † 30 Okt. 1905. Datter:
Dorthe Birgitte Thora, f. 26 Sept. 1854, g. 7 Aug. 1879
m. Sognepræst **Gabriel Laurentius Winsnes**, f. 28 Juli
1852 † 18 Jan. 1913. [Stange.]

Farfaders Brødre:

1. **Jess**, f. 20 Juli 1808 † 11 Nov. 1864, Proprietær. Søn:
Carl, f. 24 April 1833 † 6 Jan. 1887, Bestyrer, g. 28
Dec. 1860 m. **Karen Dorothea Holter**, f. 26 Sept. 1835
† 31 Maj 1890. Datter:
Karen Martha Marie, f. 17 Jan. 1871. [Oslo.]
2. **Christian**, f. 9 Juni 1811 + 5 Dec. 1885, Fattigforstan-
der og Kirkeværge. Sønner:
 - a. **Johan Caspar Herman Wedel**, f. 9 Dec. 1845 + 13 Maj
1895, Landskabsmaler, g. 25 Okt. 1881 m. **Comtesse Ca-
roline Marie Edevina Wedel Jarlsberg**, f. 12 Juni
1852 † 24 Febr. 1927. Børn:
 - 1) **Hedevig**, f. 10 Sept. 1883, g. 21 Febr. 1917 m.
Missionær, Pastor **Per Valentin Winsnes**, f. 1 Marts
1882. [Vaaler.]
 - 2) **Christian Peder Bernhard**, f. 4 Okt. 1887, Jord-
bruger, g. 15 Marts 1916 m. **Ida Dons**, f. 4 Juni 1887.
[Baas.] Børn:
 - a) **Carsten Halfdan**, f. 17 Febr. 1920.
 - b) **Peder Jacob**, f. 8 Okt. 1922.
 - c) **Karen Hedevig**, f. 15 Maj 1925.
 - d) **Betzy Hermine**, f. 12 Febr. 1928.
 - b. **Niels Christian**, f. 26 Dec. 1848 † 30 Juni 1921.
Provst, g. 20 Juni 1877 m. **Gabrielle Gustava Knud-
sen**, f. 17 Sept. 1852 † 5 Aug. 1930. Børn:
 - 1) **Christian**, f. 20 Dec. 1879 † 24 Jan. 1914, Kalds-
kapellan, g. 24 Juli 1906 m. **Nancy Lund**, f. 22 Jan.
1882. [Oslo.]
 - 2) **Martine Emilie**, f. 9 Marts 1883. [Oslo.]
 - 3) **Ruth**, f. 22 Marts 1885. [Oslo.]
 - 4) **Ester**, f. 1 Juni 1890. [Hamar.]
 - 5) **Alf**, f. 2 Marts 1892, Generalkonsul, g. 10 Febr. 1932
m. **Elsa Lund Iversen**, f. 16 Okt. 1905. [Valparaiso.]
Børn:
 - a) **Alf Bernt**, f. 6 Febr. 1933.
 - b) **Agot Carmen**, f. 29 Juni 1934.
 3. **Johann Collett**, f. 9 Juli 1816 † 18 Juni 1866, Kaptajn. Sønner:
 - a. **Herman Morten Frederik**, f. 1 April 1840 † 24 Maj 1921.

Anker.

Intendanturmajor, g. 16 Sept. 1873 m. Alice Cecilia Kobb, f. 22 Dec. 1852 † 21 Marts 1918. Børn:

- 1) *Hilda Thora Amalie, f. 3 Dec. 1875, g. 17 Nov. 1907 m. Sørenskriver, cand. jur. Johannes Nielsen Omsted, f. 6 Dec. 1871 † 25 Nov. 1948.* [Onsøy ved Fredrikstad.]
 - 2) *Thor Pontus Herman, f. 8 Juli 1877, Major † 3 Nov. 1939, g. 12 Okt. 1920 m. Helga Dahl, f. 24 Sept. 1896.* [Oslo.] Sønner:
 - a) *Thor Pontus Herman, f. 23 Juli 1922.*
 - b) *John Erik, f. 17 Sept. 1924.*
 - 3) *Beate Mathilde, f. 14 Okt. 1878, g. 5 Nov. 1904 m. Læge Berdon Broch, f. 13 Sept. 1876 † 26 Okt. 1942.* [Oslo.]
 - 4) *Ellen Christine, f. 19 Sept. 1880, g. 7 Maj 1902 m. Sørenskriver Fritz Lorck Middelfart, f. 7 Marts 1871.* [Oslo.]
 - 5) *Amy, f. 18 Maj 1882, g. 12 Aug. 1905 m. Højesteretsadvokat Nils Adelsten Petersen, f. 31 Marts 1878 † 2 Jan. 1948.* [Oslo.]
 - 6) *Alice, f. 28 Nov. 1885.* [Oslo.]
 - 7) *Harriet, f. 20 Okt. 1887.* [Oslo.]
 - 8) *Herman, f. 9 Juni 1890 † 29 Nov. 1927, adm. Direktør, g. 20 Maj 1915 m. Sara Helene Skougaard, f. 27 Juni 1890.* [Oslo.]
- b. *Conrad, f. 8 Juli 1849 † 7 Febr. 1910, Grosserer, g. 21 Maj 1875 m. Helene Parr, f. 12 Sept. 1855 † 14 Maj 1906.* Børn:
- 1) *Ferdinand Osvald Conrad, f. 12 Dec. 1876 i Oslo, Grosserer (B.L.II.3.) (B.Kr.3.), g. 22 April 1914 m. Agnes Torp, f. 16 April 1888 i Kbh.* [Oslo.] Børn:
 - a) *Erik Carl Ferdinand, f. 8 Marts 1915 i Oslo, Disponent i Fa. P. Schreiner & Co., A/S., g. 5 Juni 1944 i Aker (Ullern K) m. Turi Tatjana Koenig, f. 2 Juni 1920 i Zürich.* [Malmøya.] Døtre:
 - (1) *Tatjana, f. 16 Juni 1945 i Oslo.*
 - (2) *Åse, f. 4 Marts 1947 i Oslo.* (Ormøya K.).
 - b) *Nini Lillemor, f. 23 April 1916 i Oslo.* [Oslo.]
 - c) *Christian Peder, f. 19 Aug. 1917 sst., Disponent i Fa. P. Schreiner & Co., A/S., g. 12 Juni 1944 i Oslo (Uraniensborg) m. Sissel Lily Lütken, f. 30 Juli 1921 i Oslo (Frogner).* [Oslo.] Søn:

Peder Christian, f. 29 April 1946 i Oslo (Ormøya.)
 - d) *John Collett, f. 28 Juli 1919 sst., Kunstmaler.* [Oslo.]
 - e) *Ellinor Agnes, f. 26 Sept. 1920 sst., g. 15 Dec. 1942 i Oslo (Uraniensborg) m. Læge Nils Eie, f. 18 Febr. 1915 paa Stemdalen, V. Aker.* [Oslo.]
 - 2) *Bernt, f. 26 Sept. 1879 i Oslo, Direktør for Oslo Kulsyrefabrik A/S, g. 14 Aug. 1917 m. Ellie Richter Frich, f. 13 Dec. 1898.* [Oslo.] Børn:

Anker.

- a) **Bernt**, f. 4 April 1919 i Oslo, Disponent, g. 28 Marts 1949 m. Grace Elisabeth Østlev-Simonsen, f. Søn:
Søn, f. 4 Jan. 1950.
- b) **Eva**, f. 24 Maj 1924 sst., g. 29 Sept. 1942 i Oslo (Frogner) m. Disponent **Robert August Horneman Urbye**, f. 10 Sept. 1908 i Oslo.
- c) **Jess Herman**, f. 8 Aug. 1928 i Oslo.
- 3) **Eugen Carsten**, f. 15 Febr. 1882 i Oslo, Ingeniør, g. 27 April 1912 m. **Ragnhild Eger**, f. 13 Juli 1886. [Oslo.] Børn:
 - a) **Carsten Conrad**, f. 21 April 1913 i Oslo, norsk Løjtnant, Afdelingschef i **Fearnley & Eger**, g. 10 April 1943 i Høvik i Bærum m. **Ninni Anita Iversen**, f. 8 Aug. 1914. Søn:
Morten, f.
 - b) **Helene Rigmor**, f. 16 Febr. 1916 i Oslo, g. 30 Juni 1937 m. Skibsreder **Knut Simonsen**, f. 6 Juli 1905. [Oslo.]
 - c) **Karen Annette**, f. 19 Febr. 1918 i Oslo, g. 13 Marts 1939 m. Kontorchef i Landslaget for Reiselivet **Svein Simonsen**, f. 18 April 1908. [Oslo.]
- 4) **Kate Anna**, f. 30 Juli 1885 i Oslo, g. 1^o 24 Jan. 1906 m. Ingeniør **Harry Keiller**, f. 4 Sept. 1870 † 1941, skilt, 2^o 15 Nov. 1925 m. adm. Direktør for Sveabolaget **Carl Leonard Claes Claesson Grill**, f. 7 Juni 1886. [Stockholm.]

Linjen af 1790.

Nils Anker, f. 5 Juli 1911 (Søn af **Peter Martin** til Rød, f. 25 Aug. 1863 † 1 Maj 1939). [Rød Herregaard ved Halden.]

Moder:

Borghild, født Anker, f. 11 Aug. 1876, g. 24 Juli 1910, Enke 1 Maj 1939. Overhofmesterinde ved Det kgl. norske Hof. [Rød.]

Farfaders Brødre:

1. **Peter Christian Botwid** til Lundestad, f. 30 Maj 1837 † 13 Okt. 1906, g. 28 Dec. 1864 m. **Anne Magdalene Roshauw**, f. 2 Sept. 1844 † 19 Febr. 1925. Datter:
Cathrine Kirstine, f. 27 Jan. 1866, g. 21 Juni 1890 m. Højesteretsadvokat **Christian Fougstad Roll**, f. 29 Okt. 1862 † 17 Aug. 1904. [Frederikshald.]
2. **Herman** til Sagatun, f. 15 Juli 1839 † 9 Febr. 1896, cand. theol., g. 15 Sept. 1863 m. **Mari Elisabeth Bojsen**, f. 13 Dec. 1842 † 15 Okt. 1892. Børn:
 - a. **All**, f. 19 Sept. 1865 † 3 Maj 1922, Major i Ingeniørvaabnet, g. 22 Maj 1900 m. **Thea Schweigaard**, f. 26 Jan. 1873. [Oslo.] Børn:
 - 1) **Ninni Caroline**, f. 26 Febr. 1901, g. 8 April 1925 m. Oberst **Magnus Hagem**, f. 28 Aug. 1887 † 2 Maj 1947. [Oslo.]

Anker.

- 2) **Herman Frede**, f. 27 Febr. 1903, Lagretsagfører, g. 21 Dec. 1938 m. **Wilhelmine Kallevig**, f. 4 Marts 1915. [Oslo.]
- 8) **Eva Cathrine**, f. 26 Aug. 1908, g. m. **H. Riddervold**, f. 18 Maj 1905 † 1946.
- 4) **Christian August Schweigaard**, f. 26 Aug. 1908, Hudlæge, g. m. **Astri Wercoe**, f. 16 Febr. 1924 i Kristianssand. [Kristianssand.] Søn:
Erik, f. 6 Febr. 1948 i Kristianssand.
- b. **Eli (Ella) Birgit**, f. 2 Juni 1870 paa Sagatun i Vang, cand. phil., Journ.-list, Forfatterinde, g. 27 Dec. 1892 i Hamar m. Højesteretsadvokat **Wilhelm Dunker Dons**, f. 14 Juni 1868 † 23 Jan. 1908. [Oslo.]
- c. **Peter Martin**, f. 17 Marts 1872 † 24 Febr. 1903, Læge, g. 12 Okt. 1898 i Kriam. **Marie Reimers**, f. 15 Okt. 1872 sst. [Slemdal ved Oslo.] Børn:
1) **Agnes Marie**, f. 14 Juli 1899 i Ås. [Slemdal ved Oslo.]
2) **Herman**, f. 16 April 1901 i Gjøvik, Læge, g. 1^o 18 Sept. 1926 i Bergen m. **Charlotte Amalie Meyer**, f. 17 Okt. 1897 sst. skilt (hun g. 2^o m. **Bjarne Hargel**); 2^o 1 Juli 1944 paa Hamar m. **Liv Jakhelln**, født Mejlænder, f. 3. Jan. 1918 i Stavanger. [Skien.] Børn:
af 1. Ægteskab.
a) **Peter Martin**, f. 22 Aug. 1927 i Bergen.
b) **Charlotte Andrea**, f. 31 Juli 1931 sst.
af 2. Ægteskab.
c) **Inger Cecilie**, f. 21 Juni 1945 i Skien.
d) **Carsten**, f. 12 Sept. 1946.
- 3) **Peter Martin**, f. 21 Marts 1903 i Kristiania, cand. jur., Ekspeditionschef i Utenriks Departementets politiske Afd., Medlem af U.N.s Samoakommission, Norges Røde Kors' Delegerede i Genève (N.St.O.3.2) (N.r. K.) (F.Æ.L.5.), g. 22 Jan. 1931 i Ullern m. **Comtesse Harriet Celine Wedel Jarlsberg**, f. 7 Nov. 1908 i Kristiania. [Oslo.] Sønner:
a) **Herman**, f. 19 Juni 1932 i Oslo.
b) **Erik**, f. 10 Sept. 1936 i Genève.
- d. **Nils Botvid**, f. 18 Dec. 1878 † 23 Dec. 1943, Overingeniør, Kaptajn i Landeværnet, g. 28 Juli 1902 i Bodø m. **Gudrun Nilssen**, f. 13 Dec. 1875 paa Modum, Brukskunstner. [Oslo.] Børn:
1) **Ella**, f. 19 Maj 1903 i Frankfurt a. M., Student, g. 7 Febr. 1927 i Oslo m. Professor, Dr. jur. **Frede Castberg**, f. 4 Juli 1893 i Vardal. [Smestad v. Oslo.]
2) **Øyvind**, f. 13 Juli 1904 i Isenburg, Hessen, cand. philol., Universitetsbibliotekar, g. 2 Marts 1933 i Oslo m. **Eva Høst** (F.: Grosserer Eivind H. og Johanna, f. Høst), f. 2 Okt. 1908 i Kria. [Røa v. Oslo.] Børn:
a) **Sigrid**, f. 19 Jan. 1934 i Oslo.
b) **Erik Botvid**, f. 21 Maj 1939 sst.

Anker.

- c) Eva Pernille, f. 9 Maj 1947 i Ullern (Røa K.)
- 3) Å g o t, f. 22 Dec. 1907 i Kria., g. 8 Aug. 1937 i Vang v. Hamar m. Agronom A l f Mæhlumshagen, f. 3 Febr. 1909 i Ringsaker. [Sand gård, Hurdalen.]
- 4) S y n n ø v e, f. 8 Dec. 1908 i Kria., Brukskunstner, g. 10 Marts 1943 i Oslo m. Maleren L e o n Aurdal, f. 23 Jan. 1890 † 25 Jan. 1949. [Oslo.]
- 5) I d a Bojsen, f. 18 Marts 1915 i Aker v. Kria., g. 8 Juni 1935 i Hemnes m. Kunstsmid B j a r n e Skurdal, f. 11 Maj 1909 i Fron. [Sør-Fron, Gudbrandsdalen.]
- 6) G u d r u n, f. 23 Jan. 1917 i Aker v. Kria., Stenografi-lærerinde, g. 1^o 14 Jan. 1941 i Oslo m. Forfatter, Tegner P a u l Lorck Eidem, f. 22 Okt. 1909 i Horten, skilt 1945; 2^o 14 Juli 1947 m. Jens Johan Lexau Gran, f. 16 Aug. 1918 i Bergen.
- e. Agnes E v a, f. 2 Maj 1883 paa Sagatun i Vang, g. 24 Jan. 1909 m. Mag. art. G u n n a r Fabritius Nørregaard, f. 22 Okt. 1883 † 15 Okt. 1948. [K.]
3. C h r i s t i a n August til Relne, f. 9 Aug. 1840 † 30 Sept. 1912, Grosserer, Grube- og Værksejer, g. 1^o 11 Juli 1866 m. A n n e t t e Vilhelmine Krebs, f. 9 Marts 1846 † 30 Maj 1867, 2^o 28 Sept. 1868 m. C h r i s t i n e Friis, f. 2 Marts 1848 † 4 Febr. 1899, 3^o 1900 m. H a n s i n e Oleane Gundersen, f. 22 Sept. 1876. [Frederikshald.] Børn:
- af 2. Ægteskab:
- a. J o h a n August til Velden, f. 26 Juni 1871, † 1 Okt. 1940. Ingeniør, g. 1^o 12 Marts 1895 m. Julie Jacobsen, f. 1 Sept. 1872, skilt, 2^o 2 Jan. 1910 m. N i n i, født Roll, f. 3 Maj 1873 † 20 Maj 1942 (g. 1^o m. P e t e r Anker til Rød), Forfatterinde. Sønner:
- af 1. Ægteskab:
- 1) C h r i s t i a n August, f. 29 Jan. 1896, g. m. Julie Heitman, skilt † 1922.
- 2) E r i k, f. 15 Okt. 1903.
- b. B o r g h i l d, f. 11 Aug. 1876, Overhofmesterinde, g. 1^o 24 Okt. 1896 m. Disponent G o t t f r e d Rasch, f. 18 Juli 1874 † 3 Sept. 1908, 2^o m. P e t e r Martin Anker til Rød.
- af 3. Ægteskab:
- c. J a n August, f. 9 Maj 1901, Ingeniør i Saugbruksforeningen, g. 27 April 1940 i Aker K. m. B e r i t Berg, f. 20 Nov. 1909. [Halden.] Søn:
J a n C h r i s t i a n, f. 20 Juni 1941 i Halden.
- d. T h r i n e Annette, f. 14 Okt. 1902, g. 31 Marts 1930 i Halden m. Dipl.-Ingeniør Arpad Kussmann, f. 25 Marts 1902. [Dresden.]
- e. K a r e n Elise, f. 28 Maj 1907 i Berg, Halden, g. 23 Juli 1932 i Hvaler K. m. Overingeniør ved Moss Cellulosefabrik A r n e Dessen, f. 5 Juli 1907 paa Ringsaker. [Moss.]
- f. O l u f, f. 4 Dec. 1910, Kunstmaler. [Halden.]

Arenfeldt.



Sjællandsk Uradelsslægt, hvis ældste kendte Mand er Rigskansleren Niels Henriksen Arenfeldt (nævnt 1490 5133). Vaabenafbildning i Farver og udførlig Slægttavle, se Aarg. 1893.

Oscar Wergeland Arenfeldt, f. 16 Marts 1927 (Søn af Sekondløjtnant Oscar Wergeland til Ottestrup, f. 27 Juni 1895 † 16 Juni 1933). [K.]

Søster:

E b b a Ingertha, f. 28 Marts 1931.

Moder:

N e l l y Sophie, født Skjølstrup, f. 25 Sept. 1903, g. 23 Maj 1925, Enke 16 Juni 1933, Assistent i Sundhedsstyrelsen. [Charlottenlund.]

Faders Søskende:

1. *Caroline Louise*, f. 2 Okt. 1891, g. 3 April 1912 m. Garnisonsbibliotekar, Kaptajn af Fodf. Res. Johannes Wiliam Gordon Norrie (R.*), f. 3 Juni 1886. [K.]
2. *Christian Detlev Adolph til Røntved*, f. 14 Okt. 1892 † 8 Juli 1934, g. 9 Nov. 1926 m. I n g a Aabling-Thomsen, f. 30 Juni 1897. [Køge.] Datter:
A d d a Ottilia, f. 25 Sept. 1929. (Vallø.)
3. *Sigrid*, f. 29 Aug. 1896 paa Sæbygaard, g. 7 April 1925 m. Dommer Adam Ludvig Bruun, f. 22 Aug. 1879 † 8 Okt. 1948. [Gentofte.]
4. *Laura Constance*, f. 30 Nov. 1897, g. 7 Dec. 1926 m. Civilingeniør P a u l Mathiesen, f. 25 Jan. 1897, † 9 Jan. 1948. [K.]
5. *Julius Frederik til Sæbygaard*, f. 10 April 1901. Nyder af Stamhuset Sæbygaards Successorfond, g. 26 Aug. 1926 m. R a g n h i l d Wergeland Stang Westrup, f. 13 Nov. 1897. [Sæbygaard.] Børn:
 - a. *Gudrun Alethe Charlotte*, f. 2 Maj 1931.
 - b. *Julius Fredrik Wilhelm*, f. 22 Aug. 1933.

von Arenstorff.



Gammel nordtysk Adelslægt, hvis Stam-tavle begynder med Ludolf von Arenstorff, der levede 1306. — Frederik von Arenstorff til Overgaard blev naturaliseret 24 April 1670. — Vaabenudbildning i Farver og ud-førlig Slægttavle, se Aarg. 1886.

F r e d e r i k von Arenstorff, f. 26 Juni 1902 (Søn af Postassistent **T h e o d o r** Jermin, f. 14 Dec. 1860 † 19 Juni 1936), Bogholder, g. 1^o 10 Sept. 1934, skilt; 2^o 25 April 1946 m. Privatsygeplejerske **K j e s t i n e** Marie Nielsen, f. 4 Sept. 1908 [K.]

Søster:

K a r e n Ragnhild, f. 27 Juni 1910, g. 11 Aug. 1936 m. Assistent **H a n s** Flemming Gottfred Stenersen Matthison-Hansen, f. 25 Nov. 1909. [Frederiksberg.]

Moder:

A n n a Charlotte, født Lønborg-Jensen, f. 23 Jan. 1873, g. 20 Sept. 1893, Enke 19 Juni 1936. [Ørholm.]

Farbroder:

C a r l Jens, f. 24 Maj 1851 † 19 Sept. 1894, Kammerjunker, g. 28 Maj 1885 m. **A n d r e a** Kirstine Dorothea Hvass, f. 23 Sept. 1862 † 25 Sept. 1947. Datter:

A u g u s t a Elisabeth Tychine Andrea, f. 13 Sept. 1894. Klosterfrøken i Vemmetofte, Massøse. [Charlottenlund.]

Farfaders Brødre:

1. **F r e d e r i k** Christian, f. 18 Dec. 1803 † 13 Maj 1848 Kammerjunker. Søn:

C a r l Vilhelm Ferdinand, f. 15 Aug. 1838 † 23 Dec. 1919, Kammerjunker, Kaptajn, g. 18 Dec. 1866 m. **N e l l y** Frederikke Caroline Bülow, f. 6 Sept. 1838 † 20 Jan. 1918.

Datter:

E d e l Louise Augusta, f. 14 Sept. 1872, g. 24 Juni 1898 m. Kasserer i Finanshovedkassen **F r e d e r i k** Casper Spang, f. 23 Juli 1871 † 6 Maj 1932. [K.]

2. **M a r c u s** Gerhard **C a t h i n c u s**, f. 1 Sept. 1809 † 15 April 1897, Jagtjunker. Søn:

F r e d e r i k Christian, f. 7 Juni 1849 † 1 Dec. 1884, Politiofficiant, g. 2 Dec. 1881 m. Inger Marie Jensen, f. 17 Maj 1857 (g. 2^o m. Landmand **P e t e r** Dam Petersen). [Minneville, U.S.A.] Datter:

J o h a n n e Marie Charlotte Cathinka Lykke, f. 27 Juni 1884, g. 27 Juli 1912 m. Mejerist **C h r i s t i a n** Frederik Vilhelm Carl Christoffersen, f. 29 Maj 1893 [Nykøbing F.]

Astrup⁺.

Generalkrigskommissær Haagen Christian Astrup blev adlet ved Patent af 24 Aug. 1810.

Præsensliste, se Aargang 1946.

Aubert⁺.

En 1612 af Hertug Henrik af Lothringen adlet Slægt, der i det 18. Aarh. kom til Danmark, og af hvilken Oberstløjtnant, senere Generalmajor François Aubert blev naturaliseret 7 Marts 1776.

I. Linje.

Otto Gilbert David Aubert, f. 8 Jan. 1905 i Oslo (Søn af Major, cand. jur. Henrik Caspar, f. 14 Febr. 1877 † 7 Maj 1943), Major^{*}, Kontorchef ved Den norske Sydamerika-Linje (N.D.M.) (N.H.VII.M.M.) (A.B.S.M.) (Stb. 1939—45 Star) (Stb.B.E.4.), g. 1^o 14 Okt. 1933 i Rio Janeiro m. Marcelle Houben, f. 7 Nov 1902 † 1941; 2^o 1 Juni 1946 i Oslo m. Vera Constance May (F.: Bygmester James M. og Anne Davey), f. 28 Juni 1917 i Tavistock, England. [Oslo.] Sønner:
af 2 Ægteskab:

1. Henrik Francis, f. 22 Juni 1947 i Santos.
2. David Gilbert, f. 8 Juli 1949 i Oslo.

Søster:

Ragnhild, f. 26 Juni 1911 i Oslo, g. 16 Maj 1939 i V. Aker m. Banksekretær Tryggve Dahl, f. 17 Maj 1910 i Idd. [Bærum.]

Moder:

Lucie Emilie, f. Reimers (F.: H.R.Assessor Herman Foss R. og Ragnhild Moe), f. 19 Juli 1880 i Oslo, g. 26 Jan. 1904 sst., Enke 7 Maj 1943. [Blindern, Vestre Aker.]

Faders Søkende:

1. Clara Lovén, f. 5 Dec. 1874 i Oslo. [Oslo.]
2. Julie, f. 2 Jan. 1879 i Oslo, g. 28 Marts 1901 sst. m. Godsejer, Dr. phil. Thorvald Meyer Heiberg, f. 18 Sept. 1875 i Oslo. [Kiernsmo, Haga.]
3. Caspar Seip, f. 4 Dec. 1880 i Oslo, Major^{*} (N.D.M.) (S.V.3.1) (F.Æ.L.5.), g. 14 Sept. 1912 i Oslo m. Elisif Ringnes (F.: Bryggeriejer Ellef R. og Karen Tonette Maartmann), f. 11 Dec. 1881 sst. [Holmenkollen.] Søn: Caspar, f. 19 Dec. 1918 i Oslo, Repræsentant for Belgien og Frankrig. J. S. Lien A/S, g. 16 Maj 1943 i Sthlm. m. Ingrid Alice Olsson (F.: Direktør John Harald O. og Ingrid Fagerberg), f. 6 April 1917 i Helsingborg. [Holmenkollen.] Datter:

Madelaine Yvonne, f. 13 Okt. 1943 i Sthlm.

Farfaders Brødre:

1. *Johan Ludvig*, f. 5 April 1845 † 18 Febr. 1903, Kaptajn, g. 29 Marts 1869 m. *Therese Høydahl*, f. 14 Jan. 1841 † 5 Febr. 1916. Sønner:
 - a. *Johan*, f. 30 Okt. 1874 † 13 Marts 1913, Skibsfører, g. 25 Jan. 1901 i Halsnøy m. *Nicoline Helene Hansen* (F.: Gaardbruger Hans Tobias Mong og Anne Hegdahl), f. 3 Nov. 1875 i Egersund. [Haugesund.] Børn:
 - 1) *Johan Ludvig*, f. 13 Okt. 1901 i Haugesund, Disponent, g. 8 Maj 1929 i Haugesund m. *Laura Josefine Spartvedt* (F.: Gaardbruger Henrik S. og Anna Blikra), f. 1 Dec. 1899 i Skjold. [Haugesund.] Børn:
 - a) *Johan Henrik*, f. 20 April 1930 i Haugesund.
 - b) *Karin Elise*, f. 7 Aug. 1932 sst.
 - c) *Otto*, f. 10 Juli 1938 sst.
 - 2) *Astri*, f. 2 Sept. 1903 i Haugesund, g. 25 Juni 1935 sst. m. Skibsfører *Tormod Matland*, f. 12 Jan. 1897 i Haugesund. [Haugesund.]
 - 3) *Hans Tobias Mong*, f. 5 Febr. 1906 i Haugesund, Dommer ved Bergen Byret, g. 9 Juni 1939 i Oslo m. *Gunbjørg Gjerdso* (F.: O.R.Sagfører Ole G. og Ragna Bakke), f. 30 Juni 1906 i Haugesund. [Bergen.]
 - 4) *Therese*, f. 18 Jan. 1910 i Haugesund, Sygeplejerske, g. 1 Jan. 1950 m. Assistent i Rigstrygdeverket *Jens Hemsén*, f. [Oslo.]
 - 5) *Frans*, f. 4 April 1912 i Haugesund, cand. real., g. 9 Sept. 1944 i Oslo m. *Benedicte Elisabeth Prytz* (F.: Guldsmed, cand. jur. Eiler Krog P. og Helene Marie Mørch), f. 27 Sept. 1921 i Oslo. [Herøya.] Datter:
 - Helen*, f. 21 Jan. 1947 i Porsgrund.
 - b. *Severin*, f. 23 Marts 1877 i Haugesund, Handelsfuldmægtig, g. 26 Maj 1908 i Oslo m. *Alma Johanne Kjennerud*, f. 21 Sept. 1874 † 29 Maj 1944. [Oslo.] Børn:
 - 1) *Jerôme Arnold*, f. 18 Marts 1911 i Oslo, Kontorchef ved Buskerud Papirfabrik, g. 20 Juni 1945 i Oslo m. *Ingeborg Asheim* (F.: Politimester Ingebrigt A. og Aasta Andrea Larsen), f. 24 Sept. 1915 i Leikanger. [Oslo.] Døtre:
 - a) *Inger*, f. 5 Juni 1946 i Oslo.
 - b) *Astrid*, f. 28 Maj 1950 i Oslo.
 - 2) *Alma Sofie*, f. 25 Aug. 1912 i Oslo, g. 11 Juni 1941 i Oslo m. Kasserer *Arne Vive*, f. 27 Juni 1911 i Bærum. [Jar.]
 - 3) *Johan Henrik*, f. 1 Juli 1915 i Oslo, Agent. [Oslo.]
 - c. *Frans*, f. 20 Aug. 1882 † 24 Marts 1914, Kontorist, g. 4 Juli 1906 i New York m. *Antomine Svege*, f. 27 April 1881 i Haugesund. [New York.] Børn:
 - 1) *Otto Martens*, f. 12 April 1908 i U. S. A.
 - 2) *Therese Francis*, f. 31 Okt. 1910 i U. S. A.
 - d. *Alf*, f. 26 Marts 1885 i Haugesund, Handelsfuldmægtig, g. 1^o 12 April 1919 i Oslo m. *Dagny Siggerud*, f. 4

Aubert.

Juni 1885 † 3 Dec. 1939; 2^o 23 Juli 1949 m. Astrid Ulnes, f. Fermann, f. 14 April 1887. [Oslo.] Sønner:

af 1. Ægteskab:

1) Knut, f. 2 Febr. 1920 i Oslo, cand. mag., g. 9 April 1949 i Vormstad m. Inger Oustad, f. 15 Juni 1921.

2) Otto, f. 5 Juli 1921 i Oslo, stud. mag. art., g. 2 Juli 1949 i Trysil m. cand. mag. Halldis Lunde, f.

2. *F r a n s* Henrik, f. 9 Sept. 1847 † 7 Juli 1928. Toldkontrolør, g. 10 Jan. 1878 m. *H i l d a* Solie Larsen, f. 7 Aug. 1854 † 19 Nov. 1938. Børn:

a. *O t t o* Julius, f. 13 Febr. 1881 † 16 Juli 1923, Vicekonsul: g. 30 Juli 1903 m. *A g n e s* Elfrida Weng, f. 5 Marts 1885 † 22 Sept. 1941. Børn:

1) *H e n r i k* Arnold Thaulow Wergeland, f. 10 Marts 1908 i Oslo, Skolebestyrer, Redaktør af »Det Beste«, g. 1^o 5 Aug. 1930 i London m. Bachelor of Science Winifred Ellen Shaw (F.: Direktør George Eliot S. og Ada Brownin), f. 19 Nov. 1907 i Indien, skilt; 2^o 13 Sept. 1948 i Oslo m. *S o l v e i g* Duclos Brøn-lund (F.: Kaptajn Øyvinn B. og Elfride Hermine Duclos), f. 5 Juni 1927 i Altona. [Oslo.] Døtre:

af 1. Ægteskab:

a) Ellen Agnes, f. 15 Jan. 1931 i Kabelvåg.

b) Marie Constance, f. 19 Aug. 1934 i Sauda.

af 2. Ægteskab:

c) *A n n e*-Sofie Elfride Henriette, f. 18 Dec. 1948 i Oslo.

2) *K a r e n* Agnes, f. 20 Febr. 1910 i Oslo, g. 29 Dec. 1934 i Helsingborg m. Tandlæge Nils-Sture Sjöberg. [Malmö.]

b. *J o h a n* Frithjof, f. 1 Okt. 1884 i Horten, Overtoldkontrolør, g. 6 Aug. 1910 i Oslo m. *A s t r i* Margrethe Børresen (F.: Maskinmester Carl B. og Marie Jonsen), f. 18 Jan. 1891 sst. [Oslo.] Børn:

1) *A s t r i* Marie, f. 3 Jan. 1911 i Oslo, g. 18 Marts 1933 sst. m. Overretssagfører Helge Erling Jordan, f. 14 Nov. 1905 i Kristiania. [Oslo.]

2) *O s c a r* Finn, f. 4 April 1916 i Arendal, Disponent, g. 1 April 1944 i London m. *V e s l e m ø y* Magnus (F.: Købmand Karl M. og Elsie Meyer). f. 6 Juli 1918 i London. [Skøyen.]

3) *K a r i n* Ragnhild, f. 11 Juni 1917 i Arendal, g. 11 Jan. 1942 i Nordstrand m. Agent *P e r* Morten Anker Bachke, f. 1 Maj 1916 i Trondhjem. [Oslo.]

c. *E l i s i f* Arnolda, f. 20 April 1890 i Horten, g. 19 Dec. 1924 m. Agent *H a r a l d* Othelius Møller, f. 24 Febr. 1887 † i April 1939. [Nordstrand.]

d. *H e n r i k* Arnold Thaulow, f. 18 Okt. 1893 † 17 Marts 1944, Handelsfuldmægtig, g. 22 Juli 1922 i Larvik m. *C a s s a n d r a* Jørgensen (F.: Købmand Hjalmar J. og Hanna), f. 14 Sept. 1902 sst. [Oslo.] Sønner:

Aubert.

- 1) R o l f, f. 18 Juni 1924 i Oslo.
- 2) H j a l m a r, f. 12 Aug. 1927 sst.

Farfaders Farbrødre:

1. *L u d v i g C æ s a r M a r t i n*, f. 30 Marts 1807 † 14 Juni 1887, Dr. phil., Professor. Sønner:
 - a. *L u d v i g M a r i b o e B e n j a m i n*, f. 22 Nov. 1838 + 5 Febr. 1896, Dr. jur., Professor, Statsraad, g. 24 Nov. 1864 m. *E l i s e A a r s*, f. 8 Febr. 1837 † 30 Nov. 1909. Børn:
 - 1) *V i l h e l m M a r i b o e*, f. 29 Dec. 1868 † 20 Juni 1908, Højesteretsadvokat, Dommer, g. 23 Juni 1895 i Kongsvinger m. H e d v i g B l i x (F.: Sorenskriver Albert Knagenhjelm B. og Caroline Nicoline Augusta Holmsen), f. 29 April 1872. [Ullevaal ved Oslo.] Døtre:
 - a) *E l i s e K a r o l i n e*, f. 9 April 1898 i Oslo, g. 17 Nov. 1924 i Antwerpen m. Rigmæglingmand, Dr. jur. *H e n r i k J u l i u s L u n d h*, f. 16 April 1894 i Oslo. [Oslo.]
 - b) *H e d v i g*, f. 2 Dec. 1900 i Oslo. [Ullevaal ved Oslo.]
 - 2) *S o f i e*, f. 19 Maj 1875 i Oslo, Censor i Statens Filmkontrol, g. 1 Juli 1902 sst. m. Stiftsskriver i Sjællands Stift, Dr. phil. *J o h a n n e s P e t e r L i n d b æ k*, f. 6 Dec. 1872 † 25 Juli 1919. [Oslo.]
 - b. *J u l i u s H e n r i k V i l h e l m A d e l s t e n*, f. 7 Maj 1847 † 25 Dec. 1911, Cand. mag., Redaktør, g. 28 Sept. 1873 m. *S i g r i d E r i k s e n*, f. 4 Okt. 1847 † 25 Febr. 1922. Børn:
 - 1) *L e o n h a r d H o l m b o e*, f. 28 Marts 1876 i Oslo. [Kraakstad ved Oslo.]
 - 2) *L u d v i g C æ s a r M a r t i n*, f. 21 Jan. 1878 i Oslo, cand. jur., Ambassadør* (N.St.O.2.¹) (N.r.K.) (Chin.Ch.V. Chay-Yü.1.) (F.Æ.L.1.) (J.H.S.1.) (P.Chr.3.) (S.Kr 1.) (S.V.2.²), g. 1^o 11 Aug. 1921 m. *M a r i o n B r a g g*, f. 8 Marts 1886, skilt 1926 (hun g. 1^o m. Langdon Laws, skilt), 2^o 5 Nov. 1935 i Oslo m. *R u t h L i l l y M a r g a r e t h a (T o p p e n) S w a n s t r ø m* (F.: Forlagsboghandler Lars S. og Aagot Bjørnson), f. 25 Juli 1899 sst. [Paris.]
 - 3) *K a r l F e a r n l e y*, f. 30 Marts 1879 † 14 Jan. 1945, Rektor, g. 6 Aug. 1921 i Ullensaker m. *S o l v e i g L a a k e* (F.: Major Ole Kristian L. og Gunda Harildstad), f. 3 Febr. 1895 i Oslo. [Oslo.] Børn:
 - a) *J o h a n V i l h e l m*, f. 7 Juni 1922 i Oslo, cand. jur.
 - b) *K a r l E g i l*, f. 19 Aug. 1924 i Oslo, stud. real.
 - c) *S i s s e l G u d r u n L a a k e*, f. 23 Marts 1931 sst.
 - 4) *I d a D o r o t h e a*, f. 6 Nov. 1882 i Oslo, g. 9 Jan. 1902 sst. m. Direktør, Komponist *H a l f d a n N o b e l R o e d e*, f. 4 Nov. 1877 i Oslo. [Tuengen ved Oslo.]
 - 5) *H i l d u r M a t h i l d e*, f. 14 Nov. 1885 i Oslo, g. 3 Sept. 1919 sst. m. Disponent *N i c o l a i A n d r e s e n B o e*, f. 31 Aug. 1882 i Fevig. [Vinderen ved Oslo.]

Aubert.

c. *Christian Fredrik Glückstadt*, f. 25 Maj 1848 † 14 Okt. 1920, Forstmester, g. 9 Aug. 1876 m. *Emma Steen*, f. 7 Okt. 1857 † 30 Juli 1939. Børn:

1) *Andreas*, f. 14 Jan. 1881 † 11 April 1932, Gaardbruger, g. 18 Sept. 1904 i V. Aker m. *Ingeborg Grøttum* (F.: Gaardbruger Emil Herman G. og Anne Jensen), f. 2 Marts 1882 sst. [Grankroken, Aker.] Børn:

a) *Lauritz Emil*, f. 2 Sept. 1905 i V. Aker, Speditør, g. 17 Marts 1934 i V. Aker m. *Agnes Køhl* (F.: Driftsbestyrer Niels Peter Kristian K. og Alma Nilsen), f. 25 Maj 1907 i V. Aker. [Lofthus, Aker.] Sønner:

(1 *Kjell*, f. 19 April 1938 i Ø. Aker.

(2 *Frank Otto*, f. 11 Maj 1940 i V. Aker.

b) *Arne*, f. 2 Juni 1907 i Ullern, Agent, g. 19 Sept. 1936 i Ullern m. *Rigmor Guldager* (F.: Vagtmester Henri G. og Inga Marie Olsen), f. 27 Maj 1912 i V. Aker. [V. Holmen, Aker.] Børn:

(1 *Karin*, f. 28 Okt. 1943 i V. Aker.

(2 *Kristian*, f. 27 Aug. 1945 sst.

c) *Kristian Gunnar*, f. 27 Febr. 1909 † 19 Febr. 1942, Fændrik i Feltartilleriet, Tekniker, g. 20 Juli 1940 i Ullern m. *Martha (Liten) Græsholt*, f. 28 Sept. 1914 i Ullern. [Røa.]

d) *Emma Bergliot*, f. 27 Febr. 1909 i Ullern, g. 17 Juni 1944 i Oslo m. *Homøopat Rolf Auster*, f. 3 Aug. 1900. [Oslo.]

e) *Andreas*, f. 3 Aug. 1910 i Ullern, Disponent, Fændrik (N.K.K.) (N.D.M.) (N.St.O.M.) (N.H.VII M.M.) (Stb.M.M.), g. 1^o 26 Febr. 1938 i Ullern m. *Ellen Kristine Andersen*, f. 10 Okt. 1912 i Ullern, skilt; 2^o 31 Dec. 1945 i Oslo m. *Mary Tangen* (F.: Tømrermester Johs. T. og Marie Grøttumsbråten), f. 11 Jan. 1917 i Sørkedalen. [Oslo.] Søn:

Erik, f. 4 Sept. 1948 i Oslo.

f) *Ragnhild*, f. 20 Sept. 1913 i Ullern, g. 8 Febr. 1941 i Ullern m. *Sagfører Karl Ottersen*, f. 13 Nov. 1910 i Oslo. [V. Holmen, Aker.]

g) *Vilhelm*, f. 20 Sept. 1913 i Ullern, Chauffør, (N.H.VII.M.M.) (N.D.M.), g. 26 Jan. 1948 i Røa m. *Borghild Danielsen* (F.: Skipper Karl Georg D. og Thora Hansine Pettersen), f. 3 Sept. 1913 i Hammerfest. [Grankroken.]

h) *Otto Fredrik*, f. 6 Aug. 1916 i Ullern, Tømrer, (N.H.VII.M.M.) (N.D.M.), g. 3 Aug. 1946 i Strandvik m. *Magnhild Konstanse Stensen Engevik* (F.: Bygmester Henning Johs. Olai S. og Malene Hansen), f. 27 April 1919 i Strandvik. [Oslo.] Søn:

Tore, f. 30 Jan. 1948.

- 2) *Oscar Fredrik*, f. 11 Nov. 1882 † 24 April 1945, Stadsingeniør, g. 15 Sept. 1915 i Haugesund m. *Borghild Aurora Gunstrøm*, f. 23 Febr. 1892. [Egersund.] Børn:
- a) *Elisif Jeanette*, f. 5 Jan. 1916 i Haugesund, g. 14 Maj 1947 i Oslo m. Ritmester *Carsten Anker Johnsen*, f. 30 Nov. 1914 i Horten. [Malmøya, Oslo.]
 - b) *Oscar Per*, f. 14 Aug. 1917 i Moss, mag. scient., g. 28 Dec. 1948 i Ullern m. *Sidsel Valborg Bryn* (F.: Ingeniør *Harald B.* og *Valborg Skurdal*), f. 28 Marts 1924 i Madison, Wisc. [England.]
- 3) *Jeanette Schnitler*, f. 10 April 1884 i V. Aker, Lærerinde. [Heggeli.]
- 4) *Ida Elisé*, f. 13 Jan. 1887 i V. Aker, Lærerinde. [Heggeli.]
- 5) *Septima*, f. 9 April 1889 i V. Aker, Kontorist. [Heggeli.]
- 6) *Christian*, f. 28 Jan. 1892 i V. Aker, Gaardbruger, g. 2 Juli 1919 i Ullern m. *Sonja Charlotte Bødtker Dorenfeldt* (F.: Direktør, Ingeniør *Lauritz Jensen D.* og *Aagot Bødtker*), f. 6 Marts 1893 i Trondhjem. [Fjeld i Skoger.] Sønner:
- a) *Kjell Dorenfeldt*, f. 23 Okt. 1923 i Oslo, Fændrik, stud. ing. (N.K.M.) [Zürich.]
 - b) *William Dorenfeldt*, f. 10 Dec. 1927 i Oslo, stud. filol. [Oslo.]
2. *Emil Michael Conrad Sophus*, f. 2 Juli 1811 † 8 Nov. 1872, Sorenskriver, g. 1^o 19 Juli 1839 m. *Inger Christine Baade*, f. 4 Febr. 1813 † 24 Okt. 1845, 2^o 19 Aug. 1847 m. *Gertrud Sophie Løberg*, f. 10 April 1821 † 16 Febr. 1850, 3^o 12 Nov. 1852 m. *Caroline Johanne Marie Løberg*, f. 12 Nov. 1812 † 3 Juni 1865. Børn;
- af 1. Ægteskab:
- a. *Otto Benjamin Andreas*, f. 17 Dec. 1841 † 23 Jan. 1898, Amtmand, g. 22 Dec. 1866 m. *Hilda Thaulow*, f. 14 Maj 1846 † 11 Aug. 1923. Børn:
 - 1) *Julius Thaulow*, f. 1 Okt. 1867 † 3 Marts 1931, Højesteretsadvokat, g. 23 Maj 1890 i Oslo m. *Birgithe (Bibbi) Myhre* (F.: Agent *Gudmand Frederik M.* og *Elisabeth Marie Fabricius*), f. 30 Aug. 1864 i Skien. [Oslo.] Døtre:
 - a) *Betsy*, f. 1 Marts 1891 i Bodø, g. 1 Juli 1916 i Oslo m. Ingeniør *Einar Hansen*, f. 14 Juli 1883 † 21 Juli 1944. [Oslo.]
 - b) *Birgit*, f. 24 Febr. 1896 i Bodø, g. 7 Juli 1925 i Oslo m. Læge *Sverre Wetterstad*, f. 13 Febr. 1879 † 10 Aug. 1940. [Oslo.]
 - c) *Lilly*, f. 22 Jan. 1900 i Oslo, g. 9 Dec. 1922 sst. m. Læge *Christopher Faye Moestue*, f. 31 Aug. 1896 i Skien. [Drammen.]

Aubert.

- d) Julie, f. 17 Jan. 1904 i Oslo, g. 1^o 24 Febr. 1927 sst. m. Disponent Ferdinand Aars, f. 21 Nov. 1902 i Oslo, skilt; 2^o 22 Maj 1948 m. Overlæge, dr. med. Hans Olaf Bang, f. 8 Nov. 1890 i Kristiania. [Oslo.]
- 2) Emil, f. 21 Aug. 1871 + 22 Marts 1925, Ingeniør, g. 28 Okt. 1898 i Trondheim m. Kristiane (Kiss) Jakobine Rønning (F.: Lensmand Georg Frederik R. og Valborg Schive), f. 4 Jan 1875 i Skogn. [Skien.] Børn:
- a) Otto Benjamin Andreas, f. 16 Sept. 1899 i Skien, Sekondløjtnant i Hærens Flyvervæsen, g. 23 April 1940 i Skien m. Mary Aasland (F.: Købmand Gunnar Magnus A. og Dina Mathisen), f. 12 Nov. 1918 i Drammen. [Skien.]
- b) Georg Frederik, f. 2 Maj 1901 i Skien, Disponent i O. H. Holta A/S, nederlandsk Vicekonsul, g. 5 Juli 1926 i Gjerpen m. Erna Benedikte Holta (F.: Grosserer Hans Halvorsen H. og Dorothea Charlotte Erichsen), f. 16 Jan. 1902 i Skien. [Skien.] Børn:
(1 Inger Kristiane, f. 6 April 1927 i Gjerpen.
(2 Emil, f. 12 Jan. 1930 sst.
(3 Kirsten, f. 15 Maj 1936 sst.
(4 Erna Dorothea, f. 5 Nov. 1940 sst.
- c) François (Frans) Xavier, f. 10 Jan. 1904 i Skien, Brygmester, g. 17 Maj 1940 i Skien m. Agnes Hustvedt (F.: Købmand Halvor A. H. og Sigrid Johanne Fuglestvedt), f. 27 Juli 1908 i Solum. [Skien.]
- d) Helen, f. 22 Juni 1905 i Solum, g. 24 Okt. 1925 i Oslo m. Ingeniør Eivind Knudsen, f. 22 Okt. 1896 i Porsgrund. [Porsgrund.]
- e) Kirsten, f. 25 Dec. 1907 i Skien, g. 17 Nov. 1936 sst. m. Diplomingeniør Georg Henrik Kielland Walter, f. 1 Juni 1906 i Drammen. [Oslo.]
- f) Emil, f. 11 Juni 1912 i Skien, Kontorchef, g. 27 Okt. 1939 i Sandefjord m. Synnøve Asheim (F.: Lektor Ingvald A. og Gudrun Hem), f. 26 April 1917 sst. [Larvik.] Sønner:
(1 Otto, f. 3 Okt. 1940 i Sandefjord.
(2 Finn Georg, f. 7 Okt. 1943 sst.
- 3) Axel, f. 11 Dec. 1873 + 16 Dec. 1943, Dr. phil., Generaldirektør, g. 2 Juli 1897 i Aker m. Gudrun Holter (F.: Grosserer Adolph H. og Marie Elstrand), f. 9 Sept. 1873 i Oslo. [Oslo.] Døtre:
- a) Inger Margrethe, f. 24 Dec. 1902 i Hurum, g. 2 Sept. 1925 i New York m. Dr. jur. Georg Daan, f. 4 Febr. 1888 + 23 Marts 1948. [New York.]
- b) Hedvig, f. 2 Aug. 1904 i Hurum, g. 1^o 25 Dec. 1925 m. Redaktør Charles Hoff, f. 9 Maj 1902,

- skilt; 2^o 24 Febr. 1940 i Oslo m. Arkitekt Ernst Motzfeldt, f. 16 Aug. 1903 i Oslo. [Lunner.]
- c) Else, f. 2 Maj 1908 i Hurum, g. 7 Nov. 1928 i Oslo m. Major i Felt.-Art. Johannes Olliver Smith, f. 5 Dec. 1898 i Oslo. [Oslo.]
- d) Francine, f. 21 Okt. 1911 i Hurum, g. 2 Juli 1935 i Oslo m. Sagfører Hans Parr Lampe, f. 26 Okt. 1909 i Oslo. [Oslo.]
- e) Astri, f. 11 Nov. 1913 i Hurum, g. 1^o 13 April 1935 m. Ingeniør Alf Scott-Hansen, f. 22 Dec. 1903, skilt 1938. g. 2^o 26 Maj 1939 i Oslo m. Direktør i »Storebrand« Per Mørch Hansson, f. 4 Marts 1905 i Oslo. [Oslo.]
- 4) Otto Gilbert David, f. 3 April 1875 i Oslo, Ingeniør, Jernbanedirektør* (K.2) (N.St.O.3.1) (S.V.2.2), g. 10 April 1902 i Oslo m. Anna Sofie Sommerfelt (F.: Sognepræst Søren Kristian S. og Jørgine Marie Hiorth), f. 30 Nov. 1880 sst. [Bestun.] Børn:
- a) Frans-Otto, f. 23 Maj 1904 i Drammen, Ingeniør, Kaptajn i Fæstningsartilleriet, g. 14 Sept. 1929 i Trondheim m. Marie (Maja) Holmsen (F.: Direktør, Ingeniør Holm Birger H. og Martha Blikstad), f. 17 Maj 1903 i Kråkerøy. [Oslo.] Børn:
 (1 Anne Sofie, f. 8 Nov. 1930.
 (2 Elisabeth Marie, f. 21 Juli 1934.
 (3 Otto Gilbert David, f. 7 Juni 1937.
- b) Anne Sofie (Anniken), f. 15 Juni 1910 i Drammen, g. 4 Juni 1938 i Ullern m. dansk Vicekonsul, Direktør Tron Bertil Bruun, f. 23 Aug. 1909 i Wiborg, Finland. [Newcastle, N.B., Canada.]
- c) Hilda Alette Leontine, f. 15 Juni 1910 i Drammen, g. 31 Aug. 1935 i Ullern m. Fabrikbestyrer ved Hurum Fabrikker Ingeniør Otto Ludvig Mørch, f. 28 Sept. 1908 i Oslo. [Hurum.]
- 5) Frans Ingar, f. 17 Sept. 1877 i Oslo, Læge, g. 6 Okt. 1904 i Bergen m. Helga Erichsen (F.: Biskop Johan Willoch E. og Helga Marie Margrethe Boeck), f. 21 April 1881 i Skien. [Bergen.] Børn:
- a) Aimée, f. 20 Nov. 1905 i Ski, cand. mag., g. 20 Juni 1932 i Oslo m. Overlæge ved Hjørths Plejehjem Ole Bull Munch, f. 21 Aug. 1905 i Nes i Hedemark. [Oslo.]
- b) Helga Marie Margrethe Boeck, f. 19 Okt. 1907 i Bø i Telemark, g. 26 Dec. 1931 i Bergen m. Direktør for Nationalgalleriet, Dr. philos., Medlem af Videnskabsacademiet i Oslo Sigurd Daniel Isaachsen Willoch, f. 16 Maj 1903 i Oslo. [Oslo.]
- c) Axel Boeck, f. 10 Juli 1910 i Bø i Telemark, Læge, g. 11 Marts 1939 i Oslo m. Gunhild Sverdrup (F.: Gaardbruger Joachim Mogens Berner

Aubert.

- S. og Margrethe Jordfald), f. 26 Aug. 1908 i Eidsvåg, Romsdal. [Oslo.] Børn:
(1 Erik Sverdrup, f. 21 Sept 1941 i Bergen.
(2 Jan Sverdrup, f. 19 Juli 1944 i Oslo.
(3 Ida Margrethe Sverdrup, f. 30 Jan. 1946 i Oslo.
- 6) Hilda Alette Leontine, f. 7 Marts 1887 i Bodø, g. 14 April 1913 sst. m. Læge Kristian Andreas Gløersen, f. 30 Aug. 1883 i Kvitseid. [Oslo.]
af 2. Ægteskab:
- b. **Frans Henrik**, f. 6 Juni 1848 † 22 Jan. 1927, **Kaptajn**, **Amtsingeniør i Kristians Amt**, g. 17 Aug. 1881 i Bodø m. **Louise Mette Christine Jakhelln** (F.: Kjøbmand Carl Johan J. og Anne Elise Nørregaard), f. 21 Maj 1862 sst. [Lillehammer.] Børn:
1) **Elise Sophie**, f. 6 Okt. 1884 i Bodø, g. 27 Nov. 1908 i Lillehammer m. Læge Nils Tidmark, f. 1 Maj 1880 i Gävle. [Leksand, Sverige.]
2) **Sofus Emil**, f. 14 Jan. 1887 i Bodø, **Overingeniør**, g. 28 April 1917 i Ullern m. **Margit Ruth Basberg Nørbech** (F.: Overingeniør Christian N. og Fredrikke Petronelle Basberg), f. 5 Jan. 1894 i Oslo. [Solbergfoss.]
3) **Louise Fransiska**, f. 23 Maj 1888 i Bodø, **Lærerinde**. [Oslo.]
4) **Carl Johan Jakhelln**, f. 24 Jan. 1890 i Bodin, **Distriktsingeniør ved Oslo Vandvæsen**, g. 11 Okt. 1924 m. **Hilda Kampe**, f. 23 Marts 1887 † 26 Okt. 1941. [Oslo.] Døtre:
a) **Mette Louise**, f. 21 Juli 1925 i Oslo.
b) **Kirsten**, f. 12 Juli 1928 sst.
- 5) **Gjertrud Sofie**, f. 14 Nov. 1902 i Lillehammer, g. 6 Juli 1926 sst. m. **Tandlæge Falk Winslow von Quillfeldt**, f. 16 Okt. 1898 i Lillestrøm. [Lillehammer.]

II. Linje.

Oskar Franz Aubert, f. 6 Sept. 1891 (Søn af Overbanesekretær **Franz**, f. 30 Juli 1864 † 31 Dec. 1923 og **Elise Marie Hanquist**, f. 28 April 1868, g. 12 April 1890 † 9 Nov. 1939), **Reichsangestellter (Pr.I.K.2.)**, g. 2 Juni 1922 m. **Mathilde Carstensen**, f. 26 April 1891. [Flensborg.] Søn:

Franz Hermann, f. 4 April 1923, **Postinspektør**, g. 7 Juli 1950 i Flensborg m. **Christel Hahn**, f. 23 Dec. 1927 i Danzig.

Søskende:

1. **Elise Dora**, f. 25 Febr. 1899, g. 16 Aug. 1929 m. **Arthur C. C. Azémar**, f. 5 Okt. 1898. [Philadelphia, Pennsylvania. U. S. A.]
2. **Kuno Christian**, f. 29 Sept. 1902, **Skibssingeniør**, g. 27 Aug. 1932 m. **Christine Margarete Hansen**, f. 20 Aug. 1903. [Flensborg.] Sønner:
 - a. **Kurt**, f. 18 Febr. 1936 i Hamborg.
 - b. **Gert**, f. 9 Nov. 1938 sst.

Aubert.

Farfader:

Oskar, f. 12 Sept. 1831 † 25 Sept. 1900, Skovrider, g. 14 April 1863 m. *Marine Hanquist*, f. 28 Aug. 1838 † 24 Febr. 1915. Børn:

1. *Christian*, f. 12 Juli 1866 † 13 Okt. 1933, Jernbaneassistent, g. 8 April 1904 m. *Marie Bornholdt*, f. 23 Aug. 1877 † 15 Okt. 1945. Børn:
 - a. *Erna Marie Christiane*, f. 13 Dec. 1907, g. 30 Dec. 1933 m. *Josef Müller*, f. 2 Maj 1906. [Kiel.]
 - b. *Herbert Oskar*, f. 16 Juni 1910, g. m. *Elsbeth Johanna Wilhelmine Wenck*, f. 4 Aug. 1917. [Altona.] Børn:
 - 1) *Herbert Walter Eduard*, f. 5 Okt. 1937.
 - 2) *Blandine Maria*, f. 14 Juli 1947.
2. *Mary*, f. 10 Jan. 1871, g. 14 Okt. 1891 m. Stationsforstander *Johannes Pedersen*, f. 18 Maj 1863 † 6 Juli 1910. [Brøns.]
3. *Friedrich*, f. 30 Okt. 1872 † 9 Dec. 1941, Telegrafinspektør, g. 23 Febr. 1899 m. *Ida Dorothea Schindler*, f. 4 April 1880. [Flensborg.] Søn:
 - Ernst*, f. 5 Aug. 1901, Landmand, g. 16 Jan. 1932 m. *Annie Hinrichsen*, f. 2 Dec. 1908. [Hurup.] Børn:
 - a. *Ingeborg Frieda*, f. 11 Aug. 1934.
 - b. *Gerda Dorothea*, f. 24 Febr. 1936.
 - c. *Friedrich Ernst*, f. 9 Juni 1938.

Farfaders Farbroder:

Ernst Emil, f. 28 Jan. 1799 † 11 Marts 1863, Kammerraad, Postforvalter. Søn:

Ernst Emil, f. 3 Okt. 1834 † 5 Juli 1913, Købmand, g. 24 Aug. 1862 m. *Anna Cathrine Olsen*, f. 27 Febr. 1843 † 19 Maj 1877. Børn:

1. *César Louis d'Aubert*, f. 7 Dec. 1867 † 22 April 1933, Professor, Ingeniør, g. 17 Marts 1894 i Darmstadt m. *Wilhelmine Wagner*, f. 27 Marts 1876 sst. [Seeheim a. d. Bergstr.] Datter:

Anna Johanna (Hanny), f. 13 Dec. 1895 i Offenbach a. M., fører Navnet *Kükenthal-d'Aubert*, g. 2 Aug. 1914 i Sondershausen m. preuss. Kaptajn,* Dr. dent. *Walter Kükenthal*, f. 22 Maj 1889 i Wittstock, skilt. [Seeheim a. d. Bergstr.]
2. *Agot*, f. 24 Sept. 1875, Diakonisse. [Oslo.]

Bang.

Justitsraad, Kammeradvokat Oluf Lundt Bang blev adlet ved et »Naturalisationspatent« af 23 Juli 1777.

Slægtens Medlemmer skriver sig »de Bang«.

Bang.

Den ældre Linje.

O l u f Henrik Johannes de Bang, f. 16 Aug. 1881 paa Haraldskær (Søn af Godsejer Niels Christian Ditlev Hjalmar til Haraldskær, f. 5 Juni 1847 † 10 Marts 1918 og Karen Ragnhild von Arenstorff, f. 29 Dec. 1855, g. 6 Sept. 1878 † 2 Juli 1928) Medbesidder af det Bang'ske Fideikommis [Chicago], g. 6 Juli 1916 i Skanderborg m. **I n g e b o r g** Christiane Louise Ernst Warming (F.: Professor Ernst W. og Eva Johanne Hilda Larsen), f. 3 April 1893 i Silkeborg, skilt 1927 (hun g. 2^o Nov. 1940 m. Redaktør Adolf Rothe Hansen, f. 22 Jan. 1873). [K.] Børn:

1. **I n g e** Birgitte, f. 17 Juli 1917 i Frederikssund, Student, g. 1 Juli 1939 i Kbh. (C) m. Dr. med. **J ø r g e n** Piper, f. 12 Juni 1914 i Kbh. [Gentofte.]
2. **K a r e n** Ragnhild **K i r s t e n**, f. 19 Sept. 1918 paa Frederiksberg, g. 7 Maj 1942 i Kbh. (Jac.) m. Styrmand **P o u l** **B j ø r n** Lindgreen, f. 7 Marts 1918 paa Frederiksberg. [K.]
3. **P a l l e** **O l u f**, f. 23 Febr. 1920 i Farum, Student, højere Handelseksamen, Disponent, g. 27 Sept. 1945 i Toksværd m. **K i r s t e n** **B j e r g** (F.: Sekretær i Fællesrepr. for Dansk Skibsfart Niels Clausen B. og Mary Henriette Louise Johansen), f. 8 Okt. 1921 i Kbh. [Hellerup.] Sønner:
 - a. **N i e l s** **O l u f**, f. 3 Juli 1946 i Hellerup.
 - b. **H e n r i k**, f. 24 Sept. 1949 i Lyngby. (Hell. K.)

Søskende:

1. **H e n r i e t t e** Charlotte Juliane Marie, f. 24 Aug. 1879 paa Haraldskær, Medbesidderinde af det Bang'ske Fideikommis, Stiftsdame i Vallø. [K.]
2. **H a r a l d**, f. 6 Aug. 1883 paa Haraldskær, Orlogskaptajn,* Grosserer, Administrator og Medbesidder af det Bang'ske Fideikommis (R.*) (H.T.S.) (I.Kr.5.) (I.J.E.M.) (R.St.Stan. 3.) (T.O.4.), g. 1^o 19 Sept. 1913 i Baarse m. **L o u i s e** Marie Elisabeth Wolff Sneedorff (F.: Ritmester, Hofjægermester Hans Christian Theodor Benjamin W.-S. og Frida Schultz), f. 7 Marts 1879 paa Engelholm, skilt, 2^o 15 Maj 1931 paa Frederiksberg (b. v.) m. **G u d r u n** Lilia Elsebeth Thomas (F.: Kursusforstander Alfred Heinrich Vilhelm T. og Valborg Elvira Virginia Sletting), f. 27 Sept. 1902 i Kbh. [Gentofte.] Sønner:
 - a. **N i e l s** Christian Victor, f. 3 Febr. 1933 i Gentofte. [Stenhus.]
 - b. **J ø r g e n** **O l u f**, f. 22 Maj 1934 sst. [Stenhus.]

Farbroder:

O l u f Henrik Johannes **M a r i u s** **E m i l** til Sparresholm, f. 29 Aug. 1850 † 10 Dec. 1926, g. 21 Dec. 1900 i Baarse m. **D a g m a r** Wolff Sneedorff (F.: Ritmester, Hofjægermester Hans Christian Theodor Benjamin W.-S. og Frida Schultz), f. 24 Aug. 1877 paa Engelholm (hun g. 2^o 2 Sept. 1939 m.

Bang.

Bryggeriejer Christian Andersen, f. 20 Sept. 1868 † 17 Jan. 1940), fører iflg. Bev. Navnet de Bang.

Den yngre Linje.

Herman de Bang, f. 13 Juli 1878 (Søn af Forpagter Niels Hornemann Pentz, f. 17 Febr. 1845 † 4 Sept. 1883, og Vilhelmine Christiane Christoffersen, f. 30 April 1848, g. 11 Juni 1869 † 12 Okt. 1931), Jernbaneembedsmand, g. 26 Dec. 1903 m. Nora Crowe, f. 27 Jan. 1876 †1942. [Leichardt, Sydney, Australien.]

Søstre:

1. Ida, f. 14 Marts 1875, g. 13 April 1902 m. Købmand Christian Thrane, f. 18 April 1876. [Nykøbing F.]
2. Anna, f. 12 Marts 1877, g. 11 Juni 1911 m. Ingeniør Oscar Dam Andreasen, f. 3. Okt. 1885, skilt. [Viborg.]

Bardenfleth.



Gammel bremisk Adelslægt, naturaliseret 10 Maj 1871. — Vaabenafbildning i Farver og udførlig Slægttavle, se Aarg. 1948.

Carl Emil Fenger Bardenfleth, f. 5 Febr. 1914 i Hillerød (Søn af Lektor, mag. scient. Knud Stampe, f. 19 Febr. 1884 † 20 Maj 1941, og Ida Louise Fenger, f. 5 Juli 1884, g. 4 Aug. 1911 † 15 Febr. 1914), Besidder af Det Bardenflethske Fideikommis, Civilingeniør, Ingeniør i F. L. Smith & Co. A/S, Sekondløjtnant. [Rungsted Kyst.]

Faders Enke:

Anne Sophie, f. Simony (F.: Proprietær Julius S. og Laura Wilhelmine Jespersen). f. 5 Okt. 1878 i Sahl, g. 6 Juni 1919 i Asminderød, Enke 20 Maj 1941. [Rungsted Kyst.]

Farfader:

Minister, Stiftamtmand, Kammerherre Vilhelm, f. 18 Juli 1850 † 6 Sept. 1933, g. 1^o 24 Maj 1882 m. Baronesse Kristine Stampe, f. 30 Okt. 1856 † 9 Marts 1884, 2^o 26 Jan. 1888 m. Agnete Brandt, f. 22 April 1862 † 4 Maj 1946. Børn:

af 2. Ægteskab:

1. Gunnar, f. 1 Marts 1889 paa Frederiksberg, Kammerherre, H.M. Kongens Kabinetssekretær og Chef for Kabinetssekretariatet, Ordenssekretær, Udgiver af Hof- og Statskalenderen, kgl. Patron for St. Petri tyske Kirke i Kbh. og for Brødrene Petersens Jomfrukloster, Formand for Kbh. Understøttelsesforening og for Asylbestyrerindernes Pensionskasse, Medlem af Bestyrelserne for forskellige Foreninger og Stiftelser (SK* D.M.) (Chr.X.M.T.)

Bardenfleth.

- (N.St.O.1.) (S.N.1), g. 5 Maj 1916 i Kbh. m. Agnete Marie Theisen (M.T.Kha.) (F.: Bankbestyrer Ludwig Wenzel Nicolai T. og Anna Charlotte Ehlers), f. 12 Juni 1893 i Kbh. [K.]
- Ellen Kristine Sophie, f. 12 Juli 1890 paa Frederiksberg, overord. Stiftsdame i Vallø, Forstanderinde for Diakonissestiftelsen. [Fr.berg.]
 - Karen Dorothea, f. 28 Febr. 1892 paa Frederiksberg, cand. phil., Missionær, Klosterfrøken i Vemmetofte. [Indien.]
 - Hemming Løvenørn, f. 8 Jan. 1896 i Kbh., cand. jur., Direktør i Creditkassen for Landejendomme i Østifterne, g. 10 Aug. 1923 i Kbh. m. Elisabeth Sophie Wiwet From Holm (F.: Ekspeditionssekretær, cand. jur. Thøger Sophus From H. og Cecilie Sida Marie Grüner), f. 5 Juni 1899 paa Frederiksberg. [Gjentofte.] Børn:
 - Henrik Vilhelm Løvenørn, f. 20 Maj 1924 paa Frederiksberg, Sekondløjtnant, Sekretær ved Berlingske Tidende.
 - Helene Cecilie, f. 5 April 1927 sst., g. 25 Sept. 1948 i Jægersborg K. m. Gaardejer GUNNER Harboe, f. 7 Nov. 1922 i Sdr. Sejerslev. [Skovgaard, pr. Fodby.]
 - Ove Løvenørn, f. 6 Juni 1930 sst., stud. polit.
 - Niels Gustav Johannes Løvenørn, f. 31 Dec. 1934 sst.

Farfaders Fader:

Geheimstatsminister, Gehejmekonferensraad, Kammerherre Carl Emil, f. 9 Maj 1807 † 3 Sept. 1857, g. 3 Okt. 1832 m. Rigsgrevinde Sophie Amalie Schmettau, f. 4 Nov. 1810 † 26 April 1893, Dekanese for Vallø Stift. Sønner:

- Gottfried Vilhelm Christian Ingolf, f. 24 Jan. 1840, † 29 April 1921, Kommandør, Lodsinspektør, g. 1^o 7 April 1870 m. Oline Sandholt, f. 30 Maj 1842, † 13 April 1883, 2^o 25 Okt. 1888 m. Laura Winning, f. 1 Sept. 1850, † 11 Marts 1930. Søn:
af 1. Ægteskab:
Carl Emil, f. 20 April 1873, † 23 Juli 1937, exam. jur., Chefkorrektør ved St. Pauls' Dispatch, g. 20 Nov. 1908 i Minneapolis m. Mary Jensen (F.: Søren J. og Mette Zachariasen), f. 19 Febr. 1886 i Nebel. [Minneapolis.]
- Frederik Carl Christian, f. 21 Juni 1846, † 29 Dec. 1935, Kammerherre, Kontreadmiral, Hofchef hos Enkedronning Louise, g. 11 Juni 1881 m. Ida Elise Cathrine Meldal, f. 30 Okt. 1856, † 2 Sept. 1946. Børn:
 - Aage Alfred, f. 18 Juni 1882, † 22 Marts 1917, Premierløjtnant af Flaaden, g. 2 April 1913 i Kbh. (B) m. Betty (Bess) Christensen (F.: Apoteker, Konsul James Watt C. og Christiane Knutzen), f. 24 Febr. 1888 i Stege (M.T.Kha.) (g. 2^o 25 Nov. 1919 m. Legationssekretær

Bardenfleth.

Anker Konow Bojsen, skilt, fører efter kgl. Res. Navnet Bardenfleth). [Ordrup.] Datter:

- Aase, f. 17 Juni 1914 i Kbh. (M.T.Kha.), g. 7 Sept. 1945 i Kbh. (B) m. Kaptajnløjtnant af Res., Lieutenant-Commander Carl Frederik Sophus Vilhelm Konow, f. 1 Dec. 1900 i Kbh. (Chr.X.E.M. 1940—45). [Ordrup.]
b. Else Sophie Nathalie, f. 2 Jan. 1884 i Kbh., g. m. Ambassadør Lensgreve Eduard Reventlow.

Parfaders Parfaders Broder:

Frederik Løvenørn, f. 15 Juli 1781 † 19 Aug. 1852, Kammerherre, Generalløjtnant, Ordensskatmester. Søn:

Johan Adolph, f. 25 Aug. 1825 † 28 April 1874, Kammerherre, Ritmester. Søn:

Addo Løvenørn, f. 1 Jan. 1861 † 15 Nov. 1924, Kammerjunker, Kaptajn, g. 22 April 1890 m. Ellen Crone, f. 25 April 1868 † 4 Okt. 1914. Døtre:

- a) Anna Margrethe, f. 17 Maj 1891 (M.T.Kfh.), g. 14 Juni 1941 m. Kontorchef* Kay Preben, f. 29 Aug. 1877 paa Kammergave ved Sorø (R.*) [K.]
b) Else, f. 6 April 1893, g. 1^o 21 Nov. 1915 m. Portrætmaler Gustav Frederik Osborn Brock, f. 29 April 1880 † 4 Febr. 1945; 2^o 28 Aug. 1948 m. Kemikeren, Dr. h. c. Donald Dexter van Slyke, f. 29 Marts 1883 i Pike, N. Y. [New York.]
c) Nelly, f. 2 Marts 1904 i Kbh. (C.S.) g. 3 Nov. 1926 i Kbh. (B) m. Kommandørkaptajn Isaac Vilhelm Tegner, f. 18 Aug. 1902 i Kbh. (V.F.) (R.*) (F.M.2.). [Birkerød.]

Barnekow.



Rygisk Uradelslægt, der kendes fra Midten af 13. Aarhundrede; den sikre Stamrække udgaar fra Nicolaus Barnekow (nævnt 1308). — Hans Barnekow blev 13 Dec. 1547 naturaliseret som dansk Adel; hans Efterkommere blev ved Skaanes Afstaaelse svenske Under-saatter, 1751 optagne i den svenske Friherrestand og 1816 i Grevestanden. — Kammerherre, Ritmester Frederik Vilhelm Christian

Barnekow og hans tre Brodersønner blev 26 Sept. 1877 anerkendte som dansk Adel. — Vaabentavle i Farver og udførlig Slægttavle, se Aarg. 1912.

Den ældre Linje.

Greve Kjell Ragnar Mac-Dougall Barnekow til Sørby Torp, f. 3 Jan. 1877 (Søn af Greve Adolph Gabriel, f. 21 Okt. 1838 † 18 Juli 1924 og Friherreinde Sigrd Ulrika Char-

Barnekow.

- lotta (L o t t e n) Duwall, f. 29 Sept. 1844, g. 18 Febr. 1876
† 13 Sept. 1926, g. 1^o m. Friherre Kjell Christian Barnekow),
(S.N.3.) (S.V.2.1), g. 4 April 1907 m. Anna Johanna (H a n n a)
Wadstein, f. 13 Febr. 1887. [Sørby Torp ved Vinsløv.] Børn:
1. Friherreinde Laura M a r g a r e t a, f. 24 Jan. 1909, g. 2
Aug. 1929 m. Oberstløjtnant i »Fälltvgkåren«, Chef for Ar-
méförvaltningens tygavd, kontrollbyrå Karl B e r t i l G e n-
berg, f. 11 Febr. 1902. [Lidingö.]
 2. Friherre E d w a r d A l v e r i c M a c - D o u g a l l, f. 3 Juli 1910,
Agronom, Inspektør, g. 3 April 1941 m. Astrid G u n i l l a
Maria Nanneson, f. 23 Dec. 1913. [Sörby Torp.] Børn:
 - a. Friherreinde E v a Charlotte, f. 20 Juni 1942 paa Sørby
Torp.
 - b. Friherre H e n r i k M a c - D o u g a l l, f. 3 Dec. 1944.
 - c. Gunilla I s a b e G a b r i e l l e, f. 16 Aug. 1949.
 3. Friherreinde B i r g i t A n n e Charlotte, f. 27 Aug. 1911, g.
3 Jan. 1940 m. Sognepræst i Skurup, Solberga og Hassle
Brösarp G u n n a r Wallin, f. 3 Nov. 1906. [Skurup.]
 4. Friherreinde K a r i n Elisabeth, f. 7 Dec. 1912, g. 21 Maj
1937 m. Major ved V. militärbefälstab Karl G u n n a r S a-
muelssohn, f. 3 Juli 1904. [Karlstad.]

Farbrødre:

1. *Friherre E d v a r d Carl Axel til Laxmans Åkarp* f. 2 Nov.
1839 + 15 Nov. 1897, *Kommandør*, g. 19 Marts 1867 m. *Fri-
herreinde E v a Christina Gyllenkrok til Sinclairsholm,
Romestorp og Laxmans Åkarp*, f. 26 Aug. 1844 + 12 Aug.
1912. Børn:
 - a. *Friherre F r e d r i k Christian*, f. 16 Nov. 1868 † .. Aug.
1943, *Kammerherre, Kaptajn*, g. 30 Sept. 1899 m. Adelaide
Amalia E l i z a Dickson, f. 30 April 1877. [Stockholm.]
 - b. *Friherre K j e l l E d v a r d*, f. 30 Maj 1870 † 13 Maj 1944,
g. 12 Marts 1906 m. *Marthe Augusta Cecilie von
Dardel* f. 16 Sept. 1879. [Sinclairsholm ved Vinsløv.]
Børn:
 - 1) *Friherre K j e l l Alexander*, f. 26 Febr. 1910, Dr.
theol., Sognepræst i Vesterstad og Østraby, g. 10 Sept.
1934 m. fil. mag. Inez Anna Christina (A n n a - S t i -
n a) Callmer, f. 8 Marts 1910. [Askerød.] Børn:
 - a) *Friherre K j e l l Arwid Christian*, f. 27 April 1938.
 - b) *Friherre S t e n Frederik Torsten*, f. 26 Dec. 1939.
 - c) *Friherreinde E v a Christina Louise*, f. 3 Maj
1943.
 - d) *Friherreinde M a r g a r e t a Elisabeth Cécile*, f.
31 Okt. 1944.
 - e) *Friherre F r e d r i k Thomas*, f. 27 Marts 1946.
 - 2) *Friherreinde E v a Ebba Cecile*, f. 14 Juni 1913, g. 6 Juli
1934 m. Bankier, Kaptajn i den Schweiziske Hær M a -
c e l Octave Courvoisier, f. 28 April 1909. [Neuchâtel.]
 - 3) *Friherre H a n s Carl Edward Fredrik*, f. 15 Nov. 1914,

- Kaptajn ved Luftværnsartilleriet, g. 7 Juli 1941 m. Harriet A g n e t a Beskow, f. 13 Okt. 1921. [Kristianstad.] Børn:
- a) Friherre H a n s Christer Einar, f. 2 Aug. 1944.
 - b) Friherreinde C e c i l i a Marie, f. 11 Juni 1946.
- 4) Friherre C a r l Ernst Fredrik til Sinclairsholm, f. 13 Marts 1917, g. 3 Juni 1944 m. Grevinde E b b a Marianne Eleonora De la Gardie (F.: Godsejer Greve Magnus Julius De la G. og Ebba Maud Ida Erika Storckenfeldt), f. 27 Nov. 1919. [Sinclairsholm.] Børn:
- a) Friherre K j e l l M a g n u s, f. 13 Marts 1945.
 - b) Friherreinde Ebba Marthe E l i s a b e t h, f. 21 Sept. 1946.
 - c) Friherreinde Ulrika Eva Christina, f. 14 Marts 1950.
- c. Friherreinde S i g r i d Eliza, f. 1 Febr. 1881. [Stockholm.]

Farfaders Brødre:

1. *Friherre A d o l p h Christian, f. 24 Marts 1805 † 7 Juli 1854, Major. Søn:*

Friherre Christian F r e d r i k Kjell til Åraslöv, f. 26 Nov. 1839 † 14 Jan. 1912, g. 24 Aug. 1869 m. Friherreinde E l i s a b e t h Hedvig Gabriella Ramel, f. 29 Juni 1841 † 2 April 1883. Sønner:

- 1) *Friherre A d o l p h Hans Fredrik til Åraslöv, f. 26 Nov. 1871 † 1 Febr. 1933, Ritmester, Direktør i »Skaanske Hypotekforeningen«, g. 3 Juni 1898 m. Friherreinde E v a Agathe Wrede af Elimä, f. 7 Febr. 1876 † 30 Jan. 1937. Børn:*
 - a) *Friherre Christian Fredrik, f. 5 Marts 1899, Oberstløjtnant ved Göta Art.-Rgmt., Adjutant hos H. M. Kongen af Sverige (K²) (S.G.V.Jmt.II) (S.Sv.2²), g. 15 Juli 1925 m. Grevinde Brigitta (B r i t a) Piper, f. 21 April 1904. [Göteborg.] Børn:*
 - (1) *Friherreinde C a r o l i n e Eva Birgitta, f. 23 April 1926.*
 - (2) *Friherreinde M a r i a n n e Elisabeth, f. 5 Okt. 1928.*
 - (3) *Friherre Adolf Alfred Rutger, f. 21 Marts 1935.*
 - b) *Friherreinde Thomasine Elisabeth Margareta, f. 29 April 1900. [Stockholm.]*
 - c) *Friherre M a l t e Fabian til Åraslöv, f. 5 Aug. 1904, Kammerherre, Ritmester i Skaanske Kavall.-Reg.s Res. (S.G.V.Jmt.II) (I.Kr.4.), g. 12 Okt. 1929 m. S o n j a Odga Marika Dickson, f. 8 Sept. 1909. [Åraslöv ved Vinslöv.] Børn:*
 - (1) *Friherreinde Ellen Sonja M a r g a r e t h a, f. 19 Nov. 1930.*
 - (2) *Friherreinde Eva G u n i l l a, f. 3 Jan. 1932.*
 - (3) *Friherreinde Helen Birgitta, f. 2 Aug. 1935.*

Barnekow.

(4 Friherre Adolf Fredrik Christian, f. 22 Juni 1943.

- d) Friherre Ove Adolf Reimer, f. 11 Nov. 1906, Direktør, g. 24 Marts 1939 m. Maud Konradsdatter Uggla, f. 12 Jan. 1914. [Malmø.] Børn:
(1 Friherre Kjell-Christoffer Ove Adolf, f. 13 April 1940.
(2 Friherreinde Eva Ebba Charlotte, f. 18. Okt. 1943.

- 2) Friherre Christian Otto Carl, f. 28 Jan. 1876, Kammerherre, Legationsraad, Bureauchef* i Udenrigsministeriet, (K.²) (S.G.V.Jmt.) (S.N.2²) (S.V.3.1) (B. Kr.2.) (B.L.II.3.) (B.Z.L.3.1) (Fi.H.R.2.2) (F.O.I.P.) (F.Æ.L.5.) (Le.S.2.) (N.O.H.3.) (N.O.N.3.) (N.St.O.2.2) (Po.P.R.3.) (P.Chr.2.1) (Pr.Kr.3.) (R.St.A.3.) (R.St. Stan.3.) (Sp.C.III.3.) (T.M.2.) (U.F.K.2.*) (Ø.F.4.) [Stockholm.]

2. Friherre Claës Edvard, f. 24 Dec. 1809 † 7 Febr. 1878, Ritmester. Søn:

Friherre Louis Casimir Fabian Ernst til Økna, f. 24 April 1848 † 25 Nov. 1904, g. 25 Sept. 1877 m. Mathilda Ulrika Augusta Montgomery, f. 25 Sept. 1853 † 31 Maj 1928. Børn:

- 1) Friherreinde Hedvig (Hedda) Stanislas Sophia, f. 3 Dec. 1878, g. 4 Dec. 1906 m. Major* i Armeen, Kaptajn* i Elfsborgs Reg.s Res. Pehr Olof Carlander, f. 8 Aug. 1878. [Göteborg.]
- 2) Friherreinde Ebba Matilda, f. 9 April 1882, g. 17 Sept. 1905 m. Kaptajn i Svea Livgardes Res., Friherre Carl Axel Abraham Leijonhufvud, f. 8 Juli 1872, skilt. [Mellby ved Sösdala.]
- 3) Friherreinde Agnes Thyra Maria, f. 14 Dec. 1883, g. 16 Juni 1910 m. Købmand Alexander Littler-Crow, f. 26 Febr. 1882. [London.]
- 4) *Friherre Folke Karl Edvard, f. 16 Sept. 1885 † 2 Febr. 1935, Jägmästare, g. 1^o 1910 m. Louise Mathilda Annerup, f. 15 April 1881, skilt 1920 † 14 Okt. 1938, 2^o 4 Dec. 1929 m. Viola Tekla, født Strandmark, f. 18 Febr. 1883 (g. 1^o m. Hofretsraad Carl Apeltam † 1922).* [Halmstad.] Børn:

af 1. Ægteskab:

- a) Friherre Henrik Benedikt, f. 1 Okt. 1910, Civilingeniør ved ASEA, g. 15 Aug. 1943 m. May Ingeborg Halvarson, f. 28 April 1912. [Västerås.] Børn:
(1 Friherre Johan Henrik Folke, f. 26 Febr. 1945.
(2 Friherreinde Ebba Charlotte Helene, f. 4 Juli 1950.
- b) Friherre Fabian Rutger, f. 15 Juli 1912, Ingeniør ved A./B. Elektrisk Malmletning, g. 11 Maj

Barnekow.

1945 m. Sunny Lundqvist, f. 31 Jan. 1921.
[Stockholm.] Børn:

(1 Friherreinde Margareta Cecilie, f. 12
Marts 1946.

(2 Friherre Mårten Fabian, f. 30 Sept. 1947.

c) Friherreinde Lena Mathilda Elisabeth, f. 8 Dec.
1913. [Stockholm.]

5) Friherre Ernst Robert Fabian, f. 6 Juni 1888 † 8 April
1932, Godsejer, g. 2 Marts 1925 m. Constance
Monteith Walker, skilt 1930. Datter:

Friherreinde Constance Viola, f. 1 Marts 1926.
[England.]

Farfaders Farbroder:

Friherre Kjell Christoffer, f. 2 Dec. 1781 † 3 Marts 1875,
Major. Descendens, se Aarg. 1947.

Den yngre Linje.

René Pierre François Mourier von Barnekow, f. 18 Aug
1914 i Kbh. (Søn af Legationsraad, Kammerjunker, cand. jur.
Viggo, f. 26 Okt. 1872 † 16 Jan. 1944), Kunstmaler, g. 26
Juni 1944 i Sthlm. m. Aase Polack, f. 23 Juli 1918, Ægte-
skabet opløst 1947. [K.]

Broder:

Arne Christian, f. 4 Aug. 1915 i Kbh., cand. jur., Fuld-
mægtig ved Kbh. Politi, g. 15 Jan. 1949 i Kbh. (b. v.) m.
Grete Marboe (F.: Salgschef Knud M. og Maud Bendz),
f. 19 April 1913. [Hellerup.]

Moder:

Anna (Anny) Vilhelmine, f. Brühl, f. 28 Febr. 1882 i Kbh.,
Enke 16 Jan. 1944.

Farfaders Farbroder:

August Carl Ferdinand, f. 10 Juli 1815 † 15 Dec. 1868,
Ritmester, Toldforvalter. Søn:

Sophus Carl Christian, f. 30 Marts 1850 † 18 Febr.
1927, Civilingeniør. Søn:

Carl Christian, f. 22 Okt. 1874 † 18 Jan. 1913,
Fabrikejer, g. 29 Jan. 1904 m. Emma Augusta Jose-
fina Petronella Gustafva Ekenstierna, f. 14 Okt. 1876
† 6 Nov. 1937. Sønner:

a) Sixten Carl Sophus, f. 24 Jan. 1905 i Malmø.
Grosserer, g. 13 Maj 1939 i Charlottentund m.
Jytte Helen Ritzau (F.: Fabrikant Helge R. og
Marie Sophie von Schlegel), f. 21 Juli 1911 paa
Frederiksberg. [Klampenborg.] Børn:

1) Claus Carl Christian, f. 29 April 1945 i
Hellerup.

2) Helle Charlotte, f. 28 April 1947 paa Fre-
deriksberg.

Barnekow.

- b) **Kjell Christian Martin**, f. 29 Dec. 1907 i Malmø, cand. jur., Kontorchef under Statens Jordlovsudvalg, g. 29 Sept. 1934 i Skovshoved m. **Gerda Helene Acker** (F.: Direktør P. H. A. og Karen Helene Frisenette), f. 24 April 1912 i Kbh. [Gentofte.] Døtre:
- 1) **Eva Birgitte**, f. 9 Sept. 1939 i Hellerup. (Vallø.)
 - 2) **Annette Regitze**, f. 2 Maj 1941 i Hellerup. (Vallø.)
 - 3) **Lisbeth Marianne**, f. 17 Jan. 1943 i Hellerup. (Vallø.)

Barner.

Mecklenborgsk Uradelsslægt, hvis Navn tidligst forekommer 999. Stamrækken føres tilbage til Ridderen Otto B. (1302). Descenderne af Generalmajor Helmuth Gotthardt Barner (f. 1714 † 1775) naturaliseredes 3 Juli 1872.

En Del af Familiens Medlemmer skriver sig von Barner.

Linjen Alkestrup.

1. Gren.

Leopold Theodor Christian Barner, f. 2 Jan. 1871 † 29 Nov. 1945 (Søn af Premierløjtnant **Sophus Theodor**, f. 30 Sept. 1832 † 30 Marts 1873 og **Dorothea Cathrine Antoinette Kier**, f. 16 Marts 1842, g. 21 Juni 1867 † 16 Juni 1876), cand. polyt., Distriktsingeniør i Vandbygningsvæsenet, g. 24 Okt. 1930 paa Frederiksberg m. **Anna Marie Olsen**, f. 8 Dec. 1872 i St. Jørgensbjerg. [Virum.]

2. Gren.

Christian Leopold Barner, f. 7 Maj 1862 (Søn af **Leopold Theodor** til Kalundborg Ladegaard, f. 21 Juni 1829 † 6 April 1868, og **Mathilde Leontine Margrethe Feddersen**, f. 19 Okt. 1836, g. 12 Dec. 1856 † 27 Juni 1901) [Amerika.], g. 16 Juli 1885 m. **Caroline Lange**, f. 28 Marts 1860, skilt. [Vigersted ved Ringsted.] Børn:

1. **Caroline Mathilde**, f. 28 April 1886, Oversygeplejerske* (Vallø). [Klampenborg.]
2. **Charlotte Wilhelmine**, f. 4 Maj 1889, g. 18 Dec. 1918 m. Sognepræst **Lars Peder Poulsen**, f. 9 Nov. 1887. [Skodsborg.]
3. **Bent Frands**, f. 20 Marts 1898 i Pedersborg, Assurandør i Brandforsikringsselskabet »Danmark«, g. 1^o 10 Febr. 1928 m. **Emmy Vilhelmine Henriette Dronninggaard**, f. 3 Okt. 1900 † 2 Nov. 1947, skilt; 2^o 26 Nov. 1943 i Taarbæk m. **Annie Laurie Piil** (F.: Direktør Jens P.), f. 7. Dec. 1901 i Ringsted. [Skodsborg.] Børn:

Barner.

af 1. Ægteskab:

- a. E d e l e, f. 16 Okt. 1929 i Kbh., Student, Sekretær.
(Vallø) [Skodsborg.]

af 2. Ægteskab:

- b. J e n s H e n r i k, f. 8 Jan. 1946 i Hellerup.

Linjen Vedbygaard.

Joachim-G o t t f r i e d Barner, f. 25 Okt. 1916 i Kbh. (Søn af Fideikommisbesidder Gottfried, f. 11 Aug. 1879 † 8 Marts 1940), Konstruktor, Nyder af Stamhuset Barnersborgs Fideikommis' Successorfond, g. 1^o 2 April 1942 i Vanløse m. E l i s a Marie Winther Frandsen, f. 15 Nov. 1913 † 10 Marts 1947; 2^o 26 Juni 1948 m. L i z z i e Winther (F.: Montør Chr. W. og Mary Johanne Ferdinandsen), f. 30 Marts 1927 i Kbh. [K.]

Søskende:

1. E l s e Helene Emilie Gottfriede, f. 5 Dec. 1917 i Kbh., De-
fekttrice.
2. H e l m u t h Axel, f. 25 Marts 1921 i Kbh., Forstfuldmægtig
ved Statsskovbrugets Planteavlsstation paa Krogerup, g. 14
Aug. 1948 i Norge m. B j ø r g Cranner (F.: Ingeniør Johs.
C. og Ellen Sophie Skarsteen), f. 4 Nov. 1926 i Norge.
[Krogerup.] Søn:
C l a u s, f. 13. Juni 1949.

Moder:

S i g r i d Marianne Barner, f. Hagerman, f. 26 Dec. 1893 i
Malmø, g. 4 Juni 1915, Enke 8 Marts 1940.

Farfaders Farfaders Broder:

F r e d e r i k Christian, f. 15 Dec. 1801 † 23 Juni 1869.
Fyrinspektør. Søn:

H a r t v i g C o n r a d Frantz, f. 15 Febr. 1834 † 30 Juli 1892,
g. 1^o 1 Okt. 1863 m. Marie Louise Ermutha Stolze, f. 4
Aug. 1842 † 27 Juni 1864, 2^o 24 Okt. 1873 m. Johanne
C h a r l o t t e Marie Jessine Dorph-Petersen, f. 25 Juli
1840 † 25 April 1911. Børn:

af 1. Ægteskab:

- a) Marie Louise Ermutha, f. 25 Juni 1864, g. 3 Juli 1891
m. L u d v i g Carl Moe, f. 9 April 1850 † 24 Nov. 1921.
[Farum.]

af 2. Ægteskab:

- b) V i l h e l m Frederik Sophus, f. 16 Juni 1876, Forvalter.
[Hjermitslevgaard.]
- c) Sophie Charlotte M a r g r e t h e, f. 12 Jan. 1878, Stifts-
dame i Vallø. [K.]
- d) S o p h i e Caroline, f. 21 Febr. 1880, g. 21 Juni 1901 m
F o r p a g t e r A g n e r Barlod, f. 1. Juni 1873 † 26 Maj 1935.
[Sorø.]

Linjen Eskildstrup.

Uddød i Mandslinjen 14 Nov. 1921 med Kammerherre Hans
Sophus Vilhelm Barner.

Barner.

Edele Margrethe Barner, f. 10 Maj 1870 (Datter af **Christian** til Grundmosegaard, f. 2 Okt. 1834 † 8 Okt. 1909 og **Sophie Birgitte Caroline**, født Forsberg, adlet Sehested, f. 28 Okt. 1847, g. 6 Maj 1868 † 20 Dec. 1891), Medbesidderinde af det Barner'ske Fideikommis, g. 4 Juni 1897 m. **Godsforvalter paa Grevskabet Lerchenborg F r e d e r i k S e p t i m u s W i l c k e n**, f. 7 Aug. 1864 † 14 Dec. 1926. [K.]

Søster:

Soffy Julie, f. 18 Maj 1878, Medbesidderinde af det Barner'ske Fideikommis, g. 24 April 1904 m. **Henning Otto**, f. 1 Jan. 1877 † 20 Sept. 1905. [K.]

Bartholin.



Dr. Thomas Bartholins Sønner blev adlet 6 April 1731.

Vaabenafbildning i Farver og udførlig Slægttavle, se Aarg. 1932.

I. Linje.

Johan Caspar Thomas Bartholin Eichel, f. 15 Nov. 1892 (Søn af **Vejersassistent Johan Caspar Thomas Bartholin Eichel**, f. 16 Maj 1848 † 2 Juni 1907 og **Marie Christence (Maja)**, født Münster, f. 23 Juni 1854, g. 10 Sept. 1886 † 14 Okt. 1937, g. 1^o m. **Herman Valdemar Boserup** † 1878), Besidder* af Det Bartholin-Eichelske Fideikommis' Successorfond, g. 5 Juni 1936 m. **Kirstine Marie Haugaard**, f. 23 Okt. 1892. [Lystrupdal pr. Lynge.]

Farfader.

Caspar Georg Bartholin - Eichel, f. 8 Juli 1813 † 24 April 1902, g. 16 Sept. 1842 m. **Holga Aagaard**, f. 13 Okt 1822 † 6 Marts 1875. Børn:

1. **Georg Valdemar Just Bartholin**, f. 23 Jan. 1863 † 11 Juni 1930, Postmester, g. 1^o 18 Maj 1894 m. **Ellen Valeur Quaae**, f. 6 Aug. 1872 † 20 Aug. 1897, 2^o 25 Nov. 1898 m. **Marie (Mimi) Dorothea Philipsen**, f. 5 Okt. 1872. [K.]
Børn:

af 2. Ægteskab:

- a. **Birger**, f. 1 Maj 1900, Kunstmaler, Balletmester. [K.]
 - b. **Holger Louis**, f. 3 Nov. 1902, Bankassistent. [K.]
 - c. **Ellen Elisabeth**, f. 23 Juni 1906. (Vallø.) (Estvadgaard.) [K.]
2. **Thalia Helene (Lone)**, f. 14 April 1866, g. m. **Kammerherre Christian Lerche**.

Bartholin.

II. Linje.

Den i Argentina levende Gren, se Aargang 1946.

III. Linje.

Thomas Johannes Bartholin, f. 26 Maj 1890 paa Frederiksberg (Søn af Mag. scient., Bibliotheksassistent **Caspar Thomas**, f. 6 Dec. 1844 † 5 Maj 1926 og **Sophie Amalie Christine Andersen**, f. 3 Maj 1855, g. 18 Maj 1883 † 9 Dec. 1938), cand. mag., Lektor ved Gentoftede Statsskole, g. 7 Juli 1911 i Brønshøj m. **Marie Hansen**, f. 9 Sept. 1887 paa Frederiksberg. [Hellerup.] Søn:

Palle Henning Casper, f. 26 Jan. 1912 i Kbh. (Apost.), Sognepræst for Kippinge og Brarup, g. 22 Juni 1938 i Oslo m. **Inger Marie Seip** (F.: Professor, Dr. phil. **Djdrick Arup S.** og **Johanne Remmer**), f. 1 Maj 1915 i Oslo. [Kippinge.] Børn:

1. **Thomas Seip**, f. 11 Juli 1939 i Holte.

2. **Mette**, f. 19 Juni 1942 i Kippinge. (Vallø.)

Søster:

Else Marie, f. 23 Nov. 1885 paa Frederiksberg, overord. Stiftsdame i Vallø, cand. mag., Overlærer*. [K.]

Farfaders Broder:

Vilhelm Peter, f. 24 Maj 1826 † 26 Dec. 1896, Kammerjunker, Husfoged. Sønner:

a. **Jørgen Frederik**, f. 18 Nov. 1857 † 5 Febr. 1937, Redaktør, g. 8 Dec. 1886 m. **Karen Nielsine Jensen**, f. 28 Nov. 1857 † 3 Dec. 1921. Datter:

Ebba, f. 17 Sept. 1887, g. 1^o 5 Juni 1911 m. Overlæge, Professor, Dr. med. **Christen Lundsgaard**, f. 11 Juni 1883, skilt 1917 † 1930, 2^o 18 Jan. 1922 m. Professor, Dr. phil. **Otto Adolf Eduard Brandt**, f. 26 Aug. 1892 † 16. Jan. 1935. [Heidelberg.]

b. **Frederik**, f. 28 Juni 1859 † 1925, g. 8 Okt. 1892 m. **Juliane Maria Haxvold Hansen**, f. 15 Dec. 1859. [Chicago.] Døtre:

1) **Esther**, f. 2 Nov. 1895, g. 11 Juni 1922 m. Vaskerier Arthur Mandler, f. 13 Aug. 1892. [Chicago.]

2) **Julie**, f. 23 Maj 1897.

Bauditz.



Wolf Heinrich von Bauditz eller Baudissin, der stammede fra en gammel Adelslægt fra Øvre Lausitz, traadte 1625 i dansk Tjeneste som Oberst. En af hans Sønnesønner af samme Navn blev 1741 tysk Rigs greve og er Stamfader til Rigsgreverne Baudissin, af hvilke nu ingen længer er i Danmark. Derimod blev de ægte agnatiske Descendenter af den 1816 afdøde General-Neutenant Friedrich Carl Bauditz ved Patent af 12 Aug. 1884 anerkendt som dansk Adel. — Vaabenafbildning i Farver og udførlig Slægttavle, se Aarg. 1909.

I. Linje.

C h r i s t i a n Ferdinand Wolf Heinrich Bauditz, f. 5 Dec. 1888 i Kramnitz (Søn af Toldassistent Ferdinand Christian Fürchtegott, f. 6 Okt. 1852 † 20 Juni 1903 og Olga Marie Alexandra Holst, f. 28 Okt. 1847, g. 11 Nov. 1883 † 5 Aug. 1927). Kontrolør ved Statstelegrafene, g. 1^o 14 Okt. 1916 m. **A n n a** Kirk Nordbek, f. 1 Marts 1889 † 25 Aug. 1934; 2^o 7 Sept. 1935 i Aalborg m. Johanne (H a n n e) Louise Petersen (F.: Gaardejer Johannes Heinrich P. og Petrine Louise Mørk), f. 15 Marts 1905 i Burkal. [Nyborg.] Børn:

af 2. Ægteskab:

1. **C h r i s t i a n** Ferdinand Wolf Heinrich, f. 3 Sept. 1937 i Ringkøbing.
2. **H a n n e-L i s**, f. 21 Dec. 1940 i Odense, Konventualinde i Gisselsfeld adelige Jomfrukloster.

Farfader:

C h r i s t i a n Ferdinand, f. 31 Jan. 1815 † 5 Jan. 1909, Kammerherre, Generallejtant. Sønner:

1. **O t t o** Waldemar, f. 4 Maj 1855 † 28 Juni 1911 Ekspeditionssekretær, g. 16 Juli 1891 m. **F l o r a** Sophie Christiane Jacobsen, født Jensen, f. 18 Jan. 1858 † 30 Dec. 1896. Datter:

Augusta (D o d a) Fernanda Jenny Olufa, f. 27 Aug. 1894, g. 6 Juli 1919 m. Speditør Poul L u j a Falck, f. 14 Juli 1892. [K.]

2. **C h r i s t i a n**, f. 1 Sept. 1856 † 31 Marts 1929, Justitsraad, g. 28 Maj 1887 m. **E l i s e** Frederikke (F r e d e) Sørensen, f. 24 Aug. 1863 † 17 Aug. 1950. Børn:

Bauditz.

- a. Christian-Edvard Niels Wolf Heinrich, f. 18 Febr. 1888, Arkitekt, Vurderingsmand for Danske Grundejeres Brandforsikring, Direktør for A/S »Gothersgade 158«, Medlem af Best. for »Dansk Adelsforbund«, Medlem af Best. for den kons. Vælgerforen. i Holte, g. 22 Juni 1928 m. Christine Hedobald-Petersen, f. 2 Maj 1881 † 21 Sept. 1950. [Holte.]
- b. Siegfriede Margrethe Ludovica Johanne Augusta Mathilde Marie, f. 13 Okt. 1890, Klasseletterikollektrice. (Støvringgaard.) [Svendborg.]
- c. Frederik-August Emil Fürchtegott, f. 9 Sept. 1891, Kontrolør ved Post- og Telegrafvæsenet. [Odense.]
- d. Gustav-Adolph Elis Waldemar Gotthilf, f. 15 Juni 1893, Manufakturhandler. [K.]

II. Linje.

Hennig Bauditz, f. 22 Sept. 1902 (Søn af Kaptajn Ove, f. 3. Marts 1871 † 12 Nov. 1936), g. 23 Dec. 1931 m. Hilma Else Sofie Jensen, f. 20 Jan. 1902, † 27 Sept. 1949. [K.]
Døtre:

- a. Ann-Lise, f. 5 Aug. 1931.
- b. Hanne, f. 22 Juni 1937.
- c. Charlotte, f. 2 Dec. 1941.

Søskende:

1. Ellen Margrethe, f. 10 Dec. 1899, g. 1 Nov. 1924 m. Grosserer, cand. pharm. Harald Emil Valdemar Johannsen, f. 24 Nov. 1888. [Hellerup.]
2. Susanne, f. 23 April 1901, g. 29 Maj 1925 m. Repræsentant for »Falch og Søager« Svend Aage Frederik Witt, f. 5 Maj 1899. [K.]
3. Ebba, f. 28 April 1904. [K.]
4. Peter, f. 2 Sept. 1905, Skolebetjent ved Ravnsborggades Skole, g. 6 Sept. 1929 m. Henny Carla Enemark (F.: Købmand Søren E. og Laurø Schønenann), f. 10 April 1908. [K.] Døtre:
 - a. Inger, f. 25 Nov. 1929.
 - b. Anette, f. 25 Jan. 1932.

Moder:

Ellen Sophie Fernande, født Rasmussen, f. 25 Febr. 1875, g. 28 Nov. 1899, Enke 12 Nov. 1936. [K.]

Farfaders Broder:

Carl Frederik Ferdinand, f. 24 Maj 1838 † 8 April 1897, dansk Vicekonsul, Købmand, g. 19 Okt. 1871 (kirkelig viet 19 Sept. 1880) m. Soledade Bareto, f. 30 Sept. 1844 † 1938.
Døtre:

Bauditz.

1. Nieves, f. 2. Sept. 1872, g. 16 April 1901 m. Paul Gibsone, f. 22 Okt. 1867 † 23 Dec. 1904 [Staten Island, New York.]
2. Maria Christina, f. 24 Juli 1878, g. 1^o 27 April 1903 m. Ingeniør George Lewis Lepage, f. 28 Aug. 1870 † 2 Dec. 1909, 2^o 1919 m. Woodward. [Baldwin Park, L. A. County, Californien.]
3. Olga Siegfride, f. 2 Maj 1885, g. 1 April 1906 m. Catlin Christian Gerold, f. 10 Okt. 1878. [Los Angeles, Californien.]

Farfaders Farbroder:

Ferdinand Carl Adolph, f. 17 Marts 1811 † 18 Maj 1866, Kammerherre, Oberst. Søn:

Ferdinand Frederik Christian, f. 5 Nov. 1846 † 23 Marts 1912, cand. polit., g. 1^o 4 Juni 1879 m. Caroline Mathilde Holberg, f. 29 Juli 1854 † 24 April 1881, 2^o 21 Maj 1884 m. Louise Thalia Charlotte Holm, f. 7 Juli 1854 † 26 Febr. 1918. Børn:

af 2. Ægteskab:

- 1) Nonny Margrethe, f. 7 Aug. 1885, g. 1^o 21 Maj 1904 m. Direktør Valdemar Frederik Ferdinand Fleuron-Jacobsen, f. 15 Marts 1867, skilt 1924, 2^o 16 Maj 1925 m. Fabrikant Carl Holger Seidelin Visby, f. 17 Okt. 1882. [K.]
- 2) Carl Adolph Holm, f. 22 Nov. 1888, Kasserer i Landmandsbanken, g. 21 Sept. 1918 m. Louise Theodora (Bitten) Jacobsen, f. 18 Okt. 1894. [Aalborg.]
Sønner:
 - a) Knud Christian Haagen, f. 23 Juni 1919, g. 20 April 1946 i Nørresundby m. Karen Margrethe Aaen, f. 13 Sept. 1916. Søn:
Carl Stefan, f. 30 Jan. 1947.
 - b) Carl Henrik, f. 23 Aug. 1924, g. 19 Nov. 1949 i Kbh. (St. P.) m. Birte Lyngholm Petersen (F.: Speditør Joh. P.), f. [Lyngby.]

III. Linje.

Ulf Henrik Gustav Bauditz, f. 30 Juni 1903 (Søn af Kontorchef i Bikuben Herman Vilhelm Gustav, f. 3 Jan. 1859 † 1 Aug. 1939), cand. polyt. [K.]

Søskende:

1. Mogens Peter Gustav, f. 26 Jan. 1907, g. 19 Dec. 1936 m. Alice Marianne Harrison Libby, f. 13 Aug. 1909 i New York. [Los Angeles, Cal.]
2. Inge Margrethe Susanna, f. 5 Sept. 1912, g. 13 April 1946 m. Ingeniør Sten Erland Blomquist, f. 2 Sept. 1912 i Sverige. [Sverige.]

Bauditz.

Moder:

H e d v i g, født Meyer (F.: Mægler Marcus M. og Signe Sørensen), f. 25 Juni 1879, g. 26 Nov. 1901, Enke 1 Aug 1939. [K.]

Faders Broder:

H e r m a n Adolph Johannes, f. 19 Juli 1861 † 17 Aug. 1932, Assistent ved Statsbanerne, g. 28 Juni 1899 m. **A n n a Marie Jensen**, f. 6 Juni 1864 † 13 Okt. 1930. Søn:

Gustav Peter Sigismund, f. 8 Maj 1900 paa Frederiksberg, Fuldmægtig i Privatbanken, g. 16 Jan. 1931 paa Frederiksberg m. **E m m y Viola Rasmussen** (F.: Skibskaptajn Anders R. og Emilie Stecher), f. 15 Febr. 1896. [Ordrup.]

Farfaders Brødre:

1. **Peter Gustav**, f. 25 Aug. 1815 † 20 April 1877, Oberst. Søn:

S o p h u s Gustav, f. 23 Okt. 1850 † 16 Aug. 1915, Professor, Skoledirektør. Søn:

G u s t a v Ludvig, f. 2 April 1882 † 30 Sept. 1935, Forfatter, Redaktør, Landskabsmaler, g. 1^o 17 Marts 1907 m. **A g n e t e Bredahl**, f. 13 Dec. 1880, skilt, 2^o 27 Juli 1918 m. **H a r r i e t F r e d a Nielsen**, f. 8 Okt. 1876. [K.]

2. **S o p h u s Heinrich Octavius**, f. 11 Okt. 1829 † 6 Juli 1896, Oberstløjtnant, Kammerjunker, g. 29 Maj 1858 m. **E l i s a b e t h Catharina Arboe**, f. 5 Marts 1834 † 6 Dec. 1923. Søn:

Niels Peter Adolph, f. 12 Jan. 1863 † 14 Juli 1931, Jagtjunker, Forstkandidat, g. 1^o 4 Juni 1890 m. **W i l h e l m i n e Mathilde Bornemann**, f. 23 Jan. 1865 † 9 Marts 1943, skilt, 2^o 11 Maj 1915 m. **Frederikke (F r e d y) Juliane Marie Christensen**, f. 18 Aug. 1878. [K.] Børn:

af 1. Ægteskab:

- 1) **S o p h i e Wilhelmine Elisabeth Julia**, f. 18 Maj 1891 i Kbh., g. 21 Febr. 1922 i Kingston m. **F a r m e r T h o m a s Wesley-Johns**, f. 22 Aug. 1886. [Drayton, Ontario, Canada.]
- 2) **A n n a M a r g r e t h e Charlotte Amalie**, f. 9 April 1895 i Kbh., g. 10 Juli 1932 i Kbh. (St. Thom.) m. **S t a t i o n s f o r s t a n d e r Hjalmar Robert Adler Reiff**, f. 10 Juli 1889. [Svinninge.]
- 3) **M a r i e - L o u i s e Harriet Frida**, f. 7 Aug. 1898 i Rørvig, g. 16 Okt. 1948 paa Frederiksberg (b.v.) m. **K u n s t m a l e r Carl Joel Lønnqvist**, f. 9 Juli 1894 i V. Våla, Sverige (g. 1^o m. **A g n e s Bauditz** † 1947). [Farum og Helsingborg.]

Beck.*

(Beck-Friis).



Sjællandsk Uradelslægt, der føres tilbage til Lasse Beck (d. 1501) til Førsløv. Ved Skånes Afstaaelse ekspatrierede Slægten, af hvilken først Joachim Beck og dernæst Corfitz Ludvig Beck, som successivt tiltraadte Besiddelsen af Stamhuset Hevringholm, 1733 og 1741 fik Tilladelse til at forene de Friis'ers Navn og Vaaben med deres eget. 1770 blev Slægten optaget i den svenske Friherrestand og 1791 (fra 1771) i svensk Grevestand. — Udførlig Slægttavle og Vaaben i Farver se Aarg. 1886 og 1951.

Greve Corfitz Ludvig Sixten Beck-Friis til Grevskabet Börringe Kloster og Fiholms Fideikommiskapital, f. 5 Aug. 1909 i Ystad (Søn af Hofjægermester Greve Corfitz Hans til Grevskabet Börringe Kloster m. m., f. 30 Juli 1881 † 1 Maj 1940), jur. kand., Løjtnant i Skånske Kavallerirgmt. Reserve, g. 1 Febr. 1947 paa Kulla Gunnarstorp m. Britta Elisabeth (Beth) Grevinde Wachtmeister af Johannishus (F.: Hofjægermester Otto Greve W. af J. og Brita Nordenstierna), f. 27 Nov. 1926 i Helsingborg. [Börringe Kloster ved Börringe.]

Søskende:

1. Friherreinde E b b a Cecilia Christina, f. 3 Maj 1911 i Ystad, g. 16 Nov. 1935 paa Börringe Kloster m. Eric - G ö r a n Douglas Friherre Adelswärd til Baroniet Adelswärd, f. 16 Nov. 1909 paa Adelsnäs. [Adelsnäs ved Ätvidaberg.]
2. Friherre S i g v a r d Gustaf, f. 27 Sept. 1913 paa Börringe Kloster, Kaptajn ved Flyvetroppe, g. 16 Juni 1939 paa Börringe Kloster m. U l l a Mary Elisabeth Högman (F.: Kaptajn Gustaf H. og Mary Nobel), f. 21 Febr. 1916 i Stockholm. [Uppsala.] Børn:
 - a. Friherreinde C h r i s t i n a Mary Cecilia, f. 25 April 1943 i Helsingborg.
 - b. Friherre J o a c h i m Carl Sixten, f. 26 Maj 1946 i Uppsala.
 - c. Friherreinde E l i s a b e t h Ulla Alice, f. 7 April 1950 i Uppsala.
3. Friherreinde Anna Julie C e c i l i a, f. 13 Jan. 1917 i Malmö, g. 24 Okt. 1942 paa Börringe Kloster m. Ritmester ved Kavalleriet Greve S t e n Adam Claës Lewenhaupt, f. 30 Juli 1917 i Stockholm. [Skövde.]

Beck.

Moder:

Enkegrevinde *Cecilia Christina Adelaïde Aurore*, født *Grevinde Lewenhaupt* (F.: Oberst *Sixten Greve L.* og *Julie Friherreinde De Geer af Finspång*), f. 22 Okt. 1884 i Örebro (S.r.K.2) (F.M.pbh.), g. 28 Okt. 1908 i Malmö, Enke 1 Maj 1940. [Roslätt, Skabersjö.]

Farfader:

Greve Corfitz Christian til Grevskabet Börringe Kloster m. m., f. 26 Maj 1853 † 13 Juni 1911, g. 9 Okt. 1878 m. *Ebba Maria Albertina Reenstierna*, f. 19 Marts 1859 † 19 April 1948. Børn:

1. *Friherreinde Anna Amelie Christina*, f. 16 Aug. 1879 paa *Fiholm* (S.r.K.2) (Pr.r.K.) (R.r.K.) (Ø.r.K.2), g. 7 Okt. 1903 paa *Börringe Kloster m.* Oberstløjtnant i *Kavalleriet Carl Gustaf Fredrik Staël von Holstein*, f. 18 Jan. 1874 † 15 Okt. 1939. [Lund.]
2. *Friherre Lave Malcolm*, f. 30 Aug. 1883 paa *Fiholm*, Kommandør i *Marinen Flaadens Reserve* (K.2) (S.Sv.34) (S.N.3.) (S.V.3.1) (B.Z.L.3.) (Fi.H.R.2.2) (F.Æ.L.4.) (F.Kr.4.) (N.St. O.2.2) (Sp.C.III.2), g. 25 Sept. 1913 i *Karlskrona m.* *Elisabeth (Beth) Lagercrantz* (F.: *Viceadmiral Gustaf L.* og *Dika Grevinde Wrangel af Sauss*), f. 16 Marts 1893 i *Stockholm*. [Stockholm.]
3. *Friherre Joachim (Jochum) Christian*, f. 3 Juli 1886 † 7 Sept. 1949. 1. *Kancellisekretær*, g. 29 Aug. 1917 i *Falsterbo m.* *Signe Maria Juliana Catharina Grenander* (F.: *Professor Alfred G.* og *Mary Åvall*), f. 6 Sept. 1898 i *Stockholm*. [Stockholm.] Døtre:
 - a. *Friherreinde Signe Maria Barbara*, f. 26 Aug. 1919 i *Stockholm*, g. 27 Sept. 1941 i *Stockholm m.* *Stabsadjutant og Kaptajn ved Generalstabskåren Fredrik Adolf Löwenhielm*, f. 9 Juni 1916 i *Stockholm* (R.*). [Stockholm.]
 - b. *Friherreinde Anna Karin Elizabeth*, f. 10 Jan. 1921 i *Stockholm*, g. m. svensk *Ritmester Hans Baron Blixen Finecke*.
4. *Friherre Hans Gustaf*, f. 31 Dec. 1893 paa *Fiholm*, jur. & fil. kand., overord. og befuldm. *Ambassadør* i *København* (S.K.) (S.N.1) (B.Kr.1) (B.L.5) (Fi.H.R.1) (Le.S.4) (Mex. A.A.2) (N.O.N.1) (Po.P.R.3) (P.Chr.24) (Sp.C.III.3), g. 11 Nov. 1920 i *Stockholm m.* *Margaretha Gabriella Grevinde Oxenstierna af Korsholm och Vasa* (F.: *Oberst Erik Greve O. af K.o.V.* og *Siri Wallenberg*), f. 22 Okt. 1896 i *Stockholm*. (Fi.H.R.34). [K]. Børn:
 - a. *Friherre Hans Erik Gabriel*, f. 24 Sept. 1921 i *Stockholm*, jur. kand., Løjtnant i *Kav Res.*, g. 14 Febr. 1948 i *Helsingfors m.* *Gunnor Margaretha Lilius* (F.: *Direktør Armas L.* og *Phöbe Suonparä*), f. 14 Okt. 1924 i *Helsingfors*. [Stockholm]. Søn:

Friherre Mikael Hans Gabriel, f. 6 Sept. 1949 i *Stockholm*.

Beck.

- b. Friherre **E r i c** Lave Gabriel, f. 13 April 1923 i Bruxelles, jur. stud. [Uppsala].
- c. Friherreinde **A n n a - M a r i a** Eleonora, f. 31 Aug. 1924 i Stockholm, fil. kand., g. 19 Juni 1948 i Stockholm m. jur. kand. **L e n n a r t** Magnus Ivarsson Brynolf, f. 18 Sept. 1919. [Jönköping.]

Farfadets Fader:

Greve C o r f i t z Augustin til Grevskabet Børringe Kloster m.m., f. 12 Febr. 1824 † 16 April 1897, g. 12 Aug. 1851 m. **C h r i s t i n a** Nordensfeldt, f. 16 Maj 1829, † 7 Juli 1914.
Børn:

- 1. Friherre **L a v e** Robert, f. 23 Aug. 1857 † 19 Juni 1931, Herredshøvding, g. 1^o 3 Sept. 1889 m. **A d r i a n a** Elisabeth Friherreinde De Geer af Finspång, f. 23 Febr. 1867 † 14 Sept. 1898, 2^o 26 Marts 1904 i Stockholm m. **A n n a** Maria Ekmark (F: fil. dr. Johan Olof E. og Ida Thim), f. 22 Juli 1874 i Stockholm. [Skövde]. Børn:

af 1. Ægteskab:

- a. Friherre **E b b e** Christian, f. 20 Maj 1890 † 18 Aug. 1950, Civilingeniør, g. 29 Okt. 1927 i Göteborg m. **A n n a** Lisa Bolling (F: Grosserer Fritiof B. og Anna Pettersson), f. 15 Sept. 1898 i Göteborg. [Stockholm]. Børn:
 - 1) Friherre **E b b e** Augustin, f. 28 Juli 1928 i Göteborg, Student ved Tekniska Högskolan. [Stockholm].
 - 2) Friherreinde **A n n a** Lisbet Christina, f. 14 Marts 1931 i Stockholm. [Stockholm].
- b. Friherre **J a c o b** Gerard, f. 14 Febr. 1892 i Kristianstad, Arkitekt (S.A.R.) i Fortifikationsförvaltningen. [Stockholm].
- c. Friherreinde **E v a** Ulrika (U l l a), f. 16 Marts 1894 i Kristianstad, Rektor og Forstanderinde for Rödakorshemmet, Stiftsfrøken i Vadstena (Sv.r.K.1) (Ø.r.K.1). [Stockholm].
- d. Friherreinde **L e o n o r a** (N o r a) Christina, f. 26 Juli 1897 i Djursholm, g. 29 Juli 1929 m. norsk Oberstløjtnant, Højesteretsadvokat **H a n s** Christian Holstad, f. 23 Aug. 1878, † 1 Jan. 1949. [Djursholm].
- e. Friherre **E u g e n** Gerard, f. 7 Sept. 1898 paa Odersberga, Major ved Wendes Art.-Rgmt. (S.Sv.3.), g. 12 Okt. 1925 i Stockholm m. **K a r i n** Jeanna Metta Pauli (F: Ritmester Åke P. og Vesta Raven-Lindblom), f. 13 April 1903. [Torsebro Bruk, Bjärlöv]. Sønner:
 - 1) Friherre **L a v e** Åke, f. 18 Aug. 1926 i Kristianstad.
 - 2) Friherre **J ø r g e n** Åke Eugen, f. 6 Juli 1933 i Kristianstad.
 - 3) Friherre **C l a e s** Christian Robert, f. 15 Okt. 1935 i Kristianstad.
 - 4) Friherre **E u g e n** S i g v a r d, f. 22 Nov. 1938 i Kristianstad.

af 2. Ægteskab:

- f. Friherre Ante Olof, f. 1 Aug. 1905 i Skövde, jur. kand. Raadmand, g. 1 Aug. 1936 m. Aina Lundgren (F: Skibskaptajn Robert L. og Anna Nielsen), f. 28 Jan. 1907. [Borås]. Datter:
 Friherreinde Katharina Susanne, f. 21 Maj 1938 i Göteborg.
- g. Friherre Johan Olof, f. 10 Dec. 1906 i Skövde, jur. kand., 1. Stadsfoged, g. 27 Maj 1939 i Stockholm m. Marianne Sigrid Augusta Charlotta Uggla (F: Oberst Carl G:son U. og Sigrid af Petersens), f. 30 Aug. 1912 i Stockholm. [Stockholm]. Sønner:
 1) Friherre Carl Johan Lave, f. 7 Marts 1940 i Stockholm.
 2) Friherre Anders Claes Olof, f. 30 Juni 1942 i Stockholm.
 3) Friherre Lave Hans Christian, f. 8 Aug. 1947 i Stockholm.
- h. Friherreinde Eva Maria, f. 30 Aug. 1908 i Skövde, g. 21 Juni 1930 m. Vicedirektør i Brand- og lifførsikrings A.B. Svea, samt Førsikrings A.B. Nornan og Liv-Svea, jur. kand. Gustaf Axel Wilhelm Ros, f. 25 Sept. 1901. [Göteborg].
2. Friherreinde Christina Augustina (Stina) til Kulleberga, f. 21 Aug. 1865 paa Börringe Kloster. [Norra Lindved ved Börringe].

Farfaders Farbroder:

Friherre Joachim Tawast, f. 29 Dec. 1827 † 16 Jan. 1888, Hofmarskal, Oberstløjtnant, g. 18 Febr. 1855 m. Friherreinde Ebba Gustafva Carolina Oxenstierna af Eka och Lindö til Fideikommissgodset Harg med Kristineholm, f. 25 Marts 1833 † 17 Jan. 1916. Sønner:

1. *Friherre Carl Joachim til Fideikommissgodset Harg med Kristineholm, f. 24 Maj 1856 † 19 April 1927, Bjergingenør, Præses i Landbrugsakademiet, g. 20 Sept. 1883 i Stockholm m. Anna Friherreinde von Otter (F.: Viceadmiral Carl Gustaf Friherre v. O. og Gustafva Bollmann), f. 27 Febr. 1861 i Ystad. [Djursholm.] Børn:*
- a. *Friherreinde Ewa Ebba Gustafva, f. 11 Nov. 1884 paa Harg, g. 4 Jan. 1908 paa Harg m. Admiral i Admiralitetets Reserve Claes Fabian Tamm (S.K.), f. 13 Nov. 1879 paa Österby Bruk. [Stockholm.]*
- b. *Friherre Carl Sigvard til Fideikommissgodset Harg med Kristineholm, f. 28 Okt. 1886 i Stockholm, tjenstg. Kabinetskammerherre, Bjergingenør, Brugsejer, Præses i Landbrugsakademiet, Ordførende i Stockholms läns skogvårdsstyrelse (S.V.21) (S.N.3) (Joh.), g. 12 Aug. 1913 i Västerås m. Ulrika Elisabeth Charlotta Wersäll (F.: Landshøvding Claes W. og Charlotta Grevinde Lewenhaupt), f. 10 Juli 1892 i Stockholm. [Harg.] Børn:*

- 1) Friherreinde Elisabeth Margaretha, f. 13 Sept. 1914 paa Ekebyholm, g. 8 Dec. 1934 paa Harg m. adm. Vicedirektør i Åhlén & Åkerlunds Förlags A.B., Løjtnant af Res. Oscar Nils-Fredrik Friherre von Essen til Ljunghem, f. 18 Marts 1909 paa Parkudden. [Stockholm.]
 - 2) Friherreinde Ulla Ann-Charlotte, f. 19 Okt. 1918 paa Kristineholm, g. 23 April 1944 paa Harg m. Civilekonom, Salgschef Bengt Gottfried Fredrik Holmquist, f. 19 Okt. 1907. [Stockholm.]
 - 3) Friherreinde Ewa Ingegerd, f. 12 Febr. 1920 paa Kristineholm, g. 1^o 21 Juni 1940 m. Løjtnant i Luftværnets Reserve Carl Gustaf Arend Benjamin Tersmeden, f. 10 Febr. 1917 i Stockholm, skilt; 2^o 28 Maj 1943 paa Harg m. Ambassaderaad Sten Ingemar Richardsson Hägglöf, f. 20 April 1912. [Stockholm.]
 - 4) Friherre Carl-Gabriel, f. 5 Dec. 1921 paa Kristineholm, stud. ekon. [Göteborg.]
- c. *Friherre Gustaf Joachim (Jockum)*, f. 28 Okt. 1886 † 4 Dec. 1936, *Ritmester, Direktør*, g. 25 Okt. 1913 i Stockholm m. Ebba Charlotte Dagmar Rosenblad (F.: Overkammerherre Carl R. og Lotten Weidenhielm), f. 4 Juli 1891 i Stockholm (g. 2^o 1939 m. Justitsraad Nils Einar Lennart Vult von Stejern, f. 1887). [Stockholm.] Børn:
- 1) Friherreinde Ebba Agneta Charlotta, f. 22 Nov. 1914 i Stockholm, g. 30 Maj 1935 i Stockholm m. Byråchef i Riksräkenskapsverket Carl Adolf Murray, f. 2 Juli 1899 i Lovö. [Stockholm.]
 - 2) Friherreinde Anna Dagmar Wiveka (Wibeke), f. 19 April 1916 i Stockholm, g. 19 Juni 1941 paa Ingarö m. Direktør Arthur C:son Frisk, f. 7 Jan. 1903. [Stockholm.]
 - 3) Friherre Carl Holger Joachim (Jockum), f. 2 Sept. 1917 i Stockholm, Løjtnant i Kav.Res., g. 28 Dec. 1949 paa Värmlands-Säby m. Eva Dicken Elisе Virginia Friherreinde Falkenberg af Trystorp (F.: Ritmester Gabriel Friherre F. af T. og Louisa Friherreinde Adelsvärd), f. 15 Aug. 1927 i Stockholm. [Stockholm.] Søn: Friherre, f. 9 Okt. 1950 i Stockholm.
- d. *Friherre Johan Hugo*, f. 5 Juni 1890 i Stockholm, jur. kand., Civilekonom, Envoyé i Rom (S.G.V.Jmt II) (S.N.1) (B.L.II.1) (Bulg.F.3) (F.O.I.P.) (F.Æ.L.4) (F.L.1) (Gr.Ph.1) (Gr.Fr.3) (I.M.&L.3) (Ju.St.S.3) (Chin.Ci.Y.1) (Le.S.1) (Li.G.1) (Mex.A.A.1) (Mon.H.C.2¹) (N.O.N.1) (N.St.O.1) (P.Chr.1) (P.Gr.2¹) (Pr.Kr.4) (Pr.r.K.2,3) (Pr.r.Ø.3) (Rum.Kr.2) (T.r.H.2) (U.H.Kr.1) (Ø.r.K.2), g. 26 Aug. 1913 paa Sturefors, Vists K. m. Gunilla Grevinde Bielke (F.: Godsejer Nils Greve B. og Maria Carleson), f. 17 Jan. 1893 paa Slattefors. [Rom.] Børn:
- 1) Friherreinde Eva Gunilla Christina, f. 12 Jan.

Beck.

- 1916 i Berlin, g. 15 Maj 1937 i Shanghai m. nordamerikansk Konsul Charles Frederick Elvin Seibert, f. 24 Juli 1901. [Mexico.]
- 2) Friherre Jan Lars Johansson, f. 12 Juni 1930 i Stockholm, med. stud. [Uppsala.]
2. *Friherre Johan Gabriel til Söderö, f. 25 Jan. 1862 † 6 Juli 1929, Øverstekammerjunker, Statsraad, tjenstg. Kammerherre hos Enkedronning Sofia, Ritmester, f. 25 Sept. 1886 m. Friherreinde Anna Sofia Elisabeth Adelswård, f. 16 Juni 1866 † 16 Aug. 1950. Børn:*
- a. Friherreinde Anna Ebbå Augusta, f. 8 Juli 1887 paa Norsholm, g. 10 Juli 1909 paa Söderö m. Overadjutant hos H. M. Kong Gustaf Adolph, Oberst Carl-Gustaf David Greve Hamilton, f. 8 Maj 1882 i Kristiansstad. [Kvistrum, Forsaström.]
- b. Friherreinde Eva Elisabeth Marianne, f. 10 Nov. 1888 i Stockholm, g. 27 Juni 1910 paa Söderö m. Ritmester i Livrgmt t. H. Res., Kammerherre Knut Erik Carlsson Greve Lewenhaupt til Fideikommisgodset Geddeholm, f. 25 Jan. 1886 paa Karlsberg ved Västerås. [Geddeholm ved Västerås.]
- c. Friherre Seth Sigvard Johan, f. 27 Nov. 1892 i Stockholm, Ritmester i Livrgmt. t. H., Res. Civilekonom (F.M.pbh.) (Joh.), g. 25 Okt. 1941 i Solna m. Anna-Greta Adolphson (F.: Skuespiller Edvin A. og Margot de Chergée), f. 11 Maj 1917. [Söderö ved Kättilstad.] Sønner:
- 1) Friherre Johan Gabriel Sigvardsson, f. 8 Sept. 1942 i Stockholm.
- 2) Friherre Hans Gabriel Sigvardsson, f. 16 Febr. 1945 i Norrköping.

von Beck.

Bremisk Slægt. Kaptajn i Livgarden Christian Frederik von Beck naturaliseredes ved Patent af 30 Juli 1777.

George Laurence Christian Archibald von Beck, f. 22 Febr. 1893 (Søn af Direktør Oscar Emanuel Krogh, f. 29 Dec. 1855 † 15 Aug. 1906), g. 1^o 30 Maj 1918 m. Ethel Rake, f. 1 Maj 1891, skilt 1937; 2^o 26 Sept. 1939 m. Elisabeth J. Mc. Cormick. [San Diego, Calif.] Datter:

af 1. Ægteskab:

Sylvia Elisabeth, f. 19 Nov. 1919, g. 7 Juni 1941 m. James F. Johnson. [Winston-Salem, N.C.]

Søskende:

1. Silvia Margaret Clara Ishbel, f. 6 Marts 1896, g. 1^o 12 Dec. 1916 m. George Washington Lewis † ? Okt. 1918, 2^o 21 Juni 1936 m. Robert Hawthorne Fiedler, f. [Washington.]

2. *Thomas Oscar Robert Theodor*, f. 14 Juli 1897 † 23 Marts 1944, g. 1^o 17 Jan. 1930 m. *Dorothy Belle Cooley*, f. 27 Sept. 1908, skilt 1934, 2^o 20 Dec. 1935 m. *Gail Wade*, f. 26 Jan. 1902. [Washington.] Sønner:
af 1. Ægteskab:
a. *Paul Gerhard Theodore Krogh*, f. 28 Aug. 1930.
b. *Thomas Oscar Robert Theodor*, f. 24 Sept. 1932.
af 2. Ægteskab:
c. *William Christian Thomas Wade*, f. 16 Okt. 1937.
3. *Oscar Frederik Florent Perkins*, f. 29 Dec. 1901, g. 12 Aug. 1923 m. *Kathryn Frances Towle*, f. 27 Marts 1902. [San Diego, Calif.] Børn:
a. *John Emanuel Frederick Oscar*, f. 26 Jan. 1930.
b. *Victor Conrad Christian Vaughn*, f. 8 Nov. 1932.
c. *Karla Frances*, f. 9 Maj 1944.
4. *Oлга Joan Caroline Louise*, f. 16 Aug. 1903, g. 20 Juni 1932 m. *John Holbert Byram*. [Kock Hill, South Carolina.]
5. *Sophia Hedeveg Christiane Agnes*, f. 27 Aug. 1904, g. 12 April 1933 m. *Ralph J. Sayre*. [Overlook Farm, Brigdenhampton, L. I. N. Y.]

Moder:

Sylvia Laura, født de Thomsen, f. 8 Dec. 1870, g. 17 Febr. 1892, Enke 15 Aug. 1906. [New York.]

Farfaders Broder:

Eduard Carl f. 7 Sept. 1819 † 26 Juli 1904, Oberst. Søn:
Harald Eduard til Stensø, f. 8 Sept. 1855 † 26 Jan. 1911, Hofjægermester, Kammerjunker, g. 26 Maj 1891 m. *Rosa Emilie* Dau, f. 17 Dec. 1856 † 28 Sept. 1929. Datter:
Christiane (Sessa) Louise Mathilde Frida, f. 13 April 1893 paa Stensø, Vestenskov Sg., g. 16 Okt. 1926 i Tibirke m. *Fabrikker Claudius Reinhard van Hauen*, f. 10 Sept. 1864 † 28 Okt. 1937. [Hellebæk og Asserbo.]

De i Tyskland levende Medlemmer, se Aargang 1946.

Benzon I.



Niels Benzon fik Vaabenbrev 15. Dec. 1679. Han var en Sønnesøns Sønnesøn af den fra Hamborg til Ribe indvandrede Købmand *Bent Bentsøn*, fra hvem ogsaa Slægten *Benzon II* nedstammer, — Flere af Slægtens Medlemmer skriver sig »von Benzon«. Udførlig Slægttavle og Vaabenafbildning, se Aarg. 1937.

I. Linje.

Cecil Ernest Francis Benzon, f. 27 Okt. 1912 (Søn af *Carl Herman*, f. 14 Aug. 1870 † 11 Aug. 1921, g. 1^o 23 Okt.

Benzon 1.

1897 m. *Louisa Eagle*, f. 13 Febr. 1864 † 4 Jan. 1909), g. 25 Okt. 1947 i St. Peter-in-Thamet m. *Mavis Cecil Smith*, f. 12 April 1920. [Ramsgate, Kent.]

Moder:

Catherine Gertrude, født *Dickinson Long*, f. 18 Nov. 1878, g. 29 Sept. 1910, Enke 11 Aug. 1921. [Ramsgate.]

Farfaders Fader:

Jens Peter Herman f. 30 Aug. 1819 † 4 Jan. 1898, g. 1^o 25 Maj 1843 m. *Frederikke Petrea Knudsen*, f. 1821 † 1852, 2^o 6 Febr. 1858 m. *Caroline Browse*, f. 15 Nov. 1815 † 19 Marts 1876, 3^o 16 Sept. 1868 m. *Elisabeth Turnbull*, f. 22 Juli 1838 † 20 Dec. 1913. Børn:

af 2. Ægteskab:

1. *Guy Victor Herman*, f. 26 Febr. 1859, ansat i Savings Bank Departement under det engelske General Post Office, g. 11 Sept. 1886 m. *Mary Jane Tee*, f. 21 Marts 1859. [Kingsley, Sanderstead, Surrey.] Børn:
 - a. *Gladys Maude*, f. 27 Juni 1887, g. 7 Sept. 1918 m. Bankembedsmand *Edmund Guy Cuthbert*, f. 26 Febr. 1887. [Sanderstead, Surrey.]
 - b. *Winifred Mary*, f. 17 Juni 1890, g. 2 Marts 1916 m. *Robert Lawrence*, f. 11 Juni 1888. [Cullompton, Devon.]
 - c. *Victor Hermann*, f. 4 Jan. 1895, ansat ved Croydon Municipal Corporation Electrical Works, g. 5 Nov. 1919 m. *Monica Matthews*, f. 9 April 1890. [Porthcawl, Glam.] Søn:

Geoffrey Lionel, f. 22 Marts 1928.

af 3. Ægteskab:

2. *Elizabeth Arthurine*, f. 18 Sept. 1868, g. 16 Juni 1886 m. *Frederick George Chatterton*, f. 8 Juli 1859. [London.]
3. *Benvenuto Ernani*, f. 31 Jan. 1874. [Amerika.]
4. *Johannes Fizalured Vivian Benzoni*, f. 6 April 1882 † 24 April 1948, *Forretningsfører*, g. 23 Nov. 1906 m. *Karen Marie Videbæk Poulsen*, f. 24 April 1879. [K.] Børn:
 - a. *Elisabeth Benzoni*, f. 19 Juni 1907 i Kbh., g. m. *Nyborg Hansen*. [Argentina.]
 - b. *Lion Egbert Benzoni*, f. 16 Sept. 1908 i Kbh., Anlægs-gartner, g. 22 Febr. 1938 i Gentofte (b.v.) m. *Olga Carla Helene Olsen*, f. 22 Juni 1908 i Kbh. [Charlottenlund.] Børn:
 - 1) *Bent Benzoni*, f. 5 April 1939 i Gentofte.
 - 2) *Joy Benzoni*, f. 26 Maj 1943 sst. (Jægersborg).
 - c. *Maja Fortunata Benzoni*, f. 1 Maj 1910 i Kbh., g. 1 Maj 1936 i Gentofte (b.v.) m. *Reklamekonsulent Louis Carlé*, f. 18 Aug. 1891 i Kbh. [Charlottenlund.]
 - d. *Else Marie Benzoni* f. 5 Dec. 1911 i Kbh., g. 31 Maj 1944 paa *Fr.berg* (b.v.) m. *Forlagsboghandler Holger Marius Nielsen Jessen*, f. 18 April 1903 i Kbh. [Fr.berg.]

Benzon I.

II. Linje.

Carl Vilhelm Benzon, f. 16 Sept. 1860 (Søn af Ritmester, Hofjægermester, Kammerjunker Vilhelm Sophus Hermann Ferdinand, f. 14 Juli 1827 † 16 Febr. 1911, og Euphrosyne Constance Sehested, f. 9 Maj 1830, g. 17 Aug. 1852 † 28 Maj 1898), Jægermester, Skovrider* ved Baroniet Løvenborg (Gr.Fr.4.), g. 14 Juli 1892 m. Mathilde Caroline Julie Hoppe, f. 27 Dec. 1871. [K.] Børn:

- a. Vilhelm Hartvig, f. 2 Juni 1893, Forstkandidat, Skovrider, Medadministrator for det Benzon'ske Familielegat. [Løvenholt ved Them.]
- b. Lily, f. 20 Juni 1897, overord. Stiftsdame i Vallø. [K.]

III. Linje.

Aksel Jens Christian Benzon, f. 10 April 1875 i Fredericia (Søn af Kopist Cai Marius Vilhelm Julius Albert, f. 6 Marts 1844 † 27 Febr. 1897, og Hedevig Caroline Jensine Engelsted, f. 18 Maj 1848, g. 15 Nov. 1872 † 16 Jan. 1931), Inkasator, g. 18 Sept. 1904 paa Frederiksberg m. Louise Marie Rossing, f. 29 Jan. 1877 † 15 Jan. 1944. [K.] Søn:

Paul Casper, f. 4 Nov. 1905 i Kbh., Bogholder, g. 1^o 11 Okt. 1936 i Kbh. (St. Pauls) m. Emma Margrethe Madsen, f. 8 Aug. 1914, skilt 1941; 2^o 3 Dec. 1948 i Kbh. (b.v.) m. Cecilie Schultz, f. 2 Jan. 1922. [K.] Søn:

af 1. Ægteskab:

John Casper Falkentoft, f. 17 Aug. 1937 i Kbh. (Herlev).

Søskende:

1. Cai Frederik Julius, f. 12 April 1878 paa Frederiksberg, Apoteker*, g. 1^o 28 Okt. 1904 i Svinninge m. Alma Petra Jensen, f. 5 Juni 1880 † 2 Dec. 1916, 2^o 12 April 1927 m. Paula Josephine Elisabeth, født Christensen (F.: Møller Niels C. og Lilia Sylvia Schultz), f. 13 Sept. 1887, Medl. af Best. for Dansk Adelsforbund (M.T.Kha.) (g. 1^o m. Direktør Einer Nørgaard, skilt). [K.] Sønner:

af 1. Ægteskab:

- a. Cai, f. 7 Juli 1905 i Ove, Gaardejer, g. 19 Juli 1933 m. Erna Hansen (F.: Smed Niels Peter H. og Petrea Petersen), f. 28 Maj 1914. [Glenstrup ved Handest.] Børn:
 - 1) Cai Erik, f. 30 Juli 1934 i Assens ved Mariager.
 - 2) Grethe, f. 18 Juli 1937. (Vemmetofte).
- b. Knud, f. 27 Juli 1906 i Ribe, Apoteker, g. 20 Juni 1937 i Nykøbing M. m. Ketty Rosa Sørensen (F.: Emaillør Anders Johannes S. og), f. 29 Sept. 1910 i Nykøbing M. [Mariager.] Søn:

Ulrik, f. 4 April 1938 i Vejle.
- c. Erik, f. 24 Febr. 1914 i Nykøbing F., Overtoldbetjent I, g. 12 Juni 1938 m. Selma Andrea Linde Jensen, f. 13 Marts 1913 i Aarhus. [K.] Sønner:
 - 1) Bent Linde, f. 30 Juli 1935 i Aarhus.
 - 2) Jørgen Linde, f. 12 Maj 1943 i Nykøbing F.

Benzon I.

2. **Jens**, f. 7 Maj 1882 paa Frederiksberg, Kunstklinker, g. 4 Aug. 1918 m. **Astrid Emilie Katrine Olsen**, f. 26 Aug. 1890 † 19 Juni 1944. [K.]
3. **Gerda Emilie Caroline Elise**, f. 1 Juni 1887 paa Frederiksberg. [K.]

IV. Linje.

Den i Tyskland levende Linje, se Aargang 1946.

Benzon II.

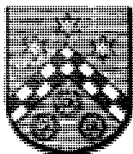

Hans Sørensen (Benzons) Benzons Børn blev adlet 22 Febr. 1717. Han var en Sønnensøns Sønnensøn af den under Benzon i nævnte Bent Bentsen. — Familien skriver sig »von Benzon«. — Udførlig Slægtstavle se Aarg. 1937, Vaabenafbildning se Aargang 1947.

Kjeld Benedikt Theophilus Vilhelm Rosencrone Benzon, f. 5 Okt. 1895 (Søn af Sognepræst Vilhelm Frederik Gerhard Rosencrone, f. 18 Juli 1862 † 31 Marts 1910 og Katharina Maria Andreassen, f. 1 Okt. 1859, g. 2 Okt. 1891 † 27 Juli 1926), Bankfuldmægtig, g. 1^o 5 Aug. 1922 m. Ellen Marie Wernberg, f. 15 Jan. 1894 † 8 Okt. 1925, 2^o 23 Maj 1928 m. Ellen Kaalund-Møller, f. 24 Nov. 1894. [K.] Søn:

af 2. Ægteskab:

Gorm, f. 13 Dec. 1929.

Søskende:

1. **Ellen Theodora Elisabeth Dagmar Rosencrone**, f. 11 Maj 1894. [K.]
2. **Gustav Adolf Konstantin Eusebius Rosencrone**, f. 25 Jan. 1898, Ejer af Store Stovbæk, g. 1^o 17 Febr. 1916 m. **Herta Nathalie Raven**, f. 12 Aug. 1895, skilt 1923, 2^o 23 Maj 1928 m. **Karen Kaalund-Møller**, f. 10 Aug. 1893, skilt 1937, 3^o 1 Maj 1937 m. **Elise Marie Alette**, født Lillien-skiold, f. 20 April 1886 (hun g. 1^o m. Overlæge, Sanitets-kaptajn Hjalmar Schilling, skilt). [Store Stovbæk ved Aulum.] Døtre:
af 1. Ægteskab:
a. **Edele Rosencrone**, f. 22 Dec. 1917.
b. **Tove Rosencrone**, f. 26 April 1919.

Farfader:

Gerhard Valdemar Marcus Rosencrone, f. 28 Marts 1833 † 14 Febr. 1889, Grosserer, g. 18 Maj 1861 m. **Thora Amalie Schultz**, f. 24 Febr. 1831 † 15 Sept. 1914. Børn:

1. **Axel Johannes Christian Rosencrone**, f. 3 Nov. 1863 † 13 Jan. 1914, Malermester, g. m. **Mabel** [Chicago.]
Datter:

Gerda.

2. **Gerhard Maximilian Rosencrone**, f. 24 Maj 1868 † 18 Juli 1949, Kaptajn, g. 1^o 27 Dec. 1899 m. **Julie Augusta**



AEDELSGENEALOGEN
AMTMAND, LANDFOGED, CAND. JUR.
WILHELM VON BENZON
TIL KADEN
1791—1832



EMILIE HENRIETTE MASSMANN
1798—1864

G. M. AMTMAND, LANDFOGED, CAND. JUR. WILHELM VON BENZON

Benzon II.

Marie, født Iwersen, f. 24 Maj 1864, skilt 1911 † 3 Aug. 1934 (hun g. 1^o m. cand. pharm. Adolph Sophus Schlichtkrull † 1897), 2^o 5 Nov. 1913 m. *Grethe Inger Kirstine Barchalia* (F.: Distriktslæge Ludvig Peter B. og Hulda Petersen), f. 27 Nov. 1887 paa Endelave. [Holte.] Børn:

af 2. Ægteskab:

- a. *Kirsten Grete Rosencrone*, f. 3 Jan. 1915 i Ølstykke, g. 21 Dec. 1941 i Søllerød m. Manuduktør, cand. jur. *Wilhelm (Billy) Frederik Johan Smith Dahl*, f. 23 Aug. 1917 i Charlottenlund [K.]
 - b. *Mogens Gerhard Marcus Rosencrone*, f. 23 Okt. 1916 i Kbh., Grosserer, g. 14 Jan. 1949 i Nors m. *Guðrun Marietta Blander Mikkelsen* (F.: Handelsgartner Martin Laurids M. og Margrethe Andersen), f. 14 Jan. 1924 i Vildbjerg. [K.]
 - c. *Gerhard Max Ludvig Rosencrone*, f. 17 Sept. 1919 i Hellerup. Plantagebestyrer. [Dyrlund, pr. Klippinge.]
 - d. *Minna Gerda Rosencrone*, f. 13 Dec. 1920 i Hellerup, g. 4. Marts 1944 i Søllerød K. m. Fuldmægtig i D.D.P.A. *Ernst Andersen*, f. 3 Dec. 1912 i Odense.
 - e. *Lisbet Merete Rosencrone*, f. 19 Dec. 1931 i Hellerup.
3. *Agnès Julie Ovine*, f. 6 April 1870 i Kbh., g. 4 Juni 1897 m. Kontorchef under Magistraten, cand. jur. *Viggo Valdemar Thorball*, f. 1 Maj 1868 † 21 Marts 1939. [K.]

Farfaders Broder:

Severin Harald Frederik, f. 25 Marts 1836, faldt 28 Marts 1864 ved Østre Dybbøl, Premierløjtnant. Søn:

Carl Marius, f. 13 Jan. 1862 † 19 Dec. 1906, Mag. art., kgl. Translator og Tolk, g. 11 Juli 1890 m. *Emma Vilhelmine Augusta Benzon*, f. 26 Dec. 1864 † 30 Marts 1917. Børn:

1) *Ellen*, f. 28 Sept. 1891 i Helsingør, Bankassistent.* [Frederiksberg.]

2) *Aage*, f. 16 Febr. 1893 i Skelskør, cand. phil., Vekselerer og Bankier, ansv. Deltager i Bankierfirmaet Benzon & Sundberg, Medlem af Kbhvns. Fondsbørs, Formand for Foreningen til Udgivelse af Danmarks Adels Aarvog. Hovedkasserer for Landsforeningen til Kræftens Bekæmpelse, Næstformand i Tilsynsraadet for Østifternes Land-Hypothekforening, Medlem af Bestyrelsen for Foreningen for Alderdomsboliger, Medlem af Forvaltningsraadet for Sct. Therese K., (R*) (N.St.O. 31), g. 1^o 10 Jan. 1917 i Kbh. (St. A.) m. *Karen Margrethe Hertel*, f. 2. Jan. 1893 † 4 April 1925, 2^o 1 Maj 1926 i Roskilde m. *Aase Ramm* (F.: Amtslæge N.C. R. og Ottilia Thurmann), f. 19 Dec. 1899 i Hobro. [Hellerup.] Børn:

af 1. Ægteskab:

a) *Jytte Cæcilie Hertel*, f. 14 Dec. 1917 paa Frederiksberg, g. 20 Maj 1941 i Kbh. (St. A.) m. Landsretssagfører *Arne Mortensen*, f. 23 Dec. 1910 i Kbh.

Benzon II.

- b) Birte Marie Hertel, f. 4 April 1925 paa Frederiksberg, g. 26 Maj 1944 i Kbh. (Sakr.) m. Sparekasseassistent Einar Rixen, f. 27 Jan. 1918 i Kbh. af 2. Ægteskab:
- c) Jørgen Christian Ramm, f. 8 Nov. 1927 i Kbh., stud. jur.
- d) Niels Aage Ramm, f. 11 Sept. 1937 sst.
- 3) Cay, f. 19 April 1896 i Skelskør, Lic. theol., Sognepræst for Sakramentkirkens Sogn. [K.]
- 4) Tove Ydun, f. 26 Okt. 1901 i Aalborg, g. 30 Maj 1925 m. cand. phil., Organist og Pianist Carl Christian Vorm, f. 21 Juli 1900 paa Frederiksberg. [Gentofte.]
- 5) Ib Herbert, f. 2 Juli 1904 i Ordrup, Fabrikant, g. 25 Jan. 1928 m. Christine (Kyllie) Gamél (F.: Kaffehandler Josef G. og Marie Hansen), f. 6 Aug. 1908. [Frederiksberg.] Børn:
- a) Birgit Gamél, f. 23 Juni 1933 paa Frederiksberg.
- b) Erik Gamél, f. 20 Juni 1934 sst.
- c) Bent Gamél, f. 3 Febr. 1945 i Kbh.
- Farfaders Farbrødre:
1. Hans, f. 6 Maj 1795 † 12 Aug. 1850, Kammerjunker, Kaptajn. Søn:
Elef Nicolaus Henrik Frederik Erhard, f. 14 Maj 1839 † 8 Okt. 1885, Vinhandler, g. 26 Juni 1871 m. Nicoline Severine Fischer, f. 21 Jan. 1851 † 3 Okt. 1896. Datter:
Olga Cecilie Clara Johanne, f. 31 Dec. 1876 i Kbh. g. 6 Nov. 1898 m. Sporvognskonduktør Rasmus Frederik Hansen, f. 16 Dec. 1873. [K.]
2. Joachim Hans Karl Peter, f. 7 Maj 1816 † 15 Maj 1885, Kaptajn, Fotograf, g. 10 Juli 1853 m. Rubensine Louise Marie Simonsen, f. 21 Nov. 1821 † 15 Aug. 1872. Søn:
Georg Ole Peter, f. 12 Juni 1863 † 18 Dec. 1945, Maskinarbejder, g. 6 Juli 1888 i Kbh. m. Ane Sophie Henriksen (F.: Tømrer Rasmus H. og Stine Isaksen), f. 10 Marts 1866 i Langtved. [K.] Sønner:
- 1) Christian Julius Herman, f. 12 Aug. 1889 i Kbh., Bankbud i Privatbanken, g. 19 Maj 1918 i V. Brønderslev m. Margrethe Nielsen (F.: Handelsgartner Lars Peter N. og Else Katrine, f. Nielsen), f. 2 Febr. 1894 i Brønderslev. [K.] Børn:
- a) Egon f. 30 Dec. 1918 i Kbh., Typograf, g. 25 Juli 1949 i Oslo m. Emmy Clara Feydt (F.: Disponent, Chefsingeniør Hans Thorvald F. og Emmy Augusta Schöll), f. 24 Maj 1919 i Oslo. [Oslo.]
- b) Else, f. 3 Jan. 1921 i Kbh., Kontorassistent i D.D.L.
- 2) Anton Finer, f. 12 Jan. 1894 i Kbh., Kok, g. 21 Aug. 1920 i Kbh. m. Andrea Henriette Camilla Jensen (F.: Maskinpasser Jens J. og Marie Kristine Christensen), f. 16 Aug. 1899 i Odense. [K.] Søn:
Preben, f. 10 Aug. 1922 i Kbh., Typograf.

Berner.



Konferensraad Alexander Berner blev adlet 5 April 1780. — Kammerherre, Ritmester Gustav Alexander Berner erholdt ved Patent af 11 Juni 1860 Tilladelse til at føre Navnet Berner-Schilden og blev ved Patent af 20 Okt. 1880 ophøjet i friherreelig Stand med Navnet Berner-Schilden-Holsten. — Ved kgl. Resolution af 5 Febr. 1887 er disse to Patenter forandrede derhen, at af Hofjærgemester, Baron Adam Christopher Berner-Schilden-Holstens agnatiske Descendens skal den i de nævnte Patenter tilstaaede Ret for det ægte Afkom af Kammerherre, Ritmester Gustav Alexander Berner og Hustru, Baronesse Sophie Magdalene Holsten, til at føre Navnene Schilden og Holsten med Titel Baron og dertil hørende Vaaben kun gælde for den til enhver Tid værende Besidder af det von Schilden-Jydske Fideikommis og Baroniet Holstenshuus og den i hvert Slægtled nærmest successionsberettigede Mand eller, hvis Mand ej findes, Kvinde, hvorimod den øvrige Descendens alene skal døbes med Familienavnet Berner og føre dette med Udelukkelse af Navnene Schilden og Holsten og den til sidste Navn knyttede Titel af Baron. — Udførlig Slægttavle og Vaabenafbildning i Farver, se Aarg. 1934.

Lensbaron Hans Heinrich Adam Berner-Schilden-Holsten til Langesø og Clausholm, f. 18 Juli 1881 paa Holstenshuus (Diernisse) (Søn af Kammerherre, Hofjærgemester, Lensbaron Adam Christopher, f. 18 Juni 1855 † 25 Maj 1927 og Louise Ella Augusta Fanny Caroline Quaade, f. 10 Marts 1856, g. 6 Nov. 1880 † 4 Dec. 1947), Nyder af Baroniet Holstenshuus' og Fideikommisgodset Clausholms Successorfonds, cand. phil. Kammerherre, Hofjærgemester, Medlem af Repræsentantskabet for Fyens Discontokasse, Formand for Historisk Samfund for Fyns Stift og for Nordfyns Museumsforening (R.* D.M.) (S.V.2¹), g. 3 Dec. 1904 i Kbh. (Fr.) m. Comtesse Minna Sophie Louise Knuth (D.r.K.M.), f. 26 Juni 1882 paa Østergaard (Mern). [Langesø ved Langesø og Clausholm ved Randers.] Børn:

1. Baronesse Sophie Magdalene, f. 27 April 1906 i Kbh. (Fr.), g. 8. Dec. 1942 i Langesø Kapel m. Sognepræst til Oksbøl Erich Petersen Alshauge, f. 11 Juni 1907 i Svenstrup, Als. [Oksbøl ved Nordborg.]
2. Regitze Sophie Minna Louise Berner, f. 14 Febr. 1908 paa Spejlbjerg (Langesø Kapel), Forstanderinde for Københavns Sundhedsplejersker. [Frederiksberg.]
3. Baron Godske Ditlev, f. 7 Marts 1911 paa Spejlbjerg (Langesø Kapel), Student, Godsforvalter. [Spejlbjerg ved Langesø.]

Berner.

4. **Henrik Alexander Berner**, f. 1 Juli 1918 paa Langesø (Langesø Kapel), Civilingeniør, Kystløjtnant II, g. 21 Febr. 1943 i Langesø Kapel m. **Margrethe (Grethe) Borge**, f. 26 Sept. 1921 i Præstø. [Lyngby.] Børn:
 - a. **Hans-Henrik Alexander**, f. 2 Maj 1944 i Odense (Langesø Kapel).
 - b. **Minna Marie-Louise**, f. 13 Marts 1946 paa Langesø (Kbh. Fr.) (Vallø.)
 - c. **Caritas Regitze**, f. 7 Febr. 1949 i Kbh. (Langesø Kapel) (Vallø.)

Brødre:

1. **Jørgen Alexander Adam Berner** til Holstenshuus, f. 30 Aug. 1886 paa Holstenshuus (Diernisse), Stiftamtmand over Aalborg Stift og Amtmand over Aalborg Amt (K.2D.M.), g. 22 Maj 1931 i Kbh. (C) m. **Baronesse Louise Wedell-Wedellsborg**, f. 27 Dec. 1906 i Helsingør (Kronborg Slots K.) [Aalborg.] Børn:
 - a. **Elisabeth Margrethe**, f. 1 Marts 1932 i Aalborg (Budolfi), Student. (Vallø.)
 - b. **Louise**, f. 3 Juli 1933 i Aalborg (Budolfi). (Vallø.)
 - c. **Gustav Alexander**, f. 7 Okt. 1935 i Aalborg (Budolfi).
 - d. **Anna Sophie**, f. 8 April 1938 i Aalborg (Budolfi) (Vallø.)
2. **Ebbe Helmuth Adam Berner**, f. 18 Sept. 1894 paa Holstenshuus (Diernisse), Indendørsarkitekt, Medlem af Best. for Ole Haslunds Kunstnerfond, g. 15 Nov. 1917 i Odense (St. Knuds K.) m. **Ketty Doris Wätzold Christophersen** (F.: Guldsmed Hagbard Sylvester C. og Julie Elisabeth Augusta Wätzold), f. 15 Nov. 1896 i Odense (St. K.), skilt (hun g. 2^o 1928 m. Dr. med. Eli Frans Johannes Faber † 1933; 3^o m. Professor, Dr. med. Carl Edvard Bloch). [Holstenshuus ved Faaborg og K.]

Farfaders Farbroder:

Edvard Berner, f. 23 Maj 1801 † 5 Sept. 1837, Kammerjunker, Generalkonsul. Søn:

Edmund Bügel, f. 21 April 1827 † 10 Jan. 1885, g. 20 April 1866 m. **Alvilde Nathalie Mathilde Poulsen**, f. 27 Sept. 1847 † 13 April 1938. Datter:

Kamma Emmy Bügel, Medbesidderinde* af Substitutionen for Fideikommissgodset Ringsted Kloster, f. 11 Sept. 1880 i Kbh., g. 1^o 19 Sept. 1902 i Hornbæk m. kgl. Kammeranger, cand. phil. **Helge Nissen**, f. 5. Sept. 1871, skilt † 5 Okt. 1926, 2^o 18 Maj 1909 i Kbh. m. Højesterets-sagfører **Vagn Aagesen**, f. 18 Juli 1866 † 10 Sept. 1939. [K.]

Bernstorff.



Mecklenburgsk Uradelsslægt, hvis Navn tidligst forekommer med Johannes dictus de Berndesdorpe (1300); Stamrækken udspringer fra Hermann Bernstorp (nævnt 1430—46) til Teschow. Slægten optoges 8 Okt. 1716 i rigsfriherrelig Stand. — Baron Andreas Gottlieb Bernstorff optoges 14 Dec. 1767 i dansk grevelig Stand med Rang som lensbesiddende Greve. — Greve Andreas Erik Henrik Ernst Bernstorff fik ved Patent af 21 Marts 1828 Navnet Bernstorff-Gyldensteen for sin Person, og hans Søn Greve Johan Hartvig Ernst Bernstorff til Grevskabet Gyldensteen erholdt ved Patent af 6 Aug. 1873 Tilladelse til for sig og dem af hans mandlige Descendenter, der besidder Grevskabet Gyldensteen, at føre Navnet Bernstorff-Gyldensteen og det forenede Bernstorff-Gyldensteen'ske Vaaben. — Greve Ulrik Johan August Bernstorff erholdt 18 April 1876 som Besidder af det Mylius-Raschenberg'ske Fideikommis Tilladelse til at føre Navnet Bernstorff-Mylius med tilhørende Vaaben. — Udførlig Slægttavle og Vaabenafbildning i Farver, se Aarg. 1934.

I. Bernstorff-Gartow.

Se: »Danmarks Adels Aarbog«, 1934 og »Gothaisches genealogisches Taschenbuch der gräflichen Häuser«.

II. Bernstorff-Gyldensteen.

Lensgreve Erik Adolph Ernst Bernstorff-Gyldensteen til Gyldensteen (det tidl. Grevskab G.) f. 26 Juni 1883 (Søn af Major à la suite, Ceremonimester, Overjægermester, Kammerherre, Lensgreve Hugo Kuno Georg til Hetteln, til Fideikommisgodserne Wotersen og Lanken og til Lensgodset Raguth, f. 5 Marts 1853 † 12 Marts 1934 og Comtesse Anna Julie Kielmannsegg, f. 5 Dec. 1863, g. 7 Juni 1882 † 4 Juni 1940), Kammerherre, Hofjægermester, Formand for Majoratsforeningen (R.*D.M.) (B.M.F.4.) (Br.H.L.2.) (L.Æ.K.3.) (M.F.K.2.) (Pr.J.K.2.) (R.Æ.K.3.) (S.M.K.) (Ø.M.F.K.), g. 1 Aug. 1914 m. Comtesse Agnes Louise (Sophie) Krag-Juel-Vind-Frijs, f. 25 Okt. 1892. [Gyldensteen ved Bogense.]
Børn:

- a. Greve Carl-Johan Friedrich-Franz Hugo Mogens Bernstorff til Jerstrup, f. 7 Maj 1917, Student, Sekondløjtnant i Fodf. [Jerstrup ved Jullerup.]
- b. Comtesse Carita Mathilde Vibeke til Christianslund, f. 16 Okt. 1918. [Gyldensteen.]

Bernstorff.

Søskende:

1. Comtesse **T h o r a** Anna Ella, f. 7 Febr. 1886, g. 6 Okt. 1905 m. Major* Eugen Bodo Hans - Henrich von Crone, f. 6 Sept. 1878. [Marienburg].
2. Comtesse **I n g e b o r g** Marie Adele, f. 15 Marts 1890, Hofdame* hos Storhertuginde Alexandra af Mecklenburg-Schwerin. [Wotersen.]
3. Comtesse **H e l g a** Adeline Alice, f. 5 Okt. 1894, g. 28 Sept. 1920 m. Forpagter Siegfried Kruckow, f. 30 Maj 1879, † 16 Maj 1945. [Wotersen.]
4. Greve **H u g o** Arthur Karl Ernst Hermann Bernstorff til Fettehn i Holsten og til Wotersen og Lanken i Lauenborg samt Lengodset Raguth i Mecklenburg, f. 24 Febr. 1896. (Pr.J.K.2.) (M.F.K.1.2.) (Fi.F.K.3.), g. 10 Jan. 1939 m. Bridget Gilligan, f. 1910. [Wotersen.] Sønner:
 - a) Greve **N i c o l a s**, f. 31 Juli 1940 i Lübeck.
 - b) Greve **D o m i n i c**, f. 25 Aug. 1946 paa Wotersen.
5. Comtesse **A n n i** Helene Ada Emy, f. 28 Aug. 1897, g. 20 Febr. 1940 i München m. Diplomingeniør, Rigs greve **P h i l i p p u s** Neri Kunobert Walter Ottmar Antonius Kesselstatt, f. 16 Nov. 1901 i Au. [Grundlsee.]

Farfaders Brødre:

1. Greve **C h r i s t i a n** Friedrich Karl Bernstorff, f. 22 Marts 1816 † 25 Jan. 1892, tysk Postdirektør, g. 21 Marts 1852 m. Comtesse **A n n a** Luckner, f. 12 April 1834 † 12 Febr. 1892 Descendens, se Aargang 1946.
2. Greve **F r e d e r i k** Bernstorff til Kattrup, f. 20 April 1818 † 30 Okt. 1894, Hofjægermester. Søn:
Greve **U l r i c h** Johan August Bernstorff-Mylius til Kattrup, f. 4 Sept. 1847 † 19 Marts 1930, cand. polit., Kammerherre, Hofjægermester, g. 10 Okt. 1877 m. Comtesse **M a r i e** Louise Raben-Levetzau, f. 9 Dec. 1856 † 17 Sept. 1934. Børn:
 - 1) Greve **A n d r e a s** Peter Bernstorff-Mylius til Kattrup, f. 10 Juli 1882 † 14 April 1949, Kammerherre, Hofjægermester, g. 23 Aug. 1912 i Kbh. (C) m. Baronesse **E l i s a b e t h** Reedtz-Thott, f. 3 Juli 1890 paa Biskopstorp. [Hvidkilde pr. Ollerup St.]
 - 2) Comtesse **M a g d a l e n e** Siegfride Ulrica Marie, f. 25 Febr. 1884 paa Montebello, overord. Stiftsdame i Vallo.

Farfaders Farfaders Broder:

- Greve **M a g n u s** Carl til Bernstorff, f. 17 Juli 1781 † 8 Dec. 1836, Kammerherre, Oberst. Søn:
Greve **E g m o n t** til Himmelsthür, f. 15 Juli 1808 † 13 Okt. 1879. Søn:

Bernstorff.

Greve Magnus Friedrich Adelbert Ludwig Hermann, f. 14 Sept. 1841 † 27 Dec. 1908, preussisk Oberstløjtnant; g. 1^o 25 April 1872 m. Sophie Caroline Conradine Elise Hennecke, f. 18 Maj 1844 † 2 Marts 1899; 2^o m. Anna Elisabeth Babette Zeilbeck, f. 4 Juli 1872. [Traunstein, Bayern.] Søn:

af 1. Ægteskab:

Greve Bechtold Arthur Wilhelm Hermann, f. 23 Juli 1876 i Sønderborg, preussisk Major; g. 1^o 7 Dec. 1901 i Berlin m. Martha Stollwerck, f. 6 April 1876 i Kølln, skilt [Schönholz bei Perleberg, West-Priegnitz]; 2^o 30 Aug. 1921 i Kølln m. Erika von Goetzen, f. 5 April 1892 i Kølln. [Langesø.] Børn:*

af 1. Ægteskab:

1. Comtesse Gabrielle Agnes Sophie Martha, f. 23 Aug. 1902 i Neu Gaarz. [Kl. Windhuk, S. Africa.]
2. Comtesse Marianne Therese, f. 25 Okt. 1908 paa Schwelbeck.

af 2. Ægteskab:

3. Greve Erik Bechtold Magnus Götz, f. 9 Juli 1922 i Rosstock, Student. [Aarhus.]
4. Greve Diether Bechtold Werner Gunnar, f. 6 Nov. 1924 paa Løvenholm, Landvæsenselev. [Næsgaard Landbrugsskole.]

III. Bernstorff-Dreilützow.

Se: »Danmarks Adels Aarbog«, 1934, og »Gothaisches genealogisches Taschenbuch der gräflichen Häuser«.

Berregaard.



Justitsraad Enevold Berregaard til Kløbygaard blev adlet 19 Aug. 1726. — Uddød i Mandslinjen 11 Sept. 1902.

Udførlig Slægttavle og Vaabenafbildning i Farver, se Aarg. 1919.

Henrica Berregaard, f. 28 Sept. 1860 i Kbh. (Datter af Oberst, Kammerherre Ferdinand Hendrich, f. 4 Juni 1827 † 11 Sept. 1902 og Christiane Vilhelmine Steenberg, f. 16 Jan. 1834, g. 21 Dec. 1855 † 13 Jan. 1923), Enke efter tjenstg. Kammerherre Oscar Johannes Krieger. [Helsingør.]

von Bertouch.



Denne Slægt udleder sin Herkomst fra en gammel brabantisk Adelslægt Berthout. Generallejtant Georg de Bertouch indkom til Danmark, og hans Søn, Oberst, Kammerherre Carl Rudolph de Bertouchs Børn naturaliseredes 11 Juni 1777 med Navnet von Bertouch. — Poul Godske von Bertouch blev ved Resolution af 13 Marts 1819 (Patent af 1 Febr. 1828) optagen i friherrelig Stand med Navnet Bertouch-Lehn.

— Ernst Rudolph von Bertouch fik 23 Jan. 1839 Bevilling til for sig og Descendenter at føre Titel af Friherre. — Udførlig Slægttavle med Vaabenafbildninger i Farver, se Aarg. 1886.

Den adelige Linje.

Stanislaus Conrad von Bertouch, f. 19 Aug. 1858 (Søn af Land- og Kommissionsagent Sophus August Theodor, f. 27 Juli 1825 † 11 Jan. 1901 og Marie Sophie Bertha Odewahn, f. 24 Febr. 1834, g. 27 April 1853 † 22 Juli 1906), Agenturdisponent. [Adelaide, Sydaustralien.]

Brødre:

- Sophus, f. 28 Nov. 1860, Bankdirektør,* g. 6 Juni 1894 m. Edith Margarite Mac Calman, f. 31 Okt. 1868. [Melbourne.] Børn:
 - Donald Rupert, f. 24 Febr. 1895, Direktør for et Søtransport-Bureau. [New York.]
 - Eva Lucia, f. 24 Febr. 1895, Stenografist i The English-Scottish-Australian Bank. [Melbourne.]
 - Ida Olga, f. 26 Sept. 1897, g. 4 Dec. 1929 m. Dr. Fitzwalter Maurice Read, f. 15 Sept. 1888 † 24 Jan. 1943.
 - Sophus Arnold, f. 20 Juni 1899, Inspektør i The English-Scottish-Australian Bank, g. 1 Juli 1929 m. Ruby Wilkinson. [Melbourne.]
- Victor, f. 28 Okt. 1874, Skoleinspektør, g. 24 Marts 1910 m. Mary Myrtle Barker, f. 2 Jan. 1886. [Launceston, Tasmania.] Børn:
 - Marcus Bradford, f. 29 Marts 1911 † 26 Okt. 1943, Bankassistent, g. 28 Okt 1939 m. Olive Lloyd, f. 9 Sept. 1915. [Brisbane, Queensland.] Søn: Mark, f. 1 Aug. 1941.
 - Angus Sophus, f. 11 Maj 1913, Assistent i English-Scottish-Australian Bank, g. 30 Sept. 1939 m. Ada Kathleen Kerlake, f. 18 Juni 1915. [Deloraine, Tasmania.]
 - Roger Victor, f. 6 Okt. 1914, B.A., supervisor Physical Education i Department of Education, Hobart, g. 25 Dec.

1940 m. Anne Catherine Whittle, f. 29 Juni 1915 i Sidney.
[Hobart, Tasmania.]

- d. Donald Kay, f. 6 Juli 1918, Kaptajn* i A.I.F., Assistent i
Bank of New South Wales. [Launceston, Tasmania.]

Farbroder:

Carl Anton Rudolph, f. 6 Aug. 1827 † 13 Juni 1898, Agent,
Mægler, Landmaaler og Auktionarius, g. 7 Febr. 1856 m.
Anna Sophie Georgine Fischer, f. 6 Maj 1838 † 24 Febr. 1907.

Børn:

1. *Carl Stanislaus*, f. 20 Maj 1858 † 3 Sept. 1922, Agent og
Auktionarius, g. 29 Sept. 1886 m. *Phoebe Ronayne Mann*,
f. 29 Aug. 1865. [Glenunga, Syd-Australien.] Børn:
 - a. *Roland Ronayne*, f. 28 Marts 1890, Landmand, g. 16
Maj 1916 m. *Eva Blanche Carter*. [Yongala, S. Austr.]
 - b. *Valerie Ronayne*, f. 28 Juni 1893, ansat i »The Savings
Bank of S. A.«. [Glenunga, S. Austr.]
 - c. *Marcus Rupert Ronayne*, f. 20 Dec. 1899, Uldhandler.
[Glenunga.]
2. *Conrad Johan August*, f. 26 Aug. 1859 † , Konditor,
g. 1888 m. *Mathilde Kretschmer*. [Petersborough, S.
Austr.] Børn:
 - a. *Anna Mathilde*, f. 3 Dec. 1888, g. 28 Dec. 1916 m. *Richard
Edwin Ihamm*. [Angaston, S. Austr.]
 - b. *Conrad Carl*, f. 9 Sept. 1890, g. 19 Jan. 1919 m. *Fanny
May Chapple*. [Petersborough, S. Austr.] Børn:
 - 1) *Kenneth Carl*.
 - 2) *Nancy May*.
 - c. *Florence Emily*, f. 12 Marts 1893, g. 8 Febr. 1918 m. *Eric
George Cyril Gibbs*. [Jamestown, S. Austr.]
 - d. *Marno Anton*, f. 11 April 1895, g. 19 Juli 1922 m. *Emily
Mona Neil*. [Brown St., West Croydon, S. Austr.] Børn:
 - 1) *Margaret Mona*.
 - 2) *Ronald Marno*.
 - 3) *Wilber John*.
 - e. *Ernst Otto*, f. 19 April 1899, g. 14 Aug. 1922 m. *Helene
Davidson*.
 - f. *Melva Bertha*, f. 25 Marts 1912.
3. *Emily Bertha*, f. 10 Dec. 1860, g. 27 Febr. 1883 m. Dr.
phil. *Johann Wilhelm Haacke* † [Wandlitzsee, Mecklen-
burg.]
4. *Julius*, f. 29 Marts 1862 † 16 Aug. 1931, Landmaaler, g.
19 April 1893 m. *Marie Radestock*. [Kapunda.] Børn:
 - a. *Viola Marie*, f. 21 Febr. 1894, g. 31 Okt. 1921 m. Køb-
mand *Otto Spencer*. [Kapunda.]
 - b. *Sylvia Gertrude*, f. 22 Okt. 1895, g. 26 Jan. 1926 m.
Landmand *William Douglas Crozier* † Jan. 1933.
[Glenely, S. Austr.]
 - c. *Ernest Julius Bert*, f. 25 April 1897, Ingeniør, ansat ved
Brit. Imp. Oil Co., g. 2 Maj 1925 m. *Ivy May Russell
Currie*, f. 11 Marts 1891. [Melbourne.] Børn:

- 1) Yvonne Marie, f. 28 Marts 1927.
- 2) Ernest Geoffrey, f. 14 Okt. 1930.
- d. Margaret Valeska (Gretchen), f. 18 Jan. 1912.
5. Georg Johan Ferdinand, f. 13 Maj 1867 † 6 Dec. 1933, Fabrikant, g. 31 Juli 1890 m. Annie Basedow. [Adelaide, S. Austr.] Børn:
 - a. Elfrida Dorothea Sophie, f. 27 Juni 1891, g. 30 Sept. 1913 m. Frugtavler Rudolph Samuel Kleinig. [River Murray.]
 - b. Hugo Wilhelm, f. 1 Sept. 1892, Frugtavler, g. 16 Sept. 1920 m. Lawra Magdalene Kleinig. [.....] Børn:
 - 1) Grace Constance, f. 5 Nov. 1921.
 - 2) Melva Laurel, f. 23 Febr. 1923.
 - 3) Robert Maxwell, f. 13 Juni 1925.
 - c. Marguerite Constance, f. 11 Juli 1894, Sygeplejerske. [.....]
 - d. Rosa Helene, f. 19 Dec. 1895, g. 5 Maj 1921 m. Leonard Allan Chapple.
 - e. Edmund Friedrich George, f. 15 Okt. 1904, Apiarist. [Berri, River Murray.]
 - f. Dora Bertha, f. 17 Dec. 1902.
6. Rudolph Paul Albrecht, f. 5 Juli 1868 † 6 Nov. 1930, Advokat og Notarius publ., g. 19 Dec. 1895 m. Emmie Vaughan. [Adelaide.] Børn:
 - a. Leopold, f. 3 Okt. 1896, Sagfører, g. 1 Okt. 1920 m. Ida Emma Smith. [Hawthorn, S. Austr.] Børn:
 - 1) Victor Smithin, f. 8 Aug. 1922.
 - 2) David, f. 3 Juni 1925.
 - 3) Ronald, f. 3 Juni 1925.
 - b. Carl Alfred, f. 5 Maj 1902, Kontorist. [Brisbane, Queensland.]
 - c. Bernard, f. 13 Marts 1905, Sagfører. [Waikerie, S. Austr.]
7. Rosa Minna, f. 10 April 1876, g. 4 Dec. 1904 m. John Isaas Doran, f. 10 Maj 1873. [Sydney.]

Den ældre friherrelige Linje.

Lensbaron Julian Vilhelm Carl Severin Rudolph Joachim Bertouch-Lehn, f. 22 Aug. 1886 (Søn af Kammerherre, Hoffjærgermester, Lensbaron Paul Abraham til Baroniet Sønderkarle, f. 22 Jan. 1855 † 17 Sept. 1928 og Frederikke Catharine Sophie Løvenskiold, f. 27 Okt. 1857, g. 22 Jan. 1879 † 19 Nov. 1937), Nyder af Baroniet Sønderkarles Successorfond, cand. phil., g. 9 Dec. 1930 m. Dorothy Doris, født O'Brien, f. 15 Jan. 1898. [Vancouver, Canada.]

Broder:

Baron Rudolph Frederik Carl Adam til Højbygaard, f. 27 April 1891 paa Sophiehøj, Holeby, cand. jur., Gesandt,* Sekondløjtnant* i Livgarden (K.2D.M.) (M.T.Kfh.) (Gr.Ph.1.)

(B.Kr.4.) (Chin.G.H.3.) (F.Æ.L.5.) (J.H.S.1.) (S.Kr.4.) (Ø.r. K.2.), g. 19 April 1916 i Othmarschen m. Olga Elena Burchard Treviño, f. 4 Dec. 1890 i Monterrey, N. L., Mexico. [Højbygaard ved Rødby.] Børn:

1. Baronesse **Beatrice** Anita Suzanne, f. 16 Febr. 1919 i Taarbæk, Keramiker, g.1947 m. Afdelingschef **Her man** Wolsgaard-Iversen, f. 2 Nov 1910. [K.]
2. Baron **Pou l** Christian til Lungholm m. m., f. 24 Okt. 1922 i Berlin, Student, Sekondløjtnant ved Gardehusar Rgmt., Formand i Direktionen for Den Bertouch-Lehnske Stiftelse, Næstformand for Olstrup Menighedsraad, g. 16 Okt. 1947 i Kbh. (C) m. **E va** Jeanne Pade, f. 10 Juli 1925 i Shanghai. [Lungholm ved Rødby.] Søn:
Baron **Alexander** (**Alex**) Poul, f. 27 Juli 1948 i Hornbæk.
3. Baronesse **E va** Sophie Nathalie, f. 26 Sept. 1926 i St.-Cloud, Paris, g. 3 Aug. 1948 i Olstrup K. m. Greve Ib Holstein.

Den yngre friherrelige Linje.

Baron **Ernst Rudol f** Ferdinand Julian Bertouch, f. 1 Juli 1884 (Søn af Jægermester, Baron **Montagu** William Ferdinand, f. 24 Aug. 1851 † 23 April 1921 og **Beatrice** Caroline Elmslie, f. 14 Jan. 1859, g. 31 Juli 1882 † 10 Jan. 1931), Løjtnant i den engelske Hær, g. 8. Jan. 1907 m. **Gladys** Zara Mary Barns, f. 24 April 1882. [Tavistock, Devonshire, England.] Børn:

1. Baron **Ernst** Rudolf Anton Gauthier, f. 17 Jan. 1908.
2. Baronesse **Marie Thérèse** Josephine, f. 28 Marts 1924.

Bielke.

Ved kgl. Reskripter af 1 Febr. 1817 og 8 Febr. 1825 legitimeredes Løjtnant Hermann Caspar Henrik Bielkes Sønner Friedrich Heinrich, f. 18 Okt. 1805, og Peter Hermann, f. 13 Juli 1804, med adelige Rettigheder. — Se i øvrigt Fortalen til Aarg. 1927 samt Aarg. 1887, S. 69.

Præsensliste, se Aargang 1946.

Bildt.*



Gammel jydsk Adelslægt, hvoraf Per Bildt nævnes 1487. — I det 16. Aarh. kom Slægten til Bohus Lehn, ved hvis Afstaaelse til Sverige den lod sig indføre paa det svenske Ridderhus og har siden henhørt til den svenske Adel. En Linje optoges 1864 i svensk friherrelig Stand. — Vaabenafbildning i Farver og udførlig Slægttavle se Aarg. 1887.

Bildt.

I. Linje.

Axel Frederik Carl Gillis Bildt til Hällberga, f. 23 Juli 1901 (Søn af Axel Robert til Lejondal, f. 10 Nov. 1869 † 23 Aug. 1944), Godsejer, g. 7 Okt 1927 m. Stina Wennerberg, f. 7 Okt. 1907. [Hällberga, Södermanland.] Døtre:

1. Dagmar Justina Blanceflor, f. 10 Okt. 1928.
2. Carin Birgitta Christina, f. 7 Febr. 1933.
3. Ulla Christina, f. 28 Marts 1939.
4. Margareta Hedda Eugenie, f. 26 Okt. 1943.

Søskende:

1. Beatrice Hedda Ermance Dagmar Blanceflor, f. 13 Dec. 1899, g. 21 Maj 1920 m. Oberstløjtnant ved Pansertropperne Stig Berndtsson Hasselrot, f. 21 Dec. 1896, skilt 1946. [Strängnäs.]
2. Florence Ebba Dagmar Margareta, f. 6 April 1903, g. 8 Juni 1923 m. Indehaver af Firmaet C. Fred. Asker, Carl Fredrik Carlsson Asker, f. 26 Maj 1892. [Stockholm.]
3. Alice Henriette Eleonore, f. 9 Marts 1905, g. 19 April 1934 m. Oberstløjtnant ved Bohusläns Reg. Sven Hallenborg, f. 8 Juni 1898. [Uddevalla.]
4. Carl Robert, f. 12 Marts 1911, Direktør i A.B. A.R. Bildt & Co., g. 2 Juni 1938 m. Grevinde Ingrid Harriet Margareta Cronstedt, f. 4 Aug. 1915. [Bro.] Børn:
 - a. Ingrid Dagmar Blanceflor, f. 19 Aug. 1939.
 - b. Axel Robert Carlsson, f. 21 Nov. 1941.
 - c. Hakon Rudolf Gillis Carlsson, f. 27 Marts 1944.
5. Mary Dagmar Magdalena, f. 25 Marts 1913, g. 26 Nov. 1936 m. Civiljægmästare, Friherre Claas Magnus af Ugglas, f. 31 Marts 1906 (Han g. 1^o). [Frölunda, Kungsängen, Uppland.]

Moder:

Dagmar Margaretha Ulrika, f. Grevinde Cronstedt, f. 5 Okt. 1871, g. 18 Aug. 1898, Enke 23 Aug. 1944. [Stockholm.]

Faders Søster:

Hedda Johanna Magdalena Blanceflor (B.Th.) (P.H. G.5.), f. 1 Febr. 1871, Æresdame hos Prinsesse Konrad af Bayern, g. 1^o 9 Juni 1892 m. Bankdirektør, Greve Carl Mauritz Claës Lewenhaupt, f. 8 Nov. 1859 † 5 Febr. 1908, 2^o 3 Aug. 1910 m. pavelig Kammerherre, bajersk Kammerherre, bajersk Ritmester*, Ludwig Maximilian Ferdinand Franz Xaver Fischler, Greve von Treuberg, f. 30 Jan. 1876. [Slot Holzen v. Nordendorf i Bayern.]

II. Linje.

Knut Vincent Bildt, f. 14 Febr. 1867 (Søn af Skibsfører Carl Knut Thord, f. 7 Marts 1830 † 28 Nov. 1887, og Ama-

Bildt.

li a Maria Appelqvist, f. 19 April 1837, g. 20 Maj 1856 † 2 Febr. 1904), Overingeniør* (S.V.3.1) (N.St.O.3.1), g. 1^o 8 Jan. 1894 m. Anna Isabella Wessman, f. 5 Jan. 1865 † 14 Juni 1922, 2^o 12 Juni 1924 m. Tyra Wendela Maria Nilson, f. 12 Febr. 1883. [Bergsbo Långedrag ved Gøteborg.] Børn:

af 1. Ægteskab:

1. Elin Sigrid, f. 1 Juni 1895, g. 14 Sept. 1918 m. Civilingeniør Claës - Henric Wallér, f. 25 Febr. 1890. [Malmö.]
2. Märta, f. 26 Nov. 1897, Sekretær i den svenske Husmoderforening (Ø.r.K.2.), g. 2 April 1928 m. Kammarrättsråd, cand. phil. og jur. Jacques Gustaf Adolf de Laval, f. 18 Okt. 1896. [Stockholm.]
3. Anna - Maria Blanceflor, f. 2 Febr. 1900, g. 2 Febr 1922 m. Majorintendent Vilhelm Henriksson, f. 26 Jan. 1893. [Boden.]
4. Kerstin, f. 4 Maj 1902, g. 21 Jan. 1933 m. Ingeniør Ture Sigfrid Hagelbäck, f. 16 Maj 1896. [Stockholm.]
5. Knut Hugo Valdemar, f. 2 Okt. 1903 † 2 Juli 1950, Driftschef, g. 28 April 1948 m. Inga Holmstedt, f. 7 Juni 1926. [Växiö.]
6. Thord Gillis Vincent, f. 19 Jan. 1908.

Søskende:

1. Ebba Alice Carolina, f. 15 Dec. 1868, g. 18 Okt. 1891 m. Jernhandler Axel Wilhelm Ekstedt, f. 10 Juni 1857 † 5 Nov. 1931. [Enköping.]
 2. Carl Arvid Gabriel, f. 5 Nov. 1877, Bureauchef* ved den svenske Generalpoststyrelse (K.2) (S.N.3.) (S.V.3.1) (N.St. O.3.1) (Fi.L.2.2) (Chin.G.H.4.) (F.A.D.3.) (P.S.&L.3.) (Sp. I.K.2.) (Æ.N.3.), g. 1^o 23 Febr. 1911 m. Signe Karin Alfhild Borg, f. 1 Maj 1885 † 19 Okt. 1928; 2^o 26 Okt. 1942 m. Agnes Theresse Nilsson, f. 29 Nov. 1895. [Stockholm.]
- Børn:

af 1. Ægteskab:

- a. Inger Arvidsdotter, f. 30 Sept. 1913, Civilingeniør, g. 22 Juni 1941 i Morlanda K. m. Brygmester Ernst Bernhard Thorén, f. 20 Dec. 1907. [Stockholm.]
- b. Thord, f. 8 Okt. 1915, Civilekonom, ansat ved A/B. Aerotransport, g. 1 Maj 1944 i Simrishamn m. Karin Jenny Sylvia Margareta Sjölund, f. 11 Aug. 1911. [Stockholm.] Datter:
Signe Christina, f. 1 Nov. 1944 i Sthlm.

III. Linje.

Torsten Vincent Bildt, f. 8 Sept. 1912 (Søn af Direktør Olof Vincent, f. 16 April 1881 † 26 Marts 1943, og Elisabeth (Lily) Fidler, f. 27 Juni 1884, g. 24 Dec. 1910 † 20 Jan. 1949),

Bildt.

Civilingeniør, g. 18 Dec. 1944 m. **M a j k e n** Skarstedt, f. 1 Sept. 1912. [Kårehogen.]

Søster:

M a r g a r e t a Blanceflor, f. 12 Okt. 1919 ved Munkedal, Foss, g. 29 Maj 1948 m. Ingeniør **G ö r a n** Peil, f. 30 Juni 1917. [Borås.]

Faders Søskende:

1. **Katarine (K a r i n)**, f. 13 Okt. 1882, g. 4 Sept. 1906 m. Agronom, fil. kand. **G u n n a r** Teodor Sanne til Morlanda, f. 5 Okt. 1879. [Morlanda, Kårehogen.]
2. **T o r e**, f. 24 Juli 1884, Direktør, Indehaver af Mæglerfirmaet »Land og Stad«, g. 11 Nov. 1933 m. **B i r g i t** Hildur Margareta Lager, f. 20 Marts 1911. [Göteborg.] Datter: **B i r g i t t a**, f. 1 Okt. 1946.
3. **M a r i a** Fredrika, f. 2 Juli 1888, g. 12 Maj 1914 m. Bergmester **N i l s** **R a g n a r** Stahre, f. 19 Sept. 1884. [Ramlösa.]
4. **B r i t a**, f. 8 Aug. 1892, g. 10 Dec. 1918 m. Ingeniør **E d d y** August Foy Andrée, f. 30 Maj 1891. [Tokio.]
5. **K n u t** Axel, f. 18 Dec. 1894, Direktør, g. 1^o 4 Aug. 1923 m. **K a r i n** Emma Elisabeth Dahlberg, f. 2 Dec. 1898, skilt, g. 2^o 27 Maj 1950 m. Ester Hildegard Teliander, f. 27 Maj 1896. [Göteborg.] Døtre:

af 1. Ægteskab:

- a. **I n g e r** Elisabeth, f. 28 Febr. 1926.
- b. **E m m a** **G u n n e l** **D o r o t h e a**, f. 31 Aug. 1929.

IV. Linje.

Friherre **N i l s** Gustaf Knut Bildt, f. 22 Maj 1889 (Søn af General **K n u t** Gillis, f. 13 Juli 1854 † 13 Okt. 1927, og **H e l e n e** Christina Elisabeth Friherreinde Åkerhjelm, f. 1 Juli 1858, g. 12 Aug. 1883 † 6 Jan. 1938), Oberst* (S.Sv.2¹) (S.V.3¹) (N.St.O.2²) (Fi.H.R.2²) (Sp.M.F.4), g. 8 Dec. 1917 m. **F r i t z e** Caroline Sneedorff-Willemoes (F.: Kammerjunker Frederik S.-W. og Emely Blom) f. 21 Jan. 1890. [Stockholm.] Sønner:

1. **K n u t** Fredrik Carl, f. 11 Okt. 1918, Kaptajn ved Generalstabskåren, g. 1^o 20 Marts 1942 m. Ester Elisabeth **M a r y - A n n e** Betulander, f. 16 Sept. 1920, skilt 1944; 2^o 16 April 1949 m. **U l l a** Brita Ragnarssdotter Lundquist, f. 18 Aug. 1922. [Stockholm.] Søn:

af 2. Ægteskab:

- L ä r s** Henrik Knutson, f. 28 Aug. 1950 i Stockholm.
2. **N i l s** Daniel Fredrik, f. 9 Juli 1920, Løjtnant ved Hallands Reg., g. 10 Maj 1947 m. **R u t h** Kerstin Maria Alwä, f. 15 Aug. 1922 i Halmstad. [Halmstad.] Søn: **N i l s** Daniel **C a r l**, f. 15 Juli 1949.

Bildt.

3. **H u g o Gillis**, f. 4 April 1923, Løjtnant i Hallands Reg. Res., jur. kand. Tingsnotarie, g. 19 Nov. 1946 m. **U l l a Ingeborg Björlingsson**, f. 20 April 1925 i Göteborg. [Karls-hamn.]
4. **Gustaf H e n r i c**, f. 23 Febr 1929, Student, Officersaspirant ved Ingeniørtropperne, g. 24 Okt. 1948 m. **M a j Inger Ericsson**, f. 2 Febr. 1931. [Stockholm.] Søn:
Knut P e t e r, f. 19 Febr. 1949.

Søster:

Christina (Stina) Victoria Rosa Fredrika, f. 12 Maj 1885, g. 12 Okt. 1909 m. Major* Chefredaktør **Carl Rudolf E s k i l Henningsson Ridderstad**, f. 15 Maj 1881. [Linköping.]

Farbroder:

Friherre Carl Daniel, f. 15 Marts 1850 † 26 Jan. 1931, Gesandt, Kammerherre, fil. dr., jur. kand., g. 1^o 1 Okt. 1874 m. **Lilian Augusta Stuart Moore**, f. 17 Okt. 1853 † 17 Dec. 1911, skilt; 2^o 15 Sept. 1890 m. **Hedvig A l e x a n d r a Keiller**, f. 30 Aug. 1864 † 31 Maj 1948. Datter:

af 2. Ægteskab:

Alice Blanceflor, f. 1 Sept. 1891, g. 14 Febr. 1924 m. Prins **A n d r e a Boncompagni-Ludovisi**, f. 3 Febr. 1884 † 8 Dec. 1948 (han g. 1^o m. **Margaret Preston Drapers**, f. 18 Marts 1891 i Boston, skilt). [Rom.]

Farfadets Broder:

Carl Oscar, f. 14 Nov. 1821 † 25 Febr. 1863, Overjægermester, g. 30 Maj 1852 m. **E m m a Gunilla Nordblad**, f. 10 Dec. 1833 † 23 Juli 1890. Søn:

Carl Knut E d v a r d, f. 8 Okt. 1854 † 1928, Ingeniør, g. 24 Marts 1887 m. **G e r d a Eleonora Hasselblad**, f. 13 Nov. 1857. [Stockholm.] Sønner:

1. **Carl G e r h a r d**, f. 13 Jan. 1888 † 1943, Ritmester, g. 8 Sept. 1930 m. **Afhild M a t h i l d e**, født Stenman, f. 23 Jan. 1891 (g. 1^o m. Løjtnant Per Malmsten). [Ystad.]

2. **Fritz G i l l i s**, f. 10 April 1889, Major i Arméen, Ritmester ved Skånska Kavall.-Reg. Res. (S.Sv.31), g. 23 Maj 1916 m. **A n n i e Martha Lydia Westrell**, f. 7 Maj 1894. [Strängnäs.] Børn:

a. **V i v e k a Hilda Aura**, f. 30 Juli 1920, g. 31 Maj 1947 m. Kaptajn ved Flyvevaabenet **F r a n k Leopold Lönnberg**, f. 9 Maj 1916. [Halmstad.]

b. **Carl Edvard Gillis**, f. 29 Aug. 1930.

c. **Daniel Gustaf H a r a l d**, f. 21 Maj 1934.

Bille I.

(Bille-Brahe.)



Sjællandsk Uradelslægt, af hvilken Bent Bille nævnes 1316. — Henrik Bille til Stamhuset Hvedholm erholdt 7 Marts 1786 Tilladelse til at føre Navnet Bille-Brahe. Hans Søn Preben Bille-Brahe optoges ved Patent af 9 Maj 1798 i Grevestanden. — Greve Preben Charles Bille-Brahe erholdt ved Patent af 23 Juni 1873 Tilladelse til at forene det Selby'ske Navn og Vaaben med sit eget. — Vaabenafbildninger i Farver og udførlig Slægttavle, se Aarg. 1890.

Lensgreve Jon Carl Preben Bille-Brahe-Selby, f. 17 Maj 1912 i Honnef a. R. (Søn af cand. mag. Baron Carl Frederik Daniel, f. 7 April 1874 † 28 Jan. 1915 og Gerda Blad, f. 19 Juli 1872, g. 5 Sept. 1910 † 22 Marts 1950), Nyder af Grevskabet Brahesminde og Det friherrelige Selby'ske Forlods-Successorfonds [Hellerup.] g. 13 Marts 1939 m. Baronesse Margrethe Antoinette Bille-Brahe-Selby, f. 13 Aug. 1909 i Kbh., skilt 1942. [K.]

Farfader:

Lensgreve Preben Charles til Grevskabet Brahesminde m. m., f. 14 Nov. 1842 † 9 Juli 1918, Kammerherre, Hofjægermester, g. 12 Maj 1865 m. Comtesse Antoinette Beate Augusta Rantzau, f. 25 Febr. 1843 † 9 Marts 1919. Børn:

- 1. Lensgreve Hendrik til Steensgaard m. m. (af det tidligere Grevskab Brahesminde), f. 24 Aug. 1870 † 7 Maj 1938, Kammerherre, g. 20 Okt. 1896 m. Ellen Basse Fønss, f. 27 Sept. 1876 † 29 Nov. 1949. Døtre:
 - a. Comtesse Gudrun, f. 16 Nov. 1897 paa Steensgaard, g. 1^o 28 Sept. 1915 i Svanninge m. Peter Anton Jacobæus til Ny Klingstrup, †, skilt 1919, 2^o m. Baron Hennig Schaffalitzky de Muckadell.*
 - b. Comtesse Marie Antoinette, f. 30 Aug. 1899 paa Steensgaard, cand. phil. (Fi.r.K.3.), g. m. Kommandør Knud von Lowzow.*
 - c. Comtesse Ella Jeromia, f. 30 Juni 1904 paa Steensgaard, overord. Stiftsdame i Vallø. [Hanneslund ved Millinge.]**
- 2. Comtesse Antoinette, f. 28 Maj 1876 paa Hvedholm, Enke efter Hofjægermester Harald Oxholm. [Sophienberg, Nyborg.]*
- 3. Baron Daniel til Rønningesøgaard og Stenagergaard, f. 16 Juni 1878 † 22 Maj 1950. Kammerherre, Hofjægermester, g. 16 Okt. 1908 i Kbh. (V.F.) m. Ingeborg Helga Sigrid Blechingberg (F.: Grosserer Carl B. og Sigrid Weber), f.*

Bille I.

2 Okt. 1888 i Helsingør. [Rønningesøgaard ved Ullerslev.]
Børn:

a. Baronesse *M a r g r e t h e* Antoinette, f. 13 Aug. 1909 i Kbh. [K.] g. m. Lensgreve *J o n* Carl Preben Bille-Brahe-Selby, skilt 1942.

b. Baronesse *T o v e* Birgitte til Stenagergaard, f. 23 Okt. 1915 paa Frederiksberg, g. m. Sekondløjtnant i Livgarden, Greve *U l r i k* Knuth. [Stenagergaard ved Mesinge.]

c. Baron *B e n t* Daniel til Rønningesøgaard, f. 9 Febr. 1919 i Kbh., Patron for Odense adelige Jomfrukloster, Kornet i Livgarden, g. 1 Juni 1949 i Ulbølle m. *K a r e n* Sophie Hansen, f. 25 April 1926. [Taarupgaard pr. Aarup.]

Datter:

Baronesse *C h a r l o t t e* Birgitte, f. 3 Marts 1950 i Odense

4. Comtesse *E l e o n o r e* Sophia, f. 12 Sept. 1880 paa Hvedholm, Enke efter Kammerherre, Hofjægermester, Greve Preben Ahlefeldt-Laurvig-Bille til Egeskov.

Farfaders Farfader:

Greve P r e b e n Bille-Brahe, f. 25 Febr. 1773 † 21 Sept. 1857, *Gehejmeraad, Kammerherre, Major*. Sønner:
af 2. Ægteskab med *J o h a n n e* Caroline Vilhelmine Falbe (1789—1823):

1. Baron *J o h a n* *C h r i s t i a n* til Svanholm, f. 2 Juli 1819 † 10 Febr. 1899, *Gehejmekonferensraad, Kammerherre, Stiftamtmand*, g. 21 Febr 1852 m. *Comtesse M a r i a* Caroline Vilhelmine Moltke, f. 23 Juli 1827 † 20 Jan. 1889. Børn:

a. Baron *P r e b e n* Vilhelm til Svanholm, f. 29 Dec. 1852 † 17 Sept. 1924, *Hofjægermester*, g. 7 Sept. 1883 m. *Anna* Sophie Elisabeth (*B e t t y*) Brun, f. 15 Maj 1855 † 23 Dec. 1930. Børn:

1) Baronesse *R e g i t z e*, f. 19 Juli 1884 paa Holgershaab, g. m. Hofjægermester, Lensbaron Carl Løvenskiold til Løvenborg, skilt † 4 Maj 1938.

2) Baronesse *M a r i e* Elisabeth, f. 27 Aug. 1886 paa Holgershaab, g. 13 Marts 1920 paa Svanholm m. Kammerherre, Oberst* og Chef* for H. M. Kongens Adjutantstab *C a i* Christoph Bechmann Dreyer, f. 10 Sept. 1878 i Kbh. (K.¹D.M.) (Chr.X.M.T.) (H.T.H.) (g. 1^o m. Lily Suenson † 1916). [K.]

3) Baron *J o h a n* *C h r i s t i a n*, f. 3. Aug. 1888 paa Holgershaab, Besidder af det 1. Bille-Brahe'ske Fideikommiss. [Hillerød.]

- 4) *Baron Petrus Friedrich (F r i t s)* Constantin til Holgershaab, f. 9 Febr. 1890 † 24 Okt. 1940 i Kbh., g. 7 Sept. 1918 i Sandby m. *L i l i e* le Marie, f. 24 Juni 1894 paa Frederiksdal ved Harpelunde. [Holgershaab ved Nr. Alslev.] Børn:

a) Baronesse *A n n e* Sophie Christine, f. 29 Sept. 1919 i Nakskov, g. 29 Aug. 1942 i Nr. Alslev m.

Bille I.

- Læge **A x e l Boehm**, f. 14. Jan. 1915 i New York [K.]
- b) Baron **P r e b e n Törben Daniel**, f. 9 Dec. 1920 paa Holgershaab, Forvalter, g. 1^o 2 Marts 1946 paa Frederiksberg (Marcus) m. Inga Ida Nielsen, f. 11 April 1918 paa Frederiksberg, skilt; 2^o m. Ann-Lis Herschend, f. [Holgershaab.] Søn:
af 2. Ægteskab:
Baron, f. .. Marts 1950 i Nykøbing F.
- b. Baron **Adam Vilhelm**, f. 26 Aug. 1855 † 22 Sept. 1942, *cand. polit., Hovedkasserer*, g. 14 Okt. 1887 m. *Comtesse Marie Elisabeth Malvina Vilhelmine Anastasia Moltke*, f. 11 Marts 1864 † 31 Maj 1940. Børn:
- 1) Baron **P r e b e n Christian Adam**, f. 11 Okt. 1888 † 18 Febr. 1922, *Forfatter*, g. 11 April 1917 i Kbh. m. Ingeborg (Inger) Lina Gertrude Witzke (F.: Direktør Wilhelm W. og Ingeborg Donner), f. 10 Febr. 1894 (g. 2^o m. Veksellerer Erik Birger Christensen). [K.] Søn:
Baron **J o n**, f. 17 Nov. 1918 i Kbh., Ingeniør, g. 20 Maj 1943 i Kbh. (B) m. **M o n a Riis-Carstensen** (F.: Orlogskaptajn Eigil R.-C. og Astri Meyer), f. 13 Sept. 1924 paa Frederiksberg, skilt (hun g. 2^o 6 Nov. 1948 i Kbh. (St. Paul) m. Fuldmægtig hos Statsadvokaterne **H o l g e r Ove Vilhelm Tryde**, f. 20 Nov. 1919 i Kbh.); g. 2^o 26 Juni 1948 i Frederiksberg K. m. **I n g e r Olsen** (F.: Direktør John O. og Inger Marie Karmann), f. 19 Sept. 1927 i Kbh. [K.] Datter:
af 1. Ægteskab:
Baronesse **A n n e t t e Louise**, f. 26 Febr. 1944 i Kbh. (B). (Vallø).
- 2) Baronesse **O l g a Malvina**, f. 27 Aug. 1890 i Kbh. (M.T.Kha.), g. 12 Febr. 1919 i Kbh. (Frh.) m. Direktør for Etatsraad **J a c o b Henric Schous** og Hustru **Susanne Beckmans** Stiftelse, Hærarkivar, Kaptajn* i Livgarden, Kammerjunker **A x e l Erik Pontoppidan**, f. 28 Juli 1882 i Helsingør (R.*D.M.). [Klampenborg]
- 3) Baronesse **E l i s a b e t h Marie Ida Magdalene**, f. 17 Okt. 1892 i Kbh., g. 29 Juli 1930 i Rungsted m. Premierløjtnant* i Rytteriet, Greve **O t t o Knuth til Flintholm**.
- 4) Baronesse **A n n e M a r g r e t h e**, f. 4 Marts 1896 i Kbh., ansat i Det kgl. Bibliotek, Konventualinde i Odense adelige Jomfrukloster, overord. Stiftsdame i Vallø. [K.]
- 5) Baronesse **R o s e**, f. 4 Aug. 1897 i Kbh. (M.T.Kha.), g. 31 Marts 1922 i Kbh. (Frh.) m. Overlæge, Dr. med., Greve **O t t o Moltke**.
- c. Baronesse **J o h a n n e Ida Eleonora**, f. 6 Nov. 1868 i Holbæk, g. 7 Dec. 1899 i Kbh. (VF.) m. Læge, Professor

Bille I.

Carl Anton Tobias Frederik Bühring, f. 29 Sept. 1861
† 26 Dec. 1940. [K.]

- d. **Baronesse Julie Joachime Henriette**, f. 21 Jan. 1873 i Holbæk, fører ifl. Bevilling 23 April 1906 Navnet Bille-Brahe og Titel Baronesse, g. 6 Sept. 1895 i Krogstrup m. Hofjægermester Vincens Steensen-Leth til Steensgaard, skilt 1906. [Holte.]

af 3. Ægteskab med *Comtesse Birthe Susanne Sybille Schaffalitzky de Muckadell*:

2. **Baron Erik Carl** til Bjørnemose, f. 5 Jan. 1827 † 1 April 1866. Sønner:

a. **Baron Preben** til Fravdegaard, f. 10 Okt. 1854 † 19 Jan. 1906, Hofjægermester, g. 24 Nov. 1882 m. *Frederikke Julie Elisabeth Cederfeld de Simonsen* f. 3 April 1858 † 9 April 1949. Børn:

- 1) **Baron Erik**, f. 1 Sept. 1883 † 8 Aug. 1944, Generalmajor, g. 7 Okt. 1907 i Odense m. *Elisabeth de Dompierre de Jonquières* (F.: Overpræsident, Kammerherre Frederik de Dompierre de J. og Baronesse Jeanina Stampe), f. 20 Juli 1885 paa Fr.berg. Medlem af Bestyrelsen for Skovtoftehjemmene. [Klampenborg.] Søn:

Baron Preben, Besidder af det 2. Bille-Brahe'ske Fideikommis, f. 12 Juni 1910 i Kbh., g. 1^o 29 Maj 1936 m. *Grete Christensen* (F.: Grosserer K. V. C.), f. 13 Nov. 1913, skilt 6 Jan. 1941; 2^o 24 Jan. 1942 i Odense m. *Ellen Gertrud Marie Løvstrøm* (F.: Grosserer Carl E. Pasborg og Henriette Løvstrøm), f. 13 Nov. 1895 i Kbh. (Enke efter Læge Axel Georg Christiansen). [Skabohuse ved Nyborg.] Børn:

af 1. Ægteskab:

- a) **Baronesse Mærete**, f. 8 Febr. 1937 paa Suserupgaard, Konventualinde i Odense adelige Jomfrukloster. (Vallø.)
- b) **Baron Niels Erik**, f. 2 Febr. 1940 paa Suserupgaard.
- 2) **Baron Oluf** til Fravdegaard, f. 13 Febr. 1888 paa Fravdegaard, Landbrugskandidat, Hofjægermester, Landvæsenskommisær, Medlem af Repræsentantskab og Bestyrelse for Fyens Discontokasse, Æresmedlem af Repræsentantskabet for Kreaturforsikringsselskabet Kustos (R.*D.M.), g. 25 Maj 1912 i Gudbjerg m. *Agnes (Aggie) Marie Mathilde Almira Hansen* (F.: Etatsraad Christian Ditlev Ammentorp H. og Agnes v. Heddemann), f. 24 Okt. 1888 paa Mullerup, Medlem af Best. for Redningsarbejdet for Kvinder i Fyns Stift (Eiby Kvindehjem) og for »Nyborg Strand«. [Fravdegaard.] Søn:

Baron Jørgen Christian til Risinge, f. 24 Jan.

Bille I.

- 1916 paa Fravdegaard, cand. phil., Sekondløjtnant ved Livgarden, Kompagnichef i Hjemmeværnet, g. 8 Sept. 1939 i Kbh. m. Inge Trap Friis (F.: Stabsdyrlæge, Dr. phil. Hjalmar F. og Olga Frederiksen), f. 10 Nov. 1917 i Kbh., Student. [Risinge, pr. Ullerslev.] Døtre:
- a) Baronesse Anne Elisabeth, f. 4 Maj 1941 i Odense. (Vallø.)
 - b) Baronesse Birthe, f. 10 Sept. 1944 paa Risinge. Konventualinde i Odense adelige Jomfrukloster.
 - c) Baronesse Irene Estrid, f. 18 Aug. 1947 paa Risinge (Vallø).
- 3) Baronesse Ellen, f. 17 Febr. 1890 paa Fravdegaard, g. 9 Jan. 1924 i Kbh. m. Stiftamtmand over Aarhus Stift, Amtmand over Aarhus Amt Valdemar Hvidt, f. 25 Juni 1881 i Kbh. (K.¹DM.) [Aarhus.]
- b. *Baron Ludvig, f. 7 Marts 1858 † 28 Jan. 1898, g. 1^o 2 Juni 1881 m. Regine Vilhelmine Philippine Bahnson, f. 2 Juni 1859, skilt 1890 † 1 April 1936, 2^o m. Katarina Helgesen. [Decorah, Jowa.] Døtre:*
- af 1. Ægteskab:*
- 1) Baronesse Karen Ragnhild, f. 22 April 1883, fører ifølge Bevilling Navnet Bille-Brahe med Titel af Baronesse, g. 3 Juni 1905 m. Dr. med. Tage Iversen, f. 19 April 1879, skilt † 6 Jan. 1946. [K.]
 - 2) Baronesse Hedevig, f. 11 Aug. 1885, Klosterfrøken i Vemmetofte, Konventualinde i Odense adelige Jomfrukloster. [Odense.]

Bille II.

Hr. Anders Bille til Rosendal i Skåne, 1580—1633, blev 1609 trolovet med den 16-årige Jomfru Anna Rosenkrantz, der døde 1610. Nogle Aar derefter tog han Karen Henriksdatter til sig som sin Hustru, hvilken Forbindelse af hans Søkende og af Kronen blev anerkendt som lovlig, ligesom deres Børn blev anerkendt som Ægtebørn og indtraadte i deres retmæssige Arv efter hans Død. Da Karen Henriksdatter var en ufri Kvinde, var det ikke Børnene tilladt at føre deres Faders Navn og Vaaben. Dette tillagdes Hr. Anders Billes ældste Søn, Vicekommandant i København, Steen Andersen Bille, ved Patent af 3 Maj 1679. — Udførlig Slægtstavle, se Aarg. 1890.

Den ældre danske Linje.

Steen Andersen Josias Christopher Bille, Besidder af det Billeske Sølvfideicommiss og af det Raben-Billeske Fideicommiss, f. 1 Okt. 1882 i Kbh. (Søn af Kaptajn i Marinen, Kammerherre Steen Andersen, f. 24 Juli 1830 † 3 Juni 1905 og Comtesse Siegfriede Frederikke (Fritze) Raben-Letzau, f. 21 Nov. 1847, g. 29 Dec. 1874 † 12 Aug. 1932),

Bille II.

cand. phil., g. 2 Sept. 1930 i Oslo (b. v., kirkelig 3 Sept. i Beldringe) m. Irene, født Ibsen, f. 10 Sept. 1901 i Kria. (g. 1^o m.). [Gjentofte.] Sønner:

1. Anders Steensen, f. 30 Jan. 1940 paa Frederiksberg.
2. Joen Steensen, f. 11 April 1944 sst.

Søstre:

1. Siegfriede Caroline, f. 28 Aug. 1877 i Kbh., Malerinde, Stiftsdame i Vallø. [K.]
2. Emerentze Julie Magdalene Elisabeth, f. 30 Jan. 1880 i Kbh., Stiftsdame i Vallø. [K.]

Den yngre danske Linje.

Anders Steensen Bille, f. 11 Aug. 1891 (Søn af Revisionschef i Store Nordiske Telegrafsekskab Steen Andersen, f. 27 Nov. 1862 † 12 Febr. 1922, og Juanna Mathilde Unna, f. 13 Nov. 1863, g. 6 Sept. 1890 † 10 Febr. 1926), Ingeniør, g. 9 Juni 1918 m. Esther Karen Marie Christensen, f. 14 Jan. 1894 † 17 Juli 1945. [Odense.] Søn:

Steen Andersen, f. 5 Marts 1919 i Odense (Ty.J.K. 1.2.), g. 1 Febr. 1942 i Odense (b. v.) m. Karen Pedersen, f. 20 Jan. 1920 i Odense, skilt 1943. Datter:

Klara Elisabeth, adopteret Gundersen, f. 3 Maj 1941 i Odense.

Broder:

Kay Torben Steen, f. 20 Juni 1894 i Kbh., Arkitekt, g. 1^o 20 Juni 1926 m. Marie Elisabeth (Lisse) Kirstine Nielsen (F.: Værkfører Hans Peter Adolf N. og Signe Petersen), f. 9 Dec. 1895 i Nakskov, skilt 1930, 2^o 3 Sept. 1937 m. Marie Margrethe (Grete) Schmidt (F.: Røgmand, Fiskehandler Frantz Joseph Winterhalter S og Ingeborg Alexandra Petersen), f. 1. Dec. 1909 i Aarhus. [K.] Børn:

1. Bent, f. 20 April 1942 i Kbh. (Fil.)
2. Nina Merete, f. 13 April 1944 i Kbh. (Højdevang.)

Farfader:

Carl Steen Andersen, f. 1 Juli 1828 † 11 Nov. 1898, Kammerherre, Amtmand, g. 8 Juni 1859 m. Louise Mogensine Ipsen, f. 10 Juli 1841 † 31 Dec. 1926. Søn:

Carl Adolph, f. 16 April 1864 † 16 Sept. 1925, Direktør g. 11 Okt. 1890 m. Anna Larpent, f. 11 Nov. 1863 † 26 Sept. 1945. Børn:

1. Carl Steen Andersen, f. 19 Jan. 1893 i Nr. Bjert, Afdelingschef*, g. 4 Juni 1918 i Kbh. (H) m. Aase Marie Møller, f. 15 Nov. 1896, skilt. [K.] Børn:
 - a. Birgitte Louise, f. 26 April 1919 paa Frederiksberg, g. 1^o 11 Okt. 1941 i Hellerup K. m. stud. techn. Kay Georg Feldthusen, f. 26 Nov. 1917 paa Frederiksberg, skilt: 2^o 22 Aug. 1945 i Kbh. (b.v.) m. Ingeniør Ole Jerisin, f. 24 Okt. 1910 i Jordløse.

Bille II.

- b. **Holger Steen**, f. 26 Marts 1920 i Herlev, Ingeniør, g. 1^o 28 Febr. 1942 i Lyngby (b. v.) m. **Else Thejll Clemmensen** (F.: kgl. Bygningsinspektør Mogens Bekker C. og Malerinden Augusta Thejll C.), f. 21 Sept. 1919 i Kbh., skilt; 2^o 13 Aug. 1949 paa Frederiksberg (b. v.) m. **Ann Birthe Poggensee**, f. [K.] Børn:
af 1. Ægteskab:
1) **Jette**, f. 3 Marts 1944 i Kbh. (Tibirke.) (Vallø)
2) **Jan**, f. 15 Sept. 1947 i Kbh.
- c. **Lotten Henriette**, f. 18 Marts 1927 paa Frederiksberg, Klosterfrøken i Vemmetofte.
2. **Ellen**, f. 29 April 1894 i Nr. Bjert, Fuldmægtig i Forsikringsselskabet »Danmark«. [K.]
3. **Gudrun Louise**, f. 11 Jan. 1896 i Odense, g. 4 Marts 1916 i Kbh. (B) m. Bankdirektør **Robert Stanley Matthews**, f. 1 Maj 1890 i Bangor. [Beumaris, Anglesey, N. Wales, England.]

Den norske Linje.

Steen Hugo Bernt Waldemar Bille, f. 23 April 1905 (Søn af Kaptain **Steen Andersen**, f. 15 Juli 1850 † 3 Marts 1930) Toldbetjent, g. 11 Juli 1936 m. **Harriet Kristine Carlsen**, f. 9 Okt. 1909 i Kristiania. [Oslo.]

Broder:

Idar Henrik Steensøn, f. 16 Nov. 1908, Disponent, g. 9 Okt. 1943 m. **Solveig Eugenie (Lillemor) Jørgensen**, f. 9 Okt. 1917. Søn:

Steen Idar Eugen, f. 18 Aug. 1944.

Moder:

Marie (Mais) Othilie Henriette, født **Hansen**, f. 28 Juli 1879, g. 27 Aug. 1904, Enke 3 Marts 1930. [Oslo.]

Farfader:

Jes Fæster, f. 27 Nov. 1818 † 7 Nov. 1888, Kaptajn, Postmester i **Frederikshald**, g. 2^o 19 Dec. 1867 m. **Mariane (Molly) Louise Walter**, f. 23 Juli 1843 † 8 Maj 1900. Børn:

1. **Marie (Mimi) Nielsine**, f. 23 Dec. 1868 i Kristiania, Malerinde og Foredragsholder. [K.]

2. **Torben Holger**, f. 11 Jan. 1880 † 12 Febr. 1922, Redaktør, g. 26 Juli 1906 m. **Anna Kristine Lysabild Jensen**, f. 2 Okt. 1882 i Kolding. [K.] Sønner:

a. **Steno Torbensen**, f. 14 April 1907 i Odder, cand. jur., Fuldmægtig i Nationalbanken, g. 4 Nov. 1933 m. Tandlæge **Elli Dorrit Gravenhorst**, f. 10 Marts 1910 i Aarhus. [Bagsværd.] Børn:

1) **Torben**, f. 15 Maj 1938 i Aarhus.

2) **Niels Anders**, f. 20 Maj 1941 i Kbh.

3) **Kirsten**, f. 12 Jan. 1943 i Kbh. (Vallø).

4) **Anne Elise**, f. 6 April 1945 i Kbh. (Vallø).

Bille II.

- b. Eiler Christian Torbensen, f. 6 Marts 1910 i Odder. Billedhugger, g. 1 Juni 1944 i Esbjerg (b. v.) m. Else Agnete Therkildsen, f. 10 Maj 1900 i Lille Darum. [K.]

Blixen-Finecke.

At den pommerske Uradelslægt Blixen nævnes Henricus Blixen til Negentin 1298. Carl Philip Blixen antog Navnet Blixen-Finecke ved sin Tiltrædelse af Stamhuset Dallund og optoges ved Patent af 29 Okt. 1802 i den danske Friherrestand.

De danske Medlemmer af Slægten skriver sig Blixen Finecke.

Baron Dick Jan Axel Fredrik Henrik von Blixen-Finecke til Stamhuset Näsbyholm i Skåne, f. 18 Jan. 1947 paa Näsbyholm (Søn af Baron Carl-Fredrik Gustaf til Stamhuset Näsbyholm, f. 29 Marts 1903 † Okt. 1950).

Søskende:

1. Baronesse M a n o n Ebba Maria, f. 29 Juni 1940 i Farum.
2. Baronesse C h a r l o t t Louise Ulla, f. 25 April 1942 paa Näsbyholm.
3. Baron J a n Claus Bror Gustaf, f. 11 April 1948 paa Näsbyholm.

Moder:

Baronesse M a n o n Lis von Blixen-Finecke, f. Transø (F.: Direktør Axel Sigurd T. og Maria Thomsen), f. 10 Dec. 1917 i Hellerup (Chr.X.Fr.M.), g. 17 Dec. 1938 i Hellerup, Enke Okt. 1950.

Faders Søskende:

1. Baronesse Louise Clara M a r g a r e t a, f. 22 Marts 1899 i Helsingborg (Fi.M.M.), g. 29 Dec. 1925 m. Overlæge, Direktør for Selskabet Pro Patrias Fødselshospital i Stockholm, 1. Marinelæge i Res., lic. med. B j ø r n Fritjof Waldemar Holmgren, f. 3 Maj 1901 (Chr.X.Fr.M.). [Stockholm].
2. Baronesse E b b a, f. 4 Juli 1900 i Helsingborg, g. 1^o 1 Aug. 1920 m. Major A r v i d Filip Stjernsvärd, f. 10 Maj 1889 † 30 Nov. 1945; 2^o 1 Okt. 1947 i Malmø (kat.K.) m. Greve Erik R e i n h o l d Hamilton, f. 18 Okt. 1900. [Rålambsdal, Skaane.]

Parfaders Søskende:

1. Baronesse E l l e n Sophie Thyra, f. 14 Nov. 1875, g. 1^o m. Underlieutenant, Friherre Hans Ramel, † 10 Aug. 1900, 2^o 17 April 1905 m. Kaptajn E r l a n d William af Kleen, f. 12 Sept. 1866 † 5 Sept. 1911. [Helsingborg.]
2. Baronesse A g n e s Marie, f. 25 Marts 1878, g. 26 Okt 1898 m. svensk Hofstaldmester, Ritmester ved Livreg. Husarers Res., Greve Carl C l a r e n c e von Rosen (K.1), f. 12 Maj 1867. [Djursholm.]

Blixen Finecke.

3. *Baronesse Thyra*, f. 12 Jan. 1882, g. 17 Maj 1904 m. Oberstlieutenant ved Livreg. til Hest, Greve *Gustaf Henning Adolf Hamilton*, f. 18 Aug. 1880 † 11 Aug. 1935. [Hittarp ved Helsingborg.]
4. *Baron Hans Gustaf*, f. 25 Juli 1886 † 26 Sept. 1917, g. 15 Juli 1915 m. *Hilla Brita Trolle*, f. 4 April 1894 † 1943 (g. 2^o 1922 m. Greve *Carl-Axel Trolle-Wachtmeister til Trolle-Ljungby*) Søn:
Baron *Hans Gustaf Nils Fredrik Bror*, f. 20 Juli 1916 i Linköping, Ritmester ved Livregt. til Hest, g. 2 April 1942 i Stockholm m. Friherreinde *Anna Karin Elizabeth Beck-Friis*, f. 10 Jan. 1921 i Stockholm. [Strömsholm.] Sønner:
 - a. Baron *Hans Fredrik Bror*, f. 30 Dec. 1942 i Stockholm.
 - b. Baron *Gustaf Carl Axel*, f. 27 Febr. 1945 paa Strömsholm.
5. *Baron Bror Fredrik*, f. 25 Juli 1886 † 4 Marts 1946, g. 1^o 14 Jan. 1914 i Mombassa (b.v.) m. *Karen (Tanne) Christence Dinesen* (F.: Godsejer, Kaptajn Adolph Vilhelm D. og Ingeborg Westenholz), f. 17 April 1885 i Rungsted, skilt 1925 (M.i.&a.), 2^o 1 Aug. 1928 m. *Jacqueline (Cockle) Harriet*, født *Alexander*, f. 16 Juni 1892 (g. 1^o m. Birkbeck, skilt), skilt 1935 (hun g. 3^o).

Farfaders Farfader:

Baron Carl Frederik Axel Bror, f. 15 Aug. 1822 † 6 Jan. 1873. Kammerherre, Udenrigsminister. Søn:

af 2. Ægteskab m. *Prinsesse Augusta af Hessen* (1823—89):

Baron Vilhelm Carl Anna Otto Gunnar Axel, f. 21 Juni 1863 † 7 Juli 1942, Kammerherre, g. 9 Nov. 1888 m. *Bertha Henriette Marie Castenschiold*, f. 29 Juli 1868. [Hesselagergaard ved Hesselager.] Søn:

Baron *Carl August* til Hesselagergaard, f. 20 Sept. 1889, Kammerherre, Hofjægermester, Landbrugskandidat, Formand for Andelsselskabet »Trifolium«, for Best. for K. D. A. K. og A/S Holmegaards Glasværk, Medlem af Best. for Privatbanken og for Dansk Svovlsyre og Superphosphat-Fabrik (R.*) (Fi.H.R.2^e) g. 10 Maj 1917 m. *Brita Elisabeth Ekstrøm* (F.: Oberst Hugo E. og Elisabeth Tranchell), f. 6 Okt. 1893. [Sevedø ved Skelskør.] Børn:

- 1) *Baronesse Anna Elisabeth*, f. 18 Juli 1918, g. 23 Nov. 1946 m. Afdelingschef i Dansk Røde Kors Th. Thorbjørn Møller, f. 22 Okt. 1897.
- 2) Baron *Gustaf Frederik*, f. 1 Sept. 1920, Sekondløjtnant ved Gardehusar Regmt., Landbrugskand.

Blome.*



Hannoveransk Uradelslægt, der omkr. 1406 bosatte sig i Holsten. Dietrich Blome til Munzel nævnes 1210—25. — General, Kammerherre Otto Blome til Heiligenstäden etc. og hans Brodersøn, Geheimekonferensraad, Kammerherre Otto Blome samt dennes mandlige Afkom blev ved Patent af 1 Maj 1826 optagne i dansk grevelig Stand med Rang som lensbesiddende Greve. — Udførlig Slægttavle og Vaabenafbildning i Farver, se Aarg. 1935.

Se iøvrigt »Gothaisches genealogisches Taschenbuch der gräflichen Häuser«.

Blücher af Altona.



Pommersk Uradelslægt von Blücher, af hvilken afdøde Oberst Carl von Blücher med Enke og 4 Børn ved Patent af 25 Juni 1777 naturaliseredes som dansk Adel. Gehejmerraad (senere Gehejmekonferensraad) Conrad Daniel von Blücher optoges ved Patent af 27 Okt. 1818 i dansk grevelig Stand med Navnet Blücher af Altona og med Rang som lensbesiddende Greve. — Udførlig Slægttavle og Vaabenafbildning i Farver, se Aargang 1942.

Lensgreve Konrad Fritz Willie Harald Gebhard Blücher af Altona, f. 29 April 1905 i Kbh. (Søn af Ritmester, Lensgreve Gustav Bridges Fergus Gotthard Lebrecht, f. 24 April 1873 † 17 April 1935 og Magna Clara Rothe, f. 12 Juni 1881, g. 28 Maj 1904 † 30 Marts 1943), Medl. af Bestyrelsen for I/S Berlingske Tidende og af Best. for A/S De Berlingske Virksomheder, g. 1^o 25 Maj 1928 i Paris m. Lillian Juliette, adopt. Glückstadt, f. 8 Febr. 1906, skilt 1945; 2^o 9 Juli 1945 m. Else, f. Willer-Andersen (F.: Grosserer, Direktør Anders J. A. og Dorothea Willer), f. 30 Juni 1898. [Sophiehøj, Vedbæk.] Børn:

af 1. Ægteskab.

1. Comtesse Eva Rose Emilie Magna, f. 12 Maj 1929 i Kbh., g. 15 Juli 1948 m. Hans Jacob Moresco, f. 29 Okt. 1927. [London.]
2. Greve Gustav Ulrich Willie Emil, f. 31 Maj 1931 sst. [Canada.]

Blücher af Altona.

Søster:

Comtesse *E l s e* Dagmar Hanina, f. 3 Febr. 1907 i Kbh., g. 19 April 1933 m. hollandsk Ambassadør Baron *F l o r i s* Carsilius Anne van Pallandt, f. 8 Marts 1903. [Moskva.]

Farfaders Broder:

Greve *G u s t a v* Roger Eduard Frederik Ferdinand, f. 19 Febr. 1842 † 1 Okt. 1895, nordamerikansk Major, g. 11 Juni 1864 m. *M e d o r a* Stipes, f. 2 Juli 1847 † 1933. Søn:

Greve *C o n r a d* Gustav Emanuel Gebhard Lebrecht, f. 29 Okt. 1866. [Harper's Ferry, Vestvirginia.]

Bornemann.



Patricierslægt fra Stade, der 1629 kom til Danmark med Lic. juris Philip Julius Bornemann, hvis yngste Søn Sønsøn Carl Rudolph Bornemann 1731 blev optaget i den danske Adel, men ej efterlod sig Børn. Fra den ældste Søn af Philip Julius Bornemann stammer Gehejmekonferensraad Anker Vilhelm Frederik Bornemann og Major Cosmus von Bornemann, der ved Patent af 9 Juli 1811 optoges i den danske Adel. — Vaabenafbildninger i Farver og udtørlig Slægttavle. se Aarg. 1893.

En Del af Slægtens Medlemmer skriver sig von Bornemann.

I. Linje.

Uddød i Mandslinjen den 4 Juni 1917.

E l s e Bornemann, f. 11 Jan. 1895 (Datter af Bestyrer Viggo Axel Vilhelm Adeler, f. 24 Okt. 1862 † 4 Juni 1917 og *E l i s a b e t h* Magdalene Berg, f. 1 Dec. 1871, g. 25 Marts 1891, skilt † 16 Febr. 1947), g. 1^o 20 Okt. 1917 m. Inspektør *K n u d* Juel-Berg, f. 27 Marts 1877 † 15 Aug. 1947; 2^o m. Baron Vilhelm *B e n d t* Schaffalitzky de Muckadell.

II. Linje.

O v e Henrik Cosmus Bornemann, Besidder af det 2. Bornemann'ske samt det 1. Raben-Levetzau-Bornemann'ske Fideikommiss, f. 5 Nov. 1894 (Søn af Kammerherre *C o s m u s*, f. 15 Dec. 1857 † 16 April 1911 og *J u l i a n e* Louise Anker, Hoffrøken hos Kronprinsesse Victoria, f. 29 Juli 1864, g. 29 Marts 1890 † 15 Maj 1939), Premierløjtnant* i Marinen, Direktør for Rigsforeningen til Bekæmpelse af de rheumatiske Sygdomme. Medlem af Direktionskomitéen for Ligue Internationale contre le Rhumatisme og honorær Kasserer for Ligue Européenne contre le Rhumatisme, Medlem af Best.

Bornemann.

for Harlang & Toksvig A/S og A/S Em. Z. Switzers Bjærgningsentreprise (Ø.r.K.2), g. 1^o 14 Sept. 1920 m. *Wanda* Sigrid Julie Magdalene Oxholm, f. 19 Jan. 1899, † 1948, skilt; 2^o 9 Nov. 1929 i Frankfurt a. M. m. *Liselotte* Gerda Beringer, f. 18 Juni 1906. [Lyngby.] Døtre:

af 1. Ægteskab:

1. *Fritze-Wanda*, Besidderinde af det 2. Raben-Letzau-Bornemannske Fideikommis, f. 24 Sept. 1924.

af 2. Ægteskab:

2. *Regitze* Juliane, f. 12 Febr. 1942 i Odense. (Vallo).

Søskende:

1. *Julia* Charlotte Vilhelmine, f. 19 Sept. 1891, g. 1^o m. Kammerjunker Jacob Neergaard, skilt, han † 1932, 2^o m. Direktør *Harald* Gerhard Walterstorff. [London.]

2. *Anker Wilhelm* Frederik, f. 9 Jan. 1893 † 17 Okt. 1930, Fideikommisbesidder, g. 3 Maj 1918 m. *Marie* Nørgaard, f. 18 Aug. 1889, Forstanderinde for Dronning Caroline Amalies kvindelige Plejeforening. [K.]

3. *Charlotte* Emsy Sophie, f. 20 Juni 1898, g. 22 Jan. 1925 m. Major, Kammerherre, Rigs greve *Karl* Erwein Gundaker von Wurmbbrand-Stuppach, f. 30 Maj 1866 † 22 Jan. 1942. [Bruxelles.]

III. Linje.

Cosmus Bornemann, f. 15 Aug. 1925 (Søn af *Cosmus*, f. 10 Juni 1898 † 11 Juni 1948), Flyverløjtnant i den kgl. nederlandske indonesiske Armé. [Haag.]

Broder:

Vladimir, f. 20 Okt. 1927, Fotograf ved Multifilm Government Film Studio. [Djakarta, Java.]

Moder:

Zoja Twells, f. Neopokoëwa, f. 12 Juli 1903, g. 11 Sept. 1924, skilt 1931, (g. 2^o m. *Lionel* Twells). [Djakarta.]

Faders Søster:

Anna Louise, f. 14 Nov. 1904. [Haag.]

Faders Moder:

Henriette Maria, f. Bakhuis, f. 13 Marts 1875, g. 21 Marts 1893, Enke 6 April 1941. [Haag.]

Farfaders Søster:

Anna (Nonnie), f. 18 Aug. 1861, g. 30 Juli 1890 m. svensk »Feltlækar«, Lic. med *Gustaf* Ernfrid Mierop Møller, f. 17 Juni 1854 † 6 Okt. 1916. [K.]

Boysen.

Jes Thomsen til Kollund erholdt 3 Jan. 1488 af Kong Hans

Boysen.

et Vaabenbrev. Slægten har faaet sine Privilegier stadfæstet af alle senere danske Konger, siüst af Kong Frederik VI.

I. Linje.

Johannes Boysen, f. 23 Marts 1884 (Søn af Hand-
skesfabrikant William Johannes Gottlieb, f. 25 Marts 1850
† 24 April 1937 og Karen Dorothea Jensen, f. 19 Juni
1853 † 13 Marts 1932). [Amerika.]

Søster:

Anna Hansine, f. 5 Juni 1887, Oversygeplejerske*. [K.]

Den i Tyskland levende Linje, se Aargang 1946.

II. Linje.

Se Aargang 1946.

von Bretton.*

*Brødrene Lucas van Uytendaele og Johan Balthazar van
Uytendale, der nedstammede fra en gammel Slægt i fransk
Flandern, blev henholdsvis 30 Dec. 1763 og 18 Dec. 1767 op-
højede i dansk friherrelig Stand under Navnet von Bretton.*

Den ældre Linje.

Baron John Frederick Zerega von Bretton, f. 27 Nov.
1864 (Søn af Baron Albert Zerega, f. 12 Sept. 1826 † 24
April 1903 og Virginia Estelle van Solingen, f. 21 Nov.
1838, g. 1 Febr. 1861 † 22 Sept. 1929), g. 13 Nov. 1892 m. Je-
nnie Whitman Webb, f. 16 Okt. 1869 † 18 April 1894. [Plain-
field, New Jersey.] Søn:

Baron John Whitman Zerega, f. 23 Marts 1894, Mayor*
of the City of Plainfield, g. 16 Maj 1925 m. Esther He-
wes Philips, f. 21 Dec. 1896. [Plainfield, N. J.] Børn:

a. Baronesse Virginia van Solingen Zerega, f. 17 April
1926.

b. Baron John Philips Zerega, f. 21 Febr. 1928.

c. Baronesse Elizabeth Coale Zerega, f. 15 Sert. 1929

Søster:

Baronesse Bertha Virginia, f. 22 Juli 1879. [Plainfield.]

Den yngre Linje.

*Uddød i Mandslinjen 20 Nov. 1912 med Baron Lucas Emil
Uytendale von Bretton.*

Baronesse Anna Marguerite Uytendale von Bretton,
f. 5 Jan. 1879 (Datter af Kaptajn, Baron Anton Carl Frederik

von Bretton.

Montagne, f. 12 Nov. 1843 † 3 Marts 1910 og Petrine Otilie Andersen, f. 4 Dec. 1843, g. 2 Juni 1872 † 9 April 1890), g. 1^o 5 Nov. 1904 m. Landejendomsbesidder Alvin Gottlob Wandel, f. 18 Juni 1876, skilt 1915, 2^o 16 Jan. 1929 m. Albert Erik- sen, f. 1877. [Seattle, Washington, U. S. A.]

Brinck-Seidelin.

Etatsraad Hans Diderik Brinck blev adlet 4 Sept. 1752 med Navnet Brinck-Seidelin.

Ludvig Jens Brinck-Seidelin, f. 21 Nov. 1863 (Søn af Forpagter Ludvig Vilhelm, f. 6 Aug. 1827 † 10 Nov. 1875 og Emma Charlotte Louise Hansen, f. 11 Okt. 1840, g. 11 Marts 1863 † 30 April 1923), Revisor, [New York], g. 23 April 1889 m. Johanne Kirstine Christensen, f. 15 Aug. 1870 † 1939. Søn:

Vilhelm Ludvig Christian Johan Ernst Emil, f. 21 Juni 1889, Telegrafist. [New York.]

Broder:

Johan Ernst Emil, f. 8 Maj 1869 † 10 Juni 1947, Overretssagfører, g. 1^o 28 Maj 1897 m. Ida Johanne Cathrine Rasmussen, f. 23 Juni 1869 † 26 Febr. 1918; 2^o 3 Juni 1922 i Odense m. Carla Rasmine Sørensen Hjorsen (F.: Købmand Søren Sørensen H. og Jensine Johanne Jensen), f. 2 Febr. 1882 i Odense. [Odense.] Søn:

af 1. Ægteskab:

Ludvig Steen, f. 13 Juli 1901 i Odense, Grosserer, g. 1^o 21 Sept. 1927 m. Else Max-Mortensen, f. 3 Maj 1905 † 9 Nov. 1940, 2^o 23 Sept. 1941 m. Esther Jarnfeldt (F.: Salgschef Vilhelm J. og Agnes Bjørn), f. 25 Sept. 1911 paa Frederiksberg. [K.]

Brockdorff.



Holstensk Uradelsslægt, der forekommer 1328 med Echardus de Brockdorpe; Stamrækken begynder med Markvard Brockdorff (nævnt 1329 og 1361). — Cai Lorenz Brockdorff til Kletkamp optoges 26 Maj 1672 i den danske Grevestand. Af hans Efterkommere optoges Gehejmeraad, Baron Cai Lorenz Brockdorff til Borstel ved Patent af 30 Marts 1838 for sig og ægte Descendenter i Grevestanden, og Baron Friedrich Gottlieb Brockdorff til Ascheberg ved Patent af 18 Okt. 1837 i Grevestanden med Navnet Brockdorff-Ahlefeldt. — Baron Cai Ber-

Brockdorff.

tram Brockdorff blev 3 Juni 1706 og Greve Christian Frederik Brockdorff 3 Juni 1727 tysk Rigsgreve.

Udlørlig Slægttavle og Vaabenafbildning i Farver, se Aarg. 1936.

**Den ældre grevelige Linje.
Greverne Brockdorff-Kletkamp.**

Se: »Danmarks Adels Aarbog«, 1936, og
»Gothaisches genealogisches Taschenbuch
der gräflichen Häuser«.

Den friherrelige Linje.

Se: »Danmarks Adels Aarbog«, 1936, og
»Gothaisches genealogisches Taschenbuch
der freiherrlichen Häuser«.

**Den yngre grevelige Linje.
(Greve Brockdorff og Brockdorff Ahlefeldt.)**

Se: »Danmarks Adels Aarbog«, 1936, og
»Gothaisches genealogisches Taschenbuch
der gräflichen Häuser«.

Den rigsgrevelige Linje.

Se: »Danmarks Adels Aarbog«, 1936, og
»Gothaisches genealogisches Taschenbuch
der gräflichen Häuser«.

Den ældre danske adelige Linje.

(Denne Linje tog fast Ophold i Danmark i det syttende Aarhundrede.)

F r a n z B ü l o w Schack-Brockdorff, f. 2 Marts 1914 i Rio Gallegos, Argentina (Søn af Landmand H a n s Adolph Alexander Schack, f. 22 Okt. 1854 † 1 Marts 1932), Afdelingschef, g. 30 Juni 1940 i Lindevangs K. m. S o l v e i g Mortensen, f. 23 Nov. 1916 paa Frederiksberg. [Frederiksberg.] Søn:

T o r b e n Hans Schack, f. 8 Aug. 1942 paa Frederiksberg.

Moder:

A n n a Kirstine L., født Hansen, f. 27 Dec. 1875 i Aagerup, g. 11 Febr. 1913 i Frederiksberg K., Enke 1 Marts 1932. [K.]

Faders Brødre:

1. F r i t z Emil Schack, f. 30 Sept. 1857 † 17 Juli 1928, Told-assistent, Inspektør ved Vridsløselille Fængselselskab, g. 15

Dec. 1886 m. And re a Caroline Frederikke Hochbrandt, f. 15 Dec. 1853 † 6 Maj 1914. Døtre:

- a. *Ellen Caroline Frederikke Schack, f. 18 Okt. 1887 i Vamdrup, g. 1^o 15 Febr. 1912 m. Disponent Waage Christian Berndorff, f. 28 April 1883, skilt, †; 2^o 9 Juni 1933 i Kbh. (H) m. Niels Boye, f. 5 Nov. 1880 i Rudkøbing. [K.]*
- b. *Karen Schack, f. 8 Juli 1891 i Kbh., Musiklærerinde. (Thaarupgaard.) [K.]*
2. *Carl Julius Schack, f. 9 Juli 1863 † 31 Marts 1930, Inspektør, g. 1^o 20 Maj 1893 m. Agnes Ingebertha Hedvig Larsen, f. 17 Marts 1875, skilt [Maribo], 2^o 29 Dec. 1906 m. Else Lida Hartig, f. 3 Febr. 1882 † 12 Maj 1945. Børn:*
 - af 1. Ægteskab:*
 - a. *Dagmar Jenny Schack, f. 27 Febr. 1894, g. 15 Nov. 1919 m. cand. phil., Redaktør, Overlærer Arild Ewald Sørensen Ebbe, f. 21 Maj 1889. [K.]*
 - b. *Christian Frants Schack, f. 9 Dec. 1897, Repræsentant, g. 1934 m. Edith Mortensen, f. 13 Marts 1910. [K.]*

Børn:

 - 1) *Otto Detlev Schack, f. 9 Maj 1937.*
 - 2) *Irene, f. 27 Dec. 1944.*
 - c. *Augusta Vibege Schack, f. 15 Marts 1903, g. 12 April 1927 m. Kaptajn* af Res., Forstander for »Gammel Kloster« Otto Kierulf Abrahamsen, f. 25 Dec. 1879 (R.*). [K.]*

af 2. Ægteskab:
 - d. *Hermann Albert Carl Schack, f. 21 Okt. 1907 i Lyngby. [Amerika.]*
 - e. *Arthur Victor Schack, f. 11 Okt. 1911 paa Fr.berg. Kunstmaler, g. 1^o 1934 m. Grethe Walter Rasmussen, skilt 1940; 2^o 6 Dec. 1940 m. Ruth Vallentin (P.; Fuldmægtig Marius V.), f. 5 Juli 1908, skilt 1949. [Paris] Børn:*
 - 1) *Ole, f. 1937.*
 - 2) *Susanne, f. 1939.*

Farfaders Broder:

Frederik Adolph Schack, f. 7 Febr. 1810 † 18 Okt. 1859. Kammerherre, Major. Søn:

Frederik Carl Emil Schack til Frederikseg, f. 15 Nov. 1843 † 11 Nov. 1893. Søn:

Frederik Adolph William Schack, f. 14 Juni 1870 † 28 Jan. 1933, Kammerjunker, Kaptajn af Art., g. 1^o 4 Maj 1898 m. Adelheid Marie Kaas, f. 1 Marts 1870 † 17 Nov 1915; 2^o 9 Juni 1916 m. Augusta Leisner, f. 2 Sept. 1888 † 3 Dec. 1934. Døtre:

af 1. Ægteskab:

1. *Vibeke Schack, f. 14 Aug. 1900 i Kbh. (G), g. 12 Aug. 1921 i Søllerød m. Kammerherre, Hofjægermester Christian Ditlev Lüttichau til Tjele.*

af 2. Ægteskab:

2. *A g n e t e* Schack, f. 1 April 1919 i Ringsted, g. 4 Juni 1945 m. Fuldmægtig under Kbh. Magistrat *R o b e r t* Felix Johann Gundel Maschke, f. 17 Aug. 1906 i Kbh. [Ordrup.]
3. *E b b a* *R e g i t z e* Schack, f. 8 April 1925 i Roskilde, g. 15 Juli 1948 i Vedbæk m. stud. med. *I b* Mogens Adolph Danin, f. 25 Jan. 1921. [K.]

Den yngre danske adelige Linje.

(Denne Linje kom til Danmark i Midten af det 18. Aarh.)

C a i Brockdorff, f. 21 Jan. 1898 i Charlottenlund (Søn af *C a i* Christian Magnus Christopher Nicolaus, f. 22 Marts 1867 † 4 Juli 1916 og *S a r a* Marianne Hermine Scharffenberg, f. 21 Okt. 1872, g. 3 Aug. 1898, skilt †, hun g. 1^o m. Grosserer *G u s t a v* Assland, skilt † 1927). [Aarhus.]

Farfaders Broder:

H a n s Peter Christian Vilhelm, f. 10 Nov. 1843 † 11 Marts 1901, g. 18 Juli 1873 m. *E m i l i e* Magdalene Worm, f. 8 Jan. 1851 † 12 Dec. 1929. Børn:

1. *C a r l* Fredrik, f. 26 Marts 1876 i Gudum, Bankkasserer, g. 18 Nov. 1909 i Kbh. m. *T h o r a* Ingeborg Nielsen, f. 24 April 1873 i Kbh. [K.]
2. *J o h a n*, f. 2 Sept. 1878 i Hersom, Prokurist. [K.]
3. *L a u r a*, f. 26 Febr. 1880 i Gudum, g. 24 Juni 1904 paa Frederiksberg m. Kaptajn,* Proprietær *O l a f* Thorsen, f. 19 Febr. 1877 i Rønne (R*). [Rønne.]

Brockenhuus.



F y n s k Uradelslægt, hvis Stamfader *G o t s k a l k* Brockenhuus nævnes 1318. — Generalmajor *H a n s* Brockenhuus fik 6 Juli 1697 kongl. Tilladelse til at antage sin Morfader, Generalløjtnant. *H a n s* von »Levenhielms« Navn og Vaaben. *H a n s* Efterkommere kalder sig nu Brockenhuus-Løwenhielm. — *H e n r i k* Adolph Brockenhuus optoges ved kgl. Resolution af 18 Maj 1822

og Patent af 1 April 1826 i den danske Grevestand med Navnet Brockenhuus-Schack. — Vaabenafbildninger i Farver og udførlig Slægttavle, se Aarg. 1897.

Brockenhuus von Löwenhielm.

E r i k Brockenhuus von Löwenhielm, f. 3 Febr. 1864 paa Vejrupgaard (Søn af Ritmester, Hofjægermester *J o h a n* Bülow til Vejrupgaard, f. 12 Maj 1815 † 21 Febr. 1868, og *J u l i a n e* Marie Hansen, f. 16 Jan. 1830, g. 21 Okt. 1855 † 13 Nov.

Brockenhuus.

1910), Løjtnant* [Roskilde], g. 2 Aug. 1900 i Kbh. (Johs.) m. Overassistent* i Kbh. Magistrat Ellen Drewsen, f. 10 Nov. 1873 i Gentofte. [K.] Døtre:

1. Edel Isabella Christine Marie, f. 30 Maj 1902 i Kbh., cand. phil., Underassistent i Statens Frøkontrol, Konventualinde i Gissfeld adelige Jomfrukloster. [K.]
2. Rigborg Birthe, f. 28 Nov. 1907 i Kbh., g. 18 Okt. 1929 i Kbh. (Johs.) m. Adjunkt, cand. mag. Jørgen Emil Schau, f. 9 Aug. 1904 i Svaneke. [Haderslev.]

Søskende:

1. Hans Frederik Johan, f. 3 Febr. 1859 † i April 1940, Promotor, g. 1^o 14 Jan. 1897 m. Anne Lee Rodgers, f. 10 Juni 1870, †; 2^o 30 Marts 1931 m. Mildred Roderfield-Lavs, f. 7 Dec. 1890. [Philadelphia.]
2. Carl, f. 13 Sept. 1865 † 5 Juli 1930, Løjtnant, g. 4 Okt. 1898 m. Edith Caroline Schubert, f. 5 Juli 1869 † 16 Juli 1923. Søn:

Hakon Franz, f. 22 Febr. 1904, Grosserer, Salgschef, g. 1^o 30 Sept. 1924 m. Alvida Karoline Schou Hansen, f. 27 Jan. 1893, skilt 26 Jan. 1932, 2^o 5 Maj 1935 m. Edith Wulff-Hansen, f. 5 Febr. 1914, skilt (hun g. 2^o m. Repræsentant Ole Conradsen, skilt); 3^o 30 Okt. 1948 i Frederiksberg K. m. Edith Biltung, f. [K.]
Søn:

af 2. Ægteskab:

Hasse Franz, f. 24 Juni 1938.

3. Marie, f. 3 Maj 1867 paa Vejrupgaard, g. 23 April 1897 i Kbh. (Johs.) m. Sognepræst* Christian Peter Henrik Frederik Gottschalck-Hansen (R.*D.M.), f. 26 Juni 1864. [K.]

Brockenhuus-Schack.

Greve Frederik Knud Bille Sophus Erik Adolph Brockenhuus-Schack til Giesegaard og Juellund m. m., f. 13 Aug. 1882 paa Spanager (Søn af Kammerherre, Hofjægermester, Greve Adolph Ludvig til Gram og Nybøl m. m., f. 28 Sept. 1854 † 7 Aug. 1938 og Agnes Sophie Louise Emanuella Fønsl, f. 24 Nov. 1859, g. 18 Juli 1879 † 24 Maj 1918), Nyder af Stamhuset Giesegaards og Det Thygesonske Fideikommis' Succesorfonds, Kammerherre, Hofjægermester, Medlem af Best. for Carlsen-Langes Legatstiftelse (R*), g. 1^o 7 Juni 1926 m. Olga, født van der Vliet, f. 24 Aug. 1899 † 2 Juni 1930 (g. 1^o m. Ritmester W. Besobrasow, skilt), 2^o 16 Febr. 1932 m. Marion, født Steere, f. 21 Maj 1890 (g. 1^o m. Torrey). [Giesegaard ved Kværkeby].

Søster:

Comtesse Fanny Sophie Karen Margrethe, f. 23 April 1880 paa Spanager, Enke efter Kammerherre, Lensgreve Christian Rantzau.

Brockenhuus.

Faders Enke:

Kammerherreinde, Grevinde *Christine Marie*, født *Mathiesen*, f. 27 Dec. 1882, g. 5 Juni 1919. Enke 7 Aug. 1938. [Gram.]

Farfader:

Greve Knud Bille Anthon Ludvig til Stamhuset Giesegaard og til Gram og Nybøl, f. 11 Nov. 1823 † 2 Febr. 1892, Kammerherre. Sønner:

1. *Greve Frands Axel Vilhelm*, f. 18 Juni 1863, † 3 Marts 1948, Kammerherre, Overhofmarskal, g. 8 Juni 1895 m. *Comtesse Dagmar Louise Danneskiold-Samsøe*, f. 20 Marts 1875 † 24 April 1939. Sønner:

a. *Greve Knud Bille Christian Eiler*, f. 3 Marts 1896 i Kbh., Direktør, g. 26 Febr. 1921 m. *Comtesse Elisabeth Benedikte Polly Caroline Schimmelmänn*, f. 21 Maj 1901. [Göteborg.] Børn:

1) *Comtesse Edel Margrethe Sophie*, f. 2 Sept. 1922 i Aarhus, g. 14 Dec. 1950 i Göteborg m. *Gerrid Willem Aadrian Sypes Teyn*. f.

2) *Greve Niels*, f. 3 Juni 1930 paa Frederiksberg, stud. polyt.

b. *Greve Hans Henrik Sophus Adam*, f. 17 April 1900 i Stockholm, cand. polyt., Kaptajn*, Direktør for Det Store Nordiske Telegrafsekselskabs Afdeling i England (R*) (Chr. X.Fr.M.) (A.F.L.3.) (Stb.B.E.5), g. 7 Okt. 1932 i Shanghai m. *Comtesse Alette Krag-Juel-Vind-Frijs*, f. 21 Febr. 1909 paa Juellinge. [London.] Børn:

1) *Greve Harald Frands*, f. 30 Juli 1933 i Shanghai.

2) *Comtesse Inger Dagmar*, f. 28 Okt. 1936 sst., Konventualinde i Gissfeld adelige Jomfrukloster.

3) *Greve Oluf*, f. 16 Aug. 1940 i England.

4) *Greve Erik*, f. 20 Maj 1946 paa Halsted Kloster.

2. *Greve Aage*, f. 23 April 1867 † 20 Juli 1933, Kammerherre, Lejtnant i Livgarden, g. 1^o 5 Nov. 1890 m. *Comtesse Benedikte Margrethe Scheel*, f. 10 Febr. 1868, skilt 1917 † 25 Maj 1929, 2^o 16 Nov. 1917 m. *Astrid Marie Johanne Zangenberg* (F.: kgl. Skuespiller *Christian Z.* og *Alfonza Falaise Constance Steinbicker*). f. 21 Nov. 1881. [K.] Datter:

af 2. Ægteskab:

Comtesse Aase Sophie Christiane, f. 22 Aug. 1918 paa Bjergbygaard, Privatsekretær hos Chefen for Udenrigsministeriets Pressebureau. (Vallø.)

3. *Greve Knud Bille Ludvig Alfred Sophus*, f. 10 Dec. 1869 † 1 Nov. 1927, Højjærgemester, g. 29 Juli 1898 m.

Brockenhuus.

Comtesse Camilla Jessie Agnete Ahlefeldt-Laurvig, f. 1 Sept. 1876 † 22 Juni 1940, skilt 1924. Søn:

Greve **Kjeld**, f. 8 Jan. 1900 paa Skovsbo, cand. polit., Oberstløjtnant, Chef for 12. Batl. (R*) (S.Sv.3.²) (N.St.O. 3.1), g. 15 Okt. 1930 i Kbh. (C.) m. Comtesse **Merete Dannekiold-Samsøe**, f. 9 Nov. 1911 i Kbh. (B.) [Barritskov pr. Barrit.]

- 1) Greve **Jens Knud Bille** til Barritskov, Gram og Nybøl, f. 23 Sept. 1934 i Hellerup (C.)
- 2) Comtesse **Bente**, f. 23 Aug. 1939 i Hellerup (C.), Konventualinde i Gisselfeld adelige Jomfrukloster.
- 3) Comtesse **Anne**, f. 28 Jan. 1946 i Hellerup (C), Konventualinde i Gisselfeld adelige Jomfrukloster.



von Buchwaldt.

Holstensk Uraadelsslægt, hvoraf Sifridus de Bokwolde nævnes 1233. Slægten har før 1660 ejet frit Jordegods i Danmark. — Vaabenafbildning i Farver og udførlig Stamtavle, se Aargang 1913.

Buchwaldt Helmstorf.

Magnus Alexander Hugo Eck Eberhard von Buchwald til Fideikommisgodset Helmstorf med Flehm, f. 3 Maj 1910 (Søn af **Magnus Christoph Caspar Carl** til Fideikommisgodset Helmstorf med Flehm, f. 30 Nov. 1862 † 12 Jan. 1945 og **Alice Friherreinde von Reischach**, f. 14 Maj 1872, g. 9 Maj 1903 † 9 Sept. 1934), Kaptajn*, g. 25 Aug. 1939 m. **Ottilia Comtesse von Reventlow**, f. 30 Marts 1913. {Helmstorf bei Lütjenburg.}

Søstre:

1. **Marie-Luise Blanche Julia Georgine Hanna**, f. 30 Marts 1904. (Preetz) [Flehm.]
2. **Elisabeth Eva Adelheid Ecka Dorothea**, f. 18 Sept. 1905. (Preetz). [Flehm.]

Buchwaldt Pronstorf.

Christian Günther Börries von Buchwaldt, f. 1 Juni 1935 (Søn af Assessor **Friedrich (Fritz) William Christian Erik**, f. 18 Maj 1905 † ca. 1943)

von Buchwaldt.

Søskende:

1. Elisabeth Henriette Alice, f. 21 Febr. 1937. (Preetz.)
2. Adelheid Louise, f. 16 Sept. 1938. (Preetz.)
3. Friedrich Otto Georg, f. 22 Jan. 1942.

Moder:

Liselotte, f. von Le Suire, f. 23 Juli 1908, g. 27 Aug. 1934, Enke ca. 1943.

Faders Søster:

Marion Luise Axela Hanna Henriette Katharina Alice, f. 9 Sept. 1910 (Datter af Oberst Christian Gregers Kaspar, f. 12 Juni 1865 † 28 Juni 1940), g. 1^o 7 Sept. 1931 m. Priherre Alfred von Michel-Raulind † 12 Nov. 1931; 2^o 6 Maj 1940 i München m. Herbert Ritter von Doderer. [München.]

Faders Moder:

Alice, f. Wilkens, f. 6 Okt. 1877, g. 17 April 1901, Enke 28 Juni 1940. [Weissenfach.]

Farfaders Søskende:

1. Louise Ottilie Charlotte, f. 4 Juni 1867, Konventualinde i Itzehoe. (Thaarupgaard.) [Itzehoe.]
2. Otto Wilhelm Carl, f. 11 Febr. 1870 † 13 Dec. 1923, Oberstløjtnant, g. 20 Maj 1919 m. Herma Marianne Olga Sophie Pauline von Borries, født von Peschke, f. 10 Febr. 1888. [Potsdam.]
3. Friedrich Eduard, f. 19 Febr. 1871, Oberstløjtnant,* Provst for det adelige Kloster Preetz (B.H.K.) (B.M. P.4.1) (H.H.K.) (Hoh.H.3.1) (O.F.A.K.1.2.) (Pr.J.1.) (Pr.J. K.1.2.) (Pr.R.Ø.4.) (Pr.W.E.M.) (W.F.3.1), g. 12 Maj 1909 m. Elisabeth Marie Susanne Georgine von Mesmer-Saldern, f. 9 Febr. 1881. [Preetz og Schierensee.] Søn:
Hermann Caspar Friedrich Heinrich Otto Christian til Schierensee, f. 11 Okt. 1910, savnet siden Jan. 1943, Amtsretsraad, Ritmester, g. 20 Maj 1939 paa Seestermühe m. Grevinde Maria Elisabeth Charlotte Gabriele Davide Thekla Margaretha Jeanette von Kielmannsegg, f. 22 Jan. 1918 i Greifswald (g. 2^o). Datter:
Elisabe Elisabeth Katharine Louise Charlotte Agnes, f. 22 Febr. 1940 i Uetersen.

Farfaders Farbroder:

Carl Eduard Friedrich Franciscus, f. 9 Marts 1844 † 7 Juli 1911, Kammerjunker, Kaptajn, g. 1 Okt. 1873 m. Juliane Louise Charlotte Scheel (Skeel), f. 10 Nov. 1847 † 8 Okt. 1924. Datter:

Jeanette Gregersine, f. 30 Sept. 1877, Stiftsdame i Valø. [K.]

von Buchwaldt.

Buchwaldt Neudorf.

Se »Danmarks Adels Aarbog« 1924 og
»Gothaisches genealogisches Taschenbuch
der adeligen Häuser, deutscher Uradel«.

Buchwald Gudumlund.

Denne Linje skriver sig Buchwald.

A x e l Johan von Buchwald, f. 15 Jan. 1883, Maler og Dekorator (Søn af Landmand Fritz Frederik (F r e d), f. 29 Jan. 1840 † 5 Okt. 1918), g. 27 Febr. 1907 m. **B e r t h a** Er-misch, f. 16 Nov. 1874 † 5 Nov. 1934. [Tampa, Florida.] Sønner:

1. **P a u l** Frederick, f. 22 Jan. 1912. [St. Petersburg, Florida.]
2. **L e o n** William, f. 6 Aug. 1914. [Tampa, Florida.]

Brødre:

1. **F r e d**, f. 22 Juli 1888, gift. [Tampa, Florida.]
2. **O t h o**, f. 3 Dec. 1893. [Forsyth, Montana.]

Moder:

M a r i e Oline Charlotte, født Kastrup, f. 30 Aug. 1860, g. 25 Marts 1882, Enke 5 Okt. 1918, g. 2^o m. John Swainbank. [Forsyth, Montana.]

Farbroder:

Heinrich E m i l, f. 7 Maj 1844 † 6 Febr. 1927, Overlærer ved Horsens Statsskole og Forstander for Horsens Kvindeseminarium, g. 2^o 22 Dec. 1882 m. *M a r e n S ø r i n e* Julie Jensen, f. 19 Juni 1860 † 17 Aug. 1931. Børn:

1. **C h r i s t i a n** Dethleff, f. 19 Juni 1885 i Horsens, Civilingeniør, g. 22 Sept. 1913 i Vockenhausen m. **E l i s e** Pauline Buch, f. 16 Febr. 1887 † 25 Marts 1949. [Holte.] Børn:
 - a. **K a r e n** Elise, f. 12 Juli 1914 i Hofheim, Taunus, g. 1^o 30 Juni 1941 i Gentofte (b.v.) m. Stiftsbogholder **A a g e** Jørgensen, f. 4 Jan. 1909, skilt; 2^o m. Landsretssagfører **R o b e r t** Mikkelsen, f. 7 April 1902. [K.]
 - b. **A s t r i d**, f. 27 Juli 1916 i Kolding, Kontorist. [Holte.]
 - c. **E m i l** Carl, f. 26 Nov. 1917 i Kolding, cand. jur. [Holte.]
2. **E l n a** Charlotte, f. 27 April 1887 i Horsens. [Aarhus.]
3. **C a r l** Valdemar, f. 12 Nov. 1890 i Horsens, Landmand.

Farfaders Broder:

F r e d e r i k til Anneberggaard, f. 10 April 1790 † 20 Nov. 1874, Kaptajn. Sønner:

1. *Carl Valdemar til Øbjerggaard, f. 23 Marts 1818 † 24 Aug. 1887, Hofjægermester. Sønner:*
 - a. *Jørgen Oscar, f. 31 Maj 1854 † 4 April 1929, Landmand, g. 15 April 1911 i Kbh. (Matth.) m. Johanne Vilhelmine Nielsen, f. 29 Okt. 1884 i Flødstrup. [K.] Sønner:*
 - 1) *Børge, f. 11 April 1907 i Kbh., Sekretær i Købmandstandens Oplysningsbureau A/S, g. 24 Maj 1931 i Hjulby K. m. Johanne (Hanne) Mathilde Clausen, f. 13 Nov. 1905 i Nybøl. [K.]*
 - 2) *Oscar, f. 18 Maj 1911 i Kbh. (Matth.), Direktør i Fa. Chr. Gerner Jensen, g. 24 Juni 1932 i Kbh. (b.v.) m. Stella Enocentia Jansen (F.: Vognmand John Otto Viggo J. og Hertha Magdalene Christensen), f. 27 Febr. 1913 paa Frederiksberg. [K.] Børn:*
 - a) *Jørgen, f. 17 Sept. 1933 i Kbh.*
 - b) *Kirsten, f. 29 Aug. 1938 i Kbh.*
 - c) *Lene, f. 6 April 1941 i Kbh.*
 - b. *Sigvard William, f. 17 Jan. 1857 † 28 Maj 1903, Bankfuldmægtig, g. 29 Okt. 1891 m. Cecilie Vilhelmine Fernanda Pengel, f. 24 Juli 1867. [K.]*
2. *Jochum Christian, f. 20 Febr. 1827 † 19 Febr. 1903, Premierløjtnant, Godsejer, g. 14 Dec. 1854 m. Jensine Mariane Møller, f. 16 Juli 1832 † 8 Dec. 1885. Børn:*
 - a. *Frederik (Frits) Henrik, f. 24 Sept. 1855 † 31 Maj 1923, g. 1^o 19 April 1881 m. Marie Magdalene Tregder, f. 22 April 1857, skilt † 23 Nov. 1923, 2^o 23 Marts 1901 m. Marie Charlotte Andersen Dohn, f. 28 Nov. 1865 † 28 Sept. 1950. Døtre:*
 - af 1. Ægteskab:*
 - 1) *Ida Charlotte Amalie Kaja Regitze, f. 29 Jan. 1885, Klosterfrøken i Vemmetofte. [Odense.]*
 - 2) *Tekla Carmen Adelheid, f. 14 Aug. 1886, Klosterfrøken i Vemmetofte. [Lyngby.]*
 - af 2. Ægteskab:*
 - 3) *Magda Jeannette, f. 16 Okt. 1903. (Vallø.) [Hellerup.]*
 - b. *Henrik Joachim, f. 20 Nov. 1858 † 11 April 1936, Kammerherre, Direktør for Statsskovbruget, g. 6 Okt. 1886 m. Augusta Bay, f. 23 Maj 1861 † 23 Febr. 1943. Børn:*
 - 1) *Erik, f. 4 Aug. 1892, Forstkandidat, kgl. Skovrider for Kbhvns Skovdistrikt, Statens Tilsynsførende med de private Skove i Københavns og Roskilde Amter, Overtilsynsførende med Søllerød Kommunes Skove, (R.*), g. 1^o 18 Maj 1920 m. Helvig Ingeborg Birgit Petersen, f. 26 Febr. 1896, skilt 1934, 2^o 12 Jan. 1935 m. Else Kringelbach (F: Kredslæge Viggo K. og*

Johanne Schönheyder), f. 24 Marts 1910. [Syvstjernen ved Hareskov St.] Børn:

af 1. Ægteskab:

a) Jytte, f. 20 Juni 1921, Solodanserinde, overord. Stiftsdame i Vallø. [K.]

af 2. Ægteskab:

b) Otto Henrik, f. 27 Jan. 1936.

c) Kirsten, f. 17 Juli 1937. (Vallø.)

d) Inger, f. 25 Dec. 1939. (Vallø.)

e) Niels, f. 16 Marts 1949.

2) Else Margrethe, f. 7 Juli 1898, g. 1 Sept. 1923 m. Apoteker Jørgen Fries, f. 7 Febr. 1895. [Vordingborg.]

c. Valdemar August Peter Harald til Sødringholm, f. 24 April 1860 † 13 Nov. 1924, g. 17 Maj 1904 m. Anna Dorothea Caroline Sofie Holsten, f. 19 Juli 1866 † 24 Nov. 1936. Børn:

1) Frederik Christian Holsten, f. 16 Maj 1905, Hus-ejer, g. 22 Dec. 1937 m. Edith Ebba Oda Jensen, f. 13 Maj 1914. [Fr.berg.]

2) Ida Margrethe Gertrude, f. 11 Marts 1907. [Amerika.]

d. Emil Friis, f. 19 Aug. 1864 † 22 Marts 1942, Læge, g. 30 Marts 1901 i Kbh. m. Aagot Dam (F.: Fabrikant Carl D. og Ida Reinert), f. 2 Maj 1874 i Aalborg. [Aarhus.] Børn:

1) Birthe, f. 23 Jan. 1902 i Aalborg, Student, g. 6 Juli 1939 i Dejbjerg m. Sognepræst i Dejbjerg Hans Pedersen, f. 6 Febr. 1898 i Esbjerg. [Dejbjerg.]

2) Jørgen Detlev Wolf, f. 26 April 1903 i Aalborg, cand. jur., g. 1 Nov. 1940 i Hellerup m. Mona Boe (F.: Sogneraadformand, Gaardejer Hans B. og Kristine Hansen), f. 10 Dec. 1912 i Kaslund. [K.] Søn:

Hans Detlev, f. 23 Marts 1941 i Aalborg

3) Aagot Regitze, f. 3 Jan. 1907 i Aalborg, Student, g. 5 Aug. 1930 i Nr. Tranders m. Professor v. Aarhus Universitet, Dr. jur. Knud Mynster Illum, f. 23 Okt. 1906 i Charlottenlund. [Aarhus.]

e. Ida, f. 11 Juni 1878 paa Estruplund, g. 25 April 1908 i Rødovre m. Fuldmægtig under Landsnævnet for Børneforsorg Gottlieb Andreas von Rosen, f. 2 April 1875 i Vedbæk. [Ordrup.]

3. August Detlev Friis, f. 23 Maj 1830 † 23 Jan. 1906, cand. phil., Godsejer, g. 3 April 1866 m. Johanne Marie Charlotte von Arenstorff, f. 29 Okt. 1847 † 27 Nov. 1901. Børn:

a. Ida Sabine, f. 19 Nov. 1871 paa Ormstrup, g. 16 Juni 1903 i Kbh., m. Assistent i Landmandsbanken Axel Ravn, f. 1. April 1868 † 16 Jan. 1907. [K.]

- b. *Johannes Frederik (Fritz)*, f. 9 Marts 1876 † 7 Maj 1916, Jægermester, g. m. *Olg a von Nutzhorn*, f. 26 Maj 1874 † 16 Maj 1937. Søn:

Frants, f. 3 Maj 1910 paa Frederiksberg, Landsretssagfører, g. 9 Febr. 1935 i Sundby m. *Anne-marie Larsen* (F.: Maskinfabrikant Jens Andreas L. og Christine Marie Grubert). f. 18 Nov. 1907 i Kbh. (Sundby) [Hellerup.] Søn:

Anders, f. 31 Jan. 1938 i Kbh. (Egebæksvang K.)

- c. *Sophus August Ragnar*, f. 17 Dec. 1877 paa Ormstrup, Kammerherre, Stiftamtmand* over Viborg Stift og Amtmand* over Viborg Amt, Formand for Best. for Silkeborg-Kjellerup-Rødkærsbro Privatbane (K.¹D.M.), g. 15 Maj 1907 i Kbh. m. *Baronesse Bodil Juul af Rysensteen*, f. 24 Okt. 1880 paa Mundelstrup. [Mørkøv.]
- d. *Charles*, f. 22 Okt. 1880 paa Ormstrup, cand. jur., Kontorchef* i Ministeriet for offentlige Arbejder (R.* D.M.) (N.St.O.2.2), g. 7 April 1914 i Kbh. m. *Ebba Hilarius-Kalkau* (F.: Oberstlt. Harald Axel H.-K. og Vilhelmine Magdalene Verdier), f. 8 Juli 1883. [K.] Søn:

August Detlev Frederik, f. 13 Marts 1915 i Kbh., cand. jur., Fuldmægtig i Ministeriet for Landbrug og Fiskeri, g. 4 Okt. 1941 paa Frederiksberg m. *Inge Nanny Elisabeth Egeriis Berg* (F.: Apoteker Sophus B. og Inge Wildt), f. 3 Juni 1910. [K.] Døtre:

- 1) *Anne Sophie*, f. 14 Aug. 1944 i Kbh. (Cit.) (Vallø.)
- 2) *Else Beate*, f. 4 Juli 1947 i Kbh. (Cit.) (Vallø.)

- e. *Christian*, f. 17 Febr. 1883 paa Ormstrup, Oberstltnt.* af Art. (R.*D.M.) (H.T.H.) (Fi.Ma.M.), g. 14 Juli 1917 paa Vennerslund m. *Anne Louise Grandjean* (F.: Stamhusbesidder Johan Ludvig G. og Ingeborg Hansen), f. 26 Sept. 1896 paa Vennerslund. [Aarhus.] Sønner:

- 1) *Anders*, f. 27 Juli 1919 i Aarhus, Kaptajnløjtnant ved 7. Regiment. [Fredericia.]
- 2) *Carl Johan*, f. 18 Jan. 1921 i Aarhus, Student, Sekondløjtnant i Fodfolket, Fabrikant, g. 16 Nov. 1946 i Kbh. m. *Ebba Fritse Liljan Rosenørn Lehmann*, f. 8 Juli 1919. [Kastrup.]

Bülow.

Gammel meklenborgsk Adelslægt. For at lette Forstaaelsen af de forskellige i Danmark naturaliserede Linjers indbyrdes Slægtskab er ved hver enkelt Linje anført det Navn, den har i »Familienbuch der von Bülow«.

En Del af Slægtens Medlemmer skriver sig von Bülow.

Bülow.

I. Linje.

Wedendorf-Goldenbow-Kobrow.

Se »Danmarks Adels Aarbog«, 1924 og
»Gothaisches genealogisches Taschenbuch
der adeligen Häuser, deutscher Uradel«.

II. Linje.

Wedendorf-Bristow-Mariagerkloster.

Kom til Danmark i Slutn. af det 17. Aarh. Ved kongl. aabent Brev af 9 Okt. 1885 er Frederik Rudbeck Henrik Bülow optagen i den danske Adel.

Flemming Bülow, f. 25 April 1909 (Søn af Ritmester Valdemar Emil Adelbert, f. 4 Maj 1882 † 26 Dec. 1943). [Lyngby.]

Broder:

af Faderens 2. Ægteskab m. Astrid Willerup, f. 26 April 1878, g. 5 Juni 1914 † 8 Juli 1934:

Teddy, f. 24 Maj 1915, g. 9 Sept. 1945 i Herning m. Gudrun Lück, f. [Lyngby.] Datter:

Birgitte Margrethe, f. 19 Okt. 1947.

Moder:

Astrid, født Larsen, f. 8 Maj 1888, g. 8 Maj 1908, skilt.

Faders Enke:

Anna, født Hansen, f. 18 Juni 1896, g. 18 Nov. 1936, Enke 26 Dec. 1943. [Lyngby.]

Faders Søkende:

1. Frederik Rudbeck Henrik til Norslund, f. 18 Maj 1880 † 22 Juli 1947, g. 29. Okt. 1907 m. Julie Elisabeth Herta von Holstein-Rathlou, f. 22 Aug. 1880. [Kongsvang, Aarhus.]
2. Elisabeth Marie, f. 12 Febr. 1885, g. 1^o 27 Juli 1906 m. Arkitekt Holger Rosendahl Holm, f. 18 Maj 1881, skilt, 2^o 6 Jan. 1928 m. Læge Børge Pontoppidan, f. 25 Juli 1886. [Aarhus.]
3. Jørgen Christian, f. 1 Jan. 1887, cand. jur. Sagsfører. [Aarhus.]

III. Linje.

Wedendorf-Bristow.

Har fælles Stamfader i Danmark med II Linje, Peter Otto Bülow og Marie Cecilie Bülow naturaliseredes 3 Okt. 1904.

Uddød i Mandslinien 16 Marts 1940.

Marie Cecilie Bülow, f. 12 Jan. 1889 (Datter af Assistent ved de danske Statsbaner, Løjtnant Frederik Otto Christian, f. 4 Juli 1852 † 11 April 1894, og Ellen Margrethe C a-

Bülów.

milla Jensen, f. 3 Aug. 1863, g. 12 Febr. 1887 † 24 April 1922), overordentlig Stiftsdame i Vallø. [Ordrup.]

IV. Linje.

Wedendorff-Bristow.

Har tælles Stamfader med II Linje, Brødrene Harald Vilhelm og Frederik Vilhelm Bülów naturaliseredes 17 Maj 1881. Johan Franz Adam Bülów 3 Okt. 1904. Sognepræst Frederik Vilhelm Bülows Børn har af Justitsministeriet under 14 Febr. 1906 erholdt Tilladelse til at kalde sig von Bülów.

Valdemar Christian Frederik Bülów, f. 29 Juni 1890 (Søn af Gaardejer Johan Franz Adam, f. 10 Maj 1858 † 27 April 1921 og Anne Cathrine Marie Eriksen, f. 5 Aug. 1864, g. 18 Sept 1889 † 4 Maj 1945), Grosserer, g. 30 Juni 1923 m. Astrid Marie Nielsen, f. 1 Sept. 1900. [Trørød ved Vedbæk.] Børn:

1. Grete Marie, f. 29 Marts 1924, Sekretær.
2. Jørgen Frants, f. 26 April 1927, stud. med.

Brødre:

1. Vilhelm, f. 11 Maj 1892, Civilingeniør, Ingeniør ved Københavns Vandforsyning, g. 1 Febr. 1923 m. Anna Louise Schurmann, f. 19 Sept. 1893. [K.] Børn:
 - a. Otto Johan, f. 15 Okt. 1924, Civilingeniør.
 - b. Inger Merete, f. 16 Dec. 1927, teknisk Tegner ved Københavns Belysningsvæsen. (Vallø).
2. Peter Johannes, f. 31 Jan. 1897, Violinist, g. 1^o 9 April 1925 m. Gudrun Lina Marie Haas-Petersen, f. 22 Nov. 1897, skilt, 2^o 4 Maj 1934 m. Pianistinde Ulla Eliane Marie Münchenberg, f. 22 Sept. 1892. [K.] Datter:

af I. Ægteskab:

Vibeke, f. 3 Marts 1929, g. 11 Sept. 1948 i Køge m. Karl Heinrich Koll, f. 16 Dec. 1926. [Køge.]

Farfaders Brødre:

1. Harald Vilhelm, f. 1 Nov. 1832 † 13 Marts 1890, Sognepræst, g. 16 Maj 1865 m. Dorteaa Margrethe Lund, f. 23 Aug. 1846 † 5 April 1911, Sønner:
 - a. Johannes, f. 3 Jan. 1868, Snedker. [Los Angeles, Kalifornien.]
 - b. Frederik Vilhelm, f. 16 Febr. 1876 † 4 Aug. 1932, Kommunalærer, g. 30 Dec. 1913 m. Thora Henriette Wimmelmann, f. 21 Dec. 1879. [Esbjerg.]
2. Frederik Vilhelm, f. 30 Maj 1840 † 7 Juli 1914, Sognepræst, g. 20 Aug. 1873 m. Alice Ulrikke Marcussen, f. 19 Aug. 1842 † 7 Dec. 1923. Børn:
 - a. Helga, f. 14 Febr. 1875 i Haasum, g. 11 Juni 1909 i Tersløse m. Ingeniør Olof Blume, f. 3 Aug. 1874 † 10 Febr. 1946. [K.]
 - b. Emil von Bülów, f. 26 Jan. 1878 † 17 Febr. 1947, Fabrikant, g. 27 April 1904 i Tersløse m. Oline Han-

- sen (F.: Købmand Niels H. og Thora Marie Poulsen),
 f. 13 Sept. 1879 i Roskilde. [Roskilde.] Datter:
 Ellen Margrethe, f. 17 Okt. 1907 i Stærkinde, g. 9
 April 1942 i Kbh. (b. v.) m. Sygehusinspektør Paul
 Jørgensen, f. 28 Febr. 1907 i Røde Kro. [Aabenraa.]
 c. D a g m a r, f. 21 Aug. 1879 i Havrebjerg, g. 27 Sept. 1912
 i Kbh. (b. v.) m. Professor ved Universitetet i Kingston
 E r n s t Flammer, f. 18 April 1880. [Kingston, Canada.]

V. Linje.

R a d u m - T ø j s t r u p.

Ved kongl. aabent Brev af 9 Okt. 1885 er de da i Norge levende ægte agnatiske Efterkommere af den 1712 ved Gadebusch faldne danske Generalmajor Reimer Hans Bülow optagne i dansk Adel.

Under 16 Nov. 1916 lod Kirkeministeriet Navnet Bülow i vedkommende Kirkebøger rette til det oprindelige von Bülow for Grosserer Hans Fritz Albert Bülow og hans Børn, stemmende med foretagen Rettelse i norske Kirkebøger for Grossererens Vedkommende.

F r i t z Wilhelm von Bülow, f. 4 Aug. 1899 i Kbh. (Søn af Grosserer Hans Fritz Albert, f. 27 Nov. 1855 † 29 Febr. 1940, og I d a Caroline Helene von Holstein, f. 11 Sept. 1868, g. 16 Juni 1898 † 29 Jan. 1944), Proprietær, cand. polit., g. 6 Dec. 1924 m. M e r e t e Mantzius, f. 19 Maj 1901 i Kbh. [Vilhelmsdal, pr. Mørkøv.] Børn:

1. H a n s Reimar, f. 26 Dec. 1926 i Genève, stud. polit., g. 14 Juli 1949 m. Inga Margrethe Selsing, f. 25 Dec. 1926 i Kbh. [Virum.]
2. V i b e k e, f. 18 Okt. 1931 i Genève.
3. O l a f B e r n h a r d, f. 11 Febr. 1935 i Genève.

Søskende:

- a. M a g d a, f. 26 Aug. 1900 i Kbh., g. 18. Febr. 1930 i Kbh. m. Rechtsanv., Løjtnant H a r t w i g Friedrich Rudolf von Bülow, f. 30. Aug. 1899 i Hamborg. [Hamborg.]
- b. O l a f Reimar, f. 12 Juli 1903 i Holte, Civilingeniør, Direktør for Varde Staalværk, g. 24 Aug. 1929 i Kbh. m. E l i s a b e t h Thamsen, f. 12 Juli 1906 i Kiellerup. [Varde.]

Sønner:

1. J a n, f. 3 Febr. 1932 i Kbh.
2. F r i t z Albert, f. 26 Maj 1935 i Varde.

Faders Broder:

O l a f Backe von Bülow, f. 30 Maj 1853 † 21 Dec. 1924, g. 2 Okt. 1882 m. J e n n y Paclus, f. 12 Maj 1855 † 7 April 1920. Datter:

N a s t a Mathilde, f. 31 Jan. 1885 i Kotka, Finland, g. 17 Nov. 1904 sst m. Direktør T o r s t e n Schauman, f. 22 Juni 1877 † 27 Jan. 1933. [Stockholm.]

Farfaders Brødre:

1. A d a m L u d v i g, f. 23 Aug. 1830 † 30 Okt. 1910, Toldassi-

Bülow.

- stent, g. 6 Okt. 1858 m. Ida Sophie Bülow, f. 20 Maj 1829*
† 5 Dec. 1900. Søn:
Viggo Vilhelm, f. 16 April 1863 † 14 Sept. 1925, Apo-
theker, g. 12 April 1905 m. Anna Kvam, f. 28 Jan. 1878.
[Lake Preston, Syd Dacota.] Sønner:
1) *Arthur William, f. 20 April 1907.* [Lake Preston.]
2) *Floyd Albert, f. 22 Febr. 1909.* [Lake Preston.]
3) *Nobel Bernhard, f. 28 April 1911.* [Lake Preston.]
2. *John Clay, f. 2 Marts 1833 † 18 Okt. 1901, Skovinspektør*
og Godsforvalter, g. 19 Nov. 1870 m. Anna Schielderup
Dorenfeldt Jensen, f. 31 Juli 1841 † 6 Nov. 1921. Børn:
a. *Annette Amalie, f. 22 Sept. 1872.* [Trondheim.]
b. *Lauritz Vilhelm, f. 19 Dec. 1873, Forstassistent.*
[Meraker.]
c. *Wilhelm, f. 2 Okt. 1876, Fabrikejer, g. 26 Juni*
1912 m. Ragnhild Dagny Thomle, f. 16 Dec. 1889.
[East Standwood, Wash.] Døtre:
1) *Borghild, f. 10 April 1913, g. 7 Sept. 1935 m. Ad-*
vokat Hans Otto Giese, f. 29 Dec. 1902. [Seattle,
Wash.]
2) *Marion Ann, f. 13 Okt. 1919, g. 26 Juni 1948 m.*
Købmand Thomas Arnott, f. [Honolulu.]
d. *Karen Amalie Hagerup, f. 18 Juni 1883, g. 12 Aug.*
1916 m. Ingeniør Ernst Erichsen Bach, f. 10 Juli 1883.
[Trondheim.]
- Farfaders Farbroder:
Paul Victor, f. 4 Nov. 1798 † 7 Juni 1873, Købmand. Søn:
Carl Emil til Strøm, f. 14 Jan. 1830 † 30 Sept. 1896, g.
15 Okt. 1887 m. Mina Christine Christensen, f. 3 Marts
1852 † 17 Nov. 1934. Datter:
Wilhelmine (Mimi) Marie, f. 29 Jan. 1890 i Skoger,
g. 17 Sept. 1912 sst. m. Lektor, cand. philol. Roar*
Tank, f. 27. Juni 1880 i Kria. [Drammen.]

VI. Linje.

Plüskow - Kogel.

Kom til Danmark i Begyndelsen af det 18. Aarh. Kammer-
junker Carl Theodor Leonhard Bülow naturaliseredes 26 Sept.
1877.

Frantz Christian Viggo Bülow, f. 17 Sept. 1872 paa Fre-
deriksberg (Søn af Amtsforvalter, Kammerjunker Carl Theo-
dor Leonhard, f. 17 Okt. 1825 † 30 Marts 1897, og August a
Petrea Dahl, f. 28 Nov. 1847, g. 9 Sept. 1871 † 13 Aug. 1921),
cand. jur., Chef for Overformynderiets Bogholderi (R.*D.M.),*
g. 5 Sept. 1903 i Søllerød m. Betty Henriette Irminger (F.:
kgl. Skovrider, Hofjægermester Christian I. og Marie Bay),
f. 9 Aug. 1884 i Jægershøj, Nykøbing S. [K.]

Søskende:

1. *Ingeborg Marie Frederikke Louise, f. 29 April 1874*
i Kbh., Stiftsdame i Vallø. [K.]

Bülow.

2. **Christian Erik Theodor**, f. 10 Juli 1877 i Kbh., Fuldmægtig. [K.]

VII. Linje.

Plüskow - Aggerupgaard - Bjørnemose.

Kom til Danmark i Begyndelsen af året 18. Aarh. Godstovvalter Eiler Frederik Vilhelm Bülow naturaliseredes 28 Nov. 1873, Forpagter Carl Wilhelm Emil Bülow 9 Sept. 1892.

Eiler Carl Emil Bülow, f. 19 Sept. 1903 i Kbh. (Søn af Kaptajn i Fodfolket **Karl Gomme Brandt**, f. 7 Okt. 1867 † 2 Febr. 1905 og **Johanne Cathrine Jørgensen**, f. 18 Sept. 1870. g. 29 Maj 1896 † 12 Febr. 1934), Tandlæge, g. 31 Jan. 1935 i Kbh. m. **Else Beate Kofoed Schmith**, f. 15 Sept. 1907 i Kbh. [Charlottenlund.] Søn.

Erik, f. 10 Sept. 1937 i Kbh.

Søster:

Ragna Edith, f. 4 Juni 1898 i Kbh., cand. phil., g. 16 Nov. 1923 paa Frbg. m. Stadsbibliotekar **Age Bredsted**, f. 13 Febr. 1896 paa Mors. [Aarhus.]

Farfaders Farbroder:

Eiler Frederik Vilhelm, f. 27 Aug. 1802 † 1 Jan. 1880, cand. jur., Godstovvalter. Søn:

Adam Erik Christian, f. 27 Marts 1845 † 8 Jan. 1897, Byfoged, Politimester samt By- og Raadstueskriver, g. 21 Jan. 1874 m. **Thyra Dannebød Lundsteen**, f. 26 Maj 1848 † 9 Maj 1923. Sønner:

1. **Petrus**, f. 1 Nov. 1875 † 7 Febr. 1938, Dommer i Højesteret, g. 18 Marts 1905 i Kalundborg m. **Margrethe Bertha Louise Basse** (F.: Herredsfoged, Etatsraad M. A. B. og **Laura Timm**), f. 21 Febr. 1882 i Aarhus (V.F.) [Klampenborg.]
2. **Poul Martin**, f. 29 April 1877 i Aarhus, cand. polyt., Kommitteret, Baneingeniør af 1. Grad (R.*D.M.) (B.L.II.3) (B.Kr.4.) (Fi. H.R.3.1), g. 19 Juli 1925 m. **Inger Koch** (F.: Rektor I. B. K. og **Inger Heiberg**), f. 10 Maj 1895. [K.] Sønner:
 - a. **Jørgen Christian**, f. 22 Aug. 1926 i Kbh., Repræsentant i Vacuum Oil Co., g. 20 Aug. 1950 m. **Inger Overgaard Matthiessen** (F.: Fabrikant P. O. M.), f. 23 Nov. 1929 paa Frederiksberg. [K.]
 - b. **Hans Rubeck**, f. 16 Febr. 1929 i Konstantinopel, Sekretær [K.]
3. **Edvard**, f. 27 Dec. 1880 † 19 April 1940, Direktør, g. 30 Okt. 1913 m. **Ruth, født Blicher-Hansen**, f. 8 Aug. 1882 † 16 Marts 1929. Døtre:
 - a. **Benedicte**, f. 1 Juni 1916 i Kbh., g. 14 Okt. 1943 i Tjustrup (b. v.) m. Afdelingschef ved Statsradiofonien, cand. jur. **Hennig Rohde**, f. 30 Juni 1910 i Sønderho. [K.]
 - b. **Regitze**, f. 4 Febr. 1920 i Kbh., g. 5 April 1944 i Kbh.

Bülow.

- (b. v.) m. Bibliotekar ved Det kgl. Bibliotek, cand. mag. Hermann P e t e r Rohde, f. 9 April 1915 i Kbh. [K.]
4. *K n u d*, f. 10 Juli 1883 † 17 Sept. 1937, cand. jur., *Stiftskasserer og Amtstuldmægtig*, g. 2 Maj 1914 i Bramdrup m. *K a r e n Bruun* (F.: Rektor Georg Marius B.), f. 15 April 1889 i Kbh. [Virum.] Børn:
- a. *S t i g*, f. 4 Marts 1915 paa Frbg., cand. mag., Adjunkt ved Efterslægtsselskabets Gymnasium, g. 18 Okt. 1946 i Fredericia (St.M.) m. *Karen Elisabeth Grove-Rasmussen* (F.: Skolebestyrer, cand. theol. G.-R.), f. 9 Dec. 1922 i Rudkøbing. [K.] Børn:
- 1) *A n n a*, f. 27 Dec. 1948.
2) *B o*, f. 17 Sept. 1950.
- b. *K j e l d*, f. 20 April 1917 i Kbh., Læge ved Finsen-Instituttet, g. 15 Aug. 1947 i Søllerød m. *Rytmikpædagog Karen Vibeke Nørgaard* (F.: Bryggeridirektør Christian Peter Nidolf N. og Marie Sørensen), f. 4 Maj 1918 i Aarhus. [K.] Søn:
- R o l f*, f. 5 Juli 1948 i Kbh.
- c. *J y t t e*, f. 16 Maj 1921 i Kbh., g. 10 Juli 1944 i Gentofte (b. v.) m. *Amanuensis* ved Den kgl. Veterinær- og Landbohøjskole, cand. mag. *Oluf Hack Arrøe*, f. 3 Febr. 1920 i Gl. Holte. [K.]

VIII. Linje.

Plüskow - Andrupgaard.
Uddød 1938.

IX. Linje.

Plüskow - Andrupgaard.

Har fælles Stamfader i Danmark med IV Linje, Rådmand Frederik Christoffer Bülow og Ritmester Christen Mathias Ludvig Bülow blev naturaliserede 25 Sept. 1878 og 4 Febr. 1880. Inspektør Anthon Nicolai Bülow 15 Okt. 1885 og Premierløjtnant Frantz Christopher Eichstedt Bülow 9 Okt. 1885.

Skjal m Bülow, f. 6 Nov. 1897 (Søn af cand. polit. Frederik (Fritz) Christopher, f. 6 Sept. 1864 † 1 Maj 1912). Tømmerhandler, g. 1^o 6 Nov. 1919 m. *Othilia Kristine Mortensen*, f. 4 Marts 1889, skilt, 2^o 1 Maj 1934 m. *Edith Hvilsum*, f. 26 April 1908, skilt (hun g. 2^o m. Boghandler Jørgensen) [Frederiksværk], 3^o 19 Nov. 1940 m. *Anna Beatrice Aubertin*, f. 2 Maj 1903 † 16 Sept. 1941. [Holte.] Søn:

af 3. Ægteskab:

K l a v s Skjal m, f. 16 Sept. 1941.

Brødre:

1. *U l f*, f. 24 Aug. 1900, Møbelhandler, g. 1^o 27 Marts 1925 m. *Karen Margrethe Heinrich*, f. 20 Febr. 1902, skilt 1933 (g. 2^o Okt. 1938 m. Statskontrollør Stub), 2^o 6 April 1934 m. *Thora*, født Alstrup, f. 7 Okt. 1906 (g. 1^o m. Tryde). [Lyngby.] Børn:

af 1. Ægteskab:

a. *Elise Vibeke*, f. 15 Juni 1928.

b. *Gaëtha Regitze*, f. 8 Sept. 1929.

af 2. Ægteskab:

c. *Ole Thorulf*, f. 9 Nov. 1931.

d. *Preben Fritz*, f. 11 April 1933.

2. *Vagn*, f. 11 Febr. 1905. Civilingeniør, g. 7 Juni 1930 m. *Sigrid Agnethe Bentsen*, f. 19 April 1907. [Paris.] Børn:
 a. *Johan*, f. 8 Juni 1931.
 b. *Birgitte*, f. 28 Febr. 1938.
 c. *Marianne*, f. 17 Maj 1945 i Paris.

Moder:

Ellen Gusta Beatrice, født *Aubertin*, f. 19 Juli 1875, g. 1^o 28 Jan. 1897, Enke 1 Maj 1912, 2^o 23 Maj 1914 m. *Grosserer Carl Anthony Oxholm*. [Virum.]

Farfaders Brødre:

1. *Christen Mathias Ludwig*, f. 21 Marts 1817 † 3 Sept. 1898, Ritmester, Postmester, g. 9 Marts 1849 m. *Nicolette Poulaine Ivare Nyegaard*, f. 23 Febr. 1826 † 1 Okt. 1897. Sønner:
 a. *Emil Sophus Ivar Ludvig*, f. 29 Jan. 1863 † 6 Juni 1932. Postmester, g. 6 Juli 1895 m. *Anna Cathrine Winge*, f. 29 Marts 1874 † 14 Okt. 1945. Børn:
 1) *Inger-Merete*, f. 12 Dec. 1899 i Korsør, overord. Stiftsdame i Vallø. [Brejninge.]
 2) *Ivan Christen*, f. 25 Febr. 1902 i Korsør. [Brejninge.]
 3) *Grete Caroline*, f. 5 Aug. 1911 i Stege, overord. Stiftsdame i Vallø. [Brabrand.]
 b. *Waldemar Julius*, f. 11 Dec. 1864 † 18 Aug. 1932, Præst, g. 18 Juli 1893 m. *Anna Rasmine Marie Larsen*, f. 20 Jan. 1865 † 18 Febr. 1941. Datter:
Jenny, f. 25 Febr. 1895, g. 15 Okt. 1924 m. *Kaptajn, Revisor Eiler Henrik Juel Anthon*, f. 24 Febr. 1885 † 11 Nov. 1928.
2. *Anthon Nicolai*, f. 4 Okt. 1819 † 21 Maj 1908, Inspektør, g. 1^o 3 Okt. 1851 m. *Nielsine Margrethe Beck*, f. 18 April 1832 † 13 Maj 1856. Søn:
Fichstedt Andreas Ludvig, f. 23 Sept. 1853 † 3 Aug. 1893, Bankfuldmægtig, g. 12 Maj 1881 m. *Thora Mathilde Hennings*, f. 14 Dec. 1860 † 6 Okt. 1921. Børn:
 1) *Georg Niels*, f. 2 April 1882, g. 1^o 19 Febr. 1911 m. *Astrid Emilie Marie Steckhahn*, f. 8 Juli 1890, skilt, 2^o 1 Sept. 1920 m. *Margrethe Andreasen*, f. 2 Aug. 1892 † 26 Nov. 1944 [K.] Børn:
af 1. Ægteskab:
 a) *Inger Marie*, f. 15 Sept. 1913, g. 29 Juli 1939 m. *Tegner Christian Peter Oluf Andersen*, f. 15 Dec. 1911. [K.]
 b) *Henning Eichstedt*, f. 30 Juni 1915, g. 26 April 1943 m. *Gerda Nicolaisen*, f. 24 Febr. 1921. [K.]

Bülow.

- 2) *Margrethe*, f. 14 Nov. 1884, g. 19 Juni 1903 m. Kontorchef Anton Georg Nielsen, f. 28 Marts 1872. [K.]
3. *Frantz Christopher Eichstedt*, f. 5 Okt. 1825 † 13 April 1895, Premierløjtnant, g. 14 April 1855 m. *Birgitte Jensenine Mortensen*, f. 12 Nov. 1835 † 25 Nov. 1912. Børn:
- a. *Holger Jørgen Eichstedt*, f. 29 Febr. 1856 † 16 Aug. 1900. Grosserer, g. 20 Maj 1891 m. *Karen Kjær*, f. 16 Maj 1870. [K.] Datter:
Ella Marie, f. 17 Maj 1892, overord. Stiftsdame i Vallo. [K.]
- b. *Sophus Heinrich Cornelius*, f. 29 Dec. 1857 † 8 Maj 1936, Overretssagfører, Direktør i Bikuben, g. 8 Maj 1884 m. *Maria Sophia Frederikke Keller*, f. 17 Dec. 1860 † 10 Marts 1938. Børn:
- 1) *Johan Keller*, f. 10 April 1885 † 6 Dec. 1945, Kammerherre, Overpræsident, g. 2 Sept. 1909 paa Frbg. m. *Anna Marie Gertz*, f. 22 Febr. 1886 i Kbh. (Johs.) [K.] Børn:
- a) *Franz Eichstedt*, f. 31 Juli 1910 i Kbh. (Chr.), Højesteretssagfører, g. 12 April 1938 i Kbh. (C) m. *Birthe Ulrich*, f. 5 Juli 1913 i Kbh. (G) [K.] Sønner:
(1 *Peter Ulrich*, f. 27 Febr. 1939 i Kbh. (T).)
(2 *Ditlev Johan*, f. 11 Febr. 1942 i Kbh. (T).)
- b) *Beate*, f. 29 Aug. 1912 paa Frbg. (Marcus), g. 20 Marts 1935 i Kbh. (B) m. Højesteretssagfører *Ejler Julius Clan*, f. 30 Jan. 1912 i New York. [K.]
- 2) *Inger*, f. 1 Maj 1887 i Kbh. (T), g. 2 Maj 1908 m. Sekretær i Landbrugsministeriet, cand. jur. *Adolf Winkel*, f. 18 Sept. 1875 † 8 Maj 1915. [K.]
- 3) *Einar*, f. 27 Aug. 1890 † 29 Nov. 1940, Højesteretssagfører, g. 1^o 3 Juni 1914 m. *Astrid Lembcke*, f. 14 Okt. 1892, skilt (hun g. 2^o 1924 m. Premierløjtnant* af Rytt., Kammerjunker *Arne Kristian Møller*), 2^o 9 Aug. 1933 m. *Estrid*, født *Damm*, f. 29 Jan. 1899 † 22 Okt. 1944 (hun g. 1^o m. Kommandørkaptajn *Kristian Emil Ackermann*, skilt 1933). Børn:
- af 1. Ægteskab:
- a) *Torkild*, f. 27 Okt. 1916, Kaptajn løjtnant af Rytteriet, g. 9 Dec. 1943 i Randers (St. M.) m. *Ulla Jensen* (F.: Bankdirektør J.), f. 3 Febr. 1918 i Aarhus (Dom Sg.) [Næstved.] Børn:
(1 *Susanne*, f. 2 Dec. 1944 i Randers (St. M.)
(2 *Henrik*, f. 15 Jan. 1947 i Næstved (St. P.)
(3 *Michael*, f. 8 Jan. 1949 i Næstved.
- b) *Muriel*, f. 30 Aug. 1919, ansat i Marineministeriet. [K.]
- af 2. Ægteskab:
- c) *Claus*, f. 28 Marts 1934 i Kbh.
d) *Niels*, f. 21 Marts 1936 i Gislev.

Bülow.

c. *Johan Frederik (Frits) Ferdinand, f. 9. Maj 1859 † 3 Juni 1941, Kontorchef, g. 5 Maj 1888 m. Dagmar Amalie Petersen, f. 12 Marts 1864 † 14 Okt. 1917.* [K.] Sønner:

1) *Kai Ove, f. 22 Jan. 1892 i Kbh., cand. jur., Ekspeditionssekretær i Københavns Magistrat, Formand for Lærlingevoldgiftsretten i Kbh., Medlem af Best. for Akademisk Boldklub, g. 30 April 1920 i Kbh. (C) m. Helga Margrethe Christensen (F.: Købmand Ole C. og Alexandra Jensen), f. 30 Juni 1890 i Næstved (St. M.).* [K.] Søn:

Mogens, f. 1 Sept. 1921 i Kbh., Arkitekt (M.A.A.)

2) *Hennig, f. 24 Febr. 1899 paa Frederiksberg. Grosserer, g. 16 Juli 1929 i Kbh. m. Kamilla Klein (F.: Grosserer Holger K. og Henriette (Henny) Heckscher), f. 21 Sept. 1902 i Kbh. [Hellerup.] Døtre:*

a) *Kirsten, f. 4 Juni 1931 paa Frederiksberg, stud. mag.*

b) *Annette, f. 8 Nov. 1935 sst.*

X. Linje.

Plüskow - Andrungaard.

Har fælles Stamfader i Danmark med VI Linje, Materialforvalter Viggo Rosenkrantz Bülow blev naturaliseret 10 April 1893.

Viggo Rosenkrantz Bülow, f. 10 Nov. 1892 (Søn af Politiofficiant Magnus Severin Rosenkrantz, f. 5 April 1862 † 7 Febr. 1908 og Annie Eliza Moore, f. 8 Jan. 1872, g. 10 Dec. 1890 † 7 Febr. 1937), Kontorist, g. 28 Sept. 1921 m. Kathleen Agnes Farrell, f. 12 Sept. 1897. [Long Island City, U. S. A.] Børn:

1. *Catherine Ann, f. 30 Dec. 1921, g. 1947 m. James Shay, f.*

2. *William Vincent, f. 28 Sept. 1923, Bogholder, g. 1947 m. Isold Eleanor Gerhard, f. [Long Island.]*

Datter:

Carolyn Anne, f. 14 Maj 1948.

Søskende:

1. *Hans Moore, f. 30 Aug. 1895, Kaptajn* i U.S.A., g. 2 Juli 1922 m. Aloise Nowaczek, f. 19 Juni 1890. [New York.] Søn:*

Robert Berthold, f. 18 Maj 1923. [New York.]

2. *Alice Bernhardine Marie Lützwow, f. 22 Febr. 1900, g. 2 Marts 1927 m. Otto Christian Ørum, f. 30 Juli 1899. [New York.]*

Farfader:

Viggo Rosenkrantz Bülow f. 15 April 1833 † 9 Marts 1914, Materialforvalter ved Ingeniørkorpset, g. 4 Maj 1861 m. Severine Nicoline Marie Torgius, f. 8 Sept. 1842 † 20 Juli 1914. Datter:

Gerda Severine, f. 19 Nov. 1882. (Vallø.) [K.]

Castenschiold og Castenskiold.



Johan Lorents Castens blev adlet 12 Marts 1745 med Navnet Castenschiold. — Caspar Holten Castenschiold til Store og Lille Frederikslund fik ved Patent af 5 Maj 1826 Tilladelse til at føre Navnet Grevenkop Castenschiold med tilhørende Vaaben. — Ludvig Helmuth Frederik Holger Castenskiold fik ved Bevilling af 30 Maj 1900 Tilladelse til at bære Navnet Castenskiold-Benzon og at bruge det Benzon'ske Vaaben i Forbindelse med det Castenskiold'ske, men ifølge Bevilling af 3 Aug. 1921 fører han for sit Vedkommende atter kun Navnet Castenskiold og det Castenskiold'ske Vaaben. — Vaabenafbildninger i Farver og udførlig Slægttavle, se Aarg 1943.

Den ældre Linje.

Nogle Medlemmer af denne Linje skriver sig Castenskiold ifølge Patent af 4 Febr. 1870.

Christian Henrik Ludvig Castenschiold, f. 1 Jan. 1890 (Søn af Kontorchef Sofus Jean, f. 9 Dec. 1848 † 1 Nov. 1929 og Victoire (Vicca) Jacqueline Fortunée Serène d'Acqueria, f. 4 Nov. 1854, g. 3 Maj 1881 † 13 Aug. 1943), g. m. Sophie Louise Aarestrup Friis, f. 28 Aug. 1884. [K.] Børn: 1. Christian Jørgen, f. 16 April 1913, g. 1^o 6 Maj 1934 m. Ane Johanne Christine Rank, f. 18 Jan. 1911, skilt, 2^o 13 Nov. 1942 m. Jytte Gunna Ellinor Hansen, f. 28 Sept. 1922. [K.] Sønner:

af 1. Ægteskab:

a. Jørgen Henrik Ludvig, f. 18 Dec. 1935.

af 2. Ægteskab:

b. Niels Erik, f. 25 Nov. 1948 paa Frederiksberg.

2. Victor Helge, f. 29 Dec 1914, g. 2 Marts 1941 m. Helga Møller, f. 30 Juli 1916. Datter:

Annette, f. 23 Okt. 1944 (Vallø).

3. Inger Lisbeth, f. 22 Nov. 1921, g. m. Hans Plechinger, f. 24 Juni 1919 i Østrig.

Søster:

Thora Gerda Sophie, f. 1 Febr. 1882 i Kbh., g. 20 Aug. 1912 sst. m. Godsejer Adolf Bengt Oustaf Carlheim-Gyllensköld til Ekegården, f. 11 Nov. 1885. [Ekegården ved Voxtorp.]

Farbroder:

Christian Ludvig, f. 2 Febr. 1856 † 18 Marts 1927, Ejer af Hannesborg, g. 17 Okt. 1891 m. Karen Margrethe (Kamma) Lind, f. 22 Maj 1867 † 9 Okt. 1937. Børn:

Castenskiold.

- a. **E l l e n**, f. 12 Jan. 1893 paa Transbygaard ved Skelskør, Klosterfrøken i Vemmetofte.
- b. **T o f a**, f. 27 April 1894 paa Transbygaard, Læge, g. 16 Okt. 1923 i Kbh. m. Overkirurg ved Aarhus Amtssygehus, Dr. med. **J o h a n n e s** Tolstrup Fabricius-Møller, f. 11 Jan. 1885 i Vejle. [Aarhus.]
- c. **T a g e**, f. 22 Sept. 1897 paa Transbygaard, g. 31 Marts 1922 i New York m. **J u n o** Hagemester, f. 11 Febr. 1899 [Green Village, U.S.A.] Børn:
 - 1) **R e n e**, f. 7 Febr. 1923, g. 14 Dec. 1947 m. **M a r t h a** Naomi Stinson, f. 18 Dec. 1918 i Bernardsville, New Jersey. [Morris Town.]
 - 2) **K a r e n** Agnes, f. 13 Jan. 1925, g. 20 April 1947 m. Blomstergartner **N i e l s** Eric Lawaetz, f. 19 Okt. 1905 paa Holmegaard. [Conn.]
- d. **A n t o n**, f. 2 Juni 1900 paa Hannesborg. [Far Hills, U. S. A.]
- e. **O v e**, f. 15 Dec. 1901 paa Hannesborg, Fuldmægtig i Kbhvns. Handelsbank, g. 10 Nov. 1936 i Kbh. m. **A a s e** Winkelhorn, f. 17 Juni 1914 i Odense. [Lyngby.] Børn:
 - 1) **J ø r g e n**, f. 28 Dec. 1937.
 - 2) **A n n e - M e r e t e**, f. 30 Dec. 1941 (Vallø).

Farfaders Broder:

Ludvig Castenskiold, f. 24 Aug. 1823 † 30 Sept. 1905, *Gehejmekonferensraad, Kammerherre, Holchef hos Dronning Louise, Ordensskatmester, Ritmester*, g. 25 Okt. 1857 m. **I d a** **S o f i e** **V i l h e l m i n e** **G r e v e n k o p - C a s t e n s k i o l d**, f. 25 Okt. 1833 † 18 Sept. 1908. Sønner:

1. **C h r i s t i a n**, f. 29 Sept. 1858 † 11 Nov. 1915, *Kammerherre, Kontorchef i Kabinetssekretariatet*, g. 25 Sept. 1890 m. **C o m t e s s e** **M a r i e** **E l i s a b e t h** **M o l t k e**, f. 5 Sept. 1867 † 23 Jan. 1926. Børn:
 - a. **A m y** Marie Sophie, f. 4 Febr. 1892 i Kbh. (CS.), g. m. **F r e d e r i k** Treschow.
 - b. **E r i k** Christian Ludvig, f. 25 Nov. 1893 i Kbh., Student, Sekondtl., Kammerjunker, Medbesidder og Bestyrer af det Castenskiold'ske Fideikommis, Forpagter, g. 4 Marts 1920 i Kbh. m. **A l i c e** Gudrun Benedicte Howden-Rønnenkamp, f. 13 Nov. 1893 paa Næsbyholm (M.T.Kha) (hun g. 1^o m. **E m i l** Holstein-Rathlou † 1918). [Rødehus, pr. Haslev.] Børn:
 - 1) **C h r i s t i a n** Erik, f. 10 Jan. 1921 i Kbh., Student, Kaptajnløjtnant i Livgarden (M.T.Kha), g. 3 Aug. 1946 i Kbh. (G.) m. **I n g e** Malte Christensen (F.: Grosse-rer Malte Frederik C. og Lilly Ætina Louise Høyrup), f. 26 Marts 1921.
 - 2) **T o v e** Gulle Elisabeth, f. 2 Okt. 1924 i Kbh., lægeaut. Massøse. (Vallø.)
 - c. **A l e x a n d r a** **D a g m a r**, f. 6 April 1897 i Kbh. overord. Stiftsdame i Vallø.
 - d. **G u s t a v** Carl Eiler, f. 8 Jan. 1899 i Kbh., Student, Kon-

Castenskiold.

torchef,* Sekondløjtnant ved Gardehusar-Reg., g. 8 Okt. 1930 m. Tove Grace, dødt Jacoby, f. 17 Jan 1898 (hun g. 1^o m. Løjtnant i Flyvevæsenet Johan Ekman † 1918). [K.] Søn:

- Claus Christian, f. 26 April 1934 i Kbh.
2. Anton, f. 11 Jan. 1860 † 25 Nov. 1940, Kammerherre, Ritmester, g. 18 April 1890 m. Sophie Steensen-Leth, f. 24 Okt. 1870 † 9 Dec. 1947. Sønner:
- a. Jørgen Carl Gustav til Kongstedlund, Medbesidder af Det Castenskiold'ske Fideikommis, f. 30 Nov. 1893 i Kbh., Hofjægermester, Kammerjunker, Løjtnant* af Res. ved Livgarden (S.K.*) (S.N.2.1) (N.St.O.1.), g. 23 Nov. 1922 i Fredensborg m. Hds. kgl. Højhed Prinsesse Dagmar Louise Elisabeth til Danmark, f. 23 Maj 1890 paa Charlottenlund Slot (har frasagt sig Titel og Rang som Prinsesse). [Kongstedlund ved Kongerslev.] Børn:
- 1) Carl Frederik Anton Jørgen, f. 13 Nov. 1923 paa Kongstedlund, cand. phil., Søløjtnant, g. 23 Okt. 1948 Kbh. (B.) m. Bente Grevenkop-Castenskiold, f. 5 April 1927 i Hørsholm. [K.] Søn:
Helmut H Jørgen Frederik Carl, f. 9 Aug. 1949.
- 2) Christian Ludvig Gustav Fritz, f. 10 Juli 1926 sst., Landvæseneselev, Sekondløjtnant i Livgarden. [K.]
- 3) Jørgen Frederik Aage Erik Helge, f. 16 Marts 1928 sst., Landvæseneselev, Sekondløjtnant ved Gardehusar-rgmt. [Næstved.]
- 4) Dagmar Louise Thyra Sophie Augusta Petra, f. 11 Sept. 1931 sst., g. 4 April 1950 i Nørnbæk K. m. Student Poul Bitsch, f. 5 Okt. 1930 i Silkeborg.
- b. Carl Anton Ludvig Frederik, f. 1 Nov. 1899 i Kbh., H. D., cand. phil., Kontorchef i Pensionsforsikringsanstalten, g. 27 Febr. 1923 i Kbh. m. Elisabeth Margrethe Jensen, f. 19 Sept. 1895 (g. 1^o m. A. Claudi, skilt 1920). [K.]
3. Ludvig Helmut Frederik Holger, f. 19 Nov. 1873 paa Christiansborg, cand. polit., Kammerjunker, Legationssekretær,* Medbesidder af det Castenskiold'ske Fideikommis, (R.*) (M.T.Kfh.) (N.Kr.M.) (N.St.O.2.2) (Pr.Kr.4.) (Pr.r.K.2.3.) (R.r.K.2.) (S.N.3.) (T.r.H.2.), g. 1^o 26 Maj 1900 i Kbh. m. Carla Georgette Benzon-Bull, f. 15 Sept. 1879 paa Aggersvold, Besidder* af Det Lønborggaardske og Det ny Tirsbækske Fideikommis (N.Kr.M.), skilt 1925 [Lyngbækgaard, Femmøller]; 2^o 11 Juli 1925 i Kbh. (Chr.) m. cand. phil. Gudrun Thorsen, f. 23 Aug. 1898 i Kbh. [K.] Børn:
- af 1. Ægteskab:
- a. Frederik Castenskiold-Benzon, f. 23 Juli 1910, Student, Overassistent i Direktoratet for Luftfartsvæsenet, Kaptajn af Res. ved Livgarden (S.F.A.K.F.1), g. 14 Nov. 1936 i Kbh. m. Kirsten Johanne Hovmand, f. 23 April 1913 i Kbh. [K.] Døtre:

Castenskiold.

- 1) *Suzanne*, f. 10 Okt. 1939 i Kbh. (Gisselfeld).
- 2) *Bettina*, f. 13 Nov. 1942 i Kbh. (Vallø.)
- b. *Thyra Aletta Ingeborg Castenskiold-Benzon*, f. 20 Aug. 1911 paa Frederiksberg (B), g. 12 Okt. 1937 i Bregnet K. m. Underdirektør i Landmandsbarken *Harald Knudtzon*, f. 6 Juli 1897 paa Hummeltofte ved K. Lyngby. [Kongens Lyngby.]
af 2. Ægteskab:
- c. *Sophie-Annette Castenskiold*, f. 15 Okt. 1926 i Aarhus. [K.]
- d. *Holger Castenskiold*, f. 5 April 1931 i Odder, Student, Elev i Ø. K. [K.]

Grevenkop-Castenskiold.

Denne Linje fører i Henhold til Patenter af 5 Maj 1826 og 2 Marts 1871 Navnet Grevenkop-Castenskiold.

Jørgen Adolph Grevenkop-Castenskiold, f. 1 Dec. 1910 paa Frederiksberg (Søn af Hofjægermester *Jørgen Adolph*, f. 30 April 1868 † 8 Dec. 1941), Sekondløjtnant ved Gardehusar-Reg., Direktør, g. 18 Okt. 1934 i Gentofte (b.v.)
m. *Gertrud Agnete Fensbo*, f. 7 Dec. 1906. [K.] Datter:
Gertrud Annette, f. 7 Jan. 1943 i Kbh.

Søskende:

1. *Louise Annette*, f. 25 Sept. 1909 paa St. Frederikslund, cand. phil., g. 9 Febr. 1935 i Wien m. *Greve Philipp Heinrich Theodor Franz de Paula Maria Gudenus til Waidhofen*, f. 19 Dec. 1905. [Waidhofen a. d. Thaya, Østrig.]
2. *Erik Wilhelm* til Store Frederikslund, f. 7 Sept. 1914 i Kbh., g. 14 April 1942 i Malmø m. *Grevinde Ulrika Fanny Eleonore (Ulla) Wachtmeister af Johannishus*, f. 29 Jan. 1922 i Malmø. [Store Frederikslund ved Slagelse.] Børn:
a. *Thorbjørn Adolph Gotthard Eriksson*, f. 12 Febr. 1944 i Malmø.
b. *Erik Holten*, f. 19 Juni 1945 i Kbh.
c. *Alexandra Fanny Louise Eriksdatter*, f. 11 Marts 1948 i Sorø.

Moder:

Hofjægermesterinde Olga, f. Magnus, f. 24 Okt. 1883 i Kbh., g. 3 Sept. 1908 i Paris, skilt. [Ulricehamn, Sverige.]

Faders Broder:

Frederik Helmuth, f. 11 Juni 1869 † 20 Nov. 1932, Løjtnant, Forpagter, g. 30 Okt. 1900 m. *Helga Victoria Nielsen*, f. 6 Jan. 1870. [K.] Sønner:

1. *Helmuth Victor*, f. 3 Aug. 1901 i Kbh., Proprietær,* g. 31 Juli 1925 m. *Tilita Bryndum*, f. 20 Juli 1901. [U.S.A.]
Datter:

Bente, f. 5 April 1927 i Hørsholm, g. 23 Okt. 1948 m. Søløjtnant, cand. phil. *Carl Frederik Anton Jørgen Castenskiold*, f. 13 Nov. 1923 paa Kongstedlund.

Castenschiold.

2. **Frederik Adolph Harry**, f. 19 Nov. 1906 i Kbh., Grosserer, g. 11 Marts 1936 m. **Tove Rosenørn**, f. 9 Juli 1915 i Kbh., skilt, 2^o 28 April 1946 m. **Gerd a Emilie Hansen**, f. 6 April 1909. [K.] Søn:
af 2. Ægteskab:
Henrik Harry, f. 5 Marts 1947 i Kbh.

Farfaders Farbrødre:

1. **Johan Vilhelm**, f. 31 Jan. 1806 † 11 Nov. 1844, cand. jur., Jægermester. Søn:
Johan Vilhelm, f. 23 Nov. 1844 † 22 Febr. 1933, Kammerherre, Ritmester, g. 1^o 21 Sept. 1867 m. **Henriette Margrethe Reinholdine Elisabeth Kragh**, f. 28 Juli 1842 † 31 Juli 1890, 2^o 28 Okt. 1901 m. **Louise Siegfride**, f. Comtesse Knuth, f. 21 Marts 1853 † 18 Nov. 1928 (g. 1^o m. Holjægermester, Greve Otto Danneskiold-Samsøe). Børn:
af 1. Ægteskab:
1) **Carl Vilhelm**, f. 2 Aug. 1868 paa Sophienborg, Vicekonsul* (R.*), g. 6 Dec. 1904 Frederiksberg m. **Emilie Frederikke Kathrine**, født Jantzen, f. 13 Dec. 1857 † 18 Dec. 1938 (g. 1^o m. Bagermester Vilhelm C. Lorentzen † 1903). [Menton.]
2) **Henriette Margrethe**, f. 13 Nov. 1878 paa Esromgaard, overord. Stiftsdame i Vallø. [Vallø.]
2. **Joachim Melchior til Hørbygaard og Mariager Kloster**, f. 3 Okt. 1807 † 24 Juni 1878, cand. jur., Kammerherre. Sønner:
a. **Johan Vilhelm**, f. 8 Maj 1855 † 22 Maj 1915, Kammerherre, Ministerresident; g. 7 Juni 1888 i Rom m. Comtesse Marie Madeleine Victoire de Moüy, f. 24 Jan. 1867 i Paris. [Trouville.] Søn:
Christian Erik Carl Melchior Wilhelm, f. 27 Aug 1892 i Berlin, cand. phil., Museumsinspektør ved Carlsbergmuseet, g. 1^o 19 Juni 1916 m. **Germaine Rosier**, f. 14 Juli 1892 i Fontainebleau, skilt, 2^o 26 Nov. 1929 m. **Gurli Hildegaard Hansen**, f. 16 Dec. 1893 i Kbh. [K.] Sønner:
af 1. Ægteskab:
a) **Johan-Vilhelm Henrik Carl Napoleon Joseph**, f. 19 Marts 1920 i Trouville s. M., Calvados (F.K. K.), g. 28 April 1943 i El-Biar-Alger m. **Marthe Magdeleine Amalfitano**. Datter:
Christiane, f. 6 Febr. 1944.
b) **Roland Carl Melchior**, f. 12 Nov. 1924 i St. Gaten des Bois, Calvados.
- b. **Henrik**, f. 28 Aug. 1862 † 28 Aug. 1921, cand. jur., Kammerherre, Gesandt ved det storbritanniske Hof, g. 1^o 26 Febr. 1910 m. Comtesse Anne Margrethe (Daisy) Krag-Juel-Vind-Frijs, f. 11 Sept. 1888 † 12 Jan. 1917, 2^o 29 Okt. 1920 m. Comtesse **Elisabeth Ahlefeldt-Laur-**

Castenschiold.

- vig, Besidderinde af det 1. Castenskiold-Hørbygaardske Fideikommis, f. 31 Juli 1889. [Hørbygaard.]
3. *Casper Holten til Hagedstedgaard, f. 1 April 1809 † 27 Febr. 1880, Kammerherre, Jægermester. Søn:*
Casper Holten Jens Peter til Hagedstedgaard, f. 18 Juni 1845 † 29 April 1937, Kammerherre, Hofjægermester, g. 2 Juli 1873 m. August a Sophie Elisabeth Schmidten, f. 14 Marts 1850 † 21 Okt. 1899. Datter:
Addie Cathrine Juliane til Hagedstedgaard, f. 24 Marts 1878 paa Hagedstedgaard, Enke efter Baron Wilhelm Lerche.

Den yngre Linje.

- Henrik Holten Castenschiold, f. 2 Juli 1892 i Aarhus (Søn af Kammerherre, Generalmajor Holten Frederik, f. 12 Marts 1865 † 13 Jan. 1950, og Carry Elisabeth Fugl, f. 19 Febr. 1869, g. 8 Maj 1891, † 12 Maj 1946), Kontorchef*, Chef for Præmieafdelingen i Dansk Tipstjeneste, Kasserer i Dronning Caroline Amalies Plejeforening, g. 15 Okt. 1919 m. Comtesse Bertha Moltke, f. 3 Aug. 1891 paa Nørager. [Klampenborg.] Døtre:*
1. *Anne Louise, f. 21 April 1922 paa Frederiksberg, g. 15 Juni 1944 i Hellerup (Mess.) m. Arkitekt Christian Erik Georges Hage, f. 26 Sept. 1917 i Kbh. [Ordrup.]*
 2. *Elisabet Maria, f. 30 Nov. 1923 i Klampenborg, g. 31 Maj 1946 i Hørsholm m. Billedhugger Rolf Schütze, f. 27 Juli 1911. [Rungsted.]*

Søster:

- Elisabeth, f. 25 Okt. 1895 i Aarhus, Afdelingsleder paa Den kgl. Porcellænsfabrik, overord. Stiftsdame i Vallø. [K.]*

Farfaders Brødre:

1. *Carl Vilhelm Behagen til Borreby, f. 14 Febr. 1837 † 23 Juli 1919, Kammerherre, Premierløjtnant, g. 26 Okt. 1867 m. Karine Lucie Sophie Scavenius, f. 30 Aug. 1844 † 31 Jan. 1920. Børn:*
 - a. *Bertha Henriette Marie, f. 29 Juli 1868 paa Borreby, Enke efter Kammerherre, Baron Axel Blixen-Finecke.*
 - b. *Adolf Frederik Holten, f. 26 Maj 1874 paa Borreby, cand. polit., Hofjægermester, g. 1^o 17 Juli 1906 i Holsteinborg K. m. Comtesse Estrid Ingeborg Holstein, f. 27 Nov. 1887, skilt 1920 (hun g. 2^o m. Løjtnant Tyge Alexander Bech til Iisgaard), 2^o 1920 i Asminderød m. Marie-Louise Castenschiold, f. 23 Febr. 1901 i Göteborg, skilt (hun g. 2^o m. Forfatteren Ole Vinding). [Borreby pr. Skelskør.] Børn:*

af 1. Ægteskab:

 - 1) *Carl Christian Henrik til Borreby, f. 10 Juli 1907 paa Ryomgaard, Sekondløjtnant ved Gardehusar-Reg.,*

Castenschiold.

- Hoffjægermester, g. 18 Okt. 1933 i Lyngby m. **K a r e n** Margrethe Thomsen, f. 18 Juni 1914. [Borreby pr. Skelskør.] Børn:
- a) **C a r l** Henrik, f. 21 Marts 1934.
 - b) **M a r l e n e** Elisabeth, f. 23 Juli 1936. (Vallø.)
 - c) **I v a r** Christian Holten, f. 20 Juni 1942.
- 2) **E r i k** til Østerhovedgaard, f. 5 Juli 1911 paa Overgaard, g. 12 Dec. 1942 m. **M e t t e** Vibeke Jensen, f. 12 Dec. 1918. [Østerhovedgaard, pr. Skelskør.] Børn:
- a) **E l l e n** **E l i s a b e t h** Bertha, f. 29 Juli 1944 paa Druedal. (Draaby.) (Vallø.)
 - b) **A n n e** **M e t t e**, f. 22 Dec. 1945 paa »Kignæs« ved Jægerspris.
 - c) **H a n s** **H o l t e n**, f. 5 Marts 1949 paa Østerhovedgaard.
- 3) **K a r i n** **L i s a**, f. 4 April 1914 paa Overgaard, g. 15 Sept. 1934 i Kbh. m. Arkitekt **T o r b e n** Henrik Beeken, f. 11 Sept. 1908. [K.]
af 2. Ægteskab:
- 4) **A n n e** **M a r i e**, f. 4 Juni 1921 paa Overgaard, g. m. Lensgreve Kresten Scheel.
2. **A d o l f** **F r e d e r i k** **H o l t e n** til Ussinggaard, f. 5 April 1842 † 11 Marts 1896, Kammerjunker, g. 23 Sept. 1864 m. **S i g i s m u n d a** Steinmann, f. 17 Juli 1842 † 1 Febr. 1907. Søn:
- A x e l** Henrik, f. 11 Maj 1872 paa Sophienholm, g. 1^o 11 Febr. 1914 m. **E l l e n** Groothoff (F.: Amtmand, Kammerherre Anton Wilhelm Heinrich G. og Maria Louise le Maire), f. 1 Juni 1890, skilt (g. 2^o m. Poul Dons); 2^o 30 Jan. 1938 i Eistrupholm m. **I n g r i d** Elise Poulsen, f. 13 Jan. 1909. [Troense, Taasinge.]

Farfaders Farfader:

H e n r i k **G y s b e r t**, f. 30 Jan. 1783 † 1 Juli 1856, Kammerherre, Generalmajor. Søn:

G o t t l o b **C a r l** **J o a c h i m** **M e l c h i o r** **H o l t e n**, f. 17 Aug. 1832 † 12 April 1901, Oberst, g. 1 Nov. 1861 m. **M a r i e** **M a r g r e t h e** **F r e d e r i k k e** **H e r z**, f. 18 Aug. 1838 † 14 Marts 1897. Sønner:

a. **H e n r i k** **G y s b e r t**, f. 22 Okt. 1862 † 26 Maj 1938, Civilingeniør, g. 4 Aug. 1900 i London m. **M a r g a r e t h a** **A u g u s t a** Hennings, født Meinert, f. 11 Maj 1867. [Hamborg.] Datter:

M a r i e **G o t t l o b i n e** **E r n e s t i n e** **H e n r i e t t e** **B e r t h a**, f. 11 Maj 1901, g. i Hamborg m. Dr. med. **J a n** **H a m k e n s**.

b. **J o h a n** **L o r e n t z**, f. 25 Aug. 1868 † 31 Marts 1924, g. 15 Okt. 1896 m. **P a u l a** **B e r t e l s e n**, f. 23 Nov. 1872 † 6 Aug. 1950. Børn:

1) **M a r g r e t h e** **E b b a**, f. 19 Juli 1897 i Göteborg, g. 7 Sept. 1918 i Asminderød m. Fuldmægtig i Forsikringselskabet »Danmark« **H o l g e r** **S i n d i n g**, f. 12 Jan. 1887. [K.]

Castenschiold.

- 2) **Christian Holten Frederik**, f. 6 Marts 1899 i Göteborg, Fabrikant, g. 1^o i Buenos Aires m. **Marie Uldall**, f. 18 Aug. 1897, skilt. 2^o m. **Ingeborg Holmberg**, født **Nyboe-Jørgensen**, f. 28 Marts 1912, skilt (hun g. 3^o); 3^o 27 Sept. 1945 m. **Lise Dornonville de la Cour**, f. **Antonsen**, f. 13 April 1916. [Hellerup.] Børn:
af 2. Ægteskab:
a) **Joachim Holten**, f. 20 Sept. 1937 i Kbh.
b) **Charlotte**, f. 25 Febr. 1939 i Kbh.
af 3. Ægteskab:
c) **Vibeke**, f. 27 Sept. 1947 i Kbh.
d) **Birgitte**, f. 27 Sept. 1947 i Kbh.
- 3) **Marie-Louise**, f. 23 Febr. 1901 i Göteborg, g. 1^o m. **Hofjægermester Holten Castenschiold**, skilt; 2^o 1947 m. **Journalist, Forfatter Ole Vinding**, f. 5 Febr. 1906 i Kbh. [Jægerhus, pr. Skelskør.]

Castonier.



Gammel Adelsslægt fra Lothringen, der egentlig hedder Cachedenier og i Begyndelsen af det 18. Aarhundrede kom til Danmark. Ved kgl. aabent Brev af 21 Febr. 1913 har de ægte agnatiske Efterkommere af Brødrene Oberstlieutenant Falck Daniel Castonier † 1732, og Generallieutenant Heinrich Sigismund Castonier † 1766, erholdt Anerkendelse som dansk Adel.

Udførlig Slægttavle og Vaabenafbildning i Farver, se Aarg. 1919.

Carl Axel Kaj Castonier, f. 13 Juli 1901 (Søn af **Toldoppebørselskontrolør Hugo Charles Victor Alexander Aquarius**, f. 10 Maj 1858 † 7 Dec. 1931), **Konsul for The Union of Birma (Chr.X.Fr.M.)**, g. 14 Dec. 1929 m. **Rigmor Rehfeld Svendsen**, f. 23 Sept. 1902. [Jomfrubakken, pr. Mariager.]

Søskende:

af Faderens 1. Ægteskab 4 Sept. 1883 m. Marie Christine Frederikke Ruffert, f. 23 April 1856 † 8 Dec. 1891:

1. **Helga Maria Victoria**, f. 27 Sept. 1889, g. 18 Nov. 1910 m. **Overkontrolør ved D. S. B. Hans Peter Nicolai Stausgaard**, f. 29 Okt. 1881. [Randers.]

af Faderens 2. Ægteskab 10 Maj 1894 m. Caroline Amalie Ruffert, f. 17 Juli 1869 † 28 Okt. 1943:

2. **Otto Vilhelm Storm**, f. 12 Juni 1903, **Kontorchef i Østasiatisk Kompagni**. [K.]

Castonier

Farfader:

Daniel Storm, f. 8 Okt. 1806 † 22 April 1872, Major, Toldinspektør, g. 21 Febr. 1851 m. *Henriette Laurine Frederikke Hollensted*, f. 9 April 1827 † 5 Nov. 1912. Børn:

1. *Skuldfried Alexandra Septima*, f. 4 Okt. 1861. [K.]
2. *Hakon Hjalmar Alvild Decimus*, f. 9 Febr. 1868 † 25 Marts 1946, Kammerjunker; Oberstløjtnant, g. 9 Okt. 1896 m. *Ellen Ørum-Jensen*, f. 3 Juni 1877 [K.] Sønner:

a. *Preben Falck Daniel*, f. 14 Aug. 1898, g. 10 Okt. 1923 m. *Josephine Habowska*, f. 7 Febr. 1902. [Cincinnati, Ohio.] Datter:

Ellen Alexandra, f. 29 Okt. 1925.

- b. *Eigil*, f. 19 Okt. 1901, g. 19 Aug. 1929 m. *Jessie Marion Simpson*, f. 13 Maj 1904. [Canada.]

de Cederfeld.

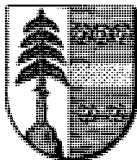

Justitsraad Bartholomæus Bertelsen blev adlet 25 Maj 1759 med Navnet *de Cederfeld*, og hans Søn, Kammerjunker *Lorentz Christian Ernst de Cederfeld* antog ved kgl. Resolution af 9 Marts 1798 Navnet *Cederfeld de Simonsen*. — Udførlig Stamtavle og Vaabenafbildning i *Farver*, se Aargang 1946.

Hans Christian Carl Frederik Cederfeld de Simonsen til Erholm og Søndergaard m. m., f. 16 Febr. 1895 i Kbh. (Søn af Kammerherre, Hofjægermester *Hans Christian Frederik Vilhelm*, f. 6 Sept. 1866 † 2 Jan. 1938), Nyder af Stamhuset Erholm og Søndergaardes Successorfond, Medejer af Taarupgaarden, Hofjægermester, Sekondlt.*. Medl. af Rørup Sogneraad, Formand for Tolvmandsforeningen af 4 Dec. 1928, Viceformand i Haglskadeforsikringsselskabet for Fyens Stift, Medl. af Best. for Dansk Skatteborgerforening, for Foreningen til Bevarelse af danske Slægtsgaarde, Aarup Elektricitetsværk og Aarup Ungdomshjem, g. 12 Febr. 1924 i *Fredericia m. Ingeborg Margrethe Korch* (F.: Konsul *Johan K.* og *Ingeborg Andresen*), f. 14 Juli 1900 sst. (Ne.r.K.F.K.). [Erholm ved Aarup.] Børn:

1. *Anne Merete*, f. 11 Maj 1925 paa Erholm, g. 19 Juli 1949 i Rørup K. m. Slotsgartner *Niels Gregers Treschow*.
2. *Kirsten Tove*, f. 7 Aug. 1926 sst., Havebrugsstuderende.
3. *Hans*, f. 28 Marts 1928 sst.
4. *Jørgen*, f. 15 Juni 1929 sst.

Søskende:

1. *Edele Sophie Charlotte Elisabeth*, f. 25 Juni 1893 i Kbh. (F.). g. m. *Greve Julius Ahlefeldt-Laurvig*.

de Cederfeld.

2. **B r o r C a r l A d o l p h**, f. 2 Maj 1900 i Kbh., Læge, g. 1^o 4 Juni 1924 i Odense m. **L i l i a n E l i s a b e t h R a f f e n b e r g** (F.: Bankdirektør Adolf R. og Violinistinden Nanny Fürst), f. 5 Aug. 1899 † 8 Marts 1925, 2^o 12 Marts 1932 i Kbh. m. **D a g n y H ø y e r** (F.: Læge Samuel H. og Josefine Marie Wefring), f. 21 Maj 1893 i Arendal (g. 1^o Skibsreder Magne Christian Sommerfelt). [Præstø.] Søn:

af 2. Ægteskab:

I v a r, f. 28 Nov. 1933 i Præstø.

3. **K a r e n M a r i e L o u i s e**, f. 17 Juni 1903 paa Erholm, g. 15 Juni 1935 i Rørup m. Museumsforvalter paa Gl. Estrup Slot **A n d r e a s B j e r r e**, f. 9 April 1907 i Vaalse. [Gl. Estrup.]
4. **E l i s a b e t h I d a M a r g r e t h e**, f. 28 April 1907 paa Erholm, g. 22 Sept. 1929 i Rørup m. Direktør, Konsul **P o u l A a r s l e f f K o r c h**, f. 30 April 1902 i Fredericia. [Fredericia.]
5. **F r e d e r i k W i l h e l m J o h a n B e n e d i k t**, f. 11 Dec. 1909 paa Erholm, g. 8 Juli 1943 i Nyborg m. **B i r g i t t a K i r s t i n e W i l h e l m i n e v o n H ø h l i n g** (F.: Prokurist August v. H. og Wilhelmine Kjeldsen), f. 23 Juli 1907 paa Fr.berg. [Hellerup.]
Datter:

B e n e d i c t e, f. 14 Sept. 1949 i Hellerup, Konventualinde i Gissfeld adelige Jomfrukloster.

Moder:

Kammerherreinde **B e n n y S o p h i e C a r o l i n e A n d r e a**, født Treschow, i. 2 Okt. 1865 paa Brahesborg, g. 26 Juli 1892, Enke 2 Jan. 1938. [K.]

Clauson Kaas.

Conrad Frederik Clauson blev adlet ved Patent af 24 Febr. 1804 med Navnet Clauson Kaas.

Flere af Familiens Medlemmer skriver sig Clauson-Kaas (med Bindestrøg).

C o n r a d A d o l p h K r a f t E r n s t C l a u s o n K a a s, f. 5 Nov. 1883 i Darmstadt (Søn af preuss. Oberst Frederik (F r i t z) Vilhelm Julius Ernst, f. 21 Sept. 1847 † 30 Maj 1905, og Frederikke (F r i e d e) Alexandra Henriette Margrethe Clauson Kaas, f. 1 Juni 1854, g. 8 Juli 1881 † 1 Jan. 1919), Købmand, g. 1^o 21 Marts 1909 i Valparaiso m. **E r n a M a r g a r e t e v o n M o s c h**, f. 20 Sept. 1885, skilt, 2^o m. **R e g i n a S c h m i e d e r**. [München.]
Børn:

af 1. Ægteskab:

1. **F r i e d r i c h A d a l b e r t R u d o l p h J u l i o**, f. 1 Juni 1910 i Berlin. [Tenaft, New Jersey.]
2. **M a r k a S o p h i e L u i s e E r i k a**, f. 20 Jan. 1912, g. m. **W. A. M i c k e y**. [Richwood, New Jersey.]
3. **W o l f E b e r h a r d**, f. 14 Juli 1914 i Melbourne, g. 19 Juli 1942 m. **F l o r d a l i c e**, f. 19 Juli, skilt. [Flushing, L. J., N.Y.]

Clauson Kaas.

Søskende:

- Friedrich Wilhelm Heinrich Sophus Oscar Felix**, f. 14 Maj 1886 i Darmstadt, Kaptajnløjtnant* i den tyske Flaade, Prokurist i Kjøbenhavns Handelsbank, Formand for Urne Legatet (O.F.A.K.1.2.) (Pr.J.1.) (Pr.J.K.1.2.) (T.J.H.) (Ty.Æ.K.1.) (F.O.A.), g. 14 Dec. 1912 i Kitzberg, Kiel m. **Ilse Alberta Anna Donner** (F.: Civilingeniør John Otto D. og Julia Davidson), f. 6 Okt. 1892 i New Jersey. [Hellerup.] Børn:
 - Kirsten Friederike Margarete**, f. 14 Aug. 1914 i Kiel, g. 13 Aug. 1938 i Kbh. (C) m. Afdelingschef Preben Mauritz Leschly, f. 27 Okt. 1911 i Gentofte. [Klampenborg.]
 - Niels Konrad Friedrich Wilhelm**, f. 24 Marts 1917 i Kiel, mag. scient, Civilingeniør, g. 1945 i Zürich m. **Margaretha Hermina van Sluys** (F.: Inspektør Jean Jacques v. S. og Henriette Gertruida ter Kuile), f. 20 Okt. 1916 i Salatiga, Java. [Hjortekær.] Sønner:
 - Jørgen Frederik**, f. 29 Aug. 1945 i Kbh.
 - Henrik Jan**, f. 23 Okt. 1946 i Kbh.
 - Per Frederik**, f. 15 Maj 1949 i Kbh.
- Sophie Louise Frederikke Ulla Anna Elisabeth Kathi Marie**, f. 4 Aug. 1887 i Frankfurt a. O., Konventualinde i Roskilde adelige Jomfrukloster. [K.]
- Otto Ernst Fritz Luiz Georg Botho**, f. 30 Marts 1890 i Darmstadt, Købmand, g. 1^o 1925 m. **Ellen Schultz**, skilt 1926, 2^o m. **Ingeborg Hoops**, f. 17 Jan. 1905 i Schweidnitz. [Hamburg.]

Farfader:

Conrad, f. 11 Jan. 1812 † 4 Maj 1888, Postmester, g. 10 Dec. 1841 m. **Comtesse Sophie Caroline Luckner**, f. 7 Maj 1813 † 1 Dec. 1893. Søn:

Wilhelm Anton Alfred Julius Friedrich Carl Eduard, f. 27 Dec. 1859 † 15 Aug. 1908, Major, g. 27 Sept. 1902 m. Friherreinde **Maria Willisen**, f. 7 Marts 1879. [Eberswalde.] Døtre:

- Ellen Johanna**, f. 27 Juli 1903, g. 12 Aug. 1939 m. teknisk Teaterleder **Günther Manns**, f. 16 Okt. 1902 i Berlin. [Liegnitz Wahlstatt.]
- Walburg Regina**, f. 4 Nov. 1906, Lærerinde [Dortmund-Derne.]
- Wiburg Luitgardis**, f. 18 Jan. 1908, Gartner, g. i Nov. 1933 m. Gartner **Fritz Kaiser**, f. 13 Dec. 1905 [Magdeburg.]

Farfaders Fader:

Conrad Frederik, f. 6 Jan. 1782 † 20 Juli 1853, Kammerherre, Hofmarskal, Ritmester, g. 2^o 2 Sept. 1825 m. **Karen Magdalene Mathisen**, f. 28 Maj 1804 † 4 Sept. 1834. Søn:

Jens Adolph, f. 16 Maj 1826 † 28 Okt. 1906, Kammerjunker, Ritmester. Sønner:

- Oskar Adolph Conrad Frederik**, f. 5 Jan. 1856 † 10 Febr.

- 1939, *Kaptajn* i det forenede Dampskibsselskab, g. 1^o 30 Juli 1884 m. Vilhelmine Amalie Rombeck, f. 18 Sept. 1863 † 27 Nov. 1889, 2^o 8 Maj 1894 m. Helene Amalie Toop, f. 17 Febr. 1869. [K.] Børn:*
- af 1. Ægteskab:
- a. Johan Adolph Oskar, f. 19 Maj 1885, Dekorationsmaler. [Philadelphia, U.S.A.]
- af 2. Ægteskab:
- b. Leo Alexander Oscar Frederik, f. 26 Juli 1897, cand. phil., Direktør, g. 1^o 7 Juli 1928 m. Nora Florence Murphy, f. 7 Juli 1897, skilt, 2^o Dec. 1941 i Kbh. (b. v.) m. Ellen Margrethe Simonsen, f. (g. 1^o m. Jørgensen.) [K.] Døtre:
- af 1. Ægteskab:
- 1) Monica Helen Karin, f. 14 Aug. 1930.
- 2) Sheila Mary Katy, f. 7 Okt. 1933.
- c. Amalie Sophie Frederikke Elinor, f. 17 April 1899, cand. phil., g. 29 Sept. 1922 m. Grosserer Isaac Schajew Marcouse, f. 26 Febr. 1887. [K.]
2. Gustav Adolph Frederik, f. 7 Juli 1865 † 29 Sept. 1944, Ritmester, Direktør, g. 1^o 28 Nov. 1893 m. Selma Hviid, f. 27 Okt. 1873, skilt; 2^o 6 Okt. 1900 m. Else Krum, f. 28 Juni 1882 (Ø.r.K.2.). [Hvidegaard.] Børn:
- af 1. Ægteskab:
- a. Knud Alexander Carl Christian Collis Frederik, f. 3 Juni 1894, Sekondløjtnant ved Gardehusar-Reg., Militærflyver, Forfatter (Fi.F.K.4, 1918) (Fi.F.K.4, 1939—40) (Fi.M.M.1918) (Fi.M.M.1939—40), g. 1^o 3 Dec. 1920 i Kbh. m. Ellen Margrethe Nielsen, skilt 13 Juli 1923, 2^o 14 Juli 1923 i Kbh. (b. v.) m. Inger Elise Andresen, f. 15 Dec. 1900, skilt 27 April 1928, 3^o 16 Juli 1932 i Skovshoved m. Eva Creutz Nathansen, f. 31 Marts 1909, skilt 1945; 4^o 7 Aug. 1950 i Kbh. m. Jenny Margrethe Christensen, f. [K.] Børn:
- af 2. Ægteskab:
- 1) Kirsten Elisabeth Frederikke, f. 2 Marts 1924.
- 2) Ib Jørgen Frederik, f. 16 Maj 1925.
- 3) Astrid Eva Frederikke, f. 15 Juni 1926.
- b. Alexandra Elisabeth Frederikke, f. 25 Juli 1896, g. 1^o 24 Sept. 1917 i Long Beach, Calif., m. Emil Carl Hahn, f. 29 Aug. 1894, skilt; 2^o 17 Juni 1922 i Eureka, Calif., m. James Irwing Hotell, f. 12 Sept. 1886 i Boonville, Calif., skilt; 3^o 23 Jan. 1942 i Comas, Wash., m. Loranza Dowd Redding, f. 29 Aug. 1888 i Jacksonville, Oregon. [Colton, Oregon.]
- af 2. Ægteskab:
- c. Karen Frederikke, f. 25 Nov. 1901, g. 29 April 1927 m. Redaktør Harald Toksvig, f. 6 Marts 1895. [Charlottenlund.]
- d. Kirsten Frederikke, f. 19 Juni 1903, Landbrugskandidat, g. 26 Febr. 1930 m. Forpagter, Landbrugskandidat

Clauson Kaas.

- K. E. Mørk-Hansen, f. 19 Dec. 1904. [Ventelykke, Veflinge.]
- e. **E l s e** Margrethe Frederikke, f. 15 Juli 1905, g. 11 Juli 1931 m. Direktør for Klampenborg Væddeløbsbane I v a r Frode Abildhøj, f. 7 Juli 1906. [Charlottenlund.]
- f. **J ø r g e n** Frederik, f. 20 Sept. 1911 i Klampenborg, Sekondløjtnant ved lyske Dragon-Rgmt., Direktør for Stenbrud og Skærvefabrikken Nr. Smedeby A/S., g. 12 April 1938 i Skovshoved m. **K a r e n** Jespersen, f. 18 Dec. 1915 paa Frederiksberg. Børn:
- 1) **J e t t e** Frederikke, f. 5 Okt. 1938 i Gentofte. (Vallø.)
 - 2) **N i e l s** Frederik, f. 11 Nov. 1940 sst.
 - 3) **M ø r t e n** Frederik, f. 17 Aug. 1942 sst.
 - 4) **E l i s a b e t h** Frederikke, f. 30 Dec. 1943 sst. (Vallø.)
 - 5) **J e s** F r e d e r i k, f. 21 Febr. 1949.
- g. **J e n s** A d o l p h Frederik, f. 12 April 1920, Ritmester, (Fi.F.K.4 m. Sv.), g. m. Bertha Maritha Lydecken, f. 27 April 1914 i Finland. [K.]
3. **C a r l** C h r i s t i a n Frederik Hermann, f. 13 Aug. 1868 † 17 Febr. 1939, Ingeniør, M.I.F., g. 31 Dec. 1905 i Esbjerg m. **M a g d a** Charlotte Stannius (F.: Direktør Hans Christian Hansen og Marie Juliane Stannius), f. 25 Okt. 1882 i London. [K.] Døtre:
- a. **M a g d a** (U n a) Elisabeth Mathilde Frederikke, f. 23 Juni 1908 i Plainfield, N.J., U.S.A., cand. phil., udenl. Korrespondent, g. 15 Dec. 1934 i Kbh. m. Salgschef **H e r m a n n** Otto Katz, Navneforandr. 1939 til Krefeld, f. 13 Maj 1903 i Krefeld, skilt. [K.]
- b. **M a r g r e t e** (B o u l l e) Else Helene, f. 6 Dec. 1913 i Kbh., g. 1^o 5 Okt. 1935 i Vallø m. Grosserer **H e n r i k** Mogens Linnemann, f. 29 Juni 1910 i Hjørring, skilt; 2^o 4 Sept. 1942 i Kbh. m. stud. med. **S v e n** Erik Salomon, f. 2 Nov. 1914 i Hamborg, skilt; 3^o 20 Dec. 1948 i Skovshoved m. Vinhandler Mogens Birger Kruuse, f. 6 April 1917 i Kbh. [Klampenborg.]

Conradt-Eberlin.

Premierlieutenant i Søetaten Georg Emanuel Conradt adledes ved Patent af 20 Aug. 1783 med Navnet Conradt-Eberlin.

N i e l s Conradt-Eberlin, f. 18 Nov. 1911 i Randers (Søn af Herredsfoged **A d o l f** Theodor, f. 21 Juni 1864 † 16 Nov. 1918), cand. jur., Fuldmægtig i Finansministeriet, g. 1^o 19 Sept. 1937 m. **E l s a** Christensen, f. 30 Jan. 1914 i Kbh., skilt 1945; 2^o 30 Aug. 1946 i Hørsholm m. **I b e n** Berg, f. Høegh-Guldberg (F.: Kaptajn Ove H.-G. og Johanne Stang-Johnsen), f. 26 Dec. 1913 i Kbh. [K.] Søn:

af 1. Ægteskab:

P e t e r Alexei, f. 28 Juni 1939 i Kbh.

Conradt-Eberlin.

Søskende:

1. **Liz z i e**, f. 23 Febr. 1897 i Kbh., g. 21 Sept. 1920 sst. m. Dommer **V i g g o** Frederik Thorkild Johansen, f. 13 Febr. 1893 paa Holsteinborg. [Thisted.]
2. **E r i c**, f. 1 Nov. 1899 † 13 Maj 1943, *Direktør*, g. 1^o 1928 m. Claudine Scott Gilmann, skilt, 2^o 14 Dec. 1934 m. **A l i c e** Ninon Duvantier, f. 10 Juli 1904, skilt (g. 2^o m. Statsminister* Erik Scavenius), 3^o 30 Maj 1939 m. **J o n n a** Fasting, f. 3 Sept. 1916. [K.]
3. **E l s e**, f. 16 Sept. 1903 i Kbh., Tandlæge, g. 13 Sept. 1924 i Herlufsholm m. Overlæge, Dr. med. **A a g e** Henrik Christian Nyfeldt, f. 26 Aug. 1895. [Skelskør.]

Moder:

- A n n e t t e** Kirstine, født Boje, f. 2 Jan. 1875 i Randers, g. 28 Dec. 1895 sst., Enke 16 Nov. 1918. [K.]

Farfader:

A d o l f Emanuel, f. 2 Okt. 1822 † 8 Juli 1903, *Birkedommer*, g. 19 Juli 1854 m. **J u l l e** **A l f r i d a** Gade, f. 27 Juni 1835 † 30 Jan. 1920. Børn:

1. Frederikke (**F r i t s e**) Fernanda, f. 20 Marts 1858 i Tranebjerg, g. 14 Juli 1907 i Herlufsholm m. Lektor **P a u l** Viggo Götzsche, f. 8 Dec. 1869 † 20 Sept. 1948. [Fr.berg.]
2. **V i g g o** Emanuel, f. 23 Dec. 1868 † 2 Juni 1939, *Direktør for »Foreign Language Information Bureau», Danske Afdeling, New York*, g. 20 Juni 1895 m. **J e n n i e** Green, f. 29 Maj 1872 † 15 Dec. 1941. Børn:
 - a. **W a l t e r** Harold, f. 14 April 1900 i New York, kemisk Ingeniør, g. 14 Jan. 1926 sst. m. Mary Elizabeth (**B e t t y**) Lambrecht (F.: Fabrikant George Joseph L. og Roberta Hanley Keebough), f. 1 Dec. 1903 sst. [Wilmington, Del., U. S. A.] Børn:
 - 1) **J o e l**, f. 31 Dec. 1929 i New York.
 - 2) **E l s p e t h**, f. 6 Febr. 1932 i Buffalo, N. Y.
 - 3) **P e t e r**, f. 14 April 1943 i Wilmington.
 - b. Elizabeth (**E v e**) May, f. 4 Sept. 1902 i New York, g. 14 Febr. 1930 i New York m. Direktør i Foreningen Norden, cand. mag. **F r a n t z** Wilhelm Kjerulff Wendt, f. 24 Febr. 1905 paa Hørbygaard. [Hellerup.]
 - c. **V i g g o** Henry, f. 7 Febr. 1904 i New York, Radioingeniør, Commander i U.S. Marine, g. 1 Maj 1935 i Opa Locka m. Katherine (**K a y e**) Martha Atkinson, f. 13 Okt. 1909 † 27 Marts 1946. [Jacksonville, Fla., U. S. A.] Børn:
 - 1) **G a i** Elli, f. 27 Febr. 1936 i Opa Locka.
 - 2) **V i g g o** Paul, f. 11 April 1940 sst.
3. **C h a r l e s** Andreas, f. 21 Juni 1871 † 27 April 1909, *Styrmand*, g. 21 Juni 1904 i Kvistemark m. **B e r t h a** Louise Thiel (F.: Sognepræst Adolf Carl Gotfred T. og Sofie

Conradt-Eberlin.

Frederikke Franciska Hyrup), f. 17 April 1875 i Stenmagle. [Fr.berg.] Børn:

- a. **M i n n a** Alfrida Sofie, f. 25 Okt. 1905 i Kvislemark, g. 12 Juli 1935 sst. m. Fuldmægtig, cand. jur. **J ø r g e n** Michael Carlsen, f. 23 Jan. 1910 paa Frederiksberg. [Frederiksberg.]
 - b. **A d o l p h** Carl, f. 19 Sept. 1908 i Kbh., Ingeniør, g. 3 Sept. 1935 i Frederiksberg K. m. **E l s e** Karen Marie Schøler (F.: Ingeniør Peter Daniel S. og Anne Elisabeth Kristine Christensen), f. 3 Sept. 1911 i Kbh. [Nærum.] Sønner:
 - 1) **P e t e r** C a r s t e n, f. 16 Nov. 1937 paa Frederiksberg.
 - 2) **P a u l**, f. 28 Marts 1945 i Sidney.
4. **A x e l** Georg, f. 8 Marts 1873 † 23 April 1948, Antikvitetshandler, g. 31 Marts 1904 i Hansted m. **A n n a** Vilhelmine Mariane Kaiser (F.: Proprietær Heinrich Vilhelm K. og Mariane Hansen), f. 10 Sept. 1874 paa Petersholm, Hansted. [K.]

Danneskiold-Samsøe.

Patent af 4 Maj 1695. Der er tillagt Familiens mandlige Medlemmer Prædikat af Excellence.



Udførlig Slægttavle og Vaabenafbildning i Farver, se Aarg. 1929.

Lensgreve James Christian Carl S o p h u s Danneskiold-Samsøe, f. 19 Marts 1900 i Kbh. (B) (Søn af Greve Christian V a l d e m a r, f. 16 Febr. 1864 † 14 Marts 1931, og Baronesse M a r g r e t h e C a r o l i n e Augusta Julie Iuel-Brockdorff, f. 24 Juli 1864, g. 22 Jan. 1889 † 23 Okt. 1943),

Hofjægermester, Overdirektør for Gisselfeld adelige Jomfrukloster i Sjælland, g. 24 Okt. 1931 m. **I s a b e l** Craven Dilworth (F.: Glasfabrikant J. Dale D. og Letitia Craven), f. 18 Okt. 1901 paa Cravenhurst, Salem, New Jersey. [Gisselfeld ved Haslev.] Søn:

Greve V a l d e m a r Dale, f. 4 Sept. 1935.

Søstre:

1. Comtesse W a n d a, f. 5 Juli 1892 i Kbh. (B), g. m. Forpagter M i c h a e l Treschow.
2. Comtesse Margrethe V i b e k e, f. 25 April 1896 i Kbh. (B), g. m. Kammerherre Greve E i l e r Moltke.

Faders Brødre:

1. Greve O v e, f. 22 Dec. 1867 † 8 April 1947, cand. polit. g. 5 Aug. 1910 paa Frederiksberg (Emaus) m. Comtesse

Danneskiold-Samsøe.

- Rose Thekla Julie Moltke, f. 14 Nov. 1864 paa Nørager. [»Sarepta« Frederiksberg.]
2. Greve Viggo, f. 29 Maj 1874 † 24 Jan. 1935, Landbrugs-kandidat, g. 1^o 7 Sept. 1901 i Kbh. (C) m. E b b a Caroline Petterson Rantzien (F.: Intendant Carl Edvard P. og Louise von Horn af Rantzien), f. 9 April 1871 i Engelholm, skilt; 2^o 17 Dec. 1912 m. Bodil Maria Stella Lindholm, f. 2 Jan. 1890 † 18 Sept. 1934. Børn:
- af 1. Ægteskab:
- a. Greve Knud, f. 27 Marts 1900 i Kbh. (Krogstrup).
- af 2. Ægteskab:
- b. Greve Hans Christian Erik Viggo, f. 25 Marts 1915 i Kbh. (B), g. 20 Febr. 1943 i Lausanne m. Helen (Hélène) Carola Künzli (F.: Dr. med. Max Carl K. og Marguerite Walder), f. 5 Marts 1924. [Østergaard, pr. Kjellerup, og Lausanne.] Børn:
- 1) Comtesse Christina Marianne Margritte Stella, f. 27 Febr. 1944 i Viborg. (Vallø).
- 2) Greve Carl Christian Erik Leopold, f. 18 Maj 1945.
- 3) Greve Frederik Jost Conrad Erling, f. 10 Okt. 1946.
- c. Greve Niels Frederik Kjeld Viggo, f. 3 Aug. 1916 paa Klosterskov, Kornet ved Gardehusar-Reg., g. 26 Okt. 1944 i Græshave K. m. Lykke Wilhjelm (F.: Hofjægermester Lauritz W. og Margaret Zachariae), f. 26 Okt. 1918. [Gabrielsminde, pr. Gloslunde.] Sønner:
- 1) Greve Ulrik Christian Lauritz, f. 8 Aug. 1945.
- 2) Greve Otto Frederik Aage, f. 2 Febr. 1947 i Kbh.
- d. Greve U b b e Eyvind Gregers Sophus Viggo, f. 5 Febr. 1921.
- e. Comtesse Karin Lykke Ursula Sofie Dorothea Stella Bodil Maria, f. 27 Juli 1922 paa Nordfeld, overord. Stiftsdame i Vallø.
- f. Comtesse Sonja Maria Ester Irène Bodil Stella, f. 3 Okt. 1925 paa Nordfeld. (Vallø).
3. Greve Knud, f. 26 Juni 1876 paa Christiansholm (Ordrup Kapel), Ritmester* af Res. ved Gardehusar-Reg. (K.²DM.) (M.T.Kfh.) (Pr.r.K.2.3.) (Pr.R.Ø.4.) (R.r.K.2.). g. 14 Nov. 1906 i Hørsholm K. m. A l i c e Hasselbalch (F.: Fabrikejer Christian Steen H. og Marie Mathilde Frederikke Helms), f. 23 Juli 1886 i Kbh. [K.] Døtre:
- a. Comtesse T ø v e, f. 31 Maj 1909 i Rungsted, g. m. Hofjægermester Greve Leon Moltke-Huitfeldt.
- b. Comtesse M e r e t e, f. 9 Nov. 1911 i Kbh. (B), g. m. Oberstløjtnant, cand. polit. Greve Kjeld Brockenhuus-Schack.
- c. Comtesse H e l l e, f. 21 Dec. 1918 i Kbh. (Visborg).

Farfaders Brødre:

1. Greve Frederik Vilhelm Steen til Ulriksholm m. m.,

Danneskiold-Samsøe.

f. 16 Sept. 1837 † 8 Dec. 1895, *Hofjærgermester*, g. 20 Juni 1863 m. *Comtesse Eugénie Frederikke Charlotte Clara Holstein*, f. 6 Juni 1841 † 27 Nov. 1925. Sønner:

a. *Greve Frederik Sofus Christian Ludvig*, f. 6 April 1864 † 11 Juli 1944, *Ekspeditionssekretær*, g. 20 Sept. 1906 i Søllerød m. *Marie Charlotte Kaufmann* (F.: *Grosserer Emil Poul K.* og *Ellen Sophie Uhthoff*), f. 21 Febr. 1880 i Kbh.

b. *Greve Einar Carl Otto*, f. 2 Juli 1868 † 5 Jan. 1908. *can. phil.*, g. 29 Maj 1897 i Nøddebo m. *Sophie Brüel* (F.: *Kgl. Skovrider Georg Peter Ludvig B.* og *Annine Sophie Bang*), f. 17 Okt. 1865 i Engelholm. [K.] Børn:

1) *Greve Kai*, *Besidder af det grevelige Holstein-Marpaluske Fideikommis*, f. 1 Aug. 1898 i Argentina, *Kaptajn*, g. 5 Maj 1937 i New York m. *Dorothy Virginia Connery* (F.: *Maihew O.* og *Ottillie Dittmar*), f. 22 Juni 1911. [Florida.] *Datter*:

Comtesse Linda Gail, f. 24 Sept. 1942 i Miami.

2) *Comtesse Ragna*, f. 24 Nov. 1902 i Holte, *Konventualinde i Gisselfeld adelige Jomfrukloster (Thaarupgaard, Estvadgaard)* [K.]

c. *Greve Axel Edzard Ernest*, f. 4 Aug. 1871 † 7 Dec. 1925, *Kaptajn af Res.*, g. 30 Marts 1906 i London m. *Sybil Iles Gordon* (F.: *Banksekretær Thomas Shephard G.* og *Kate Wainwright*), f. 9 Juli 1878. [Sørup ved Fredensborg.] *Søn*:

Greve Palle Julian, f. 26 Dec. 1906 i Dover, England, *can. jur.*, *Ekspeditionssekretær i Undervisningsministeriet*, g. 29 Maj 1941 i Haderslev m. *Grethe Kohl* (F.: *Grosserer Theodor K.* og *Julie Hansen*), f. 23 April 1913 i Esbjerg. [K.] Børn:

1) *Comtesse Polly Charlotte*, f. 15 Sept. 1945 i Kbh., *Konventualinde i Gisselfeld adelige Jomfrukloster*.

2) *Greve Thomas Godske*, f. 2 Dec. 1946 i Kbh.

2. *Greve Otto Ludvig August Balthazar*, f. 22 Juli 1841 † 22 Dec. 1896, *Hofjærgermester*, *Premierløjtnant*, g. 26 Nov. 1873 m. *Comtesse Louise Siegfriede Knuth*, f. 21 Marts 1853 † 18 Nov. 1928 (g. 2^o m. *Kammerherre Vilhelm Grevenkop-Castenskiold*). *Søn*:

Greve Sophus Adam, *Besidder af det 2. Knuth-Buttlarske Fideikommis*, f. 2 Okt. 1874 i Kbh. (C), *can. phil.*, *Maler*, g. 1^o 11 Juni 1906 i Roskilde m. *Eisebet Mollerup* (F.: *Museumsdirektør, Dr. phil. Arthur William M.* og *Caroline Susanne Rothe*), f. 3 Juli 1885 i Kbh., skilt 1922; 2^o 16 Febr. 1926 i Kbh. (b.v.) m. *Ingeborg Leone Green* (F.: *Fabrikant Hans Peter G.* og *Christiane Dorothea Nielsen*), f. 2 Nov. 1894 i Kbh. [Hillerød.] Børn:

Danneskiold-Samsøe.

af 1. Ægteskab:

- 1) Greve Adam Otto, f. 8 Aug. 1910 i Asminderød, Arkitekt (Chr.X.Fr.M.), g. 20 Maj 1936 m. Margareta von Sneidern (F.: Landshøvding Axel v. S. og Julia Rosenbaum), f. 28 Febr. 1915. [Stockholm.] Sønner:
 - a) Greve Bent Otto Axel, f. 7 Okt. 1943.
 - b) Greve Adam Peter Wilhelm, f. 4 Maj 1945 i Stockholm.
- 2) Comtesse Cecil, f. 28 Juli 1914 i Kbh. (F), Møbel-snedker, g. 1^o 23 Marts 1937 m. Sekretær i Invalidforsikringsretten, cand. polit. Otto Melchior, f. 10 Juni 1904 † 16 Febr. 1945; 2^o 28 April 1947 i Kungälv, Sverige m. Godsforpagter Sven Olaf (Olle) Moritz Kinberg, f. 16 April 1901 i Stockholm. [Bergs säteri ved Mellerud.]

af 2. Ægteskab:

- 3) Greve Ludvig, f. 29 Juli 1926 i Hillerød, stud. mag. [K.]

Farfadets Farfæder:

Lensgreve Christian Conrad Sophus til Grevskabet Samsøe og Holmegaard m. m., f. 16 Sept. 1800 † 4 April 1886, Gehejmekonferensraad, Overskænk, Hofjægmester, cand. jur. Søn:

Lensgreve Christian Frederik til Grevskabet Samsøe, f. 29 April 1838 † 3 Juli 1914, Ordenskansler, Hofjægmester, g. 15 Sept. 1867 m. Comtesse Emilie Henriette Dagmar Krag-Juel-Vind-Frijs, f. 8 Marts 1848 † 4 Juli 1897. Børn:

1. Comtesse Magdalene, f. 25 Juni 1876 paa Frijsenborg, Priorinde for Gissfeld adelige Jomfrukloster, Stiftsdame i Vallø. [V. Egede ved Haslev.]
2. Comtesse Clara Henny, f. 6 Sept. 1878 paa Brattingsborg, Stiftsdame i Vallø. [Vadstrup, Samsø.]
3. Comtesse Mary, f. 3 Sept. 1880 paa Brattingsborg, g. 31 Juli 1908 i Ørby Kapel m. Sir Edward Henry Goschen, f. 9 Marts 1876 † 1933. [London.]
4. Comtesse Ragnild, f. 31 Juli 1882 paa Brattingsborg, g. m. Niels Treschow til Hjuleberg.
5. *Lensgreve Aage Conrad til Brattingsborg og Holmegaard, f. 4 Nov. 1886 † 27 Dec. 1945, Hofjægmester, g. 3 Okt. 1922 i Gentofte K. m. Fanny Evers (F.: Viceadmiral Anton Ferdinand Mazanti E. og Marie Alexandra Lindholm), f. 7 Marts 1889 i Kbh. (B), (g. 1^o 14 Okt. 1909 i Kbh. (B)) m. Kammerjunker Christian Eduard Baron Lotzbeck, f. 13 Sept. 1884 † 15 Dec. 1920) Overhofmesterinde hos Hendes Majestæt Dronning Ingrid. [Brattingsborg og K.] Datter: Comtesse Elisabeth Henriette til Brattingsborg, f. 21 Jan. 1924 paa Gissfeld Kloster, overord. Stiftsdame i Vallø. [Brattingsborg og K.]*

von Deden.



Den sønderjydske Uradelslægt P e t e r s e n, af hvitken Otto og Erik Petersen nævnes 1486, optog i det 17. Aarhundrede Navnet von Deden. — Vaabenafbildning i Farver, se Aarg. 1891; udførlig Stamtavle, se Aarg. 1891 og 1940.

- Carl August von Deden, f. 25 Jan. 1878 paa Terndrupgaard (Søn af Christian Peter til Terndrupgaard, f. 16 Maj 1844 † 22 Juli 1914, og Julie Margrethe Øckenholt, f. 13 Aug. 1846, g. 9 Nov. 1875 † 20 Jan. 1925), Løjtnant* ved Dragonerne, g. m. Bessie Harris, f. 31 Maj 1898 i Hauston, Texas. [Homestead, Florida.] Børn:
1. Dorothy, f. 12 Marts 1918 i Homestead, Florida.
 2. Carl, f. 29 Aug. 1919 sst.

Søskende:

1. Ida Marie, f. 10 Sept. 1876 paa Terndrupgaard, fører Navnet v. Deden, g. 3 Sept. 1903 i Kbh. (St. Jac.) m. Stationsforstander Carl Henrik Petersen, f. 27 Juni 1864 i Kbh. † 27 Juni 1922 sst. [Frederiksberg.]
2. Hans Christian Øckenholt, f. 25 Maj 1879 paa Terndrupgaard, Grosserer, g. 2 Febr. 1903 m. Bertha Svendsen, f. 13 Nov. 1882 i Kbh. [K.] Datter:
E b b a, f. 5 Dec. 1904 i Kbh. [K.]
3. E i n a r Brønsdorff, f. 20 Okt. 1880 † 19 Maj 1916, Farmaceut, g. 30 April 1905 paa Frederiksberg m. E l l a Heloïse Josephine Skeel Gerhardt (F.: kgl. Toldkontrolør Carl Erik Skeel G. og Emma Camilla Dreyer), f. 16 Sept. 1884 i Roskilde. [Gentofte.] Søn:
Erik August Øckenholt Høeg Brønsdorff, f. 3 April 1909 i Fredericia, Bureauchef, Kunstmaler, g. 5 Maj 1939 i Kbh. (Mess.) m. K a r e n Margrethe Bjergskov Nielsen (F.: Disponent Ove N. og Christine Gandrup), f. 2 Febr. 1915 i Kbh. [K.] Søn:
J ø r g e n Erik Øckenholt Høeg Brønsdorff, f. 23 Maj 1940 i Kbh.
4. A a g e Peter Høeg, f. 29 Dec. 1882 † 4 April 1932, Grosserer, g. 13 Sept. 1908 m. A g n e s Cæcilie Ferral, f. 15 Aug. 1883 i Nykøbing F. [K.] Datter:
E d i t h Julie, f. 24 Maj 1910 i Nykøbing F., g. 30 Maj 1936 i Henne m. Sagfører, cand. jur. M o g e n s Dam-bæk, f. 14 Aug. 1908 i Præstø. [Præstø.]

Dirckinck Friherre af Holmfeld.

Af den gamle hollandske Adelslægt van Dirckinck blev Kaptajn i fransk Tjeneste Heinrich Wilhelm van Dirckinck 1803 optagen i det romerske Riges Ridderstand under Navn af Dirckinck Edler von Holmfeld. Hans Søn, hollandsk Flaadekaptajn Arnold Christian Leopold Dirckinck Edler von Holmfeld emigrerede fra Holland og blev under 28 Nov. 1806 optagen i den danske Adel, hvorhos der ved Patent af 30 Maj 1828 tillagdes ham Navn og Titel af Dirckinck Friherre af Holmfeld.

Constant Einar Johannes Dirckinck Friherre af Holmfeld, f. 27 Juni 1921 (Søn af Kaptajn af Flaaden Constant Ulysses Edwin Johannes, f. 1 Maj 1875 † 7 Dec 1945), g. 20 Maj 1944 i Kbh. (G) m. B i : g i t h Broholm (F.: Skibsfører E. B. og Anna Jepsen), f. 22 Juli 1923. [Nordby, Fanø.]

Broder:

Friherre Kjeld Viggo, f. 2 Nov. 1925, stud. arch. g. 19 Juni 1948 i Marslev m. K a r e n Jensen (F.: Godsejer L. J. og), f.

Søster:

af Faderens første Ægteskab m. C l a r a Louise Bruun, f. 5 Maj 1889, g. 17 Okt. 1908 † 26 Marts 1944, skilt (g. 2^o m. Direktør Aage Streiffert):

Friherreinde G u d r u n, f. 22 Juni 1910, g. 8 Juni 1935 m. Kontorchef J e n s Peter Krandrup, f. 2 Marts 1892. [K.]

Moder:

Friherreinde S i g r i d, f. Thorsdam, f. 13 Maj 1896, g. 20 April 1920, Enke 7 Dec. 1945. [K.]

Faders Søster:

Friherreinde Julie Susanne Gabriele Lilly, f. 7 Juli 1871, g. 14 April 1898 m. edsvoren Skibsmægler N i k o l a i Heimblürger, f. 7 Aug. 1872 † 12 Dec. 1942. [Riga.]

Farfaders Brødre:

1. Friherre U l y s s e s Johannes Carl Daniel, f. 26 Jan. 1801 † 22 Juli 1877, Geheimekonferensraad, Gesandt. Søn:

Friherre U l y s s e s Carl August Edwin Edgard, f. 6 Dec. 1833 † 11 Febr. 1895, g. 9 Dec. 1885 m. Rigsgravinde C a r l a Josephine Hermine Eleonore Arnailie Adolphine Hompesch-Rurich, f. 28 Maj 1861 † 25 Juli 1918 (hun g. 2^o m. Æ m i l i u s Begemann). Døtre:

1) Friherreinde L o u i s e Auguste Charlotte, f. 25 Marts 1888, g. 26 Juli 1912 m. Kontrolør E m i l Nesoch Grippeping, f. 22 Juni 1888. [Soerabaja, Nederl. Indien.]

- 2) Friherreinde **R e n é e** Jenny Josephine, f. 18 Marts 1890, g. 9 Nov. 1911 m. Borgmester **G é r a r d** François de Roo, f. 24 Aug. 1884. [Huize Amstelwijck, Dubbeldam, Holland.]
2. Friherre **Frederik Rudolph Edwin Marie**, f. 12 Juni 1802 † 10 Jan. 1896, Kammerherre, Kommandør. Søn:
- Friherre Edwin Anton Tordenskjold**, f. 6 Maj 1854 † 21 Dec. 1936. Hovedbogholder ved Forsikringsselskabet »Danmark«, g. 2 Maj 1888 m. **Hildur Laura Frederikke von Lowsow**, f. 27 Febr. 1865 † 15 Maj 1947. Børn:
- 1) Friherre **Edwin Frederik**, f. 9 Dec. 1889, mag. art., Lektor* ved Universitetet i Prag, Lektor ved Ordrup Gymnasium (C.H.L.5.), g. 1^o 4 April 1925 m. cand. mag. **Ellen Augusta Blom**, f. 13 Febr. 1894 † 25 April 1928, 2^c 17 Sept. 1931 m. **Rosa Nielsen**, f. 23 Marts 1910.
 - 2) Friherre **Frederik Arnold**, f. 31 Jan. 1892, cand. polyt., Kontrolingeniør i Inspektoratet for Øl- og Spiritusbeskatningen (R*), g. 30 Nov. 1923 m. **Inger Augusta Ratghen von Holstein**, f. 20 Maj 1894. [Charlottenlund.] Børn:
 - a) Friherreinde **Lise**, f. 18 Okt. 1924.
 - b) Friherre **Preben Frederik Edwin**, f. 24 April 1927.
 - 3) Friherreinde **Anna Laura Louise**, f. 4 Sept. 1894, g. m. cand. polyt. Sektionsingeniør **Svend von Holstein**.
 - 4) Friherre **Harald**, f. 25 April 1899, Antikvarboghandler, g. 21 April 1928 m. **Victoria Grethe Kragh Petersen**, f. 24 Maj 1897. [K.] Børn:
 - a) Friherre **John**, f. 3 Juni 1930.
 - b) Friherre **Greger**, f. 4. Aug. 1932.
 - c) Friherreinde **Agnete Kragh**, f. 19 Okt. 1941. (Vallø.)
 - 5) Friherreinde **Hildur Elise**, f. 11 Juli 1902, Laboratorieassistent, overord. Stiftsdame i Vallø. [K.]

Dorrien.*

En tysk, 15 April 1776 af Keiser Joseph II adlet Slægt, af hvilken Landfoged Liebert Hieronymus Dorrien ved Patent af 24 Sept. 1845 optoges i den danske Adelsstand.

Se »Danmarks Adels Aarbog«, 1926 og »Gothaisches genealogisches Taschenbuch der adeligen Häuser, Alter Adel und Briefadel«.

von Ehrenstein.*

3 Juli 1704 optoges Christian Stüdemann til Rosenow og Gross Görnow i den tyske Rigsadelstand med Navnet von Ehrenstein, og hans Søn Kaptajn Caspar August Friderich von Ehrenstein blev 17 Jan. 1776 naturaliseret som dansk Adelsmand.

Præsensliste, se Aargang 1946.

von Ellbrecht.



Oldenburgsk Uradelslægt, af hvilken Kommandørkaptajn Anton Günther von Ellbrecht og hans Brødre naturaliseredes 6 Maj 1778. — Vaabenafbildning i Farver og udførlig Stamtavle, se Aarg. 1914.

Mogens von Ellbrecht, f. 2 April 1900 (Søn af Kontorchef i Generaldirektoratet for Post- og Telegrafvæsenet Anton Gynter. f. 24 Febr. 1864 † 31 Dec. 1932), Ingeniør. [K.]

Broder:

Tagge, f. 24 Okt. 1901, cand. phil., ansat i »Corn Products Refining Comp.«. [New York.]

Moder:

Thyra Emily Olga Alice, født Comtesse Moltke, f. 18 Aug. 1874, g. 1^o 27 Sept. 1899, skilt 1910, 2^o m. Godsejer Lauritz Holmblad, skilt, død. [K.]

Farfader:

Eberhard van Deurs, f. 28 Nov. 1833 † 8 Marts 1912, Ritmester, g. 18 Febr. 1861 m. Emilie Petrine Grothusen, f. 10 Sept. 1841 † 9 Jan. 1908. Børn:

1. Eberhard Helmuth, f. 31 Okt. 1868 † 21 Dec. 1927, g. 1^o 27 Jan. 1895 m. Clara Johanne Emma Müller, f. 30 Marts 1871, skilt, død (hun g. 2^o m. Amtstuefiliabestyrer Carl Emil Schlichtkrull, død), 2^o 1 Dec. 1918 m. Anna Maria Garner, f. 20 Jan. 1878. [K.] Datter:

af 1. Ægteskab:

Hetna, f. 7 Nov. 1895 i New York, g. 6 Nov. 1923 paa Fr.berg m. Proprietær Hans Christian Carl Ley Bruun til Lundebakkegaard, f. 10 Febr. 1872 i Kbh. [Lundebakkegaard ved Lillerød.]

2. *Carl Ludvig*, f. 22 Nov. 1870 † 11 Dec. 1926, Kommandør-kaptajn af Flaadens Res., Chef for Flaadens Kystudkigsvæsen, g. 27 Juni 1906 m. *Ida Dahl*, f. 12 Nov. 1882. [Porthus ved Fredensborg og K.]
3. *Ingeborg Helene Nathalie*, f. 7 Febr. 1878 i Hillerød, g. 1^o 23 Maj 1905 m. Kontorchef, Kammerherre *Svend Grubbe-Gregersen*, skilt, † (g. 2^o m. *Juliane Frederikke Hoppe*), g. 2^o 2 Aug. 1923 i Nøddebo m. Hofjægermester, Lensbaron *Carl Løvenskiold Løvenborg*, Enke 4 Maj 1938. [K.]

Fabritius-Tengnagel.



Justitsraad Michael Fabritius' Børn adledes 4 Sept. 1778 med Navnet Fabritius-Tengnagel.

Udførlig Slægttavle og Vaabenafbildning i Farver, se Aarg. 1920.

Hans Fabritius-Tengnagel, f. 30 Jan. 1886 i Ballerup (Søn af *Hans Frederik Alexander*, f. 17 Jan. 1855 † 4 Sept. 1897 og *Karen Kirstine Olsen*, f. 11 Dec. 1851, g. 8 Dec. 1885 † 26 Marts 1922), Nyder af Det Iselinske Fideikommis' Successorfond, Graver*, g. 6 April 1913 i Kbh. (A) m. *Ella Marie Kirstine Petersen*, f. 5 Jan. 1894 i Kbh. [K.] Børn:

1. *Aksel Hans*, f. 16 April 1913 i Kbh., Overassistent i Kbh. Magistrat, g. 1^o 21 Aug. 1938 i Kbh. (Filips) m. *Edith Anna Margrethe Harriet Bærentsen*, f. 15 Juni 1913 i Kbh., skilt; 2^o 30 Aug. 1947 i Kbh. (F.) m. *Karen-Birthe Staack Christensen*, f. 6 Marts 1924 i Kbh. [F.] Datter:

af 2. Ægteskab:

1. *Susanne*, f. 27 Juli 1948 i Kbh. (F.)
2. *Alex*, f. 16 Jan. 1915 i Kbh., g. 31 Dec. 1940 i Vanløse m. *Karen Margrethe Beltoft*, f. 27 Aug. 1917 i Kbh. Døtre:
 - a. *Alice*, f. 16 Nov. 1941 i Kbh.
 - b. *Käthe*, f. 3 April 1948 i Kbh.
3. *Carl Helge*, f. 11 Juli 1922 i Kbh., stud. mag., g. 29 Febr. 1948 i Kbh. (Aalholm) m. *Gunnar Harrøe*, f. 10 Dec. 1923 i Kbh. Søn:
Hans Peter, f. 11 Jan. 1949 i Kbh.

Søskende:

1. *Johanne*, f. 1 Maj 1888, g. 1^o 23 Sept. 1916 m. Gartner *Frederik Erling Nielsen*, skilt; 2^o 21 Dec. 1923 m. Snedker *Carl Holger Nielsen*, f. 31 Juli 1892. [Søborg.]
2. *Christian*, f. 9 Okt. 1891 † 13 Febr. 1948, g. 3 April 1927 m. *Henny Marie Olivia Petersen*, f. 14 Aug. 1903. [Gladsaxe.] Døtre:

Fabritius-Tengnagel.

- a. *Grethe*, f. 14 Aug. 1927 i Gladsaxe, g. 27 Juni 1948 m. *Handskemager Henning Jensen*, f. 9 Juli 1926. [Gladsaxe.]
- b. *Rita*, f. 25 Aug. 1929 i Gladsaxe.
- c. *Lillian*, f. 27 Sept. 1930 sst.
- d. *Eli*, f. 13 Sept. 1932 sst.
- e. *Ena*, f. 16 Febr. 1934 sst.
- f. *Edith*, f. 1 Dec. 1935 sst.
- g. *Kirsten*, f. 24 Aug. 1941 sst.

Farfaders Farbroder:

Peter Ludvig, f. 14 Sept. 1792 † 28 Febr. 1874, *Bogtrykker*. Søn:

Harald Arnoldus, f. 27 Sept. 1838 † 7 Juli 1920, *Forpagter*, g. 10 21 Okt. 1882 m. *Meta Kirstine Cecilie Laugesen*, f. 15 Nov. 1857 † 20 Jan. 1890, 2^o 18 Jan. 1897 m. *Julie Kirstine Toxværd*, f. 25 Marts 1856 † 15 April 1947. Sønner:

af 1. Ægteskab:

- a. *Conrad Alexander*, f. 11 Marts 1885 paa Rugballegaard, Dommer i Retskreds Nr. 55, Ning Herred med Hasle, Vester Lisbjerg, Framlev og Sabro Herreder (R.* D.M.), g. 20 Nov. 1914 i Vigsnæs m. *Signe Marie Kirstine Bojsen Jensen* (F.: Sognepræst Frederik Engelhardt Bojsen J. og Thyra Margrethe Marie Kirstine Lauesgaard), f. 6 Maj 1890 i Ølgod. [Aarhus.] Døtre:
 - 1) *Nanna Anina*, f. 1 Sept. 1915 i Maribo, g. 8 Febr. 1936 i Hillerød m. *Tandlæge Skat Holst*, f. 5 Aug. 1909, skilt. [Aarhus.]
 - 2) *Signe*, f. 14 Juli 1920 i Rørbæk, g. 31 Juli 1942 i Kbh. (b. v.) m. *Læge Lars Otto Rasmussen*, f. 4 Juli 1920 i Nakskov. [Bogense.]
- b. *Johannes Michael*, f. 19 Jan. 1887 paa Rugballegaard, Dommer i Retskreds Nr. 6, Helsingør Købstad m. *Kronborg østre og Hellebæk*, samt *Hørsholm Birker* (R.*), g. 28 Dec. 1915 i Saksøbing m. *Laura Ingeborg Bojsen Jensen* (F.: Sognepræst Frederik Engelhardt Bojsen J. og Thyra Margrethe Marie Kirstine Lauesgaard), f. 15 Dec. 1893 † 9 Sept. 1948. [Helsingør.] Børn:
 - 1) *Ingå*, f. 25 Okt. 1917 i Maribo, g. 14 Maj 1938 i Kbh. m. *Arkitekt Niels Ernst Reinhard Botfeldt*, f. 18 Marts 1914. [K.]
 - 2) *Conrad Alexander*, f. 8 Jan. 1920 i Kalundborg, cand. jur., g. 17 Marts 1945 i Kalundborg m. *Anne Margrethe Brendstrup Larsen* (F.: Arkitekt. M.A.A. Søren Christian L. og Cecilie Laura Brendstrup), f. 22 Febr. 1916 i Kbh. [K.] Børn:
 - a) *Conrad Alexander*, f. 27 Marts 1946 i Kbh.
 - b) *Charlotte Constance*, f. 29 Dec. 1948.

Falkenskiold.*



Martin Dyssel adledes 3 Aug. 1716 med Navnet Falkenskiold. — Uddød i Mandslinjen med Løjtnant, Kartograf O t t o Seneca Falkenskiold.

Udførlig Slægttavle og Vaabenafbildning i Farver, se Aarg. 1929.

R a g n h i l d Falkenskiold, f. 21 Sept. 1898 i Holms Sg., Halland (Datter af Forpagter S o p h u s Vilhelm f. 10 Okt. 1857

† 13 Jan. 1901 og A g n e s Kæhler, f. 30 Juli 1871, g. 11 Juni 1897 † 17 Aug. 1928), g. 25 Okt. 1924 i Laholm m. Landskammerer, cand. jur. A x e l Anders Jacob Bergstrøm, f. 2 Dec. 1892 i Vänersborg. [Falun.]

de Falsen.*

Etatsraad Enevold Falsen adledes 18 Aug. 1758 med Navnet de Falsen.

H a a k o n de Falsen, f. 14 Febr. 1906 (Søn af Oberst E n v o l d Munch, f. 26 Maj 1866 † 30 Dec. 1947), Trafikchef, g. 26 Juni 1943 m. I n g e b o r g Røine, f. 25 Sept. 1909. [Oslo.] Børn:

1. E l i s a b e t h, f. 7 Juli 1946.
2. C h r i s t i a n Magnus, f. 22 Dec. 1947.

Moder:

S o l v e i g, f. Havig, f. 9 Marts 1882, g. 7 Jan. 1905, Enke 30 Dec. 1947. [Mysen.]

Søskende

af Faderens første Ægteskab m. H u l d a Christine Ambjørnsen, f. 26 Dec. 1868, g. 9 Dec. 1893 † 29 April 1900:

1. C h r i s t i a n Magnus, f. 11 Nov. 1894 † 9 Sept. 1936, Plantageejer, g. 1914 m. E v a Reading, f. 6 Marts 1897. [Salomons Øerne.]
2. H u l d a Christine, f. 24 April 1900, g. 19 Juli 1927 m. Læge O s k a r Brække, f. 28 April 1897. [Oslo.]

Faders Søskende:

1. C h r i s t i a n Magnus, f. 21 Marts 1843 † 16 Maj 1918, Oberstløjtnant, g. 1^o 7 April 1868 m. M a r i e Elvina Langgaard, f. 11 Okt. 1844 † 15 Okt. 1899; 2^o 27 Okt. 1900 m. E m m a Lassen, f. 17 Maj 1869 † 27 Dec. 1947.

Datter:

af 1. Ægteskab:

A n n a D o r o t h e a, f. 6 Marts 1873, g. 4 Dec. 1895 m. Læge C h r i s t i a n Holst Hartwig, f. 14 Sept. 1861 † 27 Dec. 1939. [Bergen.]

de Falsen.

2. *Ola f Frithiof Gjerdrum*, f. 1 April 1859 † 17 Jan. 1923, Kontorchef, g. 26 Juni 1895 m. *Katie Pirgrins*, f. 9 Aug. 1873. [Oslo.] Datter:
Kathleen Ragnhild, f. 4 April 1896, g. 1^o 8 Marts 1916 m. Brugsejer *Johan Collett*, f. 22 Nov. 1874, skilt; 2^o 31 Aug. 1940 m. Direktør *Erling Steen*, f. 6 Marts 1891 i Oslo, skilt. [Oslo.]
3. *Vilhelmine Bolette Marie (Mimi)*, f. 29 Maj 1861, Malerinde. [Høgda, Sandvika.]

Farfaders Brødre:

1. *Henrik Anton*, f. 28 Febr. 1813 † 26 Juli 1866, Kommandør i den norske Marine. Søn:
Conrad, f. 21 Febr. 1847 † 13 Maj 1898, svensk-norsk Generalkonsul, g. 29 Juli 1870 m. *Dorothea Thoresen*, f. 9 Jan. 1849 † 17 Marts 1916. Børn:
 - 1) *Henrik Anton*, f. 11 Maj 1871 † 19 Juli 1945, Generalkonsul, g. 21 Maj 1898 m. *Ida Frederikke Anine Bille*, f. 4 April 1871 † 7 Maj 1927. Døtre:
 - a) *Eleonora Bille*, f. 28 Aug. 1899, g. 29 Dec. 1919 m. Kontreadmiral i den engelske Flaade *Hector Boyès*, f. 20 Febr. 1881. [London.]
 - b) *Bergliot (Lolo)*, f. 14 Okt. 1902, g. 4 April 1922 m. Medindehaver af Firm. *Stewet & Co. Henry Lewis Harrison*, f. 7 Aug. 1885. [Calcutta.]
 - 2) *Magdalene*, f. 28 April 1874. [Oslo.]
2. *Georg Benjamin*, f. 18 Maj 1814 † 18 Juli 1879, norsk Kabinetskammerherre, Oberstløjtnant. Søn:
Hagbarth, f. 1 Jan. 1857 † 8 Marts 1916, Ingeniør, g. 19 Sept. 1889 m. *Margrethe Arnesen*, f. 26 Dec. 1864 † 4 Okt. 1907. Børn:
 - 1) *Georg Benjamin*, f. 21 Juli 1890, cand. phil., Raadhusforvalter (K²), g. 15 Maj 1917 m. *Dorothea (Thea) Sontum*, f. 9 Juli 1891. [Oslo.] Sønner:
 - a) *Georg Envold*, f. 9 Marts 1920, cand. jur., Sekretær i Handelsdepartementet (N.D.M.), g. 19 Sept. 1949 m. *Berit Maria Hovden*, f. 17 Juni 1925. [Oran, Algier.]
 - b) *Jan Eskild*, f. 11 Aug. 1924.
 - c) *Christian Magnus*, f. 6 April 1933.
 - 2) *Julie Margarete*, f. 18 Sept. 1896, g. 18 Aug. 1920 m. Departementschef i Landbrugsministeriet, cand. jur., *Jens Christian Mogensen (K.²D.M.)*, f. 11 Sept. 1890. [K.]

Farfaders Farbrødre:

1. *Carl Valentin*, f. 27 Maj 1787 † 14 April 1852, Stiftamtmand. Søn:
Carl Valentin, f. 24 Maj 1818 † 3 April 1868, Kaptajn-vagtmester i Trondhjem, g. 27 Maj 1845 m. *Lina Susanne Lyng*, f. 14 Marts 1818 † 22 Juni 1898. Sønner:
 - 1) *Carl Valentin*, f. 28 Jan. 1851 † 23 Febr. 1911,

de Falsen.

- Skibsfører, g. 24 Aug. 1877 m. Sigrid Amble, f. 3 Juli 1859 † 16 Marts 1948. Børn:*
- a) *Enevold, f. 29 Aug. 1880 † 27 Dec. 1923, Skibsfører, g. 15 Aug. 1913 m. Olivia Anderson, f. 10 Sept. 1886 † 6 Sept. 1935. Søn:*
Carl Valentin, f. 18 Okt. 1915.
 - b) *Ida Constance Thora, f. 22 Juli 1883, g. 10 Nov. 1909 m. Revisionschef ved Vaksdal Mølle Oscar Langmyhr, f. 6 Dec. 1878. [Minde, Fauna ved Bergen.]*
 - c) *Eva, f. 11 Jan. 1886, g. 1^o 31 Dec. 1910 m. Kaptajn Einar Berg, f. 10 Dec. 1881 † 16 Jan. 1920, g. 2^o m. Kaptajn i Sanitetskorpsset, Overlæge Johan Luth Arntzen, f. 22 Nov. 1865. [Frederiksstad.]*
 - d) *Emilie Anna Marie, f. 22 April 1888, g. 14 Nov. 1913 m. Magistratssekretær, cand. jur., Hjalmar de Lange, f. 15 Marts 1880. [Bergen.]*
 - e) *Ole Amble, f. 13 Juli 1889, Skibsfører, g. 15 Dec. 1917 m. Astrid Svenøe, f. 26 Febr. 1893. [Solfeng, Fjøsanger St. ved Bergen.] Børn:*
(1 Enevold, f. 17 Febr. 1920, cand. jur., Konsulent i Prisdirektoratet.
2 Eva, f. 13 April 1922.
3 Ole Amble, f. 13 Sept. 1924.
- 2) *Olaf Theodor, f. 18 Sept. 1856, Styrmand. [New York.]*
2. *Hagbart, f. 20 Sept. 1792 † 1 Marts 1836, Stiftamtsskriver i Norge. Søn:*
- Christiaan Balthazar, f. 14 Sept. 1819 † 15 Dec. 1854, Premierlieutenant, Havneassistent, g. 1 Okt. 1845 m. Johanne Elisabeth Møller, f. 21 Okt. 1822 † 30 Sept. 1869. Søn:*
- Hagbart, f. 1 Jan. 1852 † 15 Maj 1923, første Assistent i Statssekretariatet, g. 24 Okt. 1890 m. Christine Marthea Holmsen, f. 14 Nov. 1869. [Nordstrand. Aker.] Børn:*
- a) *Conrad Møller, f. 28 Juni 1892 † 19 Maj 1946, Direktør for Botsfengslet, g. 12 Maj 1920 m. Martha Dahm Børs, f. 27 Marts 1896. [Oslo.] Børn:*
(1 Elisabeth (Beth), f. 16 Aug. 1930.
2 Enevold, f. 3 Juni 1935.
 - b) *Erna Johanne, f. 27 Aug. 1897, g. 5 April 1918 m. Skibsmægler Ole Ferdinand Groth, f. 5 April 1886. [Vestre Aker.]*

Ferri.*

Pellegrino Greve af Ferri i Vicenza fik 14 Maj 1709 dansk Grevepatent. Greverne Jacob Franz, Josef Johan og Leopold

Ferri.

Carl Ferri fik under 17 April 1829, Greve Peter Leopold Ferri under 22 Okt. 1830 østrigsk Stadfæstelse paa Grevestanden.

Greve *François* Ferri, f. 8 Sept. 1905 i Padova (Søn af Advokat, Dr. jur. *Leopoldo Giovanni Matteo*, f. 19 Juli 1877 † 22 Juli 1937), Ingeniør. [Padova.]

Søskende:

1. Greve *Antonio*, f. 7 Jan. 1907 † 25 Aug. 1942, Dr. jur., g. 6 Maj 1935 m. *Maria Pia* Mistrorigo, f. 20 Sept. 1913 [Padova.] Børn:
 - a. Greve *Leopoldo*, f. 28 Jan. 1936 i Milano.
 - b. Greve *Giacomo*, f. 21 Dec. 1937 sst.
 - c. Comtesse *Cornelia*, f. 3 Okt. 1940 i Padova.
2. Comtesse *Giovanna*, f. 2 Juli 1908 i Padova, g. 18 April 1934 m. Advokat *Bartel Foratti*, f. 12 Aug. 1903. [Padova.]
3. Greve *Joseph*, f. 25 Maj 1917 i Padova, Dr. jur., g. 3 Jan. 1943 m. Comtesse *Silvia Della Croce di Dojola*, f. 18 April 1918 i Torino. [Padova.] Sønner:
 - a. Greve *Pietro Leopoldo*, f. 7 Okt. 1944 i Torreglia.
 - b. Greve *Antonio*, f. 16 Maj 1947 i Padova.
 - c. Greve *Enrico*, f. 26 April 1950 i Padova.

Moder:

Enkegrevinde *Cornelia*, født Comtesse de Lazara *Pisani Zusto*, f. 20 Marts 1884 i Padova, g. 10 Febr. 1904, Enke 22 Juli 1937. [Padova.]

Fischer.

Generalkrigskommissær Christian Fischer blev adlet 12 Juni 1811.

Johan Arnold Peter Fischer, f. 4 Marts 1891 i Thisted (Søn af Cand. jur. *Christian*, f. 4 Juni 1857 † 6 Febr. 1896 og *Louise* *Caroline Martha Charlotte Weilbach*, f. 23 Okt. 1860, g. 24 Juli 1886 † 14 Febr. 1922), Besidder af det Fischerske Fideikommis, 1 Afd., Eforus for den større Fischerske Stiftelse, Dommer i Østre Landsret (R.*D.M.) (Ø.r.K.2.), g. 1^o 16 Juni 1917 m. *Anne Grethe* *Holten Ellinger*, f. 30 Marts 1895 † 12 Maj 1934, 2^o 4 Juni 1937 m. *Ingeborg* (*Inge*) *Marie Berith Vollertzen*, f. 31 Jan. 1906 i Hammel. [K.] Børn:
af 1. Ægteskab:

1. *Jytte*, f. 5 Sept. 1920 paa Frederiksberg, Student, Sygeplejeelev, overord. Stiftsdame i Vallø. [Irland.]
2. *Bodil*, f. 3 Aug. 1925 i Kolding, g. 25 Juni 1946 i Skovshoved m. Sergeant i R.A.F. *Robert Bruce Knox Martin*, f. 29 Juni 1923. [Singapore.]
3. *Christian*, f. 19 Marts 1928 i Kolding, Besidder af det Fischerske Fideikommis 2. Afd., Sekondløjtnant. [Karup.]
4. *Helge*, f. 20 Aug. 1933 i Viborg.

Fischer.

Farfaders Broder:

J e a n A r n o l d, f. 7 Juni 1822 † 16 Sept. 1895, Adjunkt, g. 21 Juli 1861 m. *E m i l i e P a u l i n e F r i e d e r i c k e T h o r m a n n*, f. 3 April 1829 † 2 Maj 1899. Døtre:

1. *J o h a n n e C l a u s i n e*, f. 17 April 1863, Klosterfrøken i Vemmetofte. [Vemmetofte.]
2. *M a r i e S o p h i e*, f. 8 Sept. 1871, Klosterfrøken i Vemmetofte. [K.]

Fischer-Benzon.

Kaptajn Jacob Ludvig Fischer, der ved Arv var kommen i Besiddelse af det for den under 15 Dec. 1679 adlede, siden uddøde Slægt Benzon oprettede Stamhus Skjersø, erholdt ved Patent af 22 Nov. 1805 Tilladelse til at føre det Benzon'ske Navn og Vaaben. Patentet melder intet om en samtidig Optagelse af Kaptajn Fischer i den danske Adel, hvorimod en saadan Optagelse fremgaar af den paa Kancelliets forudgaaede Forestilling faldne allerhøjeste Resolution.

Præsensliste, se Aargang 1946.

Flindt.*

Etatsraad (senere Konferensraad), Landsdommer Henrik Flindt til Nielstrup blev adlet 20 Okt. 1768. Slægten uddøde i Mandslinjen 16 Nov. 1902 m. Johan Oskar Christoffer Flindt.

Jenny Laura P o u l i n e F l i n d t, f. 27 Marts 1872 (Datter af Forpagter *C h r i s t i a n C h r i s t o f f e r*, f. 2 Juni 1828 † 15 Juni 1881 og *E v e l i n e M a t h i l d e G u s t a v e H o l m s t r ø m*, f. 8 Sept. 1835, g. 7 Okt. 1863 † 3 April 1918), g. 8 Sept. 1894 m. *L e n s l a s a r e t - o g S y g e h u s l æ g e*, lic. med. *K l a s G u s t a f S ö d e r l u n d*, f. 17 Sept. 1864 † 11 Juni 1936. [Stockholm.]

Folsach.



Justitsraad (senere Etatsraad) Christian Michael Folsach blev adlet 16 Maj 1760.

Udførlig Slægttavle med Vaabenafbildning i Farver, se Aarg. 1920.

C h r i s t i a n C a s p a r F o l s a c h, f. 14 14 Juli 1868 paa Hjortshøjslund (Søn af Hofjærgermester, Kammerjunker, Hans *F r e d e r i k J e h a n n e s P e t e r* til Gæssing-

gaard og Ristrup, f. 28 April 1830 † 3 Okt. 1901, og Vilhelmine Henriette Ingerslev, f. 1 Juli 1837, g. 2 Aug. 1860 † 13 Juni 1913), Landbrugskandidat, Kammerherre, Hofjægermester, Løjtnant* i Livgarden, Formand i Bestyrelsen for »Randers Disconto- og Laanebank« (R.*), g. 14 Juli 1900 paa Kragerup m. Dagmar Alvilde Dinesen, f. 11 Juni 1874 † 26 Jan. 1950. [Gjessinggaard ved Randers.] Sønner:

1. **Hans Michael** til Gjessinggaard, f. 8 Aug. 1901 paa Gjessinggaard (Tvede), cand. jur., Direktør i F. Graucob Ltd., g. 20 Sept. 1931 i Tvede K. m. **Anne-Lise Brun** (F.: Kammerherre, Stiftamtmand Charles B. og Rigmor Hansen), f. 9 Marts 1907 i Aalborg. [Gjessinggaard.] Datter:

Helle Elisabeth Rigmor Alvilde, f. 16 Juni 1935 i Kbh. (Tvede K.) (Vallø.)

2. **Johannes Christian Esbern** til Dronninglund Storskov, f. 28 Juni 1905 paa Gjessinggaard. Godsejer, Medlem af Best. for Dansk Skovforening og af Best. for Foreningen af jyske Skovejere, g. 6 Sept. 1938 i Kolding (St. Mich.) m. **Marie d'Auchamp** (F.: Proprietær, cand. polyt. H. L. d'A. og Marie Elise Petersen, adopt. Herbst), f. 13 Dec. 1918 i Vonsild. [Dronninglund Storskov ved Dronninglund.] Børn:

a. **Monica Marie Alvilde**, f. 17 Juni 1939 i Aalborg.

b. **Hans Louis Christian Michael**, f. 11 Aug. 1941 i Dronninglund.

c. **Ib Johannes Xavier**, f. 6 Jan. 1943 i Aalborg.

d. **Peter Paul Mogens Victor**, f. 10 Maj 1945 i Dronninglund.

e. **Kjeld Benedict Franz Henri**, f. 3 Jan. 1950 i Aalborg.

de Fontenay.

(le Sage de Fontenay.)



Fransk Adelslægt. Antoine le Sage de Fontenay kom 1685 til Danmark og blev Kaptajn i dansk Tjeneste. Hans Sønesønner, Admiralerne Carl Frederik og Anton Nicolai le Sage de Fontenay naturaliseredes 3 Juni 1778. Provst Reinhardt Günther Christian Ferdinand le Sage de Fontenay har 3 Dec. 1906 tilligemed sine to, ikke til den danske Adel henhørende, Adoptivbørn erholdt Anerkendelse som preussisk Adel. — Vaabenafbildning i Farver og udførlig Stamtavle, se Aarg. 1869.

de Fontenay.

Den ældre Linje.

Holger Carl Christian le Sage de Fontenay, f. 12 Jan. 1879 † 5 Okt. 1948 (Søn af Kammer- og Jagtjunker, preuss. Overførster *Frederik Julius Emil*, f. 23 Sept. 1812 † 27 Maj 1881 og *Margrethe Møller*, f. 12 Febr. 1844, g. 27 Juni 1876 † 4 Okt. 1915), Kammerjunker, Direktør, g. 24 Juni 1908 m. *Frieda Ingeborg Hostrup-Schultz* (F.: Universitetsbogtrykker, Kancelliraad *Frederik H.-S.* og *Marie Rønckendorff*), f. 11 Sept. 1881 i Kbh. [Vedbæk.]

Broder:

Frederik Julius, f. 8 Juni 1877 † 22 Jan. 1945, Brygmester, Laboratorieførster, g. 3 Juli 1903 m. *Julie Østerdahl Christiansen*, f. 18 Aug. 1876. [Lyngby.]

Den yngre Linje.

Antoine Hendrik le Sage de Fontenay, f. 6 Febr. 1917 i Anvers (Søn af Skomager *Caspar Fredericus Ludovicus*, f. 23 Dec. 1870 † 11 Nov. 1944), Fabrikarbejder, g. 6 April 1946 m. *Maria Elisabeth Gorrissen*, f. 3 April 1922 i Kalmthout. [Anvers.] Børn:

1. *Godelieve Maria*, f. 21 Juli 1943 i Anvers.
2. *Felix Joseph Antoine*, f. 12 Febr. 1948 i Anvers.
3. *Germaine Hendrika Maria*, f. 20 Jan 1949 i Anvers.

Moder:

Maria Josephine Oktavia, f. Hovaere, f. 12 Okt. 1883, g. 12 Maj 1914, Enke 11 Nov. 1944. [Anvers.]

Faders Søster:

Joanna Hendrika, f. 3 Okt. 1873, g. 28 Maj 1898 m. *Julius Hermann Kibies*, f. 14 Sept. 1873. [New York.]

Faders Farbroder:

Anton Nicolai, f. 21 Jan. 1835 † 17 Okt. 1900, Billedskærrer, g. 21 Marts 1863 m. *Euphrosyne Albertine Ehrl*, f. 1 Jan. 1841 † Nov. 1921. Børn:

- a. *Albert François*, f. 21 Juni 1865 † 18 Febr. 1926, Maskinist, g. 1 Juli 1911 m. *Rosalia Pettersson*, f. 4 Aug. 1888. [Karlskrona.]
- b. *David Lyon Josepho*, f. 15 Aug. 1867, Sejlmaager, g. 7 Okt. 1902 m. *Alice Laura Quist*, f. 7 Okt. 1873. [Brooklyn.] Børn:
 - 1) *John*, f. 10 Nov. 1903. [New York.]
 - 2) *Laurence Lyon*, f. 14 Juli 1907. [Brooklyn.]
- c. *Olga Euphrosyne*, f. 25 Dec. 1869. [Stockholm.]
- d. *Ragnhild Alexandra Victoria*, f. 23 April 1878, g. 28 Dec. 1921 m. Søkkaptajn *Carl Oscar Dahlman*, f. 5 Marts 1868 † 13 Aug. 1928 (g. 1^o m. *Thyra le Sage de Fontenay* † 1913, Søster til 2. Hustru.) [Stockholm.]

e. Jean Bernhardt Theodor, f. 27 Juni 1880. [Karlskrona.]

Farfaders Farbroder:

Just Peter, f. 5 April 1809 † 30 Juli 1902, *Konferensraad*, *Departementschef*, g. 30 April 1842 m. *Juliane Rotwitt*, f. 22 Aug. 1815 † 11 Okt. 1887. Sønner:

a. *Frederik Edvard*, f. 8 Aug. 1847 † 17 Marts 1911, g. 17 Okt. 1878 m. *Marie Sophie Caroline Jensen*, f. 13 Okt. 1855 † 27 Maj 1937. Børn:

1) *Just Peter*, f. 15 Aug. 1879 i Vejby, Skovrider,* Løjtnant,* g. 30 Okt. 1920 m. *Ulla Hjørdis Sven*, f. 9 Aug. 1898, skilt. [K.] Børn:

a) *Etienné*, f. 6 Juni 1921 i Humleore.

b) *Soeur Yvonne Madeleine*, f. 30 Okt. 1923 sst, g. 31. Marts 1950 i Ankara m. Telefoningeniør *Jack Patrick O'Leary*, f. 20 Juni 1909.

2) *Frank*, f. 24 Sept. 1880 i Vejby, cand. mag., Dr. phil. h. c., overord. Gesandt og befuldmægtiget Minister i Tyrkiet* (K.¹D.M.) (M.T.Kfh.) (Fi.H.R.2.2) (F.Æ.L.4.) (I.F.1.) (I.M.&L.3.) (J.H.S.4.) (N.St.O. 2.2), g. 1^o 2 Juni 1911 i Kbh. (R.) m. *Olgæ Helene Angélique Wilhelmine de Renouard* (F.: Kaptajn Arthur de R. og Silberloh), f. 5 Aug. 1884, skilt, 2^o 7 Dec. 1927 i Reykjavik m. *Guðrun Sigríður Eiríksdóttir*, f. 6 Juli 1903 (Chr.X.Fr.M.) (F.M.R.) (I.F.2.) (hun g. 1^o m. Købmand Tage Møller). [K.] Børn:

af 1. Ægteskab:

a) *Elisabeth Eleonora Marie Madeleine*, f. 29 April 1912 i Kbh. [K]

b) *Marguerithe Angélique*, f. 30 Maj 1916 i Kbh., g. 1^o 16 Dec. 1939 m. fg. Ekspeditionssekretær i Prisdirektoratet, cand. jur. *Steen Richter*, f. 7 Maj 1914, skilt; 2^o 5 Aug 1949 m. islandsk Købmand *Friðrik Matthiasson*, f. [Vestmanøerne.]

c) *Frieda Vibeke*, f. 30 April 1919 i Kbh., g. 1 April 1944 i Kbh. (Ref.) m. Fuldmægtig i Udenrigsministeriet, cand. jur. *Mogens Warberg*, f. 20 Nov. 1916. [K.]

af 2. Ægteskab:

d) *Jean Robert Edouard*, f. 12 Juni 1929 i Reykjavik, stud. polyt. [K.]

e) *Eric Léon*, f. 10 Juni 1941 i Reykjavik. [K.]

3) *Ellen*, f. 4 Okt. 1881 i Vejby, g. 10 Nov. 1905 paa Frederiksberg (St.T.) m. Kaptajn,* Borgmester* *Hans Christian Thorkild Kofoed Rømer* (R.*), f. 14 Okt. 1881 i Østermarie. [Svaneke.]

4) *Caspar Frederik*, f. 18 Marts 1883 i Vejby, teknisk Driftsbestyrer, g. 16 Maj 1919 m. *Emma Catharina*

de Fontenay.

Mathilde Timm, f. 20 Juni 1891. [Albersdorf, Holsten.]
Børn:

- a) Ellen Juliane, f. 21 Aug. 1921 i Odderade, Holsten, g. 9 Nov. 1946 i Ørum K. m. Befragter Amdi Hvid, f. 12 Marts 1921 i Jebjerg pr. Langaa. [Esbjerg.]
 - b) Elise Gertrud, f. 19 Jan. 1924 i Albersdorf, Holsten, Sygeplejerske. [Esbjerg.]
 - c) Frank, f. 29 April 1928 i Husum. [Tønder.]
- 5) *O l u f Philibert*, f. 29 Juli 1885 † 8 Marts 1944, Ingeniør, g. 1^o 20 Juli 1918 i Skrobelev m. *Ellen Frederikke Nielsen*, f. 19 Jan. 1897, skilt, 2^o 27 Juli 1939 i Kbh. (E) m. Overassistent i Arbejdsdirektoratet *Bodil Rottbøll-Petersen* (F.: OR-Sagfører Ferdinand Victor Rottbøll P. og Aurora Augusta Henriette Schaumburg), f. 27 Juli 1898 i Aarhus. [K.] Søn:

af 1. Ægteskab:

Philip, f. 8 Okt. 1919 paa Frederiksberg, Korporal* af Forplejningskorpset, stateks. Ejendomsægler, Revisor, g. 16 Juni 1950 paa Frederiksberg m. Aspirant i Undervisningsministeriet *Birte Alice Mikkelsen*, f. 5 Jan. 1927 i Næstved. [Frederiksberg.]

- 6) *Harriet Juliane*, f. 27 Marts 1888 i Vejby, g. m. Fuldmægtig *Vigo le Sage de Fontenay*.
- b. *Otto Ernst*, f. 8 Sept. 1848 † 2 Aug. 1910, Professor, Læge, g. 7 Juni 1878 m. *Emma Göttsche*, f. 23 Maj 1854 † 14 Juni 1909. Søn:

Julius Vigo Helfred, f. 17 Aug. 1879 i Kbh. (Johs.), cand. jur., Fuldmægtig* i Marineministeriet, Kasserer* og Ekspeditionssekretær* i Landsnævnet for Børneforsorg (R.*) (H.T.S.), g. 9 Juli 1908 i Egebæksvang K. m. *Harriet Juliane le Sage de Fontenay*, f. 27 Marts 1888. [Charlottenlund.] Søn:

Otto Aksel Ernst, f. 31 Maj 1909 i Kbh., cand. jur., Fuldmægtig i Indenrigs- og Boligministeriet, Sekretær i Landsnævnet for Børneforsorg, g. 1^o 15 Okt. 1937 i Frederiksberg K. m. *Grethe Arffmann* (F.: Direktør Carl Edvard A. og Holm), f. 25 Aug. 1912 i Køge, skilt; 2^o 7 Juni 1946 i Hellerup (Mess.) m. *Gerda Vibeke Øllgaard* (F.: Amtmand Balthazar Krarup Ø. og Johanne Charlotte Cortsen), f. 2 Febr. 1914 i Kbh. [Frederiksberg.]

af 1. Ægteskab:

- a) *Peter Robert*, f. 22 Juli 1938 i Hellerup. [Virum.]
- b) *Jeanne*, f. 15 Jan. 1940 sst. [Virum.]

af 2. Ægteskab:

- c) *Carl Erik*, f. 9 Aug. 1948 i Aalborg. [Frederiksberg.]

Fønfs.



Kammerherre Peter Severin Fønfs til Løvenholm adledes ved Patent af 29 Jan. 1801. — Fuldstændig Stamtavle og Vaabenafbildning, se Aargang 1945.

Louis Christian Vilhelm Fønfs, f. 12 Jan. 1876 i Aarhus (Søn af Vilhelm, f. 20 April 1836 † 23 Okt. 1879 og Lydia Theill, f. 25 April 1846, g. 6 Okt. 1871 † 5 Aug. 1925), Kaptajn-Kommandant* i Kongo (B.L.II.5.) (K.E.S.), g. 27 Juli 1949 m. Viola Marie Hansen, f. 9 Sept. 1909. [K.]

Søskende:

1. Julie, f. 27 Juni 1872 i Aarhus, g. 15 Dec. 1893 i Kbh. (V.F.) m. Handelsfuldmægtig Leopold Augustus Damm, f. 4 Febr. 1867 † 15 Nov. 1894. [K.]
2. Ernst, f. 15 Febr. 1878 i Aarhus. Kontorchef i Kbh. Telefon-Akts., g. 1900 m. Anna Jørgensen, f. 18 Sept. 1880, skilt. [Hellerup.] Datter:
Karen Margrethe, f. 8 Febr. 1901 i Kbh., Student, g. 22 Juli 1927 paa Frederiksberg (b. v.) m. Forfatteren Carl Rønnenkamp-Holst, f. 29 Juni 1892 † 10 Maj 1942. [Hellerup.]

Farfaders Broder:

Johan Conrad til Nøruplund, f. 30 Marts 1607 † 26 Marts 1881, g. 17 Juli 1846 m. Dorothea Cathrine Møller, f. 21 Okt. 1825 † 6 Nov. 1910. Søn:

Jacob Severin, f. 25 Maj 1849 † 27 Juli 1930, g. 16 Juli 1878 m. Laura Amalie Hée, f. 18 Aug. 1857 † 2 Febr. 1935.
Børn:

- a. Johan Conrad, f. 8 April 1883 paa Nøruplund, Proprietær. [Aarhus.]
- b. Johan Henrik Hée, f. 15 Sept. 1885 paa Nøruplund, Blomsterhandler [Aarhus.]
- c. Marie Louise, f. 30 Sept. 1895 paa Nøruplund, g. 8 Juni 1919 i Odder m. Assistent Theodor Emil Thomsen, f. 1 Maj 1891 † 21 Maj 1934. [Aarhus.]

Fønsl.

Hans Jørgen Ring Fønsl, Niels Basse Fønsl og Johan Philip Rogert Fønsl, Brodersønner af fornævnte Peter Severin Fønsl til Løvenholm, adledes ved Patent af 18 Maj 1804. — Fuldstændig Stamtavle og farvelagt Vaabenafbildning. se Aargang 1945.

Fønsf.

H r o a r Carl Frederik Niels Basse Fønsf, f. 28 Sept. 1923 i Kbh. (Søn af cand. phil., Løjtnant **H o l g e r** Carl Niels Basse, f. 31 Maj 1891 † 24 Aug. 1939) g. 8 Okt. 1947 i Kbh. (b.v.) m. **M e l i t t a** - Magdalena Brand, f. 17 Sept. 1919 (g. 1^o m. Operasanger Thorkild Noval, skilt.) [Taarbæk.] Børn:

1. **N i n a** Teresa, f. 5 Marts 1948 i Taarbæk.
2. **H o l g e r** Carl Niels Frederik Basse, f. 9 Febr. 1949 i Marstal.

Søster:

M a n o n Adelheid Basse, f. 1 Juli 1922 i Kbh., g. 24 Okt. 1942 i Hellerup K. m. Grosserer **M o g e n s** Rokkjær, f. 14 Marts 1920 i Kbh. [K.]

Moder:

Clara N i n a Asta Adelheid, født Weiss Ernst (F.: Kaptajn, Kammerjunker Carl Frederik Weiss E. og Asta Esman), f. 23 Marts 1895 i Helsingør, g. 8 Juni 1920 i Kbh. (Jac.), Enke 24 Aug. 1939.

Farfader:

Frederik Niels Basse til Hindsgavl, f. 23 Aug. 1862 † 15 Juni 1922, Hotjægermester, g. 29 Maj 1888 m. Baronesse E d e l e Margrethe Gyldenkrone, f. 24 Jan. 1867 † 31 Dec. 1947. Børn:

1. **K n u d** Niels Basse, f. 11 Nov. 1892 paa Billehave, g. 1^o 24 Juni 1922 i Kbh. (C) m. **I n g e** Godt-Agerholm (F.: Direktør Sophus A. og Theodora Jessen), f. 16 Jan. 1897 i Kbh., skilt, 2^o 5 Okt. 1928 i Kbh. (b.v.) m. **H e l g a** Bang Andersen (F.: Restauratør Martin A. og Rasmine Pedersen), f. 24 Sept. 1902 i Kbh. [K.] Datter:

af 2. Ægteskab:

- A l i c e** Basse, f. 29 Maj 1932 i Kbh. (Jac.). (Thaarupgaard.)
2. **E g g e r t** Basse, f. 1 Juni 1894 paa Billehave, Automobilforhandler, g. 1^o 16 Aug. 1918 i Svendborg m. **E l s e** Tuxen (F. Navigationsskoleforstander Aage Volmer T. og Ellen Bruun), f. 2 Maj 1898 i Svendborg, skilt (hun g. 2^o m. Direktør Henrik Tuxen [Rungsted og K.]), 2^o 16 Juni 1934 i Kbh. m. **E b b a** Slott (F.: Politiasistent Jens Christian S. og Bertha Lauritzen), f. 14 Aug. 1910 i Kbh. [K.] Døtre:

af 1. Ægteskab:

- a. **E l s e b e t h** Basse, f. 23 Juni 1921 i Svendborg, g. 20 Juni 1941 i Hørsholm m. Sekretær **E b b e** Tuxen, f. 23 Marts 1916 i Klampenborg.

af 2. Ægteskab:

- b. **I n g e r** Basse, f. 19 Juni 1943 i Kbh. (Thaarupgaard.)
3. **E d e l e** Margrethe Karen Basse, f. 21 Febr. 1896 paa

Fønsl.

Billeshave, g. 1^o 26 Jan. 1918 i Middelfart m. Landsretssagfører C a r l Ejler Ejlers, f. 12 Sept. 1888 i Faaborg, skilt; 2^o 31 Marts 1945 m. Civilingeniør Holger Helms, f. 7 Maj 1871 i Kbh. (g. 1^o m. Anna Margrethe Plum). [K.]

4. Birgitte Elisabeth Basse, f. 29. Jan. 1898 paa Billeshave, g. m. Landsretssagfører E rik Skeel.
5. Sophie Agnete Basse, f. 29 Juli 1903 paa Billeshave, g. m. Fuldmægtig, cand. jur. Albret Skeel, skilt.

Galtung.*



Gammel norsk Adelslægt, af hvilken Laurids Galtung til Thorsnæs (i Hardanger) 23 Aug. 1648 erholdt Stadtvæstelse paa sin Adel. — Udførlig Slægttavle og Vaabenafbildning i Farver, se Aarg. 1916.

I. Linje.

Johan Ellertsen Galtung, f. 23 Marts 1872 (Søn af Byskriver Lauritz F red rik, f. 14 Sept. 1830 † 29 Jan. 1914 og Ingeborg F re d e r i k k e Ellertsen, f. 23 Dec. 1844, g. 9 Juni 1870 † 13 April 1925), Major i Inf., g. 1 Maj 1900 m. R a g n h i l d Vilhelmsen, f. 12 Juni 1878. [Bergen.] Børn:

1. L a u r i t s Fredrik, f. 21 Jan. 1901, cand. oecon., Afdelingschef i Livsforsikringsselskabet Hygea, g. 6 Okt. 1928 m. E l l e n Margaretha Fougner, f. 31 Aug. 1901. [Bergen.] Børn:
 - a. R a g n h i l d Fredrikke Fougner, f. 16 Okt. 1929.
 - b. J o h a n Fougner, f. 2 Jan. 1933.
 - c. E l l e n E l i s a b e t h Fougner, f. 17 Juli 1938.
 - d. J o h a n n e (H a n n e) Margarethe Fougner, f. 6 Jan. 1943.
2. G u n v o r Blanzeflor, f. 2 Okt. 1904, g. 30 Aug. 1924 m. Kaptajn i Det Bergenske Dampskibsselskab Herman A l e x a n d e r Wallace, f. 19 April 1892. [Bergen.]
3. R a g n h i l d Katharina Helvig, f. 15 Sept. 1907. [Bergen.]
4. O t t o Joachim Grabow, f. 10 Okt. 1908, cand. jur., Afdelingschef i Norges Brandkasse, g. 6 Juni 1936 m. Gudrun E d i t h Eriksen, f. 6 Aug. 1907. [Oslo.] Datter:
E l i n Marie, f. 28 Febr. 1947.

Søskende:

1. M a r i e Fredrikke, f. 27 Febr. 1874, g. 11 Sept. 1899 m. Byfoged i Bergen Johan Frithjof Ryen, f. 17 Jan. 1867. [Bergen.]
2. A s t r i d, f. 7 Jan. 1878. [Bergen.]

3. **Vilhelm Frimann Undahl**, f. 24 Juni 1879, Overretssagfører, Bankdirektør. [Bergen.]

Faders Søkende:

1. **Johan Daniel**, f. 30 Dec. 1833 † 21 Febr. 1923, Lensmand, g. 27 Juni 1868 m. **Nikoline Landmark**, f. 24 Juni 1839 † 6 Dec. 1921. Børn:
 - a. **Johan Daniel**, f. 26 Dec. 1870 † 28 Aug. 1926, Tandlæge, g. 6 Sept. 1898 m. **Dorothea (Dolly) Andersen**, f. 19 Juli 1869 † 27 Maj 1926. Børn:
 - 1) **Anton**, f. 28 Juni 1899, Tandlæge, g. 4 Dec. 1929 m. **Alfhild Rigmor Kjellerød**, f. 13 April 1903. [Drammen.] Børn:
 - a) **Mona**, f. 21 Sept. 1930.
 - b) **Johan Daniel**, f. 14 April 1936.
 - c) **Tore**, f. 18 Juli 1942.
 - 2) **Nicoline (Lilly) Landmark**, f. 24 Febr. 1902, Lærerinde. [Oslo.]
 - 3) **Johan Daniel**, f. 28 Maj 1904, cand. pharm., Provisor, g. 20 Jan. 1945 m. **Edith Svanhilde Kjellerød**, f. 20 Sept. 1905. [Oslo.]
 - 4) **Ruth**, f. 22 Jan. 1909, g. 18 Dec. 1937 m. spansk Chargé d'affaires **Filipe Campuzano y Calveron**, f. 26 Okt. 1905. [New York.]
 - b. **Johanne Margrete**, f. 27 Sept. 1872, Lærerinde. [Oslo.]
 - c. **Nicoline**, f. 10 Juli 1876. [Oslo.]
2. **Jens Cristoffer**, f. 17 Aug. 1836 † 14 Marts 1926, Ingeniør, g. 20 Maj 1872 m. **Anna Katarina Undahl**, f. 19 Juli 1846 † 16 Febr. 1920. Datter:
 - Vilhelma **Marie Frimann Undahl**, f. 29 Dec. 1880, g. 22 April 1904 m. Postmester **Olaaf Hagen**, f. 16 Nov. 1873 † 2 Okt. 1943. [Askim.]
3. **Otto Ulrik**, f. 11 Maj 1839 † 16 Maj 1889, Kaptajn i det norske Artilleri, g. 7 Aug. 1870 m. **Christine Henriette Hartmann**, f. 17 Marts 1849 † 4 April 1925. Døtre:
 - a. **Hansine Marie**, f. 27 Juli 1871, g. 5 Nov. 1901 m. Grosserer **Hans Oluf Hansen**, f. 9 Maj 1831 † 23 Dec. 1918. [Oslo.]
 - b. **Katrine (Katie) Marie**, f. 13 Jan. 1881, g. 5 Jan. 1908 m. Major i Inf. **Olaaf Brinchmann-Hansen**, f. 4 Jan. 1877. [Oslo.]
 - c. **Christine Henriette**, f. 21 Febr. 1885, g. 8 Okt. 1910 m. Ingeniør **Hans Brun Gjerløw**, f. 3 Maj 1881. [Oslo.]
4. **Jens Fredrik Undahl**, f. 24 Sept. 1848 † 23 Maj 1928, Stadslæge, g. 20 Maj 1879 m. **Dagny Hansine Andrea Logn**, f. 3 Febr 1859 † 6 Okt. 1918. Børn:
 - a. **Ragnhild**, f. 10 Marts 1880, g. 30 Jan. 1904 m. Apoteker. Dr. phil., cand. pharm. **Halfdan Gullow Rustung**, f. 21 Febr. 1872 † 8 Juni 1950. [Oslo.]
 - b. **August Andreas**, f. 12 Dec. 1881, cand. med. & oecon.,

Galtung.

Overlæge ved Oslo komm. Sygehuse, klinisk Lærer ved Universitetet (F.Æ.L.4.) (S.V.2.2), g. 19 Maj 1915 m. Helga Holmboe, f. 20 Okt. 1890. [Oslo.] Børn:

- 1) Ingegerd, f. 15 Sept. 1916, Journalist.
- 2) Dagny, f. 10 Febr. 1920, Magister, Skolepsykolog ved Oslo Folkeskoler, g. 30 Juni 1945 m. cand. real. Per Oftedahl, f. 18 Okt. 1919.
- 3) Johan Vincent, f. 24 Okt. 1930, stud. mag. scient. c. Otto, f. 2 Jan. 1890, cand. jur. & oecon., Højesteretsadvokat, g. 1^o 19 Maj 1917 m. Helene Holst, f. 25 Dec. 1895 † 19 Febr. 1926, 2^o 12 Juni 1929 m. Bergljot Kokkinn, f. 18 Juni 1904. [Oslo.] Børn:

af 1. Ægteskab:

- 1) Frederik Vincent, f. 1 Sept. 1918, Overretssagfører. [Oslo.]
- 2) Else Dagny Hellen, f. 23 Maj 1921, g. 1 April 1946 m. Læge Ivar Lund, f. 3 Juli 1911. [Oslo.]
- 3) Otto, f. 25 Maj 1924, cand. jur. Advokatfuldmægtig.

af 2. Ægteskab:

- 4) Wenche Benedicte, f. 8 April 1930, Student.
- d. Gudrun Margareth, f. 9 Sept. 1893, g. 18 Maj 1918 m. Disponent Carl Emil Krefting, f. 22 April 1891. [Moss.]
- e. Jens Fredrik, f. 17 Febr. 1898, Højesteretsadvokat og Skibsreder, g. 20 Maj 1937 m. Marie Kleven, f. 9 Marts 1910. [Moss.]

Farfaders Broder:

Christofer, døbt 11 Febr. 1792 † 23 Maj 1880. Søn: Lars Christofer, f. 19 Dec. 1832 † Marts 1915, Gaardbruger, g. 4 Juni 1864 m. Maddele Villaksdatter Ljonæs, f. 24 Jan. 1840 † 23 Nov. 1916. Søn:

Isak Christofer, f. 19 Sept. 1866, g. 15 Juni 1894 m. Martha Christoffersdatter Tuften, f. 24 Febr. 1867 † 11 Juni 1941. [Lionæs.] Søn:

Lars Christoffer, f. 15 Marts 1895, g. 24 Juni 1926 m. Martha Vigleiksdatter Koltvedt, f. 11 Sept. 1905. [Ljonæs.] Børn:

1. Magnhild (Margit), f. 13 Juni 1928.
2. Kristoffer, f. 26 Juni 1931.

II. Linje.

Johan Galtung, f. 15 Okt. 1899 (Søn af Ole, f. 18 Dec. 1864 †), g. m. Myrtle Eklov, f. 28 Jan. 1909. [Milwaukee, Wisc.] Sønner:

1. Robert Earl, f. 16 Juli 1928.
2. Gordon Gustav, f. 28 Aug. 1932.

Søskende:

1. Selma Pauline, f. 15 Sept. 1901, g. 1^o m. Arthur Lange, f. 3 Sept. 1886 † Dec. 1921, 2^o 1927 m. Clyde Vernon Farley, f. 12 Febr. 1891. [Lacrosse, Wisc.]

Galtung.

2. Olaf Bernhard, f. 16 Maj 1909, Farmer. [Barnum, Minnesota.]

Moder:

Berntine Sjøvatsdatter Galtung, født Ljonæstangen, f. 19 Dec. 1878, g. 20 Jan. 1899, Enke

Faders Søskende:

1. *Hans*, f. 29 Marts 1867 † 15 Marts 1926, g. 1^o 1 Dec. 1899 m. *Elisabeth Torkildsdatter Vik*, f. 8 Nov. 1868 † 14 Okt. 1903, 2^o 27 Maj 1907 m. *Marie Torkildsdatter Vik*, f. 22 Juli 1886. [Ljonæstangen.] Børn:
af 1. Ægteskab:
 - a. *Sigfrid Dorteaa*, f. 30 Maj 1900, g. 1926 m. Superintendent *Maurice Alvin Skeie*, f. 12 Okt. 1900. [Minneapolis, Minnesota.]
 - b. *Frantz Nicolai*, f. 5 Juni 1903, Møbelsnedker, g. 1^o 29 Okt. 1932 m. *Britha Guddal* † 23 Nov. 1932, 2^o 30 Marts 1934 m. *Ida Røstbø*. [Norge.] Døtre:
af 2. Ægteskab:
 - 1) *Solveig Elisabeth*, f. 15 Aug. 1934.
 - 2) *Helga*, f. 7 Marts 1936.
 - 3) *Ingrid*, f. 18 Okt. 1938.
af 2. Ægteskab:
 - c. *Johan*, f. 14 Maj 1910, Gaardbruger og Bødker. [Ljonæstangen.]
 - d. *Kristian*, f. 5 Dec. 1911, Stewart, g. 15 Nov. 1947 m. *Lilly Andersdatter Bakke*, f. 6 Aug. 1924. Datter: *Else-Marie*, f. 10 April 1948.
 - e. *Bjarne*, f. 29 Marts 1917, 1. Maskinist.
 - f. *Harald*, f. 3 Jan. 1919, Gartner, g. 27 Aug. 1948 m. *Aslaug Simonsdatter Skarstein*, f. 27 Aug. 1922.
 - g. *Magne*, f. 21 Nov. 1922, Maler.
 - h. *Trygve*, f. 14 Febr. 1924, Mekaniker.
 - i. *Dorteaa*, f. 23 Juli 1925.
2. *Martha Elisabet*, f. 10 Juni 1874, g. 1920 m. Magasinforvalter *Ole Fugleberg*, f. 6 Maj 1873. [Nevis, Minnesota.]
3. *Christianna*, f. 1 Juni 1881, g. 20 Okt. 1909 m. Farmer *Louis Tangen*, f. 19 Aug. 1883. [Akeley, Minnesota.]

Farfaders Faders Broder:

Thorbjørn, døbt 29 Maj 1794 † 28 Nov. 1857. Søn:
Anders, f. 23 Febr. 1826 † 16 Maj 1887, g. m. *Elna Olsdatter Børshem*, f. 7 Juni 1850 † Datter:
Anna Kristine, f. 25 Juni 1878, g. 10 Juli 1898 m. *Mikkel Larsen Kysnæs*, f. 10 Juni 1871. [Kysnæsstrand.]

III. Linje.

Nils Galtung, f. 4 Aug. 1922 (Søn af *Otto Sigvard* til *Thorsnæs*, f. 6 Aug. 1893 † 12 Febr. 1924). [Thorsnæs.]

Galtung.

Moder:

A n n a Simonsdatter, født Ødegaard, f. 6 Aug. 1894, g. 1^o 2 Sept. 1921, Enke 12 Febr. 1924, 2^o 25 Maj 1928 m. Hans Jacob Galtung (se ndf.) [Thorsnæs.]

Faders Søster:

R a g n a, f. 27 Okt. 1898, g. 1929 m. Bilreparatør **B i r g e r** Olsen. [Bergen.]

Farfaders Fader:

H a n s Hansen til Thornæs, Lensmand, f. 16 Juni 1824 † 27 Nov. 1887, g. 16 Juni 1848 m. **R a g n a** Nilsdatter Vik, f. 29 Sept. 1829 † 28 Okt. 1910. Børn:

1. **L a r s**, f. 11 Juni 1857 † 25 Nov. 1927, Gaardejer, g. 25 Aug. 1902 m. Anna Christine Kysnæs. [Thorsnæs.] Børn:

a. **L a r s** **C h r i s t i a n**, f. 11 Febr. 1895, g. 4 Juli 1932 m.

L i v Margit Slotto, f. 30 Okt. 1901. [Thorsnæs.] Søn:

L e i f, f. 10 April 1934.

b. **H a n s** **J a c o b**, f. 9 Marts 1903, Gaardejer, g. 25 Maj 1928 m. **A n n a** Simonsdatter, født Ødegaard, f. 6 Aug. 1894 (g. 1^o m. Otto Sigvard Galtung, se ovf.). [Thorsnæs.] Børn:

1) **G u d r u n** **S o f i e**, f. 27 Juni 1929.

2) **L i l l y** **K i r s t e n**, f. 24 Dec. 1930.

3) **B j ø r g**, f. 20 Nov. 1937.

c. **I n g e r** Ragnhild, f. 25 Dec. 1907, g. 13 Juli 1942 m. **C h a r l e s** Ivar Marselius Olavson Trygslund, f. 26 Nov. 1910. [Thorsnæs.]

2. **C h r i s t o f f e r** Hansen, f. 12 Maj 1864 † 9 Febr. 1930. g. 21 Dec. 1928 m. **A m a n d a** **H e n r i e t t e** Knutsen, f. 21 Juni 1894. [Thorsnæs.] Søn:

C h r i s t o f f e r **H e n r y**, f. 10 April 1930. [Stavanger.]

von Gersdorff.



Uradelsslægt fra Oberlausitz, af hvilken Christianus de Gerhardisdorf nævnes 1301. — Udførlig Slægttavle og Vaabenafbildning i Farver, se Aargang 1943.

Linje A.

Indkom i Danmark i Slutningen af det 16. Aarh.

J e n s **P e t e r** Rosenørn von Gersdorff, f. 1 Marts 1870 paa Sjöröd, Stoby, Sverige (Søn af Proprietær **J e n s**, f. 22 Juli 1842 † 6 Nov. 1923 og **A n t o i n e t t e** Nielsen, f. 9 Sept. 1843, g. 22 Maj 1869 † 9 Febr. 1931). Postmester*, g. 3 Maj 1901 i Vordingborg m. **A n n a** Margrethe Emilie Petersen (F.: Skovrider Carl P. og Ellen Nielsen), f. 3 Jan. 1880. [K.] Datter:

von Gersdorff.

Tove Ellen Antoinette Jenzy, f. 6 Nov. 1907 i Kallehave, cand. phil., g. 10 Okt. 1933 m. Proprietær, Løjtnant i Rytt.
Christian Mathæus Carstensen, f. 9 Maj 1900 i Birket. [Vestergaard ved Glumsø.]

Broder:

Aage Poul Rosenørn, f. 18 Febr. 1871 paa Sjörröd, Distriktsforstander*. [K.]

Farfaders Broder:

Anton Joachim Christopher, f. 19 Okt. 1816 † 19. Sept. 1884. Datter:

af 2. Ægteskab m. **Eleonore Wittendorff**, f. 15 Juli 1848 † 17 Dec. 1930:

Rigmor Ide, f. 23 April 1877, g. 24 April 1904 m. Grosserer **Sophus August Louis Jensen**, f. 18 Jan. 1866 † 28 Marts 1940. [K.]

Linje B.

Friherre Rudolph Gersdorff blev naturaliseret som dansk Baron 30 Marts 1699.

Den danske Gren.

Uddød 29 Maj 1936.

Densønderjydske Gren.

Se »Danmarks Adels Aarbog« 1926 og »Gothaisches genealogisches Taschenbuch der freiherrlichen Häuser«.

Glücksbjerg.*

Elie Louis Greve, senere Hertug Decazes (fransk Greve 27 Jan. 1815, Pair af Frankrig 31 Jan. 1818, fransk Hertug 20 Febr. 1820) blev den 12 Juni 1818 for sig og ægte mandlige Descendenter og, hvis disse skulde uddø, hans Broder **Joseph Leonard Vicomte Decazes** (fransk Baron 1 Dec. 1815) og ægte mandlige Descendenter (se nedenfor: den yngre Linje) udnævnt til dansk Hertug af Glücksbjerg.

Den hertugelige Linje.

Hertug **Élie Ludovic Henri Christian Decazes**, Hertug af Glücksbjerg, f. 16 Maj 1914 (Søn af Hertug **Louis Jean Victor Sevre**, f. 24 Febr. 1889 † 2 Juni 1941), g. 15 Nov. 1937 m. Solange Rose Lucile du Temple de Rougemont, f. 20 Juni 1917. [Paris og château de La Grave par St. Denis-de-Piles, Gironde]. Døtre:

1. **Edith Marie Hélène Germaine**, f. 6 Dec. 1938.
2. **Marie-Isabelle Pierrette Therese Louise**, f. 4 Juli 1941.

Glücksbjerg.

Søskende:

- a. Jacques Louis Elie Mortimer Decazes de Glücksbjerg, Greve Decazes, f. 23 Febr. 1917, g. Juni 1938 m. Margarita Heeren, f. 7 Jan. 1915 i Madrid. [Neuilly sur Seine.] Døtre:
1) Marie-Solange, f. 18 Aug. 1939.
2) Madine, f. 14 Sept. 1941.
- b. Catherine Isabelle Severine Germaine Marguerite, f. 26 April 1918.
- c. Marie Yveline, f. 23 Juni 1920.
- d. Henri Christian Edouard-Edmond Decazes de Glücksbjerg, Greve Decazes, f. 22 Maj 1921.

Moder:

Hertuginde Germaine Decazes, Hertuginde af Glücksbjerg, f. Couturié, g. 2 Okt. 1912, Enke 2 Juni 1941. [Lausanne.]

Faders Søster:

Marguerite Séverine, f. 29 April 1890, g. 10 11 Maj 1910 m. Jean Anatole Prins af Broglie, f. 27 Jan. 1886 † 1918, 20 9 Aug. 1919 m. Reginald Ailwyn Fellowes Ramsay.

Farfaders Søster:

Wilhelmine Egédie Octavie Pascaline Louise, f. 11 April 1865, g. 8 Marts 1886 m. Brandelys Deville Greve de Sardelys, f. 18 Aug. 1864, skilt. [Tours.]

Den yngre Linje.

Vicomte François Michel Raymond Decazes, f. 23 Jan. 1895 (Søn af Souspræfekt, Vicomte Elie Joseph Marie Raymond, f. 19 Febr. 1851 † 28 April 1916 og Marie-Louise Koechlin, f. 17 Dec. 1865, g. 20 Juli 1887 † 26 Dec. 1913.) Dr. Jur. (F.K.K.) (F.Æ.L.5.), g. 26 Jan. 1920 m. Marguerite Marie de Coral, f. 12 Jan. 1901. [Château de Villars, Dept. Vienne og Paris.] Børn:

1. Baron Nicolas René Marie Raymond, f. 24 Okt. 1920; g. 25 Juni 1949 m. Christiana Herbet, f. 14 Nov. 1925.
2. Marie-Louise Marthe Thérèse, f. 11 Nov. 1923, g. 30 Juli 1947 m. Charles-Henri Balsan.
3. Emmeline Marie Odile Antoinette, f. 15 Juli 1934.

Søstre:

1. Antoinette Cécile Juliette, f. 24 Nov. 1889, g. 15 Jan. 1913 m. René de la Fouchardière, f. 12 Juni 1887. [l'Étang, Châtelleraut, Dpt. Vienne.]
2. Anne Marie Edmée, f. 26 Juli 1891, g. 13 Febr. 1919 m. Vicomte François de Kernafflen de Kergos, f. 18 Juni 1889. [Manoir de Toulgoat ved Guimper, Finistère.]
3. Elisabeth Louise Marie, f. 19 Juni 1901, g. 12 Juli 1928 m. Charles Pictet. [Genève.]

Grubbe.*



Gammel dansk Adelslægt, der her i Landet uddøde i første Halvdel af 18. Aarh., men af hvilken Jørgen Sivertsen Grubbe i det 16. Aarh. tog Ophold i Tyskland, hvor hans Efterkommere endnu lever. Familien skriver sig nu Grube. — Vaabenafbildning i Farver og udførlig Slægttavle, se Aarg. 1895.

Præsensliste, se Aargang 1946.

af Gyldenfeldt.

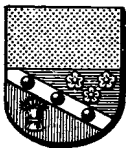

Major Christian Schousbø blev adlet 11 Juli 1761 med Navnet af Gyldenfeldt. — Udførlig Slægttavle med Vaabenafbildning i Farver, se Aarg. 1908.

I. Linje.

De i Argentina levende Medlemmer, se Aargang 1946.

Carl Vilhelm af Gyldenfeldt, f. 13 Aug. 1873 † (Søn af Bagermester Hans Henrik Viktor Hugo, f. 2 April 1850 † 15 Maj 1923, og Ane Marie Hendrichsen, f. 2 Aug. 1849, g. † 28 Marts 1924), Stutteriejer, g. 29. Dec. 1905 m. Dagmar Josephine Johanne Christine Negendahl, f. 19 Dec. 1882. [Seattle, Wash.]

Søskende:

- Eduard Carl Valdemar Alfred, f. 6 Marts 1885 † Maskinist, g. m. Jenny Johanne Margrethe Christensen, f. 1 Febr. 1890 † Datter: Margit Beate Vilhelmine Regitze, f. 30 Maj 1912.*
- Johanne Ingeborg Marie, f. 11 Aug. 1886, g. 29 Juni 1912 m. Smedemester Valdemar Emil Theodor Knagh, f. 25 Aug. 1885. [K.]*

Farfaders Broder:

Holger Scheel, f. 3 Maj 1817 † 19 Marts 1864 ved Dybbøl, Kaptajn. Søn:

Carlo Viggo Henry Sehested, f. 25 April 1863 † 28 Okt. 1928, cand. jur., Politinspektør, g. 23 Okt. 1891 m. Gerda Lorentze Christina Wang, f. 22 Dec. 1854 † 8

Aug. 1938 (hun g. 1^o m. Løge A l e t h Vilhelm Christian Gregersen † 1886). Døtre:

- 1) A n n e B e a t e, f. 19 Juni 1894 i Kbh., g. 17 Okt. 1922 i Kbh. (A) m. Kammerherre, Amtmand* M a g n u s Voss Krummenauen Wulff (K.² D.M.), f. 27 Febr. 1886 i Kbh. [K.]
- 2) R e g i t z e, f. 28 Nov. 1895 i Kbh., g. 21 Sept. 1926 i Kbh. (A) m. Greve Aage Moltke, skilt 1939. [Virum.]

II. Linje.

Præsensliste, se Aargang 1946.

Gyldenkrone.



Gabriel Marselis til Havreballegaard optoges 7 Sept. 1665 i Adelsstanden. Hans Søn Vilhelm Marselius blev 15 Sept. 1673 ophøjet i Friherrestanden under Navnet Gyldenkrone. Enkeltte af Familiens Medlemmer skriver sig Guldencrone. — Baron H o l g e r Emerentz Gyldenkrone med Hustru og Sønner erholdt 18 Juli 1907 Bevilling til at føre Navnet Gyldenkrone-Rysen-

steen; men 29 Nov. 1916 fik han for sit Vedkommende Bevilling til atter kun at føre Navnet Gyldenkrone. — Udførlig Slægtstavle og Vaabenafbildning i Farver, se Aarg. 1935.

Lensbaron J ø r g e n Gyldenkrone-Rysensteen, f. 22 Febr. 1899 paa Lundbæk (Søn af Lensbaron H o l g e r Emerentz Gyldenkrone, f. 31 Aug. 1873 † 27 Dec. 1927 og Lensbaronesse V i b e k e Juul af Rysensteen, f. 7 Maj 1875, g. 7 Maj 1898, skilt 1916 † 17 Dec. 1934, g. 2^o m. Oberstltnt. S t e p h a n Ankjær), Nyder af Baroniet Wilhelmsborgs og Baroniet Rysensteens Fideikommis' Successorfonds, g. 1^o 7 Aug. 1928 m. V i b e k e Fiedler, f. 18 Juli 1909, skilt 1943 (g. 2^o m. Direktør Ditlev Reventlow), g. 2^o 29 Juni 1943 m. G r a c e de Nully Brown, f. 10 Sept. 1913, separ. 1950. [Charlottenlund.] Søn:

af 1. Ægteskab:

Baron H o l g e r E r i k Gyldenkrone-Rysensteen, f. 12 Juni 1929. [Oslo.]

Søskende:

af Faderens 1. Ægteskab (se ovf.):

1. Baron E b b e Gyldenkrone-Rysensteen, f. 18 Aug. 1901 paa Lundbæk. [New York.]

af Faderens 2. Ægteskab (se ndf.):

2. Baronesse A n n e - S o p h i e Emerentze Gyldenkrone, f. 14 Dec. 1919 i Kbh. (C), g. m. Kaptajn i Livgarden Greve J ø r g e n Scheel.

Gyldenkrone.

Faders Enke:

Enkelensbaronesse **Rigmor Marie**, født Jürs, f. 13 Aug. 1893, g. 8 Dec. 1916, Enke 27 Dec. 1927. [Charlottenlund.]

Farfader:

Lensbaron Carl Vilhelm Ludvig Marius Christian Frederik til Baroniet Vilhelmsborg, f. 27 Juli 1833 † 22 Marts 1895, Kammerherre. Søn:

Lensbaron Ove Theodor Carl til Baroniet Vilhelmsborg, f. 6 Juli 1869 † 3 Marts 1920, Kammerherre, Hofjægermester, g. 31 Marts 1901 m. **Sofie Jacobine Dinesen**, f. 2 Febr. 1873 † 7 Juli 1942. Døtre:

- a. Baronesse **Rigitze Sofie Salome**, f. 3 Juli 1910 paa Vilhelmsborg, g. m. Godsejer Tyge Skeel til Lyngsbæksgaard.
- b. Baronesse **Anne-Edel Alvide**, f. 4 Juli 1912 paa Vilhelmsborg, Hofdame*, g. 29 Marts 1947 i Ebeltoft m. Kaptajnløjtnant i Livgarden Allan Johan Adolph, f. 16 Aug. 1918.

Farfaders Broder:

Baron Oscar Emil til Urup, f. 3 Okt. 1837 † 7 Nov. 1892. Ritmester, g. 9 Sept. 1863 m. **Marie Christine Josephine Mørck**, f. 5 Juli 1842 † 22 Juli 1917. Børn:

1. **Baron Carl Oscar Herman**, f. 12 Febr. 1872 † 9 Maj 1939, Kammerherre, Oberstløjtnant, g. 31 Marts 1905 i Kbh. m. **Lilian Regine Prior** (F.: Grosserer Axel P. og Hannah Renton), f. 27 Aug. 1883 i Kbh. [Hellerup.] Børn:
 - a. **Baron Axel Oscar**, f. 17 Jan. 1906 i Kbh., Underdirektør, g. 15 Maj 1937 sst. m. **Elise Margrethe Rasmussen** (F.: Hovedbogholder, Prokurist Peter Christian R. og Irene Thon), f. 12 Maj 1909. [K.] Børn:
 - 1) **Baron Mogens Christian**, f. 11 Maj 1940 i Hellerup.
 - 2) Baronesse **Anne-Sophie**, f. 12 Aug. 1942 i Hellerup. (Vallø.)
 - b. Baronesse **Magdalen Alice Marion**, f. 24 Sept. 1909 i Kbh., g. 21 Nov. 1931 sst. m. Grosserer **Vagn Preben Andersen**, f. 15 Okt. 1906 † 12 Nov. 1946. [K.]
2. **Baron Ejnar Marius**, f. 20 Sept. 1874 † 26 Okt. 1946, tjenstg. Kammerherre hos **D. M. Kong Christian X og Dronning Alexandrine**, Kommandør, g. 31 Jan. 1902 i Kbh. m. **Betty Marie Sally** (F.: Overretssagfører, Etatsraad Arthur S. og Ida Marie Thiele), f. 14 Marts 1878 i Kbh. [K.] Døtre:
 - a. Baronesse **Aase Merete**, f. 28 Nov. 1902 i Kbh. Hofdame* hos Hds. M. Dronning Alexandrine, Hofstiftsdame i Vallø. [K.]
 - b. Baronesse **Elsebet**, f. 14 Nov. 1904 i Kbh., g. 20 Marts 1929 i Gentofte m. Overlæge ved Bispebjerg kirurg. Poliklinik **Christian Michael Rovsing**, f. 16 Febr. 1891 i Kbh. [K.]

c. **Baronesse Regitze**, f. 25 Juli 1906 i Kbh., Stiftsdame i Vallø.

Farfaders Farbrødre:

1. **Baron Frederik til Stenege**, f. 23 Juni 1801 † 21 April 1882. Søn:

Baron Ove Christian Sophus, f. 14 Sept. 1842 † 30 Dec. 1924, Kaptajn, Farmer, g. 14 Jan. 1897 m. **Kirstine Petersen**, f. 30 April 1873 † 1 April 1920. Søn:

Baron Viggø, f. 20 Maj 1902, g. 31 Jan. 1925 m. **Louise Stenke**, f. 28 Juli 1903. [Monterey, Minnesota, R. I. D.] Børn:

a) **Baron Harlan**, f. 31 Dec. 1925, g. 25 Jan. 1948 m. **Marian Junker**. [Monterey, Minn.] Søn:

Baron Randy Lee, f. 25 Aug. 1948.

b) **Baron Dennis Lee**, f. 12 Maj 1935.

c) **Baronesse Donna Glan**, f. 12 Maj 1935.

2. **Baron Christian Frederik**, f. 30 Maj 1803 † 18 Marts 1875, Kammerherre, Amtsforvalter. Søn:

Baron Emil, f. 27 Okt. 1838 † 15 Maj 1902, Legationssekretær, Amtsforvalter, g. 27 Aug. 1882 m. **Lona Gulowsen**, f. 30 Jan. 1848 † 29 Maj 1934: Søn:

Baron Viggø Frederik Emil, f. 18 Juli 1883 i Berlin, g. 1^o 19 Maj 1909 i Kbh. (C) m. **Clara Christiane Andrea Green** (F.: Veksellerer Theodor G. og Anna Hansen), f. 25 Dec. 1883 i Kbh., skilt 1923, 2^o 22 Marts 1934 i Rom m. **Ingeborg Bock**, f. 2 Jan. 1893 † 28 Febr. 1950. [Gentofte.] Børn:

af 1. Ægteskab:

a) **Baron Emil**, f. 21 Dec. 1910 i Kbh., (Ty.J.K.II.), g. 4 Nov. 1936 i Kbh. (b. v.) m. **Agnete Bech** (F.: Proprietær Jens B. og Agnes Laursen), f. 7 Juli 1910 i Silkeborg, skilt 1943. [Lyngby.] Datter:

Baronesse Lone, f. 20 Febr. 1939 i Kbh. (Kildevælds K.) (Vallø). [Lyngby.]

b) **Baron Christian**, f. 13 April 1912 i Kbh., Kaptajn af Art., g. 9 Aug. 1936 i Ordrup m. **Lisbeth Bjørch-Jensen** (F.: Skibsprovierteringshandler Baldur B.-J. og Thyra Marie Theresia Møller), f. 2 Aug. 1915 i Klampenborg. [Aarhus.] Døtre:

(1) **Baronesse Alette**, f. 18 Okt. 1938 i Kbh.

(2) **Baronesse Benedikte**, f. 24 Dec. 1945 i Kbh.

c) **Baronesse Bente Magdalene**, f. 17 Marts 1914 i Kbh., g. 11 Aug. 1945 m. **Skibsbygger Erik Karl Severin Ramtung**, f. 12 Okt. 1908. [K.]

d) **Baronesse Inge Merete**, f. 25 Marts 1915 i Kbh. [K.]

e) **Baronesse Andrea Birgitte Bertha Vilhelmine**, f. 11 Marts 1921 i Kbh. [K.]

Gyldenstjerne.*

(Gyllenstierna.)



Gammel dansk Adelslægt, hvis Stamtræ kan eftervises til Hr. Niels Eriksen til Aagaard Rigsraad 1310. Slægten uddøde i Danmark 1729 med Oberstlieutenant Laurids Ulfeld Gyldenstjerne, medens en Linje, der stammer fra Hr. Erik Eriksen til Fogelwik, siden Midten af det 15. Aarh. har været bosat i Sverige, hvor den 1569 erholdt friherrelig Værdighed. Udførlig Slægttavle for den danske Gren med Vaabenafbildning i Farver, se Aarg. 1926.

Friherre Carl Gyllenstierna til Bjersgårds og Krapperups Fideikommiss i Skaane, f. 29 Juni 1883 (Søn af Hofjægermester, Friherre Nils til Bjersgårds og Krapperups Fideikommiss, f. 14 Dec. 1855 † 12 Dec. 1926 og Lillian Eleonora (Ellen) Stiernstedt, f. 16 Sept. 1862, g. 28 Maj 1881 † 11 Marts 1943), Løjtnant* ved Skaanske Husar Reg. [Krapperrup.]

Brødre:

1. Friherre Eric til Bjersgårds og Krapperups Fideikommiss, f. 27 Marts 1882 † 26 Juni 1940, g. 1^o 21 Dec. 1910. m. Wanda Henrikson, f. 5 Jan. 1881 † 9 Dec. 1917, 2^o 22 Febr. 1921 m. Maryse Crespy, f. 8 Maj 1894, skilt, 3^o 29 Aug. 1925 m. Signe Fineman, f. 7 Jan. 1898, skilt, 4^o Dorothy Griffin, f. 1895. Datter

af 1. Ægteskab:

- Friherreinde Wanda Ellen Beata, f. 30 Nov 1917, g. 1^o 4 April 1938 m. Legationssekretær, jur. kand. Carl Brynolf Julius Eng, f. 4 Juli 1910, skilt; 2^o 17 Dec. 1944 m. Regissør Bror Alexander Bügler, f. 11 Dec. 1908. [Kockenhus Borg, Mölle.]
2. Friherre Gustaf, f. 30 Sept. 1891, jur. kand. [Lerum.]

Farfader:

Friherre Carl til Bjersgårds og Krapperups Fideikommiss, f. 29 Aug. 1819 † 28 Febr. 1866, g. 4 Okt. 1846 m. Beata Rosenstierna, f. 4 Nov. 1826 † 6 Juli 1905. Datter: Friherreinde Ebbba, f. 29 Jan. 1866, Statsfrue* hos Dronning Victoria, g. 19 Sept. 1885 m. Løjtnant Carl Ludvig Erik Joachim Hochschild, f. 19 Sept. 1860 † 16 Nov. 1898. [Engelholm.]

Farfaders Brødre:

1. Friherre Erik, f. 26 Jan. 1825 † 9 Aug. 1870, Ritmester Sønner:
 - a. Friherre Johan til Spannarp, f. 14 Sept. 1857 † 28 Dec. 1931, Major, g. 26 Juli 1887 m. Friherreinde Louise

Ulla Charlotta Barnekow, f. 6. Nov. 1867 † 31 Maj 1945.
Børn:

1) Friherre *Knut*, f. 22 Okt. 1888, Oberst i Militæromraadets Reserve, Inspektør* for Art., Medl. af Kungl. Krigsvetenskapsakademien (S.Sv.2.¹) (S.N.3.) (S.V.31) (Fi. H.R.2), g. 15 Aug. 1915 m. *Elisa* a Josephina Lindström, f. 24 April 1894. [Bjersgård, Gråmanstorp.] Børn:

a) Friherre *Carl Knutsson*, f. 10 Juni 1916, Løjtnant i Kgl. Göta Tränkårs Res., Lantmästare, g. 19 Maj 1945 m. *Ulla Valborg Margareta Sterner*, f. 27 Aug. 1918. [Bjersgård ved Gråmanstorp.] Børn:

(1 Friherreinde *Margareta Carlsdotter*, f. 1 Okt. 1945.

(2 Friherre *Knut Carlsson*, f. 19 April 1949.

b) Friherreinde *Elisabeth Knutsdotter*, f. 26 Maj 1918. [Stockholm.]

c) Friherre *Jan Knutsson*, f. 14 Aug. 1920, Kunstner. [Sthlm.]

2) Friherre *Johan til Spannarp*, f. 11 Aug. 1890 (S.V. 3.1), g. 1^o 6 Okt. 1920 m. Friherreinde *Ebba Eleonora Gyllenstierna*, f. 16 Sept. 1885 † 6 Marts 1934, 2^o 12 Aug. 1943 m. Friherreinde *Görvel Kristina Gyllenstierna*, f. 2 Okt. 1905 (se nedenfor). [Spannarp.] Datter:

af 2. Ægteskab:

Friherreinde *Ebba*, f. 28 April 1945.

3) Friherreinde *Brita*, f. 26 Nov. 1894. [Bjersgård ved Gråmanstorp.]

b. Friherre *Erik*, f. 27 Nov. 1858 † 13 Juli 1935, Major, g. 15 Nov. 1887 m. *Clara Alexandra Emma Sjöcrona*, f. 18 Juli 1868 † 1937. Søn:

Friherre *Stig*, f. 4 Marts 1892, Ritmester i Norrlands Dragon-Regt. Res., Eksportchef ved »Nordiska Ackumulatör Fabriken«, g. 18 Juli 1920 m. *Maud-Elisabeth Wirsén*, f. 1 Okt. 1891. [Malmø.] Datter:

Friherreinde *Mary-Anne Alexandra Ebba Hortense*, f. 27 Maj 1926.

2. Friherre *Nils Nilsson til Elfdalen*, f. 20 April 1826 † 29 Juli 1905, g. 15 Juli 1856 m. Friherreinde *Margrethe-Louise Charlotte Duwall*, f. 1 Jan. 1837 † 19 Aug. 1916. Børn:

a. Friherre *Axel*, f. 12 April 1857 † 8 Dec. 1941, Kammerherre, Ritmester, g. 20 Marts 1888 m. Grevinde *Hedvig Snoilsky*, f. 24 Okt. 1868 † 8 Maj 1928. Børn:

1) Friherreinde *Hedvig Christina*, f. 26 Jan. 1889, g. 25 Juli 1911 m. Major, Greve *Carl Gustaf Moritz Thure Lewenhaupt*, f. 7 Jan. 1884 † 11 Maj 1935. [Stockholm.]

2) Friherre *Mogens Nils*, f. 24 April 1897, jur. & phil. kand., Amanuensis i Rigsarkivet. [Stockholm.]

Gyldenstjerne.

- b. *Friherre Carl, f. 18 Aug. 1860 † 11 Marts 1942, Kaptajn af den svenske Flaade, g. 7 Jan. 1889 m. Malin Margaretha Hedvig Emilia Crafoord, f. 11 Juli 1866 † 10 Juni 1936. Døtre:*
- 1) Friherreinde Malin, f. 2 Dec. 1889, g. 15 Maj 1915 m. anglo-ægyptisk Oberst* Enrico Pardo † 1947. [London.]
 - 2) Friherreinde Margrethe-Louise, f. 1 Sept. 1892, Stiftsfroken i Vadstena. [Bordighera.]
 - 3) Friherreinde Elisabeth, f. 23 Marts 1894, g. 9 Sept. 1916 m. Kammerherre Fredrik Hjalmar Adelsborg, f. 18 Okt. 1886, † 1948. [Stockholm.]
- c. *Friherre Sten, f. 12 Sept. 1862 † 19 Maj 1932, Ritmester, g. 1^o 23 Okt. 1893 m. Friherreinde Anna Cecilia Beck-Friis, f. 27 Aug. 1860, skilt 1921 † 11 Dec. 1934. Datter:*
- Friherreinde Elsa, f. 19 Febr. 1896, g. 4 Dec. 1928 m. Kunstmaler Carl Olof Jonass Aakesson, f. 6 Sept. 1879. [Bjärred.]
- d. *Friherre Göran, f. 31 Juli 1876, Generalmajor*, Inspektør* for Kavalleriet (S.G.V.Jmt.) (S.Sv.1.) (E.Fr. K. 2.) (Fi.H.R.2.1) (R.St.A.3.) (Sp.M.F.1.), g. 5 Okt. 1904 m. Anna Charlotta Neijber, f. 9 Febr. 1882. [Stockholm.] Børn:*
- 1) Friherreinde Gørvæl Kristina, f. 2 Okt. 1905, g. 1^o 23 Febr. 1929 m. Kaptajn Charles Thorsten Beavis Odelberg, f. 18 Sept. 1902 † 1941, 2^o m. Friherre Johan Gyllenstierna.
 - 2) Friherre Bo, f. 9 Nov. 1907, tigg. Kammerjunker, jur. kand., Sekretær ved Kungl. Fortifikationsförvaltningen (Sv. G.V.J.T.), g. 8 Aug. 1938 m. Birgit Elisabet Larsson, f. 7 Febr. 1911, skilt 1949. [Stockholm.] Søn:
Friherre Göran, f. 11 Dec. 1939 i Stockholm.
 - 3) Friherre Ebbe, f. 12 Nov. 1911, Ritmester ved Skånska Kavalleri Reg. (B.Kr.4.), g. 12 Okt. 1936 m. Estrid Victoria Auga (Eva) Svennilsson, f. 15 April 1915. [Helsingborg.] Sønner:
a) Friherre Nils Ebbeson, f. 9 Marts 1938.
b) Friherre Kristoffer Ebbeson, f. 2 Jan. 1942.
 - 4) Friherreinde Sigrid Agneta, f. 21 Dec. 1917 i Stockholm (Hedvig Eleonore) g. 16 Dec. 1939 i Stockholm (Engelbrecht K.) m. Kaptajn ved Generalstabskåren William Oscar Guernesey Grut, f. 17 Sept. 1914 i Djursholm.
- e. *Friherre Kristofer, f. 8 Febr. 1878, Ritmester* (S.Sv.3.1), g. 1^o 30 Marts 1910 m. Elsa Mary Hallbäck, f. 20 Dec. 1889, skilt 1916 (hun g. 2^o m. Ritmester Fredrik Jacob Tage Ulfstand Rosencrantz), 2^o 20 Dec. 1919 m. Victoria Ulrika (Vicky) Matton (F.: Kontorchef George Emil M. og Anna Mathilde Lennmalm), f. 12 Marts 1894. [Alfdalen ved Klippan.] Døtre:*

af 1. Ægteskab:

- 1) Friherreinde Ingeborg Kristina, f. 5 Marts 1911.

af 2. Ægteskab:

- 2) Friherreinde Karin Ulrika (Ulla) Kristofersdotter, i. 29 Okt. 1920, g. 10 Aug. 1946 m. Søkaptajn Evert Gunnar Eriksson, f. 28 Dec. 1905.
3) Friherreinde Anna Katarina Kristofersdotter, f. 15 Marts 1926, g. 5 April 1947 m. Kamrer Gösta Erik David Tivelius, f. 3 Okt. 1906.

Güntelberg.



Pommersk Uradelslægt, der forekommer tidligst 1284 med Brødrene (?) von Güntersberg; til denne Slægt hører utvivlsomt de i første Halvdel af det 16. Aarhundrede til Norge indvandrede Heinrich Güntersberg og Eski Güntelberg; sidstnævntes Descendent Kaptajn Aldo Frederik Vilhelm Roller Güntelberg erholdt ved aabent Brev af 17 Marts 1876 Anerkendelse af

sin Adel. — Udførlig Slægtstavle og Vaabengivelse se Aarg. 1941.

Einar Güntelberg, f. 28 Juli 1885 i Kbh. (Søn af Kaptajn Axel Vilhelm, f. 18 Okt. 1855 † 18 Marts 1899 og Marie Dorothea Gad, f. 1 Maj 1863, g. 8 Nov. 1883 † 26 Jan. 1924), Dr. phil., Amanuensis ved Universitetet, Lektor ved Danmarks Tekniske Højskole (R*), g. 17 Dec. 1920 i Kbh. m. Astrid Schousboe (F.: Provst Vilhelm Carl Christoffer S. og Marie Emilie Brummé), f. 11 Nov. 1896 i Nyborg. [Gentofte.] Søner:

1. Axel Vilhelm, f. 25 Dec. 1921 i Kbh., Civilingeniør, g. 16 April 1949 i Gentofte m. Anna Margrethe Poulsen, f. 18 Juni 1922 i Kbh. [Sorgenfri.]
2. Vilhelm Mogens, f. 13 Sept. 1924 sst., Søløjtnant.
3. Erling Henrik, f. 18 April 1931 sst.

Søster:

Gudrun, f. 19 Sept. 1886 i Kbh., Klosterfrøken i Vemmetofte. [Brøttum, Norge.]

von Gæhler.*



Konferensraad Caspar Gæhler blev adlet 29 Jan. 1749 med Navnet von Gæhler. Fuldstændig Slægtstavle med Vaabenafbildning, se Aarg. 1922.

Den danske Linje.

Uddød 28 Maj 1937.

von Gæhler.

Den bayerske Linje,

31 Maj 1839 optagen i den bayerske Adelsstand.

Se Aargang 1946.

von Hadeln.*

Gammel frisisk Slægt, der Aar 1106 skal være kommen til Landet Hadeln og ved Aar 1600 til Norge med Lorents von Hadeln, som 1603 fik Semgaard paa Eker i Forlening. Uddød i Mandslinjen 16 Aug. 1928.

Karin von Hadeln, f. 17 Juni 1885 (Datter af Ingeniør Knud Christian Emil, f. 9 Okt. 1851 † 16 Aug. 1928 og Anna Alvida Mickaeline Thomsen, f. 26 Okt. 1859, g. 13 Aug. 1881 † 28 Nov. 1903), g. 15 April 1913 m. Ingeniør Georg Christoffer Stürup, f. 14 Maj 1831. [Bemus Point, N.Y., U.S.A.]

Farbroder:

Alfred Henrik, f. 17 Juni 1853 † 9 Nov. 1925, Grosserer, dansk Konsul, g. 21 Marts 1886 m. Alma Charlotte Julie Emilie Conradi, f. 25 Sept. 1858 † 5 Juli 1943. Døtre:

1. Sigrid Marie, f. 14 April 1887, g. 23 Jan. 1910 m. Ingeniør og Arkitekt Arthur Mödlinger, f. 9 Nov. 1880. [Gotenhafen.]
2. Ragna Lilly, f. 20 Dec. 1888, g. 1^o 11 Juli 1913 m. Dr. med. Harald Siebert, skilt, 2^o 3 Maj 1923 m. Dr. med. Armin Hilse, f. 7 Sept. 1887 † 13 Nov. 1931. [Berlin.]
3. Inga Elise, f. 13 Dec. 1889, g. 1^o 17 Juli 1907 m. russisk Kommandør Baron Erik von Vietinghoff-Scheel, f. 16 Aug. 1882, skilt, 2^o 24 Maj 1921 m. Bankdirektør, Magister Gunnar Bergroth, f. 18 Nov. 1882. [Helsingfors.]
4. Gerda Anne Marie, f. 26 Febr. 1896, g. 12 April 1919 m. Købmand Svend Birger, f. 26 Dec. 1896, skilt 1938. [Sydney. Australien.]

Hambro.*



Charles Joachim Hambro, Chef for Handelshuset C. J. Hambro og Søn, blev 9 Okt. 1851 optaget i den danske Friherrestand, saaledes at den friherrelige Titel efter hans Død gaar i Arv til den af hans mandlige Descendenter, der er at betragte som Familjens Hoved, og saaledes fremdeles. — Udtørlig Slægttavle og Vaaben-afbildning, se Aarg. 1937.

Hambro.

Baron Ronald Olaf Hambro til Linton Park, Kent, f. 1 Dec. 1885 paa Hayes Place (Søn af Direktør for Bank of England Baron Sir Everard Alexander til Milton Abbey og Hayes Place, f. 11 April 1842 † 25 Febr. 1925 og Gertrude Mary Stuart, f. 13 Okt. 1848, g. 23 Okt. 1866 † 3 Juni 1905), Formand og adm. Direktør for Hambros Bank Ltd., London, High Sheriff of Sussex, g. 17 Febr. 1917 i Chelsea m. Winifred Martin Smith, f. † 28 Aug. 1932. [London og Linton Park.] Sønner:

1. Jocelyn Olaf, f. 7 Marts 1919 i London, adm. Direktør for Hambros Bank Ltd., Major i Coldstream Guards (Stb.M.C.), g. 28 Marts 1942 m. Ann Silvia Muir, f. 4 Sept. 1920. [Coopersale House, Epping.] Sønner:
 - a. Rupert Nicholas, f. 27 Juni 1943.
 - b. Alexander Richard, f. 1 Okt. 1946.
2. Anthony Martin, f. 14 Okt. 1921 i London.
3. Simon Everard, f. 15 Febr. 1924 i London.

Søskende:

1. Sir Charles Eric til Pickhurst Mead, Hayes, f. 30 Sept. 1872 † 28 Dec. 1947, Chef for C. J. Hambro & Son, M.P. g. 1^o 17 Juli 1894 m. Sibyl Emily Martin Smith, f. 4 Aug. 1872, skilt; 2^o 11 Dec 1929 i St. George, Hannover Square, m. Estelle Edith Ermintrude Elger, f.
Børn:

af 1. Ægteskab:

- a. Sir Charles Jocelyn, f. 3 Okt. 1897 i London, Næstformand og adm. Direktør for Hambros Bank Ltd., Direktør for Bank of England, Sheriff of the City of London, Løjtnant af Res. i Coldstream Guards (Stb. B.E.4.) (Stb. M.C.), g. 1^o 22 Okt. 1919 St. Clements, Ipswich, m. Pamela Cobbold, f. † 16 April 1932; 2^o 15 Febr. 1936 m. Dorothy Mackay, f. [London.] Børn:

af 1. Ægteskab:

- 1) Cynthia, f. 13 Febr. 1921 i Bromley, g. 31 Juli 1943 m. Michael Jan Leslie Melville, f. 12 Aug. 1918.
- 2) Diana, f. 27 Jan. 1922 i London, g. 10 Jan. 1942 m. Major James David Gibson Watt, f. 11 Sept. 1918
- 3) Pamela, f. 31 Dec. 1925 i London, g. 6. April 1945 m. Kaptajn Robin William Lowe, f. 28 Aug. 1925.
- 4) Charles Eric Alexander, f. 24 Juli 1930 i London.

af 2. Ægteskab:

- 5) Sara, f. 16 April 1938.
- b. Richard Everard, f. 29 Dec. 1900 i London, g. 23 Nov. 1927 m. Edith Morrison, f. 2 Marts 1899. Børn:
 - 1) Everard Nigel, f. 5 Sept. 1928.
 - 2) Valerie Edith, f. 12 April 1930.
- c. Zelia Mary, f. 1 Jan. 1909 paa Pickhurst Mead, Hayes, g. 1^o 1929 m. Løjtnant Patrick Hum-

Hambro.

- phreys, f., skilt; 2^o 1 Febr. 1941 m. Paymaster Lieutn. Com. John Hepworth Osborne, f.
d. Juliet Karin, f. 3 Sept. 1916 i London. [London.]
2. Harold Everard til Coldham Hall, Suffolk, f. 25 Jan. 1876 paa Gifford House, Roehampton, Oberstløjtnant (Stb.B.E.2), g. 1^o 29 April 1902 paa Thorpe, Chertsey, Surrey, m. Katharine Alethea Scott, f. 6 Febr. 1881, † 1938; 2^o 1941 m., f. (g. 1^o m. .. Count Cadogan †). [Coldham Hall, Bury St. Edmunds]
Søn:
- af 1. Ægteskab:
Nigel Harold Scott, f. 18 Jan. 1915 paa Thurlow Court, g. 30 Okt. 1938 m. Marjorie Caroline Innes, f. 12 Nov. 1917. Børn:
a. Olga Diana, f. 8 April 1944.
b. Carl Nigel Ivan, f. 26 Febr. 1946.
3. Angus Valdemar til Milton Abbas, Blandford, Dorset, f. 8 Juli 1883 paa Hayes, Kaptajn*, High Sheriff*, M.P., g. 1^o 1 Juni 1907 i London m. Rosamund Maud Kearsley, f. 31 Marts 1885 † 18 Jan. 1914; 2^o 2 Marts 1916 i Holy Trinity, Sloane Square, London, m. Vanda Charlton, f. 6 Aug. 1885. Børn:
- af 1. Ægteskab:
a. Gertrude Margaret, f. 9 Aug. 1908 i London, g. 22 Sept. 1933 m. Schvyn Victor Jephson, f. 24 Maj 1901.
- af 2. Ægteskab:
b. Patricia, f. 17 Marts 1917 i London, g. 10 Sept. 1939 m. John William Richard Woodroffe, f. 8 April 1916.
c. Elizabeth, f. 22 Okt. 1920 i London, g. .. Febr. 1942 m. Bryan Cosmo Bonsor, f. 1917.
d. Jean Frances, f. 22 Febr. 1923 i London, g. 1^o 19 Sept. 1942 m. Vicary Paul Gibbs, f. 14 Febr. 1921 † 1944; 2^o Maj 1946 med Andrew Charles Victor Elphinstone, f. 11 Nov. 1918.
e. Rachel Mary, f. 18 Sept. 1925 paa Milton Abbey, g. 28 April 1945 m. William Napier Seymour, f. 8 Sept. 1914.
4. Violet Mary, f. 24 Sept. 1884 paa Hayes Place, g. 10 Juli 1906 sst. m. Everard Reginald Martin Smith til Hayes, f. 13 Okt 1875. [Codeck Lodge, Welwyn.]

Faders Brødre:

1. Charles Joseph Theophilus til Milton Abbey, f. 2 Okt. 1834 † 11 April 1891, Kaptajn, M.P., g. 15 Dec. 1857 m. Susan Amelie Yorke, f. 11 Jan. 1839 † 9 Juli 1887
Døtre:
a. Caroline Susan, f. 11 Aug. 1859 i Roehampton g. 11 Dec. 1879 m. Oberstløjtnant Uvedale Edward Parry Parry-Okeden, f. 9 Sept. 1845.
b. Agneta Josephine, f. 17 Aug. 1864 i London, g. 5 Jan. 1888 m. Kaptajn Bulmer Fenwick de Sales la Terriere, f. † 1925.

Hambro.

2. *Percival Lewis til Milton Abbey og Brigmerston House, Amesbury, f. 29 Jan. 1836 † 16 April 1885, g. 1^o 13 Marts 1869 m. Grace Otway Mayne, f. 23 Maj 1851 † 10 Dec. 1870; 2^o 4 Febr. 1875 m. Arabella Marianne Norman, f. 17 Marts 1846 † 1910. Børn:*

af 1. Ægteskab:

a. *Henry Charles Thomas til The Lodge, Tadworth, f. 21 Dec. 1869 † 14 Febr. 1933, g. 18 Juli 1896 i St. Peters, Eaton Square, London m. Edith Gertrude Bonsor, f. 2 Marts 1876. Børn:*

1) *Cecily Edith, f. 13 Dec. 1899, g. 23 Maj 1922 m. Rupert Greaves William-Ellis, f. 11 Dec. 1877.*

2) *John Henry, f. 7 Juli 1904 paa Hampton Lodge Seale, Surrey, g. 1^o 23 April 1930 i St. Peters, Pimlico, London, m. Elisabeth Therese de Knoop, f., skilt; 2^o 30 April 1947 m. Linnet Lafone, f. Børn:*

af 1. Ægteskab:

a) *Theresa Mary, f. 15 Maj 1931 i London.*

b) *David Jocelyn Jersey, f. 1 Marts 1936.*

b. *Sir Percival Otway, f. 10 Dec. 1870 † 25 Nov. 1931, Generalmajor, g. 2 Aug. 1911 i St. Pauls, Knightsbridge, London m. Marjorie Bingham, f. 29 Marts 1890. [Binghams, Melcombe, Dorset.] Børn:*

1) *Beatrice Susan, f. 26 Juli 1913 i London, g. 12 Sept. 1939 m. Christopher Herbert Fleetwood Fuller, f.*

2) *Everard Bingham, f. 16 Sept. 1916 paa Wootton House, Newbury, Berks., Hon. Oberstløjtnant i 15. og 19. King's Royal Hussars (Stb.B.E.5), g. 22 Febr. 1944 m. Mary Charlotte Lyon, f. 8 Sept. 1915. Børn:*

a) *Peter Charles Percival, f. 18 Febr. 1945.*

b) *Antony Everard George, f. 21 Maj 1947.*

3) *Patricia, f. 16 Sept. 1916 paa Wootton House, g. 1^o 1937 m. John Scott Limmel Lyon, f. † faldet 1941; 2^o 1943 m. Collin Tapley, f.*

af 2. Ægteskab:

c. *Dorothy Ella, f. 29 Nov. 1876 paa Southwell Gardens, Kensington, g. 19 Dec. 1907 i Shroton Dorset m. Nigel de Mindeville Bond til Colcherne Court, f. 29 Aug. 1877. [South Kensington.]*

d. *Bertram Emile, f. 11 Marts 1880 † faldet 25 April 1915, g. 24 April 1912 i Holy Trinity, Bromley, Kent, m. Margaret Constance Nevile Lubbock, f. 1882 (g. 2^o m. Kaptajn Charles Norman Cavendish Boyle). Døtre:*

1) *Diana Margaret, f. 8 Febr. 1913 i Oakley, Bromley, g. Okt. 1945 m. Alexis Ladas, f.*

2) *Faith Marian, f. 3 April 1914 i London, g. 17 April 1936 m. Nicholas N. Norman-Butler, f.*

e. *Racel Sibilla, f. 22 Juli 1883 (St. Stephen's South Kensington).*

Harbou.



Slægtens Stamfader Knud Nielsen blev adlet 8 Aug. 1440. De tyske Medlemmer af Slægten fører Navnet von Harbou. — Vaabenafbildning i Farver og udførlig Slægttavle, se Aarg. 1897.

Den ældre Linje.

Andreas von Harbou, f. 11 Apr. 1939
(Søn af Sagfører, Dr. jur. Mogens Hans
Dietrich v. H. u. von der Hellen, f. 24 Nov. 1905 † 18 Dec.
1946). [Lunaplate bei Wesermünde.]

Søskende:

1. Mogens Erik, f. 31 Dec. 1941.
2. Knud, f. 5 Okt. 1946.
af Faderens 1. Ægteskab med Marie-Louise Baronesse von Hammerstein-Equord, f. 27 Sept. 1908, g. 4 Marts 1933, skilt 22 Dec. 1936:
3. Christiane Joachime Johanna, f. 17 Juli 1934.

Moder:

Luise Adelheid Hildegard, født von Ribbeck, f. 13 Juli 1914, g. 13 Aug. 1938, Enke 18 Dec. 1946. [Lunaplate bei Wesermünde.]

Faders Broder:

Joachim Paul Harbou, f. 19 Dec. 1906, g. 28 Okt. 1939 m. Birte Gerda Sofie Harbou, f. 19 April 1916. [Lune Plate bei Wesermünde.] Søn:

Bodo Hans Walter, f. 10 April 1944.

Faders Moder:

Margarethe Erika, f. Zaddach, f. 14 Aug. 1885, g. 5 Jan. 1905, Enke 22 Dec. 1943. [Lune Plate bei Wesermünde.]

Faders Farbroder:

Adolf Georg Daniel, f. 30 Marts 1879 † 13 Aug. 1939 preuss. Major, g. 5 Dec. 1907 m. Helene Louise von Holten, f. 18 Marts 1884. [Blankenese ved Hamburg.] Datter:

Andrea Elisabeth Sophie, f. 2 Okt. 1909. Dr. phil., Læge, Konventualinde i Slesvig St. Johannes Kloster. [Blankenese ved Hamburg.]

Farfaders Farbrødre:

1. Theodor Carl Nicolaus, f. 2 Marts 1848 † 3 Okt. 1913. Godsbestyrer, g. 6 Juni 1877 m. Clotilde Constance d'Alinge, f. 8 Dec. 1857 † 1938. Børn:

Harbou.

- a. **H o r s t** Walter Rudolf, f. 31 Okt. 1879, sachsisk Major* (Pr.J.K.1.2.) (S.A.3.¹), g. 2 Nov. 1914 m. Agnes Adelheid Eugenie M a r g a r e t e von Treskow, f. 15 Febr. 1891 † 6 Aug. 1940. [Ufastadt.] Børn:
- 1) **K a r e n** Maria, f. 8 April 1916, g. 24 April 1937 m. Nikolaus August Wilhelm von Heynitz, f. 5 Aug. 1906. [Kirschberg über Seesen, Harz.]
 - 2) **N i e l s** Georg Theodor, f. 25 Nov. 1919, g. 29 Juni 1946 m. Anne Marie Laaser, f. 30 Maj 1926, skilt. [Ufastadt.]
 - 3) **B i r g i t** Thea Margareta, f. 13 April 1921, g. m. Sagfører **H a n s** Jesko von Puttkamer, f. 30 Juni 1908. [Hamm, Westfalen.]
- b. **T h e a** Gabriele, f. 27 Dec. 1888, Forfatterinde og Skuespillerinde, g. 1^o 28 Sept. 1914 m. Overregissør Friedrich **R u d o l f** Klein-Rogge, skilt, 2^o 26 Sept. 1922 m. Regissør **F r i t z** Lang, skilt. [Berlin.]
2. **C a r l** Frantz Adolph, f. 20 Febr. 1860 † 31 Maj 1927, preuss. Generalløjtnant, g. 1^o 15 Okt. 1892 m. **H e d w i g** Gabrielle Sophie Marianne von Voss, f. 13 Aug. 1872 † 23 Maj 1918, 2^o 2 Okt. 1919 m. Baronesse Theodora (**T h e a**) Annette Helene von Derschau, f. 29 April 1888. [Starnbergersee.] Sønner:
- af 1. Ægteskab:
- a. **E b e r h a r d** Bodo Carl Heinrich Achim, f. 30 Juli 1893 † 15 Okt. 1937, Dr. phil., Oberstltnt. i Luftvaabenet, g. 1^o 20 April 1921 m. Baronesse **I n g e b o r g** Virginie Anna Lola Maria Beaulieu-Marconnay, f. 7 Febr. 1902, skilt 19 Jan. 1929 [Göttingen.] 2^o 12 Jan. 1932 m. **W i e b e k e** Erna Hedwig Quade, f. 9 Juli 1909 (hun g. 2^o m. Dörr). Datter:
- af 1. Ægteskab:
- K a r i n**, f. 7 Maj 1926. [Göttingen.]
- b. **J o a c h i m** Eberhard Carl Heinrich Adolf, f. 5. Nov 1910 † 23 Febr. 1944, Major, g. 5 Maj 1937 m. **A d a - G a b r i e l e** Elisabeth Traute Petrea Reymann, f. 5 Jan. 1915. [St. Johs. Kloster, Slesvig.] Døtre:
- a. Datter, f. ca. 1938.
 - b. Datter, f. ca. 1940.

Farfaders Farfaders Brødre:

1. **J o h a n n e s** Wilhelm Anthonius, f. 17 Jan. 1810 † 14 April 1891, Kammerjunker, Generalmajor, g. 8 Juli 1852 m. **L o u i s e** Ulrikke Mariane Hellesen, f. 8 April 1833 † 17 Jan. 1897. Børn:

 - a. **F r e d e r i k** **H a n s** **W a l t e r**, f. 17 April 1853 † 31 Dec. 1918, Oberst, g. 1^o 18 Maj 1887 m. **S o f t e** Cathrine Vilhelmine Marie Dahlerup. f. 6 Okt. 1854 † 20 Okt. 1890.

Harbou.

2^o 16 Febr. 1892 m. *Ludovica Gandil*, f. 30 Dec. 1857
† 10 Maj 1941. Børn:

af 1. Ægteskab:

- 1) *Johannes Vilhelm*, i. 4 Marts 1888 paa Frederiksberg, cand. phil., Premierløjtnant* i Rytteriet, Overdyrlæge, g. 11 Dec. 1915 m. *Maria Kastrup*, f. 16 Maj 1891. [Hornbæk ved Randers.] Børn:
 - a) *Birte Gerda Sofie*, f. 19 April 1916 i Randers, g. m. *Joachim Paul Harbou*.
 - b) *Jytte*, f. 13 Aug. 1917 i Randers, g. 22 Dec. 1940 i Utterslev m. Revisor *Jens Aage Nielsen Just*, f. 9 Nov. 1916 † 26 Marts 1950.
 - c) *Helle*, f. 3 Marts 1924 i Kbh., Arkitektstuderende. [K.]
 - d) *Frederik Hans Walter*, f. 6 Febr. 1929 i Kleitrup, stud. polit. [K.]

af 2. Ægteskab:

- 2) *Sofie Elisabeth*, f. 16 Maj 1893 paa Frederiksberg, g. 5 Juli 1918 i Kbh. m. Ingeniør *Aage Theodor Rothenborg*, f. 17 Okt. 1891 i Kbh. [K.]
 - 3) *Niels*, f. 27 Jan. 1896 paa Frederiksberg, Dommer. [K.]
- b. *Vilhelmine Ulrikke Alvida*, f. 16 Dec. 1862 i Rendsborg, Læge, Raadmand,* Medlem af Bestyrelsen af den sjællandske Aandssvageanstalt, g. 23 Juni 1899 i Helsingør m. *Etatsraad, Læge Hans Emil Emanuel Madsen Hoff*, f. 18 Sept. 1844 † 14 Maj 1929. [K.]
2. *Fritz*, f. 30 Jan. 1814 † 5 Marts 1862, *Arkitekt*, g. 15 Maj 1844 m. *Judith Fritcher* † 1862. Sønner:
 - a. *James Bicknell*, f. 11 Jan. 1852, Landmand, g. 29 Marts 1877 m. *Helen Elespa Eldredge*, f. 24 Aug. 1851 † 1928. [Macedon, Wayne Co., New York.] Børn:
 - 1) *Lena Margaret*, f. 6 Dec. 1878, g. 16 Marts 1898 m. *William Albert Brownell*, f. 30 Okt. 1876 † 1933. [Macedon.]
 - 2) *Emma Benetta*, f. 27 Juli 1882, g. 10 Febr. 1904 m. Landmand *Frank Arnold Diebold*, f. 8 Juli 1883. [Macedon.]
 - 3) *Benjamin Franklin*, f. 22 Marts 1890, Landmand, g. 23 Okt. 1912 m. *Ruth Jennie Ruther*, f. 20 Okt. 1893. [Macedon.] Søn:
Herbert Walter, f. 9 Jan. 1914, g. 27 Marts 1935 m. *Helen Angevine*.
 - 4) *Leora Mildred*, f. 24 Okt. 1895, g. 4 Maj 1922 m. *Leroy Leslie Airy*, f. 1886 † 1932. [Macedon.]
 - b. *George Washington*, f. 14 Aug. 1858 † 12 Maj 1935, *Bogtrykker og Redaktør*, g. 8 Juli 1880 m. *Emma Bonebrake*, f. 14 Febr. 1859 † 1931. Børn:
 - 1) *Georgia Winifred*, f. 7 Aug. 1883, Stenograf. [Los Angeles.]

Harbou.

- 2) Charles Harrison, f. 14 Maj 1886, Købmand. [Los Angeles.]
- 3) Josephine Margareth, f. 1 Dec. 1891. [Los Angeles.]
3. Ernst Christian, f. 8 Dec. 1815 † 20 Dec. 1901, preuss. Landraad, g. 24 Maj 1855 m. Ulrike Julie Marie von Rosen, f. 10 Jan. 1829 † 23 April 1866. Børn:
 - a. Andreas Friedrich Wilhelm, f. 16 April 1856 † 20 Sept. 1914, preuss. Generalleutnant, g. 15 Juli 1896 m. Aemilia (A my) Christiana Budd, f. 20 Juni 1860 † 1 Aug. 1943. Sønner:
 - 1) Sigismund Hans Walther Edgar, f. 26 Febr. 1900, Major* (Pr.J.K.2.). [Selm, Kreis Lüdinghausen.]
 - 2) Adolf Eggert Helmut Otto, f. 13 Juli 1903, Købmand, g. 20 Marts 1940 m. Annelise Stein. [Dortmund.]
 - b. Sigismund Wilhelm Carl Adolf, f. 23 Aug. 1857 † 17 Dec. 1934, preuss. Oberstltnt., g. 1^o 5 Nov. 1887 m. Katharina Hegeler, f. 28 Aug. 1865 † 30 Sept. 1896, 2^o 20 Jan. 1899 m. Charlotte Dresler, f. 7 Juli 1878. [Itzehoe.]
 - c. Franz Alexander Sigismund, f. 21 Marts 1864 † 10 Febr. 1918, preuss. Kaptajn, g. 24 Aug. 1899 m. Albertine Vogler, f. 21 Jan. 1872. [Berlin.]

Den yngre Linje*

fik sin Adel konfirmeret ved Patent af 13 Aug. 1841.

Friedrich (Fritz) Nicolaus August Harbou, f. 15 Febr. 1893 i Göteborg (Søn af tysk Konsul Jean Nicolaus August Marius, f. 17 Jan. 1841 † 18 Juni 1903 og Johanna Gertrud Wiencken, f. 1 Sept. 1852, g. 8 Juni 1875 † 5 Juni 1923), Godsejer,* g. 2 April 1919 m. Sara Maria Amelie (Maja) Pählman (F.: Rektor John Magnus Ottosson P. og Sara Maria Bredenberg), f. 15 Dec. 1893 i Sthlm. [Stockholm.] Børn:

1. Fredrik Hans-Walter Magnus Nicolaus, f. 7 Febr. 1920 i Sthlm., Tjenestemand i A.B. Aerotransport, g. 17 Aug. 1946 i Sthlm. m. Kerstin Margareta Björklund (F.: Bergsingeniør Knut Oscar B. og Kerstin Matilda Jonsson), f. 11 Nov. 1918 i Gävle (H. Tref.). [Sthlm.] Datter: Kerstin Inger Maria, f. 29 Aug. 1949 i Stockholm (St. Görans förs.)
2. Göran Otto August Christian, f. 19 Okt. 1922 i Sthlm., Tjenestemand i kungl. Vattenfallsstyrelsen, værnepl. Fændrik i Luftværnsartilleriet. [Sthlm.]
3. Anne-Marie Gertrud Elisabeth, f. 28 Sept. 1928 i Södertälje landsförsamling.

Hauch.



Oberst Andreas Hauch blev adlet 31 Marts 1750.

Stamtavle og farvelagt Vaabenafbildning se Aargang 1944.

Den ældre Linje.

Peter Vilsoët Hauch, f. 27 April 1924 (Søn af Direktør Alfred, f. 13 April 1874

† 24 Febr. 1940 (g. 1^o 27 Jan. 1912 m. Vilhelmine Havlykke, f. 27 Jan. 1882, skilt 1924).

Broder:

Anders Vilsoët, f. 14 Marts 1937.

Moder:

Pouline Thomine, f. Poulsen, f. 20 Juni 1895, g. 16 Juni 1933, Enke 24 Febr. 1940. [K.]

Faders Søstre:

- 1. Ida Louise, f. 26 Sept. 1872 i Kbh., Telegrafist,* Klosterfrøken i Vemmetofte. [Charlottenlund.]*
- 2. Elise (Lissi) Marie Gregoire, f. 29 Sept. 1876 paa Frederiksberg, g. 17 Okt. 1898 i Roskilde m. Sognepræst Jens Marius Immanuel Hatting, f. 5 Marts 1866 † 21 Sept. 1944. [Hellerup.]*
- 3. Marie, f. 20 Juni 1878 i Kbh. (Math.), g. 28 Okt. 1905 i Roskilde m. Arkitekt Carl Frederik Schiøtz, f. 6 Dec. 1878 i Roskilde. [Charlottenlund.]*
- 4. Ella Mathilde Henriette, f. 26 Juli 1880, Mag. art., g. 25 Juni 1912 m. Herbert Luker, f. 26 Maj 1879. [Leeds.]*
- 5. Anne Charlotte, f. 7 Aug. 1886, Plejemoder, Konventualinde i Roskilde adelige Jomfrukloster. [K.]*

Faders Farbrødre:

- 1. William Frederik, f. 23 Nov. 1829 † 4 Marts 1906, Kancelliraad, g. 18 Maj 1854 m. Anna Elisabeth Lindegaard, f. 25 Juli 1831 † 4 Maj 1882. Døtre:
a. Ellen, f. 9 Juli 1865 i Randers, g. 18 Febr. 1893 i Sundbyøster m. Læge Søren Gustav Adolph Ottesen, f. 31 Juli 1857 † 3 April 1931. [K.]
b. Gudrun, f. 20 Febr. 1868 i Randers, g. 25 Maj 1895 i Kbh. m. Dr. med. Poul Valdemar Hertz, f. 1 Marts 1855 † 12 Dec. 1936. [K.]*
- 2. Ludvig Alfred, f. 3 Marts 1845 † 4 Jan. 1938, Hofjægermester, Forstinspektør, g. 6 Nov. 1871 m. Juliane Augusta Holst, f. 25 Juli 1840 † 25 Aug. 1903. Søn:
Adam Frederik, f. 7 Juli 1877 i Vitten, Fuldmægtig* i Finansministeriet (R.*), g. 1^o 4 Dec. 1909 m. Iska Bodil Sander, f. 21 Okt. 1887, skilt 1941; 2^o 13 Dec.*

1941 i Kbh. (Vartov) m. Inge Melander-Sørensen, f. 13 Jan. 1909 † 23 Marts 1942; 3^o 28 Nov. 1944 i Kbh. m. Bodil Malm (F.: Civilingeniør Sverre M. og Karen Margrethe Gammeltoft), f. 18 Aug. 1912. [K.] Døtre:

af 1. Ægteskab:

- a. Else Margrethe (Grethe), f. 8 Nov. 1914 i Kbh., g. 13 Nov. 1937 i Gentofte (b. v.) m. Dr. med. Gerhard Trappaud Rønne, f. 13 Sept. 1912 i Kbh. (F.), skilt. [K.]

af 3. Ægteskab:

- b. Birgit Elisabeth, f. 6 Marts 1945 (Vallø).

Den yngre Linje.

Adam Erik Carsten Hauch, f. 18 Juli 1909 i Kbh. (Søn af Direktør Carsten Erik Vilhelm, f. 10 Nov. 1869 † 17 Dec. 1941), Landsretssagfører, Medlem af Best. og Kasserer for Foreningen til Gamle Bygningers Bevaring, g. 9 Marts 1935 m. Agnete Herforth, f. 25 Marts 1912. [Gentofte.] Børn:

1. Irene, f. 4 Sept. 1935 i Kbh., indskrevet i Roskilde adelige Jomfrukloster.
2. Carsten, f. 20 April 1939 i Kbh.
3. Andreas, f. 11 Nov. 1941 i Gentofte.

Broder:

Ole, f. 25 Marts 1911 i Kbh., Direktør i A/S Rex Vægt Fabrik, g. 1^o 15 Okt. 1937 paa Frederiksberg m. Inger Liisberg Jensen, f. 27 Aug. 1913, skilt (g. 2^o); 2^o 27 Jan. 1945 i Gentofte K. m. Annette Maag, f. 11 Okt. 1919. [Gentofte.] Børn:

af 1. Ægteskab:

1. Kirsten Elisabeth, f. 11 Febr. 1939 i Kbh. [Roskilde.]
2. Erik, f. 17 Nov. 1942 i Gentofte.

af 2. Ægteskab:

3. Otto, f. 8 Dec. 1946.
4. Liselotte, f. 16 Dec. 1948.

Moder:

Nanna Ammitzbøll, f. Schiøtz, f. 17 Dec. 1866, g. 12 Maj 1908 i Kbh., Enke 17 Dec. 1941 (g. 1^o m. Apoteker Carl Christian Kierulff). [Gentofte.]

Faders Søskende:

1. Erik Sophus Adam, f. 20 Aug. 1871 † 7 Febr. 1945, Dr. med., Overakkuchør ved Rigshospitalet, Professor, g. 3 Dec. 1908 i Kbh. (B.) m. Julie Anna David, f. 30 Dec. 1879 i Roskilde. [K.] Døtre:
 - a. Wibekke Sofie Magdalene, f. 6 Nov. 1909 i Kbh., g. 1^o 23 Febr. 1938 sst. m. Dr. pharm. Knud Otterstrøm, f. 4 Aug. 1906, skilt; 2^o 5 Okt. 1950 i Dyssegaards K. m. Fabrikant Otto John Larsen, f. 8 April 1912. [K.]
 - b. Birte Julie Annelise, f. 20 Dec. 1911 i Kbh. g. 8 Juni 1935 sst. m. norsk Forfatter og Overretssagfører Lauritz Johnson, f. 21 Sept. 1906. [Norge.]

2. **Wilhelmine (Willy) Frederikke Adelaide**, f. 12 Jan. 1874 i Kbh., g. 2 Okt. 1895 i Kbh. (B) m. Kommandør Carl Albert Schou, f. 17 Marts 1868 † 15 Juni 1946. [Charlottenlund.]
3. **A d a m**, f. 20 Marts 1876 i Kbh., Civilingeniør. [K.]

Haugwitz Hardenberg Reventlow.

Slægten Haugwitz er en gammel sachsisk Adelsæt, der tidlig bosatte sig i Schlesien. Den her omtalte Linje blev 4 Okt. 1723 optagen i den bøhmiske friherrelige Stand og 15 Okt. 1786 i den preussiske Grevestand. — Ved Allerhøjeste Resolution af 1 Okt. 1885 blev Greve Curt Ulrich Heinrich Haugwitz i Anledning af, at hans Hustru Lucie Caroline Amalie Adelheid Henriette Georgine Wilhelmine, født Prinsesse af Schön-aich-Carolath, havde tiltraadt Besiddelsen af Grevskabet Hardenberg-Reventlow, for sig og deres ægte agnatiske Descendenter optagen i den danske Grevestand under Navnet Haugwitz Hardenberg Reventlow og med det forenede Haugwitz'ske og Hardenberg-Reventlow'ske Vaaben (se Aarg. 1888).

Lensgreve **Heinrich Curt Ludwig Erdmann Georg Haugwitz Hardenberg Reventlow** til Krenkerup m. m. (det tidl. Grevskab Hardenberg-Reventlow) og Allindemagle, f. 26 Aug. 1891 (Søn af Greve **Georg Erdmann Carl Ferdinand**, f. 8 Aug. 1848 † 11 Sept. 1897 og **G a b r i e l e Franziska Therese Schneider**, f. 31 Jan. 1865, g. 12 Jan. 1889 † 25 Marts 1939), cand. jur. [Krenkerup ved Sækkøbing.]

Søskende:

1. Greve **Georg Lucian Curt Eberhardt Erdmann**, f. 25 Aug. 1892. [Vöslau ved Wien.]
2. Greve **Court Heinrich Eberhard Erdman Georg**, f. 28 Sept. 1895, g. 14 Maj 1935 m. **B a r b a r a**, født Woolworth-Hutton, f. 14 Nov. 1912, skilt (hun g. 1^o m. Prins Mdivani, skilt; 3^o m. Fyrst Trubetskoj). [London.] Søn:
Greve **Lance**, f. 24 Febr. 1936.

Farbroder:

Greve Eberhard Carl Paul Erdmann Emanuel, f. 21 Okt. 1850 † 20 Febr. 1931, preuss. Major, g. 17 Okt. 1883 m. *Grevinde Catinka Elisabeth Maximiliane Georgine von Pannenheim*, f. 1 April 1859 † 4 Jan. 1906. Børn:

1. Comtesse **Lucie Marie Ludovika Anastasia Adelheid Carola Hedwig**, f. 24 Okt. 1884, Nyder af Grevskabet Christiansædes Successorfond, Enke efter Kammerherre, Lensgreve Christian Einar Reventlow, g. 2^o 19 Juli 1940 m. brit. Oberstl. Bertram James Walker, f. 25 Juni 1880 † 8 Marts 1947. [Wheathampstead og Brahe-Trolleborg.]
2. Greve **Curt Ludwig Heinrich Georg Max Erdmann Eberhard**, f. 24 Sept. 1885 i Potsdam, cand. jur., preuss. Premierløjtnant* (Pr.J.K.I.), g. 29 Okt. 1910 paa Brahe-Trolle-

Haugwitz Hardenberg Reventlow.

borg m. Comtesse **A n n e-E r m e g a r d** Abela Reventlow. f. 3 Juli 1890 paa Brahe-Trolleborg. [England.] Børn:

- a. Comtesse **L u c i e** Cathinka Christiane Julie, f. 13 Nov. 1911 paa Brahe-Trolleborg, g. 8 Aug. 1936 sst. m. John Patrick Douglæs Boswell, f. 4 Marts 1910 i Edinburgh. [Bennan House, Skotland.]
- b. Greve **E b e r h a r d** Christian Erdmann, f. 9 Dec. 1916 i Berlin, g. 11 Juni 1941 i Kbh. (b. v.) m. **I l s e** Mortensen, f. 20 Okt. 1919 i Helsingør. [Charl.] Sønner:
 - 1) Greve **C u r t** Christian Erdmann, f. 5 Marts 1942 i Kbh.
 - 2) Greve **P e t e r** Ulrik Erdmann, f. 12 Okt. 1943 sst.

Haxthausen.



Westfalisk Uradelslægt, af hvilken Johan Haxthausen til Appenburg og Bocken-dorf nævnes o. 1280 som Arve-Holmester i Paderborn. Slægten delte sig i det 15. Aarh. i: Den hvide Linje eller Appenburg-Linjen og den sorte Linje eller Thienhausen-Linjen. Medlemmer af sidstnævnte Linje indkom til Danmark i det 17. Aarh. En Gren optoges i den danske Grevestand 1736 og uddøde 1842.

Maximilian Wilhelm Baron af Haxthausen (Appenburg-Linjen) blev ved Patent af 12 Juni 1776 naturaliseret som dansk Adel. — Børnene af Kammerherre, Herredsfoged Christian Holger Ludvig Haxthausen (Thienhausen-Linjen) naturaliseredes 8 Jan. 1880 og Børnene af Major Frederik Julius Haxthausen (Thienhausen-Linjen) 24 Maj 1883 som dansk Adel. — Vuabenafbildninger i Farver og udførlig Slægttavle, se Aarg. 1887 og 1945.

Baronerne af Haxthausen.

(Appenburg-Linjen).

Baron **C a r l** Maximilian Thorvald Haxthausen, f. 25 Sept. 1901 paa Jægerspris (Søn af Forstkandidat Baron **M a x i m i l i a n** Frederik, f. 7 Sept. 1860 † 29 Sept. 1942, og **E l l e n** Strøm, f. 18 Marts 1873, g. 5 Okt. 1900 † 7 Juni 1941), Student, Ejer af Frugtplantagen og Avlsgaarden »Skarridshus«, g. 1^o 3 Maj 1933 i Birkerød m. **J u l i e** Eskesen, f. 27 Juni 1905 † 3 Sept. 1933; 2^o 4 Juni 1941 i Kbh. (B) m. **D a g m a r** Marie Louise du Plessis de Richelieu, f. 8 Maj 1895 i Bangkok (M.T. Kha.) (S.R.P.4.) (g. 1^o m. Hofjægmester Ove Sehestedt Juul, skilt). [Skarridshus ved Jyderup.]

Søster:

Baronesse **R e g i t z e** Octavia Catharina, f. 13 Febr. 1904 paa Jægerspris, g. 16 Nov. 1929 i Kbh. (Jac.) m. Ritmester af

Haxthausen.

Res., Fuldmægtig hos Rigspolitichefen, Kammerjunker, cand. jur. **B ø r g e** Dines Pontoppidan (R.*), f. 17 Jan. 1891 i Kbh. [Dragbyhus, Jægerspris.]

Farfaders Fader:

Baron Maximilian Frederik, f. 26 Aug. 1793 † 18 Juli 1874, Kammerherre, Oberst. Søn:

Baron O v e Ludvig Vilhelm, f. 10 Aug. 1837 † 4 Aug. 1906, Jagtjunker, kgl. Skovrider, g. 8 Maj 1875 m. *Annette Ang é - l i q u e* Caroline von Kauffmann, f. 4 Okt. 1849 † 17 Febr. 1905. Sønner:

1. *Baron Wilhelm Maximilian*, f. 4 April 1876 † 25 Aug. 1940, Kaptajn i Fodtl., g. 8 Okt. 1920 m. *Birgitte Skeel*, f. 14 Febr. 1893 † 18 Juni 1944. Børn:

a. *Baron O v e* Maximilian Elmerhaus, f. 30 Juli 1921 i Næstved, Gaardejer, g. 17 Marts 1946 i Kirkerup m. *Ingrid Bodil Jacobsen* (F.: Gaardejer Lauritz J. og Anna Hansen), f. 6 Sept 1925 i Kirkerup. [Humlegaarden, Grøfte, pr. Sorø.] Søn:

Baron P e r Maximilian, f. 4 Aug. 1946.

b. *Baron O t t o* Heinrich Maximilian, f. 3 Maj 1923 i Rungsted, Sek.lt. ved Livgarden. [Lyngby.]

c. *Baronesse E l i s e* Antoinette, f. 17 Okt. 1926 i Rungsted, Sygeplejeelev. (Thaarungaard.) [Lyngby.]

2. *Baron H e i n r i c h* Kauffmann, f. 23 Dec. 1886 † 5 Dec. 1945, Kaptajn, g. 15 Aug. 1916 m. *Lili an* Drost, f. 24 Maj 1896 † 26 April 1933. Datter:

Baronesse F r i t z e Dagmar Edle Angélique, f. 8 Maj 1918 i Kbh. (G), g. 20 Juli 1940 i Kbh. (G) m. *Civilingeniør*, Kaptajn Flemming Lerche.

Farfaders Farbroder:

Baron Johan C h r i s t i a n, f. 13 Jan. 1799 † 20 Maj 1866, Premierløjtnant, Postmester. Sønner:

1. *Baron H e n r i c h* Christian, f. 4 Maj 1831 † 7 Febr. 1900, Generalmajor, g. 19 April 1861 m. *T h o r a* Emilie Birch, f. 23 Marts 1837 † 29 Nov. 1924. Børn:

a. *Baron H e n r i k* Sophus, f. 4 Febr. 1864 † 25 Juli 1937, Assurancedirektør, g. 1^o 9 Juli 1896 m. *E m m a* Louise Emilie Robert, f. 8 Marts 1860, skilt 1912, 2^o 6 Febr. 1915 i Odense m. *A s t a* Kiørboe, f. 6 Juni 1882 i Odense. [K.]

b. *Baron A u g u s t* Guido, f. 30 Sept. 1868 † Marts 1937, g. 30 Jan. 1899 m. *A n i c e t a* Munoz de Andrés, f. 20 Marts 1880 i Solduero. [Argentina.] Descendens, se Aarg. 1947.

c. *Baronesse Hermine* (M i n n a), f. 14 Aug. 1870 paa Frederiksberg, g. 24 Nov. 1900 m. Gesandt*, Kaptajn*, Kammerjunker *F r i t s* Cramer (K.2D.M.) (M.T.Kfh.), f. 22 Aug. 1869 paa St. Thomas. [K.]

d. *Baron M a x i m i l i a n* Elmerhaus, f. 9 April 1872 † 15 Aug. 1910, Sparekassefuldmægtig, g. 25 Okt. 1900 m.

A n n a Cathrine Jensen, f. 5 Juni 1869 † 31 Jan. 1949 (hun

Haxthausen.

g. 1^o m. *Skibsfører Peter Jacobsen Topp † 1894*).
Børn:

- 1) Baron *Henrik Christian Maximilian Elmerhaus*, f. 3. Dec. 1900 i Aalborg, Repræsentant ved De Danske Spritfabrikker, g. 1^o 24 Dec. 1924 i Hobro m. *Emmy Karen Riisberg*, f. 28 Marts 1908 † 10 Nov. 1944; 2^o 9 April 1948 i Dejbjerg m. *Annie Minna Koopmann* (F.: Direktør *George K.* og *Jane Klingenberg*), f. 23 Aug. 1901 i Hasseris (g. 1^o Læge *Karl Nordahl Skou*, † 29 Juni 1944). [Aalborg.] Børn:
af 1. Ægteskab:
 - a) Baron *Henrik Maximilian*, f. 24 Nov. 1925 i Hobro, g. 4 Febr. 1950 i Rårup m. *Inge Charlotte Bichel*, f. 17 Juni 1925 i Rårup.
 - b) *Baronesse Ingelise*, f. 9 Nov. 1931 i Hobro. (Thaarupgaard.)
 - c) *Baronesse Kirsten*, f. 20 Marts 1936 i Hobro. (Thaarupgaard.)
 - 2) *Baronesse Elisa Maria Cecilie*, f. 11 Maj 1902 i Aalborg, g. 13 Juni 1937 i Aalborg (Ansg.) m. *Forretningsbestyrer Henry Vestertjele*, f. 16 Febr. 1904 i Hobro. [Hobro.]
 - 3) Baron *Eigil Elmerhaus*, f. 23 Sept. 1906 i Aalborg, Bogholder, g. 10 Maj 1941 i Aalborg m. *Ingrid Boye*, f. 7 Marts 1917 i Aalborg. [Aalborg.] Søn:
Baron *Jørn Elmerhaus*, f. 17 Juni 1945 i Aalborg.
 - 4) *Baronesse Ilsa Agnete*, f. 18 Marts 1909 i Aalborg, g. 1^o 16 Okt. 1932 m. *Ingeniør Oscar Doreng*, f. 6 April 1904, skilt, 2^o 20 Febr. 1943 i Kbh. (b. v.) m. *Forretningsfører Mogens Valentin Sørensen*, f. 19 Maj 1915 i Kbh., skilt. [K.]
2. *Baron Peter Maximilian*, f. 18 Aug. 1841 † 9 Dec. 1885, *cand. jur.*, g. 24 Okt. 1878 m. *Marie Caroline von Lowzow*, f. 8 Jan. 1859 † 10 Febr. 1891. Søn:
Baron Aage, f. 18 Dec. 1879 † 2 Nov. 1945, *Ingeniør*, g. 16 Marts 1910 paa Frederiksberg m. *Johanne Glahn* (F.: *Fabriksinspektør Hans Egede Glahn* og *Sofie Schønning*), f. 27 Aug. 1882 i Kbh. [K.] Søn:
Baron Helge Regner Maximilian, f. 21 Marts 1911 paa Frederiksberg, *cand. pharm.*, g. 16 Marts 1939 i Frederiksberg K. m. *cand. pharm. Aase Lizzy adopt.* *Grue* (Adoptivf.: *Direktør Jeppe Grue* og *Jenny Jensen*), f. 26 Dec. 1913 i Kbh. [K.] Børn:
 - a) *Baronesse Jette Margit*, f. 2 Dec. 1940 paa Frederiksberg.
 - b) *Baron Ole Jarl*, f. 12 Okt. 1942 sst.
 - c) *Baron Leif Aage*, f. 12 Okt. 1947 sst.

Den ældre adelige Linje.

(Thienhausen-Linjen).

Carl Rudolf Vilhelm Haxthausen, f. 6 April 1893 i Kbh.

Haxthausen.

(Søn af Kontorchef Frederik Vilhelm August, f. 12 Okt. 1846 † 22 Okt. 1922, og Emma Lillienkschild, f. 28 Maj 1860, g. 3 Maj 1892 † 28 Jan. 1921), Fuldmægtig i Privatbanken, g. 23 Aug. 1919 i Ørbæk K. m. Else Josephine Lange (F.: Gods-ejer Rasmus Lars Haagen Leth L. og Bodil Langkilde), f. 9 Aug. 1895 paa Ørbækklunde. [K.] Børn:

1. Bodil Emma Elisabeth, f. 21 Sept. 1920 i Kbh. (Ørbæk K.), Bibliotekar, g. 14 Okt. 1945 m. Politifuldmægtig, Fuldmægtig i Finansministeriet, cand. jur. Erik Møller, f. 15 April 1917.
2. Christian Frederik, f. 9 Aug. 1922 i Holte (Ørbæk K.), Tandlæge, g. 10 Juni 1950 i Odense m. Sigrid (Bitten) Hansted (F.: Tandlæge Chr. H.), f. 9 Juni 1929 i Odense. [Odense.]

3. Johann-Ulrik, f. 1 Juni 1934 paa Frederiksberg (Ørbæk K.)

Farfader:

Christian Ludvig, f. 18 Sept. 1801 † 2 Nov. 1860, Kammerherre, Herredstoged. Sønner:

1. Christian Holger Ludvig, f. 4 Maj 1844 † 1 April 1909, Kaffehandler, g. 15 April 1885 m. Christiane Lillienkschild, f. 1 Juni 1861 † 2 Sept. 1887. Datter:

Emma, f. 5 Jan. 1886 i Willmar, Minn., g. 30 Jan. 1912 paa Frederiksberg m. Civilingeniør Poul Gerlow, f. 19 Aug. 1881 i Vig, skilt 1937. [K.]

2. Alfred Johannes Emil, f. 10 Sept. 1848 † 17 Febr. 1926, Oberst, Udskrivningschef, g. 15 Juli 1882 m. Anna Mathilde Bauditz, f. 18 Febr. 1858 † 4 Dec. 1940. Børn:

a. Emma Margrethe, f. 14 Dec. 1884 i Nyborg, g. 23 Jan. 1914 i Aarhus (Dom.) m. Grosserer Hans Skott, f. 3 Okt. 1861 i Haderslev. [K.]

b. Johannes Emil, f. 13 Dec. 1889 i Viborg, Kontorchef i Privatbanken (Po.F.K.2.), g. 13 Okt. 1921 i Kbh. (E.) m. Marie Bentzen (F.: Godsekspeditor A. P. B. og Margrethe Lassen), f. 18 Febr. 1899 i Kolding. [K.] Børn:

1) Henrik Holger, f. 23 Dec. 1922 i Kbh., cand. jur., fg. Sekretær i Udenrigsministeriet, g. 6 Marts 1949 m. Else Buhl-Nielsen, f. 10 Aug. 1921. [London.]

2) Vibeke Annette, f. 17 April 1927 paa Frederiksberg, Konventualinde i Gisselfeld adelige Jomfrukloster, Student, ansat i Udenrigsministeriet. [London.]

c. Einarr, f. 6 Maj 1895 paa Frederiksberg Slot, cand. polyt., Baneingeniør ved D.S.B., g. 1^o 24 Okt. 1924 i Kbh. (G. og russisk K.) m. Arkitekt Vera Ørnfelt (F. Konsul Henrik Ø. og Anna Stanislavna Bachalovitch), f. 14 Nov. 1895 i Kbh., skilt 1941 (hun g. 2^o 1944 m. Civilingeniør Ernst Robert Holm, f. 1893); 2^o 17 Juli 1941 i Kbh. (b. v.) m. Octavia Mikkelsen, f. 17 Juli 1893 † 15 Aug. 1947 (g. 1^o m. Generalkonsul Karl I. Eskelund, skilt, 2^o m. Sagfører Hennning Ditlev Hansen,

Haxthausen.

skilt); 3^o 4 Juni 1949 i Hørsholm m. Korrespondent Magie Alice Poulsen (F.: Gaardejer Alfred P. og Kristine Frandsen), f. 31 Jan. 1927. [K.] Datter:

af 1. Ægteskab:

Vivea, f. 20 Febr. 1929 i Kbh., g. 16 Juli 1948 i Hellerup m. Bogholder Werner Schnohr, f. 13 Febr. 1922 i Kolding. [K.]

Den yngre adelige Linje.

(Thienhausen-Linjen).

Carl-Wilhelm Haxthausen, f. 11 Sept. 1911 i Kbh. (Søn af Kontorchef i Udenrigsministeriet, Ritmester, Legationsraad Christian Frederik, t. 21 Juli 1887 † 11 Juli 1932 og Selma Margrethe Kragelund, f. 28 Febr. 1888, g. 11 Okt. 1910, skilt † 30 Jan. 1940), Ingeniør, Diplom i Driftsorganisation, g. 1^o 27 Juli 1939 i Hannover m. Helen Elice Heidemann Larsen, f. 27 Nov. 1917 i Randers, skilt 1944; 2^o 11 Nov. 1944 i Søllerød m. Sygeplejerske Petra Tilde Stoholm, f. 19 Aug. 1912 i Viborg. [K.]

Broder:

af Faderens 2. Ægteskab (se nedenfor):

(Tørk) Ove, f. 7 Okt. 1924 i Oslo, g. 6 Okt. 1943 i Jyllinge m. Sophie Elisabeth Levy, f. 14 Juni 1923 i Kbh. [K.]

Datter:

Susie, f. 17 Nov. 1945 i Kbh.

Faders Enke:

Alix Brønnum, født Scavenius, f. 13 Maj 1902 i Kbh., g. 25 Okt. 1923 sst. (B), Enke 11 Juli 1932. [K.]

Farfader:

Hans Peter Christian, f. 6 Sept. 1850 † 9 Aug. 1922, Maskinfabrikant, g. 15 Nov. 1882 m. Anny Catharina Georgia Andree Klein, f. 8 Jan. 1859 † 29 Aug. 1903; Datter:

Ingeborg Rigmor, f. 1 Sept. 1898 i Kbh. (Vallø.) [K.]

Farfaders Fader:

Frederik Julius, f. 3 Aug. 1817 † 31 Maj 1857, Major, g. 28 Nov. 1849 m. Anna Kirstine Bodil Lydia Helltach, f. 17 Juli 1828 † 9 Dec. 1891. Sønner:

1. Christian Frederik, f. 16 Sept. 1855 † 9 April 1914, Borgmester, g. 22 Maj 1885 m. Ida Rosen, f. 24 Maj 1859 † 28 Aug. 1947. Børn:

a. Else Rosen, f. 2 Juli 1891 i Holbæk, g. 1^o m. cand. jur. Frederik Scavenius til Gjorslev †; g. 2^o 6 Febr. 1927 i Gentofte m. Godsejer Julius Valdemar Noël til Juulskov, f. 1 Juni 1870 † 30 Sept. 1947. [Juulskov ved Refsvindinge.]

b. Holger Rosen, f. 30 Okt. 1892 i Holbæk, Dr. med. Professor ved Kbhvns. Universitet, Overlæge ved Rigs-

Haxthausen.

hospitalet (R.*), g. 4 Dec. 1926 i Sdr. Kirkeby m. Comtesse *E l s e* Ahlefeldt-Laurvig, f. 15 April 1898 paa Beltinge. [K.] Sønner:

- 1) *H e n r i k*, f. 10 Sept. 1927 i Kbh. (C), stud. jur., Kornetelev. [Kronborg.]
 - 2) *C h r i s t i a n* *U l n i k*, f. 16 Juni 1930 sst., stud. polit.
2. *A r n o l d* *M a x i m i l i a n*, f. 19 April 1862 † 2 Juni 1922, *H o v e d k a s s e r e r* ved *B r y g g e r i e t* *C a r l s b e r g*, g. 11 Maj 1895 m. *S i g r i d* *A n n a* *L o u i s e* *C h r i s t i a n s e n*, f. 22 Nov. 1875 † 4 Sept. 1946. Børn:
- a. *I n g e r* *N a t h a l i e*, f. 25 Nov. 1898 paa *F r e d e r i k s b e r g*, g. 15 Maj 1934 i Lindevangs K. m. Kapelmester i Statsradiofonien *M a r t e l l i u s* *L u n d q v i s t*, f. 21 Maj 1904 paa *F r e d e r i k s b e r g*. [K.]
 - b. *G u n n a r* *M a x i m i l i a n*, f. 4 Marts 1900 paa *F r e d e r i k s b e r g*, Fuldmægtig i Østifternes Kreditforening. [K.]
 - c. *K i r s t e n*, f. 23 Febr. 1910 paa *F r e d e r i k s b e r g*, g. m. Fuldmægtig *P r e b e n* *S k e e l*.

Hedemann.



Brunsvig-lyneborgsk Regertngs- og Hofraad Ernst Christian Hedemann af en gammel nedersachsisk og lilandsk Slægt optoges ved Patent af 29 Marts 1689 i den tyske Rigsadel. — Naturalisationspatenter af 28 Nov. 1873 (I., II. og III. Linje) og af 8 Juni 1840 (IV. Linje). — Vaabenafbildning i Farver og udførlig Stamtavle, se Aarg. 1898.

En Del af Slægtens Medlemmer skriver sig von Hedemann.

I. Linje.

De i Polen og Argentina levende Medlemmer, se Aargang 1950.

I n g e b o r g *H e d e m a n n*, f. 15 Juli 1883 (Datter af Klasse-lotterikollektor *H a n s* *C h r i s t e l*, f. 13 Sept. 1852 † 23 Okt. 1934 og *D o r o t h e a* *C o l u m b a* *G j e r u l f f*, f. 20 Okt. 1858, g. 18 Febr. 1881 † 1 Jan. 1933), g. 31 Maj 1921 m. Advokat *S o p h u s* *J u l i u s* (*J u l i o*) *G r a n d j e a n*, f. 8 Dec. 1881. [K.]

Farfaders Broder:

A n t o n *R u d o l p h*, f. 10 Okt. 1816 † 24 April 1897, *K a m m e r h e r r e*, *K o n t r e a d m i r a l*, g. 22 Nov. 1857 m. *J o h a n n e* *T h e c l a* *O d a* *E u g e n i e* (*J e n n y*) *v o n* *B e r e n h o r s t*, f. 2 Dec. 1836 † 5 Jan. 1890. Søn:

G e o r g *F r i e d r i c h* *H u g o*, f. 21 Juni 1860 † 1 Febr. 1922. *S k o v r i d e r*, g. 30 Dec. 1891 m. *E l l e n* *M a r i e* *H e n r i e t t e* *H e g e r*, f. 7 Febr. 1866. [Roskilde.] Døtre:

Hedemann.

- 1) **Edele Elisabeth Eugenie**, f. 6 Maj 1893, g. 24 Sept. 1920 m. Kaptajn af Fodf. **Erik Christian Emanuel Holst**, f. 23 April 1893 † 1 Marts 1945. [K.]
- 2) **Inge**, f. 20 Juni 1895, Priorinde for Roskilde adelige Jomfrukloster.

II. Linje.

Frederik Johan, f. 11 Juni 1890 i Kbh. (Søn af Kaptajn af Marinen, Civilingeniør **Carl Georg Harald**, f. 5 Juli 1865 † 31 Jan. 1944), Assurandør, Medlem af Bestyrelsen for Dansk Adelsforbund, Formand i Bestyrelsen for Dansk Adelsforbunds Valløfond og for Fregatten Jyllands Venner, Medlem af Bestyrelsen for Juleuddelingen af 1867 og Hovedstadens Velgørenhedsregister, Chef for Centralkontoret for Juleuddelingen i Kbh., Sekretær i Marineforeningen af 1824 (R*) (Bulgr.K.2) (Ø.K.Æ.), g. 1^o 11 Sept. 1917 i Kolding m. **Baronesse Alix Sigrid Lilie Lerche**, f. 10 Nov. 1894 paa Benzonsdal, skilt [Hellerup]; 2^o 11 Juni 1943 i Kbh. m. **Lily Louise Almira Kiellerup** (F.: Hovedkasserer K. og Ville Jensen), f. 18 Maj 1900 i Kbh., Formand for Best. af Vore Smaabørns Beklædning (D.r.K.U.) (hun g. 1^o m. Højesteretssagfører **Flemming Allerup**, skilt). [Rungsted Kyst.] Børn:

af 1. Ægteskab:

1. **Carry Sophie**, f. 8 Aug. 1918 i Kbh., cand. polit., Sekretær, Socialraadgiver, overord. Stiftsdame i Vallø.
2. **Claus Carl Christian**, f. 23 Jan. 1921 i Kbh., Proprietær, g. 16 Okt. 1945 i Taarbæk m. **Mona Raaschou** (F.: Grosserer R. og Ester Emilie Fleischer), f. 12 Sept. 1919. [Lindegaarden, Herslev, pr. Roskilde.] Børn:
 - a. **Steen Georg Christian**, f. 21 Aug. 1946 i Kbh.
 - b. **Mette Emilie**, f. 27 Dec. 1949 i Kbh.
3. **Carsten Peter-Ole Verner**, f. 4 April 1925 i Kbh., Landmand. [Deutsch Nienhof, Holsten.]

Søskende:

1. **Lily**, f. 6 Aug. 1892 i Kbh., Konventualinde i Gisselfeld og Roskilde adelige Jomfrukloster. [K.]
2. **Helge**, f. 9 Maj 1894 i Kbh., Proprietær,* statsexam. Ejendomsægler, Formand for Nordsjællands Ejendomsæglerforening, Bankbestyrer for Handelsbankens Lillerød-kontor, g. 9 Juli 1918 paa Skönabäk, Skaane m. **Rigmor Elisabeth Rønne-Lotz** (F.: Godsejer R.-L. og Marie Jørgensen), f. 23 Juli 1893 paa Mariebjerg. [Lillerød.] Døtre:
 - a. **Aase**, f. 28 Febr. 1920 paa Vålagård, Skaane, g. 1 Nov. 1940 i Kbh. (b. v.) m. Proprietær **Mogens Prior**, f. 22 Juli 1911 i Kbh. [Lillerød.]
 - b. **Tove**, f. 24 April 1921 i Helsingborg, Konventualinde i Roskilde adelige Jomfrukloster, Kontorassistent i Direktoratet for Sygekassevæsenet. [Lillerød.]

Hedemann.

3. **E s t r i d**, f. 23 Okt. 1895 i Kbh., Kontorassistent i Kabinetssekretariatet, g. 20 Maj 1950 i Søllerød m. Kaptajnløjtnant Erik Fournais), f. 24 Marts 1920 i Aarhus. [Charlottenlund.]
4. **V a g n**, f. 29 Marts 1901 i Kbh., Koncertsanger, statsprøvet Musikpædagog (M.P.F.), Lærer ved det kgl. Musikkonservatorium og ved Hærens Officersskole, Sekretær i Dansk Adelsforbund, Medlem af »Dansk Solist Forbund«, g. 4 Juli 1944 i Kbh. (G) m. aut. Sygeplejerske, cand. phil. **B l i d e** Birkedal Ibsen (F.: Fuldmægtig Carl Birkedal I. og Thora Christensen), f. 17 Nov. 1919 i Kbh. [K.] Døtre:
 - a. **F r i t z e**, f. 8 Maj 1945 i Kbh. (Vallø.)
 - b. **H a n n e**, f. 30 Sept. 1946 i Kbh., indskrevet i Roskilde adelige Jomfrukloster.

Moder:

O l i v i a, f. Elben (F.: Oberst Harald August Rønkilde v. E. og Fanny Theodora Frederikke Steinbach), f. 5 Febr. 1866 i Kbh., g. 6 Juni 1889, Enke 31 Jan. 1944. [K.]

Faders Søkende:

af Farfaderens 1. Ægteskab:

1. **C h r i s t i a n A u g u s t**, f. 24 Juli 1862 † 1 Jan. 1930, Oberstløjtnant af Fodf., statsautoriseret Revisor, g. 22 Nov. 1888 m. **F a n n y E l b e n**, f. 8 Aug. 1864 † 26 Febr. 1948. Datter:
S o p h i e, f. 21 Sept. 1889 i Kbh., g. 26 Maj 1911 sst. m. Godsejer **H a n s W i s s i n g E h n h u u s**, f. 28 April 1878 † 13 Nov. 1945. [Seinhuus ved Klippinge.]
2. **H o l g e r M a r i u s**, f. 29 Jan. 1867 † 6 Okt. 1928, Oberstløjtnant af Fodf., g. 25 Maj 1893 m. **E l l e n R e g i n e S o p h i e N i s s e n**, f. 9 Marts 1867 † 22 Febr. 1935. Børn:
 - a. **C a r l a**, f. 27 Okt. 1894 i Kbh., g. 29 Nov. 1924 i Soerabaja, Java, m. uds. britisk Generalkonsul **H e n r y F r a n c i s C h e s t e r W a l s h**, f. 10 Maj 1891 i Dalkey, Co. Dublin. [Williamstown House, Castlebellingham, Eire.]
 - b. **E r i k M a r i u s**, f. 4 Marts 1901 i Kbh., cand. polit., Fuldmægtig, g. 14 Maj 1932 i Kbh. m. **I d a J e s s e n** (F.: Toldkontrolør J. og Emilie Meldahl), f. 28 Juni 1902 i Kbh. [Hellerup.] Søn:
H o l g e r, f. 9 April 1937 i Hellerup.
3. **P a u l H a n s I m m a n u e l**, f. 20 Juni 1870 i Kbh., cand. theol. & mag., Pastor emer., Forfatter, g. 19 Juli 1900 i Gudbjerg m. **G e r d a C æ c i l i a H a n s e n** (F.: Apoteker, Godsejer, Etatsraad Christian Ditlev Ammentorp H. og Elisa Cæcilia Købke), f. 21 Juni 1878 i Kbh. [Dalby ved Kolding.] Børn:
 - a. **H e l g a**, f. 11 Okt. 1901 i Kbh., g. 21 Sept. 1928 i Vejstrup m. Gaardejer **E i n a r J ø r g e n K r a p J o h a n s e n**, f. 4 Maj 1904 paa Eltangaard. [Harte ved Kolding.]
 - b. **H u g o**, f. 9 Juni 1903 i Kbh., Mejerikonsulent for Odense, Svendborg og Vejle Amter, g. 1^o 3 Aug. 1931 i Ganløse m. **M a r g r e t h e K n u d s e n**, f. 28 Aug. 1907 † 18 Juli 1943;

Hedemann.

2^o 18 April 1945 i Kbh. m. Helga Grunnet-Rasmussen (F.: Elektricitetsværksbestyrer Viggo Theodor R. og Signe Grunnet), f. 10 Sept. 1909 i Odense. [Svendstrup, St. Klemens St.] Børn:

af 1. Ægteskab:

- 1) Lugeborg, f. 23 Maj 1932 i Kbh.
 - 2) Karen, f. 30 Dec. 1933 i Kbh.
 - 3) Hanne, f. 30 Nov. 1936 i Esbjerg.
 - 4) Karsten, f. 3 Jan. 1941 i Hillerød.
- c. Bent, f. 21 Febr. 1907 † 5 Aug. 1948, Bibliotekar, g. 14 Juni 1941 i Odense m. Bibliotekar Vibeke Bjerregaard (F.: Dyrlæge Søren Sørensen B. og Olga Helene Holst Jensen), f. 29 Okt. 1913 i Grindahl. [Odense.]
Datter:
- Lone, f. 26 Aug. 1945 i Odense.
- d. Thora, f. 31 Marts 1910 i Hillerød, g. 14 Nov. 1930 i Kolding m. Gaardejer Hans Peter Mortensen, f. 16 Maj 1896 i Forlev, skilt. [Kolding.]
- e. Gerda Cæcilie, f. 25 Sept. 1911 i Hillerød, g. 24 Okt. 1934 i Kolding m. Snedker Karl Frank, f. 14 Jan. 1908 i Højslev, skilt. [Vejle.]
- f. Paul, f. 15 Maj 1915 i Kolding, Fabrikant, g. 14 Nov. 1936 i Kolding m. Siw Gunløg Wilhelmine Janson (F.: Bygmästare Eskild J. og Agnes Kielberg), f. 29 Aug. 1913 i Trollhättan. [Dalby.] Sønner:
- 1) Ulf Eskild Paul, f. 9 Maj 1939 i Dalby.
 - 2) Sten Christian, f. 1 Juni 1943 i Kolding.
 - 3) Kim Johannes, f. 15 Okt. 1945 i Kolding.
4. Sophie Charlotte, f. 22 Jan. 1876 i Kbh., Klasseletterikollektrice, g. 25 April 1900 m. Premierløjtnant Ove Frederik Alexander Gedde, f. 25 April 1871 † 11 Marts 1906. [K.]

Farfaders Broder:

Johan Christopher Georg, f. 29 Dec. 1825 † 28 Febr. 1901, Generalmajor. Søn:

Hans Theodor, f. 24 Febr. 1850 † 17 Nov. 1917, Kommandør, g. 5 April 1878 m. Elisabeth Henriette (Henny) Riise, f. 18 Maj 1858 † 3 Juli 1930. Døtre:

1. Ellen; f. 22 Sept. 1879 paa St. Thomas, Koncertsangerinde, g. 1^o 2 Marts 1900 paa Frederiksberg m. Kaptajn i Flaaden Herman Münter, f. 23 Okt. 1874 † 27 Juli 1915, 2^o 5 Febr. 1927 m. Civilingeniør Jes Andreas Pilegaard Jessen, f. 28 Juli 1886. [Gentofte.]
2. Olga, f. 19 Febr. 1882 [K.], g. 10 Sept. 1908 i Paris m. Ingeniør Emile Gauguin, f. 31 Aug. 1874, skilt. [K.]

III. Linje.

Oscar Hedemann, f. 26 April 1885 (Søn af Adolph Emil, f. 11 Dec. 1856 † 14 Dec. 1919 og Bodil Marie Jen-

Hedemann.

sen, f. 4 Sept. 1855, g. 6 April 1883 † 6 Febr. 1943), Tømrermester, g. 1^o 18 April 1912 m. Kathrine Hansen, f. 8 Maj 18.. † 8 Maj 1913. 2^o 5 April 1916 m. Nellie Petersen. [Californien, U.S.A.] Børn:

af 1. Ægteskab:

1. Kai, f. 1 April 1913.

af 2. Ægteskab:

2. Anita, f. 6 Jan. 1919.

Søskende:

1. Johanne Judithe, f. 20 Febr. 1884, g. 12 Maj 1911 m. Handelsrejsende Karl Henrik Mogensen. [Aars.]

2. Arnold Leopold, f. 31 Marts 1887 † 22 Nov. 1918, Forvalter, g. 4 Sept. 1907 m. Kathrine Petersen, f. 19 Dec. 1885. [Langaa.] Børn:

a. Oskar, f. 3 Juli 1906, Tømrer, g. 18 Dec. 1937 m. Eig Petersen, f. 30 Juli 1919 i Aarhus. [Aarhus.] Børn:

1) Tove, f. 29 Marts 1938.

2) Ole, f. 27 Jan. 1940.

3) Per, f. 11 Febr. 1943.

b. Adolf Christen, f. 17 Okt. 1909, Slagtermester g. 29 Sept. 1935 m. Edvardine Kirstine Christensen, f. 15 Juli 1914 i Mølvang. [Aarhus.] Børn:

1) Max, f. 8 Febr. 1936.

2) Bente, f. 10 Febr. 1939.

3) Steen Leschly, f. 27 Marts 1948.

c. Oluf, f. 22 Okt. 1910, g. 8 Maj 1935 m. Ella Jensen, f. 18 Juli 1912. [Aarhus.]

d. Leo, f. 23 Juli 1913.

e. Kai, f. 31 Maj 1915.

f. Yelva Judith, f. 19 Nov. 1916.

g. Erik, f. 28 Jan. 1918.

3. Jens Emil, f. 30 Marts 1869, Tømrermester, g. 7 Juni 1912 m. Nicoline Nielsen, f. 21 Sept. 1888. [Iowa, U.S.A.] Børn:

a. Henny, f. 15 Aug. 1913.

b. Margaretha, f. 22 Okt. 1914.

c. Viola, f. 22 Okt. 1914.

4. Hans Christian, f. 19 Marts 1891, Skibskok. [Argentina.]

5. Anna Marie, f. 26 Juli 1894, g. 23 Maj 1922 m. Proprietær Hans Peter Hansen, f. 24 Dec. 1885. [Bjergagerhougaard ved Odder.]

Farfaders Broder:

Ernst Emil, f. 3 Marts 1843 † 8 Nov. 1915, Kammerlunker, g. 1^o 19 Marts 1869 m. Elina Margaretha Charlotte Buchwald, f. 14 Jan. 1842, skilt † 22 Dec. 1918, 2^o 24 Nov. 1911 m. Christine Margrethe Petersen, f. 25 Juni 1883. [K.] Søn:

af 1. Ægteskab:

Johan Oscar Buchwald, f. 23 Maj 1880, Købmand, g.

Hedemann.

Nov. 1919 m. *Katharine van Riéd.* f. 26 Aug. 1888.
[Wyoming, U.S.A.]

IV. Linje.

Uddød i Mandslinjen 8 Marts 1909.

Elisabeth Helga Dorothea Hedemann, f. 17 Marts 1872 (Datter af hannoveransk Kaptajn, preuss. Amtsanwalt *Carl Christian Anton*, f. 26 Nov. 1837 † 8 Marts 1909 og *Anna Rosine Vilhelmine (Minna) Lund*, f. 17 Sept. 1844, g. 21 Sept. 1861 † 2 Febr. 1910), g. 26 Okt. 1901 m. *Ludwig Friedrich Karl Rudolphy*, f. 13 Sept. 1879. [Hamburg.]

Hegermann-Lindencrone.



Generaløjntant, Kammerherre Johan Henrik Hegermann adledes ved Patent af 2 Maj 1818 med Navnet *Hegermann-Lindencrone*. — *Udtørlig Slægttavle og Vaa-benaftbildning, se Aarg. 1941.*

Johan Henrik Hegermann-Lindencrone, f. 22 Juni 1924 (Søn af Teaterchef *Cai Ditlev*, f. 21 Okt. 1881 † 11 Aug. 1947), Grosserer. [Charlottenlund.]

Søster:

Vibeke, f. 30 Juli 1913, g. 21 Okt. 1934 m. Gaardejer *Henrik Bang*, f. 23 Nov. 1907, skilt; 2^o 10 Nov. 1939 m. Forlagsboghandler *Arne Theodor Busck*, f. 4 Maj 1903. [Charlottenlund.]

Moder:

Emma Dorothea, født *Poulsen* (F.: Biskop Dr. theol. A. S. P. og *Karen Gude*), f. 19 April 1882, g. 24 April 1907 *Viborg*, Enke 11 Aug. 1947. [Charlottenlund.]

Farfaders Fader:

Cai Ditlev, f. 17 Maj 1807 † 22 Dec. 1893, *Kammerherre, Generaløjntant*. Søn:

Johan Frederik (Fritz), f. 17 Dec. 1840 † 23 Juli 1938, *Kammerherre, Generalmajor, Adjutant hos Kong Christian IX*, g. 29 Juni 1866 m. *Baronesse Juliane (Julie) Mathilde Caroline Wedel Jarlsberg*, f. 17 April 1847 † 11 April 1895.

Søn:

Johan Herman, f. 15 Jan. 1872 † 2 Febr. 1929, *Kammerjunkker, Ritmester*, g. 14 Juni 1905 m. *Angela Maria Josepha Bernardina Agnes Elisabeth Berling*, f. 20 Maj 1885. [K.] Børn:

Hegermann-Lindencrone.

- 1) **K n u d Erik Alexander Berling**, f. 21 Dec. 1907. Medlem af Best. for I/S Berlingske Tidende og for A/S De Berlingske Virksomheder, g. 15 Maj 1937 i Ordrup m. **V i b e k e** Bodil Manette Gowertz Lund (F.: Generalkonsul, Læge Edward Henrik L. og Ingeborg Worm), f. 5 Dec. 1911. [Holte.] Børn:
 - a) **L i l i t h** Marguerite, f. 4 Marts 1938.
 - b) **J o h n** Edward Sigurd Harald, f. 28 Juli 1941.
- 2) **J u l i a n e** Margarit Signe Eudoxie Polly Alice (**G r i t**) Berling, f. 24 Okt. 1912, g. 7 Dec. 1940 i Ordrup m. Sekondløjtnant i Livgarden O. L. H. Hauschild. [K.]

Heintze.*

Kammerherre Josias Friedrich Ernst von Heintze til Nien-dorff og Reecke af en Adelslægt fra Liegnitz, hvis Adel Kejseren 9 Jun. 1805 havde stadfæstet, blev ved Patent af 31 Dec. 1845 optaget i den danske friherrelige Stand med Rang som Lensbesidder.

Se »Danmarks Adels Aarbog«, 1924 og
»Gothaisches genealogisches Taschenbuch
der freiherrlichen Häuser«.

Herbst.

Kontreadmiral Adolph Tobias Herbst blev ved Patent af 9 Marts 1820 optagen i den danske Adelsstand.

C h r i s t i a n Michael Johannes Herbst, f. 16 Dec. 1919 (Søn af Ingeniør, cand. polyt. **P e t e r** Vilhelm Adolph Aage, f. 4 April 1884 † 29 Okt. 1931), Direktør, g. 18 Sept. 1943 i Virum m. **R u t h** Marcher (F.: Inspektør Poul Gustav M. og Emmy Charlotte Catharina Reinicke), f. 16 Dec. 1919. [Torp-magle pr. Dyssekilde.] Sønner:

1. **P e t e r** Michael, f. 31 Juli 1945 i Kbh.
2. **C h r i s t i a n** Johannes, f. 9 Marts 1948 i Torpmagle.
3. **T h o m a s** Andreas, f. 12 Nov. 1949 i Torpmagle.

Søskende:

1. **A g n e s** Elisa Gertrud, f. 15 Juni 1921, g. 3 Jan. 1944 i Lyngby m. Dyrnlæge **H e n n i n g** Edinger-Byrkel, f. 22 Aug. 1919. [Kløvborg.]
2. **M e r e t e** Hedvig Michelle, f. 4 Nov. 1923 i Holte, g. 20 Juni 1948 i Torup m. Lærer, Sekondløjtnant i Livgarden **T o r b e n** Hyldegård Larsen, f. 23 Dec. 1923. [Birkerød.]

Moder:

E l i s a b e t h Klara Perpetua, født Wagener (F.: Sogne-

Herbst.

præst Carl W. og Baronesse Hanna Richthofen), f. 8 April 1893, g. 3 Juli 1918, Enke 29 Okt. 1931. [Glamsbjerg.]

Farfader:

Christian Adolph Tobias, f. 30 Marts 1846 † 3 Marts 1923, Grosserer, g. 30 Okt. 1877 m. Anna Elisa Albertine Aubertin, f. 13 Febr. 1858 † 1 Jan. 1917. Børn:

- 1. Ove Conrad, f. 23 Febr. 1886 † 13 Sept. 1946, optisk Instrumentmager, g. 20 Juni 1928 i Kbh. m. Carla Justesen, f. 27 Marts 1906. [Aalborg.] Børn:
 - a. Inger Margrete, f. 12 Okt. 1928 i Kbh.*
 - b. Birgit, f. 2 Sept. 1930 sst., g. 6 Jan. 1950 m. Fotograf Johan Carl Jespersen, f. 23 Aug. 1919. [Charl.]*
 - c. Poul Erik, f. 24 Okt. 1937 i Aalborg.**
- 2. Rigmor, f. 25 April 1888 i Kbh., Klinikchef ved St. Elisabeths Hospital, Dr. med., g. 9 Sept. 1909 i Kbh. m. Constantin Woldemar von Magnus til Ottenhof-Kaule, f. 24 Dec. 1887, skilt. [K.]*
- 3. Kaj Tobias, f. 30 Aug. 1891 i Kbh., cand. polyt., Laboratorieforsøger ved Statsbanerne (R.*); g. 10 Juni 1927 i Sønderborg m. Mary Henriette Andersen-Brock, f. 10 Juli 1893 sst. [K.] Søn:
Torben Kaj, f. 17 April 1931 i Aarhus.*

Farfaders Broder:

Peter Michael, f. 4 Juni 1849 † 7 Juli 1930, Kammerherre, Oberst, g. 1^o 2 Okt. 1874 m. Elisabeth Margrethe Rames, f. 19 April 1853 † 12 Nov. 1897. Datter:

*Olga Petra Rames, f. 22 Nov. 1885 i Kbh., g. 1^o 19 Marts 1910 sst. m. Læge Viggo Lund, f. 4 Marts 1865 i Kbh., skilt; 2^o 19 Marts 1920 i Kbh. med Professor, Overlæge, Dr. med., Jens Einar Meulengracht (R.*D.M.), f. 7 April 1887 i Assens. [K.]*

von Hielmcrone.*



Krigsraad Hans Adolph Høeg til Heringsholm blev den 19 Aug. 1757 adlet med Navnet von Hielmcrone. Udførlig Slægtstavle med Vaabenabildning, se Aarg. 1935.

Hans Adolf Christian von Hielmcrone, f. 30 Aug. 1910 i Aabenraa (Søn af Advokat og Notar Emil August, f. 7 Okt. 1877 † 20 Jan. 1944), Skibsfører, g. 28 Sept. 1935 i Altona m. Margarete

Møller, f. 15 Marts 1913 i Flensborg. [Hamborg.] Børn:

- 1. Irmentraut, f. 3 Nov. 1935 i Altona.*
- 2. Hans Adolf, f. 14 Aug. 1938 i Altona.*
- 3. Margarete, f. 16 Marts 1940 i Altona.*
- 4. Gerhart, f. 13 Febr. 1943 i Altona.*

von Hobe.

Søskende:

1. **L o t t e l i s e**, f. 10 Juli 1909 i Kiel, g. 13 Febr. 1941 i Heidelberg m. **M a j o r***, Wirtschafsjurist, Dr. jur. **G ü n t h e r N e h m**, f. 6 Dec. 1910 i Wärmelskirchen. [Heidelberg.]
2. **K a r l A l b e r t**, f. 29 Dec. 1911 i Aabenraa, Revisor, g. 1^o 10 April 1940 m. **H i l d e g a r d M e i e r**, f. 1 Maj 1915 i Wilhelmshafen, skilt 1945; 2^o 15 Maj 1948 m. **M a r i e M a u**, f. 23 April 1914 i Flensborg. [Flensborg.] Sønner:
af 1. Ægteskab:
a. **W u l f D i e t r i c h**, f. 2 Jan. 1944 i Husum.
af 2. Ægteskab:
b. **K a i D e t l e f**, f. 6 Juni 1949 i Flensborg.
3. **M a x J ü r g e n**, f. 13 Juni 1913 i Aabenraa, Styrmand i Rederiet **A. P. M ø l l e r**, g. 24 Jan. 1942 i Oslo m. **B o r g h i l d I s d a l**, f. 26 Aug. 1916 i Kristiania. Børn:
a. **I n g e b o r g**, f. 27 Nov. 1942 i Hamburg.
b. **H a r a l d**, f. 27 Dec. 1944 i Flensborg.

Moder:

M i n n a B e r t a A l b e r t i n e, f. Heimreich, f. 25 Dec. 1872 i Flensborg, g. 17 Sept. 1908, Enke 20 Jan. 1944. [Flensborg.]

Faders Søskende:

1. **A n n a C a t h a r i n a**, f. 18 Okt. 1879 i Altona, g. 1 Okt. 1901 m. Dr. med. **A n d r e a s R i e s**, f. 26 Dec. 1869 † 27 Dec. 1946. [Flensborg.]
2. **C a r l A d o l p h**, f. 23 Nov. 1882 † Nov. 1941, *Bryggeri-forpagter*, g. 16 Nov. 1912 m. **M a r i e C a t h a r i n e H e n r i e t t e v a n D o r p**, f. 16 Sept. 1890. [Kellinghusen.] Datter:
U r s u l a S u s a n n e, f. 4 Nov. 1913.
3. **M a r t h a I d a C h r i s t i n e**, f. 17 Febr. 1886 i Altona. [Altona.]
4. **H a n s A d o l p h**, f. 21 Nov. 1892 i Altona, Købmand. [Altona.]
5. **C h a r l o t t e M a r i a B e r t h a**, f. 16 April 1897 i Altona. [Altona.]

von Hobe.*



Meckenburgsk Uradelslægt, der forekommer tidligst 1278 med Ridderen Johannes Hobe. En uddød Linje har været bosat i Danmark i det 16. Aarhundrede. General Ludvig Levin von Hobe (1700—81) traadte 1716 i dansk Tjeneste og blev 29 Februar 1776 naturaliseret. Hans Sønnesøn, Ritmester Levin Ludvig Christian Leopold von Hobe, Besidder af Fideikommissgodset Gelting, blev tilligemed dem af hans Descendenter, hvem Gelting i Tidens Løb tilfalder, ved Resol. af 19 Okt. 1821 og Patent af 14 Maj 1828 optagen i den danske Friherrestand med Navnet Hobe-Geltingen. En preussisk Stadfæstelse herpaa

skal hjemle Besidderen Navnet von Hobe-Geltingen. — Udlørlig Slægttavle med Vaabenabildning. se Aarg. 1938.

Siegfried Emil Maria Ludwig Seneca von Hobe Friherre af Gelting til Gelting og Dyttebøl ved Flensborg, f. 25 Juli 1878 paa Gelting, (Søn af pavelig Geheimekammerherre, preuss. Major Bertram Ludwig Rudolf Maria Andreas Gottlob, f. 7 Dec. 1849, † 15 Nov. 1916 og Hustru Henriette Isabella Nölting (f. 21 Jan. 1854, g. 19 Juli 1877, † 10 Juli 1916), Dr. jur., pavelig Geheimekammerherre, Kapitajn i Landeværnet (M), g. 3 Juli 1909 i München-Gladbach m. Ernestine (Erna) Caroline Montforts, f. 19 Jan. 1889 i München-Gladbach. [Gelting.] Børn:

1. Elisabeth Auguste Marie Josepha Huberta von Hobe, f. 23 Marts 1910 paa Dyttebøl.
2. Bertram Ludwig Seneca Alfred Gregor Maria Hubertus von Hobe, f. 12 Marts 1911 paa Dyttebøl.
3. Maria Luise Hermine Huberta, f. 22 Juli 1912 paa Dyttebøl, g. 1 April 1934 paa Gelting m. Alfred Dyckhoff, f. [Manchester Didsbury.]
4. Dietrich Josef Ludwig Maria Hubertus, f. 21 Juli 1913 paa Dyttebøl. [München-Gladbach.]
5. Kaspar Melchior Balthasar Herbert Hubertus Siegfried, f. 15 Okt. 1915 paa Dyttebøl.
6. Alice Maria Clara Huberta, f. 17 Maj 1917 paa Dyttebøl.
7. Gisela Ignatia Edgardo Maria Huberta, f. 26 Sept. 1918 paa Gelting.
8. August Aloyisius Hubertus Maria, f. 6 Febr. 1920 paa Gelting, Fanejunker i 26. Art. Reg. [Düsseldorf.]
9. Josefa Johanne Maria, f. 5 Sept. 1921 paa Gelting.
10. Clara Emilie Maria Huberta, f. 1 April 1925 paa Gelting.

Søskende:

1. Josepha Maria Alice, f. 1 Febr. 1881 i Hamborg, g. 2 Okt. 1902 paa Gelting m. Oberst Herbert von Ondarza, f. [Gravenstein ved Gelting.]
2. Bertram Maria Eduard Rudolf til Ohrfeld, f. 17 Juni 1883 paa Gelting, preuss. Kaptajn (M), g. 23 Maj 1908 i Koblenz m. Margaretha Alice Clemens, f. 24 Juni 1885 i Koblenz. [Ohrfeld v. Flensborg.] Børn:
 - a. Cord Dietrich Bertram Josef, f. 20 Marts 1909 paa Ohrfeld, Oberstløjtnant i Art.-Reg. 19. Ejer af Mühlenkoppel ved Flensborg, g. 22 Aug. 1934 i Münster, Westfalen m. Ruth Anna Mathilde Gertrud Halder, f. 7 Sept. 1913 i München. [Koblenz.] Sønner:
 - 1) Cord Dietrich Bertram, f. 16 Juli 1935 i Celle.
 - 2) Walther Franz, f. 11 Nov. 1936 i Koblenz.
 - b. Hippolyta Juliane Isabella Margaretha Marie, f. 17 Febr. 1910 paa Ohrfeld. [Ohrfeld.]
 - c. Heinrich (Heinz) Siegfried Maria, f. 25 April 1912, Oberstløjtnant i Art.-Reg. 26, g. 17 April 1936 i Han-

- nover m. Gertrud Baronesse von Lyncker, f. 9 Febr. 1913. [Aachen.] Søn:
 Christoph Heinrich Cord Leon, f. 2 Juli 1937 i Hannover.
- d. Edgar Theodor Maria, f. 12 Juli 1912 paa Ohrfeld.
 e. Anna Maria Adriane Alice Josepha, f. 2 Marts 1914 paa Ohrfeld. [Freiburg i B.]
 f. Luitgard Alice Ignatia, f. 24 Jan. 1916 paa Ohrfeld. [London.]
 g. Mechtild Josepha Dorothea Marie, f. 6 Febr. 1918 i Flensburg.
 h. Hildegard Rizza Isabella Maria, f. 29 Aug. 1921 paa Ohrfeld.
 i. Stefanie Erna Maria, f. 12 Marts 1925 paa Ohrfeld.
3. Klara Maria Erna, f. 6 Aug. 1884 paa Gelting, g. 21 Jan. 1912 paa Gelting m. preuss. Major Paul Deichmann. [Glücksborg.]
4. Cord Dietrich Franz Maria, f. 2 Febr. 1886 † 23 Juli 1913 preuss. Løjtnant, g. 25 Sept. 1909 m. Clary Marie Antoinette Trimborn, f. 29 Juni 1888 i Verviers (hun g. 2^o 1918 m. Edgar-August von Hobe (se nedenfor)). Søn:
 Carl Bertram Johannes Maria, f. 30 Juni 1910 i Potsdam, Referendar, Løjtnant. [Potsdam.]
5. Luitgarda Maria Paula, f. 22 Okt. 1887 paa Gelting, g. 28 Nov. 1912 paa Gelting m. Major Hermann Greve von Plettenberg. [Dortmund.]
6. Maria-Theresia Josepha Admine Alice Leonie Mechtild, f. 27 Febr. 1889 paa Gelting, Ordensdame i Klosteret zum Guten Hirten. [Bocholt i W.]
7. Edgard-August Emil Maria Joseph, f. 29 Juli 1890 paa Gelting, preuss. Landraad, pavelig Geheimkammerherre di spada e cappa, g. 8 Dec. 1918 i Unkel a. Rh. m. Clary Marie Antoinette f. Trimborn, Enke efter Løjtnant Cord von Hobe (se ovenfor). [Köln.] Børn:
 a. Cord Raphael Bertram Maria Joseph, f. 24 Okt. 1919 i Köln a. Rh., Fanejunker i 26. Art.-Reg. [Düsseldorf.]
 b. Marie-Theres Ernestine Adolphina Johanna Fortunata Josepha, f. 21 Febr. 1921 i Unkel a. Rh.
 c. Dietrich Cornelius Johannes Frumentius Maria Josefa, f. 27. Okt. 1922.
 d. Marie Gabriele Josephine Cornelia Elisabeth, f. 24 Sept. 1925 i Unkel a. Rh.
 e. Monika Adriane Johanna Laetitia Ignatia Maria Josefa, f. 5 Nov. 1928 i Bonn.
8. Adriane Sebranda Klara Maria Aloysia Philippine Huberta, f. 25 Dec. 1891. [Jeziorki, Kr. Leszno, Polen.]
9. Isabella Henriette Marie Aloysia Josepha, f. 18 Juli 1894 paa Gelting. [München-Gladbach.]
10. Ignatia Marie Amélie Brunhild, f. 6 Okt. 1896 paa Gelting. [Wien.]

von Hobe.

Farfader:

Siegfried Lambert Cord von Hobe, Friherre af Gelting, f. 17 Sept. 1816, † 24 Sept. 1877, g. 2 Dec. 1845 m. Adriane Sebranda Dölle, f. 8 Marts 1818 † 31 Aug. 1893. Sønner:

1. *Ludwig Florian Gerhard Friedrich von Hobe, f. 18 Febr. 1855, † 24 Sept. 1900, g. 16 Aug. 1896 m. Bertha Maria Helena Elisabeth Scharffenorth, f. 1 Jan. 1867 † 3 Juni 1912. Børn:*
 - a. Bertram Alfred Siegfried Maria, f. 6 Juni 1897 i Darmstadt, Forretningsleder, Løjtnant*, g. 30 Marts 1923 i Haspe i Westfalen m. Gertrud (Trude) Alma Mathilde Böker, f. 27 Aug. 1904. [Hagen, Westfalen.] Børn:
 - 1) Cord Siegfried, f. 13 Okt. 1923 i Elberfeld.
 - 2) Horst Franz, f. 20 Dec. 1931 i Hagen, Westfalen.
 - b. Amélie Josepha Elisabeth Gertrud Maria, f. 20 Marts 1900 i Wiesbaden. [Düsseldorf.]
2. *Siegfried Georg Dietrich Bruno Dionysius, f. 9 Okt. 1856 † 14 Nov. 1930, preuss. Geheimeregeringsraad; g. 28 Okt. 1896 i Neuenahr m. Amélie Maria Elisabeth Hubertine Kreuzberg, f. 5 Febr. 1870 i Neuenahr. [Köln.] Datter: Adriane Maria Elisabeth Antonia, f. 12 Nov. 1900 i Aurich. [Köln.]*

Hoff.

Bøhmisk Adelslægt, af hvilken Hans Wentzel Hoff 1659 kom til Danmark. Hans Afkom blev naturaliseret ved Patent af 29 Juni 1778.

Malthe Sehested, f. 31 Marts 1890 (Søn af Grosserer Holger, f. 18 April 1852 † 15 Febr. 1928 og Marie Kirstine Sophie Hansen, f. 2 Nov. 1860, g. 29 April 1884 † 19 Dec. 1936), Købmand, g. 27 Aug. 1922 m. Fanny Elisabeth Grube, f. 4 Marts 1896. [Nykøbing F.] Børn:

1. *Poul Sehested, f. 22 Dec. 1923, Toldassistent, g. 12 April 1946 m. Lilli Iversen (F.: Gaardejer Carl I. og Christine Christensen), f. 15 Febr. 1924. [K.] Børn:*
 - a. Vibeke Elisabeth, f. 19 Okt. 1946.
 - b. Eigil Sehested, f. 5 Marts 1948.
2. *Holger Grube, f. 31 Juli 1925, Kolonialkommis.*
3. *Eva Agathe, f. 31 Juli 1925, Sygeplejeelev. (Vallø). [Maribo.]*

Søskende:

1. *Justine Marie, f. 14 Febr. 1885, g. 19 Marts 1916 m. Landskabsmaler Adolf Alfred Larsen, f. 27 Nov. 1856 † 2 Okt. 1942. [Svejbæk, Silkeborg.]*
2. *Ingeborg Kristine, f. 26 April 1886, Klosterfrøken i Vemmetofte, [K.]*
3. *Gerda, f. 6 Nov. 1888, g. 26 Marts 1912 m. Købmand Johan Asmus Nielsen, f. 10 Maj 1879 † 18 Jan. 1938. [Sorø.]*

Hoff.

4. **Herman Gerhard Tetens**, f. 4 Okt. 1891, Grosserer, g. 1^o 19 Sept. 1920 m. **Ingrid Petersen**, f. 22 Marts 1898, skilt 1929; 2^o 11 Dec. 1943 m. **Inge Brandt**, f. 4 Dec. 1908. [Sorø.] Børn:
 - af 1. Ægteskab:
 - a. **Palle Sehested**, f. 1 Nov. 1922. [K.]
 - b. **Ebbe Asger Tetens**, f. 11 Nov. 1925. [K.]
 - af 2. Ægteskab:
 - c. **Ingeborg Birgitte Marie**, f. 20 Nov. 1944. (Vallø).
 - d. **Hans Henrik**, f. 2 Febr. 1946.
5. **Hulda Antonia**, f. 21 Maj 1895, Klosterfrøken i Vemmetofte. [Sorø.]

Farbrødre:

1. **Maltthe Sehested**, f. 1 Febr. 1845 † 5 Okt. 1882, *Koffardikaptajn*, g. (kirkelig viet 28 Marts 1882) m. **Anna Margrethe Elisabeth Komsjo Lee**, kaldet *Mac Jen*, døbt 9 April 1882. Døtre:
 - a. **Dagmar Elisabeth**, f. 26 Juli 1878, g. 10 Dec. 1905 m. *Trikotagehandler Johannes Clausen*, f. 27 Dec. 1881. [Næstved.]
 - b. **Maria Dorothea**, f. 15 Dec. 1880, g. 12 Okt. 1910 m. *Sognepræst Frederik Willemoes de Fine Skibsted*, f. 22 Aug. 1881 † 15 Nov. 1945. [Ourø.]
2. **Henrik Muhle**, f. 17 Juli 1849 † 25 Juni 1928, *Præst*, g. 26 Sept. 1876 m. **Hansine Henriette Tetens**, f. 21 Nov. 1843 † 29 Nov. 1919. Døtre:
 - a. **Ane Marie (Maja) Birgitte**, f. 16 Febr. 1883, g. 1 Okt. 1903 m. *Sognepræst Axel Høyrup*, f. 11 Juni 1872 † 15 Febr. 1933. [Gørlev.]
 - b. **Elisabeth Kathrine**, f. 3 Juni 1887, g. 25 Juli 1914 m. *Arkitekt Carl Møller*, f. 22 Marts 1887, skilt 1950. [Køng.]

de Hoffmann.

Kaptajn Ernst Halchhaus adledes ved Patent af 15 Nov. 1780 med Navnet de Hoffmann. — Slægten skriver sig nu »de Hoffmann«.

Ernst Mathias de Hoffmann, f. 27 Maj 1870 (Søn af *Landmand Adolf Søren*, f. 9 Okt. 1847 † 26 Febr. 1936 og *Maria Christine Jepsen*, f. 8 Sept. 1843, g. 19 Nov. 1869 † 18 Febr. 1931), *Landmand*, g. 30 Juni 1897 m. **Ida Iller**, f. 3 Febr. 1875 [Plankington, Syd Dakotah.] Sønner:

- a. **Adolf John**, f. 20 Juni 1901.
- b. **Lorenz**, f. 6 Maj 1906.

Søskende:

1. **Jens Ingwer**, f. 28 Aug. 1871 † 20 Sept. 1949, *Gæstgiver*, g. 18 Nov. 1898 m. **Friitze Böttger**, f. 18 Dec. 1877 † 19 Aug. 1941. Børn:

de Hofmann.

- a. Max Adolf, f. 8 Aug. 1899, g. 2 Dec. 1926 m. Magda Koppmann, f. Sept. 1899. [Keitum.] Børn:
- 1) Ilse Marie, f. 25 Febr. 1927.
 - 2) Carla Louise, f. 2 Marts 1929, g. Andersen.
 - 3) Marianne, f. 21 April 1930.
 - 4) Jens Johannes, f. 14 Febr. 1932.
 - 5) Sylta Christiane, f. 3 Juli 1933.
 - 6) Adolf Alfred, f. 30 Aug. 1934.
 - 7) Käthe, f. 10 Sept. 1935.
 - 8) Elke, f. 14 Marts 1937.
 - 9) Fritz, f. 3 April 1938.
 - 10) Karen, f. 3 April 1940.
- b. Alfred Friedrich, f. 4 Dec. 1900.
- c. Carla Maria, f. 21 Dec. 1905.
2. Lorenz, f. 2 Aug. 1876, Landmand, g. 13 April 1901 m. Christine Jansen, f. 7 April 1872. [Keitum.] Børn:
- a. Maria, f. 1 Marts 1902.
 - b. Catharina Anna, f. 13 Maj 1909.
 - c. Christian Adolf, f. 17 Nov. 1911, Landmand, g. 21 Okt. 1938 m. Paula Anneliese Jensen, f. 19 Marts 1921. Børn:
- 1) Ingried, f. 27 Marts 1939.
 - 2) Boy Peter, f. 19 Juli 1940.
 - 3) Lorenz Adolf, f. 1 Nov. 1941.
 - 4) Karin Paula, f. 14 Febr. 1944.
3. Line, f. 23 Jan. 1879, g. 10 Juli 1906 m. Landmand Ingvar Jacobs, f. 11 Jan. 1870. [Albion, California, U.S.A.]
4. Alfred, f. 11 Jan. 1881, Snedker, g. 9 Dec. 1910 m. Paula Berger, f. 5 Aug. 1888. [Keitum.] Søn:
- Alfred Emil, f. 11 Sept. 1911, g. m. Martha Karsten, f. Datter:
- Annelise, f. 2 Sept. 1943.

Farfader:

- Ernst Mathias, f. 25 Marts 1816 † 20 Okt. 1852, Skibsfører, g. 10 Sept. 1843 m. Anna Margrethe Jensen, f. 25 Dec. 1818 † 7 Dec. 1890. Børn:*
1. Jenny Margaretha, f. 15 Juni 1850, g. 22 Febr. 1880 m. Købmand Emil Petersen, f. 19 Okt. 1851 † 5 Maj 1882. [Hamborg.]
 2. *Ernst Mathias, f. 11 Jan. 1853 † 30 Juli 1929, Kontorist g. 18 Okt. 1876 m. Anna Magdalene Gray, f. 3 Juli 1851 † 9 Sept. 1908. Børn:*
 - a. Ernst Mathias, f. 11 Juli 1877, Prokurist, g. 26 Nov. 1909 m. Helene Jürgens, f. 5 Marts 1887. [Verden.] Datter:
Magdalene Metha, f. 9 Jan. 1911, g. 26 Okt. 1935 m. Hermann Gottlieb Hamfler, f. 23 Febr. 1904, ansat i Statspolitiet. [Berlin.]
 - b. Adolph Heinrich Julius, f. 24 Febr. 1879, Bager-

- mester, g. 16 Juni 1907 m. A m a n d a Bruhn, f. 27 Juli 1883. [Sterup, Angel.] Datter:
Erna Maria Magdalene, f. 15 Jan. 1911, g. 20 Marts 1949 m. Bagermester R i c h a r d Ochs, f. 12 Dec. 1913 i Charlottenburg. [Sterup.]
- c. C h r i s t i a n, f. 19 Okt. 1880, Fuldmægtig, g. 26 Sept. 1909 m. Marie Smedegaard, f. 18 Febr. 1880. [Verden.] Børn:
1) E r n s t Georg, f. 3 Aug. 1912, Underofficer, g. 30 Nov. 1939 i Finkenhagen, Kr. Tilsit, m. Irma E l l a Paaye, f. 1 Nov. 1919 i Finkenhagen. [Lyck, Østpreussen.]
2) A n n a Catharina Magdalena, f. 23 Okt. 1914, g. 1 Aug. 1942 m. Vermessungsrat G e r d Louis Alfred Jordan, f. 17 Sept. 1907. [Verden.]
- d. E m i l Anton, f. 5 Maj 1882, Snedkermester, g. 3 Juli 1915 m. A m a n d a Wilhelmine Carstens, f. 13 Marts 1893. [Keitum, Syllt.] Døtre:
1) L i s e l e n e, f. 24 Sept. 1919, g. 1 April 1943 m. Gartneriejer Paul Wilhelm T h e o d o r Oberg, f. 26 Nov. 1914 i Rendsburg. [Rendsburg.]
2) Karen Elisabeth, f. 2 Jan. 1930.
- e. A n n a Dorothea, f. 22 Juli 1885, g. 7 Juni 1911 m. Skrædder J o h a n Olsen, f. 5 Dec. 1885. [Nykøbing F.]
- f. D o r o t h e a, f. 17 Nov. 1888. [K.]

Holck.



Gammel sønderjydske Adelslægt, af hvilken Johan Holck nævnes 1315 og Erik Holck 1318.

Generalmajor Eiler Holck blev 4 Okt. 1671 ophøjet i friherrelig Stand. — Sønerne af Oberst Henrik Holck til Ravnholt, som 12 Maj 1633 var bleven optaget i den rigsgrevelige Stand, naturaliseredes 25 Marts 1676. — For at opfylde Betingelserne for, at Lensbaronesse Jessy Gudrun Clara Agnes Holck, født Howden-Rønnenkamp, kunde tiltræde Besiddelsen af Godserne Næsbyholm og Bavelse og det Rønnenkampske Pengefideikommiss, fik Lensbaron Mogens Conrad Christian Holck til Holckenhavn 14 Marts 1933 for sig, sin Hustru, nævnte Lensbaronesse Jessy Holck, og deres Børn Tilladelse til at føre Navnet Howden-Rønnenkamp Holck. — Udførlig Slægtstavle med Vaabenafbildninger, se Aargang 1925.

Greverne Holck.

I. G r e n.

Uddød i Mandstlinjen 2 Marts 1919.

Comtesse M a g n a Holck, f. 10 Marts 1884 (Datter af

Holck.

Greve **H a r a l d** Sophus, f. 14 Dec. 1848 † 2 Marts 1919, og
Baronesse **H a r r i e t** Charlotte Schaffalitzky de Muckadell,
f. 6 April 1853, g. 28 Juli 1874 † 24 Marts 1923), Stiftsdame i
Vallo. [K.]

Søstre:

1. Comtesse **O l g a** Fanny, f. 1 Juli 1887, Konventualinde i
Gisselfeld adelige Jomfrukloster og i Preetz. [K.]
2. Comtesse **K a r e n**, f. 16 Juli 1889, g. 14 Maj 1918 m. Læge
O t t o Neumann, f. 3 Sept. 1886 † 28 Marts 1931. [K.]

II. G r e n.

Greve **H a r a l d** Holck til Farve, f. 4 Aug. 1898 i Othmarschen (Søn af tysk Vicekonsul, Greve **C a r l** Christian Nicolaus, f. 16 Febr. 1854 † 30 Aug. 1926 og **E l l a** Helene Mathilde Burchard, f. 4 Juli 1864, g. 27 Marts 1885 † 5 April 1934), Ritmester (Pr.J.2.) (Pr.J.K.2.) (Fi.T.M.), g. 11 Okt. 1926 i Schulenburg m. Comtesse **I n g e b o r g** Louise Hertha Bertha Luckner, f. 29 Juli 1903 sst. [Farve ved Oldenburg, Holsten.] Børn:

1. Comtesse **R e n a t e** Margarethe Mathilde Ulrike, f. 23 Juli 1927 i Lübeck.
2. Greve **E r i c h** Carl Nicolaus, f. 6 Febr. 1929 i Lübeck.
3. Greve **C o n r a d** Paul Ulrich, f. 1 Sept. 1931 paa Farve.
4. Comtesse **S t e p h a n i e** Margarethe Dorothea Eleonore Gertrud, f. 30 Nov. 1937 paa Farve.
5. Greve **C h r i s t i a n** Heinrich Nicolaus, f. 5 April 1939 paa Farve.

Søskende:

1. Greve **C a r l** Christian **E r i c h**, f. 5 Febr. 1886 † 30 April 1916, preuss. Ritmester, g. 12. Febr. 1914 m. **I r m g a r d** Hülsenbusch, f. 7 Juli 1894 † 1 Maj 1945, (g. 2^o 15 April 1919 m. **K l a u s - E m e k e** von Schack til Schlanow.) Datter: Comtesse **B e a t r i c e** Christiane, f. 2 Nov. 1915 i Berlin, g. 3 Jan. 1940 i Schlanow ved Woldenberg m. **G e r t** Bennewitz, f. 25 Dec. 1913. [Wuppertal-Elberfeld.]
2. Comtesse **E l l a** (**E l l i t a**) Beatrice, f. 11 Marts 1887 i Monterrey, N. L., Mexico, g. 28 Febr. 1908 i Othmarschen m. preuss. Major* **K u r t** Friedrich Eduard Eberhard von Lösecke, f. 3 Nov. 1879. [Altona-Othmarschen.]
3. Comtesse **A n i t a** Emma, f. 9 Juli 1888 i Monterrey, g. 9 Juli 1919 i Othmarschen m. Professor, Dr. phil. **E r n s t** Christoph Brühler, f. 12 Febr. 1890. [Freiburg in Br.]
4. Comtesse **G e r t r u d** Margarethe, f. 27 Jan. 1890 i Othmarschen, g. 1^o 5 Nov. 1910 m. Kaptajn **E b e r h a r d** von Mejer, f. 7 April 1877 † 22 Aug. 1917, 2^o 14 Dec. 1926 i Othmarschen m. tysk Kaptajnløjtnant*, Købmand **K u r t** Werner Detlef von Cleve, f. 24 Juli 1891. [Kirchgarten i. Br.]
5. Comtesse **I r m g a r d**, f. 17 Marts 1893 i Altona, g. 4 Sept. 1917 i Othmarschen m. Professor, Dr. med **G e r h a r d** Katsch, f. 14 Maj 1887. [Greifswald.]

Holck.

6. Comtesse Helga, f. 4 Aug. 1898 i Othmarschen, g. 25 Sept. 1921 sst. m. Dr. med. Robert von Kugelgen, f. 12 Nov. 1887 † 5 Nov. 1935 i Mexico D.F. [Mexico D.F.]

Farfader:

Greve Carl Christian Frederik, f. 15 Sept. 1825 † 22 Jan. 1900, Postinspektør, g. 26 Okt. 1852 m. Philippine Johanne Henriette Krüger, f. 16 Maj 1828 † 22 Juni 1916. Børn:

1. Comtesse Emma Cathinka Charlotte, f. 16 Maj 1859, g. 17 Febr. 1894 m. preuss. Oberstløjtnant Clemens Franz August von Bockum genant von Dolffs, f. 17 Juni 1851 † 12 Marts 1928. [Lübbow ved Salzwedel.]
2. Greve Paul August, f. 20 Juli 1861 † 17 Aug. 1919, Købmand, g. 1^o 15 Maj 1886 m. Julie Stephanie Stephensen, f. 26 Maj 1863, skilt, † 5 Jan. 1922, 2^o 28 Dec. 1906 m. Sophie Augusta Nichum, f. 11 Juni 1875, † 26 April 1941. Børn:

af 1. Ægteskab:

- a. Comtesse Louise Herma, f. 3 Maj 1887, g. 1^o 11 Dec. 1913 m. Dr. med. Sigtryggur Kaldan, f. 10 Juni 1889, skilt, 2^o 27 Dec. 1928 m. Øjenlæge, Dr. med. Henry Fabricius Jensen, f. 28 Febr. 1896. [Mølholm ved Vejle.]
- b. Greve Rudolph Carl Christian, f. 4 Sept. 1889, Vicekonsul*, g. 18 Sept. 1938 i Vejle m. Dorothea Rohardt, f. 12 Okt. 1913 i Kiel. [Quilpué, Chile.] Børn:
 - 1) Greve Henrik Trygve, f. 18 April 1941 i Punta Arenas, Chile.
 - 2) Greve Rudolph Harald, f. 31 Okt. 1942 sst.
 - 3) Comtesse Ingrid, f. 11 April 1945 sst.

Den friherrelige Linje til Holckenhavn.

Lensbaron Mogens Conrad Christian Howden-Rønnenkamp Holck til Holckenhavn (det tidl. Baroni H.), f. 10 April 1885 paa Holckenhavn (Søn af Kammerherre, Hofjægermester, Lensbaron Christian Eiler til Baroniet Holckenhavn, f. 9 Okt. 1847 † 18 Sept. 1919 og Louise Marie Julie von Kauffmann, f. 23 Okt. 1855 † 21 Sept. 1925), cand. phil., g. 24 Maj 1910 i Næsby m. Jessy Gudrun Clara Agnes Howden-Rønnenkamp til Næsbyholm og Bavelse, f. 30 Maj 1887 paa Næsbyholm, Besidderinde af det Rønnenkampske Pengefideikommiss og Det Næsbyholmske Legat, Formand i Bestyrelsen for Christiansdals Kloster og for Kammerherreinde Jessy Caroline Rønnenkamps Legat, (D.r.K.). [Holckenhavn ved Nyborg, Næsbyholm ved Glumsø og K.] Børn:

1. Baronesse Elsebet Gudrun Louise Merte Howden-Rønnenkamp, f. 6 Maj 1911 paa Frederikshøj, Frørup, g. 29 Dec. 1936 i Vindinge m. Ritmester ved Gardehusar-Reg., Kammerjunker Lorentz Münter, f. 6 Febr. 1910 i Kbh. [Næstved.]

Holck.

2. Baron Mogens Preben Christian-Eiler Howden-Rønnenkamp, f. 23 Dec. 1913 i Kbh., g. 29 Marts 1944 i Søllerød m. Karen Agnete Mortens, f. 17 Juni 1914 (g. 1^o) [Bavelse ved Glumsø.] Søn:

Baron Mogens Eiler Christian I v e r, f. 3 April 1945 i Hellerup.

3. Baronesse J e s s y Howden-Rønnenkamp, f. 12 Dec. 1916 i Hellerup, g. 4 Juni 1941 i Holckenhavns Kapel m. A d a m Heinrich von Römer-Bruhn, f. 16 April 1912 paa Vindum-overgaard.

Søster:

Baronesse E l l e n Mathilde Rudolfine, f. 4 Juli 1882 paa Holckenhavn, Stiftsdame i Vallø. [Sørup ved Fredensborg.]

von Holck.



Brødrene Kommandørkaptajn Carl Christian von Holck og Oberstløjtnant Friderich Carl Ferdinand von Holck, »som skal nedstamme fra den norske adelige Familie Holck«, optoges ved Fornyelsespatent af 19 April 1810 i den danske Adelsstand.

Udførlig Slægttavle med Vaabenafbildning, se Aargang 1925.

Den ældre Linje.

(Skriver sig hovedsagelig Holck.)

K n u d Henning von Holck, f. 24 Dec. 1876 i Lellinge (Søn af Overførster, Løjtnant Ferdinand E m a n u e l, f. 28 Juni 1838 † 18 April 1885 og A u g u s t a Margrethe Wolff, f. 7 Aug. 1854, g. 10 Sept. 1873 † 26 Sept. 1923), cand. phil., Overassistent* i Københavns Magistrat. [K.]

Søskende:

1. *I v a r Aage*, f. 29 Marts 1878 † 29 Juni 1944, Skovrider, g. 1 Aug. 1920 i Kbh. m. E l l e n J o h a n n e Toxværd (F.: Sagfører, Sparekassedirektør Carl Henrik T. og Metty Kirstine Sophie Schjødt), f. 13 Juli 1893 i Nykøbing F. (hun g. 1^o m. Maler Hans H o l g e r Hansen † 1919.) [K.] Børn:
a. Christian E r i k, f. 15 April 1922 i Sundby, Forstkandidat, Assistent ved Den kgl. Veterinær- og Landbohøjskoles Skovbrugsafd., g. 23 Maj 1946 i Kbh. (Jac.) m. I n g e r Margrethe Biørn (F.: Fabrikant Niels Lauritz Christian B. og Karen Marie Pedersen), f. 26 April 1921 i Hellerup. [Virum.] Søn:

Niels Christian, f. 20 Maj 1948 i Kbh.

- b. Kirsten Elisabeth, f. 30 Nov. 1926 i Sundby, stud. mag., g. 18 Sept. 1948 i Tersløse m. stud. mag. B e n t Stubbe Teglbjærg, f. 12 April 1926 i St. Jørgensbjerg. [K.]
2. *K a y Harald*, f. 22 Juni 1879 † 4 Juni 1943, Kaptajn, Arki-

var ved Sundhedsstyrelsen, g. 9 Sept. 1909 paa Frederiksberg m. Elisabeth (L i s s a) Louise Sophie Black (F.: Stiftsfysikus, Justitsraad Andreas B. og Marie Cathrine Benedicte Paludan-Müller), f. 2 Marts 1877 i Horsens (g. 1^o m. Oberstløjtnant* Ernst Gustav Adolf Niels Brix (R.*), skilt). [K.] Børn:

- a. J ø r g e n Flemming, f. 30 Aug. 1910 i Aalborg, Fabrikant, g. 12 Juli 1947 i Søllerød m. Kirsten Thora Sophie Antonie Crone (F.: Skibsmaskinmester I ved DSB, Poul Frederik C. og Thora Elisabeth Neergaard-Møller), f. 25 Jan. 1913 i Gedser. [K.]
- b. K a y a Marie Augusta, f. 13 Marts 1915 i Vordingborg, g. 17 Aug. 1948 i Juelsminde m. Assurandør Bertel Schou, f. 21 Okt. 1901 i Kbh. (g. 1^o m. Anna Birgitta Günther † 1946), separ. [K.]

Farbroder:

H a r a l d Iulius, f. 1 Febr. 1843 † 24 April 1917, Borgmester, Byfoged og Birkedommer, g. 22 Okt. 1879 m. Louise Augusta Fenger, f. 14 Marts 1854 † 23 Jan. 1933. Børn:

1. *H a r a l d, f. 15 Sept. 1880 paa Frederiksberg, cand. jur., Kontorchef* i Statsministeriet, Medredaktør af Hof- og Statskalenderen, Revisor ved Herlufsholm Skole og Gods, Kommissær i Understøttelsesanstalten for den ophævede civile og adskillige Stænders Enkekasse (K²,D.M.), g. 17 Febr. 1910 i Hornslet m. Laura Antonie (T o n i) Gregersen (F.: Sognepræst Andreas Peter Vilhelm G. og Anna Emilie Rosalie Kayser), f. 15 Okt. 1885 i Naur. [Holte.] Børn:*
 - a. Lykke V i b e k e, f. 2 Nov. 1910 paa Frederiksberg, Maler, Kostumetegner og Journalist, g. 1^o 5 Febr. 1935 i Søllerød m. Tegner, Arkitekt Ib Andersen, f. 2 Aug. 1907 paa Frederiksberg, skilt, 2^o 2 Aug. 1943 i Søllerød m. Forfatteren Stig Henning J a c o b Puggaard Paludan, f. 7 Febr. 1896 i Kbh. [Birkerød.]
 - b. I n g r i d, f. 19 Okt. 1912 paa Frederiksberg, Kattuntrykker, g. 4 Juli 1937 i Nøddebo m. Organist ved Holte Kirke, Professor ved Det kgl. danske Musikkonservatorium, Komponist, mag. art. B j ø r n Hjelmberg, f. 25 Jan. 1911 paa Frederiksberg. [Holte.]
 - c. Oluf (O l e) Harald, f. 2 Dec. 1916 i Holte, Civilingeniør, g. 24 April 1943 i Søllerød m. E l s e Posborg Petersen (F.: Slagtermester Niels Posborg P. og Mette Marie Jensen), f. 1 Dec. 1920 i Hornslet. [K.] Sønner:
 - 1) N i e l s, f. 4 Febr. 1944 i Hellerup.
 - 2) K a r s t e n, f. 7 Maj 1948 i Hellerup.
 - d. S t e e n, f. 3 Febr. 1921 i Holte, Civilingeniør, g. 14 Okt. 1949 paa Frederiksberg (St. Marcus) m. B i r t h e Eriksen (F.: Direktør, Civilingeniør Erik Emanuel E. og Lilli Birtha Jørgensen), f. 18 Febr. 1925 paa Frederiksberg. [Holte.] Datter:
 - E v a, f. 18 Juli 1950 i Virum.

2. **Pou l**, f. 3 Okt. 1888 paa Frederiksberg, Civilingeniør, Elektroingeniør ved A/S Tuborgs Bryggerier, g. 25 Aug. 1917 i Hellerup m. **Ellen Bertha Henriette Halberg** (F.: Maskinchef, M. Ing. F., Peter Andreas H. og Anna Emilie Hass Rasmussen), f. 2 Sept. 1896 i Kbh. [Hellerup.] Søn: **Erik Flemming**, f. 17 Febr. 1920 i Kbh., Kaptajn af Art. til Raadighed for 1. Art.-Afd., Vaabentekniker, M. Ing. F., Kaptajn* i Regimentet »The Buffs«, (Stb.B.E.5) (Stb. 1939—45 St.) (Stb.F.&G.St.) (Stb.Kr.M.). [Hellerup.]
3. **G u s t a v**, f. 26 April 1891 paa Frederiksberg, Oberstløjtnant af Forstærkningen i Rytteriet, Justitsministeriets Sagskyndige ved Prøver med Motorkøretøjer i Aarhus m. v., Formand for Jydsk Teknologisk Instituts Udvalg for Motorafd. (R.*D.M.), g. 7 April 1915 i Kgs. Lyngby m. **Johanne (Heie) Eriksen** (F.: kgl. Skovfoged Johan Christian E. og Berthine Marie Jacobsen), f. 20 Jan. 1892 i »Hjortekærshuset«, Taarbæk (nu Lyngby) Sogn. [Aarhus.] Datter: **Else (Tuti)**, f. 9 Maj 1916 i Aarhus, g. 1^o 27 Febr. 1937 sst. m. Orlogskaptajn **Erik Anker Aalborg**, f. 10 Juli 1910 i Kbh., skilt; 2^o 3 Sept. 1948 i Taarbæk m. **Speditør Henry Peder Føldskov**, f. 24 Dec. 1905 i Kbh. (g. 1^o m. **Gunhild Elisabeth Thalbitzer**, skilt). [K.]
4. **A g n e t e**, f. 5 Okt. 1893 i Nysted, Børnehaveleder. (Vallø.) [Holte.]

Den yngre Linje.

(Skriver sig von Holck og de Holck.)

Carl Oluf Axel H a k o n von Holck, f. 10 Jan. 1890 i Bangkok (Søn af Generalkonsul **Carl Christian Jens Vilhelm**, f. 8 Febr. 1854 † 16 Jan. 1934, og **Alma Anne Maria Julie Nanna Anina Meyer**, f. 24 Dec. 1861, g. 14 April 1886 † 28 Nov. 1940), Fabrikant og Grosserer (S.Kr.M.), g. 18 Sept. 1925 i Aalborg m. **Oda Poulsen** (F.: Skoleinspektør **Poul Marinus P.** og **Karen Anna Knudsen**), f. 5 Marts 1902 i Hjørring. [K.] Døtre:

1. **Inge Helene**, f. 24 Marts 1927 paa Obdrupgaard, g. 17 Juni 1950 i Kbh. (b.v.) m. Assistent **lb Christian Jensen**, f. 1 Dec. 1927 i Kbh. [K.]
2. **Kirsten Elisabeth**, f. 28 Marts 1929 paa Obdrupgaard. (Vemmetofte).
3. **Regitze Margrethe**, f. 3 Maj 1931 i Hamborg, g. 3 Febr. 1950 i Kbh. (B) m. Sekondløjtnant **Holger Mogens Carl Nielsen**, f. 24 Juli 1928 i Kbh. [K.]

Farfader:

Carl Christian Vilhelm Ferdinand, f. 15 Nov. 1823 † 3 Marts 1885, Kaptajn. Søn:

Oluf Philip Frederik Ferdinand, f. 20 April 1855 † 2 Dec. 1938, Kaptajn af Flaaden, g. 1^o 24 Nov. 1886 m. **Ady Nadeschda Hansine Nissen-Sommersted**, f. 13 Nov. 1868 † 1 Maj 1913, 2^o 11 Juli 1914 m. **Augusta Margrethe Hansen**,

f. 18 Aug. 1862 † 2 Febr. 1921 (hun g. 1^o m. Konferensraad, Departementschef Carl Christian Holm † 1909), 3^o 22 Okt. 1924 i Kbh. m. Joseph a Marietta Kristine Siboni, f. 3 Febr. 1873 i Katstrup Sogn. [K.] Børn:

af 1. Ægteskab:

1. Preben Alexander Carl Johan, f. 11 Sept. 1888 i Taarbæk, Orlogskaptajn,* Kommitteret ved Flaadens historiske Modelsamling, Medlem af Bestyrelsen for Handels- og Søfartsmuseet paa Kronborg (R.*D.M.), g. 16 Okt. 1917 i Kbh. (B) m. Ingrid Eiler Hansen (Adoptivf.: Øjenlæge, Overlæge Peter Eiler H. og Caroline Marie Cathrine Burmeister), f. 14 Sept. 1895 i Kbh. [Gentofte.] Søn:
 · Eiler Gösta Preben, f. 19 Febr. 1919 i Kbh., Kaptajn af Fodfolket, Kompagnichef ved 3 Batl., g. 28 Dec. 1941 i Gentofte m. Else Vibeke Tuxen (F: Generalmajor Axel August T. og Laura Ottilie Lystrup), f. 2 Maj 1919 paa Frederiksberg. Børn:
 1) Ole Eiler, f. 19 Nov. 1942 i Gentofte.
 2) Anne Birthe, f. 21 Okt. 1947 i Gentofte.
2. Walter Frederik Carl, f. 3 Maj 1892 i Kbh., Ingeniør, ansat i Kbh.s Brandvæsen, g. 3 Jan. 1932 i Askov m. Dagmar Hasseriis, f. 20 Marts 1898 i Gamborg. [K.] Døtre:
 a. Gudrun Ragnhild, f. 14 Nov. 1932 i Kbh.
 b. A dy Else, f. 7 Maj 1935 i Skovshoved.
3. Ady Olga Augusta Agnete, f. 28 April 1894 i Kbh., cand. phil., g. 28 Maj 1919 i Kbh. m. Læge Erik Kall, f. 3 Febr. 1890 i Frederikshavn. [K.]

von Holstein.



En gammel meklenborgsk Adelslægt, der i det 17. Aarh. kom til Danmark. — Ulrich Adolph von Holstein blev 1 Jan. 1708 ophøjet til Greve af Holsteinborg. Ifølge Bevilling af 9 Febr. 1753 er alle hans ægte Descendenter paa Sværdsiden Grever. — Gehejmeraad Johan Ludvig von Holstein blev 31 Marts 1750 ophøjet til Greve af Ledreborg. — Kammerherre Niels Rosenkrantz von Holstein til Stamhuset Rathlousdal erholdt ved Patent af 28 Maj 1828 Tilladelse til at forene Navnet Rathlov med sit eget, men hans Efterkommere skriver sig nu von Holstein-Rathlou. — De ægte agnatiske Descendenter af Overhofmester Henning Christopher von Holstein (von Holstein, den danske Gren) henhører ifl. kongl. aabent Brev af 21 Sept. 1888 og de ægte agnatiske Descendenter af Christian Frederik von Holstein til Cathrinebjerg (von Holstein-Rathlov og von Holstein, den holstenske Gren) ifølge kongl. aabent Brev af 29 Dec. 1888 til den danske Adel. — Udførlig Stægttavle

med Vaabenafbildninger i Farver, se Aargang 1885 og Aarg. 1938.

Holstein-Holsteinborg.

Lensgreve Erik Frederik Adolf Joachim Holstein-Holsteinborg til Holsteinborg, Fuirendal m.m., f. 21 Nov. 1896 paa Holsteinborg (Søn af Hofjægermester, Lensgreve Frederik Conrad Christian Christopher til Holsteinborg m.m., f. 3 Aug. 1856 † 16 Juli 1924, og Ellen Elisabeth Lindholm, f. 8 Nov. 1858, g. 15 Nov. 1880 † 29 Jan. 1943), Kammerherre, Hofjægermester, Bestyrer af Det Holstenske Legat, Formand for Den frivillige Luftmeldtjenestes Sjællands Kreds, Medl. af Tilsynsraadet for Grevskabet Holsteinborgs Sparekasse, g. 5 Juli 1922 paa Lundbygaard m. Polly Emilie Collet, f. 25 Sept. 1899. [Fuirendal ved Sandved.] Børn:

1. Greve Ib, f. 9 Nov. 1923 i Kbh., Student, Sekondløjtnant i Livgarden; g. 3 Aug. 1948 i Olstrup K. m. Baronesse Eva Sophie Nathalie Bertouch-Lehn, f. 26 Sept. 1926 i St.-Cloud. [Kulgravgaard, Rude.] Søn:

Greve Ulrich, f. 13 Maj 1949 i Næstved.

2. Comtesse Ellen-Kirstine Polly, f. 1 April 1926 i Kbh., g. 10 Febr. 1948 paa Holsteinborg m. Kaptajnløjtnant i den græske Hær, Grosserer Antonios Coronéos, f. 30 Nov. 1915. [Gentofte.]
3. Comtesse Birgit Lucie Elisabeth, f. 29 Marts 1931 i Kbh. (Vallø.)

Søskende:

1. Lensgreve Bent til Holsteinborg m. m., f. 17 Sept. 1881 † 15 Juni 1945, Hofjægermester, g. 1^o 17 Dec. 1921 m. Vilhelmine (Villy), født Parding, f. 4 Sept. 1880 † 3 Jan. 1936; 2^o 18 Dec. 1937 i Søllerød m. Solveig Ingeborg Margaretha Vivian Dietz-Clausen, født Schepeler. f. 23 Aug. 1906. [Holte.]
2. Comtesse Eleonore Mimi, f. 14 Juni 1883 i Kbh., g. m. Ritmester Greve Frederik Moltke, skilt.
3. Comtesse Estrid Ingeborg, f. 27 Nov. 1887 paa Spjellerupgaard, g. 1^o m. Hofjægermester Holten Castenschield til Borreby, skilt, 2^o 2 Okt. 1920 i Kbh. m. Løjtnant* af Art. Tyge Alexander Bech til Iisgaard, f. 12 Juni 1887. [Iisgaard ved Knebel.]

Farfader:

Lensgreve Ludvig Henrik Carl Herman til Grevskabet Holsteinborg, f. 18 Juli 1815 † 28 April 1892, Overkammerherre, Ridder af Elefanten. Søn:

af 2. Ægteskab m. Laura Rasmussen (1848—1931):

Greve Henrik Frantz Harald, f. 24 Dec. 1879, cand. polyt., Kaptajn* af Reserven ved Ing. (R.r.K.2.) (Sp. r.K.2.) (Ø.r.K.2.) (B.-S.C.St.G.), g. 23 Dec. 1909 m. Anna Margrethe Jensen, f. 27 Aug. 1885. [K.] Børn:

a. Greve Henning Preben Harald, f. 10 Sept. 1913.

- g. 5 Maj 1937 m. Charlotte Joanne Mary Fleri, f. 22 Juli 1919, skilt. [K.]
- b. Greve Palle Mogens Flemming, f. 9 Sept. 1914, Løjtnant af Res. ved 3. Art.-Afd., g. 19 Okt. 1950 i Kbh. (B) m. cand. polit. Mette Margrethe Koefoed (F: Direktør, dr. techn. Hans Georg K. og Frida Rigmor Harriet Heiberg Møller), f. 6 Dec. 1920 paa Frederiksberg. [K.]
- c. Greve Jørgen Helge Eggert, f. 3 Marts 1917, g. 1^o 12 Juli 1942 i Hellerup (Mess.) m. Ditle Thorngreen, skilt (hun g. 2^o m. Redaktør Henning Oluf Schmith); 2^o 12 Jan. 1943 i Wernigerode (Harz) (b. v.) m. Gisela Anna Martha Hanlo, f. 5 Marts 1925 i Münster. [K.] Børn:
af 2. Ægteskab:
1) Greve Harald Peter, f. 19 Marts 1944 i Wernigerode.
2) Comtesse Vibeke Madeleine, f. 11 Nov. 1949.
- d. Comtesse Margrethe (Grethe), f. 11 April 1919. [K.]

Farfaders Broder:

Greve Christian Johannes Ernst, f. 31 Dec. 1826 † 21 Okt. 1891, g. 16 Sept. 1853 m. Sophie Augusta Kramer, f. 18 Sept. 1833 † 6 Febr. 1892. Børn:

1. Greve Frederik (Fritz) Adolph, f. 8 Juni 1859 † 23 Sept. 1934, g. 1^o 1895 m. Bodil Cornelia Dircksen † 29 Jan. 1897, 2^o 4 Nov. 1906 m. Karen Cornelia Dircksen, f. 13 Aug. 1875 i Kastrup. [Asserbo ved Frederiksværk.] Børn:

af 1. Ægteskab:

- a. Comtesse Minna, f. 19 Sept. 1895 i Vemmelev, g. 17 Okt. 1918 m. Landsretssagfører Enevold Jensen Bredmose (M.T.Kfh.), f. 18 Jan. 1891 i Sundby. [K.]
- b. Greve Christian Ludvig, f. 29 Jan. 1897 i Vemmelev, Civilingeniør, Skibsinspektør i Handelsministeriet, g. 1^o 25 Jan. 1929 i Kbh. (b. v.) m. Helene Bodil Christine Christensen, f. 25 Febr. 1901 † 7 Juni 1935, g. 2^o 14 Okt. 1938 i Kbh. (b. v.) m. Gerda Frederiksen, f. 22 Sept. 1907 i Hellerup, skilt 12 Aug. 1944; 3^o 10 Juli 1946 i Lyngby m. Gurli Warming, f. 5 Jan. 1913 i Husby. [Lyngby.] Søn:

af 1. Ægteskab:

- 1) Greve Nils Adolf, f. 1 Sept. 1930 paa Frederiksberg.

af 3. Ægteskab:

- 2) Comtesse Susanne, f. 29 Marts 1947 i Lyngby.
3) Greve Søren, f. 29 Marts 1947 sst.

af 2. Ægteskab:

- c. Comtesse Bodil Aff, f. 10 Aug. 1906 i Vemmelev.
d. Greve Hans, f. 25 Maj 1910 paa Frederiksberg.
e. Greve Gert, f. 24 Juli 1911 paa Frederiksberg, g. 1 Juni 1940 i Melby m. Ellen Jeppesen, f. 4 Juli 1915 i Asserbo. Børn:

- 1) Comtesse E v a, f. 26 Juli 1932 i Asserbo.
- 2) Greve B e n t, f. 28 April 1942 i Asserbo.
2. Greve E i n a r Ernst, f. 16 Sept. 1866 † 28 Dec. 1924, Kon-
torchef i Frihavnen, g. 1^o 9 Jan. 1894 m. E l i s a b e t h
Sophie Petersen, f. 11 Juni 1870 † 24 Maj 1910, 2^o 14 Juli
1911 m. G u d r u n Petersen, f. 29 Maj 1885. [K.] Børn:
af 1. Ægteskab:
 - a. Greve P e t e r Christian, f. 8 Dec. 1894, Landmand, g.
8 Juli 1918 m. A n t o n i a Mundeling, f. 4 Sept. 1899.
[Snertinge, Klarskov.] Børn:
 - 1) Greve A x e l, f. 6 Febr. 1919.
 - 2) Greve E r i k, f. 26 Maj 1923.
 - 3) Greve C a r l Frederik, f. 20 Marts 1926.
 - 4) Comtesse R i g m o r, f. 14 Aug. 1927.
 - 5) Greve V i g g o, f. 19 April 1930.
 - 6) Greve S v e n d A a g e, f. 16 Nov. 1932.
 - 7) Comtesse T o n i Sonja, f. 8 Marts 1937.
 - b. Comtesse E l l e n Hulda, f. 1 Marts 1896, g. 20 Marts
1923 m. Ingeniør A l e x e j Michaelowitsch Dorofejefi, f.
6 Febr. 1884. [Hellerup.]
 - c. Comtesse I s s e Elisabeth, f. 1 Aug. 1897, g. 23 Febr.
1925 m. Landmand Jens Peter Engsig, f. 20 Marts 1897.
[Færgegaarden, Frederikssund.]
 - d. Comtesse E l i s a b e t h, f. 1 Juni 1899, g. 20 Aug. 1921
m. Bankier O l u f Bützow, f. 15 Nov. 1883. [Hellerup.]
 - e. Comtesse K a r e n M a r i e, f. 20 Marts 1907, g. 3 Nov.
1928 m. Banktjenestemand A l b a n Hilmar Johansson
Verne, f. 30 April 1886. [Stockholm.]
af 2. Ægteskab:
 - f. Comtesse R u t h Fritze, f. 15 Marts 1912, g. 12 Aug. 1941
m. Notar i Kbh., cand. jur. J ø r g e n Grønæk, f. 14
Nov. 1910.
 - g. Greve K n u d, f. 2 Marts 1913, Vinhandler, g. 2 April
1942 i Svendborg (N) m. E b b e Madsen, f. 3 Marts
1919. [Hellerup.]
 - h. Greve J o h a n L u d v i g, f. 18 Okt. 1923, Bogholder,
g. 7 Juni 1946 i Kbh. (B) m. Stenograf E v a Steholt,
f. 6 Febr. 1925 paa Fr.berg. [Lyngby.] Søn:
Greve Michael Ernst, f. 24 Sept. 1947.
3. Greve B ø r g e Ulrik Christoffer, f. 19 Juni 1872 † 15 April
1932, Bogholderikonsulent, g. 30 Okt. 1908 m. E l l e n M a r-
g r e t h e Hansen-Erhardt, f. 15 Okt. 1887 † 5 Okt. 1924. Døtre:
 - a. Comtesse H a n n e - L i s e, f. 4 Maj 1914, fører Navnet
Holstein, g. m. cand. pharm. E w a l d Olsen, f. 12 Juni
1909.
 - b. Comtesse E l s e - D o r t e, f. 4 Febr. 1918, g. 28 Sept.
1940 m. Overassistent Sven Schönemann, f. 19 Okt. 1910.

von Holstein-Rathlov.

Adolf Viggo Rudolf H u n o von Holstein-Rathlou til Rath-

von Holstein.

lousdal (det tidl. Stamhus R.), f. 9 Dec. 1881 paa Rathlousdal (Søn af Hoffjægermester Christian Frederik E mil til Stamhuset Rathlousdal og Det Braunschwardenske Fideikommis, f. 11 Nov. 1849 † 29 Jan. 1919 og Sophie (S of y) Dagmar Elisabeth Jerichau, f. 23 Juli 1859, g. 4 Nov. 1878 † 14 Febr. 1844), Besidder af Det Braunschwardenske Fideikommis, Landmand, g. 1^o 31 Marts 1913 m. H e l e n a Roy, f. 1896, skilt; 2^o i Vancouver m. Gudrun Madsen, f. [Victoria, Canada.] Børn:

af 1. Ægteskab:

1. H i l d a Helen Elisabeth Caren, f. 19 Juli 1914.
2. Emile Vigo R o d o l p h e Huno, f. 16 Okt. 1916, Løjtnant i den canadiske Hær, g. 15 Sept. 1946 i Gosmer m. A l i c e Hørskov (F.: Grosserer Ewald H. og Emma Emilie Petersen), f. 30 April 1922 i Kbh. [Toronto.] Datter: T h e r e s e, f. 18 Juni 1947 paa Rathlousdal.
3. E m i l e Christian Frederic, f. 20 Sept. 1918, Tandlæge, g. (1 Søn).
4. H a r o l d, f. 19 Juli 1920, g. 8 Maj 1948 i Toronto m.
5. D o n a l d Lee, f. 14 Nov. 1922.

Søskende:

1. Julie Elisabeth H e r t h a, f. 22 Aug. 1880 paa Rathlousdal, Enke efter Landbrugskandidat Frederik Bülow.
2. Frits Holger Axel N i e l s R o s e n k r a n t z, f. 24 Dec. 1882 paa Rathlousdal, Kaptajn af Res.*, g. 1^o 4 Aug. 1911 m. E l l e n Marie Gudrun Howden-Rønnenkamp, f. 29 Maj 1889, skilt, (hun g. 2^o m. .. Jensen), 2^o g. 3^o 25 Febr. 1939 m. Annine Dorthea Juul Hansen (F.: Bankdirektør Christian H. og Kirstine Juul), f. 18 April 1889 i Gelsted. [Lyngby.] Døtre:
af 1. Ægteskab:
a. A l i c e, f. 14 Okt. 1916 i Kbh., g., skilt.
b. K a r e n, f. 9 Dec. 1920 paa Kjellerup, g. i Jan. 1949 m. John Renée Aggergaard, f.
3. K a r e n, f. 13 Jan. 1884 paa Rathlousdal (Ø.r.K.3.), g. 29 Okt. 1908 m. Husmarskal hos Hertugen af Cumberland og Brunsvig-Lyneborg, Greve G e r n a n d Alexander Otto Grote, f. 20 Sept. 1870, skilt. [Hellerup.]
4. V i g g o, f. 19 Marts 1885 paa Rathlousdal, Rentier, g. 22 Okt. 1908 m. N o r a, født Lang, f. 20 Juli 1885 (g. 1^o m.). [K.]
5. Christian Frederik E m i l, f. 23 Aug. 1886 † 12 Nov. 1918, g. 15 Okt. 1918 m. A l i c e Gudrun Benedicte Howden-Rønnenkamp, f. 13 Nov. 1893 (hun g. 2^o m. Kammerjunker Erik Castenskiold).
6. Joachim O t t o Schack, f. 11 Febr. 1888 † 17 Marts 1945, Ingeniør, g. 1^o 30 Maj 1923 m. G e r d a Terndrup, f. 21 Maj 1895, skilt 1936 (g. 2^o m. Inspektør Sass, Viby); 2^o 6 Nov. 1943 i Skaade m. I n n a Moseholt, f. 19 Maj 1901 paa Degnegaard. [Skaade, pr. Højbjerg.]

Farfaders Broder:

Viggo til Holmgaard, f. 17 Sept. 1821 † 8 Dec. 1884, g. 6 Aug. 1852 m. Julie Sophie Dorothea Elisa Volradine von Leitner, f. 7 Juni 1824 † 18 Febr. 1902, (hun g. 1^o m. Niels Rosenkrantz von Holstein-Rathlou til Rathlousaal.) Sønner:

1. *Huno Philip August, f. 10 Sept. 1855 † 23 April 1918, g. 1^o 1 Okt. 1878 m. Jenny Høeg-Warming, f. 28 Juli 1856, skilt † 6 Aug. 1933, 2^o 22 Dec. 1906 m. Maria Emerentze Zeuthen, f. 16 April 1864 † 22 Marts 1921.* Sønner:

af 1. Ægteskab:

a. *Axel Viggo Emil, f. 23 Juni 1882 paa Gersdorffslund, Civilingeniør, Docent* i Elektroteknik ved Danmarks tekniske Højskole (R.*D.M.) (D.r.K.H.) (M.T.Kha.), g. 24 Juni 1908 i Ordrup K. m. Emilie Juliane Brummerstedt, f. 2 April 1885 i Julianehaab, Grønland. [Charlottenlund.]* Børn:

1) *Jens Høeg, f. 23 April 1910 i Hellerup, cand. polyt., Signalingeniør ved D.S.B., g. 1 Sept. 1934 i Charl. (Mess.) m. Ulla Christine Federspiel (F.: Grosserer L.F. og Kirsten Lindstrøm), f. 13 Sept. 1910. [Aarhus.]* Søn:

Steen Huno Høeg, f. 15 Febr. 1935.

2) *Milla Johanne, f. 2 April 1912 i Hellerup, exam. Husholdningslærerinde, g. 29 Okt. 1938 i Gentofte m. Gravør Helge Christensen. [Charlottenlund.]*

3) *Hans Christian Bent Høeg, f. 7 Nov. 1918 i Charlottenlund, Løjtnant, cand. jur., Sagførerfuldmægtig, g. 16 Maj 1944 i Barrit K. m. Marie Louise Eriksen (F.: Stationsforstander V. E. og Kirstine Schmidt), f. 20 Okt. 1920. [Hjørring.]* Søn:

Lars, f. 11 Jan. 1947 i Kbh.

4) *Axel Huno Høeg, f. 16 Maj 1921 i Charlottenlund, g. 18 Nov. 1944 i Gentofte K. m. Inge Thor Hansen (F.: Snedkermester Richard Th. og Agnes Jacobsen), f. 25 Febr. 1926. [Fr.berg.]*

b. *Viggo Julius, f. 29 Sept. 1885 paa Gersdorffslund, cand. mag., Dr. phil., Bibliotekar*, g. 4 Juli 1908 i Kgs. Lyngby m. Elisabeth Goldschmidt, f. 26 April 1887 i Kgs. Lyngby. [Rosenvænget ved Aarhus.]* Børn:

1) *Judith Elisabeth, f. 20 Marts 1909 i Charlottenlund, g. 30 Okt. 1932 i Viby J. m. Skibsreder, cand. phil. Ewald Herrik-Hansen, f. 2 Nov. 1907. [Middelfart.]*

2) *Niels Viggo Halldan de Meza, f. 4 Dec. 1910 † 28 Sept. 1949, Kaptajn, g. 1^o 12 April 1940 i Kbh. (Jac.) m. Lily Laybourn Carstensen, f. 21 Jan. 1919 i Kbh., skilt 1944; 2^o 9 Juni 1945 i Sthlm. (b. v.) m. Sonja Wigert (F.: Major, Konsul Sigvald Hansen og Carmen Francisca Christina Kirsebom), f. 11 Nov. 1913 i Notodden, Norge. [Oslo.]*

3) *Anna Marie Jenny Agnete, f. 19 Juni 1912 i Charlottenlund, Sygeplejerske, g. 9 Juli 1930 i Aarhus*

von Holstein.

(kath.) m. Forretningsfører **Theophilus Larsen**, f. 5 Jan. 1890. [Odense.]

- 4) **Agnete Ruth Edith de Meza**, f. 29 Marts 1914 i Aarhus, cand. phil., g. 23 Marts 1940 i Aarhus (Dom K.) m. **Disponent, cand. phil., Herluf Torkild Skiernov**, f. 22 Febr. 1910. [Jægersborg.]
 - 5) **Kirsten Ida Ragnild de Meza**, f. 29 Marts 1914 i Aarhus, g. 9 Marts 1935 i Aarhus m. **Assistent ved Aarhus Belysningsvæsen Birger Skiernov**, f. 2 Maj 1907. [Aarhus.]
 - 6) **Henning Viggo Meir de Meza**, f. 27 Dec. 1919 i Aarhus, Student, Sekondløjtnant, Korrespondent. [K.]
 - 7) **Astrid Merete Sophie Dorothea de Meza**, f. 18 Nov. 1924 i Aarhus, Student. [K.]
2. **Axel Viggo Julius**, f. 4 Okt. 1857 og hans Descendens, se Aarg. 1946.

von Holstein.

Den holstenske Gren.

Se »Danmarks Adels Aarbog« 1938, og »Gothaisches genealogisches Taschenbuch der adeligen Häuser, deutscher Uradel«, 1922.

von Holstein.

Den danske Gren.

I. Linje.

Fritz von Holstein, f. 27 Febr. 1911 (Søn af Kaptajn **Ulrich Adolph**, f. 10 Marts 1877 † 25 Jan. 1947), Direktør, g. 20 Juni 1936 m. **Ida Alice Petrusson**, f. 28 Aug. 1913. [Odense.] Børn:

1. **Merete**, f. 13 Sept. 1942. (Vallø).
2. **Claus**, f. 13 Juli 1945.

Broder:

Hans-Loachim, f. 30 Aug. 1914, Brandmand, g. 1^o 6 Nov. 1942 m. **Ingrid Marguerithe Gerhardine Petersen**, f. 3 Juli 1908, skilt; 2^o 3 Juni 1950 m. **Ragna Elfrida Sønderholm**, f. 29 Aug. 1909. [K.] Datter:

Hanne, f. 22 Maj 1944 (Vallø.)

Moder:

Else Margrethe, født **Brandt**, f. 2 Sept. 1887 i Nyborg, g. 13 Maj 1910 sst., Enke 25 Jan. 1947. [K.]

Faders Broder:

Henning, f. 11 Juni 1879 † 8 Dec. 1942, Direktør, g. 2 Nov. 1919 m. **Anna Caroline Dreyer**, f. 18 April 1891. [K.] Datter:

Karen, f. 27 Maj 1921, g. 6 April 1946 m. cand. Jur. **Johannes Markus Julius Munch-Petersen**, f. 5 Nov. 1916.

II. Linje.

Christian Frederik Holstein, f. 26 Aug. 1870 paa »Sortkær«, Elling (Søn af Justitsraad **Christian Frederik**, f.

23 Okt. 1842 † 8 Febr. 1923, og Emily Kall, f. 28 Juni 1847, g. 20 Aug. 1868 † 26 Juli 1930), Løjtnant,* g. 10 Juli 1908 m. Agnete Henriette Løber (F.: Forretningsfører H. P. L. og Sofie Kilsgaard), f. 21 Dec. 1875 † 12 Nov. 1943. [Helsingør.] Søn:

Christian Frederik Per, f. 27 Juli 1916 i Kbh., cand. polit., Sekretær i Østre Landsret (M.T.Kha.), g. 9 Okt. 1943 m. Inge Ketty Sundberg (F.: Grosserer Georg S. og Agnes Ramlau), f. 30 Aug. 1916 i Kbh. [K.]

Brøder:

Harry Vilhelm, f. 7 April 1873 i Vedby, Skibsfører* under Vandbygningsvæsenet, g. 1^o 7 Okt. 1927 m. Alma Laudine, født Andersen, f. 5 Sept. 1874 † 23 Jan. 1930 (g. 1^o m. Lærer Jakobsen), 2^o 11 Maj 1932 m. Agnes Augustine Wilhelmine, født Hermann, f. 20 Okt. 1878 (g. 1^o m. Postmester Carl Vincent Pedersen, 1871—1916). [Frederiksværk.]

Farbrøder:

Frode Otto Julius, f. 21 Aug. 1838 † 14 Dec. 1882, Løjtnant, g. 10 Nov. 1870 m. Elisabeth Margrethe Svanhilde Ploeyen, f. 4 Dec. 1834 † 2 Nov. 1927. Søn:

Frode Hjalmar Christian Ploeyen-Holstein, f. 30 Jan. 1872 † 25 Juni 1942, Premierløjtnant, g. 16 Maj 1902 m. Maria Katharina Jørgensen (Adoptivforældre: Bryggerier, cand. pharm. Rasmus J. og Anna Maria Bang), f. 8 Nov. 1871. [Tangegaard ved Lundeberg.]

Farfaders Brøder:

Haldan Valdemar, f. 28 Maj 1810 † 17 Okt. 1859, Præst.

Sønner:

1. Harald Hother, f. 30 Nov. 1846 † 3 Maj 1909, Telegrafkasserer, g. 4 Nov. 1873 m. Anna Caroline Petrea Wiborg, f. 16 Febr. 1848 † 4 Sept. 1925. Børn:

a. Aage, f. 29 Juni 1876 i Kbh., Generalsekretær, g. 1^o 27 Marts 1907 m. Carla Johanne Christiane Wilhelmine Carlsen, f. 27 Sept. 1867 † 24 Maj 1915, 2^o 20 Okt. 1920 m. Emma Holst (F.: Plantør Arnt Johan Vilh. H. og Christiane Sophie Saugman), f. 12 Dec. 1890 i Koed. [Ballerup.]

b. Gerda, f. 3 Sept. 1878 i Kbh., g. 18 Sept. 1907 m. Inspektør ved det Forenede Dampskibsselskab Poul Georg Poulsen, f. 6 Febr. 1878 i Hillerød. [K.]

c. Sigrid, f. 9 Juli 1884 i Kbh. (Estvadgaard.)

2. Frode, f. 26 Marts 1852 † 22 Febr. 1889, g. 2 Nov. 1876 m. Juliane Johanne Ochsner, f. 2 Dec. 1855 † 10 Juli 1911. Døtre:

a. Julie Henriette (Henny), f. 6 Okt. 1877 i Sahl, g. 11 Marts 1899 m. Fabrikant Frederik Niels Peter Suhr, f. 15 April 1874 † 30 Jan. 1927. [K.]

b. Anna Helene Tack, f. 17 Febr. 1884 i Sahl, g. 1 Sept. 1905 m. Forsikringsdirektør Carl Eduard Martens (R.*), f. 13 Juni 1869 i Vejle. [Klampenborg.]

von Holstein.

c. *M i n n a* Betzy Alfrida, f. 13 Nov. 1885 i Sahl. (Estvadgaard.) [K.]

III. Linje.
Uddød 29 Jan. 1944.

IV. Linje.

S v e n d Christian von Holstein, f. 26 Jan. 1889 (Søn af Maskinmester Niels Rosenkrantz Valdemar, f. 11 Sept. 1850 † 28 Maj 1928 og Emma Vilhelmine Rathgen, f. 25 Sept. 1860, g. 6 Nov. 1886 † 24 Febr. 1950), cand. polyt., Sektionsingeniør ved Statsbanerne (R.*), g. 9 Dec. 1915 m. *A n n a* Laura Louise Dirckinck, Friherreinde af Holmfeld, f. 4 Sept. 1894. [Slagelse.] Børn:

1. *C h r i s t i a n* Frederik, f. 3 Okt. 1916, Civilingeniør, g. 16 Marts 1941 m. Vibeke Agot Larsen, f. 23 Sept. 1916. [Hillerød.] Børn:
 - a. Niels Christian, f. 11 Sept. 1941.
 - b. Ulla, f. 4 Maj 1943.
2. *K n u d* Harald, f. 20 Juni 1918, Civilingeniør, g. 22 Juli 1946 m. Tove Emilie Ramsing, f. 10 Juni 1918. [Virum.] Søn:

H e n r i k, f. 11 Juli 1947.

3. *G r e t e* Anna, f. 28. Nov. 1926, Sygeplejerske, g. 6 Maj 1949 i Gentofte m. Løjtnant Kristian Kjær, f. [Hellerup.]

Søstre:

1. *E m m a*, f. 30 Aug. 1887, g. 16 Maj 1916 m. Bankdirektør Oscar Simonsen, f. 20 Febr. 1887. [Holte.]
2. *E l s e* Elise Anna, f. 10 Aug. 1890, g. 22 Sept. 1917 m. Afdelingsarkitekt ved Statsbanerne, M.A.A., Thorkild Helge Lassen-Landorph, f. 11 Juni 1894. [Aarhus.]
3. *I n g e r* Augusta Rathgen, f. 20 Maj 1894, g. 30 Nov. 1923 m. Vicetoldinspektør, cand. polyt. Frederik Arnold Dirckinck Friherre af Holmfeld. [Charlottenlund.]

Farfaders Broder:

A u g u s t Ferdinand, f. 30 April 1807 † 12 Marts 1888. Kaptajn, Postmester. Søner:

1. *C h r i s t i a n* Frederik Ferdinand, f. 1 Juni 1851 † 2 Maj 1933, cand. jur., Kontorchef i Kbhvn's Skattedirektorat, g. 7 Jan. 1893 m. *K a r e n* Amalie Ræder, f. 8 Marts 1868 † 26 Jan. 1946. Børn:
 - a. *J a c o b* Ferdinand Theodor H u n o, f. 14 Okt. 1897 i Kbh., Dommer i Saksøbing Købstad og Musse Herred med Nysted Købstad og Birk, g. 15 April 1923 i Lillerød m. *V i t t e* Harboe (F.: Højesteretssagfører Emil H. og Holga Börjeson), f. 16 Sept. 1897 paa Fr.berg. [Oreby pr. Saksøbing.] Datter:
I s a b e H e l l e, f. 11 Sept. 1925 paa Fr.berg, Student, Landbrugsstuderende. (Vallø).

von Holstein.

- b. *Ellen Margrethe*, f. 1 Okt. 1900 paa Fr.berg, overord. Stiftsdame i Vallø.
2. *Niels Henning Ernst*, f. 12 Marts 1853 † 25 Jan. 1935, *Godsejer*, g. 25 Nov. 1881 m. *Emilie Nicoline Christine Dyrland*, f. 15 Febr. 1853 † 27 Febr. 1939. Børn:
- a. *Emilie Mariane Karen Margrethe*, f. 22 Okt. 1882 paa Tvilumgaard, g. 29 Dec. 1914 m. Undervisningsraad, Dr. phil. *Carl Viking Ragnar Widman*, f. 22 Sept. 1882 † 29 Sept. 1931. [Stockholm.]
- b. *Fritze Elisabeth Dorothea*, f. 29 Sept. 1883 paa Tvilumgaard, overord. Stiftsdame i Vallø. [Vallø.]
- c. *Niels Henning Folmer*, f. 24 Jan. 1892 paa Tvilumgaard, Sekondløjtnant ved 1. Art.-Afd., Forpagter, g. 11 April 1922 m. *Eline Christine Hansen*, f. 7 Jan. 1897. [Wennberga Gaard ved Kungshult, Sverige.] Børn:
- 1) *Jørgen Ernst*, f. 26 Dec. 1922.
- 2) *Eðith Charlote Emilie*, f. 15 Febr. 1924, g. 29 Juli 1944 m. Løjtnant ved Flyvevaabenet *Gösta Hilbert Strøm*, f. 16 Febr. 1923. [Linköping.]
- d. *Ida Amalie (Imma)*, f. 10 Aug. 1893 paa Tvilumgaard, overord. Stiftsdame i Vallø. [Klampenborg.]
- Om de i Nordamerika levende Medlemmer af denne Linie, se Aargang 1946.

V. Linje.

Uddød i Mandslinjen 10 Dec. 1907.

Margrethe von Holstein, f. 6 Maj 1880 paa Sindshvile, Tikøb (Datter af *Carl Johan Emil Nicolai*, f. 10 Jan. 1847 † 10 Dec. 1907, og *Elisabeth Sophia Bøgh*, f. 13 Sept. 1848, g. 27 Maj 1874 † 31 Dec. 1910), g. 7 Nov. 1912 m. Sognepræst *Olaf Bertelsen*, f. 9 Sept. 1874. [Faxø.]

Søster:

Karen, f. 4 Juni 1882 paa Sindshvile, Tikøb, g. 10 Juli 1915 i Roskilde m. Lektor *Ludvig Heuer*, f. 10 Jan. 1866 † 28 Marts 1945. [Roskilde.]

VI. Linje.

Uddød i Mandslinjen 21 Maj 1923.

Esther von Holstein, f. 14 Jan. 1891 i Aarhus (Datter af Postmester *Louis Knud Wohldt*, f. 19 April 1863 † 21 Maj 1923 og *Karen Olga Esskildsen*, f. 28 Juni 1849, g. 22 Jan. 1890 † 22 Okt. 1931), g. 9 Dec. 1924 i Kbh. m. Direktør, Grosserer *Hans Sørensen*, f. 11 Aug. 1900. [Hjortekær pr. Klampenborg.]

Holstein-Ledreborg.

Lensgreve *Josef Johannes Ignatius Maria Holstein* til Ledreborg m. m. (det tidl. Grevskab L.), f. 5 Sept. 1874 paa Ledreborg (Søn af Konseilspræsident, Lensgreve *Johan Ludvig Carl Christian Tido* til Grevskabet Ledreborg, f. 10 Juni 1839 † 1 Marts 1912, og *Henriette Frederikke Alexandrine Ingeborg de Løvenørn*, f. 11 Aug. 1842, g. 19

Nov. 1867 † 28 Okt. 1915), Dr. polit., Hofjægermester, Kaptajn* af Res. (R.*), g. 30 Nov. 1918 paa Ovesholm (Skaane) m. Grevinde Louise Christina Hamilton (F.: Greve Raoul Gustav H. og Friherreinde Christina Louise Beck-Friis), f. 12 Febr. 1887 paa Ovesholm. [Ledreborg ved Lejre.] Børn:

1. Greve Knud Johan Ludvig, f. 2 Okt. 1919 paa Ledreborg, stud. polit., Forpagter.
2. Comtesse Marie Henriette, f. 2 Okt. 1920 paa Ledreborg.
3. Comtesse Birgitte Alexandra Maria, f. 29 Juni 1922 paa Ledreborg, g. 9 Juni 1947 paa Ledreborg (Slotskapel) m. Prins Jacques Marie Antoine Robert Valdemar Charles Felix Sixte Ansgar af Bourbon-Parma, f. 9 Juni 1922 i Longwy.
4. Comtesse Anna Elisabeth Maria, f. 1 Dec. 1924 paa Ledreborg.
5. Greve Carl Anton Poul f. 23 April 1926 paa Ledreborg, g. 22 Jan. 1948 m. Ann-Marie Erwall, f. 27. Okt. 1928. [Hässelholm.] Datter:
Comtesse Christina Margaretha, f. 28 Aug. 1948.

Broder:

Greve Christian Maria Holstein-Løvenørn, f. 20 Juli 1880 paa Ledreborg, cand. polit. [K.]

Hoppe.



Viceadmiral Iver Hoppe († 5 Aug. 1693) adledes med alle sine Descendenter fra 1660 at regne ved Patent af 30 Juli 1777. — Udførlig Slægtstavle og Vaabenafbildning, se Aargang 1941.

Ivar Hoppe, f. 15 Juni 1903 i Kbh. (Søn af Amtmand, Kammerherre Johan Christoffer, f. 23 Nov. 1841 † 30 Jan. 1933 og Elisa Alvilda Jensen, f. 24 Juni 1860 † 19 Juni 1935), Kommandørkaptajn (R.*) (H.T.S.), g. 30 Nov. 1928 i Kbh. (B) m. Ellen Doris Nissen (F.: Købmand Theodor Sander N. og Marie Larsen), f. 6 April 1899. [K.] Børn:

1. Johan Christoffer, f. 18 Nov 1932 i Kbh.
2. Elisabeth, f. 25 Nov. 1934 sst. (Vallø.)

Farbrødre:

1. Christian Benzon til Pallisbjerg, f. 29 Febr. 1844 † 19 Maj 1914, Hofjægermester, g. 19 Maj 1874 m. Baronesse Juliane Frederikke Helene Louise Wedel Jørgensen, f. 5 Juni 1853 † 12 Juli 1898. Børn:
 - a. Juliane Frederikke, f. 23 Juli 1875 paa Pallisbjerg, g. 11 Jan. 1930 i Kbh. (B) m. Kontorchef, Kammerherre Svend Grubbe-Gregersen, f. 22 Sept. 1876 † 8 Jan. 1948. [Hellerup.]

Hoppe.

- b. *Thora Caroline*, f. 14 Juni 1877 paa Pallisbjerg, g. 7 Marts 1916 sst. m. *Ernst Christian Tranberg*, f. 3 Aug. 1871. [Lønborghus ved Snoghøj.]
- c. *Louise Ingeborg*, f. 18 Marts 1879 paa Pallisbjerg, g. 9 Okt. 1909 sst. m. Overretssagfører, Branddirektør *Peter Bendix Grove*, f. 11 Okt. 1872 † 4 Aug. 1921. [K.]
- d. *Frederik Christian Thorkild*, f. 21 Nov. 1881 † 20 April 1942, g. 30 April 1940 i Tvilum K. m. *Thora Marie Andersen*, f. 23 Sept. 1904 i Graaskov, Torning Sg. [Faarvang St.] Datter:
 Tove, f. 17 Aug. 1940 i Trust. .
- e. *Alexis*, f. 3 Juli 1888 paa Pallisbjerg, Ejendomsbesidder. [Tucuman, Argentina.]
- f. *Christian Johan Wedel Jarlsberg*, f. 19 Marts 1894 paa Pallisbjerg, Installatør, g. 25 Juli 1924 i Kolding m. *Margrethe Marie Thomsen*, f. 1 Sept. 1894 sst. [Kolding.] Børn:
 1) *Juliane-Marie*, f. 13 Aug. 1925 i Kolding.
 2) *Christian Johan*, f. 4 Okt. 1928 sst.
2. *Carl Hartvig til Toftholm*, f. 21 April 1846 † 26 Marts 1933, *Holfjærgemester*, g. 8 Marts 1871 m. *Baronesse Louise Gustava Mathilde Fritze Wedel Jarlsberg*, f. 29 Dec. 1846 † 19 Aug. 1899. Børn:
- a. *Mathilde Caroline Julie*, f. 27 Dec. 1871 paa Toftholm, g. m. *Jærgemester Carl Benzon*.
- b. *Juliane Frederikke Adelaide*, f. 10 Juni 1873 paa Toftholm, g. 19 Sept. 1893 m. *Greve Carl August Reinhold Lars Armfelt*, f. 8 Sept. 1862 † 21 Maj 1942. (St. Karins Sg.). [Wiurila ved Salo i Finland.]
- c. *Thorkil Frederik*, f. 17 Aug. 1875 † 12 Juni 1921, *Forpagter*, g. 30 Sept. 1915 m. *Ebba Augusta Louise*, født *Rist*, f. 7 Aug. 1879 (g. 1^o m. *Ritmester* af Res. Henrik Villars Jacob Lunn*, skilt). [K.]
- d. *Edith Louise Carla*, f. 25 Febr. 1877 paa Toftholm, Stiftsdame i Vallø. [Toftholm.]
- e. *Carl Ivar Christian til Toftholm*, f. 18 Febr. 1886 † 19 Marts 1937, *Vice-Præsident for »Standard Oil Company S. A. A.«*, g. 4 Juni 1915 m. *Harriet Katy født Blytmann*, f. 5 Jan. 1884 † 8 Dec. 1926 (g. 1^o m. *Groserer Gustav M. Salomonsen*, skilt). Søn:
 Frederik (Fritz) Egon Wedel Jarlsberg, f. 9 Juni 1918 i Kbh., *Direktør for The Scandinavian Trading Co., S.R. Ltd., Buenos Aires*, g. 17 Jan. 1947 m. *Juanita Lucia Suarez (F.: Politipræfekt i Neuquén Juan S. og Ramona Brossard)*, f. 15 Dec. 1915 (g. 1^o m. *Ingeniør Pedro Ramon Genes*, skilt). [Tegraza Manuela, Salta, Argentina.]

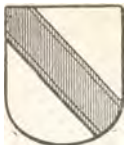

Huitfeldt.*

Gammel dansk Adelslægt, der har lælles Herkomst med Slægten Hogenskild. Den havde i lang Tid været bosat i Norge og forblev der efter dette Riges Adskillelse fra Danmark. — Udtørlig Slægttavle med Vaabenafbildning i Farver, se Aarg. 1949.

I. Linje.

Paul Latham Huitfeldt-Kaas, f. 16 Sept. 1914 i Frensham (Søn af Gesandt Hans Emil, f. 14 Sept. 1869 † 15 Okt. 1948), Ingeniør, Besidder af Det Kaasenlundske Fideikommis, g. 17 Marts 1940 paa Storfosen m. Antonette (Bibi) Prytz (F.: Godsejer Frederik P. og Jensen), f. 17 Juni 1918 i Oslo. Børn:

1. Anne Helen, f. 25 Okt. 1943 i Trondheim.
2. Anders, f. 3 April 1947 i Nannestad.

Søstre:

1. Agnes Louise, f. 21 Nov. 1911 i Frensham, g. 17 Okt. 1931 sst. m. Direktør Finn Adolf Carl Norstrand, f. 30 Nov. 1907 i Kbh. [Strandtofte, Rungsted.]
2. Hølen Birgit, f. 17 Aug. 1920 i Haag, g. 17 Febr. 1940 i Frensham m. brit. Major* John Heward Arkell, f. 20 Maj 1909 i Tytherington, Gloucestershire. [Frensham.]

Moder:

Dorothy Marianne Morton, f. Latham (D.r. K.H.) (N.K.F.M.1) (N.St.O.3^d) (N.r.K.) (Stb.Kr.M.), f. 2 Dec. 1889, g. 14 Febr. 1911 i Frensham, Enke 15 Okt. 1948. [Hollow Dene, Frensham, Surrey, England.]

Faders Broder:

Hans Ludvig Carl, f. 17 Febr. 1876 i Chria., Læge, Premierløjtnant i Arméens Sanitet (N.St.O.3^d) (N.H.VII.J.M.) (S.N.3.), g. 24 April 1903 i Kria. m. Gudrun Schibsted, f. 8 April 1881 i Kria. [Oslo.] Børn:

- a. Cathrine, f. 12 Febr. 1904 i Gjøvik, g. 5 Sept. 1925 i Oslo m. Kontorchef Hans Julius Riddervold, f. 20 Maj 1901 i Kria. [Bygdøy.]
- b. Henrik Jørgen Schibsted, f. 8 Jan. 1907 i Kria., Chefredaktør ved »Aftenposten«, g. 1^o 20 Febr. 1935 i Oslo m. Sofie Helene (Sosse) Olsen, f. 25 Aug. 1913 i Oslo, skilt; 2^o 14 Maj 1949 i Bern m. Anita Widmer, f. Wimmer (F.: Dr. Wilhelm W. og Lina Brodtkorb), f. 13 Okt. 1913 i Bern. [Lysaker.] Børn:
af 1. Ægteskab:

- 1) Henrik Jørgen, f. 27 Okt. 1936 i Oslo.
- 2) Alexandra Helene, f. 19 Marts 1940 i Oslo.
- c. Helle Margrete, f. 30 Nov. 1913 i Kria., g. 24 Aug. 1935 i Bærum m. Direktør Alfred Edwin Peto Bennett f. 7 Aug. 1905 i Cobham, Surrey. [London.]

Huitfeldt.

II. Linje.

Henrik Jørgen Huitfeldt, f. 15 Sept. 1879 i Trondhjem (Søn af Oberst Carl Ludovico, f. 30 Sept. 1842 † 26 Sept. 1916, og Catharina Henriette (Harriet) Schaanning, f. 14 Maj 1853, g. 24 Sept. 1878 † 15 April 1891), cand. phil., Kontorchef, g. 11 Dec. 1913 i Holtålen m. Marie Gjelme, født Olsen, f. 15 Juni 1886 † 29 Dec. 1929. [Namsos.] Børn:

1. Carl Ludovico, f. 26 Sept. 1914 i Trondhjem, Afdelingschef, g. 10 Febr. 1940 i Trondheim m. Olga Bekken (F.: Stiger Anders B. og Ingeborg Rønning), f. 24 Dec. 1916 i Løkken i Meldal. [Løkken Verk.] Døtre:
 - a. Bente Ingeborg, f. 23 Aug. 1941 i Løkken.
 - b. Torild Marie, f. 12 Jan. 1944 sst.
 - c. Harriet, f. 18 Dec. 1945 sst.
2. Clara Harriet, f. 5 Febr. 1916 i Trondhjem, g. 20 Juli 1940 sst. m. Boghandler, cand. philos. Olav Karoliusen, f. 14 Juni 1911 i Mo i Rana. [Namsos.]
3. Marie, f. 3 Jan. 1918 i Trondhjem, g. 24 Febr. 1940 sst. m. Direktør, Bjergingeniør Halvdan Sommerfeldt Jacobsen, f. 13 Jan. 1916 i Kria. [Oslo.]
4. Henrik Jørgen, f. 25 April 1920 i Trondhjem, Hovedkasserer, g. 17 April 1943 i Trondheim m. Elisabeth (Eva) Erichsen (F.: Konditormester Odd E. og Frieda Jürgensen), f. 22 Marts 1922 i Trondhjem. [Kopperå.] Døtre:
 - a. Elisabeth, f. 12 Maj 1944 i Kopperå.
 - b. Catharina, f. 20 Nov. 1945 sst.

Søskende:

af Faderens 1. Ægteskab:

1. Catharina (Kate) Henriette, f. 29 Juli 1881 i Trondhjem, g. 11 Maj 1911 i Kria. m. Sørenskriver Peter Lorentz Stabel, f. 28 Sept. 1877 i Kristianssand. [Grimstad.]
2. Harriet, f. 29 Marts 1891 i Trondhjem, Sekretær i Udenrigsministeriet. [Oslo.]

af Faderens 2. Ægteskab 26 Okt. 1892 m. Alvilde Catharina Henriette Olsen, f. 18 Nov. 1854 † 8 Juni 1925:

3. Carl, f. 26 Juni 1895 † 20 Juli 1949, Direktør, Redaktør, g. 1 Nov. 1923 i Kria. m. Anine Helene With (F.: Agent Louis W. og Lina Torp), f. 11 Marts 1896 i Ullern. (N.D. M.) [Oslo.] Sønner:
 - a. Tønne, f. 6 April 1925 i Oslo, Løjtnant i den norske Hær (N.D.M.) (N.H.VII.M.M.), g. 16 Juni 1949 i Ullern m. Elly Holter-Sørensen (F.: Skibsreder Sverre H.-S. og Ingeborg Elise Aall), f. 7 Aug. 1927 i Oslo. [Oslo.] Søn:
 - a. Iver, f. 22 Sept. 1950 i Oslo.
 - b. Claus, f. 16 Nov. 1927 i Ullern, Student. [Oxford.]

Farfader:

Hans Jørgen Hansen, f. 8 Sept. 1806 † 10 April 1857, Byøged, g. 1^o 9 Dec 1839 m. Clara Ambjørnsen, f. 30 Okt.

Huitfeldt.

1820 † 10 Okt. 1842, 2^o 12 Dec. 1844 m. *Frederikke Ambjørnsen*, f. 14 Nov. 1815 † 30 Juni 1897. Sønner:

af 2. Ægteskab:

1. *Axel*, f. 1 Sept. 1847 † 30 Jan. 1901, *Overretssagfører*, g. 15 Aug. 1875 m. *Ida Bølling*, f. 3 Sept. 1849 † 6 Febr. 1928. Børn:

a. *Herman*, f. 27 Maj 1876 i Vestre Aker, *Arkitekt*, g. 1 Okt. 1924 i Oslo m. *Karen Ragna Tveteraas* (F.: *Skoleinspektør Rasmus T. og Laurentze Mæle*), f. 18 Febr. 1892 i Stavanger. [Oslo.]

b. *Adelaide (Ada) Hanna*, f. 22 Febr. 1879 i Kria., g. 26 Juni 1915 i Oslo m. *Ingeniør Thoralf Simon Hartmann Müller*, f. 31 Marts 1876 i Ullensaker. [Oslo.]

c. *Ebba*, f. 30 April 1886 i Kria., g. 1^o 20 Sept. 1907 m. *Major Carl Leo Eckbo*, f. 6 Marts 1877, skilt, † 27 Nov. 1945, 2^o Febr. 1924 m. *Reklamechef Louis Gandil*, skilt, 3^o 31 Dec. 1936 i Arvidsjaur, Sverige, m. *Forstmästare Conrad Carlsson*, skilt.

2. *Nicolay Fritz Reichwein*, f. 10 Maj 1851 † 24 April 1938, *and. phil., Disponent*, g. 1^o 3 Marts 1894 i Kria. m. *Marie Gløersen*, f. 6 Sept. 1868 paa Hamar, skilt 1900, 2^o 22 Sept. 1906 i Kria. m. *Asta Marie Andersen* (F.: *Lagerchef Ole Anton A. og Karoline Olsen*), f. 5 Aug. 1877 i Kria. [Oslo.] Børn:

af 2. Ægteskab:

a. *Otte*, f. 21 Juni 1908 i Kria., *Ligningschef og Bysekretær i Sarpsborg (N.D.M.)*, g. 29 Dec. 1934 i Oslo (Frognerk.) m. *Solveig Oldenborg Schamaun* (F.: *Ulrik S. og Thora Amalie Stabell*), f. 30 Juli 1904 i Berg. [Sarpsborg.] Børn:

1) *Fritz*, f. 4 Sept. 1939 i Aker.

2) *Iver*, f. 11 Febr. 1943 i Sarpsborg.

3) *Anne*, f. 13 Marts 1946 i Sarpsborg.

b. *Inger*, f. 25 Juni 1910 i Kria., g. 15 Febr. 1936 i Oslo (Prestenes K.) m. *Arkitekt Johan Fredrik (Dick) Baard Backer*, f. 2 Nov. 1906. [Oslo.]

c. *Nicolay Fritz Reichwein*, f. 3 Sept. 1914 i Kria., *Reklamekonsulent (N.D.M.)*, g. 24 Maj 1943 i Oslo m. *Aud Bowman* (F.: *Skibsreder Elius Martin B. og Emma Lund*), f. 7. Jan. 1919 i Fjøsanger, Fana. [Oslo.] Sønner:

1) *Tom*, f. 13 April 1946 i Oslo.

2) *Arild*, f. 4 Juni 1949 i Oslo.

III. Linje.

Arild Huitfeldt, f. 29 Jan. 1902 i Halden (Søn af *Mægler Frederik Wilhelm*, f. 30 April 1870 † 4 Sept. 1925), *Assistent i Norges Bank*. [Oslo.]

Moder:

Laura Marie, født *Sandberg* (F.: *Oberst Christen Leo-*

Huitfeldt.

nard Faurstedt S. og Sophie Tillisch), f. 9 Juni 1879 i Frederikshald, g. 20 April 1901 i Kria. Enke 4 Sept. 1925. [Oslo.]

Farfader:

Arild Christen Lyehe, f. 23 Marts 1840 † 5 Nov. 1886. Købmand, g. 19 Febr. 1869 m. Emma Ottilie Stang, f. 18 Nov. 1847 † 8 Febr. 1923. Datter:

Emma, f. 26 Sept. 1872 i Frederikshald, g. 22 Maj 1896 i Halden m. Rektor, cand. mag. Otto Thott Fritzner Müller, f. 3 Dec. 1864 † 28 Dec. 1944. [Frederikshald.]

Farfaders Farbroder:

Arild Christopher til Lund og Lundemoe i Horrig, f. 25 April 1813 † 7 Juni 1877, tysk Konsul i Trondhjem, Ritmester i Borgergarden, g. 16 Nov. 1841 m. Marie Dorothea Garmann, f. 3 Sept. 1815 † 26 Jan. 1877. Børn:

1. *Herman Christopher, f. 13 Maj 1845 † 28 Maj 1920, italiensk Konsularagent, g. m. Karla Anna Petersen, f. 16 Febr. 1885. [K.] Datter:*

Inga Dorothea, f. 27 Marts 1907 i Göteborg, g. 29 Aug. 1933 i Kbh. (C.) m. Læge Carl August Sander, f. 1 Febr. 1903 i Waupaca, Wisc. [K.]

2. *Ivar, f. 6 April 1848 † 26 Maj 1910, Brugsejer, g. 10 April 1877 m. Johanne Margrethe Hagen, f. 11 Maj 1854 † 27 Nov. 1917. Børn:*

a. *Arild Rosenkrantz, f. 22 Marts 1878 † 26 Aug. 1945, cand. jur., Gesandt, g. 26 Nov. 1922 m. Martha Bertha Mathilde Jacobi, f. 30 Sept. 1891. [Genua.]*

b. *Ivar, f. 6 Julil 1879 i Trondhjem, Brugsejer, g. 11 Maj 1929 i Oslo m. Astrid Hamborgstrøm (F.: Gros-serer O. Johannesen og Maren Christiansen), f. 14 Juli 1901 i Drammen (g. 1^o m. Skibsreder Erland Bull-Kiøsterud). [Trondheim.] Døtre:*

1) *Johanne Margrethe, f. 25 Juli 1930 i Trondheim.*

2) *Astrid, f. 13 Marts 1932 sst.*

3) *Inger Birgitte, f. 5 Dec. 1937 sst.*

c. *Tønne, f. 1 Juni 1882 i Trondhjem, Brugsejer, g. 3 Juli 1928 i Stavanger m. Esther Middelthon (F.: Statsraad C. M. og Olga Racine), f. 5 Dec. 1900 i Stavanger. [Trondheim.] Børn:*

1) *Arild, f. 5 April 1929 i Trondheim, Student.*

2) *Ester Middelthon, f. 26 Jan. 1932 i Trondheim.*

d. *Alexandra Arilda Virginie (N.Kr.M.), f. 27 Marts 1886 i Trondhjem, g. 29 Juli 1911 i Trondhjem m. Raadmand i Trondheim, Premierløjtnant ved norske Jægerkorps' Landeværn Rudolf Falck Ræder, f. 10 Juni 1881 i Kongsvinger. [Trondheim.]*

3. *Valentin Vilhelm Hartvig, f. 15 Okt. 1852 † 8 Juni 1922, norsk Overretssagfører, Justice of the Peace for Kingarooma, g. 9 Juli 1890 m. Mathilde (Tilly) Børsum, f. 22 Juni 1864. [Ernita, Flinders Island, Tasmania.] Børn:*

a. *Arild Christopher, f. 22 Marts 1891.*

von Huth.

- b. *Marie Emilie*, f. 3 Aug. 1892, g. 23 Juli 1913 m. Farmer *Cyril James Robinson*, f. 13 Juli 1887.
- c. *Øllegaard*, f. 18 Sept. 1895.
- d. *Beate Elise Valborg*, f. 15 Jan. 1899, g. 16 April 1917 m. Farmer *Hebert James Grist*, f. 17 Marts 1888.
- e. *Anders Vilhelm*, f. 27 Jan. 1903.
- f. *Hans Julius Børsum*, f. 2 Juli 1909.
- 4. *Amalia Dorothea Hoë*, f. 7 Juli 1854 paa Marielyst ved Trondheim, g. 28 Febr. 1882 sst. m. Overdirektør for Rør-aas Kobberværk *Hans Wingaard Finne* til Strinden, f. 14 Jan. 1852 † 1 Febr. 1925. [Tungen ved Trondheim.]

von Huth.

Statsminister, General Heinrich Wilhelm von Huth blev ved Patent af 25 Jan. 1776 optagen i den danske Adel.

Erik Wilhelm Tancredo von Huth, f. 16 Juli 1895 (Søn af Herredsfoged *Wilhelm Carl Johan Adolph*, f. 1 Aug. 1864 † 17 Marts 1910), Regnskabsfører for Rich & Co., g. 7 Maj 1921 m. *Else Kruuse Andersen*, f. 10 April 1900, skilt. [Dar-es-Salaam, Tanganyika, Tew.] Søn:

Stig Helge Rantzow, f. 4 Okt. 1925, Bygmester, Elev paa Akademiet.

Brøder:

Sigurd Rinaldi Rantzow, f. 9 Nov. 1906, Assurandør, g. 8 Maj 1936 m. *Magda Eva Kornerup*, f. 8 Sept. 1906. [Aalborg.] Søn:

Claes Rantzow, f. 24 Juni 1946 i Aalborg.

Moder:

Marie Amalie, født *Kierulff*, f. 13 Juli 1867 i Lyngby, g. 15 Juli 1891 sst., Enke 17 Marts 1910. [Aalborg.]

Farfader:

Frederik Johannes Hermann, f. 21 Jan. 1814 † 25 Dec 1882, Hofjunker, Kaptajn, Intendant. Datter:

af 2. Ægteskab m. *Charlotte Louise Mariane Schmidt* (1831—1915):

Mathilde Andrea Augusta, f. 29 Nov. 1860 i Odense, g. 15 Juli 1883 i Kbh. (Cit.) m. Sognepræst *Martin Johannes Georg Smith*, f. 15 Aug. 1856 † 7 Dec. 1931. [Skelskør.]

Farfaders Brødre:

1. *Johannes Alexander Carl Adolph*, f. 2 April 1815 † 23 April 1878, Kaptajn. Descendens. se Aargang 1946.

2. *Tancredo Vilhelm Philip Georg*, f. 3 Nov. 1817 † 11 Marts 1888, Kammeraad. Sønner:

a. *Giovanmino Herman Oscar Rantzow*, f. 24 Sept. 1845 † 31 Marts 1917. Overlærer ved teknisk Skole, Tømrermester, g. 8 Dec. 1877 m. *Charlotte Marie Crone*, f. 6 Sept. 1851 † 2 Marts 1930. Børn:

1) *Pouil Vilhelm*, f. 9 Febr. 1882 i Kbh., Ingeniør, g. 10

- Nov. 1917 i Odense m. Anne-Marie Kamm Hansen, f. 2 Juni 1890 sst. [K.] Døtre:
- a) Inger Marie, f. 14 Marts 1918 i Søborg, g. 28 Marts 1942 i Kbh. (St. Ansg.) m. Fuldmægtig Jacques Viggo Meincke, f. 9 Jan. 1915 i Kbh.
 - b) Kirsten Alice, f. 17 Aug. 1922 i Søborg.
 - c) Agnete Elisabeth, f. 22 Okt. 1924 i Søborg, g. 11 Jan. 1947 paa Fr.berg (St.T.) m. Fabrikant Henry Bøhling, f. 14 Marts 1924 i Kbh.
- 2) Johan Frederik, f. 4 Juni 1885, Fabrikant, Indehaver af Firmaet »Pacht & Cronos Effi.« (R.*), g. 11 April 1920 m. Carl a Petrea Augusta Larsen, f. 7 Nov. 1887. [K.]
- 3) Elisabeth Marie, f. 31 Jan. 1889, g. 26 Sept. 1931 m. Prokurist Eivind Aage Alfred Mikkelsen, f. 23 Dec. 1889. [K.]
- b. *Tancredo Sophus August Topp, f. 17 Febr. 1848 † 15 Nov. 1920, cand. pharm., g. 3 Nov. 1891 m. Ida Marie Juliette Weihe, f. 26 Marts 1856 † 27 Aug. 1930. Søn:*
 Albert Tancredo Wilhelm, f. 4 Aug. 1894, Kontorchef, g. 31 Juli 1931 m. Gerda Mettea Mortensen, f. 9 Jan. 1905. [Vordingborg.] Søn:
 Steen Wilhelm Tancredo, f. 10 Sept. 1933.
- c. *Viggo Frederik Julius Theodor, f. 7 Aug. 1852 † 9 Jan. 1931, Maskinmester, g. 12 Juni 1884 m. Camilla Nielsine Nielsen, f. 18 Juni 1862 † 29 April 1940. Børn:*
- 1) Tancredo, f. 21 Marts 1885, Maskintekniker, g. 22 Dec. 1912 m. Andrea Emilie Malvine Jensen, f. 20 Marts 1888. [Holeby.]
 - 2) Dagmar Caroline Cathrine Christiane, f. 16 Jan. 1888, Sproglærerinde, Konventualinde i Odense adelige Jomfrukloster. [K.]
 - 3) Birger Christian Maria, f. 10 Febr. 1901, Tegner, g. 7 Juli 1928 m. Margrethe Basse, f. 14 Nov. 1896. [K.] Børn:
 - a) Wilhelm Tancredo Viggo Frans, f. 3 Dec. 1929.
 - b) Margrethe Maria Therese Benedicte, f. 5 April 1932.
 - c) Agnes Cecilie, f. 15 Nov. 1937.

Høegh.*



Gammel dansk Adelslægt, der stammer fra Børnene af Niels Eriksen Banner's Ægteskab med Sophie Pedersdatter Høeg. Vaabenafbildning i Farver og Slægttavle se Aarg. 1949.

Slægtens Medlemmer skriver sig von Høegh.

Præsenliste, se Aargang 1946.

Høegh-Guldberg.



Etatsraad Ove Guldberg blev adlet 11 Okt. 1777, dog fra 29 Jan. 1773 at regne, med Navnet Høegh-Guldberg.

Udførlig Slægttavle med Vaabenafbildning, se Aarg. 1931.

Den ældre Linje.

F r e d e r i k Høegh-Guldberg, f. 18 Juni 1895 i Elmira, New York (Søn af Gartner, Farmer Ove Christoffer, f. 21 Juli 1864 † 10 Marts 1941, og Rachel Mac Kee, f. 1 Okt. 1854, g. 25 Dec. 1893 † 17 Febr. 1917), Assistent. [Philadelphia.]

Faders Søster:

F r i d a Margrethe Tertia, f. 18 Juni 1873 i Korsør, g. 28 Okt. 1899 sst. m. Kommunalærer P o u l Augustinus Poulsen, f. 14 Maj 1866 † 8 Jan. 1946. [Korsør.]

Den yngre Linje.

D i t l e v Frederik Holger Høegh-Guldberg, f. 2 Aug. 1891 paa Elsegaarde (Søn af Proprietær C h r i s t i a n, f. 22 Juli 1847 † 21 Marts 1920 og H o l g a Margrethe Bache, f. 31 Juli 1858, g. 2 Sept. 1890 † 10 Dec. 1931), Ingeniør, g. 30 Okt. 1920 i Chicago m. R a g n h i l d Betzy Bischoff, f. 8 Nov. 1890 i Fredericia. [Birmingham, Alabama.] Sønner:

1. **F r e d e r i k (F r e d d i e)**, f. 21 Maj 1923 i Hurley, New Mexico, Fabriksingeniør, g. 12 Sept. 1947 m. Thelma Vandell Campbell, f. 15 Juni 1923. [Memphis, U.S.A.] Børn:
a. **S a n d r a**, f. 12 Juni 1948.
b. **R o b e r t**, f. 18 Aug. 1950.
2. **P o u l Henry**, f. 16 Juni 1925 sst., Forretningsmand. [Kansas City, U.S.A.]

Brødre:

1. **F r i t z Emmerich**, f. 17 Maj 1893 paa Elsegaarde, Legationsraad, Chargé d'affaires i Cairo (R.*) (B.L.4) (B.L. II.3) (F.Æ.L.5) (J.H.S.4) (Ju.Kr.3) (N.St.O.3¹) (N. O.N.3) (P.Chr.2²) (S.N.3) (Ø.r.K.2), g. 1^o 25 Maj 1923 m. L i l l i a n Dahl, f. 16 April 1903 † 17 Jan. 1935; 2^o 3 April 1947 m. Baronesse Esther Lerche, skilt. [Cairo.]
2. **O v e**, f. 6 Sept. 1894 paa Elsegaarde, Entreprenør, g. 26 Juli 1928 i Chicago m. A n n i e Petersen, f. 23 Febr. 1904 i Stavanger. [West Palmbeach, Florida.] Søn:
O w e n, f. 19 Marts 1931, stud. med. [Harward.]

Farfader:

F r e d e r i k Christian Julius, f. 5 Dec. 1813 † 19 Sept. 1902, Provst. Søn:

O v e, f. 5 Sept. 1853 † 29 Marts 1920, Læge, g. 1^o 18 Juli 1883 m. **A n n a Vilhelmine Herrschend Heyliger**, f. 20 Maj 1853, skilt † 30 Dec. 1914, 2^o 23 Febr. 1901 m. **T h o r a Vilhelmine Brasen**, f. 25 Sept. 1875 † 17 Marts 1919. Børn:

af 1. Ægteskab:

- a. **F r i d a** Eliza, f. 21 Dec. 1884 i Aarhus, g. 7 Juni 1903 i Ordrup m. Forretningsfører **V i l h e l m** Theodor Knudsen, f. 21 Sept. 1881 † 8 April 1929. [K.]

af 2. Ægteskab:

- b. **O v e**, f. 28 Febr. 1905 i Aarhus, Læge, g. 28 Dec. 1928 i Gentofte m. **M a r i e** Louise Krarup, f. 22 Jan. 1907 i Roskilde. [Gedved.] Børn:
 1) **H a n s** Jakob, f. 5 Marts 1932, stud. polit. [K.]
 2) **K i r s t e n**, f. 15 Febr. 1937. (Vallø.)

Farfaders Fader:

J u l i u s, f. 4 April 1779 † 30 Nov. 1861, Oberst, Land- og Søkrigskommissær. Søn:

J u l i u s Emil Christopher, f. 15 Marts 1842 † 6 Dec. 1907, Overretssagfører, g. 14. Sept. 1870 m. **J o h a n n e** Christiane Burmeister, f. 21 Marts 1846 † 3 Nov. 1930. Børn:

- a. **G e r d a** Hahn, f. 4 Aug. 1871 i Aarhus, Enke efter Amtmand **O v e** Koefoed.
 b. **O v e** Hahn, f. 31 Dec. 1874 † 29 Juli 1933, Politimester; g. 29 Maj 1903 i Aarhus m. **P o u l i n e** Emilie Vestergaard (F.: Borgmester, Konferensraad **F r e d e r i k** Christian Bernhard Steffen V. og Elisabeth Dyrlund), f. 25 Nov. 1880 i Nykøbing M. [Rungsted Kyst.] Børn:
 1) **G r e t e**, f. 27 Maj 1904 i Aarhus, g. 14 Febr. 1931 i Aarhus m. Kaptajn **K a y** Henry Larssen, f. 10 Jan. 1900 i Kbh. [K.]
 2) **J o h a n** **F r e d e r i k**, f. 23 Marts 1910 i Aarhus, Hovedbogholder ved Statens Vandbygningsvæsen, g. 5 Okt. 1940 i Hellerup m. **G r e t h e** Repholtz (F.: Fuldmægtig i Nationalbanken **E m i l** R. og **A g n e s** Henriette Ingvorsen), f. 14 Okt. 1917 i Kbh. [K.] Børn:
 a) **A n e t t e**, f. 15 Aug. 1941 i Lyngby. (Vallø).
 b) **O v e**, f. 22 Maj 1945 i Kbh.
 c. **J o h a n** **C h r i s t i a n** Hahn, f. 9 Juni 1877 i Aarhus, Kaptajn* af Art. (R.*), g. 1^o 8 Okt. 1902 i Aarhus m. **H e d e v i g** Juul, f. 6 Juli 1878 † 24 Juni 1916. 2^o 14 Okt. 1920 i Brabrand m. **A n n a** Caroline Olsen (F.: Lærer **N i e l s** Michael O. og **E l i s e** Margrethe Petersen), f. 5 Sept. 1884 i Viby paa Sj. [K.] Børn:
af 1. Ægteskab:
 1) **E m i l i e**, f. 18 Maj 1905 i Aarhus, Assistent i Finansministeriet. (Støvringgaard.) [K.]
 2) **C h r i s t i a n** Juul Hahn, f. 18 Juli 1907 i Kbh., Kaptajnlejtant i Reserven i Marinen, Forpagter, g. 20 Juni 1936 i Tostrup m. **B a r o n e s s e** **G u d r u u** Reedtz-Thott, f. 23 Jan. 1916 i Holbæk. [Merløsegaard.] Børn:
 a) **P e e r** Claus, f. 3 Juli 1937 i Kbh. (Tostrup.)
 b) **N i e l s** Christian, f. 29 Nov. 1938 i Kbh. (Tostrup.)
 c) **K a r i n** Hedvig Gudrun Gerda Birte, f. 7 Jan. 1943 i Kbh. (Tostrup.)

Høegh-Guldberg.

- 3) **Bent Julius**, f. 20 Juni 1912 i Kbh. (Frh.), Landsretssagfører, Kontorchef i Grosserer-Societetet, Sekretær i det internationale Handelskammer, g. 14 Juni 1947 i Helsingør m. **Jytte Hørup Hassing** (F.: Forlagsdirektør **Alfred G. H.** og **Bente Hørup**), f. 25 Juni 1919 i Kbh. [K.] Børn:
a) **Birgitte**, f. 3 Jan. 1948 i Kbh.
b) **Claus**, f. 20. Jan. 1949.
- 4) **Lilian**, f. 28 Maj 1916 i Ringsted, g. 31 Okt. 1942 i Kbh. (B) m. Civilingeniør **Knud Gustaf Topsøe-Jensen**, f. 21 Juni 1913. [K.]
af 2. Ægteskab:
- 5) **Anna Sophie Margarethe**, f. 27 April 1922 i Aarhus, Kontormedhjælper i Udenrigsministeriet. [K.]
- d. **Anna Emilie Hahn**, f. 10 Dec. 1880 i Aarhus, g. 23 Okt. 1903 i Aarhus m. Oberst* af Art. **Carl Otto Rolf Larssen** (K.D.M.), f. 20 Maj 1873 i Kbh. (B) [K.]
- e. **Julie Lucie Emmerentze Hahn**, f. 12 Juni 1889 i Aarhus, g. 18 Aug. 1912 sst. m. Vicedirektør ved Teknologisk Institut, cand. polyt. **Preben Christian Emmerich Hempel**, f. 15 Marts 1884 † 7 Marts 1950. [K.]

von Irgens-Bergh.



*Gammel norsk Slægt Bergh, af hvilken Kammerherre, Gehejmelegationsraad **Mathias Friis Irgens von Bergh** ved Resolution af 7 Dec. 1824 blev optagen i den danske Adelstand med Navnet von Irgens-Bergh. Udførlig Slægttavle med Vaabenafbildning i Farver se Aarg. 1917.*

Preben Andreas Holsten von Irgens-Bergh, f. 10 Aug. 1901 i Kbh. (Jac.) (Søn af Kontorchef **Valdemar Andreas Frederik**, f. 7 Sept. 1867 † 24 Nov. 1926 og **Vera Elisabeth Vilhelmine Christensen**, f. 5 Dec. 1878, g. 12 Maj 1900, skilt 1918 † 14 Juni 1936), Kontorchef, Skadestaksator i Forsikringselskabet »Codan«, Medlem af Best. for »Dansk Adelsforbund«, Næstformand i Jersie Strands Grundejerforening, g. 29 Maj 1936 i Frederiksberg K. m. **Else Storck Dørup** (F.: Fabrikant **Ludvig D.** og **Alvilda Storck**), f. 18 Sept. 1909 i Stege. [K.] Søn: **Mogens Holsten**, f. 8 Juni 1937 i Kbh. (St. Pauls).

Parfaders Broder:

Thorvald Vilhelm Christian, f. 10 April 1825 † 20 Nov. 1908, Ritmester. Sønner:

1. **Thorvald Mathias**, f. 3 Marts 1864 † 21 Aug. 1899, Premierløjtnant, Kaptajn i Kongestatens Hær, Billedhugger, g. 15 Sept. 1891 m. **Elisabeth Bergithe de Besche**, f. 11 Febr. 1862 † 8 Jan. 1941. Sønner:

- a. Thorvald Johan Gerhard Christian Oscar, f. 6 Jan. 1893 paa Frederiksberg, cand. phil., Secondløjtnant i Fodf., Direktør i Handelsselskabet A/S »Ibco«, g. 31 Okt. 1919 i Hellerup m. Magna Alette Arthur Arctander, f. 25 Aug. 1891 i Store Hedinge. [Hellerup.]
- b. Gustav Vilhelm Mathias, f. 7 Nov. 1893 paa Frederiksberg, Kontorfuldmægtig i Finansministeriets 4^e Hovedrevisorat, g. 12 Maj 1920 i Ordrup m. Iris Elva Ulla Forum, f. 15 Nov. 1898. [Lyngby.] Børn:
- 1) Ib Ulrich Forum, f. 24 Marts 1921 i Kbh., Fabrikant, g. 24 April 1943 m. Møbelarkitekt Gerda Elisabeth Jensen, f. 11 Dec. 1915 i Aarhus. [Hellerup.] Børn:
 - a) Steen, f. 16 Aug. 1944.
 - b) Elisabeth, f. 14 Juni 1950.
 - 2) Bente, f. 24 Maj 1924 i Kbh., g. 21 Maj 1944 m. Afdelingschef Arne Ejgil Mathiesen, f. 13 Jan. 1916 i Kbh.
 - 3) Birte, f. 26 Nov. 1926 i Kbh.
- c. Helge Carl Frederik, f. 20 Jan. 1895 paa Frederiksberg, g. 31 Dec. 1924 m. Asta Pouline Anderson, f. 29 Nov. 1896 i Schenectady, N. Y. [New York.]
2. Christian Carl Andreas, f. 24 Aug. 1865 † 11 Juni 1930, Kaptajn, g. 5 Nov. 1897 m. Sara Johanne Thomsen, f. 29 Nov. 1865 † 10 Juli 1945. Søn:
Thorvald Laurits Christian, f. 22 Nov. 1899 i Viborg, Ekspeditionschef, g. 2 Okt. 1942 paa Frederiksberg (b.v.) med Esther Balkin, f. 26 Marts 1915 i Kbh.
3. Gerhard Olaf Andreas, f. 17 Aug. 1871 † 16 Jan. 1940; Oberst af Art., g. 30 Jan. 1904 m. Grevinde Ingjerd Posse, f. 30 Jan. 1870 † 25 Dec. 1925. Datter:
Sigrid Adelaide Mary, f. 15 Nov. 1904, g. 23 Juni 1931 i Aarhus Domk. m. Proprietær Niels Julius Strandgaard, f. 13 Nov. 1902. [Obdrupgaard ved Trustrup.]

Jermin.

Provst Thomas Just Jermin til Ausumgaard blev adlet 25 April 1750.

Hans Helmuth Carl Sommer Jermin, f. 6 April 1905 (Søn af Ekspeditionssekretær Jens Just Sophus Sommer til Stamhuset Ausumgaard og til det for Stamhuset Todbøl substituerede Sommer'ske Fideikommis, f. 14 Jan. 1867 † 18 Maj 1909 og Olga von Nutzhorn, f. 20 Maj 1874, g. 28 Okt. 1893 † 16 Maj 1937, hun g. 2^o m. Jægermester Fritz Buchwald), Besidder* af Stamhuset Ausumgaard og af Det Sommerske Fideikommis, g. 1^o 27 Maj 1928 m. Herdis Gudrun Næraa, f. 28 Nov. 1907, skilt, g. 2^o 17 Dec. 1939 m. Astrid Levin, f. Wiegardt, f. 25 Sept. 1896. [Hellerup.] Sønner:

af 1. Ægteskab:

1. Jens Just Sommer, f. 19 Febr. 1932.
2. Henrik Sommer, f. 3 Marts 1934.

Jermin.

Søskende:

1. *Gudrun Isa*, f. 12 Sept. 1894 i Kbh. (Jac.), g. 1^o 2 Sept. 1916 i Frederiksberg K. m. Kontorchef i Finansministeriet, cand. jur. *Kaj Albeck*, f. 12 Sept. 1889 i Skanderborg, skilt 1929, 2^o 7 Dec. 1929 m. Tømrermester *Peter Norkjær*, f. 23 Dec. 1880. [K.]
2. *Ellen Ingrid*, f. 24 Febr. 1897, g. 18 Okt. 1923 m. Afdelingschef i Lloyds Bank of England *Poul Arnold Shaw*, f. 18 Juni 1888. [London.]
3. *Ausa Sophie Emilie*, f. 26 Dec. 1898, g. 5 Aug. 1925 m. Landsretssagfører *Helmer Uldall*, f. 2 Okt. 1896 i Penang, Indien, skilt. [Aarhus.]
4. *Jens Just Sommer*, f. 10 Dec. 1907 paa Frederiksberg, Landsretssagfører, Forpagter, g. 20 Febr. 1935 i Storehedinge m. *Grete Wiggersa Ehnhuus*, Medejer af *Seinhuus*, f. 14 Marts 1912 paa Hindsgavl. [Seinhuus pr. Klippinge.] Børn:
 - a. *Helle Sophie*, f. 2 Sept. 1938. (Vallo.)
 - b. *Thomas Ehnhuus*, f. 18 April 1940.
 - c. *Christian Ehnhuus*, f. 18 April 1943.
5. *Else*, f. 10 Dec. 1907, overord. Stiftsdame i Vallo.

Farfader:

Hans Helmuth til Stamhuset Ausumgaard, f. 20 Juli 1820 † 21 Okt. 1902, *Kaptajn*, g. 30 April 1848 m. *Nicoline Sophie Fons*, f. 8 Juli 1830 † 13 Aug. 1912. Datter:

Sophie Elisabeth, f. 15 Maj 1868, g. 9 Marts 1901 m. *Direktør Frantz Friedrich Hubert Hölcher*, f. 26 Juni 1872. [Köln.]

Farfaders Broder:

Immanuel, f. 19 Juli 1829 † 9 April 1916, *Vejerasistent*, g. 1^o 12 April 1857 m. *Rasmine Anania Cathrine Jespersen*, f. 12 April 1828 † 25 Jan. 1858, 2^o 7 Juli 1859 m. *Ida Mazanti*, f. 24 Aug. 1840 † 15 Jan. 1923. Søn:

af 2. Ægteskab:

Thomas Just, f. 28 April 1860 † 8 Marts 1928, *Vejerasistent*, g. 3 Okt. 1888 m. *Alma Henrikka Qvistorff*, f. 3 Nov. 1865. [Aarhus.]

von Jessen.



Gammel vestslesvigsk Slægt. Oversekretær i Tyske Kancelli, Gehejmeraad Thomas Balthazar Jessen til Nienhof, Binnenau og Klægsbøl fik 29 Okt. 1681 Vaabenbrev med Navnet von Jessen og 30 Maj 1693 Adelspatent. Hans Broder, Præsident i Altona, Etatsraad Matthias Jessens Sønneson, Landskriver i Sønder-Ditmarsken, Etatsraad Matthias Reinhold von Jessen, fik ved kgl.

aabent Brev af 11 Maj 1744 Confirmation paa sine Forfædres

*adelige Stand, og 13 Sept. 1754 udfærdigedes ligeledes Adels-
patent for hans Broder, Kommitteret i Kommerce-Kollegiet,
Etatsraad Johan Frederik Vilhelm von Jessen. Patentet for-
nyedes 23 Juni 1810 for dennes Sønnesøn, Gehejme-Konferens-
raad, Kammerherre Matthias Reinhold von Jessen, fra hvem
den nulevende Gren af Slægten nedstammer. — Udførlig
Slægtstavle og Vaabenafbildning, se Aarg. 1937.*

L e i f Thorbjørn von Jessen, f. 29 Marts 1921 i Kbh. (Søn af
F r a n t z Ancher Holger, f. 30 Maj 1894 † 25 Jan. 1941 og
F e l i a Kathrine Nielsen, f. 14 Jan. 1895, g. 31 Aug. 1919 † 12
April 1922) Maskinmester, g. 9 Jan. 1944 m. Inger Tove
Wintermark (F.: Ingeniør Hermann Georg W. og Agnes
Margrethe Petersen), f. 14 Sept. 1920. [K.] Datter:

L i s Sonja, f. 15 Juli 1946.

Farfader:

Johan H o l g e r, f. 16 Aug. 1849 † 30 Nov. 1922, Grosserer,
g. 1^o 17 Juni 1875 m. **Bentine Ulrikke Cecilie Petersen**, f. 17
Juni 1851, skilt, †, 2^o 16 Aug. 1893 m. **O l g a Colberg**, f. 3 Sept.
1872 † 6 April 1943. Søn:

af 1. Ægteskab:

Johan Reinholdt C a m i l l o, f. 14 Juli 1897 i Kbh., Gros-
serer, g. 1^o 26 Febr. 1924 m. **I n g e r** Elizabeth Hansen, f. 28
Juli 1896, skilt 1931, 2^o 8 Nov. 1931 m. **E b b a Spangenberg**
(F.: Restauratør Oscar Alfred S. og Ella Louise Henriette
Rasmussen), f. 8 Dec. 1910. [K.] Søn:

af 1. Ægteskab:

C u r t, f. 29 Sept. 1925 i Kbh., Student. [K.]

Farfaders Farfader:

Mathias Reinhold, f. 19 Nov. 1780 † 1 Aug. 1853, Gehejme-
konferensraad, Kammerherre, Stiftamtmand. Sønner:

af 1. Ægteskab m. **Maria Sophie Ammitzboll (1790—1824)**:

1. **Johan C h r i s t i a n**, f. 2 Jan. 1817 † 6 Febr. 1884, Kam-
merherre, Borgmester, Indenrigsminister. Sønner:

a. **C a m i l l o Sophus Reinhold**, f. 28 Okt. 1850 † 31 Juli
1910, Baneingeniør, g. 6 Dec. 1889 m. **L o u i s e Esmann**,
f. 6 Dec. 1859 † 7 Aug. 1942. Døtre:

1) **M a t h i l d e** Reinholdine, f. 7 Jan. 1891 i Struer, Stats-
telegrafist. [K.]

2) **T h y r a**, f. 9 Jan. 1893 i Struer, g. 22 Juni 1918 sst. m.
Civilingeniør **C h r i s t e n Bülow Steenbuch**, f. 26 Jan.
1891 i Kbh. (R.*) [K.]

b. **E d w i n August Christian**, f. 14 Jan. 1856 † 29 Aug. 1931,
Kaptajn af Flaaden, g. 20 Maj 1881 m. **E m i l i e Johanne
Christiane Bonsach**, f. 25 Febr. 1855 † 1 Juni 1936. Børn:

1) **E i l e r Børge Bonsach**, f. 27 Nov. 1885 i Kbh., Kontor-
chef under Kbhvns. Magistrat, g. 1^o 11 Okt. 1912 i Kbh.
m. **A s t a Margrethe Pape**, f. 3 Jan. 1887, skilt 1915 †
1926, 2^o 10 Sept. 1918 i Kbh. m. **O l g a Edith Mørch
Mønsted**, f. 13 Juli 1894 † 25 Marts 1948, skilt, 3^o 18
Aug. 1936 m. **E l s a Funch**, f. 16 Juli 1907 i Hillerød.
[K.] Sønner:

af 2. Ægteskab:

- a) **H e r b e r t** Mathias Bonsach, f. 14 Juli 1919 i Kbh.
 - b) **J o h a n** Christian Bonsach, f. 31 Dec. 1927 i Kbh.,
g. 9 Aug. 1947 m. Erna Elisabeth Ankerstjerne, f.
8 Okt. 1929 i Aalborg. Søn:
M o g e n s, f. 1 Dec. 1947 i Kbh.
- 2) **Astrid Hilleborg** Regitze, f. 9 Jan. 1888 i Kbh. [K.]
af 2. Ægteskab m. Juliane Henriette Ter-Borch (1805—66):
2. **J u l i u s**, f. 6. Febr. 1832 † 25 Dec. 1916, Kaptajn, g. 24
Jan. 1864 m. **J o h a n n e** Elise Christine Schumann, f. 9
Sept. 1839 † 4 April 1894. Dotre:
 - a. **J u l i a n e** Louise Johanne, f. 8 Nov. 1866 i Fredericia,
Konventualinde i Roskilde adelige Jomfrukloster. [K.]
 - b. **H a r r i e t** Augusta Camilla, f. 2 Nov. 1869 i Fredericia,
fører ifølge Resol. af 18 Okt. 1912 Navnet Fru von Jessen,
g. 4 Sept. 1900 m. Skibskaptajn **H a k o n** Johannes Sax-
torph-Biilmann, f. 4 April 1870, skilt 1912. [K.]

Juel.



*Gammel dansk Adelsstægt, hvis Stam-
lader Palle Juel levede omkring 1350. —
Kammerherre, Ritmester Carl Juel til Baro-
niet Scheelenborg og Stamhuset Thorseng
blev ved Patent af 25 Febr. 1812 optagen
i den friherrelige Stand med Navnet Juel-
Brockdorff. — Udførlig Slægttavle med
Vaabenafbildning i Farver, se Aarg. 1927.*

I. Juel-Brockdorff.

- Lensbaron **C a r l** Frederik Sophus Vilhelm Juel-Brockdorff
til Scheelenborg (det tidl. Baroni S.) og Valdemars Slot (det
tidl. Stamhus Thorseng), f. 27 Juli 1905 paa Stenagergaard (Søn
af Hofjægmester, Lensbaron Frederik (F r i t z) Carl Niels
Otto August til Baroniet Scheelenborg og Stamhuset Thorseng,
f. 16 Febr. 1866 † 13 Okt. 1912), Hofjægmester, (R.*), g. 22
Jan. 1931 i Kbh. (St. A.) m. May Kethleen (K i t s a) Hegel, f.
12 Aug. 1909 i Galway, Irland, [Valdemars Slot.] Børn:
1. **Baronesse P a t r i c i a** Julie Margrethe Frederikke, f. 28
Nov. 1931 i Kbh. (Valdemars Slot).
 2. **Baron N i e l s** Krabbe, f. 15 Maj 1938 i Kbh. (Valde-
mars Slot.)
 3. **Baron C h r i s t i a n** Carl, f. 7 Juni 1941 paa Valdemars Slot.
 4. **Baronesse A n n e** Abigael Kathleen, f. 26 Jan. 1950.

Søster:

Baronesse V i b e k e, f. 30 Okt. 1902 paa Stenagergaard,
g. 1 Maj 1927 i Kbh. (b.v.) m. Landsretssagfører **S v e n d**
Lunøe, f. 22 Okt. 1901 paa Frederiksberg. [K.]

Juel.

Moder:

A d a Julie Alexandra Kiær, født Baronesse Reedtz-Thott, f. 14 Juni 1877 paa Hellerup, g. 1^o 17 Jan. 1902, Enke 13 Okt. 1912, 2^o 20 Dec. 1913 m. Læge Gustav Wiggers Kiær, f. 9 Juli 1882. [Svendborg.]

Farfader:

Lensbaron Carl Frederik Sophus Vilhelm til Baronet Scheelenborg, Stamhuset Thorseng, Hindemae og Hollufgaard. Kammerherre, Hofjægermester, Ritmester, f. 7 Nov. 1839 † 12 Sept. 1900, g. 25 Maj 1865 m. Baronesse Julie Sophie Thora Anna Caroline Reedtz-Thott, f. 8 Juni 1846 † 6 Juli 1936. Børn:

1. Baronesse Caroline Amalie, f. 22 April 1869 paa Ølstedgaard, g. 23 Okt. 1898 paa Valdemars Slot m. Civilingeniør Johan Vilhelm West Konow, f. 14 Aug. 1859 † 12 Marts 1950. [K.]
2. Baronesse Augusta, f. 27 Aug. 1870 paa Ølstedgaard, Konventualinde i Roskilde adelige Jomfrukloster. [Svendborg.]
3. Baronesse Julie Sophie Augusta, f. 8 Nov. 1871 paa Ølstedgaard, Konventualinde i Roskilde adelige Jomfrukloster. [Roskilde.]
4. Baron Niels, f. 19 Juli 1878 paa Hollufgaard, Kommandørkaptajn,* Direktør* for Det Østasiatiske Kompagnis Inspektionsafd., Formand for Bestyrelsesraadet for Statens Skoleskib »Danmark«, for Stiftelsen Georg Stages Minde og for Direktionen for Sømandsstiftelsen Bombebøssen (K.²D.M.) (N.O.N.5.) (R.St.A.3), g. 11 Okt. 1904 i Kbh. (B.) m. Comtesse Karen Henriette Caroline Scheel f. 26 April 1879 † 2 Okt. 1942. [K.] Søn:

Baron Erik til Hindemae, f. 26 Nov. 1906 i Kbh., Sekondløjtnant i Livgarden, Hofjægermester, Direktør for A/S Nyborg Mælkecentral, g. 7 Juni 1932 paa Auchinleck, Ayrshire m. Jean Campbell Douglass Boswell til Graden, Kelso, Roxburghshire (F.: Colonel J. D. Boswell til Auchinleck & Garraland, Ayrshire, og Janet Angus), f. 15 Nov. 1908 i Edinburgh. [Hindemae ved Ullerslev.] Børn:

- a. Baron Niels Douglas, f. 5 Maj 1933.
- b. Baronesse Jeanette Karen Julie, f. 23 Maj 1936, Konventualinde i Roskilde adelige Jomfrukloster.
- c. Baron Frederik Douglas, f. 10 Sept. 1937.
- d. Baronesse Victoria Ann Boswell, f. 5 April 1944. (Skellerup K.), Konventualinde i Roskilde adelige Jomfrukloster.

II. Juel af Villestrup.

Uddød i Mandslinjen 21 Aug. 1874 med Generalmajor Hans Adolph Juel.

Frederikke Charlotte Adolphine Elisabeth Nielsine Juel, f. 19 Dec. 1866 i Kbh. (B) (Datter af Frederik

Juel.

Ferdinand Juel til Villestrup, f. 27 Aug. 1823 † 18 Dec. 1866 og Nielsine Adolphine Krogh, f. 1 Sept. 1827, g. 21 April 1854 † 7 Marts 1917), g. 14 Juli 1888 i Kbh. (B) m. Læge O l a f Eduard Poulsen, f. 13 Juli 1863 i Kbh. † 13 April 1943. [K.]

III. Juel af Taasinge, yngre Linje.

C a r l Ludvig Hemming Emil Engelbrecht Juel, f. 12 April 1894 i Kbh. (G) (Søn af Hofmarskal, Kammerherre C a r l Julius Engelbrecht, f. 25 Juli 1862 † 26 Juli 1941 og S o p h i e Veronika Caroline Pauline Wilkens, f. 9 Maj 1870, g. 22 Juni 1893 † 22 Marts 1941), Kammerjunker, Premierløjtnant* i Livgarden, Civilingeniør, Prokurist i F. L. Smidth & Co. A/S, Patron for Roskilde adelige Jomfrukloster, Medlem af Best. for Bates Ventil Sække Co. A/S. (N.O. N.5.) (N.St.O.3²), g. 27 Dec. 1928 i Søllerød m. E l l e n Hansen (F.: Tømrermester Morten H. og Sophie Linnemann), f. 25 Nov. 1899 † 23. Aug. 1948. [K.] Børn:

1. C a r l Frederik, f. 16 Marts 1930 i Kbh.
2. J ø r g e n Christian, f. 15 April 1933 sst.
3. V i b e k e Elisabeth, f. 5 Juni 1936 sst. (Vallø.)

IV. Juel af Hverringe.

N i e l s Rudolf Juel til Hverringe m. m. (det tidl. Stamhus H.) og Bøgebjerg, f. 21 Marts 1894 paa Hverringe (Viby K.) (Søn af Kammerherre Hans R u d o l f til Stamhusene Hverringe og Juelsberg, Besidder af det Juel'ske Fideikommis, f. 15 Okt. 1859 † 18 Febr. 1923 og Baronesse E l l e n Bolette Wedell-Wedellsborg, f. 23 Maj 1873, g. 4 Maj 1893 † 27 Febr. 1930), cand. phil., Kammerherre, Hofjægermester, Landvæsenskommissær (R.*), g. 18 Maj 1928 i Tved K. m. cand. phil., Baronesse V i b e k e Wedell-Wedellsborg, f. 29 April 1899. [Hverringe ved Kerteminde.] Døtre:
1. E l l e n Marie, f. 29 Okt. 1929 paa Hverringe. (Vallø.)
2. K a r e n Mathilde, f. 10 Jan. 1931 sst. (Vallø.)

Søskende:

1. G r e g e r s til Juelsberg (det tidl. Stamhus J.), f. 20 Jan. 1896 paa Hverringe, cand. phil., Landbrugskandidat, Hofjægermester, Formand for Foreningen af Skov- og Landejendomsbesiddere i Danmark (R.*), g. 1^o 10 Sept. 1929 m. K a r i n e Lucie Brønnum Scavenius, f. 25 Juli 1909 † 31 Marts 1932, 2^o 14 Aug. 1937 m. G u n i l l a Hilma Inga Charlotta Ankarcrona, f. 22 Sept. 1915. [Juelsberg ved Nyborg.] Børn:
af 1. Ægteskab:
a. E r i k Knud, f. 11 Marts 1932.
b. I v e r, f. 11 Marts 1932.
af 2. Ægteskab:
c. E l l e n Birgitta, f. 16 Febr. 1940. (Vallø.)
d. G r e g e r s Rudolf, f. 13 Aug. 1944.
e. A n n e Marie, f. 3 Sept. 1947.
2. K n u d til Havnø, f. 3 April 1897 paa Hverringe, cand.

Juel.

phil., Hofjægermester, Løjtnant* af Reserven ved 3. Livgarde-Batl. (Fi.Fr.M.2.) (Fi.M.M.1939—40.) [Havnø ved Hadsund.]

3. Hans Henrik til Lundsgaard, f. 4 Dec. 1902 paa Hverringe, g. 30 Maj 1930 m. Comtesse Thyra Johanne Annie Ahlefeldt Laurvig, f. 10 Okt. 1907. [Lundsgaard ved Kerteminde.] Børn:
- Peder, f. 26 Febr. 1931 i Svendborg. (Ulboelle K.)
 - Kjeld, f. 7 Maj 1934 paa Ringsgaard (Ulboelle K.)
 - Sophy Ellen Elisabeth, f. 11 Febr. 1937 sst. (Vallø.)
 - Merete, f. 16 April 1942. (Vallø.)
 - Hans Gregers, f. 14 April 1944.

Farfader:

Niels Rudolf til Stamhuset Hverringe, f. 7 April 1830 † 13 Sept. 1878, Kammerherre. Søn:

Niels Joachim Christian Gregers, f. 2 Aug. 1861 † 20 Nov. 1938, cand. jur., Kammerherre, Hofjægermester, g. 29 April 1892 m. Clara Anna Sophie Treschow til Krabbesholm og Lindegaard, f. 15 Nov. 1873 † 29 Febr. 1936. Sønner:

a. Christian Frederik til Mejlgaard og Østergaard, f. 29 Sept. 1894 † 11 Sept. 1941, Forstkandidat, Hofjægermester, g. 28 Maj 1920 (Frydendal K.) m. Kate Harriet Ryan Treschow, f. 26 Juli 1899 paa Orelund. [Mejlgaard ved Tranehuse.] Børn:

- Clara, f. 30 Maj 1921 paa Østergaard (Fjellerup K.) g. 9 Nov. 1945 paa Mejlgaard m. Løjtnant af Res. ved Livgarden, Hjelpepræst Johannes (John) Graver, f. 11 Juli 1917 i Bredballe.
- Margrete, f. 3 Juli 1922 sst., Student, lægeant. Massøse, overord. Stiftsdame i Vallø.
- Niels, f. 13 Okt. 1924 paa Mejlgaard, Student, Sekondløjtnant ved Livgarden, Forststuderende.
- Christian, f. 25 Jan. 1929 sst., stud. jur.

b. Jens til Petersgaard, f. 28 April 1897 paa Mejlgaard, cand. phil., Hofjægermester, Medl. af Direktionen for Det Classenske Fideikommis, g. 18 Okt. 1921 paa Torbenfeldt m. Clara Benedicte Ulfspærre Trechow, f. 28 Febr. 1901 paa Orelund. [Petersgaard ved Langebæk.] Børn:

- Anne, f. 13 Nov. 1922 paa Krabbesholm, g. 18 Maj 1944 paa Petersgaard m. kgl. Skovrider Asger Helge Benedikt Tage-Jensen, f. 14 Dec. 1913 i Knebel, Mols. [Boveskovgaard, Klampenborg.]
- Knud Rudolf, f. 8 Jan. 1925 paa Krabbesholm, Løjtnant af Res. ved 2. Feltart.reg., g. 15 Okt. 1950 paa Birkelse m. Inger Elisabeth Skeel, f. 2 Juni 1930 paa Gl. Toftegaard.

- Jens, f. 1 Aug. 1929 sst.
- Gregers, f. 3 Sept. 1934 sst. [Herlufsholm.]

c. Esger, f. 6 Aug. 1898 paa Mejlgaard, cand. polit., Prokurist i Københavns Handelsbank, g. 3 Juni 1927 i

Juel.

Hillerød m. Baronesse D a g m a r Henriette Wedell-Wedellsborg, f. 26 Febr. 1909, skilt (g. 2^o m. Direktør Bock, †). [Charlottenlund.] Døtre:

- 1) B e n e d i c t e, f. 20 Jan. 1928 i Kbh., g. 25 Okt. 1950 i Søllerød m. Musiker Niels Mentz Locher, f. 12 Sept. 1920 i Kbh.
- 2) V i b e k e, f. 17 Marts 1931 sst., g. 4 Juni 1949 i Kbh. m. Dr. polit. Bertalan Janos de Kiss, f. 18 Aug. 1920 i Budapest.
- 3) I n g e r, f. 8 Marts 1933 sst. (Vallø.)
d. I v e r t i l Rødsbjerggaard, f. 30 Aug. 1900 paa Meilgaard. [Rødsbjerggaard ved Langebæk.]
e. N i e l s, f. 31 Dec. 1903 † 9 Okt. 1943, Assistent, g. 5 Juli 1935 i Hillerød m. Sophie Magdalene (R i k k e) Treschow, f. 20 Juli 1914 paa Østrupgaard. [Rungsted.] Sønner:
 - 1) E i l e r, f. 28 Marts 1936 i Kbh. (Lindevangs K.)
 - 2) N i e l s, f. 1 April 1944 i Kbh.
- f. M o g e n s, f. 29 Okt. 1908 † 16 Juli 1941, Løjtnant, g. 15 Juni 1934 i Helsingør m. G r e t h e Sophie Adelgunde Tychsen (F.: Øjenlæge C. T. og Ingeborg Arentz), f. 21 Aug. 1908 i Kbh. [Charl.] Sønner:
 - 1) P e r, f. 13 Marts 1935 i Kbh.
 - 2) H a n s P a l l e, f. 23 April 1937 sst.
- g. P a l l e, f. 4 Juni 1911 paa Meilgaard, Kammerjunker, Kaptajn, Kompagnichef.

V. Juel af Billeshave.

Erik Gregers Juel, f. 20. Okt. 1890 paa Benzon (Gjer-rild K.) (Søn af Kammerjunker P e d e r Gregers, f. 2 Maj 1858 † 27 April 1894, og H e r t h a Ulrikke Charlotte Amalie Mylius, f. 14 Aug 1864, g. 22 Okt. 1889 † 2 Juni 1912) g. 1^o 11 Juli 1914 i Kbh. (B) m. E l i s a b e t h Nonny Louise Holm (F.: Kommandør Hans Peter H. og Johanne Philippa Schultz), f. 17 Jan. 1891 i Kbh. (CS), skilt (g. 2^o m. Løjtnant af Res., Direktør Anders Peter Andersen); 2^o 23 Juni 1922 m. Karin Viola Johansson, f. 22 Maj 1904. [Neden-skov pr. Sdr. Vissing].

Broder:

A x e l Esger, f. 2 Febr. 1892 paa Benzon, Fabrikant,* g. 25 Okt. 1927 m. Edele (E d a) Margrethe Skeel, f. 16 Juli 1900 paa Skeelslund. [K.]

Juul.

Gammel dansk Adelslægt, af hvilken Niels Juul i Jylland nævnes 1286. — Oberst Christian Juul blev 15 Dec. 1679 ophøjet til Friherre af Rusenstein. Hans Efterkommere skriver sig nu Juul af Ryenstein. — Udførlig Slægttavle med Vaabenafbildninger i Farver, se Aarg. 1890.

1. Den friherrelige Linje.

Uddød i Mandslinjen 27 Febr. 1907.



Baronesse **B o d i l** Juul af Rysensteen, f. 24 Okt. 1880 paa Mundelstrupgaard (Datter af Kammerherre, Lensbaron **C h r i s t i a n** Frederik Adrian til Lundbæk og Mundelstrup, f. 15 Okt. 1838 † 27 Febr. 1907 og Elisabeth Hendrine Meinig, f. 2 Febr. 1842, g. 21 Okt. 1868 † 30 Jan. 1897), g. m. Stiftamtmand*, Kammerherre Sophus Buchwald.

Søster:

Baronesse **I n g e**, f. 15 Sept. 1884 paa Mundelstrupgaard, g. 25 Juni 1908 i Kbh. (B) m. Overretssagfører James Edouard **A r n o l d** Harhoff, f. 6 Jan. 1881 i Kbh., skilt. [Charlottenlund.]

II. Den adelige Linje.

C h r i s t i a n Ove Sehestedt Juul til Ravnholt og Helle-
rup, samt Lykkesholm, f. 29 Juni 1918 paa Lykkesholm (Søn
af Hofjærgemester **O v e** Sehestedt til Ravnholt og Helle-
rup, samt Lykkesholm, f. 11 Okt. 1892 † 25 Jan. 1948),
Direktør for Den Thaarupgaardske Stiftelse, Næstformand
i Best. for Det fynske Brandassurance-selskab »Ravnholt-
kassen«, g. 26 Febr. 1944 i Ravnholt Kapel m. **L i s b e t**
Neckelmann (F.: Direktør, Konsul Kaj N. og Rigmor Willer
Andersen), f. 18 Maj 1922 i Tokio. [Ravnholt pr. Ørbæk.]
Sønner:

1. **O v e** Christian Sehestedt, f. 2 Dec. 1944 paa Ravnholt.
2. **M a l t e**, f. 29 Sept. 1947 paa Ravnholt.

Broder:

E s g e r Iver til Vigelsø, f. 3 Aug. 1924 paa Lykkesholm.
[Vigelsø pr. Otterup.]

Moder:

Baronesse **D a g m a r** Marie Louise Haxthausen, f. du
Plessis de Richelieu, f. 8 Maj 1895 i Bangkok (S.R.P.4.)
(g. 1^o 8 Maj 1917 m. Hofjærgemester Ove Sehestedt Juul,
skilt). [Jyderup.]

Faders Enke:

Hofjærgemesterinde **R i g m o r** Gerda Willer, f. **A n d e r s e n**,
f. 30 Marts 1902 i Kbh., g. 20 Jan. 1942 i Astrup, Enke
25 Jan. 1948. [Ravnholt, pr. Ørbæk.]

Faders Søkende:

1. **E l s e** Sehestedt, f. 8 Juli 1890 paa Ravnholt, g. 22 Juni 1915
i Herrested m. Oberstløjtnant,* Kammerjunker **T h o r k i l**
Thaulow (R.*D.M.) (H.T.H.), f. 14 Jan. 1882 i Viborg. [K.]
2. **A x e l** til Willestrup, f. 15 Jan. 1896 paa Ravnholt, Sekond-
løjtnant ved Gardehusar-Reg., g. 1^o 15 Okt. 1924 i Kbh.
(B) m. **T h y r a** Ingeborg Schmiegelow, f. 10 Okt. 1905
i Kbh. (B), skilt 1945; 2^o 21 Dec. 1947 i Storehedinge
m. **B o d i l** Marie Elisabeth Geo Richter, f. 11 Nov. 1912
i Storehedinge. [Willestrup ved Arden.] Børn:
af 1. Ægteskab:
a. **A n n e**, f. 16 Juni 1925 paa Willestrup, g. 23 Jan. 1945.
i Astrup K. m. Advokat Jan Strøm. [Oslo.]

Juul.

b. *I f v e r* Christian, f. 11 Marts 1928 sst., Forpagter, g. 15 Marts 1950 i Kbh. m. *M e t t e* Sophie Sehested, f. 1 Sept. 1926 i Svendborg.

a f 2. *Æ g t e s k a b*:

- c. *E l i s e* Harriet, f. 21 Sept. 1948. (Vallø).
3. *M o g e n s*, f. 4 Jan. 1903 paa Ravnholt, cand. phil., Direktør, Medlem af Aarhus Handelstandsforening, g. 29 Jan. 1938 paa Ravnholt m. *E b b a* Caroline Matzen (F.: Carl Nicolai M. og Mette Frederiksen), f. 30 Sept. 1906 i Vejle. [Skaade Bakker ved Aarhus.]

Faders Moder:

Kammerherreinde *E l i s e* Julie Helene, f. Valentiner (D.r. K.), f. 16 Febr. 1867 paa Gjorslev, g. 18 Sept. 1889 i Holtug, Enke 14 Nov. 1941. [Willestrup, pr. Arden.]

Kaas.

(De Mur-Kaas'er.)



Gammel dansk Adelslægt, der formentlig kan føres tilbage til Age Jenssen (nævnt 1350) og hvis sikre Stamrække begynder med Ove Ovesen i Gravlev, der levede 1416. — Udtørlig Stamtavle og Vaabenafbildning i Farver, se Aarg. 1917.

Den danske Linje.

Gebhardt Marius Cay Vilhelm *O v e* Kaas, f. 11 Febr. 1886 paa Dueholm (Søn af Kammerjunker *O t t o* Ditlev til Stamhuset Nedergaard, f. 3. April 1861 † 18 Juli 1924 og Vilhelmine Marie (*M i m i*) Caroline Auguste von Levetzow, f. 28 Okt. 1860, g. 24 Marts 1885 † 2 Juni 1949), Besidder* af Stamhuset Nedergaard, cand. phil., Kammerjunker, Løjtnant i den finske Hær (M.T.Kfh.) (Fi.H.R.3.1) (Fi.M.M.) (R.St.A.3.), [K.], g. 27 Marts 1921 m. *N a t h a l i e* Arlward, f. 30 Nov. 1900. [Hillerød.] Døtre:

1. *M i m i* Kirsten, f. 20 Maj 1922 i Berlin. (Vallø.)
2. *I n g e* Merete, f. 5 Okt. 1929 i Aarhus. (Vallø.)
3. *K a r e n* *R e g i t z e* Birgitte, f. 4 Marts 1935 i Menton. (Vallø.)

Farfader:

G e b h a r d Valentin til Stamhuset Nedergaard, f. 29 Juni 1835 † 14 Dec. 1911, Kammerherre, Hotjægermester, g. 29 Juni 1860 m. *A d e l h e i d* Marie Hedemann, f. 2 Marts 1839 † 27 Dec. 1884. Børn:

1. *E m i l i e* Mariane, f. 11 Marts 1867, Stiftsdame i Vallø. [Vallø Slot.]
2. *N i e l s* Adolph Christoff, f. 5 Maj 1868 † 16 Jan. 1936, g.

26 Sept. 1893 m. *Sarah Henriette, adopt. Heiberg, f. 28 Okt. 1853 † 30 Dec. 1941* (hun g. 1^o m. *Læge Aage Suen-son † 1888*). Børn:

- a. *Inger Adelheid, f. 25 Aug. 1894. g. 1^o 19 Dec. 1916 m. cand. phil. Kaj Rand, f. 27 Jan. 1891, skilt, 2^o 27 Jan. 1929 m. Direktør Hans Peter Prior, f. 25 Febr. 1866 † 27 Sept. 1936.* [Gentofte.]
- b. *Niels Heiberg, f. 16 Febr. 1900, Kunsthandler, g. 28 April 1939 m. Inge Larsen, f. 17 Okt. 1914, skilt 1943.* [Aarhus.]

Farfaders Farbroder:

Johan Vilhelm, f. 28 Dec. 1818 † 24 Dec. 1901.

Sønner:

1. *Sophus Vilhelm Eichstüdt, f. 31 Aug. 1844 † 20 Nov. 1916. Skovrider, g. 1^o 16 Maj 1873 m. Marie Rebekka Christiane Iversen, f. 6 Aug. 1838 † 24 Jan. 1893, 2^o 12 Juli 1895 m. Bertha Juliane Dagmar Serensen (F.: Købmand Ole Sørensen og Charlotte Frederiksen), f. 10 Jan. 1871 i Stege. [K.] Børn:*
 - af 2. Ægteskab:*
 - a. *Bodil, f. 16 Juni 1897 i Skelby. g. 1^o 16 Jan. 1920 m. Driftsleder af Ø.K.s Skovdistrikter i Siam, Forstkandidat, Knud Henrik Larsen, f. 12 Aug. 1887 † 5 Maj 1932, 2^o 12 Dec. 1936 m. Rektor Henrik Vilhelm Bang (K.²D. M.), f. 11 Aug. 1882 i Øverød, skilt. [K.]*
 - b. *Mogens, f. 30 Juli 1900, Grosserer, g. 6 Okt. 1926 m. Valborg Lassen (F.: Muremester Lauritz Jørgen L. og Sofie Hansen), f. 15 Juni 1908.* [Hellerup.]
Døtre:
 - 1) *Lizzie Mia, f. 21 April 1928.*
 - 2) *Hanne Ditte, f. 3 Maj 1934.*
 - c. *Tove, f. 28 Maj 1902, g. 28 Nov 1941 i Gladsaxe m. Kontorchef i Den vest- og sønderjydske Kreditforening Olaf Skjødsholm, f. 21 Nov. 1894 † 26 Juni 1945.* [Ordrup.]
2. *Otto Frederik Christian, f. 11 Dec. 1845 † 20 Juni 1923, Proprietær, g. 21 Sept. 1876 m. Agnes Emilie Hvass, f. 21 Jan. 1852 † 21 Marts 1916.* Børn:
 - a. *Emil Peter Johan, f. 14 Dec. 1877, Frihavnsassistent, g. 1^o 9 Febr. 1901 m. Emma Augusta Friis, f. 18 Jan. 1863, skilt † 17 Marts 1933, 2^o 24 April 1923 m. Kåthe Madsen, f. 9 Nov. 1887 † 5 Sept. 1925.* [K.] Datter:
 - af 2. Ægteskab:*
 - Agnes, f. 30 Aug. 1925.*
 - b. *Holger Louis, f. 10 Jan. 1879 † 7 Juni 1937. Pakhusforvalter, g. 16 Jan. 1913 m. Johanne Tang (F.: Gaardejer Jens Jensen T. og Ane Katrine Villadsen), f. 20 Jan. 1886.* [K.] Børn:
 - 1) *Iris Agnete, f. 1 Aug. 1907 i Kbh.*
 - 2) *Niels, f. 12 Dec. 1915.*

- 3) **Kirsten**, f. 20 April 1919, g. 19 April 1947 paa Frederiksberg (b.v.) m. Ingeniør Kurt Kjær Andersen, f. 5 April 1919 i Thisted. [K.]
- 4) **Gertrud**, f. 18 Maj 1924, g. 31 Maj 1949 i Hvidovre med Dyrslæge Herluf Bendtsen, f. 30 Jan. 1922 i Gunnelev, Hjadstrup.
- c. **Sofus Edvard**, f. 5 Okt. 1880, Brændselshandler*, g. 8 Sept. 1907 m. Thora Johanne Schrayh (F.: Sagfører Carl Frederik S. og Laura Emilie Husen), f. 6 Dec. 1882. [K.]
- d. **Aksel Holsten**, f. 15 Juli 1886 † 23 Nov. 1943, *Vognmand*, g. 15 April 1925 m. Ally Karen Edel Edith Møller (F.: Muremester Niels Kryger M. og Vanda Fanny Magdalene Stumpe), f. 1 Juni 1902. [K.] Datter:
Else, f. 28 Nov. 1926.
- e. **Henrik Ditlev**, f. 7 Okt. 1891, Købmand, g. 2 Marts 1918 m. **Rigmør Britta Johanne Andersen** (F.: Husejer Jens Theodor Richard A. og Britta Gunhilda Ingeborg Thuesen), f. 1 Juni 1896. [K.] Børn:
 1) **Tove Ingeborg**, f. 12 Maj 1919, g. 5 Marts 1944 i Kbh. m. Isenkræmmer **Harry Phillipson**, f. 21 Nov. 1918.
 2) **Aksel Otto**, f. 20 Dec. 1920.

Den amerikanske Linje.

Fører friherrelig Titel: von Kaas von Reventlou.

Friherre Paul Kaas, f. 21 Juni 1863 (Søn af Købmand, **Friherre Max**, f. 8 Juni 1835 † 28 April 1891, og **Marie Hunnemann**, g. 14 Sept. 1861 † 29 Marts 1902), Købmand, g. 7 Juni 1885 m. **Emma Eible**, f. 1864, skilt (hun antages død). [Milwaukee.] Datter:

Friherreinde Orphena Rosie, f. 12 Juli 1886 (antages død).

Søskende:

- Friherreinde Meta**, f. 14 Sept. 1866, g. i Sept. 1890 m. **William Edward van Altena** † 23 Jan. 1937. [Milwaukee.]
- Friherre Karl**, f. 9 April 1872 † 18 Maj 1950, g. 10 Aug. 1897 m. **Emma Graetz**, f. 13 Aug. 1873. [Milwaukee.] Søn:
Friherre Hermann Karl, f. 1 Juni 1902, Raadgivende Ingeniør, g. 1^o 30 April 1927 m. **Lucile Lepper**, † 28 Maj 1941; 2^o 25 Aug. 1942 m. **Marjory Cecilie Wolf**, f. 1. Okt. 1904. [Milwaukee.] Børn:
af 1. Ægteskab:
 1) **Friherre William Karl**, f. 2 Sept. 1931.
 2) **Friherreinde Barbara Ann**, f. 12 Okt. 1936.

Farfader:

Friherre Georg Carl August, f. 8 April 1805 † 22 Aug. 1862, *Overforstinspektør*. Søn:

Friherre Hans, f. 21 Nov. 1849 † 22 April 1918, *Købmand*, g. 18 Juli 1876 m. **Louise Otten**, f. 26 Juni 1852 † 10 Juni 1917. Datter:

Friherreinde Jennie Rebecca, f. 18 Dec. 1889, g. 26 Juni 1920 m. Ingeniør **Hermann Kenneth Kugel**, f. 10 Jan. 1890. [Washington, D.C.]

Den ungarske Linje.

Fører samme Titel som den foregaaende. Under 30 April 1912 erholdt nedennævnte Niels Albert Kaas, Anders Kaas og Enoch Eduard Kaas ungarsk Baronat.

Præsensliste, se Aargang 1946.

Den norske Linje.

Fører ilølge Patent af 21 Juni 1848 Navnet Munthe-Kaas.

Carl Oscar Munthe-Kaas, f. 20 Febr. 1883 i Arendal (Søn af Telegrafbestyrer **Carl Fredrik Emil**, f. 20 Juni 1845 † 7 Okt. 1932 og **Antoinette (Nenny) Fürst**, f. 1 Nov. 1850, g. 22 Febr. 1878 † 15 Sept. 1930), Hovedkasserer (N.K.F.M.), g. 17 Juni 1912 i Arendal m. **Hedvig Olsen** (F.: Skibsreder **Gunder O.** og **Fredrique Margrethe Hedberg**), f. 7 Jan. 1883 i Arendal. [Solvang, Arendal.] Sønner:

1. **Carl Fredrik**, f. 21 Febr. 1914 i Arendal, cand. act., Fuldmægtig i Livsforsikringsselskabet »Iduna«. [Oslo.]
2. **Gunnar**, f. 15 Jan. 1919 i Arendal, cand. act., Sekretær i Rigstrygdeverket, g. 8 Juni 1946 m. **Eva-Marie Christensen** (F.: Skibsreder **Henrik Arnold C.** og **Alfhild Torgersen**), f. 26 Juli 1921 i Sandefjord. [Oslo.] Sønner:
 - a. **Erik**, f. 7 Sept. 1947 i Oslo.
 - b. **Søn**, f. 9 Jan. 1950 i Oslo.
3. **Arne**, f. 23 Sept. 1923 i Arendal, stud. real. [Oslo.]

Søster:

Gurli, f. 28 Dec. 1878 i Arendal, g. 1^o 30 Dec. 1899 sst. m. Skibsreder **Halfdan Boe**, f. 1 Dec. 1869 † 20 Jan. 1909, 2^o 24 Juli 1911 i Holt pr. Tvedestrand m. Grosserer **Otto Pay**, f. 20 Nov. 1867 † 27 Jan. 1931. [Oslo.]

Farbrødre:

1. **Hugo Severin Ahasverus**, f. 22 Maj 1852 † 11 Maj 1929, cand. real., Lektor ved Oslo Kathedralskole, g. 1^o 15 Febr. 1879 m. **Ragna Martha Kirsine Hjersing**, f. 5 Juni 1859 † 30 Nov. 1902, 2^o 29 Dec. 1904 m. **Matz Othilie Caroline Hjersing**, f. 16 Febr. 1863 † 11 Sept. 1920. Børn:
 - a. **Hugo**, f. 2 Dec. 1879 i Holmestrand, Hølesteretsadvokat, Premierløjtnant,* Formand i Akers Sparebanks Forstanderskab og i dets Kontrolkomité, Formand* (nu Æresmedlem) i Akers Sogneselskabs Direktion og i Best. for A/S Metal, g. 11 Nov. 1905 i Fredrikstad m. **Helga Fredrikke Mørch** (F.: Grosserer, Konsul **Emil Johan Leonard Unger M.** og **Anna Louise Mathilde Baltzersen**), f. 5 Dec. 1880 i Fredrikstad. [Vinderen ved Oslo.]

- b. **Carl**, f. 3 Marts 1881 i Fredrikshald, Major* i Artill., Militærattaché,* Revisionschef i A/S Borregaard, Vicekonsul* for Danmark, Formand i Sarpsborg og Oplands Kreditbanks Kontrolkomité (N.D.M. m. Roset) (Fi.H.R. 3.¹), g. 4 Nov. 1905 i Fredrikshald m. Sigrid Marthine Petersen, f. 7. Okt. 1883 † 8 Maj 1941. [Sarpsborg og Säby i Värmland.] Børn:
- 1) **Carl Ragnar**, f. 13 Sept. 1906 i V. Aker, Student, Revisor, Forvalter, g. 20 Juni 1934 i Alveley, Shropshire, m. Constance (Connie) Vera Massey (F.: Wm. Griffiths M. og Louisa Harley), f. 5 Marts 1912 i Alveley. [Säby i Värmland.] Døtre:
 - a) **Nora Louise**, f. 28 Marts 1935 i Sarpsborg.
 - b) **Ragna Pamela**, f. 8 Marts 1938 i Karlstad.
 - c) **Sigrid Christina**, f. 16 Maj 1942 i Karlstad.
 - d) **Birgit Patricia**, f. 18 Nov. 1945 i Karlstad.
 - 2) **Agnes**, f. 18 Marts 1912 i Trondhjem, Student, g. 1. Sept. 1933 i Oslo m. Disponent Cato Nicolai Benjamin Aall, f. 5 Okt. 1908 i Oslo. [Sarpsborg.]
 - 3) **Sigrid (Siri)**, f. 25 Okt. 1916 i Kria., Student, g. 2 Aug. 1941 i Sarpsborg m. Overretssagfører, Politifuldmægtig Haakon Strømsæther, f. 20 Jan. 1914 i Tune. [Fredriksstad.]
- c. **Otto Hjersing**, f. 31 Aug. 1883 i Fredrikshald, Oberst, Chef* for Distriktskommando Nord, Militærattaché* i U.S.A. og Canada (N.St.O.M. m. Egegren) (N.D.M. m. Roset) (N.K.F.M.¹) (A. Leg. af M.) (F.K.K. avec palmes) (F.Æ.L.4.) (R.St.A.3.), g. 14 Dec. 1912 i Kria. m. Ulrikka (Ulla) Sverdrup, f. 14 Dec. 1890 sst. † 10 April 1945, skilt. [Oslo.] Børn:
- 1) **Otto Ulrik**, f. 13 Sept. 1913 i Tromsø, Kaptajn i Hærens Art., tjenstg. i Hærens Generalstab (H.VII. M.M.) (N.D.M. m. Roset), g. 13 Sept. 1943 i London m. Irene Marcia Dorothea Thompson (F.: Civilingeniør Charles Richard T. og Elizabeth Craven), f. 3 Nov. 1921 i Melbourne, skilt. [Oslo.]
 - 2) **Eva**, f. 20 Juni 1915 i Tromsø, Student, g. 31 Aug. 1937 i Tromsø m. Købmand Reidar Hoff, f. 30 Juni 1910 i Trondhjem (N.D.M.). [Trondheim.]
 - 3) **Hugo Conrad**, f. 3 Febr. 1922 i Tromsø, Løjtnant i Hæren, kst. Kaptajn, tjenstg. hos Generalinspektøren for Infanteriet (N.Kr.K.m.Sv.) (H.VII.M.M.) (N.D.M. m. Roset) (F.K.K. avec palmes) (F.Æ.L.5.) (Stb. 1939-45 Camp. M.) (Stb. D.S.M.) (Stb. Atl. St.), g. 3 Sept. 1949 i Oslo m. Eve Sell (F.: Ingeniør Einar S. og Margery Lorna Lead), f. 5 Juni 1926 i Oslo. [Oslo.]
- d. **Ebba**, f. 25 Juli 1888 i Fredrikshald, g. 13 Nov. 1915 i Kria. m. Agent Odd Reinert, f. 2 Juli 1885 i Hurum. [Oslo.]
- af 2. Ægteskab:
- f. **Elsa**, f. 7 April 1906 i Kria., g. 9 Jan. 1937 i Oslo m.

Ingeniør O d v a r Hauen, f. 24 Aug. 1905 i Kria. [Høienhall ved Oslo.]

2. *Marius William*, f. 8 Jan. 1856 † 22 Aug. 1926, Major, Direktør for Spareforeningen »Bien«, Medlem af Højesterets Kæremaalsudvalg for Handels- og Konkursager, g. 7 Maj 1884 m. *Herminie Cathrine Blichfeldt*, f. 27 Jan. 1863 † 22 Juli 1937. Sønner:

a. *Carl Fredrik*, f. 14 Aug. 1886 i Kria., Journalist ved »Aftenposten«, g. 24 Okt. 1919 i Kria. m. *Hjørdis Kjølstad* (F.: Værksmester Andreas K. og Henriette Hansen), f. 8 Maj 1897 i Kria. [Oslo.]

b. *Einar Schelven*, f. 9 Febr. 1888 i Kria., cand. oecon., Redaktør, Reklamechef, g. 28 Dec. 1915 i Trondhjem m. *Gjærol Flood* (F.: Apoteker Jørgen Wright F. og Bertha Andrea Thormodsæter), f. 5 Aug. 1892 i Kria. [Oslo.] Børn:

1) *Kirsten*, f. 8 Nov. 1916 i V. Aker, g. 15 Febr. 1939 i Oslo m. Tekstilagent *Egill Knutzen*, f. 28 April 1914 i Kria. [Staavi ved V. Bærum.]

2) *Einar Schelven*, f. 22 Dec. 1922 i Kria., Student, Journalist, g. 11 Febr. 1949 i Oslo m. *Else Margrethe Aune*, f. [Oslo.]

c. *Herman*, f. 25 Maj 1890 i Kria., Arkitekt, Medlem* af Best. f. Norske Arkitekters Landsforbund og af Akers Bygningsraad, hon. korr. Medlem af Royal Inst. of Brit. Architects, g. 8 Juli 1922 i Drammen m. *Ellen Juel*, f. 22 Nov. 1898 † 26 Okt. 1939. [Smestad ved Oslo.] Børn:

1) *Mette*, f. 16 Juni 1923 i Drammen, Student, Socialsekretær. [Smestad ved Oslo.]

2) *Anders William*, f. 30 April 1926 i Oslo, stud. med. [Smestad ved Oslo.]

3) *Ellen*, f. 6 April 1931 i Ullern, Student. [Smestad ved Oslo.]

d. *Erik*, f. 15 Juli 1892 i Kria., Disponent og Generalagent, g. 4 Nov. 1919 i Kria m. Koncertsangerinde *Elsa Walther* (F.: Inspektør Reginald W. og Othilie Andersen), f. 23 Juni 1900 i Kria. [Oslo.]

Farfaders Brødre:

1. *Hartvig Cornelius Formann*, f. 15 Aug. 1817 † 26 Dec. 1884, Brigadeintendant. Søn:

Hjalmar Ahasverus Schelven, f. 4 Marts 1851 † 7 Febr. 1904, Sognepræst, g. 2 Maj 1878 m. *Anna Rasmunda Ronneberg*, f. 30 Marts 1858 † 18 Nov. 1934. Børn:

1) *Kathinka*, f. 9 Jan. 1879 i Asker, g. 2 Okt. 1909 i Bærum m. Grosserer Nils Jørgen Jørgensen, f. 15 Sept. 1873 i Kria. [Oslo.]

2) *Anna (Nanna) Margrethe Ronneberg*, f. 22 Febr. 1880 i Asker, g. 7 Juli 1906 i V. Bærum m. Lektor, Dr. phil. *Ole Mørk Sandvik*, f. 9 Maj 1875 i Nes, Hedmark. [Holmenkollen.]

- 3) *Elisabeth*, f. 12 Juni 1883 i Le Havre, Koncertsangerinde (N.K.F.M.1), g. 22 Dec. 1913 i London m. Major, Tandlæge *Sigurd Sandvik*, f. 5 Juli 1880 † 28 Juni 1945. [Oslo.]
- 4) *Ruth Rønneberg*, f. 17 Febr. 1887 i Le Havre, g. 29 Juni 1916 i V. Bærum m. Professor, Dr. phil. *Erling Schreiner*, f. 13 Dec. 1884 † 13 Marts 1929. [Trondheim.]
- 5) *Hartvig*, f. 25 Febr. 1891 i V. Bærum, Ingeniør, g. 16 April 1919 i Rjukan m. *Anne Henriette Sellæg* (F.: Driftsbestyrer *Halvard S.* og *Louise Lysholm*), f. 22 Okt. 1895 i Drammen. [Sandviken.] Børn:
- a) *Anna-Louise*, f. 27 Marts 1920 paa Rjukan. [p. t. England.]
- b) *Hjalmar*, f. 8 Juli 1922 paa Rjukan, Kemitekniker, g. 8 Aug. 1949 i Bærum (Tanum K.) m. *Rigmor Maria Fridrichsen* (F.: Hovedkasserer *Erling Hagbart F.* og *Ebba Myhrvoll*), f. 13 Febr. 1923 i V. Aker.
- 6) *Ellen*, f. 28 Okt. 1825 i V. Bærum, Kontorassistent ved Oslo Fagskoler. [Helgerud ved Sandviken.]
- 2 *Hans*, f. 7 Okt. 1821 † 25 Marts 1905, *Købmand*, g. 27 Aug. 1851 m. *Charlotte Sophie Mathilde Lie*, f. 27 April 1830 † 13 April 1899. Sønner:
- a. *Sverre Hannibal Lie*, f. 17 Juni 1853 † 10 Febr. 1932, *Telegrafbestyrer*, g. 27 Aug. 1887 m. *Valborg Aurelie Johanne Frederikke Sundt* (F.: Stykjunker, Magasinforvalter *Andreas S.* og *Katinka Nannestad*), f. 11 Febr. 1866 i Drøbak. [Oslo.] Søn:
- Wilhelm*, f. 7 Sept. 1889 † 20 Juni 1949, *Direktør* g. 1^o 6 Nov. 1913 i Kria, m. *Eva Mathiesen* (F.: Godsejer, Kammerherre *Haaken Larpent M.* og *Erika Sophie Marthine Cappelen Kiær*), f. 29 Okt. 1893 i Ø. Aker, skilt, 2^o 4 Dec. 1926 i Oslo m. *Marijorie Thaulow Frølich* (F.: Professor, Dr. med. *Theodor Christian Brun F.* og *Aimée Thaulow Knutsen*), f. 14 Okt. 1898 i Kria. [Skøien i Aker og Lombnes i Rendal.] Børn:
- af 1. Ægteskab:
- a) *Hans*, f. 9 Jan. 1915 i V. Aker, Dipl. soc. pol. (Kiel), M. B. A. (Harvard, U.S.A.), Souschef i A/S. Norske Konfektionsfabrikker, g. 20 Juni 1946 i Oslo m. *Eleonore Glad Balchen* (F.: Højesteretsadvokat *Albert B.* og *Hildur Jenssen*), f. 11 Maj 1916 i Kria. [Oslo.] Datter:
- Birgitte*, f. 8 Febr. 1949 i Oslo.
- b) *Erica*, f. 12 Marts 1916 i V. Aker, Student, g. 26 Juni 1937 i Jevnaker m. Overretssagfører *Leiv Andreas Brecke*, f. 7 Sept. 1910 i Kria. [Oslo.]
- c) *Ove*, f. 16 Aug. 1917 i V. Aker, Student, Agronom, g. 16 Aug. 1944 i Land m. *Ingeborg Andrea*

Kaas.

Forseth (F.: Gaardbruger Ole F. og Erika Eid), f. 16 Juli 1919 i Land. [Hov i Land.] Sønner:

- 1) Ole Wilhelm, f. 1 Juli 1945 i Land.
 - 2) Erik, f. 3 Jan. 1949 i Land.
- d) Tage, f. 11 Dec. 1920 i V. Aker, B. A. (Lexington, U.S.A.) [p. t. Port. Øst Afr.]
- e) Haaken, f. 27 April 1922 i Kria., Student. [Oslo.]

af 2. Ægteskab:

- f) Birgitte Margrethe, f. 29 Aug. 1928 i Oslo, Student. [Skøien ved Oslo.]
- b. *Marius Carl Wilhelm*, f. 22 Maj 1862 † 9 Juli 1937, *Disponent*, g. 7 Nov. 1893 m. *Sigrid Andrea Hurum* (F.: Grosserer Thorvald H. og Jacobine Haslum), f. 23 Okt. 1870 i Chria. [Vinderen ved Oslo.]
- c. *Peter Herfoll*, f. 4 Juli 1864 † 11 April 1937, *Direktør, Præsident i De norske Livsforsikringsselskabers Forening*, g. 3 Nov. 1890 m. *Kirsti Dieseth*, f. 24 Jan. 1860 † 4 Nov. 1946. Børn:
- 1) *Hans*, f. 17 Aug. 1891 i Kria., cand. oecon., *Direktør for Det norske Brandforsikringsselskab »Fram«*, g. 21 Okt. 1916 i Kria. m. *Erika Louise Minna Tell* (F.: Ingeniør Erik Gustaf T. og Caroline Leisner), f. 30 Juli 1895 i Altona. [Holmenkollen v. Oslo.] Børn:
 - a) *Karin*, f. 20 Aug. 1917 i Kria. (H.VII.M.M.), g. 1^o 14 Okt. 1939 i London m. *Læge, Sanitetskaptajn Edward Peniston Morley*, f. 13 Aug. 1912, skilt; 2^o 6 Okt. 1947 m. *Læge Eiler Hagerup Schiøtz*, f. 1 Aug. 1907 i Kria.
 - b) *Peter Erik Gustav*, f. 1 Marts 1919 i Kria., *Overretssagfører (Chr.X.Fr.M.) (N.D.M.)*, g. 4 Juni 1949 i Oslo m. *Berit Thomassen* (F.: Maskinchef Oskar T. og Judith), f. 6 Marts 1926 i Oslo. [Oslo.] Datter:
 - Datter, f. 10 Febr. 1950 i Oslo.
 - 2) *Kirsti*, f. 9 Jan. 1898 i Kria. [Oslo og Biri.]

Ahasverus, f. 3 Okt. 1824 † 25 Sept. 1889, *Skibsreder*, g. 2 Maj 1852 m. *Elise Cathinka Hjermann*, f. 20 Jan. 1832 † 20 April 1885. Sønner:

- a. *Hans Rasmus Leganger*, f. 26 April 1857 † 14 Okt. 1940, *cand. theol., Amtsskolebestyrer*, g. 31 Dec. 1882 m. *Emilie Laurette Haraldsen*, f. 22 Aug. 1858 † 10 Okt. 1937. Børn:
- 1) *Dagny Catharine*, f. 29 Nov. 1883 i Nes, Hallingdal, g. 18 Sept. 1915 i Kria. m. *Afdelingschef i A/S. Glommens Træsliberi Stein Flaata*, f. 10 Juni 1883 i Opdal, Numedal. [Oslo.]
 - 2) *Olaf Emil*, f. 26 Maj 1889 i Aal, Hallingdal, *Postassistent,* Rentier*, g. 6 Marts 1929 i Oslo m. *Anna*

- Gunvor Thorstensen Kopperud, f. 21 Febr. 1910 i Lunner, skilt. [Oslo.]
- 3) **H a r a l d** Rasmus, f. 2 Dec. 1892 i Nore, Hallingdal. Jernbaneingeniør, g. 28 Dec. 1924 i Hønefoss m. **R a g n h i l d** Erika Nøklebye (F.: Urmager Edvard Ingemann N. og Ragna Egeberg), f. 31 Okt. 1901 i Hønefoss. [Kongsberg.] Sønner:
- a) **H a n s**, f. 24 Dec. 1927 i Grong, Student ved N. T. H. [Trondheim.]
- b) **O v e**, f. 16 Aug. 1929 i Grong, Student ved Danmarks tekniske Højskole. [K.]
- c) **J a n**, f. 22 Juni 1933 i Namsen, studerer ved College i U. S. A.
- d) **H a r a l d**, f. 28 Maj 1937 i Namsen.
- 4) **A a g o t** Sylvia, f. 30 Nov. 1894 i Opdal, Numedal, g. 5 Jan. 1917 i Kria. m. Ingeniør, Bryggerimester **S t y r k a r** Haavardsholm, f. 10 Maj 1891 † 24 Sept. 1936. [Oslo.]
- 5) **M a g n h i l d** Marie, f. 27 Okt. 1896 i Rollag, g. 19 Jan. 1929 i Berlin m. Diplomingeniør **J o s e f** Kloker, f. 5 Maj 1898. [Ulm, Württemberg.]
- 6) **A s t r i d** Margrethe, f. 7 Okt. 1899 i Øvre Eker, g. 28 Maj 1927 i Detroit, U.S.A. m. Direktør **C h r i s t i a n** Cappelen, f. 23 Okt. 1904 i Bergen, skilt. [Oslo.]
- 7) **I n g r i d** Sofie, f. 2 Dec. 1901 i Øvre Eker, g. 19 Dec. 1936 i Oslo m. Tekstilagent **N i l s** Martin Knutzen, f. 27 Okt. 1878 i Arendal. [Oslo.]
- b. **H a r t v i g** Christoffer Eugen, f. 7 Aug. 1875 i Tjømø, Farmer, g. 4 Juni 1905 i Øvre Eker m. **O t i l i e** Caroline Andersen, f. 25 Nov. 1881 i Vestfossen. [Echo, Stevens Co., Washington, U. S. A.] Datter:
- K i r s t i** Elise, f. 25 Marts 1906 i Drammen, Student, g. 7 Juli 1934 i Oslo m. Kontorchef **E r i k** Gunnar Blakstad, f. 5 April 1907 i Modum. [Ulefos ved Skien.]

von Kauffmann.



Gammel nedre-østrigsk Ridderstands-slægt, af hvilken flere Medlemmer i det 17. Aarh. traadte i dansk Militærtjeneste. Ved kgl. aabent Brev af 26 Maj 1903 har tre Sønner af Kommandant i Kastellet i København, Oberstløjtnant Nicolaus Gustav Herman von Kauffmann (1792—1850), nemlig Generalløjtnant, Ordensceremonimester, Kammerherre Heinrich August Theodor v. K. (1819—1905) og Oberstløjtnant Egmont v. K. (1835—1918) med deres agnatiske Descendens samt afdøde Krigsminister, General Wilhelm Frederik Ludvig v. K.s (1821—92) agnatiske

Descendenter erholdt Anerkendelse som dansk Adel. — Overlærer Herman K. (1851—1929), Søn af en fjerde Broder Kaptajn Balthasar Ernst Hermann v. K. (1817—58) fik under 8. Okt. 1903 en lignende Anerkendelse (Slægten Kauffmann, se DAA 1904—41), medens Descendensen af en femte Broder Godsejer, Civilingeniør, Premierløjtnant Ludvig Philip v. K. (1830—85), der da levede i Udlandet, men nu delvis opholder sig i Danmark, ikke omfattedes af Naturalisationerne. — Fuldstændig Stamtavle og Vaabenafbildning i Farver, se Aarg. 1947.

Henrik Louis Hans von Kauffmann, f. 26 Aug. 1888 i Frankfurt a. M. (Søn af Kammerherre Aage Basse Gustav, f. 14 Juni 1852 † 2 Juni 1922 og Mathilde Bertha Louise von Bernus, f. 15 Febr. 1866, g. 29 Nov. 1887 † 23 Marts 1922), cand. jur., overord. og befuldmægtiget Ambassadør i U.S.A., Minister* u. P. (S.K..D.M.) (M.T.Khj.) (I.F.1.) (Chin.Ch. Hs.1.) (Chin.Ch.Y.2.) (Chin.G.H.3.) (Gr.Ph.1.) (I.Kr.i.) (J.H. S.1.) (J.Kr.E.T.) (N.St.O.1.) (N.H.VII.Fr.K.) (R.St.A.3.) (S.Kr.1.) (S.N.1.), g. 18 Nov. 1926 i Portsmouth, New Hampshire m. Charlotte Mac Dougall (F.: Kontreadmiral Wm. D. Mac D. og Charlotte Stone), f. 12 Jan. 1900 i Beaufort, South Carolina. [Washington.] Døtre:

1. Zilla Mathilde, f. 29 Febr. 1928 i Peking, g. 19 Dec. 1948 i Washington (St. John's Episcopal Church) m. Aëroplaningeniør Albert James Redway, f. 9 Nov. 1923 i Boston, Mass. [St. Louis, U. S. A.]
2. Elisabeth Charlotte, f. 2 Febr. 1931 sst.

Broder:

Axel Max Alexis, f. 25 Juli 1894 i Frankfurt a. M., cand. phil., Direktør, g. 18 Nov. 1926 i Kbh. (b.v.) m. Inge Kier (F.: Herredsfuldmægtig Thomas K. og Thora Fagerlund Krone), f. 17 Febr. 1909 i Gentofte. [Hellerup.] Døtre:

1. Bettina Tove, f. 14 Okt. 1928 paa Frederiksberg.
2. Alix Mathilde Therese, f. 1 Okt. 1930 sst.
3. Inge Magna Jeanne Mimi, f. 1 Juni 1936 sst.

Farfader:

Heinrich August Theodor, f. 13 April 1819 † 17 Juni 1905, Kammerherre, Generalløjtnant, Amtmand. Søn:

Axel Otto Tage Niels Basse, f. 10 Okt. 1858 † 13 Jan. 1937, Kammerherre, Oberst, g. 10 Okt. 1890 m. **Therese Fernanda Holmblad**, f. 16 Okt. 1868 † 23 Okt. 1923. Datter:

Magna Elisabeth, f. 8 Nov. 1891 i Kbh. (M.T.Kha.), g. 17 Marts 1914 sst. m. Oberstløjtnant*, Kammerherre **Torben Hage** (K².D.M.) (M.T.Kfh.) (M.T.Kha.) (H. T.H.), f. 3 Maj 1880 paa Oremandsgaard. [Christine-lund ved Præstø.]

de Klauman.

Slægten Klauman føres tilbage til Købmand i København Gørris Tillufsen (d. 1679), hvis Sønesøn Justitsråd Knud Gregorius Klauman blev adlet 18 Dec. 1749 med Navnet de Klauman.

Carl Ivan Hielm de Klauman, f. 17 Okt. 1913 (Søn af Dommerfuldmægtig Rudolph Johannes Emil, f. 29 Sept. 1877 † 30 Jan. 1948), Landmand, g. 27 Juni 1940 i Rørvig m. Ellen Julie Hansen, f. 19 Nov. 1916. [Nakke, pr. Nyk. Sj.] Sønner:

1. Niels Tjelluf, f. 15 Aug. 1941 i Nakke.
2. Ove Rudolf, f. 9 Nov. 1943 i Nakke.
3. Bent, f. 25. Juli 1945 i Rørvig.

Søster:

Karen Juliane Frida, f. 15 Dec. 1919, g. 20 Juli 1946 m. Greve Werner Didrik Schack.

Moder:

Frida, f. Harhorn, f. 29 Marts 1881, g. 14 Okt. 1906, Enke 30 Jan. 1948. [Fred.berg.]

Faders Søkende:

1. *Knud Gregorius Elitz Madsenius Landkilde, f. 15 Jan. 1865 † 20 Febr. 1936, Skolebestyrer, g. 4 Dec. 1890 m. Maria Kirstine Jørgensen, f. 3 Okt. 1870 † 23 Nov. 1949. Døtre:*
 - a. Asta Marie, f. 18 Marts 1892 i Assens, g. 24 Febr. 1916 i Svendborg m. Malermester Søren Asger Kaae, f. 4 April 1885. [Svendborg.]
 - b. Elisabeth Sophie, f. 6 Febr. 1894 i Kbh., g. 10 Aug. 1915 i Hellerup m. Tandlæge Ove Fjeldgaard Brorson Gottlieb, f. 9 Febr. 1883 i Klinte ved Bogense. [Frederiksberg.]
2. Elisabeth Cathrine, f. 24 Okt. 1869, g. 1^o 14 Juni 1894 m. Pastor Paul Emile Huth, f. 21 Juni 1871 † 8 Okt. 1896, 2^o 11 Sept. 1901 m. Departementschef i Ministeriet for offentlige Arbejder, Generaldirektør for Telegrafvæsenet Frederik Theodor Martin Mortensen Nordlien, f. 24 Okt. 1854 † 4 April 1924. [K.]
3. Paula Regitze, f. 13 Nov. 1882, g. 29 Okt. 1916 m. Havebrugskandidat Olav Landkilde † 5 Juli 1935. [K.]
4. Anna Sophie, f. 4 Sept. 1884 i Storehedinge, g. 19 Aug. 1911 m. Dommer i Østre Landsret Poul Emil Andreas Mortensen Eckert Nordlien (R.^o) (M.T.Kfh.), f. 25 Juli 1884 i Kbh. [K.]

von Kløcker.

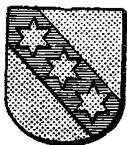

Børnene af Provst Johannes von Kløcker, der angav sig at nedstamme, rigtignok kun gennem deres Farmoder, fra en tysk, 1586 adlet Slægt, og hvis Adel 16 Aug. 1757 blev stadfæstet af den tyske Kejser, blev 31 Marts 1760 optaget i den danske Adel. Fuldstændig Stamtavle med Vaabenafbildning i Farver, se Aarg. 1908.

Den ældre danske Linje.

Jacob Nicolai von Kløcker, f. 20 Marts 1869 (Søn af Christoffer Hermann, f. 13 Nov. 1829 † Juni 1921.) [Jamestown, N.Y.]

Søskende:

1. Dorothea Christine, f. 30 April 1873, g. m. Clark. [Gowanda, N.Y.]
 2. Elisabeth, f. 24 Aug. 1875.
 3. Andrew Herman, f. 4 Juli 1879, Vaskeriejer, g. 17 Juni 1906 m. Annette Danforth, f. [Los Angeles, Cal.]
- Sønner:
- a. Bernard William, f. 12 Marts 1917.
 - b. Thomas, f. 12 Nov. 1922.
1. Joseph Bernhard, f. 4 Marts 1882. [Los Angeles.]

Moder:

Margaret, født King, f. 5 Febr. 1844, g. 22 Juni 1869, Enke Juni 1921. [Gowanda.]

Farbroder:

Peder Christian, f. 29 Nov. 1840 † 5 Marts 1890, Købmand, g. 8 Maj 1874 m. Emilie Kirstine Laurentine Petrea Sonne, f. 20 Dec. 1841 † 7 Okt. 1933. Sønner:

1. Andreas Bærildsen, f. 1 Juni 1876 i Hasle, Købmand, g. 13 Aug. 1903 i Rønne m. Minna Marie Bendtzen, f. 9 Aug. 1882 † 7 Maj 1944. [Rønne.] Børn:
 - a. Christian Peter, f. 11 Juni 1904 i Rønne, Landmand, g. 14 Juli 1934 m. Blanche Rose Tranca, f. 29 Nov. 1913 i New York. [Mansfield Depot, Connecticut, U.S.A.]Sønner:
 - 1) David Andreas, f. 20 Jan. 1939 i Connecticut, U.S.A.
 - 2) Carl Erik, f. 11 Okt. 1943 sst.
- b. Astrid Margrethe, f. 22 Maj 1907 i Rønne, g. 19 Maj 1934 m. Direktør Herman Mathias Fagerlund, f. 12 Marts 1891. [Rønne.]
- c. Inger Emilie, f. 28 Aug. 1909 i Rønne, g. 3 Aug. 1942 i Lyngby (b. v.) m. Gaardejer Karsten Stender, f. 6 Juli 1902 paa Elisegaard i Vestermarie. [Allinge.]

von Kløcker

2. **Jacob Nicolai**, f. 8 Sept. 1877 i Hasle, Løjtnant* af Forstærkn. ved Fodf., Købmand, g. 9 April 1903 i Kbh. m. **Ingeborg Corinna Lassen** (F.: Amtsfuldægtig Emanuel L. og Caroline Christiane Klüver), f. 3 Nov. 1874 i Skanderborg. [Rønne.] Børn:
- a. **Erik Peter Christian**, f. 30 Marts 1904 i Rønne, cand. jur., Kontorchef i Kongeriget Danmarks Hypotekbank, p. t. til Raadighed for Forvaltningsnævnets Sekretariat, g. 23 Sept. 1933 i Fr.berg Slots K. m. **Tove Nielsen** (F.: Overportør i D.S.B. Jens Chr. N. og Marie f. N.), f. 14 Okt. 1911 i Kbh. [K.] Søn:
Ole Esben, f. 18 Maj 1938 i Hellerup.
- b. **Ellen**, f. 6 Sept. 1905 i Rønne, Assistent i Direktoratet for Vareforsyning, g. 23 Sept. 1933 i Kolding (b. v.) m. Bogholder **Otto Kierkegaard**, f. 8 Sept. 1905 † 4 Febr. 1940. [K.]
- c. **Knud**, f. 13 April 1907 i Rønne, Fotograf, g. 8 Aug. 1940 i Rønne (b. v.) m. **Sala Jedidya**, f. 20 Jan. 1902 i Warchau. [K.]
- d. **Otto Jacob Nicolai**, f. 23 April 1909 i Rønne, Danseinstruktør. [K.]

Farfaders Broder:

Christoffer Hermann, f. 17 Jan. 1815 †, g. 26 Sept. 1838 m. **Karen Kirstine Sonne**, døbt 29 Sept. 1811 † 9 Marts 1848: Søn:

Hermann Christopher, f. 10 Maj 1839 † 15 Nov. 1910, **Overstyrmænd**, g. 16 Dec. 1871 m. **Margarethe Winlo**, f. 24 Jan. 1845. [South Shields.] Datter:

Jane Winlo, f. 14 Maj 1877, g. 3 Juli 1901 m. Skibsreder **Joseph Stuart**, f. 29 April 1873 † 2 Febr. 1928. [Shields.]

Den yngre danske Linje.

Uddød i Mandslinjen 1 Nov. 1929.

Therese Charlotte Louise Henriette von Kløcker, født von der Heyden, f. 27 Okt. 1861, g. 17 Juni 1899 m. **Johannes Severin von Kløcker**, f. 6 Juli 1853 † 1 Nov. 1929 (han g. 1^o 4 Juli 1865 m. **Adelaide Costa**, f. 15 Juni 1860 † 1 Juni 1895). [Tyskland.]

Den ældre norske Linje.

John Fürst von Kløcker, f. 15 Febr. 1896 (Søn af Skibsreder **Johan Nicolai**, f. 5 Nov. 1851 † 24 Aug. 1914, og **Marie Lassen Ugland**, f. 3 Maj 1864, g. 27 Maj 1886 † 7 Marts 1915), Diplomingeniør, Brandinspektør, g. 17 Febr. 1923 m. **Bergljot Louise Sæther**, f. 26 Marts 1899, skilt. [Oslo.] Datter:

Marie-Louise, f. 10 Juli 1925, g. i Marts 1948 m. Løjtnant **Thor Arbo Wärner**, f.

von Kløcker.

Faders Brødre:

1. *Christopher Fürst*, f. 27 Jan. 1856 † 11 Marts 1906, *Assurancedirektør*, g. 7 Dec. 1887 m. *Johanne Mathea Boe*, f. 8 Sept. 1864 † 21 Juni 1936. Børn:
 - a. *Christen Boe*, f. 27 Febr. 1890, *Dampskibsfører*. [Arendal.]
 - b. *Helvig*, f. 29 Marts 1897, *Telegrafistinde*. [Arendal.]
 - c. *Christine Edøla*, f. 22 Juni 1901. [Arendal.]
 - d. *Oskar*, f. 4 Marts 1903, *Koffardikaptajn*, g. 9 Maj 1930 m. *Sofie Helene Svenningsen*, f. 17 April 1904. [London.] Børn:
 - 1) *Emmie Sofie Helene*, f. 10 Maj 1932.
 - 2) *Christopher*, f. 1 Maj 1934.
- e. *Peter Boe*, f. 23 Jan. 1905, *Forretningsmand*. [Arendal.]
2. *Oscar*, f. 3 Febr. 1863 † 2 Juli 1940, *Konsul*, g. 29 April 1896 m. *Kathlynn Durell Pink*, f. 10 April 1872. [Port Townsend, Washington.] Datter:
Rosetta Pink, f. 27 Juni 1899, g. 1941 i New York m. *James A. Bull*. [San Francisco.]
3. *Hans Munk*, f. 22 Jan. 1866 † 30 Nov. 1932, *Grosserer*, g. 5 Dec. 1895 m. *Johanne Mathea Ugland*, f. 2 Febr. 1872. [Oslo.] Børn:
 - a. *Johanne Munk*, f. 8 Marts 1897, g. 27 April 1918 m. *Diplomingeniør Rolf Just Henriksen*, f. 20 Dec. 1890, skilt. [Oslo.]
 - b. *Finn*, f. 13 Nov. 1898, *Forretningsmand*, g. 25 Aug. 1936 m. *Hedvig Isabella Sølsnæs*, f. 27 Febr. 1896. [Oslo.]

Farfaders Brødre:

1. *Johan Hübner Holst*, f. 15 April 1827 † 27 April 1885, *Kaptajnlieutenant i den norske Marine*, *Lodsoldermand* og *Indrulleringsbetjent*, g. 26 Okt. 1867 m. *Karen (Kaja) Munk*, f. 23 Maj 1846 † 12 Maj 1931. Datter:
Johanne Marie Munk, f. 11 Sept. 1870, g. 17 Marts 1894 m. *Maleren Johannes Martin Fasting Wilhjelmsen*, f. 7 Jan. 1868 † 23 Dec. 1938. [K.]
2. *Søren Munk*, f. 28 Nov. 1829 † 28 Maj 1895, *Overretssagfører*. Søn:
Isaac Kallevig, f. 11 April 1865 † 17 Sept. 1927, *Overretssagfører*, *offentlig Forsvarer ved Lagmands- og Meddomsretterne*, g. 3 Juni 1902 m. *Anna Hilma Finsen* (F.: *Overpræsident Hilmar F.* og *Olufa Bojesen*), f. 10 April 1868. [Arendal.] Søn:
Søren Hilmar Finsen, f. 28 Juni 1905, *cand. jur.*, *Overretssagfører*, g. 31 Maj 1936 m. *Lektor Anna Maria Lysholm Wessel* (F.: *Ingeniør Henrik W.* og *Frieda Goebel*). f. 7 Juli 1899. [Arendal.]

Den yngre norske Linje.

Andreas Abraham von Kløcker, f. 15 Nov. 1889 (Søn af Proprietær Hans Holst, f. 28 Marts 1852 † 1 Jan. 1932. og Marie Olsen, f. 11 Aug. 1856, g. 5 Jan. 1877 † 8 Aug. 1917), Proprietær, g. 8 April 1925 m. Ruth Gaathaug, f. 25 Sept. 1900. [Bøle.] Børn:

1. Hans Holst, f. 12 Febr. 1926.
2. Anders Kjell, f. 14. Dec. 1927.
3. Gerd, f. 2 Juli 1930.
4. Kaare, f. 28 Juli 1936.

Søster:

Hanna Holst, f. 12 Maj 1882, g. 1 Aug. 1908 m. Formand Johan Bertinus Jensen, f. 12 Febr. 1879. [Villa Bergli ved Bøle.]

Knagenhielm.*

Niels Knag til Kaupanger, Stedje og Losne, Lagmand over Bergen, blev 19 Dec. 1721 adlet med Navnet Knagenhielm — Familien skriver sig nu »Knagenhielm«. Løjtnanterne Niels Theodore Knagenhjelm og Harald Jakob Knagenhjelm blev 18 Aug. 1917 naturaliserede som sachsisk Adel.

Christen Knagenhjelm, f. 18 Okt. 1888 (Søn af Nils, f. 20 Dec. 1858 † 8 Juni 1940 og Magda Faye, f. 7 Okt. 1863, g. 27 Aug. 1885 † 2 Jan. 1924), g. 1^o 3 Nov. 1917 m. Ruth Nicolaysen, f. 23 Dec. 1887 † 24 Mai 1936, 2^o 18 Okt. 1933 m. Ellen Marie Berg (F.: Værksejer Nils Christoffer B. og Marie Christine Bärenholdt), f. 13 Nov. 1906. [Kaupanger Hovedgaard, Sogn.] Børn:

af 1. Ægteskab:

1. Kathleen, f. 21 Jan. 1919.
2. Nils Joachim til Kaupanger, f. 4 Febr. 1920, g. 5 Aug. 1944 m. Wibeke Sophie Haffner (F.: Major Michael Sverdrup H. og Ruth Skridshol), f. 14 Dec. 1918 i Oslo.
Børn:
 - a. Cecilie, f. 8 Aug. 1945.
 - b. Christen, f. 18 Marts 1947.
 - c. Michael Haffner, f. 22 Juni 1948.
3. Christen Frithiof, f. 15 Maj 1923.

Søster:

Cecilie Marie Faye, f. 28 Juli 1886, g. 25 Maj 1912 m. Direktør i Forsikringsselskabet »Nord og Syd« Edvard Hagerup, f. 9 Sept. 1887. [K.]

Faders Søstre:

1. Karen (Kaja) Margrethe Poppe, f. 18 Aug. 1857, g. 27

Knagenhielm.

- Dec. 1885 m. Grosserer Einar Blaauw, f. 22 Jan. 1862
† 1 Aug. 1938. [Bergen.]
2. Bolette Sophie Jersin, f. 3 Juli 1860, g. 3 Nov. 1885
m. Direktør Lorentz Wesenberg Vedeler, f. 15 Sept.
1854 † 5 Maj 1935. [Bergen.]
3. Constance Mathilde, f. 10 Aug. 1864, g. 10 Aug. 1892
m. Kontorchef Svend Peter Poppe, f. 8 Jan. 1860 † 9
Juni 1915. [Oslo.]

Farfaders Brødre:

1. Ludvig Wiese, f. 11 Nov. 1824 † 19 Sept. 1907, Overrets-
assessor, kongevalgt Hypotekbankadministrator, g. 8 Aug.
1857 m. Selma Angelique Louise Roll, f. 24 Sept. 1835 †
9 Febr. 1915. Sønner:
- a. Nils Joachim, f. 20 Juli 1861 † 12 Febr. 1907, norsk-
svensk Legationsraad, g. 3 Sept. 1895 m. Eleanor
Salome Wilson, f. 21 Jan. 1868 † 10 Marts 1927. Sønner:
- 1) Nils Theodore (Theo), f. 13 Sept. 1896, sachsisk
Løjtnant* (Pr.J.K.1.2.) (S.A.3.2) (S.F.3.2). [U.S.A.]
- 2) Harald Jakob, f. 30 Marts 1898, sachsisk Løjtnant*
(S.A.3.2) (Pr.J.K.2.). [Firenze.]
- 3) Carl Nathaniel Ludvig, f. 25 Nov. 1899, cand. phil.
[Firenze.]
- b. Arthur Nicolay Sophus, f. 19 Juni 1866 † 8 Okt. 1938,
Højesteretsadvokat, g. 21 Sept. 1895 m. Barbara
Hilen, f. 16 Marts 1870 (F.Æ.M.) (F.r.K.), [Oslo.] Børn:
- 1) Ambrosine (Sisine) Selma Celina, f. 9 Sept. 1896.
- 2) Kai Ludvig Jacob, f. 28 Aug. 1898, cand. jur., Ekspe-
ditionschef i Forsynings- og Gjenretningsdepartemen-
tet, g. 1^o 30 Sept. 1922 m. Marie Claudine Plathe
Butenschön, f. 3 Febr. 1902, skilt 1931; 2^o 6 Juni 1946
i Stockholm m. Ragnhild Sverdrup Fearnley, f. 29
Dec. 1916. [Oslo.] Børn:
- af 1. Ægteskab:
- a) Mabel Hanna Marie, f. 10 Juni 1923, g. 22 Aug.
1946 m. Reidar Damsleth, f. 16 Aug. 1919. [Oslo.]
- af 2. Ægteskab:
- b) Niels Jacob, f. 6 Sept. 1949 i Oslo.
2. Hans Frederik, f. 6 Okt. 1826 † 11 April 1918, Indrulle-
ringschef, Kaptajn i den norske Marine, g. 23 Febr. 1853 m.
Maren Johanne Arntzen, f. 30 Dec. 1831 † 25 Juli 1901.
Børn:
- a. Karélius August, f. 27 Marts 1861 † 3 Jan. 1938, For-
rettningsmand, g. 22 Maj 1904 m. Myrna Casler, f. 29
Nov. 1880. [Los Angeles, Kalifornien.] Børn:
- 1) Elise Johanne, f. 24 Marts 1905. [Los Angeles.]
- 2) Myrna Harriet, f. 27 Dec. 1907, g. 1 Aug. 1928 m.
Herbert de Lay Tomlinson, f. 16 April 1906. [Los
Angeles.]
- 3) Mildred Irene, f. 22 Sept. 1912.
- 4) Charles Casler, f. 7 April 1914.

Knagenhielm.

- b. **A n n a** Sophie Dorothea, f. 14 April 1863, g. 27 Sept. 1895 m. svensk Ordenshistoriograf, Amanuensis ved det kgl. svenske Bibliothek, Dr. phil. **K a r l** Henrik Karlsson, f. 12 Nov. 1856 † 24 Maj 1909. [Stockholm.]
- c. **L u d v i g** Wiese, f. 22 Dec. 1865 † 13 Okt. 1923, *Overretssagfører*, g. 14 Dec. 1895 m. **S o p h i e** Augusta Hansen, f. 16 Okt. 1868. [Oslo.] Børn:
- 1) **H a n s** Frederik, f. 4 Sept. 1896. Direktør i Firmaet »Hansen & Cappelen«, g. 3 Juli 1926 m. **A l i c e** Germaine Wiart, f. 6 April 1900. [Paris.]
 - 2) **A n d r e a** Josefine, f. 25 Maj 1898, g. 7 Juni 1924 m. Direktør **A k s e l** Bech Berentsen, f. 6 Aug. 1897 [Oslo.]
 - 3) **L u d v i g** Wiese, f. 4 Maj 1901, Farmaceut, g. 26 Febr. 1928 m. **I n g e b o r g** Therese Billington. [San Pedro, Californien.] Søn:
 L u d v i g Wiese, f. 2 Okt. 1929.
 - 4) **N i l s** Joachim, f. 26 Maj 1902. [San Pedro.]
 - 5) **E g i l** Johannes, f. 31 Okt. 1906. [San Sebastian.]

Knuth.



Gammel meklenborgsk Adelslægt, der i det 17. Aarh. kom til Danmark. — Kammerherre Adam Christopher von Knuth ophøjedes 2 Marts 1714 til Greve af Knuthenborg. — Under 10 Juli 1810 erholdt Baron Adam Christopher Knuth af Linjen Christiansdal, under 5 Febr. 1811 Greve Frederik Knuth til Knuthenborg og under 25 Marts 1812 Baron Hans Schack Knuth og hans Søkende af

Linien Conradsborg Bevilling til at føre grevelig Titel og Rang for sig og Afkom, dog saaledes at der ved hver Rege- ringstiltrædelse skulde ansøges om Fornyelse af disse Bevillinger. Dette indskrænkende Vilkaar er imidlertid bortfaldet i Henhold til nye Kongl. Bevillinger af 25 April 1882 for Børnene af Greve Frederik Christian Julius Knuth til Bonderup (af Linjen Knuthenborg), 16 Nov. 1883 for Greve Christian Frederik Knuth (af Linjen Christiansdal) og 1 Okt. 1884 for Efterkommere af ovennævnte Greve Hans Schack Knuth. — Ved kgl. Bevilling af 4 Marts 1942 har Greve Viggo Knuth for sig, sine Sønner og deres Børn faaet Tilladelse til at føre Familienavnet Knuth-Winterfeldt.

Udførlig Slægttavle og Vaabenafbildninger i Farver, se Aarg. 1919. Vaabenafbildning Knuth-Winterfeldt i Farver, se Aargang 1943.

Knuth-Knuthenborg.**Den ældre Linie.**

Lensgreve **Frederik Markus Knuth** til Knuthenborg m. m. (det tidl. Grevskab K.), f. 5 Maj 1904 paa Knuthenborg (Søn af Lensgreve **Eggert Christopher** til Grevskabet Knuthenborg etc., f. 27 Febr. 1882 † 19 Marts 1920, og **Sylvia Mizpah Pio**, f. 29 Nov. 1878, g. 6 Juli 1903, skilt 1912 (g. 2^o m. Skuespiller **Johannes Poulsen**, skilt 1922, død) † 24 April 1932), Besidder* af Det Lerchenfeldtske Fideikommis, cand. phil., Patron for Maribo Stiftsmuseum [K.], g. 5 Juni 1925 i Ordrup m. **Christa Theodora Marie Nanna Lund**, f. 14 Dec. 1900 i Skjold, skilt 1948. [Knuthenborg ved Bandholm.]
Børn:

1. Comtesse **Elisabeth Maria Theodora**, f. 15 Sept. 1930 paa Knuthenborg.
2. Greve **Adam Wilhelm Josef**, f. 10 Juli 1933 sst.

Søster:

Comtesse **Eva**, f. 31 Jan. 1911 i Kbh., g. 1^o 5 April 1929 i Tucson, Ariz., m. Kaptajn **Juan Antonio Abad Sedillo**, f. 1902, skilt 1940. 2^o 7 Marts 1940 i Hunseby m. Ritmester, Greve **Erik Ahlefeldt-Laurvig** † 1946. [Thurø.]

Faders Enke:

Anne Margrethe (Grete) Brinckmann, født **Wennerwald**, f. 1 Maj 1894, g. 1^o 11 Maj 1917, Enke 19 Marts 1920, 2^o Juli 1926 m. Kaptajn* i den engelske Livgarde **Th. Brinckmann**, skilt, g. 3^o **Falcon**. [England.]

Den yngre Linie.

Greve **Sigismund Ellis Frederik Victor Lüttichau Knuth**, f. 3 Marts 1895 paa St. Grundet (Søn af Hofjægermester, Greve **Christian Frederik**, f. 10 Okt. 1862 † 7 Nov. 1936 og **Sigrid Lorck**, f. 23 Marts 1869, g. 18 Maj 1894 † 20 Okt. 1910), Kammerherre, Hofchef hos Hds. M. Dronning **Alexandrine**, Adjutant* hos Kong **Christian X**, Oberstløjtnant* af Forstærkningen i Artilleriet, Formand for Dansk Adelsforbund (K²D.M.) (H.T.H.) (C.X.M.T.) (N.St.O.3.¹) (S.Sv.3¹) (Sv.V.2²), g. 30 Nov. 1922 i Kbh. (B) m. **Elisabeth Denise de Fine Skibsted** (F.: Oberst **Ove de Fine S.** og **Frieda Julie Elisabeth Morville**), f. 31 Maj 1899, Hofdame hos H. M. Dronning **Alexandrine**. [K.]

1. Comtesse **Annette Elise**, f. 13 Sept. 1926 paa **Frederiksberg**, g. 17 Okt. 1946 i Kbh. (C) m. **Ib Jens Tønnes Georg Krøyer**, f. 6 Marts 1919 i Nakskov. [K.]
2. Greve **Ove Christian Frederik**, f. 9 Maj 1928 sst.

Søster:

Comtesse **Clara Sigrid Elise Lüttichau**, f. 24 April 1898 paa St. Grundet, g. 3 Jan. 1922 i Kbh. (Frh.) m. Inspektør ved Østersøgades Gymnasium, cand. theol., **Kaj Oluf Christian Nicolin Buch** (R.*), f. 19 Juli 1895 i Kolding. [K.]

Farfaders Broder:

Greve Adam Vilhelm Frederik, f. 17 Aug. 1829 † 12 Juni 1902, Postmester, Kammerherre. Børn:

- a. *Greve Adam Vilhelm, f. 22 Juni 1860 † 19 Nov. 1942, g. 16 Marts 1893 m. Marie Johnson, f. 1867 † 1935.*
 Døtre:
 1) Comtesse Annette Marie, f. 22 Sept. 1895, g. 11 Febr. 1918 m. Bogholder Clarence James Carlson. [Los Angeles.]
 2) Comtesse Henriette, f. 18 Aug. 1898, g. 29 Juni 1918 m. Afdelingschef William Clifford Michener. [Los Angeles.]
- b. *Greve Eigil Valdemar, f. 5 Dec. 1866 † 8 Dec. 1933, Kaptajn i Livgarden, g. 1^o 3 Dec. 1897 m. Marie Djimphna Johanne Emma de Pasqualin Gamél, f. 14 Okt. 1877 † 17 Sept. 1911, 2^o 10 April 1913 i Kbh. (C) m. Tove Benzon, f. 29 Marts 1889 i Kbh. (Taarbæk Kapel), skilt, 3^o 11 Okt. 1925 m. Ellen Werner, f. 20 Okt. 1892. [Helsingør.] Sønner:*

af 1. Ægteskab:

- 1) *Greve Jørgen Christian, f. 9 Sept. 1901 i Ordrup, cand. phil., g. 5 Febr. 1926 m. Comtesse Karen Adelaide Margrethe Schimmelmann, f. 12 Febr. 1903 paa Dronninglund. [K.] Søn:*
Greve Erik Jørgen Eigil Adam, f. 14 Nov. 1926 i Kbh.
- 2) *Greve Eigil, f. 8 Aug. 1903 i Ordrup, Billedhugger, Forfatter, Grønlandsforsker (R.*) [K.]*
- 3) *Greve Adam Cyrille, f. 6 Sept. 1904 i Ordrup, g. 1^o 14 Dec. 1932 m. Edith Friderichsen, f. 28 Nov. 1909 i Kbh. [K.] skilt; 2^o 6 Maj 1950 m. Cynthia Rose Strout, f. 27 Dec. 1926 i Norwood, Mass., U.S.A. [Beyrouth.] Døtre:*

af 1. Ægteskab:

- a) *Comtesse Bente Else Marie, f. 20 April 1934 paa Bellevue ved Præstø. [K.]*
- b) *Comtesse Marianne Emma Annette, f. 28 Aug. 1936 sst. [Kbh.]*
- c. *Greve Heinrich Maximilian, f. 9 Juli 1870 † 23 Sept. 1939, Kammerherre, Ordenskapitlets Sekretær, g. 18 April 1900 m. Anna Sophie Elisabeth Vind, Besidderinde af det Vind-Tesdorpf'ske Fideikommis, f. 13 Marts 1876. [K.] Søn:*
Greve Eggert Adam, f. 19 April 1901 i Kbh., cand. jur., Kontorchef i Udenrigsministeriet (R) (Ju.Kr. 4.) (N.St.O.2²) (S.N.2²) (Stb.Kron.M.) g. 14 Dec 1934 m. Comtesse Lily Ingeborg Agnes Rantzauf. 19 Juli 1906. [K.]*

Knuth.

Knuth-Winterfeldt.

Greve Preben Georg Viggo Julius Knuth-Winterfeldt, f. 29 Nov. 1906 paa Frederiksberg (Søn af Greve Viggo Christian, f. 12 Jan. 1875 † 28 April 1946), Kunstmaler, g. 2 Okt. 1936 i Kbh.(O) m. Benedicte Bartholdy-Møller (F.: Læge Helge B.-M. og Elisabeth Hammer), f. 24 Maj 1917 i Maribo. [K.] Børn:

1. Comtesse Merete Benedicte Elisabeth, f. 19 Juni 1937 i Maribo (Domk.) (Vallø.)
2. Greve Eggert Viggo Helge, f. 11 Juli 1939 sst. (Domk.)
3. Greve Torben Michael, f. 16 Nov. 1947 sst. (Domk.)

Søskende:

1. Comtesse Xenia Clara Elisabeth Knuth, f. 1 Dec. 1905 i Kbh., g. 27 Okt. 1928 i Frederiksberg K. m. Direktør Mogens Bang, f. 4 April 1903 i Kbh. [K.]
2. Greve Kield Gustav til Rosendal m. m., f. 17 Febr. 1908 paa Frederiksberg, cand. jur., overord. Gesandt og befuldm. Minister i Buenos Aires, Santiago de Chile, Montevideo og La Paz, (R*) (Gr.G.I.4) (S.N.3) g. 8 Dec. 1938 i den danske Legation, Tokio m. Gertrud Lina Baumann (F.: Generaldirektør for Schweizerischer Bankverein A.B. og Lina May Bebler), f. 15 Nov. 1911 i Lugano, Schweiz. [Buenos Aires.] Børn:
 - a. Greve Aksel-Ivar, f. 10 Sept. 1940 i Kbh. (B).
 - b. Greve Ditlev Helge, f. 28 Dec. 1943 i Kbh. (Fakse K.)
 - c. Comtesse Isabel Suzanne, f. 10 Juli 1945 i Kbh. (Fakse K.) (Vallø.)
3. Greve Eggert Christian Flemming, f. 3 Maj 1912 i San José, U. S. A., mag. scient., M. Ing. F., Laboratorieforsker ved Dansk Industri Syndikat, g. 16 Juli 1940 i Frederiksberg Slots K. m. Annette Ida Sophie Leschly (F.: Slotsforvalter ved Frederiksberg Slot, Oberst Carl L. og Ragnild Rørdam), f. 10 Okt. 1914 i Kbh. [K.] Børn:
 - a. Greve Henrik Gustav, f. 9 Sept. 1941 i Kbh. (Jac.)
 - b. Comtesse Bente Karin Birgitte, f. 12 Jan. 1944 i Kbh. (C.) (Vallø.)
 - c. Greve Gregers Carl Viggo, f. 23 Febr. 1947 i Kbh. (C.)

Moder:

Grevinde Clara Augusta Ingeborg, f. Grüner (F.: Kammerherre, Hofjægermester Georg G. og Clara Simonsen), f. 9 Febr. 1878 paa Ravnstrup ved Herlufmagle, g. 21 Marts 1902 i Kbh. (G), Enke 28 April 1946.

Knuth-Christiansdal.

Greve Kristian Frederik Knuth til Liliendal, f. 28 Marts 1886 paa Østergaard (Mern) (Søn af Kammerherre, Hofjægermester Greve Christopher Adam Valdemar, f. 3

Knuth.

Juli 1855 † 12 Jan. 1942, og **I l l e** Ottilte Vilhelmine Baronesse Lerche, f. 2 Juni 1857, g. 11 Aug. 1881 † 10 Nov. 1942), Nyder af Fideikommisgodset Liliendals Successorfond, Kammerherre, Hofjægermester, Kaptajn* (R.*) (F.VIII.M.M.), g. 11 Maj 1910 i Kbh. m. Rigsgrevinde Antoinette Sophie Sponneck, f. 15 Marts 1887 † 15 Nov. 1942. [Liliendal.] Børn:

1. Greve **U l r i k** Gustav Adam, f. 27 Jan. 1911 paa Østergaard, Student, Sekondløjtnant*, g. 12 Juli 1940 i Rønninge m. Baronesse **T o v e** Birgitte Bille-Brahe-Selby, f. 23 Okt. 1915 paa Frederiksberg. [Stenagergaard ved Mesinge.] Børn:
 - a. Comtesse **B i r g i t** Elisabeth, f. 20 Nov. 1941 i Odense.
 - b. Greve **C h r i s t i a n** Gustav, f. 23 Nov. 1942 paa Stenagergaard.
2. Greve **T o r b e n** Christopher til Vosnæsgaard, f. 7 Aug. 1912 paa Østergaard, Student, Sekondløjtnant i Livgarden, g. 3 Febr. 1948 i København (C) m. Vibeke (Dine) Lausen (F.: Civilingeniør Valdemar L. og Baronesse Carmen Elisabeth Schaffalitzky de Muckadell), f. 22 Sept. 1912. [Vosnæsgaard.]
3. Comtesse **D a g m a r** Sophie Elé. f. 18 Marts 1915 i Kbh., g. 1 Dec. 1945 m. Bankfuldmægtig Niels Benedict Tillisch.
4. Comtesse **M i n n a** Ille Margrethe, f. 4 Dec. 1916 paa Østergaard, Mern, g. 10 Okt. 1945 i Ø. Egesborg m. Sognepræst **B ø r g e** Barsøe, f. 27 Febr. 1911. [Virring.]

Søskende:

1. Comtesse **M i n n a** Sophie Louise, f. 26 Juni 1882 paa Østergaard, g. m. Kammerherre, Hofjægermester, Lensbaron Hans Berner-Schilden-Holsten.
2. Comtesse Vilhelmine (**M i n n a**) Alexandra Eugenie Catharina Jenny, f. 3 Nov. 1884 paa Østergaard, g. 1^o 27 Okt. 1903 paa Liliendal m. cand. phil. **O s c a r** Ferdinand Hage, f. 16 Aug. 1874, skilt, 2^o 13 Okt. 1913 i Kbh. m. Grosserer **J o h n** Olai Borge, f. 21 Juni 1878.
3. Comtesse **M a r g r e t h e**, f. 12 Nov. 1888 paa Østergaard, g. m. cand. polit. Godtfred Bruun Neergaard.
4. Greve **O t t o** Christopher til Flintholm, f. 22 Sept. 1890 paa Østergaard, Besidder af det 1. Knuth-Buttlar'ske Fideikommis, Premierløjtnant* i Rytteriet, g. 1^o 10 Juni 1917 i Kbh. m. Ellen **E s t h e r** Carla von Kauffmann, f. 17 Juli 1895 † 23 Febr. 1924, 2^o 29 Juli 1930 i Rungsted m. Baronesse **E l i s a b e t h** Marie Ida Magdalene Bille-Brahe, f. 17 Okt. 1892 i Kbh. [Flintholm ved V. Skerninge.] Børn:
 - a. Greve **E r i k**, f. 4 Aug. 1918 paa Donsegaard. [Havrevænget, pr. Gislev.]
 - b. Comtesse **A g n e s**, f. 5 Okt. 1920, Børnehavelærerinde, indskrevet i Odense adelige Kloster.
 - c. Greve Adam Christopher **F r e d e r i k**, f. 8 Febr. 1924, Sekondløjtnant, Landvæsenselev.

Knuth.

af 2. Ægteskab:

- d. Comtesse Marie Louise Minna, f. 14 Okt. 1932. (Vallo.)
- e. Comtesse Ellen Esther Elisabeth, f. 30 Marts 1934. (Vallø.)
5. Greve Adam Carl Wilhelm til Egeløkke, f. 2 Sept. 1891 paa Østergaard, g. 4 Juni 1929 i Sdr. Kirkeby m. Comtesse Inge Ahlefeldt-Laurvig, f. 12 Okt. 1899 paa Bellinge. [Egeløkke ved Lejbølle.] Børn:
 - a. Greve Christian Christopher Wilhelm, f. 5 April 1930 i Rudkøbing, Landvæsenselev.
 - b. Comtesse Ille Sophie Emmy (Illa), f. 13 Sept. 1931 i Rudkøbing. (Vallø.)
 - c. Greve Adam Carl Wenzel, f. 8 Sept. 1934 paa Egeløkke. [Stenus.]
6. Comtesse Benedicte, f. 25 Juli 1893 paa Østergaard, Dekanese for Det adelige Stift Vallø i Sjælland, Enke efter Greve Frederik Christian Moltke.

Faders Farbroder:

- Greve Christian, f. 19 Maj 1827 † 16 April 1886. Søn:
Greve Fritz Adam Christian, f. 6 Okt. 1862 † 13 Maj 1926, cand. jur., Fuldmægtig og Ekspeditionssekretær i Finansministeriet, g. 18 Maj 1907 m. Hansine Juliane (Julie) Christophersen, f. 15 April 1873 † 6 Aug. 1944. Søn:
Greve Rudolph Frederik Adam, f. 7 Nov. 1912 i Kbh., Sekretær, g. 15 Juli 1942 i Taarbæk m. Karen Didrichsen, f. 31 Maj 1917 i Hellerup. [Hellerup.] Søn:
Greve Kristian Frederik, f. 8 Sept. 1946 paa Frederiksberg.

Knuth-Conradsborg.

Den friherrelige Linje.

Lensbaron Eggert Knuth, f. 19 Okt. 1898 paa Nybogaard (Søn af Baron Carl Einar, f. 2 Nov. 1861 † 3 Sept. 1935 og Fanny Margrethe Neergaard, f. 19 Maj 1877, g. 20 Okt. 1897 † 17 Febr. 1919), Nyder af Det Knuth-Conradsborgske Præcipuums Successorfond, Landmand. [Snekkersten.]

Søskende:

1. Baron Aage Christian, f. 13 Dec. 1899 paa Nybogaard, Landmand. [Amerika.]
2. Baron Werner Ejnar, f. 1 Jan. 1904 i Espergærde, Anlæggsgartner, g. 6 Maj 1937 m. Ragnhild Aase Pedersen, f. 1 Maj 1912. [K.] Døtre:
 - a. Baronesse Hanne Margrethe, f. 17 Okt. 1942.
 - b. Baronesse Jette Fanny, f. 18 Aug. 1945.
3. Baron Carl Gustav, f. 22 Dec. 1905 i Espergærde, Maskinmester. [K.]

Faders Enke:

Baroness Agnes, f. Lund, f. 12 Dec. 1876, g. 27 Nov. 1923, Enke 3 Sept. 1935. [Snekkersten.]

Knuth.

Faders Søkende:

1. *Lensbaron Wilhelm Emil Gustav*, f. 5 April 1851 † 10 Maj 1916, g. 18 Okt. 1877 m. *Baronesse Betzy Bille-Brahe*, f. 1 Aug. 1852 † 18 Marts 1939. Sønner:
 - a. *Lensbaron Axel Erik Carl*, f. 19 Sept. 1878 † 21 Juni 1943, *Landsretssagfører*, g. 2 Sept. 1922 m. *E r k e l Aase Jansen* (F.: *Civilingeniør Carl Emil J.* og *Christiane Preetzmann*), f. 14 Juli 1888, *Priorinde* for Odense adelige Jomfrukloster. [Troense og Odense.]
 - b. *Baron Wilhelm*, f. 30 Aug. 1883 † 18 April 1937, *Fuld-mægtig i Finansministeriet*, g. 4 Marts 1921 m. *R a g n - h i l d Agnete Gredsted*, f. 12 Febr. 1890. [Troense.]
2. *Baronesse Emilie Luise Marie*, f. 2 Okt. 1862 paa *Ry-gaard*, g. 15 Nov. 1898 i *Gentofte* m. *Kaptajn af Fodf. Jo-han Bjørn von Federspiel*, f. 28 Juni 1864 † 14 Okt. 1919. [Hellerup.]

Koefoed.



Ved aabent Brev af 25 Maj 1903 har af-døde Gehejmekonferensraad, Højesterets-assessor og Generalauditor for Søetaten Hans Jacob Koefoeds 3 Sønner erholdt kongl. Anerkendelse af, at de ægte agnatiske Descendenter af nævnte Gehejmekonferensraad Hans Jacob Koefoed henhører til den danske Adelsstand og er berettigede til at nyde alle denne tilkommende Ret-tigheder. — Udførlig Slægttavle og Vaa-

benafbildning i Farver, se 1946.

Jørgen Koefoed, f. 29 Sept. 1900 paa *Frederiksberg* (Søn af *Amtmand Ove Christopher Høegh-Guldberg*, f. 12 Aug. 1871 † 9 Juni 1933), *Sognepræst* til *Alminde-Viuf*, g. 27 Nov. 1927 i *Kbh. m. Ellinor Topsøe-Jensen*, f. 5 April 1904. [Alminde pr. Alminde.] Børn:

1. *Ida Margrethe*, f. 7 April 1930 i *Vejle*, g. 12 Dec. 1948 m. *Bogholder Erik Rosenberg Jacobsen*, f. 29 Jan. 1924. [Greve Strand.]
2. *Jens Ove Carl*, f. 29 Dec. 1938 sst.

Søster:

Margrethe Pallene, f. 12 Maj 1911 paa *Frederiksberg*, *Bogbindermester*, *Haandforylder*, g. 12 Maj 1947 m. *Civilingeniør Povl Børge Buhl*, f. 21 Juli 1910. [Teheran, Iran.]

Moder:

Gerd a Hahn, født *Høegh-Guldberg*, f. 4 Aug. 1871 i *Aar-hus*, g. 28 Maj 1898 sst., *Enke* 9 Juni 1933. [Klampenborg.]

Farfader:

Jens Laasby Rottbøll, f. 8 Dec. 1832 † 25 Dec. 1913, *Stats-*

raadssekretær, g. 5 Aug. 1870 m. Emmy Høegh-Guldberg, f. 10 April 1843 † 5 Aug. 1913. Døtre:

1. *Johanne Louise Rottbøll, f. 11 Juli 1877 i Kbh. Enke efter Landsretssagfører Paul Christian Tillisch.*
2. *Julie Felicia, f. 25 Aug. 1879 i Kbh., g. m. Civilingeniør Henry Tillisch.*

Farfaders Fader:

Hans Jacob, f. 11 Maj 1785 † 3 Febr. 1870, Gehejmekonferensraad. Sønner:

1. *Peter Frederik Christian, f. 13 April 1834 † 11 Dec. 1917, Etatsraad, Overauditor. g. 3 Maj 1861 m. Maria Sophie Christiane Ramlau, f. 24 Juni 1834 † 23 Juni 1900. Børn:*
 - a. *Anna Margrethe, f. 10 Okt. 1868, g. 2 Juni 1893 m. Ams- og Kredslæge Christian Ferdinand August Valdemar Hansen, f. 9 Juli 1854 † 28 Marts 1930. [Ordrup.]*
 - b. *Ingé Christine, f. 22 Okt. 1871, g. 29 Okt. 1897 m. Redaktør, karakt. Kaptajn Carl Christian Lorents Kohl (R.*D.M.), f. 24 Jan. 1869, skilt 1910. [K.]*
 - c. *Poul Ramlau, f. 27 Juli 1874, Hovedbogholder* i Bibuben (R.*), g. 16 Dec. 1898 m. Valborg Kohl, f. 23 Dec. 1875. [Lille Værløse.] Børn:*
 - 1) *Carla Maria (Aia), f. 12 Nov. 1899, g. 23 Maj 1925 m. Skibsreder, kgl. dansk Vicekonsul Theodor Nordbø, f. 11 Juni 1895. [Haugesund.]*
 - 2) *Elsé, f. 12 Nov. 1899, g. 10 Dec. 1921 m. Chefingeniør, cand. polyt. Michael Treshow. [Pacific Palisade, Cal.]*
 - 3) *Poula Agnete, f. 18 Juli 1903, lægeaut. Massøse, overord. Stiftdame i Valø. [Lille Værløse.]*
 - 4) *Hans Peter (Peter) Emil Ramlau, f. 9 Dec. 1909, Redaktør. [Lille Værløse.]*
2. *Vilhelm Ferdinand, f. 21 Maj 1837 † 21 Juli 1930, Kontreadmiral, g. 27 Juni 1862 m. Emilie Bertelsen, f. 19 Febr. 1841 † 4 April 1914. Børn:*
 - a. *Astrid, f. 8 Juni 1869, g. 6 Nov. 1891 m. Nationalbankdirektør, ekstraord. Assessor i Højesteret, Frederik (Frits) Carl Gram Schrøder, f. 19 Juli 1866 † 13 Aug. 1936. [K.]*
 - b. *Einar Laurentius, f. 26 Juli 1875, Mag. scient., ansat ved Norges Fiskeristyreelse, g. 14 Sept. 1907 m. Christiane Tandberg (F.: Grosserer Frantz Christoffer T. og Thora Heiberg), f. 5 Okt. 1879. [Bergen.] Børn:*
 - 1) *Vilhelm Ferdinand, f. 30 Nov. 1908, Overlæge ved Modum Bad, g. 11 Okt. 1935 m. Ingrid Nerdrum (F.: H.R.advokat Odd N. og Ingrid Borge), f. 8 Febr. 1914. [Oslo.] Sønner:*
 - a) *Johan, f. 28 Juni 1937.*
 - b) *Einar, f. 22 Marts 1942.*
 - 2) *Sidsel Emilie, f. 5 Okt. 1913, g. 23 April 1938 m. Tekstilingeniør Øivinn Stephansen, f. 17 Aug. 1913. [Espeland, Norge.]*

Krabbe af Østergaard.*



Gammel dansk Adelsslægt, hvis Stamfader Niels Mikkelsen nævnes 1336. — Slægtens Medlemmer skriver sig »Krabbe«. — Udførlig Slægttavle og Vaabenafbildning i Farver, se Aarg. 1928.

Charles Frederick Krabbé, f. 10 Nov. 1880 (Søn af Landejendomsbesidder Charles Henry, f. 16 Dec. 1850 † 6 Aug. 1901 og Ada Mary Smith, f. 21 Juli 1857, g. 18 Okt. 1876 † 24 Juni 1926), Major, (Stb.B.E.4.) Justice of the Peace for the Liberty of Romney Marsh, M.A., g. 1^o 11 Juli 1905 m. Effie Phillis Jardine, f. 30 April 1881 † 17 Sept. 1920, 2^o 22 April 1932 m. Brenda Maud, født Dowler, f. 16 Okt. 1894 (g. 1^o m. Hallsmith). [Dynchurch, Kent.] Børn:

af 1. Ægteskab:

1. Iver Frederick Jardine, f. 16 Juni 1906, g. 1^o 2 Okt. 1930 m. Henriette Mary Clegg, f. 20 Maj 1908, skilt 1939; 2^o 9 Maj 1941 m. Joyce Hilary Campbell Ashwell, f. 14 Sept. 1910. [London.] Børn:

af 1. Ægteskab:

- a. Charles Iver Nicholas, f. 6 Dec. 1931.
- b. Kristin Henrietta Krabbé, f. 5 Marts 1935.
2. Ursula Mary, f. 9 Marts 1910, g. 15 Okt. 1931 m. Thomas William Kennedy-Moffat, f. 15 Febr. 1907. [Skotland.]

Søskende:

1. Hilda Mary, f. 21 Jan. 1878, g. 29 Nov. 1906 m. John Theodore Cuthbert Moore-Brabazon, f. 18 Febr. 1884. [London.]
2. Clarence Brehmer, f. 16 Jan. 1886, Colonel, Deputy-Lieutenant for the County of Berkshire (Stb.B.E.4.), g. 3 Marts 1915 m. Joan Alison Evans-Gordon, f. 31 Dec. 1891. [Calcot Grange.] Datter:
Anne Patricia, f. 7 Marts 1920.

Farfaders Fader:

Carl Frederik Herman, f. 24 Marts 1774 † 27 Sept. 1856.
Kirurg i den britiske Marine. Sønner:

1. John Henry, f. 18 Dec. 1819 † 28 Juli 1896, Købmand, g. 1853 m. Harriet Madeline Jones, f. 9 Sept. 1830 † 17 Sept. 1869. Døtre:
 - a. Annie Mary, f. 27 April 1854, g. 9 Okt. 1878 m. Oliver Ashworth, f. 7 Sept. 1854 † 1926. [London.]
 - b. Harriet Eleanor, f. 20 Jan. 1856, g. 1 Dec. 1881 m. Edward Colin Hawes, f. 21 Sept. 1848 † 27 Juni 1931. [Horsham, Sussex.]

2. *Frederick John*, f. 26 Okt. 1824 † 21 Jan. 1869, *Staff-commander Royal Navy*, g. 11 Juni 1852 m. *Jane James*, f. 30 Marts 1832 † 4 April 1923. Søn:
a. *Frederick James*, f. 19 Juli 1860 † 3 Juli 193, *Paymaster-Rear-Admiral*, g. 5 Juni 1889 m. *Alice Kate Anderson*, f. 19 Febr. 1859. [Emsworth, Hants.] Datter:
Helena Dorothy Anderson, f. 22 Juni 1890.

Krabbe af Damsgaard.



Gammel dansk Adelslægt, der nedstammer fra Christen Krabbe til Damsgaard, som nævnes 1498. — Udførlig Slægttavle og Vaabenafbildninger, se Aarg. 1928.

Den ældre danske Linje.

Oluf Haraldsen Krabbe, f. 19 Maj 1872 paa Frederiksberg (Søn af Professor, Dr. med. *Harald*, f. 13 Marts 1831 † 25 April 1917 og *Kristin Gudmundsson*, f. 25 Maj 1841, g. 21 Juli 1871 † 14 Aug. 1910), Landsdommer*, Professor* ved Universitetet, Dr. jur., g. 2 Okt. 1900 m. *Petrea Neergaard* (F.: Rektor *Holger Christian Frederik N.* og *Karen Jacobine From*), f. 20 Dec. 1878. [Frederiksberg.]
Børn:

1. *Karen*, f. 19 Aug. 1901, cand. jur., g. 24 Juli 1936 m. *Godsejer Paul Frederik Thymann*, f. 22 Okt. 1891 (han g. 1^o m. *Marie Sophie Cathrine Anna (Mimi) Lillienschiold* † 1929). [Snertingegaard ved Klarskov.]
2. *Otto Henrik Olufsson*, f. 7 Maj 1903, Sekondløjtnant ved Gardehusar-Reg., Forpagter, g. 13 Jan. 1934 m. *Els Agnete Hoffmeyer* (F.: Bryggeriejer, Sparekassedirektør *Herman Frederik H.* og *Johanne Permin*), f. 4 Maj 1908. [Aastrup ved Tølløse.]

Brødre:

1. *Jon Haraldsen*, f. 5 Jan. 1874 paa Frederiksberg, Kommitteret* i Udenrigsministeriet, Islands Chargé d'affaires* i Danmark (K.¹D.M.) (I.F.1.) (Fi.H.R.2.¹) (I.Kr.2.) (Sp.I. K.2.) (Ø.F.Æ.T.3.) (S.N.2.¹), g. 10 Maj 1899 m. *Margrethe Casse* (F.: O.R. Prokurator *Peter Frederik Engelbreth C.* og *Bothilde Winding*), f. 27 Okt. 1876. [K.] Børn:
 - a. *Gudrun*, f. 20 Juni 1900, Malerinde, overord. Stiftsdame i Vallø [K.]
 - b. *Niels Jonsen*, f. 8 Aug. 1901, cand. phil., Proprietær, g. 24 Febr. 1935 m. *Kirsten Riddervold* (F.: Domprovst *Olaf Riddervold Olsen* og *Henriette Marie Riddervold*), f. 4 Nov. 1905. [Skovlunde ved Rødvig.] Børn:
 - 1) *Jon Henrik*, f. 22 April 1936.
 - 2) *Niels Leif*, f. 17 Dec. 1937.

Krabbe af Damsgaard.

- 3) Steen Riddervold, f. 1 Juni 1942.
- 4) Aase Henriette, f. 4 Febr. 1946. (Vallø).
- c. Bodil, f. 12 Okt. 1902, g. 10 Febr. 1925 m. Civilingeniør Eyvind Mark Bjørn, f. 28 Jan. 1902, skilt. [K.]
- d. Birgitte, f. 13 Febr. 1904, cand. phil., g. 17 Dec. 1935 m. Læge Paul Ernst Kabell, f. 15 Jan. 1901. [Køge.]
- e. Henning Jonsen, f. 20 Juli 1906, cand. mag., Adjunkt, g. 1^o 11 Sept. 1941 m. Runa Hjarsbæk Rasmussen, f. 2 Jan. 1912, skilt; 2^o 28 Juli 1948 m. cand. mag. Gunver Hasseriis Jensen, f. 15 Juni 1917. [Frederikshavn].

Døtre:

af 1. Ægteskab:

- 1) Kirstine, f. 29 Juni 1942 i London. (Vallø.)
- 2) Margrethe, f. 27 Jan. 1948.

af 2. Ægteskab:

- 3) Terese, f. 13 April 1949. (Vallø.)
2. Thorvald Haraldsen, f. 21 Juni 1876, Civilingeniør, Fyrdirektør* (R.*D.M.) (I.F.2.1) (S.N.2.2), g. 1^o 11 Nov. 1902 m. Sigrid Jonsson, f. 22 Aug. 1875 † 24 Dec. 1905, 2^o 15 Juni 1907 m. Margarethe Krabbe, f. 4 Okt. 1871. [Charlottenlund.] Datter:

af 1. Ægteskab:

Helga, f. 25 Aug. 1904, cand. phil., g. 1^o 20 Juli 1933 m. Adjunkt, cand. mag. Helge Vincens Gad, f. 24 Nov. 1905 i Hellerup, skilt; 2^o 10 Sept. 1948 m. Dr. phil. Ole Severin Glarbo Widding, f. 10 Okt. 1907. [Charlottenlund.]

af 1. Ægteskab:

3. Knud Haraldsen, f. 3 Marts 1885 paa Frbg., Dr. med., Overlæge ved Kommunehospital (F.Æ.L.5), g. 9. Okt. 1909 i Kbh. (b.v.) m. cand. jur. Thora Agnete Hindenburg (F.: H.R.Advokat, Dr. jur. Arthur Leopold H. og Simonine Petrine Holm), f. 19 Febr. 1883 i Kbh. [K.] Børn:
 - a. Edith, f. 4 Marts 1912 paa Frederiksberg, Læge, g. 11 Maj 1935 i Kbh. (b.v.) m. Højesteretssagfører Poul Einar Behrendt-Poulsen, f. 28 Maj 1909 i Kbh. (Jac.) [K.]
 - b. Ingrid Agnete, f. 7 Okt. 1913, cand. phil., g. 2 Juni 1933 m. Direktør ved Thriges Fabrikker, Civilingeniør Mogens Ambt Balslev, f. 3 Juni 1909. [Odense.]
 - c. Ulrik Hindenburg, f. 28 Marts 1916, Civilingeniør, Dr. techn., Laboratorieførstander, g. 4 Maj 1940 m. cand. pharm. Karen Marie Delcomyn Møller (F.: Toldassistent Carl Delcomyn M. og Dorothea Conradine Delcomyn), f. 24. Febr. 1916. [Odense.] Børn:
 - 1) Dorrit, f. 19 Febr. 1943. (Vallø.)
 - 2) Eva, f. 23 Marts 1945. (Vallø.)
 - 3) Bo, f. 5 Okt. 1949.

Farbroder:

Otto, f. 11 April 1836 † 5 Juli 1884. Forpagter, g. 21 Marts 1869 m. Frederikke Caroline Christiane Bergmann, f. 21 Febr. 1838 † 25 Maj 1915. Datter:

Krabbe af Damsgaard.

Margarethe, f. 4 Okt. 1871, g. m. Fyrdirektør
Thorvald Haraldsen Krabbe.

Farfaders Fader:

*Johan Heinrich Bernhard Ludvig, f. 3 April 1751 † 5
Juli 1809, Kaptajn, Toldforvalter. Sønner:*

af 1. Ægteskab m. Anne Marie Marjenhoff (1751—1806):

1. *Carl Frederik, f. 22 Okt. 1793 † 10 Juli 1849, Major.
Sønner:*

a. *Oluf Johan Heinrich, f. 23 Marts 1820 † 22 Juni
1883, Kammerherre, Oberst, g. 2^o 10 Sept. 1852 m. Anna
Dorothea Kjellerup, f. 14 Febr. 1830 † 20 Marts 1886.*

Datter:

*Anna Oluffa, f. 2 Maj 1860, Enke efter Hofjæger-
mester, Baron Fritz Rosenkrantz.*

b. *Christian Max Galthen Krause, f. 21 Okt. 1825 † 1
Juli 1898, Stationsinspektør, g. 10 April 1856 m. Jose-
phine Christine Andersen, f. 9 Marts 1827 † 10 Juli
1894. Søn:*

*Carl Heinrich, f. 5 Dec. 1861 † 23 Maj 1934, Jern-
banefunktionær, g. 26 Juni 1891 m. Agnes Hedevig
Nielsen, f. 27 Febr. 1866, separ. † 30 Marts 1940. Døtre:*

a) *Rigmor Oluffa Dagmar, f. 24 Jan. 1892, g. 1
Okt. 1916 m. Konsul, cand. polyt. Poul Erik Mül-
ler, f. 19 Aug. 1888 † 4 Maj 1945. [Gentofte.]*

b) *Ebba, f. 1 Febr. 1894, g. 21 Dec. 1923 m. Gros-
serer Christian Julsbo, f. 25 Juni 1891 † 28
Aug. 1949. [Vordingborg.]*

c. *Oluf Justus, f. 23 Maj 1830 † 19 Sept. 1891, Kaptajn,
g. 20 Maj 1857 m. Johanne Christine Christensen, f.
25 Febr. 1828 † 18 Febr. 1915. Sønner:*

1) *Carl Frederik, f. 15 Aug. 1858 † 7 Sept. 1920, Gene-
ralmajor, g. 18 Maj 1898 m. Hedevig Fanny San-
der, f. 18 Febr. 1872 † 2 Okt. 1942. Børn:*

a) *Else, f. 6 Marts 1899, cand. phil., g. 7 Maj 1921
m. Befragter Ejvind Angelo Haarslev Egeboe.
[Charlottenlund.]*

b) *Oluf, f. 5 Sept. 1903, cand. phil.*

2) *Jørgen Henrik, f. 15 Dec. 1860 † 11 Maj 1934, Di-
striktslæge, g. 22 Jan. 1889 m. Læge Johanne Marie
Gleerup, f. 1 Febr. 1850 † 23 Dec. 1914. Datter:*

*Betty, f. 9 Dec. 1891, g. 4 April 1917 m. Forret-
ningsfører Axel Algreen Reimer, skilt. [K.]*

3) *Erik Johan, f. 21 Dec. 1862 † 20 Juli 1897, Kam-
merjunker, Kaptajn, g. 29 Maj 1890 m. Janny Caro-
line Augusta de Renouard, f. 12 Jan. 1863 † 19 Aug.
1930. Datter:*

*Karen, f. 16 Juni 1893, g. 24 Jan. 1931 i Kbh.
(b.v.) m. Biblioteksassistent E igil Dithmer, f. 16
Juli 1888 † 13 Okt 1935. [K.]*

4) *Axel Valdemar, f. 1 Juni 1867 † 19 Juni 1917, Kam-*

Krabbe af Damsgaard.

merjunker, Fuldmægtig under Enkedronning Louises Holstat, g. 20 Maj 1903 m. Mary Augusta Bjerring, f. 17 Marts 1874. [K.]

- 5) *Frederik Christian, f. 8 April 1870 † 24 Dec. 1942, Kontorchef, g. 1^o 10 Maj 1900 m. Inger Trolle, f. 22 Jan. 1876 † 18 Maj 1923, 2^o 10 Okt. 1924 m. Anna Elise Poulsen, f. 7 Maj 1882. [Frederiksberg.] Børn: af 1. Ægteskab:*

- a) *Inge Betty, f. 21 Febr. 1901, g. 20 Maj 1921 m. Oberst, Generalinspektør for Rytteriet, Kammerjunker Christian Alfred Friis (R.*D.M.), f. 6 Maj 1896. [Hellerup.]*
b) *Herluf, f. 12 Maj 1904, Oberstløjtnant af Fodfolket, Chef for 2. Livgardebatl., Kammerjunker, (R*) (H.T.H.) (S.H.E.5.), g. 14 Nov. 1931 m. Elise Svann Poulsen, f. 12 Maj 1910. [...]
(1 Birgitte, f. 4 Nov. 1935. (Vallø.)
(2 Ole, f. 7 Dec. 1937.*

- d. *Frederik Vilhelm Ludvig, f. 29 Dec. 1832 † 13 Juni 1888, Assistent ved Statsbanerne, g. 30. Nov. 1859 m. Helene Christine Bay, f. 19 Juni 1835 † 5 Nov. 1908. Sønner:*

- 1) *Carl Johan Oluf Christian, f. 28 Juni 1868 † 19 April 1950, Kontorchef, g. 20 Maj 1904 m. Helga Østerbol, f. 21 Juli 1873. [Hellerup.] Datter: Karen, f. 15 Aug. 1905, g. 14 Sept. 1935 m. Ingeniør August Conrad Schönwälder, f. 25 Dec. 1885. [K.]*

- 2) *Albert Heinrich Riise, f. 24 April 1871 † 30 Dec. 1946, cand. jur., Indehaver af »Krabbes Annoncebureau«, g. 19 Maj 1899 m. Voldborg Sofie Brøchner-Larsen, f. 12 Jan. 1873 † 16 Maj 1932. Børn:*

- a) *Agnete Helene, f. 12 Dec. 1900, g. 17 Dec. 1921 m. Højesteretssagfører Leif Gamborg, f. 5 Dec. 1896 paa Frederiksberg. [Charlottenlund.]*
b) *Fritz Erik Hugo f. 19 Maj 1902, Civilingeniør, Direktør i Slakteriernes Central, g. 3 Aug. 1929 m. Gunhild Junker f. 22 Maj 1907. [Holte.] Børn: (1 Kirsten, f. 22 Okt. 1931.
(2 Erik Junker, f. 19 April 1934.
(3 Ole Junker, f. 8 Sept. 1936.
(4 Helene, f. 31 Jan. 1939.*

af 2. Ægteskab m. Caroline Antoinette Monrad (1791—1818):

2. *Frederik Anton Monrad til Hald, f. 16 Dec. 1808 † 8 Juni 1881. Søn:*

Christopher, f. 20 Juli 1833 † 22 Maj 1913, Kammerherre, Forsvarsminister, Herredstoged, g. 1 Nov. 1861 m. Marie Dorthea Boesen, f. 8 April 1837 † 11 Juni 1918. Sønner:

- 1) *Aage, f. 26 Juli 1862 † 2 Maj 1933, Hofjægermester,*

Krabbe af Damsgaard.

g. 25 Sept. 1888 m. Ellen Frederikke Hartnack, f. 16 Juni 1864 † 6 April 1940. Sønner:

a) *Torben, f. 23 Juni 1889, Landbrugskandidat, Løjtnant* i Rytt., Plantagebestyrer, g. 1^o 11 Nov. 1916 m. Louise Willer Petersen, f. 24 Sept. 1892, skilt 1922 (hun g. 2^o m. Godsejer* P. H. Tvede), 2^o 8 Nov. 1932 m. Erna Nienstædt, f. 23 Jan. 1902. [Charlottenlund.] Børn:*

af 1. Ægteskab:

(1 *Else, f. 8 Aug. 1917 i Kbh., g. 5 Dec. 1939 i Krogstrup m. Civilingeniør, Løjtnant ved Ingeniør Reg. Mogens Ulrik Langebæk, f. 1 Marts 1912 i Nyborg. [Holte.]*

(2 *Ole Henrik, f. 8 Dec. 1921 paa Tøjstrup, Ringe, Premierløjtnant af Rytteriet, g. 17 Dec. 1949 i Kbh. (B.) m. Birte Willer-Andersen, f. [Næstved.]*

af 2. Ægteskab:

(3 *Henriette, f. 18 Dec. 1933 paa Sumatra. (Vallø.)*

b) *Gregers, f. 29 Aug. 1895. [Canada.]*

2) *Iver, f. 29 April 1868 i Gentofte, Kammerjunker, Dommer,* g. 21 Sept. 1910 m. Eva Møller, f. 17 Jan. 1894. [K.] Børn:*

a) *Erik, f. 25 Maj 1912, Overinspektør ved Slitz Brewery, Milwaukee, g. 12 Sept. 1941 m. Bachelor of Art Eileen Leerberg, f. 30 Aug. 1917. [Milwaukee, U.S.A.] Børn:*

(1 *Kris, f. 3 Maj 1943.*

(2 *Susan, f. 26 Marts 1949.*

b) *Agnete, f. 17 Juni 1916, Dyrlæge, Reserverdyrlæge ved Den kgl. Veterinær- og Landbohøjskole, g. 26 Juni 1937 m. Arkitekt Frantz Gerhard Holm, f. 21 Jan. 1912. [K.]*

Den yngre danske Linje.

Olof Vilhelm Tyge Krabbe, f. 3 April 1873 (Søn af kgl. Fuldmægtig Johan Ludvig Adolph Carl Krabbe, f. 14 Aug. 1838 † 2 Okt. 1893 og Anna Kirstine Herskind, f. 21 Marts 1852, g. 4 April 1871 † 24 Juli 1918), Direktør, Formand for Dansk Adelsforbund, Medl. af Best. for Dansk Adelsforbunds Valløfond (R.*), g. 10 Maj 1900 m. Laurentze Marie Magdalene Schiøttz-Christensen, f. 22 Juli 1875. [K.] Børn:*

- 1. Else, f. 6 Febr. 1901, cand. phil., g. 26 Nov. 1927 m. Arkitekt John Vilhelm Thorson, f. 30 April 1894. [K.]*
- 2. Jørgen Preben, f. 5 Juli 1903, Direktør, g. 9 Maj 1934 m. Ingeborg Voetmann, f. 20 Okt. 1904. [K.] Sønner:
a. *Klaus, f. 23 April 1936.*
b. *Peter, f. 14 April 1940.**
- 3. Anna, f. 24 Jan. 1905, g. 24 Aug. 1935 m. Fuldmægtig, kgl. Translatør Jørgen Anders Sandøe Ørsted Hertz, f. 21 Maj 1901. [K.]*

Krabbe af Damsgaard.

Søskende:

1. **Thora Anna**, f. 24 Jan. 1872, g. 10 Juni 1893 m. Udgiver og Chefredaktør af Aalborg Stiftstidende, cand. pharm. **Lauritz Alexander Schiøttz-Christensen**, f. 17 Febr. 1863 † 1 Juni 1950. [Aalborg.]
2. **Adolph Frederik**, f. 2 Febr. 1875, Direktør* for Olympic Portland Cement Co., g. 20 Maj 1900 m. **Ragna Esbensen**, f. 6 Juni 1875. [Bellingham, Washington.] Børn:
 - a. **Hans Mogens**, f. 26 Jan. 1903, Direktør for Olympic Portland Cement Co., g. 1^o 22 Jan. 1925 m. **Mildred Byles**, f. 10 Dec. 1903 † 18 Juli 1929, 2^o 4 April 1936 m. **Marian Margarethe Cowall**, f. 17 Dec. 1906. [Bellingham, Wash.] Søn:
af 1. Ægteskab:
Frederik Lee, f. 1 Dec. 1925, g. 14 Juni 1946 m. **Beverly Ahlsted**, f. 3 Dec. 1925.
 - b. **Johan Adolph**, f. 2 Okt. 1906, Statsingeniør, g. 1 Febr. 1928 m. **Winifred Gamble**, f. 26 Maj 1907. [Portland, Oregon.] Døtre:
 - 1) **Mary Sonja**, f. 4 Marts 1933.
 - 2) **Joan Ellen**, f. 21 Juni 1938.
 - c. **Iven**, f. 20 Febr. 1909, Direktør for National Portland Cement Co., g. 11 Juli 1936 m. **Elizabeth Lindhard**, f. 11 Maj 1909. [Bethlehem, Pa.]
 - d. **Esther Ragna**, f. 6 Nov. 1914, g. 19 Juni 1937 m. Agent i Shell Oil Co. **Robert Glengary Smith**, f. 8 Jan. 1912. [Seattle, Wash.]
3. **Laura Anna Emilie**, f. 4 Okt. 1879, g. 31 Maj 1900 m. Redaktør **Johan Filseth**, f. 28 Sept. 1862 † 5 Sept. 1927. [Lillehammer.]
4. **Ludvig Thorvald**, f. 15 Juni 1884, cand. mag., Presse-Attaché ved den danske Legation i Paris, Kontorchef* ved Folkeforbundets Generalsekretariat (R.*), g. 17 Okt. 1915 m. **Lucie Jeanne Charlotte Murcianni Durand**, f. 30 Nov. 1887. [Dinard, Frankrig.] Børn:
 - a. **Gregers Louis Charles**, f. 5 Jan. 1919, M. A. [Berkeley, Calif.]
 - b. **Françoise Edel**, f. 14 Juni 1923.

Den norske Linje.

Frederik Christian Krabbe, f. 5 Nov. 1864, Decendens, se Aargang 1947.

Broder:

- Nicolai Christian Synnestvedt**, f. 10 Okt. 1866 † 18 Febr. 1911, Skibsfører, g. 12 Jan. 1897 m. **Johanne Christine Johannesen**, f. 14 April 1871. [Oslo.] Børn:
1. **Odd**, f. 8 Marts 1900 † 25 Marts 1950, *Toldbetjent*, g. 12 Dec. 1942 m. **Kristine (Kiss) Antonette Thorsen**, f. 17 Aug. 1906 i Larvik. [Oslo.]
 2. **Liv**, f. 16 April 1909, Kontorist. [Oslo.]

Krieger.



Viceadmiral Johan Cornelius Krieger blev adlet ved Patent af 14 Febr. 1797. Udførlig Stamtavle og Vaabenafbildning i Farver se Aarg. 1907.

I. Linje.

Just Henrik Krieger, f. 23 Juni 1865 (Søn af Jørgen Henrik, f. 17 April 1814 † 24 Dec. 1884, og E b b a Jacobine Petrine

Sletting, f. 12 Marts 1828, g. 16 Nov. 1855 † 10 Aug. 1899), Hofjægermester, Kammerjunker, g. 29 Jan. 1891 m. Baronesse E l l e n Julie Gyldenkrone, f. 13 Dec. 1866 † 28 Marts 1947. [Nærum.] Datter:

K a r e n, f. 11 Dec. 1893, [Rundforbi, Nærum.], g. 1^o 20 Okt. 1927 i Kbh. (Frh.) m. Kontorchef J o h a n n e s Frederik Hans Folsach, f. 20 Jan. 1872 † 31 Okt. 1942; 2^o 25 Marts 1944 m. Civilingeniør S v e n Heymann Bloch, f. 9 Jan. 1895 i Kbh., skilt.

Farbroder:

Just Valdemar Cato, f. 14 Jan. 1828 † 27 Sept. 1864, g. 28 Dec. 1862 m. O t t i n e Elisabeth Marcher, f. 12 April 1842 † 18 Maj 1887. Søn:

J o h a n Wilhelm Sophus Christian, f. 6 Okt. 1863 † 1 Aug. 1937, g. 19 Juni 1891 m. Charlotte Marie Wolff Sneedorff, f. 9 Juli 1871. [Køng Bo ved Lundby St.]

Farfaders Broder:

Christian, f. 14 Okt. 1809 † 5 April 1849, Kaptajn-løjtnant. Søn:

Wenzel Christian, f. 14 Febr. 1847 † 1 Okt. 1893, Kulhandler, g. 14 Dec. 1886 m. M a r y Dinwiddie, f. 11 April 1866. [Cornwall.] Datter:

A n n i e, f. 28 Okt. 1887.

II. og III. Linje.

Uddøde henholdsvis 11 Dec. 1938 og 27 Jan. 1941.

IV. Linje.

A x e l, f. 21 April 1888 i Kbh. (Søn af tjenstg. Kammerherre hos Prins Valdemar Oscar Johannes, f. 16 Juli 1856 † 20 Maj 1928), Kaptajn af Fodfolket. Brandinspektør, (R.*) (Jub. T.Br.v.) (M.T.Kfh.) (Br.Br.Æ.K.) (Pr.r.K.3.) (Ø.r.K.2.), g. 23 Nov. 1912 i Helsingør m. A l b a Schierning (F.: Oberstlt. David Emil S. og Marie Løve), f. 7 Marts 1890 i Helsingør. [Helsingør.] Søn:*

J o h a n Cornelius, f. 30 Maj 1917 i Helsingør, Premierløjtnant, g. 13 Jan. 1940 i Gentofte m. G r e t h e Vibeke Gra-*

Krieger.

bod (F.: Direktør Jens Lauritz Victor G. og Ketty Kru-
chow), f. 21 Juli 1915 i Varde. [Gentofte.] Sønner:
a. Anthonius Flemming, f. 28 Dec. 1943 i Kbh.
b. Jørgen Henrik Victor, f. 21 Juli 1946 i Kbh.

Moder:

Henrica, f. Berregaard, f. 28 Sept. 1860 i Kbh., g. 18
Juni 1887 sst., Enke 20 Maj 1928. [Helsingør.]

Krogh.*



*Bremisk Adelslægt, der i det 17. Aarh.
kom til Danmark. — Ved kgl. aabent Brev
af 28 Nov. 1873 erholdt nedenstaaende
Descendenter af Generallieutenant Georg
Friderich von Krogh (f. 29 Jan. 1687 † 29
April 1768) Anerkendelse som hørende til
den danske Adel. Udførlig Slægttavle og
Vaabenafbildning i Farver, se Aarg. 1898.*

Præsensliste, se Aargang 1946.

Ladiges.*

*Ditmar Frederik Ladiges til Barnekow ved Wismar og Vos-
næsgaard, som 1823 blev optagen i den østrigske Adel, blev
ved Resolution af 20 Marts 1824 og Patent af 18 April 1827
optagen i den danske Adelstand. — Gustav Ladiges til Barne-
kow osv. optoges 23 April 1856 i den meklenborgske Adel.*

Den ældre Linje.

Den i Amerika levende Gren, se Aargang 1946.

Carl Johannes August til Riddergodset Gottesgabe, f. 23
Dec. 1878 paa Ipland ved Slesvig (Søn af Philip, f. 5 Maj
1851 † 15 Jan. 1924), (Pr.J.K.1) (Pr.J.2), g. 17 Sept. 1918 i
Lübeck m. Lina Hochapfel, f. 26 Juni 1891 i Saarbrücken.
[Gottesgabe ved Schwerin.] Søn:

Ditmer Edward, f. 4 Dec. 1919 i Lübeck, Løjtnant af Res.
(Ty.K.Æ.K.2.) (Ty.K.F.K.)

Søskende:

1. Ingeborg Vilhelmine Ida, f. 18 Marts 1880 paa Island,
g. 20 Marts 1905 i Berlin m. Dr. Georg Rothe, f. 5
Jan. 1880. [Berlin.]
2. Fridrich (Pritzing) Franz, f. 24 April 1881 i Borghorster-
Hütten, Cremlingen, g. 25 Jan. 1912 m. Berta Alwine
Schrader, f. 29 Juli 1884. [Tannerhorst-Warthegau.] Børn:
a. Ursula, f. 28 Febr. 1914 paa Althaldensleben, g. 12
Okt. 1934 i Braunschweig m. Dr. ing. Joachim See-
lifer, f. 9 Jan. 1910 i Stauffert.
b. Heinrich Philipp Richard, f. 15 Maj 1915 i Salder
v. Braunschweig, Landmand, Løjtnant af Res. (Ty.K.

Ladiges.

- Æ.K.2.) (Rum.Kr.5.), g. 8 Juni 1940 i Braunschweig m. Susanne Koch, f. 31 Aug. 1919 i Schöppenstedt. Søn: Thomas, f. 15 Juli 1942 i Braunschweig.
- c. Irmgard Erna Margrethe, f. 30 Juli 1916 i Salder v. Braunschweig, g. 7 April 1939 i Braunschweig m. Major Helmuth Orłowski, f. 7 Aug. 1914 i Reddern.
3. Thyra Fernande Petra, f. 24 Dec. 1885 i Altona, g. 8 Jan. 1915 i Lübeck m. preuss. Kaptajn* Arvid Gustav Julian Theodor von Wedderkop, f. 6 Juli 1873 i Kiel. [Kiel.]

Moder:

- Christine Marie, f. Müller, f. 16 Okt. 1858 i Husum, g. 2. Nov. 1877, Enke 15 Jan. 1924.

Faders Søkende:

1. Christian, f. 15 Febr. 1858 † Nov. 1925, g. 10 Juli 1886 paa Borghorster-Hütten m. Annie Lefriede Henriette Schröder, f. 9 Nov. 1867, skilt. [Portland, Nordamerika.]
Døtre:
 - a. Else Charlotte Auguste, f. 2 Nov. 1891.
 - b. Dagmar Carla, f. 23 Nov. 1897.
2. Dagmar, f. 26 Febr. 1866 paa Borghorster-Hütten, g. 1^o 28 Jan. 1892 m. Dr. med. Carl Schmidt, f. 9 Febr. 1865, skilt, †. 2^o i Hannover m. Dr. med. Heinrich Wiegels †. [Worms.]

Den yngre Linje.

Uddød i Mandslinjen 29 Nov. 1914.

Therese Monica von Ladiges, f. 4 Maj 1881 (Datter af Carl til Barnekow, f. 26 Dec. 1838 † 19 Juni 1894 og Helene Amalie Blanka von Holstein, f. 30 Okt. 1846, g. 10 Okt. 1869 † 7 Dec. 1902), Dr. phil. [Pfürn, Post Rottach am Tegernsee.]

Lasson.



Assessor Peder Thøgersen Lasson til Rødslet blev adlet 14 Sept. 1731.

Udførlig Stamtavle og Vaabenafbildning i Farver, se Aargang 1951.

- Axel Rosenkrantz Lasson, f. 3 Febr. 1883 i Nørklit (Søn af Husmand Lorenz Lund, f. 1 Febr. 1845 † 28 Febr. 1922 og Else Marie Christensen, f. 7 Dec. 1855, g. 11 April 1882 † 26 Maj 1935), Landmand, g. 27 Juni 1912 m. Nicoline Petrine Kristensen Bulbjerg, f. 2 Jan. 1879 ved Bulbjerg. [Nørklit ved Frøstrup.] Døtre:
1. Agnes Josefine Rosenkrantz, f. 19 Aug. 1913 i Nørklit, g. 1^o 1 Aug. 1936 m. Chauffør Ejner Peder Pedersen, f. 26 Maj 1914 paa Frederiksberg, skilt; 2^o 1949 m. Landmand Verneer Larsen.
 2. Else Henriette Rosenkrantz, f. 7 Maj 1920 i Nørklit, g. 15

Maj 1945 i Thisted m. Handelskommis Robert Christensen, f. 9 Dec. 1914 i Hovedgaard. [K.]

Faders Brødre:

1. *Lars Hansen Rosenkrantz, f. 24 April 1841 † 28 Jan. 1925, Drejer, g. 16 Juli 1869 m. Maren Kirstine Pedersen, f. 22 Sept. 1837 † 26 Febr. 1920. Datter:*
Caroline Marie Adelaide Rosenkrantz, f. 12 Juli 1882 i Odense, g. 1^o 12 Nov. 1905 m. Maskinarbejder Lars Erik Andersen, f. 21 Marts 1882 † 25 Okt. 1908; 2^o 9 Marts 1912 i Odense (Ansgar) m. Tekstilmester Christen Anton Svendsen, f. 24 Juni 1873 i Hostrup. [Valby.]
2. *Karl Hansen, f. 3 Febr. 1846 † 19 Okt. 1929, Husmand, g. 7 Sept. 1876 m. Vilhelmine Kristine Madsen, f. 11 Marts 1856 † 22 Marts 1937. Søn:*
Axel Kristian, f. 28 Juni 1879 paa Kæret, Lild Sg., Rentier, g. 4 Juni 1909 i Lild m. Ane Marie Thomsen Rotbøl (F.: Husmand Thomas Christian Christiansen og Mariane Lukkassen), f. 2 Febr. 1884 paa Kæret. [Frøstrup.] Sønner:
 - 1) *Karl Vilhelm Rosenkrantz, f. 16 Maj 1910 paa Kæret, Landmand, g. 10 April 1941 i Sennels m. Edith Oddershede (F.: Gaardejer Peter Larsen O. og Karen Munk Larsen), f. 23 Okt. 1920 i Sennels. [Frøstrup.] Børn:*
 - a) *Axel Christian Rosenkrantz, f. 12 Aug. 1942 i Frøstrup.*
 - b) *Karen Oddershede, f. 17 Febr. 1944 i Frøstrup.*
 - c) *Peder Rosenkrantz, f. 6 Aug. 1948 i Frøstrup.*
 - 2) *Thomas Christian Rosenkrantz, f. 21 Juni 1913 paa Kæret, Landmand. [Frøstrup.]*
 - 3) *Hans Emil Rosenkrantz, f. 29 Nov. 1914 paa Kæret, Urmager, g. 20 Aug. 1944 i Skive m. Elinor Jensen (F.: Lagerekspedient Laurits Damgaard J. og Maren, f. J.), f. 30 Dec. 1919 i Skive. [Randers.] Døtre:*
 - a) *Anne Marie, f. 17 Aug. 1945 i Silkeborg.*
 - b) *Lene Susan, f. 14 Okt. 1946 sst.*
 - 4) *Einar Charles Rosenkrantz, f. 30. Marts 1918 paa Kæret, Kriminalbetjent, g. 9. Juli 1944 i Vaabensted m. Rigmors Stryger (F.: Forpagter Lars Peder Pedersen S. og Karen Kirstine Christiansen), f. 2 Juli 1918 i Kistofte. [Sakskøbing.] Døtre:*
 - a) *Hanne Vibeke, f. 16 Juli 1946 i Sakskøbing.*
 - b) *Birthe Mariane Rosenkrantz, f. 8 Jan. 1948 i Sakskøbing.*
 - c) *Dorthe Annette Rosenkrantz, f. 8 Nov. 1949 i Sakskøbing.*
 - 5) *Børge Rosenkrantz, f. 11 Nov. 1922 i Nørklit, Lild Sg., stud. jur., g. 30 Juni 1949 i Aarhus (Domk.) m. Eli Alice Liljeroth (F.: Viceskoleinspektør Magnus Edvin L. og Martha Karoline Nielsen), f. 13 Febr. 1923 i Kbh. [K.]*

Le Normand de Bretteville.

Gammel Adelslægt fra Normandiet, der under den franske Revolution kom til Danmark. Oberst Louis Claude le Normand de Bretteville blev 4 Maj 1804 optagen i den danske Adelsstand. I Belgien og Frankrig fører Slægten Titlen af Marquis.

Carl Louis Valdemar le Normand de Bretteville, f. 11 Marts 1874 (Søn af cand. polit. Ejendomsbesidder Oscar Harald Viggø Emil, f. 29 Marts 1840 † 30 Nov. 1922, g. 16 Juni 1871 m. Mathilde Unserud, f. 15 Jan. 1845 † 1 Marts 1917), Rentier, g. m. Meyer, f. skilt. [California.]
Datter:

Edith, f. 16 Juli 1898, g. 15 Juli 1930 m. Donald Walsh. [New York.]

Søskende:

1. Pierre Alexander, f. 7 Nov. 1877, Financier, g. 1^o 12 Nov. 1908 m. Clarisse Lyons, f. 4 Marts 1889 † 9 Nov. 1946; 2^o 4 Dec. 1947 i San Francisco m. Louisa Joan Fink, født Gilchrist, f. 9 Sept. 1903 i Melbourne, Austr. [San Francisco.] Sønner:

af 1. Ægteskab:

- a. Alexander, f. 20 Marts 1911, g. 3 Juni 1939 m. Dorothea Snively, f. 11 Juni 1910.
 - b. Charles Edouard, f. 11 Marts 1913, g. 28 Juni 1938 m. Frances W. Mein, f. 13 Juni 1915. Børn:
 - 1) Leslie, f. 23 Juni 1939.
 - 2) Peter, f. 11 April 1941.
 - 3) Frances, f. 3 Dec. 1947.
2. Oscar Sophus Emil, f. 16 Febr. 1879, Financier, g. m. Maud Lillian Berry. [Coronado, San Diego Co., California.]
 3. Alma Emma Charlotte Corday, f. 24 Marts 1881, g. 1^o 11 Maj 1908 m. Adolph Bernard Spreckels, f. 5 Jan. 1857 † 28 Juni 1924, g. 2^o 20 Febr. 1939 m. Elmer Maclay Awl, f. 11 Dec. 1895 i U.S.A., skilt. [San Francisco.]
 4. Søren Gustav, f. 12 Okt. 1883, Ejer af Oliekilder og Guldminer, g. m. Edris [Venice, California.]

Farbroder:

Carl Julius Nestor, f. 26 Aug. 1834 † 13 Marts 1891, Prokurator. Søn:

Louis Claude, f. 8 Maj 1866 † 14 Sept. 1938, Overretssagfører, g. 18 Jan. 1900 m. Thuseelda Michelsen, f. 5 Aug. 1867 † 29 April 1923. Døtre:

1. Alice Marguerite, f. 2 April 1901 i Kbh., fører Navnet le Normand de Bretteville, g. 1^o 3 Dec. 1927 i Kbh. (B) m. Civilingeniør Hennig Schouboe-Madsen, f. 15 Juli 1901 i Kbh., skilt Jan. 1934, 2^o 16 Febr. 1934 i Aarhus (b. v.) m. Civilingeniør Kaj Søren Johan Henriksen, f. 8 Juli 1902 i Ulstrup, skilt Okt. 1942. [K.]

Le Normand de Bretteville.

2. **E b b a Rigmor**, f. 1 Juni 1904 i Kbh., g. 18 Aug. 1925 i Kbh. (B) m. Direktør, Civilingeniør O v e Malling Storm, f. 3 Aug. 1897 i Lyngø. [K.]

Farfaders Brødre:

1. **F r e d e r i k Christian**, f. 9 Juli 1807 † 30 Nov. 1862, kongl. Toldassistent. Søn:

A x e l Nestor Georg Frederik, f. 22 Aug. 1851 † 6 Okt. 1916, Købmand, g. 19 Nov. 1881 m. **L o u i s e Johanne Marie Mangor**, f. 22 Juni 1861 † 2 Nov. 1922. Søn:

K a i, f. 2 Dec. 1883 † 1 Maj 1920, g. 30 April 1911 m. **A n n a Petrea Sørensen**, f. 9 Jan. 1890. [Risskov.] Børn:

- a) **U l l a**, f. 15 Jan. 1912, g. 1 Okt. 1945 paa Honolulu m. **E i m e r Maclay Awl**, f. 11 Dec. 1895 i Pittsburg, (han g. 1^o m. **Alma Emma Charlotte Corday le Normand de B.**, skilt). [Santa Barbara, Calif.]
b) **O v e Pierre**, f. 2 Jan. 1915. [Kernville, Lincoln Co., Oregon.]

2. **C h a r l e s Jules**, f. 26 Maj 1809 † 16 Nov. 1885, belgisk Oberst. Søn:

Eugène Frédéric Jules, f. 8. Maj 1849 † 3 Febr. 1899, Godsejer, g. 26 Maj 1886 m. **Baronesse Félicie Joséphine Eudoxie de Lannoy**, f. 19 April 1850 † 7 Marts 1932. Søn:

A m é d é e Edmond Charles Armand Louis-Claude Ghislain, f. 29 Okt. 1889, g. 27 Marts 1913 m. **Baronesse Ghislaine Adélaïde Maria Adrienne Sophie Olympe de Heusch de la Zangrye**, f. 26 Juli 1891. [Bruxelles.]

3. **J e a n P i e r r e A l e x a n d r e**, f. 11 Dec. 1811 † 22 Okt. 1884, fransk Divisionsgeneral. Søn:

Paul Louis Maurice Pierre, f. 16 Dec. 1852 † 4 Nov. 1930, g. 1^o 6 Dec. 1879 m. **I s a b e l l e Adrienne Nicolas**, f. 30 Sept. 1859 † 1920, 2^o 3 Nov. 1922 m. **Y v o n n e Pierrot**, f. 12 Aug. 1882. [Paris.] Børn:

af 1. Ægteskab:

- 1) **S t é p h a n i e Marie Honoraire Isabelle Yvonne Renée**, f. 6 Jan. 1881. [Chateau de la Gardette, Loriol (Drôme), Frankrig.]
2) **A l e x a n d r e André Pierre Paul Guy Robert**, f. 22 April 1883, g. 24 Juli 1909 m. **Marie Léonie Vicomtesse de Plan de Siayes** † 12 Aug. 1929. [Château de la Gardette, Loriol.] Børn:
a) **I s a b e l l e Marie Margerite Celine Jeanne**, f. 29 April 1910, g. 17 Juli 1934 m. **Raymond Vallentin du Cheylard**. [Montelunne.]
b) **J e a n A m é d é e Marie René Henri**, f. 23 Juli 1911, dansk Vicekonsul, g. 1 Juni 1939 m. **Madeleine Pomme**. [Port de Bouc.] Døtre:

Le Normand de Bretteville.

- (1 *Françoise*, f. 3 Juli 1941.
(2 *Albane*, f. 24 April 1943.
(3 *Beatrice*, f. 15 Juni 1945.
(4 *Anne*, f. 25 April 1947.
- c) *André Robert Marie Francois Olivier*, f. 6 Nov. 1918, g. 21 Aug. 1945 m. *Henriette de Marliave*.
Sønner:
(1 *Louis Claude*, f. 28 Juni 1946.
(2 *Robert*, f. 22 Okt. 1947.
- d) *Frédérique Marie Pia*, f. 12 Febr. 1922, g. 16 Febr. 1944 m. *Henry Gély*. [Bezier.]
- e) *Stephanie Marie*, f. 14 Dec. 1925, g. 29 Juni 1944 m. *Gaston Gély*. [Bezier.]
4. *Nestor Christopher Eugen*, f. 23 April 1813 † 16 Sept. 1860, Toldkontrolør. Søn:
Anton Christoffer Eugen, f. 20 Febr. 1853, Fabrik-inspektør*, g. 21 Dec. 1886 m. *Johanne Hansine Hansen*, f. 21 Jan. 1856 † 17 Dec. 1932. [San Francisco.]
Datter:
Maud, f. 8 Juli 1889, g. 1^o 8 Juli 1914 m. Dr. med. *James Malcolm Thompson* † Aug. 1915, 2^o 20 Juni 1922 m. Assurancemægler *William Arthur Galvin*, f. 17 Jan. 1871. [San Francisco.]

Lerche.



Cornelius Lerche til Nielstrup blev adlet 25 Juni 1660. — *Christian Cornelius Lerche til Lerchenborg etc.* optoges ved Patent af 26 Maj 1818 i lensgrevelig Stand, og alle hans Sønner i første Led var Grever ifølge Allerhøjeste Resolution af 4 April 1818.

Udførlig Slægttavle og Vaabenafbildning i Farver, se Aarg. 1934.

Den grevelige Linje.

Lensgreve *Christian Albrecht Frederik*, f. 21 Aug. 1897 paa Frederiksberg (Søn af Kammerherre, Hofjægermester, Lensgreve *Christian Cornelius Lubbi*, f. 14 Juli 1865 † 22 Maj 1937 og Baronesse *Anna Hedvig Cathrine Beate de Falsen Zytphen Adeier*, f. 13 Febr. 1879, g. 20 Okt. 1896 † 12 Febr. 1938), Nyder af Grevskabet Lerchenborgs Successor-fond, Formand for Bestyrelsen for Kammerherre, Lensgreve *C. A. Lerches* Familielegat, for Grevskabet Lerchenborgs Mindelegat og for Aarby Sogns Alderdoms- og Understøttelsesfor-ening, cand. phil., Ejer af Gl. Krusegaard ved Egby m. fl. Ejendomme, g. 16 Marts 1928 i Kbh. (B) m. *Minna Gjertrud Engelbrecht* (F.: Afdelingschef *Alfred E.*), f. 11 Aug. 1905 i Kbh. (Z). [Hellerup.] Børn:

Lerche.

1. Greve Christian Alfred Vincens, f. 29 Aug. 1930, Landvæsenselev.
2. Baron Flemming Georg, f. 13 Marts 1932. [Stenhus.]
3. Comtesse Louise Beate, f. 6 Marts 1938 (Vallø.)

Brødre:

1. Baron Otto, f. 9 Jan. 1899 paa Lerchenborg. [K.]
2. Baron Axel, f. 21. Nov. 1903 † 3 Okt. 1949, cand. jur. Sagfører, g. 27 Okt. 1932 m. Comtesse Elise Margrethe Carohne (Litten) Scheel, f. 8 Juni 1908. [Ordrup.] Søn: Baron Otto Axel, f. 26 Dec. 1942 i Hellerup.

Farfader:

Lensgreve Christian Albrecht til Grevskabet Lerchenborg, f. 3 April 1830 † 10 April 1885, Kammerherre, g. 23 Nov. 1855 m. Cornelia Emma Sophie Louise Tillisch, f. 1 Juli 1837 † 7 Juli 1904. Børn:

1. Baron Flemming Einar til Rohden, f. 5 Jan. 1872 † 9 April 1911, Hofjægermester, g. 23 Sept. 1896 m. Selma Anna Sophie Elisabeth Lüttichau, f. 17 Jan. 1874. [Holtserhage ved Brejninge.]
2. Baron Otto, f. 19 Aug. 1873 Civilingeniør (R.*D.M.) (S.N. 3.), g. 8 Febr. 1930 m. Else, født Grundtmann, f. 25 Juni 1898 (g. 1^o m. Greve Erik Hans Schack, skilt 1929). [K.]

Farfaders Farfader:

Greve Christian Cornelius, f. 2 Sept. 1770 † 26 April 1852, Gehejmekonferensraad, Kammerherre, Amtmand. Sønner:

1. Greve Vilhelm Cornelius Magnus til Birkendegaard og Astrup, f. 30 Juli 1820 † 2 Juli 1895, g. 5 April 1856 m. Vilhelmine Conradine Barner, f. 24 Juni 1836 † 28 Sept. 1876. Sønner:
 - a. Baron Wilhelm, f. 13 Aug. 1857 † 26 Jan. 1916, g. 19 Maj 1908 m. Addie Cathrine Juliane Grevenkop-Castenskiold til Hagedstegaard, f. 24 Marts 1878. [Hagedstegaard ved Maarsø.] Datter:
Baronesse Esther, f. 11 Okt. 1909, g. 1^o 3 April 1947 m. Legationsraad Fritz Høegh-Guldberg, skilt; 2^o 9 Sept. 1949 m. Minister Franz Hvass, f. 29 April 1896 i Kbh. (K.²) (D.M.) (D.r.K.H.)
 - b. Baron Gustav, f. 27 Juli 1859 † 15 Okt. 1936, Hofjægermester, Kammerjunker, kar. Ritmester, g. 27 Juli 1895 i Husby K. m. Baronesse Julie Benedicte Christiane (Adane) Wedell-We'ellsborg, f. 25 Okt. 1872 paa Hellingegaard (Harsted K.) (B.M.1.*). [Klampenborg.] Børn:
 - 1) Baron Carl Vilhelm Cornelius Magnus, f. 11 Juli 1896 paa Birkendegaard, Besidder af Det Lercheske Fideikommis, cand. phil., Sekondløjtnant ved Livgarden, Bygningsentreprenør, g. 22 Febr. 1928 i Los Angeles m. Mildred Megraw (F.: John M. og

Lerche.

Mary Rigby), f. 12 Juli 1894 i Philadelphia (g. 1^o m. Theodor Armstrong † 1926), skilt. [Californien.]

Døtre:

- a) Baronesse Polly Adane, f. 7 Sept. 1930 i Los Angeles.
 - b) Baronesse Nina Charlotte, f. 24 Sept. 1933 sst.
 - 2) Baronesse Polly Adelheid Vilhelmine Adane, f. 24 Juli 1897 paa Birkendegaard, Student, g. m. Hofjægermester, Greve Frederik Scheel til Ryegaard.
2. *Greve Carl Christian Cornelius til Benzonsdal, f. 4 Okt. 1826 † 9 Maj 1881. Søn:*
- Baron Carl Christian, f. 19 Maj 1856 † 24 Maj 1920, Kammerherre, Hofjægermester, g. 19 Febr. 1884 m. Sigrid With, f. 11 Febr. 1866 † 20 Febr. 1941. Børn:*
- 1) Baronesse Ille Sophie Edel Hilleborg, f. 5 Jan. 1885, overord. Stiftsdame i Vallø. [K.]
 - 2) Baron Carl Christian Cornelius, f. 7 Jan. 1888, Hofjægermester. [Benzonsdal ved Taastrup.]
 - 3) Baron Vincens Christian til Benzonsdal, f. 12 April 1891, Hofjægermester, Løjtnant* af Res. ved Gardehusarreg., g. 1^o 8 Juli 1919 m. Marie Frederikke (U n n e) Collet, f. 21 Okt. 1898, skilt (hun g. 2^o 1931 m. Ritmester Jens Peder Jacob Jensen † 13 Nov. 1938); 2^o 1 April 1947 m. Ingeborg Christine Johanne (Bing) Vagn-Hansen, f. 23 Febr. 1909. [Benzonsdal.] Søn:
af 1. Ægteskab:
Baron Christian Carl Frederik til Brønsgaard, f. 25 Sept. 1923.
 - 4) Baronesse Alix Sigrid Lillie, f. 10 Nov. 1894, fører i H. t. kgl. Bev. af 4 Febr. 1943 Familienavnet Lerche og Titel af Baronesse, g. m. Assurandør Frederik Johan Hedemann, skilt.

Den første adelige Linje.

Jørgen Hannibal Lerche, f. 4. Nov. 1907 i Horsens (Søn af Ingeniør Flemming Christian, f. 7 Juli 1876 † 23 Marts 1942), Restauratør, g. 29 Maj 1936 i Kbh. (b. v.) m. Gurli Margrethe Borbye (F.: Maskinmester Peter Laurentius B. og Anna Margrethe Rasmussen), f. 14 Marts 1915 i Kbh. [K.] Søn:
Vagn Flemming, f. 15 Maj 1937 i Kbh.

Søster:

Margit, f. 29 Jan. 1904 i Odense, g. 1^o 11 Nov. 1928 i Asminderød m. Grosserer Anders Alexander Jørgensen, f. 19 Sept. 1896, skilt 2^o 8 Nov. 1935 m. Grosserer Ib Vilhelm Skovgaard-Petersen, f. 4 Juni 1906. [Rungsted Kyst.]

Moder:

Ann y Elisabeth, f. Larsen (F.: Bryggeriforvalter Carl L. og Louise Marie Petersen). f. 25 Febr. 1880 g. 2 Maj 1903, skilt. [K.]

Lerche.

Faders Enke:

I n g e r, f. Friis, f. 26 Sept. 1895, g. 14 Juli 1937, Enke 23 Marts 1942. [K.]

Faders Søster:

H a r r i e t Marie Josephine, f. 5 Juli 1878 i Hørsholm, g. 19 Nov. 1898 i Rønne m. Toldkasserer **F r e d e r i k** Henning Teist, f. 8 Aug. 1863 † 14 Jan. 1936. [Lyngby.]

Farfaders Fader:

H e n r i k Georg Flemming, f. 25 Aug. 1808 † 2 Okt. 1890, Etatsraad. Sønner:

1. **F l e m m i n g** Ludvig, f. 5 Aug. 1846 † 7 Juni 1935, Jægermester, Skovrider, g. 3 Juli 1875 m. Marie Margrethe **E l l i s a b e t h** Treschow, f. 20 Dec. 1850 † 31. Dec. 1911. Døtre:
 - a. **G e r d a**, f. 7 Juni 1876 i Odense, g. 5 Aug. 1896 i Bjergsted m. Grosserer Knud **H a r a l d** Faber, f. 22 Dec. 1870 † 28 Juli 1948. [K.]
 - b. Emma (**E m m y**) Henriette Elisabeth, f. 23 Marts 1878, Klosterfrøken i Vemmetofte. [Jyderup.]
 - c. Ulla **S o p h i e**, f. 6 Juni 1881, g. 5 Sept. 1903 m. Købmand **V i g g o** Christian Jensen, f. 2 Dec. 1876 † 6 Febr. 1937. [Jyderup.]
2. **P a u l i** Julius, f. 8 Febr. 1852 † 14 Aug. 1931, cand. polit., Chef for Overformynderiets Kassererkontor, g. 7 Juli 1882 m. **J e n n y** Christina Friis, f. 15 Aug. 1854 † 23 Juni 1928. Sønner:
 - a. **G e o r g**, f. 7 Aug. 1884 † 18 Okt. 1941, Overlæge i Hæren, g. 15 Marts 1910 m. **M a r g r e t h e** Voss, f. 24 Juni 1886. [Aalborg.] Børn:
 - 1) **C h r i s t i a n**, f. 10 Dec. 1910, Prokurist i A/S Havnemøllen, g. 3 Maj 1935 m. **E d i t h** Marie Nørmølle, f. 6 Aug. 1912. [Aalborg.] Børn:
 - a) **A n n i**, f. 29 Jan. 1937.
 - b) **P e t e r**, f. 1 Juni 1941.
 - 2) **A n n e m a r i e**, f. 25 Okt. 1921, g. 10 April 1943 m. **O v e** Cordes, f. 19 Juni 1919. [Aalborg.]
 - b. **G u s t a v** Henrik Erik, f. 25 Jan. 1891. [Argentina.]
3. **G e o r g** Jacob, f. 22 Okt. 1853 † 15 Maj 1927, cand. polyt., Ingeniør, g. 28 Marts 1882 m. **S o p h i e** Johansen, f. 28 Marts 1856 † 23 Nov. 1921. Søn:

C a r l Frederik (**F r i t s**), f. 23 Aug. 1883 i Holeby, Overretssagfører, Direktør for Kryolith-Mine og Handelsselskabet, Medl. af Direktionen for Kryolithselskabet Øresund A/S. (R.*D.M.), g. 1^o 8 Dec. 1911 i Kbh. m. **I d a** Philip, f. 21 Okt. 1890 sst., skilt, 2^o 16 Aug. 1934 i Kbh. m. **A g n e t e** Ekman (F.: Grosserer Ferdinand Frederik E. og Nanna Marie Andriette Rosenstand), f. 5 Aug. 1892 sst. [Klampenborg.]

Den anden adelige Linje.

K a y Henrik Emil Leopold Lerche, f. 31 Okt. 1873 i Hille-rød (Søn af Overretssagfører, Kammerjunker F e r d i n a n d Hans Henrik, f. 25 Juli 1838 † 4 Juni 1886 og Helene M a r i e Gulstad, f. 12 Marts 1847, g. 12 Maj 1870 † 21 Dec. 1930, hun g. 2^o m. Skovrider, Hofjægermester F r e d e r i k Falkenberg † 1923), Løjtnant,* Kaptajn* i det siamesiske Marineartilleri (S.Kr.4.), g. 28 Dec. 1897 i Bangkok m. Nicoline (Nico) Mathilde Nordsten, f. 16 Jan. 1878 i Hillerød. [K.] Børn:

1. M a r i e-L o u i s e, f. 15 Dec. 1899 paa Paknam Fort, Siam, g. m. Kommandør i den franske Flaade G i l b e r t Camille Alfred Alexandre de la Rochefoucauld, Hertug af La Roche-Guyon (R.*), f. 21 Aug. 1889 paa La Roche-Guyon. [Château de La Roche-Guyon, S. et O.]
2. F l e m m i n g Andreas Milton, f. 8 Maj 1906 i Kbh., Kap-tajn ved 1. Reg., Civilingeniør (M.Ing.F.) (R.*) (Fi.H.R. 3.2) (Fi.M.M.), g. 1^o m. Baronesse H e l e n Wedell We-dellsborg, skilt, 2^o 20 Juli 1940 i Kbh. m. Baronesse F r i t z e Dagmar Edle Angelique Haxthausen, f. 8 Maj 1918 i Kbh. (G). [K.] Børn:
af 2. Ægteskab:
a. H e n r i k, f. 20 Juni 1941.
b. A n n e t t e, f. 14 Febr. 1943. (Vallø).

Søskende:

1. M a r i e Louise Henriette, f. 26 Juli 1877 i Hillerød, Enke efter Kammerherre, Baron Ludvig Wedell-Wedells-borg.
2. F l e m m i n g Emil Harald Albrecht, f. 14 Nov. 1878 i Hille-rød, cand. Jur. Kammerherre, Gesandt* (S.K., D.M.) (M. T.Kfh.) (B.Kr.4) (B.Z.L.2²) (Bulg.A.3) (Chin.S.H.2¹) (E. Fr.K.1) (E.Ø.K¹) (Fi.H.R.1 i Brill.) (Fi.S.F.) (Fi.B.H.) (Le.S.1.) (Li.G.1.) (M.Gr.2.b.) (N.St.O.2²) (O.H.&F.2.2) (Pr.Kr.3.) (S.A.2.2) (S.Kr.1) (Ø.F.Æ.T.2.) (Ø.r.K.1.), g. 10 Jan. 1916 i Wien m. Eleonora (N o r a) Maximiliana Magdalene Emma von Grabmayr-Angerheim, f. 27 April 1892 i St. Veit a. d. Glan. (Fi.H.R.T.) (Fi.B.H.) (Ø.r. K.3.). [Hellerup.] Børn:
a. T h y r a Hilda Marie Dagmar, f. 1 Okt. 1916 i Wien, overord. Stiftsdame i Vallø.
b. F l e m m i n g Ferdinand Harald, f. 2 Juni 1919 i Wien, cand. Jur., Sekretær i Socialministeriet, g. 18 Dec. 1943 i Hellerup (Mess.) m. A n n e l i s e Kjølbbye, f. 5 Nov. 1918 i Ordrup. [K.] Sønner:
1) F l e m m i n g Gregers Georg, f. 19 Febr. 1946 i Kbh.
2) M i c h a e l Ulrik, f. 13 Jan. 1948 i Kbh.
3) Søn, f. 5 Nov. 1950 i Kbh.

Den tredje adelige Linje.

C h r i s t i a n Diederich Lerche, f. 25 April 1868 i Kbh. (Søn af Oberstløjtnant, Kammerjunker F r i t z Nicolai Georg Fer-

Lerche.

dinand, f. 15 Juni 1839 † 21 Marts 1892 og **A n n a** Maria Christine Kracke, f. 7 April 1844, g. 5 Okt. 1866 † 23 Juli 1921), Kammerherre, kgl. Kommissarius* ved Jernbaneanlæg paa Øerne, Medlem af Statsinventariekommissionen, Formand* for Radoraadet (K.¹D.M.) (F.M.1.) (C.H.L.2.) (Pr.Kr.3.), g. 25 April 1893 m. Thalia Helene (L o n e) Bartholin, f. 14 April 1866. [K.] Sønner:

1. **F r i t z**, f. 14 Febr. 1894, Sognepræst ved Hans Tausens Kirke (R*) (M.T.Kha.) (N.O.N.4) (U.F.K.3.), g. 2 Dec. 1919 m. **B e t t y** Hansine Oline Andersen, f. 13 Okt. 1891. [K.]
2. **C a s p a r** Bartholin, f. 21 Sept. 1896, g. 1^o 7 Febr. 1924 m. **E l l e n** Annette Elisabeth Bang, f. 13 April 1900, skilt, 2^o 10 April 1936 m. Karen Margrethe Thonning, f. 19 Juli 1896. [Saltrup ved Græsted.] Døtre:
af 1. *Ægteskab*:
 - a. **L o n e** Bartholin, f. 27 Sept. 1926, g. 11 Dec. 1948 m. Grosserer **B ø n t** Lindegaard Knudsen, f. 18 Juni 1921. [K.]
 - b. **M a r i e** Louise, f. 13 April 1929.

Søskende:

1. **K a y** Ove, f. 28 Dec. 1870 † 17 Nov. 1916, *Nationalbankkasserer*, g. 26 Okt. 1897 m. **I n g e b o r g** Sophie Schougaard, f. 20 Marts 1871. [K.] Børn:
 - a. **P o u l** Fritz Theodor, f. 10 Febr. 1899 † 4 Febr. 1943, *Overassistent i K. T. A. S.*, g. 29 Maj 1925 m. **J o h a n n e** Pallesen, f. 9 Marts 1900. [K.] Sønner:
 - 1) **K a y** Mogens, f. 7 Juli 1926, g. 18 Dec. 1949 m. **I n g e** Andersen, f. 15 Okt. 1928. Datter:
K i r s t e n, f. 18 Maj 1950.
 - 2) **E r i k**, f. 16 April 1930.
 - 3) **F r i t z**, f. 28 Dec. 1935.
 - b. **A n n a** Margrethe Andriette, f. 20 Nov. 1900, *Overassistent i Overformynderiet*, fører ifl. Bevilling Navnet Lerche, g. 7 Febr. 1922 m. Fuldmægtig i Landsskatteretten **H e r b e r t** Emil Hänschell, f. 16 Okt. 1888 paa St. Thomas, skilt. [K.]
2. **E l l a** Amata, f. 29 Marts 1875, Stiftsdame i Vallø. [K.]

Leth.



Generallojtnant Mathias Leth til Sande-rumgaard blev adlet 10 Juni 1757. — Ved Patent af 4 Aug. 1879 erholdt Kammerherre, Hofjægermester Vincens Steensen Leth og hans ægte agnatiske Afkom Bevilling at føre Familien Steensen's Navn og Vaaben i Forbindelse med sit eget.

Udførlig Slægttavle og Vaabenafbildninger i Farver, se Aarg. 1920.

Leth.

Vincens Steensen-Leth til Steensgaard, f. 26 Dec. 1896 paa Steensgaard (Søn af Hofjægermester Vincens til Steensgaard, f. 17 Aug 1869 † 8 April 1949), cand. jur., overord. Gesandt og befuldmægtiget Minister i Finland (K²D.M.) (M.T.Kha.) (B.K.5) (Ch.F.2) (N.St.O.2¹) (N.r.K.M.M.) (Po.P.R.2) (S.H. Nystrom (F: Billedhuggeren, Professor Gustaf Alfred N. og Dagmar Camilla Frederikke Weber), f. 27 Febr. 1897 paa Djursholm. [Helsingfors.] Børn:

1. Julie Roselys Dagmar, f. 13 Nov. 1931 i London. (Vallø.)
2. Elisabeth (Elsa) Maria Johanne, f. 17 Maj 1933 paa Hvide-rup. (Vallø.)
3. Christian Vincens, f. 1 Marts 1936 paa Frederiksberg. [Sorø.]
4. Anne, f. 20 Dec. 1938 paa Frederiksberg. (Vallø.)

Moder:

Baronesse Julie Joachime Henriette Bille Brahe, f. 21 Jan. 1873 i Holbæk, g. 6 Sept. 1895 i Krogstrup, skilt, fører i H. t. Bev. af 23 April 1906 Navnet Bille Brahe og Titel af Baronesse. [Holte.]

Faders Søskende:

1. Ludvig August, f. 9 Marts 1873 paa Charlottenlund, g. 1950 m. Charlotte Stengade, f. 11 Nov. 1878. [K.]
2. Louise Augusta, f. 17 Sept. 1875 paa Charlottenlund, Stiftsdame i Vallø. [Vallø Slot.]

Farfaders Broder:

Carl Louis August, f. 5 Marts 1842 † 21 Jan. 1929, Kammerherre, Hofjægermester, kar. Ritmester. Søn:

Carl Frederik, f. 9 Nov. 1871 † 11 Aug. 1910, Fabrikdirektør, g. 16 Juni 1905 m. Baronesse Ebba Juliane Marie Gyldenkrone, f. 20 Aug. 1876 † 28 Marts 1944. Søn:

Carl Henrik, f. 4 Aug. 1906, Grosserer, g. 14 April 1935 m. Ellen Margareta Larsson, f. 20 Juli 1910, skilt. [K.] Datter:

Ellen-Merete Louise, f. 19 Aug. 1936. (Vallø.)

von Leunbach.

Generalmajor Carl Leopold Poulsen adledes 19 Juli 1765 med Navnet von Leunbach.

Jonathan Høegh von Leunbach, f. 16 Dec. 1884 (Søn af Præst Jørgen Høegh, f. 27 Jan. 1842 † 24 Aug. 1903 og Cassandra Vilhelmine Hjørdemaal, f. 19 Okt. 1845, g. 14 Maj 1873 † 20 Jan. 1925), Læge og Forfatter, g. 1^o 13 Nov. 1914 m. cand. pharm. Marie Ahnfeldt Møllerup, f. 1 Febr. 1887, skilt; 2^o 26 Febr. 1941 m. cand. psych. Esther Karup Rasmussen, f. 9 Juni 1918. [K.] Børn:

af 1. Ægteskab:

1. Karsten, f. 21 April 1916, Ingeniør, g. 2 Okt. 1943 m. Yvonne Levy, f. 14 Jan. 1921. [K.] Børn:
a. Jacob, f. 29 Marts 1946.
b. Pia, f. 17 Sept. 1949.
2. Gustav, f. 16 Juli 1921, cand. act. [K.]

af 2. Ægteskab:

3. Lisa, f. 12 Okt. 1943.
4. Ib, f. 12 Okt. 1943.
5. Jo, f. 13 Febr. 1945.

Søstre:

1. Mildred Frances, f. 17 April 1874, Klosterfrøken i Vemmetofte. [K.]
2. Hildur Gyrithe, f. 11 April 1876, g. 15 Juli 1903 m. Kathedralskolelærer, cand. mag. Jacob Wøldike Winther Bach, f. 8 Sept. 1868 † 1 April 1910. [Nykøbing F.]
3. Elin Christine, f. 4 Febr. 1878, g. 14 Sept. 1906 m. Læge Christian Georg Strodtmann, f. 24 Juni 1873 † 20 Marts 1949. [Vangede.]
4. Bodil Elisabeth, f. 9 April 1879 i Hvilsted, g. 28 Maj 1912 m. Provst, Dr. theol. Svend Aage Becker, f. 29 Jan. 1875 † 29 Maj 1947. [K.]

Farbroder:

Henrik Christian, f. 10 Sept. 1837 † 8 Marts 1903. Biskop, g. 10 Sept. 1864 m. Caroline Larsen, f. 8 Febr. 1839 † 19 Marts 1899. Datter:

Agnete Ingrid, f. 12 Jan. 1879, Kommunalærerinde. Klosterfrøken i Vemmetofte. [K.]

Levetzow.*



Gammel meklenborgsk Adelslægt. Hans Frederik Levetzow naturaliseredes 26 April 1670. — Fuldstændig Slægttavle med Vaabenafbildninger i Farver se Aarg. 1890.

Werner Joachim Hans-Friedrich Theodosius Wilhelm Levetzow til Sielbeck, f. 1 Maj 1886 (Søn af Major Carl Joachim Gustav Emil Vilhelm til Sielbeck, f. 23 Nov. 1859 † 1 Aug. 1933 og Walburg Clara

Cornelia von Kalckreuth af Hohenwalde, f. 26 Marts 1862, g. 20 Maj 1885 † 8 Dec. 1922), Nyder af Det Levetzauseke Fideikommiss' Successorfond, Ambassaderaad, Løjtnant* (K.2) (J.r.K.) (O.F.A.K.1.2.) (Pr.F.K.) (Pr.J.1.) (Pr.J.K.1.2.) (S.E, H.2.1) (Ty.r.K.1.) (Ty.Æ.K.1.) (T.J.H.) (U.F.K.2.) (W.M. F.3.). [Rio de Janeiro.]

Se iøvrigt »Danmarks Adels Aarbog« 1926 og »Gothaisches genealogisches Taschenbuch der adeligen Häuser. Deutscher Uradel.«

de Lichtenberg.



Etatsraad Geert Hansen Lichtenberg til Bidstrup adledes 15 Maj 1739 med Navnet de Lichtenberg. — Familien skriver sig »de Lichtenberg«. Udførlig Stamtavle og Vaabenafbildning i Farver, se Aarg. 1917.

Carl Gerhard de Lichtenberg til Lundskovgaard, f. 17 Aug. 1889 (Søn af Proprietær Frederik, f. 28 Jan. 1850 † 29 Marts 1915 og Emily Christiane

Isidora Jessen, f. 13 Juli 1855, g. 25 Nov. 1888 † 28 Sept. 1927), Landbrugskandidat, Sekondløjtnant* i Rytt., g. 9 Nov. 1946 i Aarhus (b.v.) m. Dagmar Marie Skastrup (F.: Fabrikant R. S. og Karen Nielsen), f. 31 Marts 1893 i Skanderborg. [Lundskovgaard ved Trustrup.]

Brødre:

1. Hans Henrik Jessen, f. 1 Nov. 1890, Kaptajn (R.*) (H.T.H.), g. 25 Jan. 1919 m. Inger Jacobsen (F.: Konsul Anton J. og Emma Wissing), f. 26 Maj 1897. [Gentofte.]
Døtre:

- a. Marie Louise Anna Birgitte, f. 1 Nov. 1919, g. 1^o 1 Nov. 1940 m. Læge Jørgen Espersen, f. 31 Juli 1914, skilt; 2^o 29 Okt. 1949 m. Civilingeniør Jørgen Krogh-Jensen, f. 8 Juli 1914. [Esbjerg.]
 - b. Inge Birgit, f. 24 Nov. 1924, g. 28 Dec. 1946 med Ingeniør Helge Arni Sørensen, f. 1 Sept. 1919. [Glostrup.]
2. Iver Frederik, f. 10 Sept. 1892, Forvalter. [K.]
 3. Godske Eggert Casper, f. 7 Marts 1894, Kommandør i Res. (R.*D.M.) (H.T.S.) (M.T.Kha.) (Stb.Kron.M.) (S.Sv. 3.¹) (S.K.3.), g. 17 Juni 1924 m. Agnes Magda Simonsen (F.: Grosserer Johan S. og Laurine Rasmusen), f. 6 Maj 1901. [K.] Sønner:
 - a. Ole, f. 28 Marts 1925, Assistent i Det. danske Luftfartsselskab, g. 2 Marts 1946 m. Kirsten Seemann Hansen (F.: Direktør Th. W. Hansen og Ingrid Seemann), f. 14 Febr. 1925 i Kbh. Søn:
Flemming, f. 7 Juli 1946.
 - b. Frederik, f. 25 Jan. 1932.

Farfader:

Carl Gerhard til Hessel, f. 8 Jan. 1807 † 21 Aug. 1868. Søn: Carl Sophus, f. 22 Aug. 1856 † 5 Juli 1927, Postmester, g. 23 Nov. 1888 m. Franciska Emilie Herholdt, f. 1 Juli 1863 † 14 Marts 1938. Børn:

- a. Inger, f. 10 Febr. 1891 i Helsingør, g. 19 Juni 1914 i Fredensborg m. Godsejer Michael Kjellerup Tage-Hansen, f. 15 Aug. 1887. [Osby, Skaane.]

de Lichtenberg.

- b. **H e r l u f** f. 20 Sept. 1892 i Helsingør, Arkitekt, g. 10 Maj 1919 i Kbh. m. **H e r t h a** Anna Marie Svendsen, f. 3 Jan. 1891 i Kbh. [Hellerup.] Børn:
- 1) **A n d e r s**, f. 14 Febr. 1920 paa Frederiksberg, Landsretssagfører, g. 14 Juli 1945 i Nødebo m. **E l s e** Margrethe Nissen Schrøder, f. 9 Jan. 1920 i Kbh. [Odense.] Børn:
 - a) Anne Margrethe, f. 13 Sept. 1946 i Hellerup.
 - b) Hans Henrik, f. 21 Marts 1949 i Hellerup.
 - 2) **M a r i e**, f. 28 Maj 1921 paa Frederiksberg, g. 4 Maj 1948 i Hellerup m. Sekretær i O E E C, Landbrugskandidat **C a r l** Christian Thomsen, f. 10 Juni 1919. [Paris.]
- c. **E i n a r**, f. 25 Jan. 1894 i Helsingør, Overbetjent i Kriminalpolitiet, Løjtnant* af Res. ved Gardehusar-Reg., g. 25 Febr. 1920 i Helsingør m. **E l l e n** Kirstine Dam Larsen, f. 17 Marts 1898. [Randers.] Børn:
- 1) **I n g e r** Elisabeth (**I n g e r l i s e**), f. 19 Nov. 1920, g. 8 Juni 1946 i Hornbæk v. Randers m. Salgsinspektør **E i g i l** Jørgensen, f. 19 April 1919. [Vejle.]
 - 2) **C a r l**, f. 7 Juni 1922, Forvalter, Løjtnant ved jyske Dragonreg.
 - 3) **B i r g i t t e**, f. 2 Nov. 1931.
- d. **A n d r e a**, f. 3 Aug. 1903, Konventualinde i Roskilde adelige Jomfrukloster. [K.]

Liliencron I.*

Andreas Pauli til Mariager Kloster blev 2 Maj 1654 adlet af Kejser Ferdinand med Navnet Liliencron. Den 4 Dec. 1665 blev han naturaliseret som dansk Adelsmand og den 5 Juni 1673 optagen i den rigsfriherrelige Stand.

Se »Danmarks Adels Aarbog«, 1924 og »Gothaisches genealogisches Taschenbuch der freiherrlichen Häuser«.

Liliencron II.*

Louis Ernst og Andreas Sophus Lillencron, der var legitimerede Børn af Overkrigskommissær, Rigsfriherre Andreas Ernst Christian Lillencron af den foranstaaende Slægt, blev 30 Okt. 1829 optagne i den danske Adelsstand med friherrelig Titel og Rang.

Se »Danmarks Adels Aarbog«, 1924 og »Gothaisches genealogisches Taschenbuch der freiherrlichen Häuser«.

Lillienskiold.

Elterstaaende Descendenter af Oberst Peter Montagne Lil-

Lillieskiold.

llieskiold, der var en Dattersøn af den 1676 adlede Hans Hansen Smidt Lillieskiold, hvis Afkom uddøde paa Mandslinjen i det 18. Aarhundrede (se XIX Aargang), har ved kongl. aabent Brev af 13 Febr. 1883 erhvervet Anerkendelse som henhørende til den danske Adel.

Nogle af Slægtens Medlemmer skriver sig som før 1883 »Lillieskiold«.

Hans Hansen Smidt Lillieskiold, f. 22 Okt. 1883 (Søn af Købmand **William August**, f. 11 Febr. 1857 † 23 Marts 1911 og **Svendtine Andrea Olesen**, f. 27 Febr. 1861, g. 7 Maj 1882 † 13 April 1892), Købmand, g. 1909 m. **Elisabeth Christensen Winther**, f. 11 April 1889. [Støvring.] Søn:

Tagge, f. 2 Juli 1909, Manufakturhandler, g. 1938 m. **Dagney Petersen**, f. 22 Aug. 1913 i Hampton, Nebr. U. S. A. [Hobro.] Børn:

- a. **Carl Gustav**, f. 7 Marts 1943 i Aarhus.
- b. **Esther Elisabeth**, f. 5 Maj 1946 i Hobro.

Farfader:

Carl Sophus, f. 30 Sept. 1831 † 2 April 1900, g. 18 Marts 1856 m. **Margrethe Lorentzen**, f. 4 Febr. 1832 † 7 Dec. 1919. Børn:

1. **Carl Gustav til Anagergaard**, f. 14 Febr. 1859 † 20 Marts 1925, g. 1^o 15 Nov. 1888 m. **Sophie Frederikke Andersen**, f. 29 Maj 1851 † 7 Juli 1889, 2^o 25 April 1893 m. **Johanne Jacobsen**, f. 7 Jan. 1872 † 21 Dec. 1894, 3^o 18 Nov. 1897 m. **Petrosine Rasmussen**, f. 11 Marts 1846 † skilt, 4^o i Juni 1924 m. **Harriet Christiane Gersdorff Lillieskiold**, f. 23 Marts 1871. [K.]
2. **Hans Gustav**, f. 26 Jan 1864 † 25 Jan. 1941, Papirhandler, g. 12 Okt. 1894 m. **Maria Catharina de Lemos**, f. 22 Okt. 1862 † 31 Dec. 1942. Børn:
 - a. **Ellen Margrethe Kirstine**, f. 24 Juli 1895, g. 16 April 1931 m. Overlæge **Thomas Brinch**, f. 17 Jan. 1869 † 21 Okt. 1932. [K.]
 - b. **Hertha Emilie**, f. 10 Febr. 1898, g. 26 Juni 1925 m. Lektor, cand. mag. **Albert Ibsen**, f. 12 Maj 1898 † 9 April 1944. [Slagelse.]
 - c. **Jean Paul Gersdorff**, f. 17 Sept. 1901, Landmand, g. 21 Febr. 1939 m. **Margrethe Stavnsø**, f. 16 Marts 1918. [Hulebæk v. Slangstrup.] Datter:
Inger Marie, f. 19 April 1940.
3. **Herman Rudolph**, f. 23 Sept. 1869, Landmand, g. 8 Juni 1901 m. **Helene Jensen**, f. 10 Aug. 1869 † 23 Marts 1942. [Ny Lindholm ved N. Sundby.]
4. **Henriette Laura Ottilia**, f. 7 Jan. 1877, Klosterfrøken i Vemmetofte. [K.]

Farfaders Brødre:

1. **Jean Paul Gersdorff**, f. 11 Dec. 1835 † 5 Marts 1900, g. 1^o 31 Aug. 1864 m. **Sigrid Jemima Mørck**, f. i Maj 1837 †

31 Aug. 1865, 2^o 30 Okt. 1867 m. *Henriette Amalie Nielsen*, f. *Jørgensen*, f. 22 Okt. 1837 † 6 Maj 1915. Børn:

af 2. Ægteskab:

- a. *Harriet Christiane Gersdorff*, f. 23 Marts 1871, Enke efter Carl Lillienkiöld.
- b. *Montagne Gersdorff*, f. 22 Marts 1873, g. 6 Aug. 1897 m. *Bertine Jacobsen*, f. 29 Maj 1855 † Jan. 1942. [K.]
2. *Theodor Frederik Tage*, f. 1 April 1838 † 2 Juni 1884, cand. pharm., Bryggeriejer, g. 12 Jan. 1869 m. *Camilla Hald*, f. 5 Dec. 1848 † 22 Marts 1919. Børn:
 - a. *Hans Gustav*, f. 22 Okt. 1869, Postmester* (R.*), g. 25 Jan. 1913 m. *Karen Louise Henriette Nielsen*, f. 30 Sept. 1882 † 5 Dec. 1948. [Brabrand.] Søn:
 - Hans Frederik*, f. 2 April 1915, Maskinmester, g. 1937 m. *Ellen Margrethe Thomsen* (F.: *Kedelsmed Lars Knudsen T.* og *Sigrid Sørensen*), f. 11 Sept. 1915. [Brabrand.] Sønner:
 - a) *Hans Gustav*, f. 8 April 1937.
 - b) *Carl Vilhelm*, f. 29 Jan. 1939.
 - c) *Svend Aage*, f. 19 Juni 1940.
 - d) *Knud Henrik*, f. 15 Juni 1944.
 - e) *Povl Erik*, f. 9 Juli 1949.
 - b. *Maria Tægea*, f. 28 April 1873, g. 24 Okt. 1905 m. *Crosserer Kai Vilhelm Barfod Borgen*, f. 23 Marts 1877. [K.]

Parfaders Parfaders Brødre:

1. *Hans Christopher*, f. 1762 † 1837, Kammerherre, Regeringsraad. Sønner:
 - a. *Hans Christopher*, f. 26 Okt. 1801 † 9 Juni 1866, Kammerherre, Overauditor, Herredsfoged. Søn:
 - Hans Peter Julius*, f. 3 Marts 1843 † 25 Aug. 1919, Forstkandidat, Skovtaksator, g. 26 Maj 1877 m. *Julie Sophie Sarauw*, f. 3 Sept. 1853 † 1 Marts 1931. Døtre:
 - a) *Julie Augusta Elisabeth*, f. 27 Marts 1878 i Nakskov, g. 1^o 11 Nov. 1898 i Kbh. m. *Kontreadmiral* Christian Gjørtz Bastrup* (K.¹D.M.) (H.T.S.), f. 25 Jan. 1872 i Kolding, skilt, 2^o 26 Okt. 1921 i Lyngby m. *Kaptajn* af Flaaden, Overskibsinspektør* Eduard Haack* (K.²D.M.) (I.F.2.), f. 27 Juli 1871 i Viborg. [Kalundborg.]
 - b) *Camilla Marie*, f. 3 April 1881 i Kbh., Stiftsdame i Vallø. [Lyngby.]
 - c) *Else Marie Alette*, f. 20 April 1886 i Kbh., g. 1^o 15 Marts 1907 i Kbh. m. *Overlæge ved Oslo kommunale Sygehus, Kaptajn i Armeens Sanitet Hjalmar Schilling*, f. 19 Nov. 1867 † 9 Jan. 1947, skilt; 2^o 1 Maj 1937 m. *Ejer af Store Stovbæk Gustav Adolf Konstantin Eusebius Rosencrone Benzon*, f. 25 Jan. 1898. [Thistrup.]

Lillienkiold.

b. *Carl Anton Frederik, f. 17 Okt. 1814 † 7 April 1870. Kammerjunker, Oberst. Søn:*

Rudolph, f. 29 Dec. 1866 † 27 Nov. 1930, Ingeniør, g. 23 Aug. 1892 m. Frederikke Christine Eduar-dine Agerbeck, f. 20 Sept. 1867. [Brooklyn.] Datter:
Ebba Gerda, f. 17 Sept. 1893, g. 22 Sept. 1917 m. Fabrikant George Richard Sweeney, f. 27 Sept. 1887. [Brooklyn.]

2. *Anton Christian, f. 16 Nov. 1778 † 21 Aug. 1843, Kammerherre, Oberst. Sønner:*

a. *Christian Ludvig Montagne, f. 11 Juni 1819 † 21 Marts 1911, Forpagter, g. 25 Nov. 1854 m. Louise Emi-lie Caroline Adler, f. 27 Marts 1834 † 28 Sept. 1892. Børn:*

1) *Frederik, f. 30 Sept. 1864 † 26 Nov. 1943, g. 2 Juni 1894 m. Meta Lena Petersen, f. 16 Juni 1875 † 15 April 1940. Børn:*

a) *Arthur, f. 24 Dec. 1895, g. 26 Okt. 1918 m. Eva Parkin, f. 30 Aug. 1896. [Minneapolis.] Sønner:*
(1 John Robert, f. 13 Maj 1928 i Minneapolis.
(2 Arthur Frederik, f. 15 Aug. 1934 sst.

b) *Ernst Montagne, f. 6 Jan. 1897 i St. Paul, g. 18 Juni 1920 m. Alice Tracy, f. 16 Maj 1896 i St. Paul. [St. Paul.] Døtre:*
(1 Mary Jean, f. 28 Juni 1923 i St. Paul.
(2 Donna Mae, f. 15 Jan. 1928 sst.

c) *Eleonora Adler, f. 6 Juni 1899 i St. Paul. [St. Paul.]*

d) *Carl Christian, f. 17 Sept. 1901 sst. [St. Paul.]*

e) *Clara Helen, f. 8 Sept. 1903 sst., g. 21 Juni 1930 m. Clarence Knutson, f. 9 Juli 1896. [St. Paul.]*

2) *Katharina Emilie, f. 14 Marts 1868 paa Serritslevgaard, g. 2 Aug. 1895 m. Amts- og Kredslæge Alfred Hardt Schnicker, f. 14 Juni 1868 † 25 Aug. 1942. [Holte.]*

3) *Holger, f. 8 Juni 1873 paa Serritslevgaard, Direk-tør* i Fyens Stifts Sparekasse (R.*), g. 11 Sept. 1903 m. Anna Hansine Grove-Rasmussen (F.: Apoteker Carl Immanuel G.-R. og Ide Margrethe Bennetzen), f. 6 Okt. 1880 † 14 Juli 1944. [Odense.]*

b. *Adam Valdemar, f. 29 April 1827 † 25 Jan. 1897. Oberstløjtnant. Sønner:*

1) *Axel, f. 9 Juli 1861 † 21 Marts 1937, Bogholder, g. 2 Nov. 1887 m. Clara Herlovia Birgitte Fleischer, f. 15 Maj 1861 † 31 Dec. 1946. Børn:*

a) *Clara Emilie (Milla) Louise, f. 7 Aug. 1888, g. 1 Juni 1925 m. Grosserer Vilhelm Løbnitz Skiold-borg, f. 29 Sept. 1886. [Vordingborg.]*

b) *Johannes Peter Montagne, f. 19 Febr. 1890 i Holeby, Ingeniør, Direktør ved Sukker-, Gær-, Spirit-*

og Pektinfabrikkerne i Dormagen, Formand for Foreningen af tyske Sukkerteknikeres rhinske Afd., Medl. af Bestyrelsesraadet for sammes Rigssammenslutning, Medl. af den civile Voldgiftsret for Handel og Industri i Düsseldorf, g. 7 Juli 1914 i Stanowitz, Schlesien, m. Agnes (A n n i) Rosalie Adelheid Wagener, f. 2 Marts 1889 i Berlin. [Dormagen, Düsseldorf.] Børn:

(1 Hans P e t e r Montagne, f. 12 Marts 1915 i Stanowitz, Kr. Striegau, Major ved det tyske Luftvaabens Generalstab (Ty.J.1.2.), g. 22 Aug. 1942 i Görlitz m. H e l g a von Koenig, f. 30 Maj 1921 i Januar, Schlesien. Børn:

(a Peter M a r k Montagne, f. 13 Okt. 1945 paa Malteserhof, Siegkreis, Oberkassel.

(b R u t h, f. 28 Marts 1949 paa Malteserhof.

(2 H a n n a S y l v i a Agnes Berchmana, f. 16 Dec. 1917 i Gørlev, g. 25 Sept. 1936 i Dormagen m. Direktør, Dr. jur. Bruno Franz Hube, f. 15 Aug. 1902 i Heilsberg, Østpreussen. [Hamburg.]

(3 D y v e k e Marie, f. 4 Aug. 1921 paa Urhøjgaard pr. Fuglede, g. 1^o 7 Maj 1941 i Dormagen m. Oberst Karl Paul Eduard Helmut Michalik, f. 19 Sept. 1894 i Steegen ved Danzig † .. Juni 1944; 2^o 11 Maj 1946 m. Læge Herbert Jennis, f.

c) E i g i l Gunnar, f. 5 Juni 1892, Repræsentant, g. 23 April 1919 m. E l l e n Olsen (F.: Godsejer J ø r g e n Hellemann O. og), f. 19 April 1897. [Vordingborg.] Datter:

I n g e, f. 20 Nov. 1925.

d) I n g a Dorothea Ruth, f. 4 Aug. 1900, g. 5 Febr. 1922 m. Repræsentant Carl-Henrik Knudsen Dybbroe, f. 15 Juni 1895. [Aarhus.]

2) B e n t Asger, f. 28 April 1868 † 5 Aug. 1934, Dekora-tionsmaler, g. 28 Jull 1905 m. Marie-Elis-a b e t h Ponsaing, f. 21 Okt. 1881 † 24 Sept. 1945. Døtre:

a) E l e o n o r e, f. 30 April 1906.

b) S t e l l a, f. 14 Aug. 1912.

3. Frederik Nicolai Hieronymus, f. 25 Nov. 1779 † 3 Jan. 1827. Kaptajn. Søn:

Peter A l e x a n d e r Montagne, f. 9 Juni 1819 † 7 Febr. 1891, Assessor i Højesteret, g. 29 Aug. 1849 m. S u s a n n e Cathrine Friis, f. 29 Dec. 1824 † 30 Marts 1855. Søn: Frederik S a n n e s, f. 22 Okt. 1854 † 8 Jull 1917, By-foged, g. 16 Aug. 1889 m. S u s a n n e Cathrine Emilie Friis, f. 5 Juni 1868 i Vejle. [K.] Børn:

a) E b b a Alexandra, f. 29 Juni 1892 i Kbh., g. 7 April 1914 m. Klædefabrikant H a r a l d Robert Severin Klem, f. 21 Juni 1884 i Hellebæk. [K.]

Lillianskiold.

- b) **Paul Alexander Montagne**, f. 5 Sept. 1894 i Kbh., Sekondløjtnant.* [New York.]
c) **Carl Gustav**, f. 25 Maj 1898 i Kbh., Dommer i Københavns Byret (R.*). [K.]

Linde.

Christen Linde til Volstrup blev adlet 17 Okt. 1704. — Hans Peter Linde erholdt ved Patent af 11 Juli 1810 Tilladelse til at føre Navnet Linde-Friedenreich.

Slægtens Medlemmer skriver sig »d e L i n d e«.

Linde.

Albert Henry Verner de Linde, f. 5 Juni 1896 (Søn af **Alfred**, f. 8 Nov. 1871 † 5 Jan. 1941 og **Anna Høy**, f. 28 Nov. 1872, g. 28 Nov. 1893 † Okt. 1937), Bankier, g. [....]

Søskende:

- a. **Helen Margaret Vivien**, f. 1 Maj 1895, g. 30 Juni 1923 m. **Raymond Robert Dargaetz**.
- b. **Richard Gustav Heinrick**, f. 22 Sept. 1897, Garage- og Motorforretning.
- c. **Ruth Elisabeth Esther**, f. 10 Sept. 1899, g.
- d. **Arthur Charles**, f. 12 Juli 1901, Garage- og Motorforretning, g. 10 Sept. 1927 m. **Gladys Lillian Eggebrecht**, f. 24 Jan. 1901.
- e. **Victor Harald**, f. 11 Aug. 1906.
- f. **Alfred Christian**, f. 12 Dec. 1907.

Faders Søskende:

1. **Einar Aage Poul**, f. 10 Dec. 1873, g. 21 Okt. 1894 m. **Ingrid Schou**, f. 2 Juli 1872. [Oslo.] Datter:
Esther Helene, f. 21 Juni 1895.
2. **Henrikke (Henne) Emilie Theodora**, f. 12 Okt. 1875. [Ris Skov ved Aarhus.]
3. **Anna Margrethe Mariella**, f. 19 Jan. 1879. [Bryrup St.]
4. **Christa Marie**, f. 14 Juni 1880. [Chicago.]

Farfaders Søskende:

1. **Emil Adolph Albert**, f. 23 April 1845 † 12 Aug. 1910, *Landmand*, g. 1 Juli 1872 m. **Anna Marie Charlotte Christensen**, f. 20 Marts 1844 † i Aug. 1922. Børn:
 - a. **Bertold**, f. 21 Febr. 1876 † 8 Juni 1945, *Redaktør*, g. 1^o 17 Jan. 1911 m. **Magnhild Marie Gisterud**, f. 10 Okt. 1886 † 22 Febr. 1935, 2^o 9 Sept. 1936 m. **Ulla Baard**, f. 19 Marts 1897. [K.] Børn:
af 1. Ægteskab:
 - 1) **Bengt Kåre**, f. 24 Juni 1912, *Læge*, g. 27 Juni 1936

m. cand. jur. Karen Schlanbusch (F.: Læge Johs. Ludvig S. og Læge Karen Marie Hansen), f. 3 Dec. 1913. [Lyngby.] Døtre:

a) Jette Magnhild, f. 27 Marts 1943 i Hellerup. (Vallø.)

b) Tove, f. 31 Jan. 1946 i Hellerup.

2) Birgit Jytte Ebba, f. 18 Dec. 1919, g. 1^o 18 Dec. 1939 m. Journalist Niels Oscar Levinsen, skilt 1943; 2^o 23 Juli 1948 m. Bogholder Per Bjørgeengen, f. 18 Febr. 1920. [Oslo.]

b. Antoinette Sophie, f. 21 Maj 1880, g. 16 Febr. 1900 m. Martin Sørensen, f. 16 Juli 1876 † Sept. 1930. [K.]

2. Theodor Rudolph August, f. 2 Maj 1846 † 7 Maj 1928, g. 18 Okt. 1882 m. Else Schibbye, f. 8 Nov. 1855 † 22 Febr. 1932. Datter:

Christine Dorthea, f. 18 Aug. 1883, g. 2 Sept. 1915 m. Grosserer Marius Jacobsen, f. 20 Febr. 1890. [K.]

3. Rudolph August Frederik, f. 13 April 1849 † 17 Aug. 1930, Værkejer, g. 28 Aug. 1874 m. Marie Christine Lambæk, f. 23 Aug. 1855 † 9 Febr. 1904. Børn:

a. Rudolph Lambæk, f. 30 Aug. 1876 † 15 Aug. 1940, Ingeniør og Skibsreder, f. 1^o 1895 m. Anne Margrethe Myhrne, f. 18 Jan. 1874 † 21 Nov. 1896, 2^o 1898 m. Olga Helene Kulbeck, f. 18 Jan. 1874 † 2 Aug. 1904. Børn:

af 1. Ægteskab:

1) Rachel Margrethe Miriam, f. 22 Okt. 1895. [Oslo.]

af 2. Ægteskab:

2) Alice Helene, f. 5 April 1900, g. 1931 m. Bankkorrespondent Norman Halvorsen. [Chicago.]

3) Mabel Maria, f. 30 April 1901, g. 1929 m. Postdirektør* i China Nils Juul Blix, f. 2 Dec. 1878. [Oslo.]

4) Evald, f. 29 Juni 1902, Salgschef. [Chicago.]

b. Enga Hanssine Johanne, f. 21 April 1881, g. 29 Sept. 1904 m. Stationsmester* Gustav Adolph Johansen, f. 10 April 1879. [Oslo.]

c. Henry John, f. 4 Jan. 1883, Ingeniør. [Kina.]

d. Hanna Elisabeth, f. 25 Nov. 1888, g. 22 Okt. 1912 m. Tegner og Gaardejer Ole Grønvold-Stensæth, f. 4 Sept. 1883. [Refsumgaard, Kløfte, Norge.]

e. Paulus Matthæus, f. 28 Dec. 1892, Ingeniør, g. 7 Juni 1928 m. Margit Laura Dahlbo, f. 7 Juni 1897. [Oslo.] Datter:

Karin Marie, f. 8 Marts 1932.

4. Emma Christina, f. 12 Juni 1856, g. 7 Sept. 1888 m. Købmand Viggø Otto Bach, f. 28 Aug. 1842 † 14 Dec. 1928. [Frederiksberg.]

5. Albert, f. 19 Sept. 1857 † 23 April 1934, cand. polyt., Ingeniør, g. 26 Sept. 1893 m. Margaret Marion Mc Leish, f. 22 Sept. 1876. [London.] Børn:

a. Christen Albert, f. 13 Juli 1895, Oberst* i den en-

Linde.

gelske Hær, Redaktør af »Ski Notes and Queries«, g. 31 Marts 1928 m. Beryl Mary de Sausmarez Thorpe, f. 30 Maj 1898. [Ewhurst, Surrey, England.] Børn:

- 1) Christen Thorpe, f. 11 Maj 1930, Reserveofficer i Royal Artillery, Student. [Cambridge.]
 - 2) Jocelyn Elizabeth Karen, f. 30 Okt. 1931.
- b. Elizabeth Jutta Margaret, f. 14 Juli 1900, g. 6 Dec. 1926 m. Lieutenant Colonel Ronald Gethen, M.C., f. 14 Maj 1896. [Wintons, Burgess Hill, Sussex, England.]
- c. Karen Gertrude Mollie, f. 18 Maj 1905, g. 1^o 23 April 1927 m. engelsk Major Charles de Lisle Gausson, f. 1 Aug. 1896; 2^o m. Læge D. R. Nicol. [U.S.A.]

Farfaders Farbroder:

Mogens Christian, f. 15 Nov. 1817 † 14 Okt. 1883, g. 2 Dec. 1866 m. *Hilda Urania Lønholt*, f. 15 Juni 1842 † 23 Juni 1898. Sønner:

1. Henrik Christian Vilhelm, f. 28 Aug. 1874, Handelsgartner, g. 11 Marts 1902 m. Ane Katrine Madsen, f. 4 Nov. [Brabrand.] Søn:
Axel Bernhard Viktor, f. 31 Maj 1909, Gartner, g. 10 Okt. 1931 m. Elly Rasmussen, f. 20 Jan. 1912. [Aarhus.]
2. Viggø Johan Mogens, f. 19 Nov. 1877, indehaver af Konfekturforretning. [Valby.]

Farfaders Farfaders Brødre:

1. *Magnus Christian*, f. 7 Nov. 1792 † 2 Marts 1866, Justitsraad, Kontorchef. Søn:

Christian Frederik, f. 7 Jan. 1840 † 8 Okt. 1906, Kancellist i Finanshovedkassen, g. 29 Nov. 1869 m. *Ottilie Elisabeth Christina Cathinka de Saint Aubain*, f. 2 April 1840 † 12 Jan. 1923. Datter:

Jutta Marie, f. 3 Aug. 1873, Student, Lærerinde. [De Pere.]

2. *Jens*, f. 25 April 1799 † 28 Juli 1848, Fuldmægtig. Søn: *Christian Adam Frederik*, f. 19 April 1835 † 15 Febr. 1873, Købmand, g. 23 Maj 1865 m. *Anna Sørensen*, f. 4 April 1839 † 20 Sept. 1921. Sønner:

1) *Søren*, f. 4 Juni 1866 † Febr. 1939, Branddirektør, g. 10 Maj 1919 m. *Elin Bengtson*, f. 28 Maj 1869. [Holstebro.]

2) *Frederik*, f. 8 Nov. 1867 † 13 Nov. 1949, Handelsagent, g. 2 Maj 1900 m. *Marie Muxoll*, f. 14 Nov. 1877, skilt † 23 Marts 1942. Datter:

Else, f. 15 Febr. 1904, g. 26 Marts 1929 m. Oberstltnt.* af Art., Kammerjunker *Frode Kirkebjerg* (R.*D.M.), f. 10 Maj 1888 (han g. 1^o m. *Eleanor Bruun*, skilt). [Charl.]

Linde-Friedenreich.*

Præsensliste, se Aargang 1946.

Lindholm.

Kontreadmiral, Kammerherre Hans Lindholm blev ved Patent af 12 Maj 1808 adlet fra 20 Febr. 1803 at regne.

Erik Knud Vilhelm Lindholm, f. 6 April 1916 (Søn af Bygningsinspektør ved Kbhvns. Telefonselskab, Major, Kammerjunker Hans Adolph (A d o) Reinhardt Sophus, f. 30 April 1856 † 26 Jan. 1934, af dennes 2. Ægteskab 11 Juni 1910 m. N a n n a, født Rasmussen, f. 23 Sept. 1874 † 20 Marts 1933 (hun g. 1^o m. Møllebygger Hans Christensen). [K.]

Farfader:

Vilhelm, f. 14 Maj 1818 † 5 Juli 1892, Kammerherre, Oberst, g. 3 Jan. 1851 m. *Caroline O t h i l d e Frederikke Vilhelmine Elisabeth Hedemann*, f. 25 Marts 1830 † 30 Marts 1890. Sønner:

1. *Vilhelm Otto Victor*, f. 25 Juli 1860 † 24 Febr. 1900, Kammerjunker, Premierløjtnant, Bogholder ved den kgl. Civilliste, g. 12 Maj 1898 m. *Johanne (J e a n n e) Eliza Hooglant Holten*, f. 23 Dec. 1863 † 19 Sept. 1927. Søn:

Hans Christian Holten, f. 10 Febr. 1899, Prokurist i Den danske Landmandsbank, g. 2 Okt. 1932 m. *Ruth Neukirch*, f. 16 Marts 1905. [K.] Sønner:

1) *Jørgen Holten*, f. 1 Dec. 1934.

2) *Hans Henrik Holten*, f. 11 Aug. 1938.

2. *Knud Herluf*, f. 15 Marts 1866 † 10 Dec. 1932. Departementschef i den internationale Toldadministrations Tjeneste i Kina, Grænsetoldtrektør, g. 1^o 8 Dec. 1899 m. *Mary Annette Slade*, f. 4 Juli 1868, skilt, 2^o 23 Okt. 1919 m. *A s t a Hermine Gauer* (Chin.F.A.5.), f. 9 Dec. 1890. [K.] Døtre:

af 1. Ægteskab:

a. *E l s a Annette Ottilde*, f. 20 Okt. 1900, overord. Stiftsdame i Vallø. [K.]

b. *Eleonore Veronica (V e r a)*, f. 4 Febr. 1902, overord. Stiftsdame i Vallø. [K.]

c. *Mary Andrea Catharina*, f. 11 Okt. 1904, Konventualinde i Gissfeld adelige Jomfrukloster. [K.]

Linstow.

Gammel meklenborgsk Adelsslægt, hvoraf dansk og russisk Kammerherre, Overforstmester og hvid Ridder Christoph Hartvig von Linstow blev naturaliseret 28 Jan. 1777 (den ældre Linje). — Nedenstaaende Descendenter (den yngre Linje) af Gehejmeraad, Overhofmester, hvid Ridder Eggert Christoffer Linstow († 29 April 1774), anerkendtes ved Allerhøjeste Reskript af 1 Marts 1892 som henhørende til den danske Adel.

Den ældre Linje.

Uddød i Mandslinjen 29 Juli 1893.

Se i øvrigt »Danmarks Adels Aarbog« 1926 og
»Gothaisches genealogisches Taschenbuch
der adeligen Häuser. Deutscher Uradel.«

Den yngre Linje.

Peter Malling Linstow, f. 5 Febr. 1920 (Søn af Assurandør Carl Adolph, f. 14 Juli 1888 † 21 Maj 1947), Assurandør, g. 20 Dec. 1941 m. Marion Winifred Prescott, f. 28 Sept. 1915. [Prestbury, Cheshire.] Børn:

1. David Peter, f. 30 Sept. 1946.
2. Carol, f. 3 April 1948.

Søster:

Margaret Eileen, f. 14 Okt. 1916, g. 30 Juli 1936 m. Peter Hill-Norton, f. [.....]

Moder:

Margaret Eleanor Evelyn, født Scott, f. 26 Aug. 1891, g. 20 April 1915, Enke 21 Maj 1947. [Tynemouth.]

Faders Broder:

Frederik Norman, f. 8 Febr. 1891, Ingeniør, g. m. Ivy Lockwood. [Green Farm, East Knoyle, Salisbury.]

Farfaders Fader:

Carl Adolph, f. 28 Nov. 1806 † 13 Sept. 1857, Kammerjunker, Kaptajn, g. 23 Nov. 1842 m. Louise Martine Malling, f. 3 Dec. 1819 † 25 Sept. 1855. Sønner:

1. Georg, f. 26 Febr. 1847 † 7 Jan. 1911, Assistent ved Statsbanerne, g. 3 Maj 1874 m. Theodora Emilie Ludvigsen, f. 23 Juni 1849 † 20 Jan. 1932. Børn:

a. Joachim, f. 29 Marts 1875 paa Ulstrup, cand. polyt., Direktør* for Fyns kommunale Telefonselskab (K.² D.M.) (S.V.2.¹), g. 1^o 3 Maj 1902 i Kbh. m. Clara Louise Meyer, f. 16 Marts 1877, skilt † 1 Febr. 1929. 2^o 21 Dec. 1927 i Kbh. m. Sofie Frederikke Øst-Jacobsen (F.:Købmand Thomas J. og Julie Weiss), f. 2 Sept. 1883 i Aalborg. [Odense.] Søn:

af 1. Ægteskab:

Mogens, f. 13 Jan. 1908 i Odense, cand. jur., Ekspe-ditionssekretær i Finansministeriet, g. 4 Febr. 1938 i Kbh. m. Bettina Gorrison, f. 2 Dec. 1906 sst. [K.]

b. Knud Christian, f. 23 Juli 1876 † 12 Aug. 1936, Sanatorieforvalter, g. 1^o 5 Nov. 1905 i Vamdrup m. Martha Sophie Kirstine Hansen, f. 26 April 1877 i Kbh., skilt 22 Aug. 1932, 2^o 13 Sept. 1932 i Kbh. m. Kirsten Marie Rasmussen, f. 18 Febr. 1887 i Vamdrup. Datter:

af 1. Ægteskab:

Benedikte Emilie, f. 7 Okt. 1906 i Kbh., Økono-ma. [Silkeborg.]

Linstow.

- c. *Theodora Emilie*, f. 22 Maj 1878 paa Ulstrup, Forstanderinde* ved K. T. A. S. [K.]
- d. *Rigmor*, f. 30 Juli 1886 i Vamdrup, g. 25 Nov. 1913 i Kbh. m. Vicetoldinspektør Nis Petersen, f. 18 Marts 1882 † 8 April 1932. [K.]
2. *Emil*, f. 15 Aug. 1854 † 21 Jan. 1922, *Fuldmægtig i Københavns Diskonto- og Revisionsbank*, g. 27 Okt. 1882 m. *Wilhelmine Josephine Muhlig*, f. 5 Juni 1862, † 16 April 1941. Børn:
- a. *Elisabeth Sophie*, f. 21 Juni 1885 i Kbh., g. 30 April 1931 sst. m. Læge *Carl Riis*, f. 10 Marts 1865 † 2 Juli 1938. [K.]
- b. *Johannes*, f. 14 Dec. 1886 i Kbh., *Fuldmægtig*, g. 1^o 14 Juni 1916 sst. m. *Cecilie Louise Nimb*, f. 11 Nov. 1887 sst., skilt, 2^o 19 Sept. 1931 m. *Valborg Elisabeth Pedersen*, f. 24 Juli 1896. [K.] Søn:
- af 1. *Ægteskab*:
- Ove Hais*, f. 11 Juni 1918 i Kbh., Repræsentant, g. 1943 paa Frederiksberg (b.v.) m. *Ingrid Emundts*.
- c. *Otto Werncke* f. 12 Febr. 1891 i Kbh., cand. jur., Kontorchef hos Rigspolitichefen (R.*) (N.O.N.5.) (S.N.3.) (U.F.K.4.), g. 29 Maj 1920 i Kbh. m. *Gudrun Martens*, f. 26 Marts 1894 i Kbh. [K.] Børn:
- 1) *Birgit*, f. 30 Aug. 1921 i Kbh., lægeaut. *Massøse*, g. 19 Aug. 1944 i Hellerup K. m. *Kriminalbetjent Henry Fischer Lauridsen*, f. 6 Dec. 1913 i St. Hedinge [K.]
- 2) *Steffen Werncke*, f. 7 Aug. 1925 sst.
- d. *Else*, f. 17 Okt. 1894 i Kbh.
- e. *Kai Frederik*, f. 15 Marts 1896 † 30 Maj 1929, *Landsretssagfører*, g. 16 Dec. 1924 m. *Karen Anna Hedvig Glandt*, f. 7 Sept. 1899. [Frederiksberg.] Børn:
- 1) *Sven Emil*, f. 26 Nov. 1925 i Kbh., *Tegner*, g. 10 Maj 1947 paa Frederiksberg m. *Ulla Reinholdt Hansen* (F.: *Koffardikaptajn R. H.* og), f. 29 Marts 1918 i Brooklyn, N. Y. [Frederiksberg.] Datter:
- Henriette Anna Hedvig*, f. 19 Jan. 1947 i Kbh.
- 2) *Fleming*, f. 2 Jan. 1928 sst.
- 3) *Merete*, f. 5 Marts 1930 sst.
- f. *Aase Sophie Amalie*, f. 10 Marts 1899 i Kbh., g. 8 Nov. 1941 i Gentofte m. *Landsretssagfører Carl Frederik Lytting*, f. 13 Dec. 1897 i Nyborg. [Gentofte.]

Farfaders Farbroder:

Ludvig, f. 24 Sept 1816 † 13 Febr. 1870, *Justitsraad, Kasserer ved Sorø Akademi*. Søn:

Frederik Wilhelm, f. 24 Okt. 1858 † 28 Jan. 1929, *Postmester og Telegrafbestyrer*, g. 1^o 12 Dec. 1885 m. *Eugenie Jenny Louise Marie de Renouard*, f. 17 Marts 1861 † 18 Febr. 1894; 2^o 1 Juni 1896 m. *Frederikke Emilie Sørensen*, f. 18 Nov. 1875 † 5 April 1943. Børn:

af 1. Ægteskab:

- a. Emma Caroline (Carla), f. 29 Dec. 1886 paa Læsø, Postkontrollør*, g. 17 Maj 1931 m. Johannes Nielsen, f. 5 Okt. 1890 paa Læsø. [K.]
- b. Ludvig Georg Hermann, f. 16 Dec. 1887, Postmester*, g. 26 Okt. 1916 m. Agnes Hansen, f. 18 Okt. 1889. [Aarhus.] Børn:
- 1) Margrethe, f. 17 April 1918, Sygeplejerske, g. 22 Juli 1947 i Jellinge m. Afdelingschef Carl Lassen, f. 31 Maj 1908. [Skodsborg.]
 - 2) Frederik Wilhelm, f. 2 Maj 1919, Repræsentant, g. 8 April 1950 i Vedbæk m. Inge Bramsen Ravn, f. 28 Maj 1931. [K.]
- c. Hugo Ernst, f. 11 Marts 1890, Sekondløjtnant* i Podf., Postmester*, g. 11 Maj 1918 m. Dagny Sophie Henriette Lohse, f. 3 Aug. 1896. [K.] Børn:
- 1) Max Hartvig, f. 14 Marts 1919 paa Fejø, Journalist, g. 1 Marts 1941 i Gentoft m. Emilie Merry Rasmussen (F.: Murermester, Partikulier O. R. og Mathilde Wiberg), f. 27 Dec. 1917. [Gentoft.] Børn:
 - a) Birgit Merete, f. 21 Nov. 1943 i Gentoft.
 - b) Hugo, f. 3 Aug. 1948 i Gentoft.
 - 2) Rita, f. 15 Marts 1920, g. 7 Nov. 1941 i Toftlund m. Disponent Poul Erik Jensen. [Maribo.]
 - 3) Bente, f. 10 Dec. 1921, g. 1^o 7 Nov. 1941 i Toftlund m. Filialbestyrer Carl W Jørgensen, skilt 1944; 2^o Aug. 1948 i Kbh. m. Bogholder O. Christensen, f. [K.]
 - 4) Ulrich, f. 15 Okt. 1926, Sekondløjtnant, Medhjælper ved Statens Luftfartsvæsen, g. 7 Maj 1950 m. Inger Margrethe Nielsen (F.: Vin- og Tobakshandler Holger N.), f. 8 April 1923.
 - 5) Liza, f. 14 Marts 1931, g. 14 Marts 1949 m. Bogholder Torben Filskov, f. [K.]

af 2. Ægteskab:

- d. Ursula Margrethe, f. 9 Nov. 1900 i Nordby, g. 15 Juni 1927 i Saksøbing m. Overtoldkontrollør Carl Strand Ødbergsen, f. 13 Marts 1897. [Aarhus.]
- e. Carl Werner, f. 26 Dec. 1902 i Nordby, Bankfuldmægtig, g. 3 Okt. 1936 i Aalborg m. Meta Magdalene Kjærsgaard (F.: Inspektør Peter K. og Marie Sørensen) f. 28 Jan. 1910 i Aalborg. [K.] Søn:
Torben Herbert, f. 19 Dec. 1938 i Kbh.
- f. Eggert Wilhelm, f. 13 Aug. 1907 i Nordby, Tegner, g. 7 Maj 1933 i Kbh. m. Gerda Olsen (F.: Kommuelærer Frederik O. og Johanne Petersen), f. 13 Sept. 1910 i Kbh., skilt 1948. [K.] Sønner:
- 1) Kurt, f. 3 Juni 1935 i Kbh.
 - 2) Bent, f. 3 Dec. 1937 sst.
- g. Poul Richard, f. 6 Sept. 1909 i Nordby, Prokurist i A/S Harald Simonsens Eff., g. 5 April 1939 i Rødovre m.

Jutta Sofie Jensen (F.: Købmand Jens Marinus J. og Nicoline, f. J.), f. 16 Jan. 1912 i Søvind. [K.] Børn:

1) **Birgitte**, f. 30 Jan. 1940 i Kbh.

2) **Hans Christian**, f. 5 Dec. 1943 i Kbh.

h. Fritz Werncke, f. 19 Febr. 1917 i Saksøbing, Premierløjtnant*, g. 19 Juni 1943 i Kbh. (H. Tausen) m. **Karen Margrethe Arentzen** (F.: Maskinmester Carl A. og Ellen Hulda Ragnhild Schlichter), f. 2 Maj 1920 i Kbh. [K.] Søn:

Henrik, f. 9 April 1946 i Kbh.

von Lowzow.



Gammel mecklenborgsk Adelslægt. Generalmajor Ehler Ditlef von Lowzow blev naturaliseret 30 Juli 1777. — Udlørlig Slægttavle og Vaabenafbildning i Farver se Aarg. 1901.

Den danske Linie.

Knud Krieger von Lowzow, f. 28 Marts 1889 paa Fauergaard ved Odder (Søn

af Hofjægermester **Ernst Frederik Georg**, f. 27 Okt. 1856 † 1 Sept. 1937 og **Johanne Vilhelmine Cornelia Krieger**, f. 22 Febr. 1858, g. 17 Febr. 1888 † 19 Maj 1930), Kommandør* i Marinen (K.²D.M.) (H.T.S.) (M.f.D.R.) (I.F.2*) (N.St.O.2¹) (S.Sv.2.²), g. 25 Aug. 1923 paa Steensgaard m. **Comtesse Marie Antoinette Bille-Brahe-Selby**, f. 30 Aug. 1899 paa Steensgaard ved Faaborg, cand. phil. M.B., M.F. (F.r.K.3). [K.] Sønner:

1. **Lennart**, f. 23 Maj 1927 i Kbh., Søløjtnant I.

2. **Olf til Estruplund og Tørslevgaard**, f. 17 Juni 1931 i Kbh. Student.

Den norske Linie.

Christof Frederik von Lowzow, f. 24 Sept. 1887 (Søn af Arkitekt **Peter Lauritz**, f. 27 Marts 1856 † 19 Febr. 1922 og **Magdalena** (Magda) **Henriette Nissen**, f. 23 Sept. 1857, g. 29 Dec. 1886 † 16 Aug. 1908), Mekaniker, g. 1^o m. **Rakel Heide**, død, 2^o 19 Aug. 1929 m. **Gudrun Underland**, f. 23 Maj 1904. [Portland, Oregon, U. S. A.] Søn:

af 2. Ægteskab:

Fredrick Elmer, f. 1930.

Brødre:

1. **Johannes**, f. 15 Maj 1891, Agent, g. 19 Aug. 1917 m. **Erna Marie Krogvik** (F.: Fabrikejer Theodor K. og Ingeborg Krogsgård), f. 6 Okt. 1892. [Oslo.] Børn:

a. **Elin Grethe**, f. 26 Dec. 1920, g. 15 Dec. 1945 m. **Kaare Skjoldmo**, f. 25 Marts 1920.

b. **Erna Magdalene Elisabeth**, f. 28 Dec. 1922, g. 25 Okt. 1945 m. **Gaardbruger Knut Kolstad**, f. 20 Aug. 1923.

c. **Claus Eler Kristof Friedrich**, f. 7 Okt. 1925.

2. **T r y g v e**, f. 4 Aug. 1892, Major i Feltart., Diplomingeniør, Direktør, g. 29 Nov. 1918 m. **G u n v o r B r y n** (F.: Bankchef Kristian B. og Petra Wangen), f. 10 Marts 1899. [Oslo.] Døtre:
 - a. **E l s e**, f. 5 Sept. 1919, g. 18 Sept. 1941 m. **A n t o n Y r i**, f. 19 Febr. 1910.
 - b. **K i r s t e n B r y n**, f. 7 Sept. 1924.
 - c. **W e n c h e B r y n**, f. 27 Maj 1926
3. **E i n a r**, f. 5 Nov. 1894, Ingeniør, g. 4 Nov. 1922 m. **T o r d i s O l a u g G å r d e r** (F.: Overtoldkontrolør Torstein G. og Olava Martine Olsen), f. 9 Dec. 1896. [Oslo.] Datter:
I n g r i d, f. 24 Nov. 1926.
4. **H a r t v i g**, f. 6 Marts 1896, Kommandørkaptajn af den norske Flaade (N.St.O.M.), g. 22 Okt. 1921 m. **H e r b o r g R i e g e l s e n R a s m u s s e n** (F.: Marineingeniør Alfred R. og Alexandra Eriksen), f. 30 Dec. 1897. [Horten.] Datter:
A n n e - L i s e, f. 7 Aug. 1922.
5. **O d d**, f. 23 Okt. 1898, Ingeniør, g. 25 Juni 1924 m. **A g a t h e S k o n h o f t A n d e r s e n**. [New York.]
6. **P e r**, f. 3 Nov. 1902, g. 19 Febr. 1949 m. **S o n i a** f. [New York.]

Farfader:

Christoffer Frederik, f. 16 Aug. 1821 † 19 Jan. 1893, Oberst.

Søn:

K a r l L u d v i g P e t e r, f. 27 Febr. 1859 † 19 Marts 1942, Overretssagfører, g. 21 Nov. 1889 m. **H e l g a F o d s t a d**, f. 24 Juni 1865. [Oslo.] Børn:

- a. **G u d r u n**, f. 7 Nov. 1890, Telegrafist. [Oslo.]
- b. **R o l f**, f. 6 Juni 1892, Oberstløjtnant i Inf., statsaut. Revisor, g. 14 Juni 1924 m. **K æ r e n I h l e n** (F.: Fylkesmand Alfred I. og Karen Erlandsen), f. 2 Febr. 1904. [Oslo.]

Børn:

- 1) **C a r l F r e d r i k**, f. 5 Aug. 1927.
- 2) **I n g e r M a r g r e t h e**, f. 23 Dec. 1929.
- 3) **G e r d E l i s a b e t h**, f. 6 April 1934.
- c. **E i v i n d**, f. 24 Dec. 1893, Sekretær i »Den norske Creditbank«, g. 22 April 1933 m. **M a r g i t W i b o r g** (F.: Bankchef Emanuel Lorentzen W. og Sophie Cathrine Aass), f. 15 Nov. 1900. [Oslo.] Børn:
 - 1) **P e t t e r D i l l e f**, f. 27 Nov. 1935.
 - 2) **K a r i n**, f. 8 Maj 1938.
- d. **S i g n e**, f. 9 Okt. 1896, g. 11 Juli 1931 m. **H a r a l d B e n t z r ø d**, f. 1888. [Stavern.]
- e. **T h o r a C h r i s t i a n e M a r g r e t h e**, f. 3 Febr. 1903, g. 4 Jan. 1930 m. cand. jur. **T o r l e i f N æ s s**, f. 17 Aug. 1900. [Oslo.]

Farfaders Broder:

O t t o F r e d r i k, f. 29 Juni 1830 † 17 Aug. 1912, Toldbetjent, g. m. **A m a n d a M a r i e S v e n s o n**, f. 18 Nov. 1827 † 22 Marts 1887. Datter:

B e r t h a O l i n e, f. 13 Dec. 1873, Lærerinde. [Oslo.]

Luckner.*



Borgerlig Familie fra Øvre Pfalz, af hvilken fransk Generalløjtnant »Baron«
Nicolaus von Luckner ved Naturalisations-
patent af 22 April 1778 blev optagen i den
danske Adelsstand og ved Patent af 31
Marts 1784 i Grevestanden. — Vaabenaf-
bildning og udførlig Slægttavle, se Aarg.
1941.

Se »Danmarks Adels Aarbog«, 1941 og 1946, samt
»Gothaisches genealogisches Taschenbuch
der gräflichen Häuser«.

de Lunzi.*

Nicolo Conrado venetiansk Greve de Lunzi blev ved Patent
af 17 Okt. 1818 optagen i den danske Adelsstand og blev 2
Febr. 1840 anerkendt som Greve af de Ioniske Øers Senat.

Greve Giovanni de Lunzi, f. 10 Nov. 1876 (Søn af Greve
Demetrio Nicolo Solomos, f. 19 Marts 1848 † 15 Jan. 1915
og Maria Sechiari, f. 13 Jan. 1854, g. 26 Febr. 1872 † 12
Dec. 1923), g. 1920 m. Giovanna Chryssaphis. [Zante, Græken-
land.]

Søstre:

1. Comtesse Clementina, f. 18 Jan. 1875, g. 1^o 1 Sept.
1895 m. Demetrio Macri, f. 1876 † 15 Febr. 1907, 2^o 29
Dec. 1908 m. Ingeniør, Greve Giovanni Mercati, f. 1877
† 5 Nov. 1912. [Palaion Faliron.]
2. Comtesse Anna, f. 1 Jan. 1884. [Zante.]

Lütken.

Søkaptajn Frederik Lütken (f. 27 April 1698 † 1 Febr. 1784)
adledes 29 Jan. 1780.

Den ældre Linje.

Christian Otto Frederik Lütken, f. 11 Sept. 1902 (Søn
af Postekspedient, Løjtnant Otto August, f. 26 Sept.
1868 † 18 Maj 1936, og Ida Henriette (Henny) Katharine
Krabbe, f. 19 Okt. 1873, g. 19 Okt. 1901 † 2 Dec. 1940), Gros-
serer, Fabrikant, Meddirektør i A/S Det danske Briketcomp.,
g. 14 Marts 1935 m. Nanna Kriel Schmidt (F.: Grosserer
Hakon H. Schmidt og Sigrid Kriel), f. 21 Aug. 1909. [Lunghøj,
Gelsted.] Søn:

Frederik Christian Otto, f. 29 April 1937.

Lütken.

Søstre:

1. **Elisabeth Charlotte Marie Dagmar**, f. 25 Sept. 1904, g. 16 Nov. 1934 m. Prokurist **Carl Adolph Rothe Bech**, f. 9 Sept. 1908. [Bagsværd.]
2. **Margarethe Susi Anna Johanne Charlotte**, f. 12 Juli 1907, Forstanderinde for Middelfart Telefon Central. (Estvadgaard.) [Middelfart.]

Farfader:

Christian, f. 15 Maj 1840 † 12 Okt. 1923, *Generallt.*, g. 28 Aug. 1867 m. **Marie Frederikke Charlotte Daniels**, f. 24 Dec. 1845 † 9 Marts 1917. Datter:

Maria (Maiken) Amalia Carla, f. 13 Juni 1875, Sygeplejerske (M.T.Kfh.) (Pr.r.K.) (Ø.r.K.), Klosterfrøken i Vemmetofte. [K.]

Den yngre Linje.

George Lütken, f. 2 Okt. 1883 i Kbh. (Søn af Kaptajn af Flaaden **Otto George**, f. 15 Aug. 1849 † 23 Maj 1906, og kgl. Operasangerinde **Augusta Sophie Vilhelmine Schou**, f. 4 Okt. 1855, g. 6 Aug. 1880 † 26 Sept. 1910), Kaptajn* af Art. (R.*), g. 5 April 1934 i Steenstrup m. **Astrid Marie Köhler** (F.: Mægler **Jens Martin Jacob K.** og **Laurine Hansine Schou Larsen**), f. 8 Jan. 1900 i Svendborg. [K.]

Farbroder:

Andreas Magnus, f. 17 Jan. 1852 † 22 Aug. 1933, *Sekretær i Privatbanken*, g. 21 Juli 1893 m. **Alma Francisca Theodora Clausen**, f. 21 Marts 1862 † 1 Dec. 1941. Sønner:

1. **Andreas Joachim**, f. 14 Febr. 1898 paa Frbg., cand. jur., Banksekretær i Privatbanken, g. 25 Marts 1923 i Ryslinge Valgmen. m. Ekspeditionssekretær ved Sø- og Handelsretten, cand. jur. **Karla Andrea Nielsen** (F.: Tømrermester **Erik Peter N.** og **Mette Kirstine**, f. Nielsen), f. 20 Marts 1898 i Refsvindinge. [Birkerød.] Børn:
 - a. **Poul Erik**, f. 12 Jan. 1924 i Kbh., g. 9 Juni 1945 i Kbh. m. **Kirsten Kils Tofte Gahrn** (F.: Overlærer **C. G.**), f. 14 April 1924 i Kbh. [Birkerød.] Søn:
 - i. **Otto Frederik**, f. 3 Aug. 1945 i Kbh.
 - b. **Ingrid Anine**, f. 22 Jan. 1927 i Kbh., g. 7 Aug. 1948 i Kassepose m. Redaktionssekretær **Viggo Clausen**, f. 9 Okt. 1922 i Kbh. [Birkerød.]
2. **Hans Christopher**, f. 13 Marts 1900 i Kbh. Landbrugs-kandidat, g. 4 April 1936 i Kbh. m. **Jenny Betty Lund** (F.: Snedkermester **L.**) f. 26 April 1915 i Haslev, [K.] Børn:
 - a. **Marianne**, f. 4 Febr. 1939 i Kbh. (Vallø.)
 - b. **Palle**, f. 13 Dec. 1946 i Kbh.

Den adopterede Linje.

Under 12 Marts 1819 er der udlærdiget Bevilling for Kaptajn i Sø-Etaten Frederik Lütken (f. 3 Dec. 1774 † 18 April 1819) til at adoptere sin Søn Frederik Tekla som sit ægte Barn. Ved kgl. aabent Brev af 8 Marts 1884 er der givet Bevillingen en Tilføjelse om, at den hjemler Frederik Tekla Lütken og hans ægte agnatiske Afkom danske Adelsrettigheder som nedstammende paa Sværdsiden fra den i Adelsstanden optagne Kaptajn Frederik Christopher Lütken.

Viktor Frederik Karl Lütken, f. 10 Marts 1869 (Søn af Læge George Frederik André, f. 31 Marts 1839 † 30 Jan. 1906 og Jutta Vilhelmine Marie Poppe, f. 28 Nov. 1841, g. 31 Maj 1866 † 10 Aug. 1913), cand. phil., g. 19 April 1900 m. Alma Christine Gunhild Weber, f. 26 Juni 1857 † 17 Nov. 1914. [Capri.]

Farfader:

Frederik Tekla, f. 15 Marts 1808 † 31 Jan. 1879, Etatsraad, Overretsassessor. Sønner:

af 1. Ægteskab m. Mathilde Krogstad (1818—43):

1. André Gregor Henrik, f. 2 Okt. 1843 † 6 Maj 1916 kongl. Translator, Redaktør, g. 28 Febr. 1883 m. Olga Vasiljevna Zelenkoff, f. 1 Febr. 1859 † 6 Febr. 1928. Sønner:
 - a. Juri, f. 29 Okt. 1885, Driftsbestyrer, g. 28 April 1912 m. Nathalie Borissovna Veselovski, f. 1 Aug. 1887. [K.]
 - b. Fjodor, f. 22 Juli 1887, Redaktionssekretær. [K.]

af 2. Ægteskab m. Olivia Schoubye (1824—48):

2. William Frederik, f. 25 April 1847 † 22 Okt. 1901, Præst, g. 1^o 25 Juli 1876 m. Meta Peträa Christine Petersen, f. 14 Marts 1844 † 9 Juli 1881, 2^o 16 Maj 1883 m. Elisabeth Emilie Lund, f. 22 Marts 1855 † 21 Juli 1935. Børn:

af 1. Ægteskab:

- a. Mia Deodata Vilhelmine, f. 18 Juli 1877, g. 7 Juli 1915 m. Lærer Johan Oluf Johnsen, f. 23 Nov. 1875. [K.]

af 2. Ægteskab:

- b) William Ove Frederik, f. 6 Febr. 1887 † 6 Nov. 1935, Grosserer, g. 1^o 4 Maj 1912 m. Cecilie Elisabeth Bruun, f. 1 Febr. 1888, skilt, 2^o 24 Sept. 1921 m. Ella, født Meulengracht, f. 27 Sept. 1891 (g. 1^o m. J. G. Kai Frenved). [K.] Søn:

af 2. Ægteskab:

- Bent, f. 21 Juni 1923, Bogholder, g. 12 Okt. 1946 i Kbh. (C) m. Vibeke Karen Bentzon (F.: Civilingeniør Emil Einar Roepstorff B. og Karen Haar-Jensen), f. 12 Sept. 1916. [K.] Datter:
 - Eva Birgitte, f. 25 Marts 1948 i Kbh.

Lütken.

c. **I n g a** Margrethe Petra, f. 7 Nov. 1889, g. 3 Febr. 1917
m. **Fabrikant H a n s H e n r i k** Bruun, f. 11 Maj 1893 †
18 April 1923. [K.]

Lüttichau.



Meissnisk Uradelslægt, der forekommer tidligst med Heinrich von Lutchoy (nævnt 1330—60) og hvis Stamrække med Sikkerhed føres tilbage til Friedrich von Lüttichau til Kmelen (d. 1442). Slægten traadte i dansk Tjeneste 1682 med senere Generalløjtnant Hans Helmuth von Lüttichau (1670—1732), af hvis Efterkommere Kammerherre Christian Ditlev Lüttichau for sig og sine to Brødre ved Patent af 25 Jan. 1887 har erholdt Anerkendelse som henhørende til den danske Adel. Udførlig Slægttavle og Vaabenafbildning i Farver se Aarg. 1940.

C h r i s t i a n Ditlev Lüttichau til Tjele (det tidl. Stamhus T.), f. 4 Nov. 1895 paa Viskum (Søn af Kammerherre Hans H e l m u t h til Stamhuset Tjele, f. 13 Jan. 1868 † 21 Febr. 1921, og **F a n n y** Julie Caroline Mathilde Basse Fønss, f. 11 Juli 1870, g. 26 Sept. 1894 † 18 Aug. 1921), cand. phil., Kammerherre, Hofjægermester, Sekondløjtnant ved 3. Livgarde-Batl., Formand for Tjeles m. fl. Sognes Sparekasse, Formand i Hedeselskabets Bestyrelse, Præsident i Understøttelsesforeningen for jyske Landmænd og i Det kgl. danske Landhusholdningsselskab, Medlem af Bestyrelserne for flere Aktieselskaber m. m. (R.* D.M.), g. 12 Aug. 1921 i Søllerød m. **V i b e k e** Schack Brockdorff, f. 14 Aug. 1900 i Kbh. (G.) [Tjele ved Ørum, Sønderlyng.]
Børn:

1. **F a n n y** Adelheid, f. 4 Juli 1922 paa Tjele, g. 19 Febr. 1944 i Tjele K. m. Læge **E r i c** Thing, f. 2 Dec. 1917 i Glasgow. [K.]
2. **G u d r u n** Vibeke, f. 6 Juni 1923 paa Tjele, Husholdningslærerinde. [England.]
3. **H a n s** Helmuth, f. 9 Jan. 1925 sst. [Næsgaard Agerbrugsskole.]
4. **E l l i n o r**, f. 6 Dec. 1925 sst., Student. [K.]
5. **E l l e n**, f. 10 Juni 1928 sst. [England.]

Søskende:

1. **H a n s** Helmuth, f. 5 April 1897 paa Viskum, Kammerjunker, Oberstløjtnant, Chef for 15. Batl., Vicepræsident for de danske Garderforeninger og Medlem af Foreningen Dannevirkes Hovedbestyrelse (R.*D.M.) (H.T.H.) (S.Sv.3.2) (S.V.3.1), g. 9 Okt. 1930 i Viby m. **M a r i e** Thalia Juel, f. 1 Juli 1900 † 30 Dec. 1942. [Aasen, Rungsted Kyst.] Børn: a. **K n u d**, f. 2 Maj 1934 i Kbh. (Es.)

Lüttichau.

b. Carl, f. 19 Aug. 1935 i Kbh. (C.)

c. Rudolf, f. 15 Okt. 1937 i Kbh. (C.)

d. Marie Fanny Ellen, f. 20 Aug. 1940 i Rungsted (Hørsholm K.) (Vallø.)

2. Folmer til Rohden, f. 12 Aug. 1898 paa Viskum, Hofjægermester, Tilsynsførende ved forskellige Godser, Medlem af Best. for Rederiet Heimdal og for A/S Motortramp samt flere andre Selskaber og Institutioner, g. 23 Marts 1934 i Kalø K. m. Ingeborg Marie Saima Carl, f. 20 Okt. 1915 i Kbh. [Rohden ved Daugaard.] Børn:
 - a. Flemming, f. 5 April 1935 i Hornsyld. [Herlufsholm.]
 - b. Karin, f. 12 Aug. 1938 sst. (Vallø.)
 - c. Regitze, f. 2 Maj 1940. (Vallø.)
 - d. Merete, f. 16 Juli 1944 paa Rohden. (Vallø.)
3. Fanny Manon Malvina, f. 9 April 1900 paa Viskum, ledende Hospitals-Socialraadgiver ved Københavns Kommunehospital, overord. Stiftsdame i Vallø. [K.]
4. Sophie Elisabeth Ellen Margrete, f. 4 Maj 1910 i Kbh., g. 6 Aug. 1936 i Vejle m. Michel Louis Gabriel Bernard Cottrelle, f. 12 Maj 1912 i Amiens. [Frankrig.]

Farfader:

Christian Ditlev til Stamhuset Tjele, f. 20 April 1832 † 24 Aug. 1915, Kammerherre, Hofjægermester, Finansminister, g. 10 Juli 1860 m. Margrethe Theresia Petrine Malvina Jessen, f. 2 Maj 1835 † 4 April 1927. Børn:

1. Christian Ditlev, f. 22 Aug. 1870 paa Vingegaard, cand. mag. [Holtserhage, pr. Brejninge.]
2. Carl Vilhelm, f. 22 Dec. 1871 paa Vingegaard, cand. phil. [K.]
3. Selma Anna Sophie Elisabeth, f. 17 Jan. 1874 paa Tjele, Enke efter Hofjægermester, Baron Flemming Lerche.

Farfaders Broder:

Ulysses Constant Arnold, f. 24 Nov. 1847 † 24 Aug. 1906, Hofjægermester, g. 11 Marts 1890 m. Ellen Christine Elisabeth Ibsen, f. 14 Maj 1861 † 10 Sept. 1948. Sønner:

1. Max Bernhard, f. 19 Marts 1892 paa Vingegaard, cand. phil., Dr. i chiropractic, g. 3 Marts 1948 i Kbh. m. Koncertsangerinde Inger Eskou (Eskov) Jensen (F.: Kontorchef Thomas J. og Betty Kleinschmidt), f. 1 Sept. 1919. [K.] Børn:
 - a. Bernhard Thomas, f. 15 Aug. 1948 i Kbh.
 - b. Annette Elisabeth, f. 15 Aug. 1948 i Kbh.
2. Preben Mogens, f. 31 Marts 1895 paa Vingegaard, Kaptajn i Thai Navigation Co. [Bangkok.]
3. Curt Ulysses, f. 10 Febr. 1897 paa Vingegaard, Arkitekt, g. 25 Juni 1926 i Ordrup (St. Andr.) m. Nena Henningsen, f. 25 Febr. 1900 i Hellerup. [Rungsted.] Børn:
 - a. Flemming Andreas, f. 30 Marts 1927 i Kbh., stud. jur.
 - b. Lillian Alice Francis, f. 5 Aug. 1931 i Kbh.

Lützw.



Gammel mecklenborgsk Adelslægt. — Hugo Lützw til Beckendorff, hvis Efterkommere nu skriver sig »Lützw«, blev naturaliseret 18 Dec. 1651. — Udførlig Slægttavle og Vaabenafbildning i Farver. se Aarg. 1928.

Den holstenske Linje

og

Den sønderjydske Linje.

Se »Danmarks Adels Aarbog«, 1928 og »Gothaisches genealogisches Taschenbuch der adeligen Häuser. Deutscher Uradel.«

Den danske Linje.

Uddød i Mandslinjen 25 Marts 1932.

Sophie Lützw, f. 4 Jan. 1885 (Datter af Fabrikant Hugo, f. 3 Nov. 1857 † 25 Marts 1932 og Dagmar Cornelia Petersen, f. 21 Marts 1863, g. 21 Marts 1884 † 28 April 1887, han g. 2^o 25 Jan. 1890 m. Henriette Cathrine Elisabeth Hoffmeyer, f. 3 Juli 1861 † 7 Sept. 1911), g. 12 Okt. 1912 m. Landinspektør Johann Christian Frederik Wanning, f. 22 Febr. 1885 (R.*) [Køge.]

Søstre:

af Faderens 1 Ægteskab (se oventor):

1. Ide, f. 27 Maj 1886. (Vallø.) [K.]
2. Dagmar Cornelia, f. 28 April 1887. (Vallø.) [K.]

Faders Enke:

Paula Karen Sørensen, født Refs, f. 3 Aug. 1869, g. 22 Marts 1913, Enke 25 Marts 1932, g. 1^o m. Prokurist Niels Peter Nielsen † 1910. [Faaborg.]

Løvenskiold.



Etatsraad Herman Leopoldus blev adlet 6 Nov. 1739 med Navnet Løvenskiold. — Konferensraad Severin Løvenskiold til Stamhuset Løvenborg ophøjedes 22 April 1773 i triherrelig Stand. — Vaabenafbildninger i Farver og udførlig Stamtavle, se Aarg. 1949.

Løvenskiold.

Den adelige Linje.

1. Gren.

Hermann Severin Løvenskiold til Overud, f. 26 Dec. 1903 i Kria. (Søn af Thorvald til Overud, f. 21 Juli 1866 † 2 Maj 1939 og Hedvig Sophia Antoinette Johanne Bergenstråhle f. 30 Okt. 1873, g. 27 Febr. 1901 † 28 Jan. 1946), Forstkandidat, g. 10 Juni 1938 i Oslo m. Evelyn Hannah Egeberg, f. 22 Dec. 1898 i Kria. Mayoress* of the City of Westminster (g. 1^o m. Captain F. G. Rudler, f. 4 Maj 1887 † 21 Maj 1936). [Overud ved Kongsvinger.] Søn:

Thorvald Herman, f. 15 Maj 1940 i Oslo.

Søskende:

1. Antoinette (Antonie) Ulrika Albertina, f. 25 Juli 1905 i Kria., g. 18 Juni 1938 i Viinger m. Byråchef, cand. jur. Mathias Andreas Rye Florentz, f. 9 Jan. 1905 i Skien. [Ravnaas ved Hvalstad.]
2. Carl Gustav til Mørstad, f. 18 Aug. 1908 i Kria., Forstkandidat, g. 18 Dec. 1946 i Drammen m. Kathinka Diriks Resch (F.: Brugsejer K. D. R. og Aggi Rye), f. 10 Sept. 1909 i Drammen. [Mørstad ved Rena.]
3. Otto Joachim, f. 14 Nov. 1911, Agronom, g. 27 Aug. 1938 m. Ina Harbitz, f. 2 April 1903. [Oslo.]

Farfader:

Hermann Severin til Ullern, f. 12 Okt. 1838 † 25 Jan. 1910, Hofchef, Kabinetskammerherre, Oberst, g. 15 Dec. 1863 m. Ingeborg Christine Meyer, f. 15 Nov. 1843 † 8 Marts 1882. Børn:

1. Carl til Ullern, f. 3 Nov. 1874 † 3 Juni 1949, Forstkandidat, Godsejer, g. 8 Dec. 1903 m. Elise Bruun, f. 28 Maj 1879 † 17 Juni 1950. Børn:
 - a. Maren Johanne Hoë, f. 7 Aug. 1905 paa Hamangaard i Bærum, g. 10 Dec. 1925 i Ullern K. m. Godsejer Jørgen Arthur Mathiesen, f. 9 Juli 1901 paa Eidsvold. [Eidsvold Værk ved Dal.]
 - b. Herman Severin til Øier og Fensjø, f. 4 Jan. 1908 paa Ullern, g. 20 Marts 1934 i Riis, V. Aker m. Hølen Tandberg (F.: Bogtrykker Johan Kristian T. og Karen Margrethe Andersen), f. 29 Marts 1910 i Kria. [Brandval Finnskog.] Sønner:
 - 1) Carl, f. 19 Maj 1935 i Oslo.
 - 2) Kristian Severin, f. 2 Dec. 1937 i Oslo.
 - 3) Severin Henning Otto, f. 19 Jan. 1943 paa Øierberget, Brandval, Solør.
 - c. Carl Axel til Ask Gods, f. 13 Jan. 1912 paa Ullern, g. 17 Aug. 1940 m. Lucie Paus (F.: Forretningsmand Nikolay P. og Else, f. Paus), f. 12 Sept. 1917 paa Bygdø. [Ask.] Børn:

Løvenskiold.

- 1) Carl Axel, f. 18 Juni 1942 paa Ask.
- 2) Ingeborg Elise, f. 23 Dec. 1944 paa Ask.
2. Agnes, f. 13 Juni 1879 paa Ullern. [Vinderen, Vestre Aker.]

Farfaders Broder:

Carl Otto til Vækero og Bærum, f. 23 Dec. 1839 † 1 Okt. 1916, norsk Statsminister, Premierløjtnant i den norske Marine, g. 20 Sept. 1865 m. norsk Overhofmesterinde, Baronesse Elise Wedel Jarlsberg f. 16 Febr. 1844 † 15 Jan. 1923.
Søn:

Harald til Nordmarken og Hakedalen, f. 18 Jan. 1868 † 18 Nov. 1934, g. 25 Jan. 1893 i Gjerpen m. Dorothea Christine Blom (F.: Godsejer Diderik Cappelen B. og Anna Helene, f. Blom), f. 11 Jan. 1872 i Gjerpen. [Oslo.] Sønner:

a. *Carl Otto til Nordmarken, Sørkedalen og Hakedalen, f. 27 Aug. 1898 paa Wahrenhof, Ullern, Forstkandidat, værnepl. Kapt. i 1. Div. Intendantur, adm. Direktør i I/S. Bærum's Verk og Hunton Bruk A/S, (K.1) (N.D.M.) g. 1 Dec. 1922 m. Henriette (Henny) Størmer (F.: Professor Frederik Carl Mülertz S. og Adelaide (Ada) Clauson), f. 30 Maj 1902. [Vækero ved Skøyen.] Børn:*

1) *Harald, f. 9 Febr. 1926, Student.*

2) *Elisabeth Henriette, f. 15 Juli 1931.*

3) *Eleonore (Elinor) Dorothea, f. 1 April 1940.*

b. *Harald Diderik, f. 2 Juli 1901 paa Madserud, Ullern, Arkitekt, g. 1^o 12 Dec. 1924 m. Eleonore (Edi) Butenschön, f. 25 Febr. 1902, skilt, [Skøyen St.], 2^o 21 Sept. 1930 m. Marit, f. Furuseth, f. 24 Febr. 1902 (g. 1^o m. Inspektør, Kaptajn Philip Hansteen, skilt, faldet 17 April 1940), skilt. [Oslo.] Børn:*

af 1. Ægteskab:

1) *Diderik Joachim, f. 2 Marts 1928 i Oslo. [Skøyen St.]*

af 2. Ægteskab:

2) *Erik Harald, f. 21 Nov. 1931 i Oslo. [Opset v. Kirkenær St.]*

3) *Anne Dorothea, f. 27 Aug. 1934 i Oslo. [Opset.]*

4) *Inger Marit, f. 30 Aug. 1937 i Oslo. [Opset.]*

Farfaders Farbroder:

Herman til Fossum Jernværk, f. 6 Jan. 1819 † 4 Juni 1873, cand. jur., norsk Kammerherre, g. 5 Aug. 1856 m. Anna Sophie Hedvig Løvenskiold, f. 27 Okt. 1838 † 14 Okt. 1903. Sønner:

a. *Herman Leopold til Fossum, f. 29 Dec. 1859 † 27 Nov. 1922, norsk Kammerherre, g. 25 Maj 1883 m. Hannah Parr, f. 4 Dec. 1860 † 10 Juni 1930. Børn:*

1) *Catharina Hannah Hedvig, f. 1 Dec. 1887 paa Fossum, g. 1^o 15 Maj 1911 i Gjerpen m. Direktor*

Løvenskiold.

- John Murman, f. 20 Dec. 1877 † 12 Febr. 1930, 2^o 30 Juni 1931 i Stockholm m. Kaptajn i den svenske Marines Res., Greve Arvid Fredrik Posse, f. 20 Jan. 1873 † 26 Juni 1946. (g. 1^o m. Ingrid Elisabeth Tingström). [Stockholm.]
- 2) Herman Leopoldus til Fossum, f. 22 Dec. 1890 paa Fossum, cand. Jur., g. 14 Jan. 1914 i Tønsberg m. Anna Cæcilie Wilhelmsen (F.: Skibsreder Halfdan W. og Ragnhild Oppen), f. 22. Febr. 1892 i Tønsberg. [Fossum ved Skien.] Børn:
- a) Herman Leopold, f. 23 Jan. 1915 i Skien, Forstkandidat, g. 10 Maj 1941 paa Borrestad ved Vittskövle m. Grevinde Christina Catharina De la Gardie (F.: Greve Pontus Henrik Axel De la G. og Ebba Hedvig Charlotte Tornérhielm), f. 8 Jan. 1919 paa Borrestad. [Fossum ved Skien.] Børn:
(1 Herman Leopoldus, f. 22 April 1942 i Porsgrund.
(2 Jacob Pontus, f. 27 Nov. 1944 i Sthlm.
(3 Ebba Catharina, f. 16 Sept. 1948 i Porsgrund.
- b) Herman Severin Leopoldus, f. 14 Nov. 1921 i Oslo, Agronom. [Fossum ved Skien.]
- c) Anna Cecilie, f. 12 April 1925 i Oslo. [Fossum ved Skien.]
- 3) Sophie Eugenie, f. 28 Juni 1894 paa Fossum, g. 19 April 1913 i Gjerpen m. Pianist Fridtjof Backer-Grøndahl, f. 15 Okt. 1885 i Kria. [Vindern ved Oslo.]
- 4) Hedvig Hannah Franziska, f. 19 Juli 1898 paa Fossum, g. 1 Sept. 1920 m. ital. Kaptajn i Artilleriet, cand. oecon., Greve Enrico Guiseppe Pietro Armani til Castel del Piano, f. 27 Febr. 1896. [Castel del Piano ved Perugia.]
- b. Severin Wilhelm, f. 20 Juli 1871 † 19 Dec. 1945, *Civilingeniør*, g. 28 Dec. 1894 m. Jenny Bisgaard (F.: norsk Kaptajn af Inf. Richard B. og Wenche Dorothea Prebensen), f. 19 Juni 1872 i Kristianssand. [Frederiksberg.] Børn:
- 1) Anna Sophie Hedvig, f. 21 Dec. 1895 i Klein-Seditz (N.H.VII.Fr.M.) (N.D.M.), g. 28 Nov. 1921 i Kbh. m. engelsk Kaptajn af Reserven, Kontorchef i Alliance Assurance Co. bachelor of commerce Sidney James Humphrey Moorhouse, f. 7 Nov. 1896. [London.]
- 2) Frederik Wilhelm Severin Herman Leopoldus, f. 17 April 1897, Sportsjournalist. [Norge.]
- 3) Frantz Siegfried Richard Christopher Leopoldus, f. 6 April 1902 i Kbh., Direktør, g. 28 Juli 1934 i Kbh. (b.v.) m. Inger Peronard (F.: Kaptajn i D.F.D.S. Louis François P. og Karen Horup), f. 10 Juni 1913, skilt (hun g. 2^o) [Frederiksberg.]
- c. Herman, f. 17 Aug. 1873 † 3 Aug. 1935, g. 27 Febr

Løvenskiold.

1900 m. *Julie Louise Kaas*, f. 28 Juli 1873 † 17 Juli 1937. Børn:

- 1) *Mogens Severin Herman Leopoldus*, f. 1 Dec. 1900, g. 21 Juli 1942 i Randers (St.M.) m. *Fritze Marie Peltz*, f. 27 April 1915 † 25 Dec. 1944. [Frederiksberg.]
- 2) *Anna Sophie Hedvig Adelheid Fanny*, f. 30 Maj 1908 i Kbh. (Fredr.), g. 25 Aug. 1943 m. Assistent under Handelsministeriet *Claus Riis*, f. 22 Aug. 1913. [K.]
- 3) *Anna Hedvig*, f. 14 Jan. 1912 i Elling, g. 29 Aug. 1938 i Kbh. (C.) m. Skibsmægler *Otto Erdewin Pinckernelle*, f. 11 Febr. 1905. [Hamburg.]

2. Gren.

Uddød 23 Febr. 1948.

3. Gren.

Herman Leopoldus Løvenskiold, f. 4 Febr. 1897 i Kria. (Søn af Oberstløjtnant, Stortingsmand *Herman* til Rafnæs, f. 20 Juni 1869 † 2 Febr. 1927, og *Annette Giertsen*, f. 30 Jan. 1871, g. 5 Sept. 1894 † 12 Juni 1940), Dr. phil., Kaptajn* (N.D.M.), g. 10 Aug. 1929 i Oslo m. *Rachel Maria (Mia) Ingebrigtsen* (F.: Hvalfanger *Morten Andreas I.* og *Josefine Marie Hag*), f. 28 Aug. 1907 i Kria. [Ekebo, Nesodden ved Oslo.] Børn:

1. *Inger*, f. 8 April 1933 i Oslo.
2. *Herman Leopoldus*, f. 15 Marts 1938 sst.

Den friherrelige Linje.

Lensbaron *Oscar Preben Fritz Leopold Løvenskiold*, f. 17 Juni 1911 i Kbh. (Søn af Hofjægermester, Legationsraad, Lensbaron *Carl Oscar Herman Leopoldus*, f. 29 April 1864 † 4 Maj 1938), Nyder af Baroniet *Løvenborgs Successorfond*, g. 2 Sept. 1937 i Asminderød m. *Ingrid Jensen*, f. 27 Jan. 1910 i Hestbæk. [Sorø.]

Søster:

Baronesse *Lili Regitze Sophie*, f. 12 Nov. 1912 i Kbh., overord. Stiftsdame i Vallø.

Moder:

Baronesse *Regitze*, født Baronesse *Bille Brahe*, f. 19 Juli 1884 paa *Holgershaab*, g. 8 Juli 1910 i Kbh. (C), skilt.

Faders Datter:

af *Faderens 1. Ægteskab med Rigmor Marie Tvermoes*, f. 11 Okt. 1879, g. 29 April 1897, skilt † 9 Sept. 1925.

Baronesse *Else Vibeke*, f. 11 Aug. 1899 i Charlottenlund, g. 20 April 1920 i Sthlm, m. svensk Kammerherre, Baron *Gustaf Samuel Viktor Åkerhielm* til *Margrethelund*, f. 19 Febr. 1894 † 20 Febr. 1950. [Margrethelund ved Åkersberga.]

Faders Enke:

Lensbaronesse *Ingeborg Helene Nathalie*, født von *Eilbrecht*, f. 7 Febr. 1878 i Hillerød g. 2 Aug. 1923 i Nøddebo, Enke 4 Maj 1938. [K.]

Løvenstjerne.*



Kommerceraad Johan Adolph Struve blev 31 Dec. 1714 adlet med Navnet Løvenstjerne.

Læge Anton Herman Gravenhorst erholdt ved kongeligt aabent Brev af 29 Febr. 1872 Stadfvæstelse paa Adelskab under Navnet Løvenstjerne. — Vaabenafbildning i Farver og udførlig Slægttavle, se Aarg. 1885.

Ulf Robert Gravenhorst Løvenstjerne, f. 10 Maj 1907 i Helsingborg (Søn af Oberstløjtnant Anton Lauritz Johan Adolf Gravenhorst, f. 28 Maj 1874 † 5 Sept. 1937), Bankembedsmand, Kaptajn i Vendes Art.-Reg. Res., g. 9 Aug. 1941 i Gefle m. Lily Britta Møller (F.: Direktør Sven M. og Lily Unér), f. 10 Marts 1917 i Sthlm. [Stockholm.] Døtre:

1. Therèse Alexandra, f. 27 Okt. 1943 i Sthlm.
2. Lily Charlotte, f. 19 Marts 1947 sst.

Moder:

Alexandra Augusta, født Friherreinde Ramel, f. 30 Maj 1881 i Sthlm., g. 17 Okt. 1904 i Helsingborg, Enke 5 Sept. 1937. [Stockholm.]

Farfader:

Robert Peter August Gravenhorst til Wegeholm, f. 27 Okt. 1840 † 1 Jan. 1894, Kammerherre, g. 2 Nov. 1870 m. Therese Holmblad, f. 6 Aug. 1847 † 23 Marts 1923. Børn:

1. Herman Peter Gustaf Adolf Gravenhorst, f. 7 April 1877 † 10 Nov. 1913, Marinelieutenant, Koffardikaptajn, g. 12 Juni 1912 m. Ellen Aspelin, f. 9 Febr. 1879 † 9 Juni 1926. Søn: Herman Hjalmar Johan Robert Gravenhorst, f. 24 Sept. 1913, g. 1^o 5 Juli 1939 m. Gun Strømberg, f. 1 Okt. 1915, skilt 1943; 2^o 15 Okt. 1947 m. Aase Inger Løvengreen, f. 9 Jan. 1907 i Aarhus (g. 1^o m. Direktør Martin Rahlenbeck, skilt). [Stenby, Munktorp.] Datter:

af 1. Ægteskab:

- Ellen Agneta, f. 10 Juni 1941.
2. Emma Mary Alice, f. 24 Maj 1878 paa Wegeholm, g. 22 April 1898 m. Godsejer, Ritmester* i skaanske Drag.-Reg. Sture Magnus Kristian Teofil Brunstrøm, f. 22 April 1868. [Stureholm.]
3. Laura Maria Noline Jeanette, f. 27 Febr. 1886 paa Wegeholm, g. 22 Okt. 1909 m. Major i skaanske Kavall.-Reg. Res., Friherre Emil Waldemar Frederik Ehrensvärd, f. 12 Okt. 1877 † 6 Jan. 1937. [Helsingborg.]

Farfaders Broder:

Julius Ludvig Gustav Gravenhorst, f. 16 Dec. 1847 † 12 Sept. 1907, g. 6 Aug. 1878 m. Friherreinde Julie Caro-

Løvenstjerne.

line Charlotte von Düben, f. 24 Nov. 1844 † 13 Okt. 1910.
Søn:

- August Herman Ludvig Gravenhorst, f. 1 Aug. 1879 † 22 Okt. 1945, Koffardikaptajn, g. 28 April 1902 m. Marie Charlotte Bauchène, f. 25 Nov. 1880, skilt 1921. [Le Havre.] Børn:*
- a. *Roger Gustave Hermann Gravenhorst, f. 20 Juli 1903, Bankembedsmand, g. 4 Sept. 1925 m. Raymonde Charlotte de Laël, f. 7 Nov. 1904 i Le Havre. [Le Havre.] Søn: Claude Charles Gilbert Gravenhorst, f. 21 Maj 1926.*
 - b. *Robert Felix Gravenhorst, f. 30 Sept. 1916 i Le Havre, g. 9 Juni 1942 m. Paulette Marguerite Hebert, f. 29 Juni 1919 i Brest. Børn:*
 1. *Alain Roger Gravenhorst, f. 21 Sept. 1945 i Paris.*
 2. *Nadine, f. 19 Sept. 1949 sst.*

von der Maase.



Frederik Masius adledes 1 Juli 1712 med Navnet von der Maase. — Vaabenafbildning i Farver og udførlig Stamtavle, se Aarg. 1913.

Herman Frederik (Fritz) Rostgaard von der Maase, f. 8 Aug. 1882 paa Annolt (Søn af Kammerherre Frederik Christian Rostgaard, f. 30 Nov. 1825 † 7 Sept. 1905, og Anna Wilhelmine Jacobine Neumann, f. 15 Maj 1850, g. 24 Aug. 1881 † 6 Marts 1941), Besidder af Det v. d. Maasiske Fideikommiss, Kammerjunker, Premierløjtnant,* Godsejer, g. 1^o 15 Okt. 1907 i Viborg m. Edel Christine Sandberg (F.: Købmand Jens S. og Mette Andrea Holm), f. 10 April 1878 i Viborg, skilt. [K.], 2^o 8 April 1921 i Nyborg m. Ester Schumacher (F.: Kaptajn Otto Carl S. og Justa Vilhelmine Kruse), f. 12 Febr. 1897 i Nyborg. [Anholt.] Børn:*

af 1. Ægteskab:

1. *Ingeborg Vilhelmine Amalie, f. 16 Aug. 1908 i Viborg, Oversygeplejerske, Konventualinde i Gissfeld. [K.]*
2. *Frederik Christian Rostgaard, f. 21 Nov. 1910 i Viborg, Driftsingeniør, g. 1^o 20 Juni 1936 i Kbh. m. Karen Gjetting, f. 5 Febr. 1910 i Kbh., skilt; 2^o 8 Marts 1941 i Helsingborg m. Amalia (Lalla) Olofsdotter Granberg (F.: Kunsthistoriker, Intendent Johan Olof G. og Emma Julia Amalia Margareta Fröding), f. 7 Aug. 1912 i Stockholm. [K.] Børn:*
 - a. *Birgitta, f. 23 Jan. 1945 i Kbh. (Vallø).*
 - b. *Jens Christian Rostgaard, f. 1 Aug. 1949 i Kbh.*

af 2. Ægteskab:

3. *Lotte, f. 1 Febr. 1922 i Kbh., g. 23 Maj 1942 i Søllerød m. Civilingeniør Jes Skovgaard-Petersen, f. 13 Jan. 1917 i Hørsholm. [K.]*

- Ove Rostgaard, f. 26 April 1923 paa Anholt, g. 28 April 1945 i Buenos Aires m. Esther Corfiati (F.: Fransisco C. og Carmen Anzuategui Pacheco), f. 5 Marts 1925. [K.]
Børn:
 - Hans René Rostgaard, f. 5 Marts 1946 i Buenos Aires.
 - Mónica Esther, f. 2 Nov. 1947 sst.
- Hans Rostgaard, f. 15 Nov. 1928 i Kbh., Landvæsenselev. [K.]

Farbroder:

Christian Rostgaard, f. 2 April 1831 † 23 Dec. 1899. Generalmajor, Kammerherre, Ordensmarskal, første Staldmester og Chef for den kgl. Staldetat, g. 3 Dec. 1872 m. Comtesse Caroline Amalie Holck-Winterfeldt, f. 28 Sept. 1842 † 26 Dec. 1914. Børn:

- Agnès Christiane Olivia, f. 25 Jan. 1874 i Kbh., Stiftsdame i Vallø. [K.]
- Margrethe Elisabeth, f. 1 Aug. 1875 i Kbh., Konventualinde i Gisselfeld adelige Jomfrukloster. [K.]
- Ingeborg Caroline, f. 1 Okt. 1877 i Kbh., Stiftsdame i Vallø (B.M.1.*). [K.]
- Ove Frederik Gustav Rostgaard, f. 15 Aug. 1879 † 18 Dec. 1941, Kammerjunker, Ritmester, g. 15 Marts 1911 i Kbh. m. Margrethe (Maggie), født Platou (F.: Fuldmægtig Frederik Theodor Emil P. og Adolphine Heilmann), f. 20 Febr. 1871 i Flensborg (g. 1^o m. Grosserer Søren Christian Wærum † 10 Jan. 1910). [Jyderup.]

Mesmer Saldern.*

Fransk Ritmester Jean Marie Almé Mesmer blev 28 Sept. 1811 adlet med Tilnavnet Saldern, »dog uden at dermed er forbundet nogen videre Ret eller noget Fortrin«. — Uddød i Mandslinjen 5 Dec. 1930.

Elisabeth Marie Susanne Georgine Mesmer Saldern, f. 9 Febr. 1881 (Datter af preuss. Landraad Caspar Hans Bernhard til Schierensee, f. 13 Jan. 1849 † 31 Juli 1883 og Louise Ernestine Georgine von Buchwaldt, f. 26 Maj 1859, g. 16 April 1880 † 4 Juli 1947), g. m. Provst for det adelige Kloster Preetz, Oberstlieutenant Friedrich von Buchwaldt.

Molderup.

Johan Molderup til Vestervig Kloster blev adlet 26 Juni 1731. Slægten har stedse skrevet sig »Moldrup«.

Slægtens Medlemmer skriver sig »de Moldrup«.

Molderup.

Ove Georg Frederik Havn de Moldrup, f. 8 Febr. 1908 (Søn af Hovedkasserer Vilhelm Frederik Havn, f. 8 Juni 1861 † 14 Juli 1925 og Ingeborg Wibolt, f. 27 April 1875, g. 30 Sept. 1904 † 10 Dec. 1949), Nyder af Det Moldrupske Fideikommiss' Successorfond, Fabrikant, g. 29 Jan. 1931, m. cand. phil. Lise Schjøtt Fredericia, f. 5 Nov. 1906, skilt. [Los Angeles.]

Søskende:

1. Karen Margrethe Ingeborg Eline Havn, f. 9 Dec. 1906 g. 20 Juni 1930 m. Forfatter Hans Christian Branner, f. 23 Juni 1903. [K.]
2. Elisabeth Havn, f. 5 Aug. 1909 (Chr.X.Fr.M.), g. 15 April 1931 m. Direktør for Ø.K. Afd. i Manila, Dansk Konsul Gustav Hallberg, f. 11 Jan. 1900 (Chr.X.Fr.M.). [Manila.]
3. Niels Johan Frederik Juel, f. 3 Marts 1919, Specialist i Frøkultur. [Los Angeles, California.]

Farfaders Fader:

Peter, f. 28 Aug. 1786 † 8 Okt. 1846, Kaptajn, Regimentskvartermester. Søn:

August Jacob, f. 9 Nov. 1834 † i April 1902, Forretningsbestyrer, g. 18 Dec. 1859 m. Louise Petri, f. 5 Aug. 1840 †. Børn:

a. Henry Ludvig, f. 1 Dec. 1864 † 4 Juli 1949, Maskinist, g. 22 Dec. 1891 m. Nora Bella Richert, f. 11 Dec. 1868 † 31 Marts 1905. Børn:

1) Loris Wesley, f. 19 Sept. 1892, Købmand, g. 18 April 1920 m. Eleanor Kathrine Kopp, f. 30 Juni 1898. [San Mateo, Californien.] Søn:

Loris Christian, f. 7 Juli 1922, g. 24 Aug. 1945 m. Gloria Totten, f. 1 April 1924. [San Mateo, Calif.]
Datter:

Candace Ann, f. 9 Sept. 1949.

2) Beatrice Luise, f. 28 Dec. 1893, Lærerinde. [Daly City.]

b. Charles Milton, f. 12 Juli 1874, Maler, g. 24 Dec. 1900 m. Hattie Aljura Horton. [San Francisco.] Søn:

Milton Edward, f. 17 Juni 1909, g. 27 Okt. 1934 m. Ruth Breckel. [San Francisco.] Datter:
Sallie Irene, f. 1 Nov. 1937.

c. Florence Edna, f. 31 Maj 1879, g. 25 Nov. 1903 m. Lidsey Andrew Snell, f. 27 Febr. 1864 † 1 Nov. 1948. [San Francisco.]

d. Eva Laurine, f. 5 Jan. 1888, g. 10 Juli 1912 m. Clive Smith, f. 1 Sept. 1884. [San Francisco.]

Moltke.



Gammel mecklenborgsk Adelslægt, af hvilken nedenstaaende Linjer i det 17. Aarh. kom til Danmark, medens andre nu forlængst uddøde Linjer alt blomstrede her i det 14. Aarh. — Gehejmeraad Adam Gottlob Moltke ophøjedes 31 Marts 1750 til Greve af Bregentved. — Kammerherre, Oberst Adam Ludvig von Moltke blev 18 April 1776 naturaliseret som dansk Adelsmand (den yngre adelige Linje). — Gehejmekonferensraad, Greve Gebhardt Moltke erholdt ved Patent af 12 Juli 1843 Tilladelse til at føre Navnet Moltke-Hvitfeldt. — Ved aabent Brev af 10 Nov. 1866 tillagdes der Kaptajn Otto Heinrich Theodor Albert Frederik August Moltke Rettigheder som dansk Adelsmand (den ældre adelige Linje).

Udførlig Slægttavle med Vaabenafbildninger i Farver se Aarg. 1921.

Den ældre adelige Linje.

Otto Knud Axel Johan Moltke, f. 10 Juli 1897 i Kbh. (Søn af Generalmajor Otto August Heinrich, f. 3 Juni 1868 † 22 Juli 1922 og Elisabeth Marie Hansen, f. 31 Maj 1876, g. 24 Aug. 1895, † 1 Okt. 1941), Sekretær under Statens Ligningsdirektorat, g. 1 Juli 1928 i Gurre m. Jessie Maud Carøe (F.: Grosserer Carl Johan C. og Alice Maud Prior), f. 5 April 1901 i Kbh. [»Trekanten« ved Snekkersten.] Datter: Alice Elisabeth, f. 24 Aug. 1939 i Hellerup.

Faders Søskende:

1. Augusta, f. 8 Maj 1875 i Kbh., g. 5 Nov. 1910 sst. m. Direktør, cand. phil. Gotfred Schmedes, f. 14 Juni 1873. [K.]

af Faderens 2. Ægteskab 18 Febr. 1880 m. Caroline Frederikke, født Jacobsen, f. 29 Juli 1849 † 16 Nov. 1933, g. 1^o m. R. C. Puggaard † 1873.

2. Helmut Heinrich Otto, f. 12 Jan. 1882 † 26 Maj 1930, cand. polyt., Ingeniør, Direktør, g. 1^o 30 Maj 1914 i Søllerød m. Skuespillerinde ved det kgl. Teater Bodil Ipsen, f. 30 Aug. 1889 i Kbh. (Johs.), skilt 1917, 2^o 3 Maj 1917 m. Operasangerinde ved det kgl. Teater Astrid Louise Therese Marie Elsted, f. 19 Febr. 1886 † 29 Okt. 1918, 3^o 25 Maj 1923 m. Christine (Kirsten) Mariane Kingo Harder, f. 14 Juli 1887 † 25 Juli 1924, 4^o 7 Aug. 1928 m. Gerda Caroline Børgesen, f. 7 Okt. 1889. [K.]

Moltke.

Den yngre adelige Linje.

Carl Christian Frederik von Moltke, f. 25 Febr. 1867 i Sæby (Søn af Amtmand, Kammerherre Adam Frederik, f. 1 Febr. 1821 † 20 Nov. 1886, og Louise Augusta Gertrude von Rosen, f. 31 Juli 1837, g. 31 Maj 1861 † 26 Maj 1916), Generalmajor*, (K.D.M.) (B.M.K.1.) (F.Æ.L.4.) (F.O.I.P.) (N.St.O.2.2) (S.Sv.2.2), g. 3 Juli 1896 i Kbh. (C) m. Ellen Müller (F.: Oberst Christian M. og Sophie Schwarz), f. 20 Dec. 1869 i Skanderborg. [Charlottenlund.]

Broder:

Vilhelm Gebhard, f. 4 Dec. 1872 † 30 Nov. 1948, Statsadvokat, g. 18 Okt. 1902 i Rungsted m. Ebba Augusta Tønder (F.: Oberst, Kammerherre Ebbe Holger Valdemar T. og Marie Johanne Toft), f. 27. Maj 1879 i Næstved. [Hellerup.] Børn:

1. Marie Louise, f. 2 Okt. 1904 i Aalborg, Læge, g. 30 Dec. 1935 i Hellerup m. Overlæge ved Kolonien Filadelfia, Dr. med. Poul Dickmeis, f. 6 Juni 1903 i Kbh. [Dianalund.]
2. Adam, f. 24 Dec. 1906 i Aalborg, cand. jur., Politifuldmægtig, g. 13 April 1935 i Skovshoved m. Lykke Elisabeth Jacobæus (F.: Landsdommer Henrik I. og Anne Sophie Lottrup), f. 8 Febr. 1913 i Kbh. (Johs.) [Aarhus.] Børn:
 - a. Anne Marie, f. 3 Jan. 1937 i Vejle. (Vallø.)
 - b. Adam Vilhelm, f. 11 Maj 1943 i Ringenæs.
3. Signe, f. 27 Okt. 1909 i Hellerup, Plejemoder paa Kbh. Amts Tuberkulosehospital, overord. Stiftsdame i Vallø. [Lyngby.]
4. Fritze, f. 23 Maj 1912 i Hellerup, Bestyrer af Disputats-samlingen ved Universitetsbiblioteket, g. 20 Okt. 1934 i Hellerup m. Talepædagog, Dr. phil. Svend Smith, f. 24 Juli 1907 i Charlottenlund. [Hellerup.]
5. Ebba Lis, f. 17 Sept. 1914 i Hellerup, g. 26 Jan. 1935 sst. m. Grosserer Poul Kaifer Nielsen, f. 17 Jan. 1907 i Kbh. (Frh.) [K.]

Den grevelige Linje.

Den ældste Gren.

I. Linje.

Greve Carl Adam Nathanael Moltke, f. 13 Sept. 1908 i Kbh. (Søn af Gesandt, Udenrigsminister, Premierløjtnant af Flaaden, Kammerherre, Greve Carl Poul Oscar, f. 2 Jan. 1869 † 5 Sept. 1935), Attaché ved Danmarks faste Delegation ved U.N. (Stb.M.C.F.), g. 26 Maj 1944 i Sthlm. m. Mab Wil-

Moltke.

son Wright, f. 9 Okt. 1911 i San Francisco, (g. 1^o, skilt). [New York.]

1. Comtesse Cornelia Alexandra, f. 11 Febr. 1945 i Uppsala.
2. Comtesse Victoria Ann, f. 21 Maj 1946 i New York.

Moder:

Enkegrevinde Cornelia (Nina), født van Rensselaer Thayer, f. 6 Dec. 1881, g. 29 Juni 1907, Enke 5 Sept. 1935. [Christiansholm, Klampenborg.]

Farfader:

Greve *Adam Henrik Carl*, f. 23 Juni 1828 † 14 Febr. 1913, Kammerherre, østrigsk Major. Søn:

af 3. Ægteskab m. *Magda Comtesse Raben-Levetzau* (1846—1920):

Greve *Frederik Josias Valdemar Otto*, f. 10 April 1877 † 13 Aug. 1939, Ritmester, g. 1^o 8 Juni 1905 paa Holsteinborg m. Comtesse *Eleonora Mimi Holstein*, f. 14 Juni 1883 i Kbh. (P.o.r.K.), skilt, [K.]. 2^o 24 Febr. 1933 i Nice m. *Sigrid Maria Jørgensen*, f. 19 Okt. 1904 paa Frederiksberg (g. 2^o m. *Frederick Alan Parker*, O.B.E.). Søn:

af 1. Ægteskab:

Greve *Carl Adam Christian*, f. 17 Febr. 1907 i Kbh., cand. jur., Overpræsident i København (R.*) (N.St.O.2¹), g. 1^o 15 Aug. 1933 i Korsør m. *Jytte Bech*, f. 13 Jan. 1911, skilt [Kruusesminde ved Korsør], 2^o 2 Marts 1940 i Kbh. m. *Hélène Florence Sophie Huyssen van Katendyke*, f. 27 Dec. 1913 i Bruxelles. [Charl.] Børn:

af 1. Ægteskab:

a. Comtesse *Marianne*, f. 18 Okt. 1936 paa Frederiksberg. (Vallø.)

af 2. Ægteskab:

b. Greve *Henrik Carl Willem*, f. 5 Jan. 1941 i Kbh.

c. Greve *Casper*, f. 4 Febr. 1943 i Gentofte.

d. Comtesse *Christine Cecilie Mimi*, f. 14 April 1950 i Gentofte.

Se iøvrigt »Danmarks Adels Aarvog« 1924 og
»Gothaisches genealogisches Taschenbuch
der gräflichen Häuser«.

II. Linje.

Greve *Erik Gebhart Oskar Frederik Moltke*, f. 17 Marts 1922 (Søn af Greve *Erik Gebhart Oskar Frederik*, f. 27 Okt. 1896 † 5 April 1922), Medbesidder af det Bruun-Neergaardske Fideikommis, Civilingeniør, g. 31 Juli 1949 i Tamdrup K. m. *Kirsten Lorenzen* (F.: Forpagter *Henrik August L.* og *Marie Krog*), f. 31. Dec. 1928 paa Bisgaard. [Frederikshavn.]

Moltke.

Moder:

Fru **Ella Paus**, f. Glückstadt (F.: Generalkonsul Valdemar G. og Julie Ree), f. 24 Juni 1899, g. 3 Juni 1920, Enke 5 April 1922 (g. 2^o 14 April 1935 m. Konsul **Thorleif Paus**). [Kveserum, Sverige.]

Farfader:

Greve Frederik Christian, f. 14 Febr. 1870 † 27 Febr. 1946, Bankkasserer, g. 1^o 30 Dec. 1893 m. *Cecilie Pauline Kaas*, f. 3 April 1864 † 21 Maj 1922; 2^o 13 Dec. 1923 i Ø. Egesborg K. m. Comtesse *Benedicte Knuth*, f. 25 Juli 1893 paa Østergaard, Dekanese i Det adelige Stift Vallø. [Vallø.]
Børn:

af 1. Ægteskab:

1. Comtesse **Irm a Adelheid Marie**, f. 27 Juli 1895 i Kbh., g. 18 Juni 1930 m. Grosserer **Ola f Michael sen**, f. 27 Okt. 1874 † 14 Dec. 1938. [K.]

af 2. Ægteskab:

2. Greve **Adam Frederik**, f. 27 Dec. 1924 i Kbh., Tegner. [K.]
3. Greve **Peter Ditlev**, f. 10 Maj 1926 sst., stud. techn., g. 20 Sept. 1949 i Valløby K. m. **Birthe Marie Størck Petersen** (F.: Lektor Aage Johan P. og Magda Margrethe Jørgensen), f. 14 Aug. 1925. [Kgs. Lyngby.]

Farfaders Brødre:

1. Greve **Harald Viggo**, f. 14 Dec. 1871, Maler, Løjtnant* (R.*D.M.) g. 30 Marts 1910 m. Comtesse **Else Moltke** (Po.P.R.), i. 2 Marts 1888. [K.] Døtre:
 - a. Comtesse **Rose Marie Ingeborg**, f. 21 Jan. 1913, g. 28 Maj 1936 m. Interieur-Arkitekt **Aage Casse Schou**, f. 19 April 1901. [Oslo.]
 - b. Comtesse **Alette Thusnelda Amalie**, f. 15 Maj 1926, g. 21 Nov. 1950 i New York m. cand. polit. **Bent Greve Ahlefeldt-Laurvigen**.
2. Greve **William Oscar**, f. 18 Sept. 1879 i Yorkville, U.S.A., Hovedkasserer* i Østasiatisk Kompagni, g. 17 Marts 1902 m. **Emilie Johanne Rebøl**, f. 24 Febr. 1883. [K.] Børn:
 - a. Comtesse **Karen Erna Regitze**, f. 29 Okt. 1906 i Kbh., g. 2 Jan. 1931 paa Frederiksberg m. Kunstmaler **Jean Bertrand**, f. 18 Nov. 1887. [Paris.]
 - b. Greve **Kay Aage**, f. 23 Jan. 1912 i Kbh., Kontorchef, cand. jur., g. 19 Febr. 1937 i Kbh. (b.v.) m. **Esther Marion Hagbarth**, f. 28 Sept. 1911 i Kbh. [K.] Børn:
 - 1) Comtesse **Elisabeth**, f. 21 Aug. 1938 i Hellerup. (Vallø.)
 - 2) Greve **Hans Henrik Joachim**, f. 31 Jan. 1944 paa Frederiksberg.
 - c. Greve **Bent Ulrik**, f. 14 April 1918 i Kbh., Sekretær, g. 10 Maj 1941 paa Frederiksberg m. **Alice Cecil Welling**, f. 27 Okt. 1914. [K.] Datter:

Moltke.

Comtesse Birgitte, f. 17. Aug. 1946 paa Frederiksberg.

Farfaders Farbroder:

Greve Joachim Richard Henry Moltke, f. 31 Juli 1834 † 30 Okt. 1898, g. 31 Maj 1860 m. Julie Charlotte Frederikke Westermann, f. 20 Okt. 1838 † 18 Sept. 1880. Søn:

Greve Henry Theodor, f. 21 Febr. 1863 † 8 Nov. 1935, Løjtnant, g. 9 Jan. 1894 m. Ellen Brakelock Barker, f. 22 Juni 1870. [Nansori, Fidji-Øerne.]

III. Linje.

Uddød i Mandslinjen 15 Febr. 1925.

Comtesse Thyra Emily Olga Alice Moltke, f. 18 Aug. 1874 (Datter af Greve Ferdinand Sofus Carl Magnus, f. 24 Aug. 1846 † 15 Febr. 1925 og Annie Shepherd, f. 27 Sept. 1847, g. 29 Aug. 1873 † 8 Jan. 1914), g. 1^o 27 Sept. 1899 m. Kontorchef Günther von Ellbrecht, skilt, 2^o 26 Marts 1910 m. Godsejer Lauritz Peter Holmblad, skilt, død. [K.]

Greverne Moltke af Bregentved.

Lensgreve Christian Frederik Gustav Moltke til Bregentved m. m., f. 19 April 1895 paa Marienborg (Søn af Kammerherre, Hofjægermester Greve Hemming Vilhelm, f. 12 Sept. 1861 † 8 Nov. 1927), Nyder af Grevskabet Bregentveds Successorfond, Hofjægermester, Kurator for Vemmetofte adelige Jomfrukloster (R.*), g. 11 Sept. 1922 i Damsholte K. m. Helga Gertrud von Lüder (F.: Dr. jur. Hans v. L. og Magdalene Louise Ellen Schnack), f. 30 Nov. 1899. [Bregentved nr. Haslev.] Børn:

1. Greve Peter Christian Frederik Gustav til Marienborg, f. 24 April 1924, stud. med. [K.]
2. Greve Hans Hemming Joachim Christian, f. 18 Juni 1925, Student, Landvæsenselev.
3. Comtesse Ellen Caroline Helga, f. 6 Aug. 1929. (Vallø.)
4. Comtesse Ebba Clara Magda, f. 26 Nov. 1930, Student. (Vallø.)

Moder:

Grevinde Julie Sophie Clara, f. Schnack, f. 23 April 1871 Kbh., g. 11 Juli 1894 sst., Enke 8 Nov. 1927. [Marienborg.]

Faders Broder:

Greve Erik Oluf, f. 22 Marts 1868 i Kbh. cand. phil. [K. og Helsingør.]

Farfaders Broder:

Greve Christian Henrik Carl til Jomfruensegede og Lystrup, f. 13 Maj 1833 † 21 Dec. 1918, Gehejmekonferensraad, Kammerherre, g. 7 Dec. 1865 m. Comtesse Caroline Amalie Danneskiold-Samsøe, f. 10 Maj 1843 † 5 Febr. 1876. Børn:

Moltke.

1. Greve *A a g e Vilhelm Christian til Lystrup og Jomfruens Egede*, f. 18 Sept. 1866 † 5 Nov. 1943, Kammerherre, Kurator for Det adelige Stift Vallø, g. 16 Juli 1896 m. Comtesse *E l i s a b e t h Thyra Danneskiold-Samsøe*, f. 16 Juli 1869 † 3 Nov. 1948, Dekanese for Det adelige Stift Vallø. Børn:
 - a. Comtesse *Ellen Bege Louise*, f. 24 Okt. 1900, Hofdame hos Hds. M. Dronning Alexandrine, Hofstiftsdame i Vallø. [K. og Vallø.]
 - b. Greve *I v a r Christian Eiler til Lystrup og Jomfruens Egede*, f. 15 Marts 1904, cand. polit., Fuldmægtig i Udenrigsministeriet (R.*), g. 9 Aug. 1938 m. *B a r b a r a Mary Norman Holmes*, f. 16 Jan. 1911 i Bathurst, Australien. [K. og Lystrup pr. Fakse.] Sønner:
 - 1) Greve *A d a m Christian Aage James*, f. 13 Okt. 1943 i Bern.
 - 2) Greve *N o r m a n Ivar Frederik*, f. 2 April 1945 i Bern. (Kongsted K.).
2. Greve *E i l e r Frederik Ernest*, f. 30 Sept. 1870, Kammerherre (R.*) (B.L.5.) (F.Æ.L.5.) (N.O.N.5.) (P.Chr.3.) (Sp. C.III.3.) (Stb.V.4.), g. 1^o 12 Juni 1906 m. Comtesse *E l l e n Elisabeth Holstein*, f. 26 Maj 1885 † 10 Okt. 1918, 2^o 22 Juni 1929 m. Comtesse *Margrethe Vibeke Danneskiold-Samsøe*, f. 25 April 1896. [Lystrup.] Børn:
 - a. Greve *O v e Christian Ernest*, f. 5 Aug. 1908 paa Basnæs, Ritmester*, g. 26 Marts 1938 m. *G i s e l a Hanna Esther Busch* (F.; Kapelmester Fritz B.), f. 6 Okt. 1919. [Buenos Aires.] Børn:
 - 1) Greve *J o a c h i m F l e m m i n g*, f. 23 Febr. 1939 i Næstved. (Holsteinborg K.)
 - 2) Comtesse *Barbara Y v o n n e*, f. 22 April 1941 i Næstved. (Herlufsholm K.)
 - b. Greve *E r l a n d*, f. 25 Nov. 1911 paa Basnæs. [California.]

af 1. Ægteskab:

 - c. Comtesse *A m y*, f. 6 Juni 1932 i Kbh., Konventualinde i Gisselfeld adelige Jomfrukloster. (Vallø.)
3. Comtesse *H e n n y Caroline Julie*, f. 29 Marts 1873, Enke efter Kammerherre, Baron Joachim Wedell-Neergaard.

Greverne Moltke-Hvitfeldt.

Greve *Leon Charles Joseph Moltke-Hvitfeldt* til Glorup og Rygaard, f. 14 Nov. 1898 i Paris (Søn af Kammerherre, cand. jur. Greve *A d a m Gottlob Carl*, f. 31 Juli 1864 † 19 Okt. 1944, og *L o u i s e Eugenie Bonaparte*, f. 7 Febr. 1873, g. 29 Dec. 1896 † 22 Jan. 1923), Landbrugskandidat, Hofjægermester, g. 6 Febr. 1929 m. Comtesse *T o v e Danneskiold-Samsøe*, f. 31 Maj 1909 i Rungsted. [Glorup ved Øxendrup.] Døtre:

1. Comtesse *A l i c e Marie Louise*, f. 11 Marts 1930, Konventualinde i Gisselfeld adelige Jomfrukloster.

Moltke.

2. Comtesse Marcellita (L i t a) Eugenie, f. 15 Maj 1931.
3. Comtesse Nina Katarina, f. 2 Jan. 1937.
4. Comtesse Berta Grethe, f. 12 Febr. 1938, Konventualinde i Gisselfeld adelige Jomfrukloster.

Søskende:

1. Comtesse M a r i e Louise Caroline, f. 7 Nov. 1897 i Paris, g. 17 Aug. 1940 m. Marquis Raymundo Pozo Rubio † 1 Marts 1948. [Spanien.]
2. Greve J e r o m e Eugène Otto, f. 14 Jan. 1902 † 28 Juli 1949, Afdelingschef i Dansk Røde Kors, g. 17 Juli 1929 m. E b b a Øllgaard, f. 11 Aug. 1906. [K.]
3. Greve A d a m Nicholas, f. 17 Maj 1908 i Paris, cand. jur., Legationsraad i Haag (Fi.L.3.¹) (I.Kr.5.), g. 26 Maj 1945 i Washington m. Grevinde M a r g i t von Rosen (F.: Overceremonimester Greve Eugène Eric Adelbert August v. R. og Eleonore Wijk), f. 12 Jan. 1917 i Stockholm. [Haag.]
Døtre:
 - a. Comtesse M a r g r e t e Louise Ella Nina, f. 28 Sept. 1948. (Vallø.)
 - b. Comtesse Elisabeth Marie, f. 16 Aug. 1950 (Vallø).
4. Greve E i l e r Helmuth Edgar, f. 22 Okt. 1909 paa Glorup, g. 29 Juni 1936 m. Elena Lucia, født Valaory, f. 7 Febr. 1905 (hun g. 1^o m. Metaxa, skilt). [Paris.]

Farbroder:

Greve L e o n Albin Gebhard, f. 28 Sept. 1869, Premierløjtnant* af Flaaden, Medlem* af den provisoriske Administration af Saardistriktet (R.*) (F.Æ.L.4.) (P.Chr.3.), g. 8 Marts 1898 m. Edith Marion Garner, f. 31 Jan. 1874. [Paris.]

Børn:

1. Greve L e o n Nicolaus Henri, f. 9 Jan. 1899, cand. jur. [Paris og Klelund ved Holsted.]
2. Comtesse M a r c e l l i t a Marguerite Dagmar Louise, f. 3 Febr. 1900, g. 27 Maj 1926 m. Baron R o b e r t Goury du Roslan, f. 6 Sept. 1893. [Paris.]

Farfaders Broder:

Greve V l a d i m i r til Quesarum, f. 4 Sept. 1834 † 15 Nov. 1894, Hofjægermester, Premierløjtnant, svensk Marineløjtnant, g. 21 Okt. 1856 m. O c t a v i a Caroline Hjelm, f. 10 April 1834 † 9 Juli 1918. Børn.

1. Comtesse O l g a, f. 18 Aug. 1870, g. 1 Aug. 1891 m. preuss. Oberst E g m o n t Polydor von Websky, f. 25 Marts 1864 † 19 Febr. 1916. [Bayern.]
2. Greve A d a m Vladimir, f. 24 Nov. 1872, Ritmester ved skaanske Husar-Reg.'s Res. (S.Sv.3¹), g. 27 Sept. 1900 m. Friherreinde Eva Christine (S t i n a) Gyllenkrok, f. 25 Juli 1878. [Misserød ved Höör.] Børn:
 - a. Comtesse A n n a Elise Octavia, f. 20 Aug. 1901, g. 9 Okt. 1924 m. Major ved Kavalleriets Res., Chef for Herresvadsklosters Remontedepot Carl H e n r i k Theodor Ekström, f. 12 Maj 1891. [Ljungbyhed.]

Moltke.

- b. Greve Adam Gebhard Wladimir, f. 1 Sept. 1903. [Stockholm.]
- c. Greve Eric Axel, f. 18 Juli 1906 (Stb. 1939—45 St.) (Stb. I. St.) (Stb. D. M.) (Can. Vol. Serv. M.), g. 7 Maj 1929 m. Helga Marie Evelyn Hansen, f. 31 Juli 1911, skilt. [Saskatoon, Canada.] Døtre:
- 1) Comtesse Eva Marie Corinne, f. 20 Febr. 1930.
 - 2) Comtesse Anna Margrethe, f. 10 Jan. 1933.
- d. Comtesse Ebba Margrethe, f. 10 Sept. 1910, g. 24 Nov. 1934 m. Ritmester, Friherre Sten Ramel.

Greverne Moltke af Espe.

Greve Adam Gottlob til Espe og Bonderup, f. 27 Juli 1868 (Søn af Hofjægermester, østrigsk Ritmester, Greve Otto Joachim Vilhelm til Espe og Bonderup, f. 9 Sept. 1828 † 17 Febr. 1868, og Georgine Charlotte Sophie Adolphine Julie Sehestedt Juul, f. 13 Febr. 1845, g. 10 Maj 1864 † 25 Dec. 1899), Kammerherre, Hofjægermester (R.^oD.M.) (N.O. N.2.) (N.St.O.2.2) (Pr.Kr.2.*) (R.St.Stan.2.*) (S.N.2.2), g. 18 Okt. 1892 m. Comtesse Ingeborg Agnes Danneskiold-Samsøe, f. 10 Aug. 1871, skilt 1926 † 2 Jan. 1942 (g. 2^o m. Lensbaron Otto Reedtz-Thott til Gaunø m. m.). [Espe ved Boeslunde.]

Greverne Moltke af Nørager.

Greve Ernst Moltke, f. 16 Okt. 1885 paa Conradeslyst (Søn af Hofjægermester, Greve Otto Joachim Adam til Nørager og Conradeslyst, f. 17 April 1860 † 8 Jan. 1937 og Ingeborg Valentin, f. 26 April 1862, g. 11 Maj 1883 † 25 Maj 1947), Besidder af det Moltke-Nøragerske Fideikommis, cand. jur., Sparekasseinspektør, Forstander for Herlufsholm Skole og Gods, Formand i Bestyrelserne for Diakonissestiftelsen, for Børnehjemmet Louisestiftelsen ved Sorø og for Ungdomshjemmet »Lindevangshjemmet«, samt for Administrationskomiteen for Rekonvalescenthjemmet Vedbygaard (K.^oD.M.) (Fi.L.2.2) (N.St.O.2.2) (Sv.N.2.2), g. 20 Marts 1915 i Solbjerg K. m. Baronesse Ingeborg Gyldenkrone, f. 2 Juli 1879 † 30 April 1916. [K.]

Søskende:

1. Comtesse Asta Bertha Julie, f. 31 Marts 1884 paa Conradeslyst, g. 13 Marts 1908 i Buerup K. m. Pastor Einar Prip, f. 5 Febr. 1868 † 2 Febr. 1939. [Frederiksberg.]
2. Greve Aage, f. 25 Nov. 1886 paa Conradeslyst, Forstkandidat, Fuldmægtig i Forsikringssselskabet »Danmark«, g. 1^o 24 Marts 1914 i Søborg K. m. Marguerite Peronard, f. 1 Aug. 1890 † 27 Juli 1925, 2^o 21 Sept. 1926 i Kbh. (A) m. Regitze af Gyldenfeldt, f. 28 Nov. 1895 i Kbh., skilt [Virum.] 3^o m. Helle Maria-Louise Grandjean, f. 17 Juli 1912 i Kbh. (B.) [Ordrup.] Børn:

Moltke.

af 1. Ægteskab:

- a. Greve A g e Otto, f. 26 Juni 1917 i Kbh. (H. Tausen), Felthaandværker i Hærens tekniske Korps, g. 25 Okt. 1940 i Holte m. G r e t e Schultz, f. 28 Juni 1916 i Aalborg. [Helsingør.] Døtre:
 - 1) Comtesse M a r i a n n e, f. 8 Juli 1941 i Kbh.
 - 2) Comtesse C h a r l o t t e, f. 8 April 1946.

af 2. Ægteskab:

- b. Comtesse N e l l y, f. 25 Sept. 1927 i Kbh. (A.), Student. (Vallø.) [Virum.]

af 3. Ægteskab:

- c. Comtesse M a r i e - L o u i s e, f. 14 Dec. 1939 i Kbh. (Ordrup.) (Vallø.)
3. Comtesse E l s e (Po.P.R.), f. 2 Marts 1888 paa Conradineslyst, g. m. Greve H a r a l d Moltke.
4. Comtesse B e r t h a, f. 3 Aug. 1891 paa Nørager, g. m. H e n r i k Holten Castenschiold.
5. Greve O t t o Moltke, f. 2 Juli 1895 paa Nørager, Dr. med., Overlæge ved St. Elisabeths Hospital, g. 31 Marts 1922 i Kbh. (Frh.) m. Baronesse R o s e Bille Brahe, f. 4 Aug. 1897 i Kbh. (Johs.) [K.] Børn:
 - a. Greve P r e b e n E r i k, f. 28 April 1923 i Kbh. (Nath.) Læge.
 - b. Comtesse B e r e t e, f. 25 Jan. 1925 i Kbh. (Nath.), g. 29 Juni 1946 i Kbh. (B.) m. Premierløjtnant H e n r i k V i l h e l m Frederik Tillisch.
 - c. Comtesse E l i s a b e t h Marie Ingeborg, f. 9 Maj 1929 i Kbh. (V.F.), Student. (Vallø.)

Farfader:

Greve Adam Georg Ernst Henrik til Nørager og Conradineslyst, Kammerherre, f. 2 Jan. 1822 † 26 Marts 1896, g. 24 Jan. 1856 m. Comtesse B e r t h a Marie Louise Moltke, f. 27 Okt. 1832 † 26 Maj 1908. Børn:

1. *Greve V i g g o Vilhelm, f. 10 Dec. 1862 † 7 Jan. 1943, Slotspræst, g. 31 Maj 1895 m. H e l g a Bonnevie Hoff, f. 28 Aug. 1871 † 13 Marts 1936. Børn:*
 - a. Comtesse E l i s a b e t h, f. 24 Aug. 1896 paa Knabstrup, g. 3 Okt. 1920 m. Civilingeniør G u s t a v Rieper Hoff, f. 8 Marts 1897. [K.]
 - b. Greve A d a m G e o r g E r n s t H e n r i k, f. 9 April 1899 i Sdr. Jernløse, Kornet ved Livgarden, Overbetjent ved Københavns Politi, g. 19 April 1927 m. I n g e r Marie Christiane Ingemann Andersen, f. 15 Sept. 1903. [K.] Døtre:
 - 1) Comtesse L i s e Agnete, f. 8 Maj 1928.
 - 2) Comtesse I n g e Merete, f. 4 Juni 1930.
 - c. Greve K a i Vilhelm, f. 28 Nov. 1902 i Sdr. Jernløse, cand. phil., g. 1^o 26 Okt. 1928 m. R a k e l Hansen, f. 30 Sept. 1903, skilt, 2^o 26 Okt. 1938 m. Thyra Gorm Knudsen, f. 23 Aug. 1915 i Hadsund. [K.] Børn:

Moltke.

af 1. Ægteskab:

1) Greve Gert, f. 26 Juli 1929:

af 2. Ægteskab:

2) Comtesse Tinnna, f. 5 Okt. 1940 i Brønshøj.

3) Greve Kaj Steffen, f. 29 Sept. 1943 i Kbh.

d. Comtesse Bertha Marie Louise, f. 21 Maj 1905 i Sdr. Jernløse, g. 2 Sept. 1932 m. Fabrikant Thorkil Dam, f. 3 Marts 1904. [K.]

2. Comtesse Rose Thekla Julie, f. 14 Nov. 1864, g. m. Greve Ove Danneskiold-Samsøe.

3. Greve Aage, f. 30 Dec. 1868 † 9 Aug. 1942, Oberst og Chef for Grønsegendarmeriet, g. 1^o 28 Okt. 1903 m. Astrid Sophie Rosenstand, f. 19 Nov. 1870 † 13 Febr. 1931, 2^o 31 Marts 1936 m. Lærerinde Helene Petersen (F.: Bagermester Thorvald P. og Christiane Nielsen), f. 11 Febr. 1906 i Tønder. [Tønder.] Søn:

af 1. Ægteskab:

Greve Adam Henrik Aage, f. 19 Dec. 1904, Afdelingsleder, g. 1^o 31 Aug. 1930 m. Jytte Thrane, f. 31 Aug. 1908, skilt (g. 2^o 1949 m. Poul G. Kendall); 2^o 1950 i Kbh. (b. v.) m. Marianne von Löbbecke, f. Sjøvall, f. [K.] Datter:

af 1. Ægteskab:

Comtesse Marie Louise Astrid, f. 29 Dec. 1932. (Valø.)

Moth.

Poul Moth, Amtmand over Ringsted og Sorø Amter, blev adlet 19 Aug. 1698.

Poul Moth, f. 26 Juli 1898 (Søn af Lektor, Dr. phil. Claus Frederik, f. 23 April 1861 † 17 Okt. 1930 og Magdalene Hartvigsen, f. 18 Juni 1863, g. 9 Aug. 1895 † 14 Febr. 1927) cand. mag. [K.]

Søskende:

1. Ellen, f. 7 Sept. 1896, cand. phil., g. 24 Dec. 1930 m. Jens Peter Christiansen, f. 25 Dec. 1874 i Avnbøl. [Keldstrup Strand, pr. Vilstrup.]

2. Erik, f. 27 Sept. 1900, Landmand, g. 8. Nov. 1927 m. Karen Hansen (F.: Lars H. og Andrea Laura Nanna Brandt), f. 14 Marts 1903. [Løjt Kirkeby, pr. Aabenraa.] Sønner:

a. Jørgen, f. 13 Juli 1928.

b. Henry, f. 8. Febr. 1930.

3. Sigurd, f. 2 Nov. 1902, Landmand, g. 9 Aug. 1930 m. Frida Paasch, f. 21 Juni 1909. [Hjerndrup.] Børn:

a. Kristian, f. 30 Marts 1932.

b. Magdalene, f. 19 Juli 1933.

c. Margrethe, f. 22 Dec. 1934.

Farfader:

Fredrik Peter Christian, f. 2 April 1818 † 8 April 1894, Sognepræst, g. 28 April 1860 m. Elisabeth Augusta Holm, f. 29 Aug. 1833 † 17 Marts 1912. Børn:

1. *L u i s e*, f. 6 Jan. 1868, Konventualinde i Roskilde adelige Jomfrukloster. [Roskilde.]
2. *A a g e H e r m a n*, f. 2 Okt. 1871 † 17 Okt. 1946, Forpagter, g. 28 Marts 1910 m. *H e n r i e t t e* Kirstine Kliim, f. 18 Febr. 1887. [K.] Børn:
 - a. *E l l e n* Elisabeth, f. 31 Jan. 1911, Sygeplejerske. [K.]
 - b. *G u d r u n* Augusta, f. 24 Marts 1912, g. 27 Aug. 1939 m. Kunstmaler *M a x* Arildskov. [K.]
 - c. *A a s e* Emmy, f. 2 Maj 1914, g. 30 Okt. 1937 m. *B ø r g e* Østerby, f. 14 Maj 1914, skilt. [K.]
 - d. *K n u d* Hermann Mathias, f. 17 Jan. 1916, Forvalter. [Estrup Hovedgaard, pr. Brørup.]
 - e. *A a g e* Bernhard Rudolf, f. 10 Nov. 1921, stud. merc., g. 10 Dec. 1947 i Odense m. *T o v e* Zebitz (F.: Direktør Robert Z.), f. [Odense.]
3. *R u d o l f*, f. 21 Febr. 1873 † 23 Marts 1949, Kommandørkaptajn, g. 17 Okt. 1903 m. *J e n n y* Caroline Melsom, f. 26 April 1873. [Lyngby.] Børn:
 - a. *I n g r i d*, f. 18 Dec. 1904, Student, g. 17 Okt. 1928 m. Civilingeniør *H a r a l d* Ewaldsen, t. 26 Juli 1901. [Lyngby.]
 - b. *S o n j a* Margrethe, f. 6 Aug. 1906, g. 1^o 9 Okt. 1930 m. Arkitekt *P o u l* Kristian Nielsen, f. 3 Juli 1900, skilt; 2^o .. Okt. 1947 m. Politimester* Johannes Adolf Vilhelm Vinding Galschiøt (R.*), f. 8 Dec. 1876 paa Ledreborg. [Lyngby.]
 - c. *F r e d e r i k* Peter Christian, f. 2 Marts 1910 i Kbh. (B.), Civilingeniør, g. 26 Sept. 1943 i Brahe-Trolleborg K. m. Børnehavelærerinde *M a r g i t* Birkelund Sørensen (F.: Førstelærer Peder Martin S. og Maren Birkelund), f. 1 Aug. 1919 i Korinth, Brahe-Trolleborg. [K.] Sønner:
 - 1) *J ø r g e n*, f. 8 Okt. 1944 i Virum.
 - 2) *P e e r* Martin Rudolf, f. 14 April 1947 i Kbh.
 - d. *C h a r l o t t e* Elisabeth f. 10 Maj 1920, Student, Korrespondent, g. 9 Maj 1945 m. Havebrugskandidat Jens Sørensen, f. [Lyngby.]

von Munthe af Morgenstjerne.



Justitsraad Bredo Munthe til Bekkeskov blev adlet 19 Dec. 1755 med Navnet von Munthe af Morgenstjerne. — Udførlig Slægtstavle med Vaabenafbildning i Farver, se Aarg. 1915.

Den norske Linje.

C h r i s t i a n Fredrik Jacob von Munthe af Morgenstjerne. f. 9 April 1880 (Søn af cand. pharm. *C a r l* Johan Maximilian, f. 23 Jan. 1844 † 5

von Munthe af Morgenstjerne.

Marts 1912 og Anna Dorothea Stub, f. 23 Jan. 1850, g. 17 Juni 1879 † 31 Jan. 1936), Arkitekt (N.St.O.3.¹), g. 1^o 26 Sept. 1903 m. Ingrid Sundt, f. 7 Juni 1879, skilt, 2^o 5 Sept. 1925 m. Astri Torsell, f. 24 Dec. 1880. [Oslo.] Børn:

af 1. Ægteskab:

1. Alexandra, f. 24 Sept. 1904, g. 26 Aug. 1933 m. Fuldmægtig Trygve Bull Monrad, f. 22 Nov. 1906, skilt. [Oslo.]
2. Carl Christian, f. 17 Juni 1907, Diplomingeniør, g. 26 Juni 1930 m. Florence Louise Day Adams, f. 20 Jan. 1906 † 26 Dec. 1946. [Holmenkollen, Oslo.] Børn:
 - a. Berit, f. 10 Dec. 1934.
 - b. Irlin, f. 7 Juni 1936.

Søster:

Anastasia (Nastinka), f. 2 Marts 1881, g. 5 Febr. 1917 m. Direktør Axel Engelbert Hartmann, f. 7 Nov. 1866 † 8 April 1936. [Ljungby, Sverige.]

Farbroder:

Michael Wilhelm Oscar, f. 2 Okt. 1848 † 5 Maj 1933, Toldkontrolør, g. 26 Sept. 1888 m. Julie Antonette Jacobsen, f. 5 Marts 1866. [Oslo.] Børn:

1. Emilie Anastasia, f. 8 April 1891, g. 17 Febr. 1917 m. Købmand Kjeld Stub Koren, f. 7 Marts 1888. [Oslo.]
2. Sergej Soltikoff, f. 23 Juli 1893, Ingeniør, g. 13 Febr. 1934 m. Else Unger Lund, f. 11 April 1896. [Oslo.]

Farfaders Brødre:

1. Vilhelm Herman Ludvig, f. 2 Okt. 1814 † 30 Dec. 1888, Amtmand, g. 1^o 30 Nov. 1848 m. Frederikke Nicoline Vilhelmine Nytaarnia Sibbern, f. 1 Jan. 1823 † 18 Maj 1864, 2^o 17 Jan. 1866 m. Caroline Ottilia Pladt, f. 21 Febr. 1839 † 14 Dec. 1915. Børn:

af 1. Ægteskab:

- a. Bredo Henrik, f. 11 Nov. 1851 † 24 April 1930, Dr. jur., Professor, Medlem af Videnskabsakademiet, g. 31 Aug. 1882 m. Bertha Ludvigsen Schjelderup, f. 12 Nov. 1857 † 6 Dec. 1943. Børn:
 - 1) Otto Christopher, f. 4 Marts 1884, Overretssagfører, g. 18 Aug. 1906 m. Astrid Holmboe, f. 16 Juli 1883. [Vettakollen ved Oslo.] Børn:
 - a. Rolf Arild, f. 23 Marts 1908.
 - b. Mona, f. 10 Juni 1910, g. 11 Jan. 1947 m. Gaardbruger Olaf Gutubø, f.
 - 2) Frederikke Marie Cathrine, f. 26 Dec. 1885, g. 31 Aug. 1910 m. Konsul, Lektor ved Universitetet Arthur Garland Jayne, f. 17 Dec. 1852. [Vettakollen ved Oslo.]
 - 3) Wilhelm Thorleif, f. 4 Nov. 1887, Ambassadør (N.

St.O.3.1) (I.Kr.2.) (P.Chr.2.) (S.H.E.3.), g. 30 Juli 1925 m. *Marjorie Elizabeth Alder*, f. 25 Nov. 1902. [Washington.] Døtre:

a) *Majorie Bertha*, f. 26 Juli 1931.

b) *Solveig*, f. 20 Juli 1937.

4) *Georg Valentin*, f. 3 Jan. 1892, Dr. phil., Professor, Medlem af Videnskabsakademiet, g. 15 April 1918 m. *Agnes Helene Konow*, f. 30 Maj 1894. [Oslo.] Børn:

a) *Bredo*, f. 21 April 1919.

b) *Eva*, f. 23 Sept. 1921, g. 11 Dec. 1948 m. *Erik Lorentzen*, f.

b. *Wilhelm Herman Ludvig*, f. 27 Dec. 1855 † 1 Jan. 1938, *Generalmajor*, g. 18 Maj 1838 m. *Maren Francisca (Fanny) Lovenskiold*, f. 22 Dec. 1855 † 31 Juli 1941. Børn:

1) *Herman*, f. 27 Febr. 1889, Diplom-Skibsingeniør, g. 1^o 11 Nov. 1915 m. *Adelaide (A dy) Bølling*, f. 26 Dec. 1891, skilt; 2^o 2 Febr. 1948 m. *Elisabeth Follegg*, f. [Tjøme ved Tønsberg.] Børn:

af 1. Ægteskab:

a) *Maren Francisca (Fanny)*, f. 18 Dec. 1917.

b) *Birgitte Adelaide*, f. 13 Juni 1920, g. 5 April 1944 m. Lærer *Hans Aarvold*.

c) *Gert Edgar*, f. 5 Aug. 1923.

2) *Wilhelmine (Minni) Catharine*, f. 1 Dec. 1891.

af 2. Ægteskab:

c. *Christian Fredrik Jacob*, f. 15 Marts 1867, *Grosserer*, norsk Konsul (N.St.O.3.1), g. 22 Juni 1891 m. *Fredrikke Grøner*, f. 6 Juni 1865 † 30 Aug. 1935. [Newcastle.] Søn:

Wilhelm Herman Ludvig Albert, f. 16 Marts 1892. [Newcastle.]

d. *Oscar Fredrik*, f. 1 Marts 1873 † 4 Aug. 1911, *Overretssagfører*, g. 15 Maj 1901 m. *Sigrid Einersen*, f. 10 Sept. 1876 (hun g. 2^o m. Skovforvalter *Simon Wolrath*). [Vaage.] Datter:

Marie Emilie (Lillemor), f. 18 Marts 1904, g. 1^o 7 Juni 1935 m. Direktør *Astor*, skilt; 2^o 12 Sept. 1939 m. Greve *Philipp de la Cour Balleroy*. [Paris.]

2. *Nicolai Krog Oscar*, f. 31 Juli 1822 † 16 Nov. 1908, *Oberstløjtnant*, norsk Kabinettskammerherre *Toldkasserer*, g. 1^o 8 Maj 1844 m. *Prinsesse Alexandra Alexievna Lobanov-Rostovski*, f. 16 Febr. 1823 † 23 Jan. 1858, 2^o 30 Sept. 1878 m. *Severine Bye*, f. 31 Maj 1839 † 16 Dec. 1915 (hun g. 1^o m. Pianist *Thomas Tellefsen* † 1874). Børn:

af 1. Ægteskab:

a. *Alexis*, f. 29 April 1845 † 24 Juni 1904, norsk Kammerherre og Oberst, g. 31 Dec. 1878 m. *Augusta Frederikke Stang*, f. 8 Juli 1847 † 22 Aug. 1939. Søn:

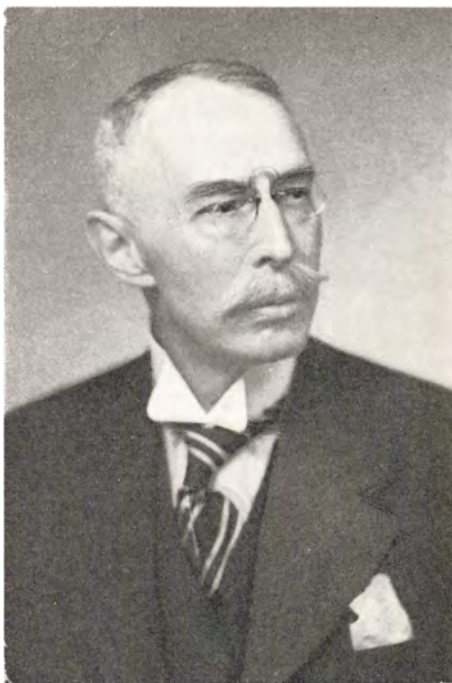

EKSPEDITIONSSSEKRETÆR, KAMMERJUNKER
OTTO VON MUNTHE AF MORGENSTIERNE
1871—1945

von Munthe af Morgenstjerne.

Nicolai Krog Oscar, f. 7 Jan. 1880 † 17 Juni 1938, Ritmester, g. 1^o 28 Dec. 1905 m. *Eva Christensen*, f. 1 Jan. 1885, skilt 1916, 2^o 25 Juli 1916 m. *Nenni Knudtzon*, f. 8 Jan. 1892. [Oslo.] Børn:

af 1. Ægteskab:

- a) *Eva Julie Johanne*, f. 16 Dec. 1906, g. 22 Okt. 1932 m. Højesteretsdommer *Marius Nygaard*, f. 1 Juni 1902. [Oslo.]
- b) *Agnes Augusta*, f. 7 Dec. 1907, g. 19 Juli 1934 m. Læge *Carl Fredrik Lindeman*, f. 7 Okt. 1895. [Oslo.]
- c) *Alexandra*, f. 25 Juli 1909, g. 10 Juli 1936 m. Inspektør i Citroën, Lieutenant *Gaston Chauvin*, f. 17 Aug. 1904. [Oslo.]

af 2. Ægteskab:

- d) *Alexis*, f. 7 Maj 1917, Sekretær i Forsyningsdepartementet, g. 1^o 30 Maj 1942 i Oslo m. *Elsebe Stoltenberg*, f. 31 Marts 1921 i Oslo, skilt; 2^o 19 Febr. 1946 i Oslo m. *Henninge (Lillian) Astrup* (F.: Disponent *Arvid A.* og *Therese Sørensen*), f. 27 Dec. 1922 i Oslo. [Oslo.] Børn:

af 2. Ægteskab:

- 1) *Jan Cato Oscar*, f. 23 Febr. 1947 i Oslo.
- 2) *Vibeke*, f. 27 Febr. 1950 i Oslo.

af 2. Ægteskab:

- b. *Johanne*, f. 29 Okt. 1879, g. 25 Juni 1902 m. Pastor *Wilhelm Jørgen Strand*, f. 6 Okt. 1869 † 27 Febr. 1950. [Drammen.]

Den danske Linje.

Etter Revolutionen haves ingen Etterretning om den russiske Gren, som nedstammer fra russisk Major Hans von Munthe af Morgenstjerne (1817—86). — Se senest Aargang 1940.

Bredo Otto Herman Christopher Fritz von Munthe af Morgenstjerne, f. 18 Juli 1912 i Kbh. (Søn af Kammerjunker, Ekspeditionssekretær *Bredo Otto Anton*, f. 6 Marts 1871 † 20 Maj 1945 og *Ella Caroline*, f. *Hinrichsen* (F.: Entreprenør *Frits H.* og *Ida Møgelberg*), f. 27 Jan. 1885, g. 22 Nov. 1910, skilt 1913), Besidder af Det Munthe-Morgenstjerne-Løvenskioldske Fideikommis, Premierløjtnant* af Fodfolket, Kontorchef i Foreningen til Søfartens Fremme, g. 23 Okt. 1937 paa *Frederiksberg* m. *Rigmoor Lange Eisenhardt* (F.: Købmand *Victor E.* og *Julie Lange*), f. 10 April 1912 i *Frederikssund*. [Helsingør.]

Faders Enke:

Martha Marie, født *Paus* (F.: Grosserer, Bankdirektør *Ole P.* og *Birgitte Schou*), f. 22 Nov. 1876 i Oslo, g. 20 Jan. 1917 paa *Bygø*, Enke 20 Maj 1945. [K.]

Mylius.

Kammerherre, Kaptajn Johan Caspar Mylius til Stamhuset Rønninge-Søgaard etc. blev 14 Okt. 1840 optagen i den danske Adelsstand. — Ved Allerhøjeste Resolution af 6 Sept. 1905 har Besidderen af Stamhuset Benzon erholdt Tilladelse til at føre Familienavnet Mylius-Benzon og det Benzon'ske Vaaben i Forbindelse med det Mylius'ske.

Slægtens Medlemmer skriver sig »de Mylius«.

I b Mylius-Benzon, f. 7 Dec. 1903 (Søn af Sigismund Ernst til Benzon, f. 8 Sept. 1875 † 9 April 1927 og Fritze Henny Margarethe Hedemann, f. 19 Aug. 1874, g. 6. Nov. 1897 † 9 Juli 1936), Nyder af Stamhuset Benzons og Stamhuset Rønningesøgaards Fideikommiss' Successorfonds, Besidder af Det Mylius-Mylenbergske Fideikommiss, g. 1^o 5 Juli 1929 m. Maud Zenia Astrid Andersen, f. 10 Maj 1908, skilt 20 Sept. 1934 (hun g. 2^o 10 Maj 1936 m. Købmand Peter Walther Bork), 2^o 29 Juli 1936 m. Petra Sofie Pendleton, født Jensen, f. 21 Dec. 1911. [Fæno, pr. Middelfart.]

Farfader:

Albert Sigismund Caspar Mylius til Stamhuset Rønninge-Søgaard, f. 19 Juni 1851 † 1 Dec. 1895, g. 1 Dec. 1874 m. Alexaandra Cochrane, f. 27 Marts 1848 † 17 Dec. 1896. Sønner:

1. Otto Christian Albert, f. 6 Sept. 1880, g. 11 Maj 1909 m. Onse Emilie Klingenberg, f. 23 April 1883. [Thorshøj, Hjortdal pr. Fjerritslev.]
2. Gustav, f. 23 Nov. 1882 † 9 Aug. 1945, Kaptajn, g. 16 Dec. 1917 i Kbh. m. Kathinka Johanne Rasmussen, f. 8 Dec. 1889 i Svendborg. [K.] Sønner:
 - a. Kai Cochrane, f. 12 Dec. 1918 i Svendborg, Civilingeniør, g. 10 Aug. 1943 i Kbh. (F) m. Birthe Marie Jenny Jacobsen (F.: Redaktør Jacob Bernhard Carsten J. og Carla Elvira Kirstine Rød), f. 16 Aug. 1922 i Kbh. [K.] Søn:
Jørgen, f. 5 Marts 1946 i Kbh.
 - b. Carl Gustav Cochrane, f. 12 Marts 1921 i Svendborg, Grosserer, g. 25 April 1947 i Kbh. (b.v.) m. Kirsten Annette Spade (F.: Kunstmaler og Kunsthandler Aage Alfred Rasmussen og Agnes Kristine Jensen), f. 4 April 1919 i Kbh.

Farfaders Brødre:

1. Einar Wolff Veith Johan Ernst, f. 18 Maj 1852 † 31 Dec. 1929, russisk Oberstlieutenant, g. 9 Okt. 1900 m. Bodil Hillerup, f. 9 Nov. 1870 † 29 Dec. 1917. Børn:
 - a. Jens, f. 3 Aug. 1901, Fabrikant, cand. phil., g. 16 April 1943 i Kbh. (Jac.) m. Pianistinde Yelva Ohrt, f. 26 April 1903 i Voer-Estruplund. [Virum, pr. Holte.] Søn:

- Johan Ernst Sigismund**, f. 5 Sept. 1944 paa Frederiksberg.
- b. **Karen**, f. 12 Aug. 1906, Havebrugskandidat, overord. Stiftsdame i Vallø. [Rungsted Kyst.]
2. **Sigismund Wolff Veith Christoph**, f. 24 Sept. 1858 † 8 Juli 1907, Toldassistent, g. 4 Nov. 1889 m. **Clara Vilhelmine Marie Rørup**, f. 11 Juni 1860 † 29 Juni 1924. Døtre:
- a. **Ulrica Wilhelmine Eina Anna Maria Sigismunda**, f. 24 Marts 1891, Klosterfrøken i Vemmetofte. [.....]
- b. **Anna Claritte Louise Caroline Hertha**, f. 8 April 1892 i Aarhus, g. 25 Febr. 1921 i Kbh. (G) m. **Direktør Christian Henrik Olesen (K.²D.M.)**, f. 31 Jan. 1885 i Kbh. [K.]

Neergaard.



Brødrene Etatsraad, Vice-Landsdommer i Sjælland og Moen Jens Bruun Neergaard til Svenstrup og Kancelliraad Johan Thomas Neergaard til Tølløse blev adlede 31 Maj 1780. — Udførlig Slægttavle og Vaabenafbildning, se Aarg. 1915.

En stor Del af Slægtens Medlemmer skriver sig »de Neergaard«.

Den ældre Linje.

Den holstenske Gren.

Karen Margarete Beatrice Bruun Neergaard, f. 11 Febr. 1911 i Flensborg (Datter af Kommandør Alfried Magnus Oskar Bruun til Oevelgönne, f. 6 Juli 1885 † 29 Maj 1940 og **Marion** Tepau Marama Schlubach, f. 6 Sept. 1887. g. 23 April 1910 † 21 Juni 1941), g. 9 Juni 1938 m. **Sierksdorf** (b. v.) og 10 Juni i Süsel K. m. svensk Oberst **Tørsten Andreas Schmidt**, f. 23 Febr. 1899 i Landskrona. [Stockholm.]

Faders Broder:

Harald Lucius Montgomery Bruun, f. 1 Juli 1880 † 17 April 1947, Grosserer, g. 15 Juli 1932 i Hamborg m. **Marie Mathilde Sahm**, f. 21 Jan. 1897 i Kiel. [Barcelona.]

Farfaders Farbrødre:

1. **Carl Erik Johann Bruun til Fideikommisgodset Eckhof**, f. 12 April 1823 † 21 Juli 1889. Søn:
Theodor Magnus Sophus Gunni Bruun til Fideikommisgodset Eckhof, f. 11 Juni 1852 † 14 Dec. 1911. Søn:
Carl Joseph Hellmuth Kurt Bruun til Eckhof, f. 13 Juni 1887 † 7 Nov. 1947, Dr. med., Professor, g. 19 Jan. 1917 i Davos m. **Helene Mathilde Heim**, f. 11 Maj 1883 i Zürich. [Zürich.]

Neergaard.

2. *Joachim Heinrich Ernst Bruun til Oevelgönne, f. 20 Jan. 1828 † 4 Febr. 1891, g. 28 Sept. 1856 m. Therese Siemsen, f. 20 Nov. 1833 † 17 Maj 1909. Datter:*
Maria Clara Therese Bruun, f. 20 Febr. 1860. [Lübeck.]

Den amerikanske Gren.

Se Aargang 1946.

Den danske Gren.

Eiler Bruun Neergaard til Skjoldenæsholm, f. 9 Sept. 1904 paa Stubberup, Borup (Søn af Hofjægermester Henri Bruun til Skjoldenæsholm, f. 20 Aug. 1876 † 25 Dec. 1935 og Julie Octavia Louise Bruun Neergaard, f. 7 Juli 1879, g. 14 Marts 1903 † 30 Okt. 1918), Nyder af Familiegodset Skjoldenæsholms Successorfond, g. 6 Marts 1934 i Kbh. m. Jenny Marie Petersen, f. 17 Febr. 1908 i Ringsted. [Skjoldenæsholm ved Jystrup.] Børn:

1. Vilhelm Bruun, f. 22 Aug. 1934 i Kbh.
2. Inge Bruun, f. 21 Jan. 1936 i Kbh. (Vallø.)
3. Grethe Bruun, f. 7 Maj 1937 i Kbh. (Vallø.)
4. Henrik Bruun, f. 16 April 1939 i Kbh.
5. Jens Bruun, f. 30 Dec. 1941 paa Skjoldenæsholm.
6. Lise Bruun, f. 24 Jan. 1946 i Roskilde. (Vallø.)

Søskende:

af Faderens 1. Ægteskab (se ovenfor):

1. Ellen Birgitte Bruun, f. 3 April 1906 paa Stubberup, g. 27 Juni 1946 i Kbh. m. Civilingeniør Hans Henrik Paulli, f. 31 Jan. 1899. [Holte.]
2. Ove Henri Bruun, f. 12 Juli 1907 paa Stubberup, cand. phil., Assistent i Grønlands Styrelse, g. 11 Aug. 1935 i Egedesminde m. Helga Victoria, født Bjødstrup-Sørensen, f. 9 Maj 1903 i Kbh. (hun g. 1^o m. Gitz-Johansen, skilt). [Julianehaab, Grønland.] Søn:
Henri Bruun, f. 15 Marts 1937 i Grønland.
3. Lykke Bruun, f. 11 Jan. 1909 paa Stubberup, cand. phil., g. 19 Juli 1944 paa Skjoldenæsholm m. Reklamechef Erik Scharling, f. 29 Aug. 1909 i Kbh. [Jægersborg.]

Faders Enke:

Hofjægermesterinde Astrid Signe, født Lehmann, f. 30 Aug. 1887 i Nykøbing F., g. 26 Nov. 1920 i Sandager, Enke 25 Dec. 1935. [Hellerup.]

Farfader:

Poul Johan Carl Bruun til Skjoldenæsholm, f. 2 Okt. 1851 † 24 Febr. 1932, Hofjægermester, g. 5 Okt. 1875 m. Andrea Emilie Jacobsen, f. 30 Juni 1853 † 19 Febr. 1926. Børn:
1. Andreas Theodor Bruun, f. 20 Febr. 1878 paa Hellestrup, cand. jur., Direktør i Axel Prior A/S (R*), g. 12 Marts

- 1903 i Kbh. (G.) m. Emma Marguerite Prior (F.: Grosserer Peter Axel P. og Hannah Renton), f. 10 Okt. 1880 † 28 Dec. 1938. [K.] Børn:
- a. Else Marguerite Bruun, f. 18 Aug. 1904 i Kbh. [K.]
 - b. Magna Bruun, f. 17 Febr. 1907 i Kbh., g. 8 Sept. 1944 i Birkerød m. Departementschef Erling Sveinbjørnsson (R.*D.M.), f. 29 Maj 1903 paa Fr.berg (g. 1^o 1928 m. Lilian Butenschøn, skilt; 2^o 1940 m. Jandje de Coninck Smith, skilt). [Egedal pr. Kokkedal.]
 - c. Vera Bruun, f. 20 Dec. 1908 i Kbh., g. 1^o 2 Nov. 1929 i Kbh. (G) m. Landsretssagfører Georg Frederik Ramm, f. 14 Okt. 1901 † 8 Maj 1938; 2^o 30 Jan. 1942 i Kbh. (b. v.) m. Fabrikant, cand. pharm. Holger Thal-Jantzen, f. 20 Okt. 1906 i Odense. [Rungsted Kyst.]
 - d. Andreas Theodor Henri Bruun, f. 19 April 1910 i Kbh., Kammerjunker, Kaptajn*. [K.]
2. Adelaide Bruun, f. 21 Nov. 1882 paa Hellestrup, Stiftsdame i Vallø, Bogbindermester. [K.]
3. Godtfred Bruun, f. 10 Juli 1884 paa Hellestrup, cand. polit., Fuldmægtig i Nationalbanken, g. 5 Nov. 1911 i Kbh. (C) m. Comtesse Margrethe Knuth, f. 12 Nov. 1888 paa Østergaard. [K.] Børn:
- a. Tønnes Christian Vilhelm Bruun, f. 18 Aug. 1912 i Odense, Forstkandidat, Kaptajnløjtnant i Artilleriet, g. 27 Dec. 1946 i Kbh. (T.) m. Elisabeth Leopold Bohm (F.: Pianofabrikant Th. B. og Anna Johanne Marie Leopold), f. 26 Marts 1915 i Kbh. [K.] Døtre:
 - 1) Anna Margrethe Bruun, f. 12 Nov. 1947 i Kbh. (Vallø).
 - 2) Regitze Elisabeth, f. 21 April 1950.
 - b. Vibeke Sophie Adelaide Bruun, f. 21 Juni 1914 i Odense, Desinatør, overord. Stiftsdame i Vallø. [K.]
4. Edith Bruun, f. 5 Febr. 1886 paa Hellestrup, g. 28 Aug. 1906 i Kbh. (B) m. Sognepræst Knud Harald Petersen Eggert, f. 3 Juni 1872 † 25 Jan. 1947. [Brede ved Lyngby.]
5. Willy Bruun, f. 10 Dec. 1888 paa Hellestrup, Løjtnant,* g. 1^o 6 Juni 1916 i Kbh. (C) m. Karen Margrethe Strøberg (F.: Apoteker Jens Christopher Hannibal S. og Sophie Frederikke Maximiliane Baronesse af Haxthausen), f. 29 Juni 1890 i Randers, skilt, 2^o 27 Juni 1936 i Rødovre m. Karen Mary Jensen (F.: Skræder Niels J. og Grethe Asmussen), f. 5 Marts 1910 i Vamdrup. [Rødovre.] Børn:

af 1. Ægteskab:

- a. Erik Bruun, f. 26 Juli 1918 paa Laurentiuslund, Løjtnant, Dommerfuldmægtig, g. 18 Juli 1947 paa Aastrup Kloster m. Magda de Neergaard, f. 31 Jan. 1923. [Vejle.] Døtre:
 - 1) Anne Kirstine, f. 3 Juni 1948 i Vejle.
 - 2) Datter, f. 28 Aug. 1950 i Vejle.
- b. Svend Jørgen Bruun, f. 28 Febr. 1920 paa Laurentiuslund, Premierløjtnant ved 3. Reg., g. 29 Dec. 1946 i Kbh.

Neergaard.

- (St.H.) m. Karen Skouenborg, f. 29 Jan. 1921 i Kbh. [Viborg.]
- c. P o u l Vilhelm Bruun, f. 8 April 1922 sst., Dispønent. [K.]
- d. G e r d a Annette, f. 16 Maj 1923 paa Laurentiuslund, g. 21 Aug. 1948 i Frederiksborg (Slotsk.) m. Læge S v e n d Ring Lyndrup, f. 14 Sept. 1913 i Fjellerup. [K.]
af 2. Ægteskab:
- e. J o h a n Bruun, f. 20 Juli 1942 paa Frederiksborg.
f. K n u d Bruun, f. 23 April 1944 i Rødovre.
6. T h e r e s e Bruun, f. 6 Aug. 1890 paa Hellestrup (Stb.Kr. M.) (J.J.M.1940), g. 16 Sept. 1924 i Valsøllille m. Gesandt, cand. jur. L a r s Pedersen Tillitse (K.²D.M.), f. 12 Okt. 1891 i Toksværd. [Tokio.]

Farfaders Farbroder:

Peter Christian Joachim Bruun til Fideicommissgodset Svenstrup, f. 26 Marts 1806 † 20 Jan. 1893, Geheimekonferensraad, Kammerherre. Søn:

Vilhelm Peter Christian Bruun, f. 11 Juni 1846 † 16 Aug. 1912, Kammerherre, Hofjægermester, g. 21 Maj 1875 m. Sophie Louise Bardenfleth, f. 24 Okt. 1855 † 4 Nov. 1947.
Datter:

Christiane Johanne Bruun, f. 30 Sept. 1883 paa Stubberup (F.M.E.3.), g. 2 Okt. 1919 i Borup m. Bankinspektør S v e n d Tetens, f. 5 Maj 1882 † 22 Maj 1939. [K.]

Den yngre Linje.

1. G r e n.

Peter Johanson Ferdinand Jacob de Neergaard, f. 4 Dec. 1921 paa Faarevejle (Skrøbelev K.) (Søn af Kammerjunker Jacob til Hjortholm, f. 21 Febr. 1891 † 14 Dec. 1932), Løjtnant ved Jyske Dragon Reg., Forpagter. [Hvalsø.]

Moder:

Kammerjunkerinde A a s e, født Comtesse Krag-Juel-Vind-Frijs, f. 27 Marts 1892, g. 24 Juli 1918, skilt, Priorinde paa Aastrup Kloster. [Aastrup Kloster, pr. Tølløse.]

Søster:

M a g d a Frederikke Agnes Wendela Charlotte Amalie, f. 31 Jan. 1923 paa Faarevejle, g. 18 Juli 1947 paa Aastrup Kloster m. Dommerfuldmægtig Erik Bruun de Neergaard.

Faders Datter:

Af Faderens 1. Ægteskab med J u l i a Charlotte Wilhelmine Bornemann, f. 19 Sept. 1891, g. 16 Dec. 1913, skilt (g. 2^o m. Direktør H a r a l d Waltersdorff). [London.]:

Julie Regitze Jeanina, f. 7 Sept. 1914 i Kbh., g.

Neergaard.

Farfader:

Wenzel Carl Peter Frederik Flach til Faarevejle og Seinius, f. 6 Jan. 1864 † 11 April 1919, Hofjægermester, Kammerjunker, g. 1^o 30 Aug. 1887 m. Jacobine Adamine Jeanina Estrup, f. 31 Juli 1862 † 24 Marts 1937, skilt, g. 2^o 2 Dec. 1917 m. Julie Viveke (Viggaa) Wiggers, iødt Kjær, f. 27 April 1878 (g. 1^o m. Tandlæge Mohl, skilt). [Roskilde.]

Farfaders Fader:

Peter Poul Ferdinand til Faarevejle, f. 31 Maj 1836 † 13 April 1878, Kammerjunker, g. 13 Nov. 1862 m. Hillevid Christina Wendela Sophie Augusta Flach, f. 20 Okt. 1843 † 29 Febr. 1924 (g. 2^o m. Ritmester, Kammerherre Johannes Conrad Edgard Moe † 1899). Børn:

- 1) *Ebbe Flach, f. 4 Aug. 1865, Landbrugskandidat, Hofjægermester (R.*D.M.), g. 15 Sept. 1891 m. Malvine Hildeborg Benedicte Sitta von Rosen, f. 5 Febr. 1873 † 3 Febr. 1944. [Skjelstofte ved Vesterborg.] Børn:*
 - a) *Axel Ferdinand Frederik Flach, f. 24 Juli 1892, Manager, g. 20 Dec. 1926 m. Eugénie Gertruy Reinira Gosewehr (F.: Kontorist Johs. Jacobus G. og Maria Kuypers), f. 22 Juli 1901 (g. 1^o 1921 m. Willem Groeneveld, skilt). [K.]*
 - b) *Helene Bctzy Hillevid Sophie Flach, Besidder af det von der Wisch-Reventlowske Fideikommis, f. 10 April 1894, g. 15 Juni 1919 m. Landsdommer* Kaj Frederik Jørgen Heramb (R.*), f. 15 Okt. 1888 paa Frbg. [K.]*
 - c) *Wendela Benedicte Flach, f. 16 April 1896, g. 15 Sept. 1920 m. Overregistrator, cand. jur. Henning Sewerin Lage (R.*D.M.), f. 24 Sept. 1888 paa Frbg. [K.]*
 - d) *Sitta Flach, f. 15 Juni 1916, g. 14 Maj 1937 m. Godsejer, Landbrugskandidat Laurits Theophil Harald Jørgensen, f. 11 Nov. 1912, skilt.*
- 2) *Holger Flach, f. 20 Jan. 1868 i Göteborg, cand. polyt., Kammerjunker, Ingeniør, Formand for Bestyrelsen af og Direktør for Badeanstalten »København«, Medlem af Carlsbergfondets Bryggeriraad (K.*D.M.) (D.r.K.) (I. F.2.) (Fi.H.R.2.2) (N.St.O.2.2) (Pr.r.K.3.) (S.V.2.2), g. 10 Okt. 1891 i Kbh. m. Louise Hedemann, f. 16 Sept. 1865 † 23 Dec. 1937. [K.] Børn:*
 - a) *Wenzel Rudolph Flach, Medejer af Førslevgaard og Petersminde, f. 23 Sept. 1892 i Sandvig, Hofjægermester, Kaptajn af Res. til Raadighed for Livgarden, Formand for A/S Hyllinge Savværk og Trævarefabrik og for Sorø Amts landøkonomiske Selskab (R.*) (M.T.Kfh.) (Ø.r.K.2.), g. 20 April 1920 paa Frederiksberg m. Marie (Majse) Munk Wilhjelms (F.: Maleren Johannes Martin Fasting W. og Jo-*

Neergaard.

- hanne Marie Kløcker), f. 21 Maj 1899 i Porsgrund. [Førslevgaard ved Fuglebjerg.] Børn:
- (1 *J o h a n* Wenzel Flach, Medejer af Førslevgaard, f. 18 Febr. 1921 paa Frederiksberg, Landbrugskandidat, g. 6 Jan. 1948 i Oslo (Frogner K.) m. Indendørsarkitekt *K a r i* Jull Jacobsen (F.: Disponent Sigurd J. og Carla Brath Sørensen), f. 28 Febr. 1921 i Oslo. [Førslevgaard.]
 - (2 *M a r i e - L o u i s e* Flach, f. 26 Marts 1922 i Kbh., g. 20 Juli 1945 i Førslev K. m. Proprietær, Landbrugskandidat *O l e* Bjørn Jensen, f. 3 April 1919. [Vernersminde, Hvalsø.]
 - (3 *H o l g e r* Flach til Fuglebjerggaard, f. 26 Marts 1922 i Kbh. Ingeniør hos F. L. Smidth & Co., g. 9 Sept. 1950 i Næstved (Notre Dame) m. Thérèse Alice Georgette Davy, f. [K.]
 - (4 *E v a* Flach, f. 4 Juli 1923 i Skagen, g. 26 Juni 1950 i Førslev m. Civilingeniør Henning Severin Petersen, f. 22 Nov. 1919. [London.]
 - (5 *I d a M a r i a n n e* Wilhjelms Flach, f. 17 Jan. 1928 i Førslev. (Vallø.)
- b) *M o g e n s F e r d i n a n d* Flach, f. 24 Sept. 1894 † 26 Marts 1943, Sekondlojtnant, Afdelingschef, g. 1^o 12 Maj 1920 m. *K a r e n* Speyer, f. 31 Marts 1900, skilt (hun g. 2^o 4 Maj 1939 m. Ingeniør Henning Holck-Larsen), 2^o 5 Jan. 1940 i Søllerød m. *L i l i a n* Gudrun Thygesen, f. 10 Aug. 1914 i Hellerup. [K.] Børn:
- af 1. Ægteskab:
- (1 *I b* Holger Ferdinand Flach, f. 9 Juli 1921 i Kbh., g. 1946 m. *G e r d a* Nystad.
 - (2 *B i r g i t t e* Louise Elisabeth Flach, f. 22 Aug. 1922 sst., g. 19 Juni 1943 i Kbh. (Jac.) m. Maleren *H e l g e* Ernst, f. 27 Jan. 1916 i Kbh., skilt. [K.]
- af 2. Ægteskab:
- (3 *W e n z e l* Henrik Flach, f. 28 Maj 1940 i Kbh.
 - (4 *J ø r g e n* Ulrik Flach, f. 21 Jan. 1942 i Kbh.
 - (5 *A n n e* Vibeke Flach, f. 6 April 1943 i Hellerup. (Vallø.)
- c) *A n n a* Lise Gabriele Mathilde Flach, f. 1 Dec. 1904, cand. phil., g. 14 Maj 1932 m. Dr. phil. *H e i n z* Holter, f. 5 Juni 1904, skilt. [K.]
- 3) *P e t e r J o h a n s e n* Flach til Oberau, f. 15 Maj 1871 † 1 Juni 1931, Hofjægermester, g. 18 Juli 1899 m. *F r a n z i s k a E l i s a b e t h* von Carlowitz, f. 20 Jan. 1876 † 4 Aug. 1945. Børn:
- a) Ferdinand Carl, f. 2 Maj 1900, g. 19 Maj 1933 m. *I n g e b o r g* Amalie Buch Jensen, f. 26 Marts 1911. [K.]

Neergaard.

- b) *E l s e*, f. 25 April 1902. [Helsingør.]
4) *Vendela Annette Hillevid*, f. 5 5 Febr. 1873, g. 29 Juni 1892 m. Herold ved de kgi. Ordener, Kammerherre *Sixten Erik Oskar Sixtenson Flach* til Svensksund, f. 24 Jan. 1859 † 4 Nov. 1911. [Stockholm.]

Farfaders Farbroder:

Charles Adolf Denis til Gyldenholm og Kastrup med Charlottendal, Estvadgaard og Appelsbjerg, f. 20 Maj 1839 † 23 Dec. 1903, Hofjægermester, g. 18 Okt. 1867 m. *Jenny Qvistgaard*, f. 1 Marts 1847 † 16 Okt. 1933. Børn:

- 1) *Annette Marie*, f. 5 Dec. 1868 paa Gyldenholm, g. 27 Sept. 1893 sst. m. Læge *Agge Holstein*, f. 10 Juli 1863 † 30 Juli 1908. [K.]
- 2) *Tofa Alvilda*, f. 29 Marts 1871 paa Gyldenholm, Enke efter cand. polit., Greve *Wilhelm Ahlefeldt-Laurvig*. [K.]
- 3) *Carl*, f. 10 Febr. 1873 paa Gyldenholm, Løjtnant*, g. 21 Nov. 1905 i Valdres, Norge, m. *Anna Henriette Münster*, f. 6 Okt. 1875 i Norge. [Gyldenholm ved Slagelse.] Børn:
 - a) *Solveig Aslaug*, f. 23 Aug. 1907 paa Gyldenholm, overord. Stiftsdame i Vallø.
 - b) *Peter Johansen Charles Eugén* til Gyldenholm, f. 17 Maj 1909 i Kbh. (Fuglebjerg K.), Student, Direktør i Filtfabrikken »Norden«, g. 4 Sept. 1934 i Tostrup K. m. *Baronesse Birte Reedtz-Thott*, f. 22 Jan. 1912 paa Grundmosegaard. [Lyngby.] Børn:
 - 1) *Carl Holger Niels*, f. 22 Sept. 1936 i Kbh. (Lyngby K.)
 - 2) *Peter Johansen*, f. 14 Febr. 1939 sst. (Tostrup K.)
 - 3) *Michala*, f. 2 Maj 1946 (Vallø).
 - c) *Edvard* til Kastrup, f. 26 Febr. 1913 paa Fuglebjerggaard, Student, Handelshøjskoleeksamen, g. 13 Sept. 1941 m. *Mary Burns*, f. 4 Jan. 1918. [Tadse, pr. Fuglebjerg.]
- 4) *Eigil*, f. 19 Juli 1876 † 23 Febr. 1943, *Civilingeniør*, g. 29 Sept. 1903 i Kbh. (H) m. *Mathilde Krag*, f. 25 April 1878 i Kbh. [Hørsholm.] Børn:
 - a) *Charles Adolf Denis*, f. 25 Aug. 1904 paa Frederiksberg. Landbrugskandidat, Grosserer, Indehaver af Kunstforlaget »Norden«, g. 8 Juli 1930 paa Frederiksberg m. *Else Margrethe Blytmann*, f. 16 Marts 1907 sst. [Frederiksberg.] Børn:
 - (1) *Mette Lise*, f. 11 April 1935 paa Fr.berg. (Vallø.)
 - (2) *Eigil*, f. 29 Marts 1947 i Kbh.
 - b) *Annette Marie*, f. 27 Sept. 1908 i Kbh. g. 23 Nov.

Neergaard.

1935 i Hørsholm m. Ingeniør H e n r i k S p o r n, f. 27 Febr. 1898 i Aalborg. [Hørsholm.]

- 5) V i g g o til Charlottendal, Valdemars Kilde og Lille Frederikslund, f. 20 Maj 1881 paa Gyldenholm (Kirkerup), Landbrugskandidat (R.*D.M.), g. 1^o 24 Aug. 1916 i Rungsted (Hørsholm) m. Inger Benedicte (E a) Dinesen, f. 2 April 1883 † 17 Juni 1922, 2^o 10 Okt. 1925 i Auvernier m. E l i s a b e t h Perrochet, f. 6 Dec. 1889 i Auvernier. [Valdemars Kilde ved Frederikslund.] Børn:
af 1. Ægteskab:
a) K a r e n Christence, f. 10. Nov. 1917 paa Valdemars Kilde (Slagelse St.P.) g. 10 April 1943 i Frederiksberg K. m. Fabrikant, Forstkandidat S i g u r d Tryggvason (Sveinbjørnsson), f. 20 Juli 1919 i Hellerup (Herløv), skilt. [K.]
af 2. Ægteskab:
b) R o l f Viggo til Gunderslevholm, f. 24 Febr. 1927 paa Valdemars Kilde.
c) M a r i e L i s e, f. 25 Juni 1928 sst. (Vallø.)
d) T o f a Elisabeth, f. 15 Maj 1932 sst. (Vallø.)
e) D e n i s François, f. 18 Dec. 1934 sst.

Farfaders Farfaders Brødre:

1. J o h a n F e r d i n a n d til Trøiborg, Fuglsang og Prierskov, f. 3 Aug. 1796 † 10 April 1849, Kammerherre, Amtmand. Sønner:
a. J o h a n Thomas Oluf til Gunderslevholm og Tæro, f. 15 Aug. 1834 † 15 Juli 1921, cand. polyt., Kammerherre, Etatsraad, g. 22 Juli 1869 m. Anna M a r i e Antoinette Elisabeth Castenschiold, f. 5 Aug. 1850 † 12 Juli 1913. Søn:
F e r d i n a n d Lorenz til Gunderslevholm og Holløse Mølle, f. 13 Jan. 1874 † 22 Nov. 1938, g. 11 Sept. 1902 i Kbh. m. M a r i e Henriette Dorothea Hansen, f. 18 Sept. 1876 i Kbh. [Gunderslevholm ved Herlufsmagle.]
b. R o l f V i g g o til Fuglsang og Prierskov, f. 29 Nov. 1837 † 3 Maj 1915, g. 2 Maj 1885 m. Ellen B o d i l Hartmann, f. 10 Febr. 1867 (F.M.1) [Fuglsang ved Nykøbing F. og K.]
2. P e t e r C h r i s t o p h e r til Aunbjerg, f. 7 Febr. 1816 † 14 Aug. 1870, g. 8 Okt. 1842 m. I d a Louise Amalie Nikoline Ludovika Laussen, f. 6 Dec. 1823 † 4 April 1907. Sønner:
a. A r t h u r H j a l m a r, f. 24 April 1846 † 22 April 1916, Løge, g. 27 Juli 1877 m. J u l i e Ulrikka Marie Kold, f. 3 Dec. 1851 † 30 Okt. 1928. Børn:
1) J o h a n n e Henriette Elisabeth Kold, f. 14 Juni 1878, g. 26 Maj 1905 m. Afdelingsbestyrer i Sparekassen for København og Omegn, cand. phil. N i e l s B j e r r e g a a r d Hiort, f. 5 Juni 1874 † 30 Aug. 1950. [Hellerup.]
2) A a g e Christopher, f. 17 Juli 1882. [Hellerup.]
3) I d a R o s e M a r i e Kold, f. 2 Jan. 1888, Klosterfrøken i Vemmetofte. [Aarhus.]

Neergaard.

- b. *Thomas Viktor*, f. 21 Juli 1850 † 26 Jan. 1926, g. 15 Nov. 1882 m. *Selma Petersen*, f. 3 Maj 1859 † 3 Okt. 1938. Børn:
- 1) *Peter Christopher*, f. 17 Sept. 1883 paa Petersminde, Førslev, Proprietær, g. 27 Okt. 1914 i Helsingør m. *Elisabeth Limborg*, f. 9 Aug. 1887. [Laurbjerg.] Børn:
 - a) *Preben Viggo*, f. 16 April 1916, Kontorassistent. [Vejle.]
 - b) *Gerda Ida Elisabeth*, f. 21 April 1919, Kontorassistent, g. 2 April 1945 i Kbh. (Filips) m. *Rikard Kristian Charles Herand*, f. 22 Sept. 1919 i Kbh. [Søborg.]
 - 2) *Selma Henriette*, f. 26 Jan. 1885 paa Petersminde, g. 31 Okt. 1917 i Aarhus (Domk.) m. Fabrikant *Poul Aage Hindborg*, f. 22 Jan. 1884 i Kbh. [Vejle.]
 - 3) *Ida Luise Amalie*, f. 6 Dec. 1886 paa Petersminde, g. 2 Nov. 1912 i Skanderborg m. Ekspeditionssekretær i Generaldirektoratet for Statsbanerne, cand. jur. *Hans Vilhelm Carl Gustav Tauson*, f. 14 Aug. 1881 i Gentofte. [K.]
 - 4) *Arthur Hjalmar*, f. 26 Maj 1888 paa Petersminde, Sekondløjtnant* i Art., Proprietær (R.*), g. 28 Okt. 1916 i Aarhus (Domk.) m. *Ellen Jørgensen*, f. 9 April 1890 paa Faverskov. [Randers.] Sønner:
 - a) *Jørgen Victor*, f. 17 Dec. 1917, Forvalter.
 - b) *Mogens* f. 24 Marts 1919, Civilingeniør, g. 20 Juni 1946 i Riiskov m. *Lise Krogh Andersen*, f. 26 Marts 1918. [K.]
- c. *Thorvald*, f. 25 Aug. 1856 † 14 Jan. 1927, g. 15 Sept. 1882 m. *Agnes Cathrine Caroline Hansen*, f. 14 Juli 1861 † 8. Nov. 1940. Sønner:
- 1) *Carl Ernst*, f. 14 Juli 1884 † 3 Nov. 1943, Brandinspektør, g. 25 Jan. 1912 i Ringsted m. *Doris Wendell*, f. 27 Jan. 1888 i Ringsted. [Skelskør.] Børn:
 - a) *Ejgil Bruno Wendell*, f. 7 Juli 1913 † 29 Marts 1945, Brandinspektør, Stationsleder af Falcks Redningskorps. g. 8 Jan. 1940 i Kbh. m. *Ellen Therese Elisabeth Vejlø* (F.: Overassistent *Hans Olaf V. og Agnes Nielsen*), f. 7 Aug. 1918 i Kbh. [Slagelse.] Søn:
Ejgil Peter Finn, f. 20 Juli 1941 i Slagelse.
 - b) *Ellen Vibeke*, f. 9 Juni 1917 paa Aunbjerg, g. 7 Juni 1940 i Skelskør m. Brygmester *Gunnar Gunnarsen Harboe*, f. 21 Okt. 1911 i Skelskør. [Skelskør.]
 - c) *Ebba Merete*, f. 12 Sept. 1919 paa Aunbjerg, g. 19 Febr. 1946 m. Malermester *Erik Maibom*, f. i Skelskør. [Nexø.]
 - 2) *Christoffer Matthæus Laussen*, f. 28 Febr. 1895

Neergaard.

- paa Reerslevgaard, Hotelejer, g. 18 Okt. 1929 i Nexø m. **G u d r u n** Sonne Andersen, f. 19 Aug. 1903 i Nexø. [Nexø.] Datter:
Inge, f. 6 Maj 1935 i Nexø, Konventualinde i Roskilde adelige Jomfrukloster.
- d. **P e t e r** Johansen til Aunsbjerg, f. 7 Marts 1864 † 23 Sept. 1940, g. 24 Juni 1893 m. **C h r i s t i a n e** Charlotte Boeck, adopt. Lotze, f. 9 Maj 1871. [Odense og Aunsbjerg ved Sjørslev.] Døtre:
- 1) **H e n n y** Elisabeth, f. 10 Aug. 1899, g. 10 Febr. 1933 m. Kaptajn i Livg., Kammerjunker **A x e l** Vilken Arendrup, f. 25 Nov. 1896, skilt (han g. 1^o m. Baronesse Else Rosenkrantz, skilt). [K.]
 - 2) **B o d i l** Vibeke, f. 5 Dec. 1901 i Odense, g. 5 April 1924 sst. m. Godsejer **J o h a n n e s** Preetzmann til Avnsbjerg, f. 11 Sept. 1891 paa Frisenvold. [Avnsbjerg pr. Sjørslev.]
3. **J o h a n** **T h o m a s**, f. 5 Juli 1818 † 15 Aug. 1865, kgl. Skovrider, Landmaaler, g. 31 Juli 1857 m. **V i l h e l m i n e** Margrethe Ulrich, f. 25 Sept. 1825 † 1 Maj 1900. Sønner:
- a. **V i l h e l m**, f. 12 April 1858 † 29 Dec. 1912, Skovrider, g. 24 Marts 1891 m. **I d a** Sophie Jacobine Biørn, f. 2 Dec. 1868 † 8 Jan. 1939. Søn:
J o h a n **T h o m a s**, f. 13 Jan. 1892 paa Vemmetofte, Forstkandidat, Skovrider og Godsforvalter paa Glorup, g. 20 Aug. 1927 m. **A a s e** Marie Hahn-Thomsen, f. 6 Dec. 1906 i Haslev. [Glorup ved Øxendrup.] Datter:
Merete, f. 17 Nov. 1930 paa Glorup. (Vallø.)
 - b. **J u l i u s**, f. 8 Marts 1861 † 20 Juni 1923, Apoteker, g. 14 Dec. 1889 m. Sara Marie Sørensen, f. 15 Jan. 1869. [New York.] Børn:
 - 1) **C h r i s t i a n** Ferdinand Frederik, f. 15 Maj 1891 i New York, Bankembedsmand, g. 23 Nov. 1918 i Kina m. **C h r i s t e n e** de Mund Hopkins, f. 24 Nov. 1897. [New York.] Sønner:
 - a) **C h r i s t i a n** Ferdinand Frederik, f. 11 Juli 1923 i Harbin, Kina.
 - b) **R o b e r t** Julius, f. 24 Aug. 1927 sst.
 - 2) **V i l h e l m**, f. 27 Sept. 1894 i New York, Apoteker, g. 17 Sept. 1922 i Chicago m. **L y d i a** Field, f. 4 Okt. 1896. [New York.] Børn:
 - a) **W i l l i a m** Field, f. 25 Aug. 1923 i New York.
 - b) **L y d i a** Marie, f. 25 Febr. 1927 i New York.
 - 3) **J u l e s**, f. 22 Marts 1910 i New York, Forretningsmand, 1st Lieutenant in Military Intelligence. [New York.]
 - c. **A a g e**, f. 28 Juni 1862 † 1 Dec. 1937, Oberstlt., Landinspektør, g. 19 Maj 1900 i Valby (Jesus K.) m. **K a r e n** Andrea Schønning (F.: Grosserer Carl Frederik S. og

Neergaard.

Frederikke Eleonore Mortensen), f. 18 Sept. 1873 i Kbh. [K.] Børn:

- 1) E b b e, f. 30 Marts 1901 i Nyborg, cand. mag., Direktør for Statens Filmcentral, Forfatter, g. 20 Okt. 1930 i Asminderup m. Else Beate Højberg-Pedersen (F.: Civilingeniør Lauritz P. og Ellen Højberg), f. 24 Okt. 1904 i Fakse. [K.]
- 2) Vilhelmine Margrethe, f. 19 Okt. 1902 i Nyborg, g. 6 Sept. 1936 m. Fabrikejer Ernst Borregaard, f. 25 Sept. 1892 i Kbh. [New York.]
- 3) Pierre Paul Ferdinand Mourier, f. 19 Febr. 1907 i Nyborg, Havebrugskandidat, Dr. agro., g. 31 Dec. 1936 i Kbh. (b. v.) m. Kamma Bodil Trautner (F.: Amtslæge Holger T. og Maja Budtz-Jørgensen), f. 13 Jan. 1908 i Grenaa. [K.] Børn:
 - a) J ø r g e n, f. 11 Jan. 1938 i Kbh.
 - b) J e s p e r, f. 15 Aug. 1939 sst.
 - c) Karen Birgitte, f. 18 Sept. 1942 sst.
 - d) Elisabeth Marianne Benedikte, f. 24 Marts 1946 sst.
- 4) E r i k, f. 9 Nov. 1911 i Vordingborg, Boghandlermedhjælper, g. 1^o 17 Juli 1937 i Kbh. (b. v.) m. Børnehavelærerinde Astrid Andersen (F.: Folketingsmand, Redaktør Peter A. og Johanne Schaltz), f. 27 Sept. 1909 i Svendborg, skilt 1947; 2^o 2 Juni 1949 i Taarnby m. Betty Elaine Gay (F.: Assurandør Norman Deasey G. og Elsie Samphier), f. 1 Maj 1925 i Bristol. [K.] Børn:
 - af 1. Ægteskab:
 - a) K a s p e r Erik, f. 20 Marts 1939 i Kbh.
 - b) L o t t e Agnete, f. 4 Nov. 1942 sst.

2. Gren.

Hans Peter Rottbøll de Neergaard, f. 11 Febr. 1897 (Søn af Proprietær Johan Andreas, f. 15 Juli 1867 † 23 Marts 1931, g. 7 Juli 1893 m. Alma Rottbøll, f. 20 Maj 1868 † 26 Okt. 1935) Grosserer, g. 12 Okt. 1930 m. Ulla Tafdrup (F.: Fabrikant Axel E. T. og Anna Sofia Jacobsen), f. 14 Okt. 1906, skilt, 2^o 8 Maj 1940 m. Bente Tafdrup (F.: Fabrikant Axel E. T. og Anna Sofia Jacobsen), f. 22 Dec. 1913. [Charlottenlund.] Børn:

af 1. Ægteskab:

- a. Birgitte Rottbøll, f. 18 April 1933 i Charlottenlund.
- b. Aksel Johan Rottbøll, f. 2 Maj 1935 sst.

af 2. Ægteskab:

- c. Anette Rottbøll, f. 31 Dec. 1941 sst.
- d. Johan Peter Rottbøll, f. 4 Juli 1943 i Hornbæk.
- e. Tove Rottbøll, f. 4 Febr. 1945 i Charlottenlund.

Søskende:

1. Ulla, f. 10 Maj 1894, g. 1^o 2 Maj 1919 m. Revisor i Landmandsbanken Erik Rathsack, skilt, 2^o 9 Nov. 1929 m.

Neergaard.

Redaktør, cand. jur. Poul Christian Herholdt Dreyer, f. 12 Maj 1894 i Odense, skilt, (g. 1^o m. Ragna Møller, skilt). [Odense.]

2. Johan Michael, f. 8 Okt. 1900, cand. math. [K.]
3. E b b a, f. 14 Sept. 1903, g. 18 Sept. 1928 m. Disponent Hans Erik Andreas Andersen, f. 10 Juli 1893, skilt. [Charlottenlund.]
4. T o v e, f. 4 Febr. 1907, g. 2 Okt. 1931 m. Civilingeniør Christian Glud, f. 14 Dec. 1892. [Charlottenlund.]

Farfader:

J o h a n Peter Jacob, f. 11 Juni 1834 † 5 Dec. 1908, g. 7 Juli 1861 m. J o h a n n e Marie Fabricius, f. 21 Maj 1836 † 27 April 1922. Sønner:

1. H a n s Frederik, f. 1 Jan. 1869 † 13 April 1934, g. 1^o 7 Jan. 1893 m. E m m a Vilhelmine Skoog, f. 23 Dec. 1864 † 24 Dec. 1920, 2^o 2 April 1922 m. M a r i e Jensen, født Godtfredsen, f. 17 April 1876. [K.] Børn:

af 1. Ægteskab:

- a) Andrea (D a i s y), f. 14 Nov. 1893, g. 19 Jan. 1916 m. Grosserer Bror Chrisander, f. 3 Juni 1886. [Skurup, Sverige.]
 - b) D a v i d Peter, f. 9 Nov. 1894, Godsejer, g. 28 Sept. 1920 m. I d a Berkow, f. 25 Juni 1898. [Avesta.] Børn:
(1 B r u n o, f. 21 Nov. 1921, pol. mag., g. 25 Marts 1949 i Sthlm. (St. Görans förs.) m. I n g e g ä r d Margareta Lundgren, f. 27 Sept. 1920. [Stockholm.]
(2 D a i s y, f. 17 Sept. 1935.
 - c) Marie Magdalene (M a g d a), f. 24 Okt. 1895, Lærerinde, g. 4 Okt. 1924 m. Adjunkt E m i r i d Algot Vennerberg, f. 21 Marts 1883. [Landskrona.]
 - d) Carl Johan (J o h n), f. 30 Nov. 1898, Repræsentant. [Malmø.]
 - e) O s c a r Frederik, f. 25 Jan. 1901, g. . . . [Chicago.]
 - f) K a r i n Margarete, f. 20 Jan. 1902, g. 15 April 1929 m. Funktionær ved Tuborg C h a r l e s Pedersen, f. 28 Marts 1899. [..]
 - g) O l g a Emilie, f. 8 April 1905, g. 29 Jan. 1924 m. Grosserer A. Ralston. [Skurup.]
2. F r a n t z, f. 3 Sept. 1871 † 24 Juni 1936, Ingeniør, g. 1^o 21 Okt. 1901 i Malmø m. E l l e n Asp, f. 16 Aug. 1879, skilt 1914, 2^o 6 Marts 1917 m. V a l b o r g Marie Bellrage, f. 23 April 1892 † 3 Febr. 1926, 3^o 6 Okt. 1935 i Stockholm m. O l g a Catharina Knudsen (F.: Proprietær Carl Chr. K. og Charlotte Swahn), f. 20 Jan. 1881 i Stockholm. [Stockholm.] Børn:
af 1. Ægteskab:
 - a) J a r l Rudolf Peter, f. 1 Sept. 1902 i Gøteborg, Købmand. [Malmø.]

Neergaard.

- b) **Douglas**, f. 27 Sept. 1908 i Gøteborg, Købmand. [Gøteborg.]
af 2. Ægteskab:
- c) **Inga-Lill Valborg Belfrage**, f. 24 Dec. 1917 i Stockholm, g. 18 Juni 1939 m. Snedkerværkmester **Waldemar Sørensen**, f. 18 Okt. 1909 i Nykøbing M. [Nykøping, Sverige.]
- d) **Mimmi Margareta Belfrage**, f. 3 Febr. 1921 i Stockholm, g. 11 Dec. 1944 m. Civilekonom **Erik Georg Nyström**, f. 6 Aug. 1920 i Gøteborg. [Madrid.]
3. **Johan Vilhelm**, f. 24 Nov. 1872, Domæneintendant* (S.V.3.¹), g. 23 Juli 1898 m. **Helga Marie Petersen**, f. 23 Juli 1872 † 3 Juni 1943. [Kalmar.] Børn:
- a) **Carl Johan Peter**, f. 21 Dec. 1899, Skatteeksekutor, g. 17 Juni 1929 m. **Ila Irene Dodd**, f. 5 Aug. 1907. [Kalmar.] Børn:
(1 **Elaine Helga Mae**, f. 16 Maj 1931.
(2 **Gudrun (Gully) Carroll**, f. 7 Maj 1932.
(3 **Carl-Johan George**, f. 12 Juli 1939.
(4 **Claës Eric Gordon**, f. 25 Sept. 1943.
(5 **Beverley Doris Elisabeth**, f. 1 Sept. 1945.
- b) **Gudrun Marie**, f. 10 Marts 1901, g. 1^o 1 Jan. 1927 m. Løjtnant ved Flyvervæsenet **Helge Palmblad**, f. 5 Maj 1898 † 8 Juni 1933, 2^o 25 Juli 1937 m. Advokat **Gunnar Wirsell**, f. 3 Juli 1903, skilt 1944; 3^o 18 Juni 1948 m. Oberstløjtnant i Fortifikationskåren **Johan Sven Ericsson**, f. 1 April 1877. [Kalmar.]
- c) **Hulda (Ulla)**, f. 19 Maj 1902, g. 12 Juli 1937 m. Løjtnant i Vendes Art. Reg., Raadmand og Auditor **Alf Hammarberg**, f. 27 Nov. 1905. [Karlskrona.]
- d) **Frida Elisabeth**, f. 23 Jan. 1904, g. 1^o 16 April 1924 m. Optiker **John-Poul Duurloo**, f. 10 Juni 1900, skilt 1930, 2^o 1 Nov. 1936 m. Læge, med. Lic. **Åke Georg Befrits**, f. 11 Okt. 1901. [Kalmar.]
4. **Oscar Valdemar**, f. 8 Maj 1874, Disponent,* g. 18 Maj 1907 m. **Kirstine Marie Neergaard Riegels**, f. 4 Nov. 1881. [Landskrona.] Sønner:
- a) **Eric**, f. 4 Juni 1908, Student, Banktjenestemand, g. 10 Okt. 1942 m. **Greta Dubois**, f. 29 April 1911. [Lund.]
- b) **Holger**, f. 27 Okt. 1909, Kamrer. [Landskrona.]

Farfaders Broder:

Carl Ferdinand, f. 31 Maj 1840 † 3 April 1918, Forpagter, g. 1^o 16 April 1870 m. **Mathilde Bodenhoff**, f. 15 Jan. 1842 † 6 Jan. 1893, 2^o 16 Dec. 1897 m. **Augusta Søskjer**, f. 14 Nov. 1850 † 25 Juli 1929. Døtre:

Neergaard.

af 1. Ægteskab:

- 1) *Sophie Margrethe*, f. 8 Juni 1876 paa Hals Ladegaard, g. 22 Juni 1903 m. Dr. med. Hjørleif Flood, skilt. [New York.]
- 2) *Golla Betzy*, f. 7 Aug. 1880 paa Svalöfgård, Skåne, Pianist, g. 7 Aug. 1942 i New York m. Ingeniør Arthur Krieger, f. 20 April 1880 i New York. [New York.]
- 3) *Lily*, f. 8 Nov. 1886 paa Svalöfgård, g. 18 Jan. 1911 m. Distriktsveterinær *Sven Lindqvist*, f. 18 Jan. 1880. [Engelholm.]

Farfaders Farbroder:

Jacob til Norup, f. 27 Aug. 1822 † 29 April 1883, exam. jur., g. 6 Juni 1857 m. *Hedevig Sofie Vilhelmine Caroline von Voss*, f. 23 Febr. 1831 † 3 Nov. 1913. Sønner:

a. *Axel Rosenkrantz*, f. 25 Sept. 1861 † 29 Jan. 1900, g. 14 Marts 1891 m. *Bertha Marie Mogensen*, f. 7 Aug. 1868. [Højbjerggaard ved Rødkjær.] Søn:

Carl Jacob Rosenkrantz, f. 11 Marts 1896, Ejendomskonsulent, g. 1^o 3 Aug. 1921 m. *Herdis Marie Brandt*, f. 22 Maj 1896 † 13 Sept. 1922, 2^o 11 Marts 1924 m. *Edith Henriksen*, f. 7 Okt. 1899. [Skørping.] Børn:

af 1. Ægteskab:

a) *Preben Vilhelm Rosenkrantz*, f. 27 Aug. 1922.

af 2. Ægteskab:

- b) *Ranvig Rosenkrantz*, f. 9 Dec. 1924.
 - c) *Stig Rosenkrantz*, f. 26 Juni 1926.
 - d) *Bent Rosenkrantz*, f. 16 Dec. 1929.
 - e) *Aase Rosenkrantz*, f. 30 Juli 1932.
 - f) *Bodil Rosenkrantz*, f. 1 Jan. 1935.
 - g) *Carsten Rosenkrantz*, f. 5 Febr. 1937.
 - h) *Ditlev Rosenkrantz*, f. 16 Aug. 1939.
 - i) *Gustav Rosenkrantz*, f. 20 Febr. 1945.
- b. *Andreas Ernst Ferdinand*, f. 25 Nov. 1865 † 24 Dec. 1927, Proprietær, g. 14 April 1893 m. *Andrea Severine Marie Koch*, f. 26 Febr. 1871 † 23 Sept. 1945. Børn:
- 1) *Johanne Margrethe*, f. 23 Okt. 1893, g. 14 Juli 1920 m. Mejeribestyrer *Alfred Edvard Jensen Bonde*, f. 18 Dec. 1889. [Vindum, Bjerringbro.]
 - 2) *Aage til Vindumovergaard*, f. 14 Maj 1895, g. 9 Nov. 1924 m. *Dagmar Mosstrup*, f. 4 Jan. 1906. [Vindumovergaard pr. Bjerringbro.] Børn:
 - a) *Ruth*, f. 2 Febr. 1925.
 - b) *Ester*, f. 23 Juni 1928.
 - c) *Axel*, f. 17 April 1933.
 - 3) *Ernst Henry*, f. 29 Sept. 1896. [Enslevgaard.]
 - 4) *Inge Hedvig*, f. 11 Maj 1899, cand. pharm, g. 11 Maj 1929 m. Postassistent *Peter Christian Bertelsen Trans*, f. 2 Jan. 1903. [Assens.]

Neergaard.

- 5) **Betzy (Bess) Franciska**, f. 22 Maj 1903, g. 28 Sept. 1937 i Ballerup m. Forpagter **Hans Anker Ammentorp**, f. 27 Juni 1893 i Gjellerup. [Ballerup.]
 - 6) **Gustav til Asgaard**, f. 13 Dec. 1906, g. 28 Okt. 1933 m. **Karen Vester**, f. 26 Aug. 1908. [Asgaard ved Grenaa.] Børn:
 - a) **Andreas**, f. 12 Juli 1934.
 - b) **Inge**, f. 22 Febr. 1940.
 - c) **Else Marie**, f. 26 Febr. 1942.
 - 7) **Axel**, f. 31 Jan. 1912, Proprietær, g. 29 April 1938 m. **Kathrine Mostrup**, f. 28 Febr. 1918. [Sporupslund pr. Sporup.] Søn:
 - A **age**, f. 12 Febr. 1941.
- c. **Carl Peter**, f. 7 Dec. 1866 † 14 Okt. 1947, Husejer, g. 1^o 10 Sept. 1901 m. **Helene Maria Thuesen**, f. 14 Juli 1866 † 27 Jan. 1938; 2^o 30 Maj 1942 paa Frederiksberg (b. v.) m. **Pauline Jensine Jensen**, f. 5 Juli 1891 i Veggerby (g. 1^o Farmer Vilhelm Lind, død.) [K.]

von Nutzhorn I.

Oberst Bagge Høeberg blev 14 Dec. 1759 adlet med Tilnavnet von Nutzhorn. — Uddød i Mandslinjen 29 Okt. 1899.

Ingeborg von Nutzhorn, f. 25 Dec. 1875 (Datter af Minister, Amtmand **Carl Ludvig Vilhelm Rømer**, f. 9 Maj 1828 † 29 Okt. 1899 og **Emilie Aarestrup**, f. 1 Sept. 1841, g. 1873 † 11 Dec. 1920). Assistent* i Østifternes Kreditforening. Klosterfrøken i Vemmetofte. [Horsens.]

von Nutzhorn II.

Ditlev Andersen, adopteret Stif søn af Major Bendix Conrad Heinrich von Nutzhorn, optoges 29 Maj 1845 i den danske Adel med sin Stiffaders Navn og Vaaben.

Ditlev Andersen von Nutzhorn, f. 26 Juni 1872 i Askov (Søn af Højskolelærer, Professor, Komponist, cand. theol. **Bendix Conrad Heinrich Andersen**, f. 20 Febr. 1833 † 8 April 1925 og **Ane Johanne Bertelsen**, f. 22 Juli 1841, g. 27 Sept. 1866 † 9 Juni 1929), Landbrugskandidat, Proprietær, Sogneraadsformand, g. 5 Aug. 1906 i Hillerød m. **Elisabeth Margrethe Gjern**, f. 15 April 1873 † 18 Jan. 1942. [Hjelmerupgaard ved Verving, Fangel.] Børn:

1. **Anne Lisbeth**, f. 15 Dec. 1909 paa Hjelmerupgaard, Kostumetegnerske, Medindehaver af Gjern og Anholts Fabrik. [Romeo, Mich.]
2. **Inger**, f. 6 Nov. 1911 paa Hjelmerupgaard, Guldsmed, g. 9 Okt. 1938 sst. m. Journalist **Orla Johansen**, f. 16 Maj 1912 i Svendborg. [Aarhus.]

3. **Jens Heinrich**, f. 16 Maj 1913 paa Hjelmerupgaard. Bestyrer, g. 23 Sept. 1950 m. Ida Jacobsen, f. 25 Maj 1910 i Sønderby. [Hjelmerupgaard.]
4. **Johanne Louise**, f. 18 Sept. 1915 paa Hjelmerupgaard, Massøse. [Odense.]

Søskende:

1. **Johanne**, f. 18 Nov. 1869 i Askov, g. 13 Maj 1891 sst. m. Statskonsulent, Landbrugskandidat, Dyrlæge **Axel Appel**, f. 13 Sept. 1858 † 24 Maj 1926. [Aarhus.]
2. **Holger Andersen**, f. 25 Aug. 1874 i Askov, Ingeniør, g. 5 Juli 1901 i Kbh. m. **Laura Misella Juul**, f. 17 Jan. 1874 † 22 Marts 1935. [K.] Datter.
Ebba Juul, f. 12 Juli 1907 i Kbh. (Vallø.)
3. **Sigrid**, f. 12 Febr. 1876 i Askov, Gymnastikdirektør. [K.]
4. **Asta**, f. 28 Aug. 1880 i Askov, Pianistinde, g. 1^o 17 Okt. 1913 sst. m. Dr. jur. **Holger Federspiel**, f. 30 Juni 1868, skilt † 5 Juli 1934 (han g. 1^o m. Eva Drachmann, skilt), 2^o 29 Nov. 1932 m. Stiftamtmand **Christian Haugen-Johansen** (K.²D.M.), f. 12 Aug. 1882 i Silkeborg (han g. 1^o m. Marie Dahlerup † 1927). [Hellerup.]

Obelitz.

Gammel pommersk Adelslægt, der i det 17. Aarh. kom til Danmark med Balthazar Gebhard Obelitz, hvis Efterkommere ved kongl. aabent Brev af 1 Okt. 1876 anerkendtes som hørende til den danske Adel.

Den ældre Linje.

Raimar Vilhelm Ernst Obelitz, f. 24 Juni 1883 i Kbh. (Søn af Assessor i Kriminal- og Politiretten **Bredo Ove Ernst**, f. 1 Juni 1849 † 29 Jan. 1910 og **Emma Henriette Ernesta Regina Bilsted**, f. 21 Juli 1849, g. 17 Aug. 1881 † 30 April 1939), Forstkandidat, cand. theol., residerende Kapellan ved Timotheus Kirke, g. 6 Sept. 1922 i Herfølge m. **Ingeborg Johanne Hansen**, f. 4 Febr. 1895 i Sædder. [K.] Døtre:

1. **Else Emma Johanne**, f. 1 Juli 1926 i Kbh. (Tim.), g. 12 Marts 1950 i Kbh. (Tim.) m. Sekretær, cand. jur. **Poul Valdemar Eefsen**, f. 19 Sept. 1925 i Virring.
2. **Kirsten**, f. 18 April 1928 sst.
3. **Agnethe**, f. 31 Marts 1930 sst.

Søskende:

1. **Ellen Regine Julie**, f. 20 Juni 1882 i Kbh., Stiftsdame i Vallø. [Vallø Slot.]
2. **Fritz Bredo Emmerik**, f. 3 Okt. 1884 i Kbh., Løjtnant.*

Obelitz.

Repræsentant, g. 9 Maj 1914 m. Gudrun Emilie Kirstine Ramshart Lindegaard, f. 22 Nov. 1888. [Brabrand.]
Sønner:

a. Bredo Gustav, f. 11 Maj 1919, g. 24 Okt. 1947 i Thisted m. Karen Skinhøj (F.: Overlærer Jens S. og Gudrun Mary Geckler), f. Søn:

Hans Bredo, f. 11 Maj 1948.

b. Jørgen Gebhardt, f. 27 Aug. 1921, Bogholder, g. 25 Juni 1949 i Aabyhøj m. Ruth Floor (F.: Civilingeniør Rudolph Zeitz F. og Talke Margrethe Fibiger-Hansen), f. 6 Nov. 1923. Datter:

Annette, f. 19 April 1950.

c. Hans Henrik, f. 6 Juni 1926.

3. Axel Bredo Michael, f. 27 Sept. 1885 i Kbh., Civilingeniør, g. 1^o 14 Jan. 1912 m. Adda Emmy Kipp, f. 12 Dec. 1891 † 12 Juli 1920; 2^o 3 Jan. 1924 m. Nicoline, født Olsen, f. 23 Marts 1888 (g. 1^o m. Apoteker Vilhelm Topp). [Brabrand.] Datter:

af 1. Ægteskab:

Gerda Charlotte, f. 7 Nov. 1914 i Madyon, Java, g. 14 Jan. 1938 i Frederiksberg K. m. Arkitekt Knud Bøving Jerlo, M. a. A., f. 9 Okt. 1913 paa Frederiksberg.

4. Annie Elisabeth Henriette, f. 28 Sept. 1889 i Kbh., g. 18 Juli 1921 m. Landbrugskandidat, Konsulent Fredrik Petersen, f. 24 April 1878. [Strib.]

Farbroder:

Peter Frederik, f. 8 Jan. 1851 † 24 Okt. 1897, Jagtjunker, Skovrider, g. 16 Okt. 1879 m. Anna Sophie Cathrine Elisabeth Juliane von Arenstorff, f. 29 April 1854 † 31 Dec. 1930. Børn:

1. Julie Henriette, f. 15 Juli 1880 paa Borridsø Skovridergaard, g. 26 Maj 1903 i Kbh. (G) m. Sognepræst Eduard Frederik Eilschou Holm, f. 2 Nov. 1887 † 21 Dec. 1931. [K.]

2. Gebhard Wilhelm Frederik, f. 20 Marts 1882, Inventarie-Fuldmægtig ved Kommunehospitalet, Formand for De Klarupske Stiftelser, Medlem af Best. for Sømandsmissionen i Kbhvn., Kristeligt Pressebureau og Kristelig Lytterforening, Kasserer ved Marthahjemmet, g. 22 Sept. 1909 m. Kathinka Margrethe Jensen, f. 28 April 1882. [K.]
Datter:

Minna Sophie Julie, f. 18 April 1912, eksam. Børnehavearbejder, g. 30 Juni 1939 m. res. Kapellan ved Nathanaelskirken Niels Søe, f. 16 Dec. 1911. [K.]

3. Johannes Bredo Balthazar, f. 3 Dec. 1883 i Boritsø, Elektro-Installatør, g. 21 April 1911 i Nakskov m. Johanne Emilie Rasmussen, f. 6 Marts 1890 i Nakskov. [Nykøbing F.] Sønner:

a. Oluf Bredo Kristian, f. 30 Jan. 1912 i Nykøbing F., Tekniker, Kolonnefører i Dansk røde Kors (D.r.K.) (M.T.)

Obelitz.

- Kha.), g. 9 Sept. 1937 i Nykøbing F. m. Inga Mortensen, f. 9 Aug. 1916 i Nykøbing F. [Nykøbing F.] Datter:
Birgitte, f. 24 Jan. 1940. (Vallø.)
- b. Erik Frederik Johannes, f. 22 Okt. 1913 i Nykøbing F., Elektroinstallatør, g. 26 Febr. 1940 m. Kitty Agnes Wright, f. 25 Aug. 1918 i Aarhus. [Nykøbing F.]
4. Hilda Charlotte Karen Ragnhild, f. 6 Juni 1885 i Borridsø, Bjerringbro, overord. Stiftsdame i Vallø, Boghandler, Revisor. [K.]
5. Bredo Ove Ernst, f. 23 Febr. 1887 i Borridsø, Prokurist i Privatbanken, Viceformand i Dansk Heraldisk Samfund, g. 24 Marts 1916 i Skovshoved m. Asta Christine Juliane Hammershøj (F.: Rentier Peter Chr. H. og Christine Juulmann), f. 6 Juni 1890 paa Søgaard, Emdrup. [Gentofte.] Børn:
- a. Alice Christine Sophie, f. 9 Sept. 1917 i Gentofte, g. 17 Juli 1943 i Ordrup K. m. Overassistent i Dansk Folkeforsikringsanstalt Helge August Magtengaard, f. 4 Sept. 1912 i Kbh. (Math.) [K.]
- b. Lizzie Hilda Calla Asta, f. 22 Juni 1920 i Gentofte, g. 15 Nov. 1941 i Gentofte K. m. Repræsentant i »Astra« Anders Edvin Malte Tomej, f. 3 Okt. 1913 i Lövestad. Sverige. [Malmø.]
- c. Allan Christian Frederik Bredo, f. 20 Sept. 1922 i Gentofte, Assistent i Kgl. octr. Brandassurance Comp., g. 3 Aug. 1947 i Gentofte m. Jytte Nøhr (F.: Redaktør Magne N. og Gerda Christensen), f. 23 Dec. 1923 i Aarhus. Datter:
Anne Merete Elisabeth, f. 7 Jan. 1948 i Gentofte.
- d. Otto Harald Bredo, f. 19 Aug. 1924 i Gentofte, Assistent i Assurance Compagniet Baltica A/S, Sekondløjtnant ved 2. Rgmt., g. 17 Juni 1950 i Søllerød m. Grethe Mailand Pedersen (F.: Direktør C. C. P. og Elin Sofie Margrethe, f. P.), f. 17 Juni 1928 i Sejerslev.
- e. Oscar Wilhelm Bredo, f. 12 Jan. 1926 i Gentofte, Assistent i »Bikuben«.
6. Astrid, f. 4 Juli 1889 i Hvalsø, g. 30 Juni 1915 i Ordrup K. m. Sognepræst Laurits Peter Madsen, f. 2 Marts 1885 † 28 Jan. 1940. [Søborg.]

Farfaders Broder:

Christian August, f. 11 Nov. 1817 † 20 Dec. 1875, Kommandør. Sønner:

1. Christian August, f. 14 Juni 1850 † 6 Febr. 1922, Provst, g. 1^o 16 Sept. 1876 m. Juliane Marie Bøgh, f. 14 Sept. 1849, skilt † 2 Juni 1921, 2^o 3 Maj 1905 m. Karen Marie Teisen, f. 20 Okt. 1864 † 13 Juni 1941. Børn:

Obelitz.

af 1. Ægteskab:

- a. Nikol Seidelin, f. 13 Marts 1881, Handelsmand, g. m. Nellie Oconnel. [New York.] Børn:
 - 1) Julie, f. 24 Febr. 1909.
 - 2) Francis Thomas, f. 22 April 1915.
 - 3) Helen Marie, f. 8 Jan. 1920.
- b. Christian August, f. 5 Okt. 1882 † 7 Marts 1928, Reklamechef ved Dagbladene »Børsen« og »København«, g. 1^o 8 Juli 1906 m. Erna Tjäder, f. 22 Okt. 1887, skilt, 2^o 28 Nov. 1913 m. Oda Augusta Emilie Syrig, f. 28 Jan. 1889. [K.] Børn:

af 2. Ægteskab:

- 1) Preben, f. 21 Sept. 1914, Salgschef, g. 1^o 14 Nov. 1942 i Kbh. (b. v.) m. Edelgard Jeanette Seraphine von Olszewski, f. 25 Febr. 1924 i Rostock, skilt, 2^o [K.] Datter:

af 1. Ægteskab:

- Irene Mariann Jeanette Nadja, f. 16 Marts 1943 i Kbh.
 - 2) Esther, f. 24 Nov. 1917 i Kbh., g. 31 Maj 1944 i Kbh. (Elias) m. Overbetjent Jørgen Helge Telmer, f. 25 Jan. 1917.
- c. Axel, f. 19 Juni 1886, Direktør, g. 15 Febr. 1917 m. Sonja Mary Ebba Laura Augusta Mortensen, f. 18 Sept. 1891 † 23 Dec. 1946. [K.]
 - d. Ellen Marie, f. 16 Maj 1888, Konventualinde i Roskilde adelige Jomfrukloster. [New York.]
 - e. Aage, f. 10 Dec. 1889, Forretningsbestyrer, g. 11 Okt. 1920 m. Kathyne Connolly. [New York.]

af 2. Ægteskab:

- f. Eva Marie Teisen, f. 25 Nov. 1906 paa Frederiksberg, cand. phil., g. 16 Okt. 1933 i Kbh. (Fredr.) m. Adjunkt, cand. mag. Helge Carl Louis Tvermoes, f. 15 Febr. 1907 i Kbh. [Hellerup.]
2. Jens Peter Frederik Vilhelm, f. 24 April 1856 † 11 Dec. 1915, g. 11 Sept. 1884 m. Elise Helene Vilhelmine Fenger, f. 10 Jan. 1859 † 24 Marts 1924. Datter:
Caroline Mathilde, f. 14 Juni 1886, g. 11 Sept. 1908 m. Premierlieutenant,* Jernbane-Revisionsassistent Julius Emil Haack-Jensen, f. 22 Juli 1870 † 16 Jan. 1925. [Nakskov.]

Den yngre Linje.

Uddød 17 Maj 1940.

Oldenburg.



Kammerherre Friedrich Oldenburg blev ved Patent at 20 Juli 1822 optagen i den danske Adelsstand. — Udførlig Slægts-tavle og Vaabenafbildning i Farver, se 1946.

Paul Valdemar Andreas Oldenburg, f. 9 Juli 1906 i Viborg (Søn af Landsdommer Erik, f. 21 Nov. 1864 † 8 Sept. 1946), cand. jur., Vicefængselsinspektør, g. 17 Sept. 1937 i Kbh. (B) m. **Vibeke Kirsten Johanne Balle** (F.: O.R.Sagfører Carl

Emil B. og Kirsten Ebbestrup), f. 11 Okt. 1912 i Kbh. [Nyborg.]

Brødre:

- Gregers Valdemar Andreas**, f. 22 Aug. 1907 i Viborg, resid. Kapellan, g. 24 Juni 1938 i Kbh. (Frh.) m. **Margrethe Cecilie Plum** (F.: Biskop. Dr. theol. Niels Munk P. og Augusta Margrethe Thiele), f. 15 Nov. 1910 i Gentofte. [K.]
- Preben Valdemar Andreas**, f. 6 Okt. 1910 i Viborg, Ingeniør, g. 9 Maj 1937 i Berkeley, California, m. **Margaret Brewer** (F.: Bygmester Edward B. og Alice), f. 6 Aug. 1913 i Vancouver, Canada. [Philadelphia.] Børn: a. **Ingrid Elizabeth**, f. 15 Sept. 1938 i Houston, Texas. b. **Kirsten Ursula**, f. 9 Nov. 1941 sst. c. **Edward Andreas**, f. 10 Dec. 1946 sst.
- Troels Valdemar Andreas**, f. 16 Okt. 1915 i Kbh., cand. jur., Konsul i Flensborg (D.r.K.H.) (S.V.31), g. 14 Okt. 1942 i Mogenstrup m. **Marie Fanny Egeberg Gasmann** (F.: Godsejer Flemming Christian Egeberg G. og Poula Johansen), f. 13 Marts 1919 paa Fladsaa. [Flensborg.] Børn: a. **Christian Valdemar**, f. 26 Nov. 1943 paa Frederiksberg. b. **Merete**, f. 28 Maj 1945 paa Frederiksberg. (Vallø.) c. **Claus Erik**, f. 18 Maj 1947 paa Frederiksberg.

Moder:

Ursula Marie, f. Müller (F.: Kommune-læge, Dr. med. Andreas Daniel M. og Vilhelmine Amalie Seemann), f. 5 Sept. 1873 i Kbh., g. 21 Aug. 1895 i Ordrup, Enke 8 Sept. 1946. [K.]

Faders Søskende:

- Theodor Vilhelm**, f. 26 Nov. 1866 † 13 Dec 1946. Overlæge, g. 30 Okt. 1895 i Kbhvn. m. **Ellen Jespersen** (F.: Kommandør Niels Jacob J. og Ottilia Frederikke Suenson), f. 30 Jan. 1867 i Kbh. [K.] Børn:

Oldenburg.

- a. **Jørgen Henrik**, f. 25 Nov. 1896 i Odense, cand. jur., Bankassistent. g. 26 Okt. 1930 i Thisted m. **Ebb a Eleonora Odde** (F.: Snedkermester Martin Edvard Pedersen O. og Christine Nielsen), f. 16 Juni 1902. [Aarhus.] Døtre:
 - 1) **Kirsten**, f. 31 Okt. 1932 i Kbh. (Vallø.)
 - 2) **Else Margrethe**, f. 27 Okt. 1934 i Aarhus. (Vallø.)
 - 3) **Gerda**, f. 23 Aug. 1938 sst. (Vallø.)
- b. **Inge Henriette**, f. 26 Aug. 1898 i Odense, Forstander for Frøbel-Højskolen, overord. Stiftsdame i Vallø. [K.]
2. **Paul**, f. 7 Marts 1870 i Kbh., Biskop* (K.²D.M.), g. 31 Maj 1901 i Kbh. m. **Clara Margrethe Garde** (F.: Kontreadmiral Carl Adolph G. og Anna Christine Simony), f. 30 Juli 1873 i Kbh. [K.]
3. **Markus Andreas**, f. 9 April 1877 † 9 Sept. 1939, cand. jur., overord. Gesandt og befuldmægtiget Minister, g. 21 Dec. 1936 i Paris m. **Nancy**, født Leismann (F.: amerikansk Ambassadør J. G. A. L.) f. 2 Okt. 1894 i Pittsburg (g. 1^o m. Charles Rodolphe Engelbert Philippe Leon Hertug af Croy, skilt). [Paris.]
4. **Henriette**, f. 28 Juli 1880 i Odense, g. 25 Maj 1909 i Kbh. m. Ingeniør, Dr. tech. **Fritz Rudolf Christiani**, f. 8 Febr. 1877 i Sakskobing (K.²D.M.). [K.]

Farfaders Broder:

Frederik, f. 12 Jan. 1799 † 20 Dec. 1866, Sognepræst.

Søn:

Frederik til Oretorp og Hlyngarp, f. 14 Marts 1828 † 25 Sept. 1890, g. 1^o 21 Juli 1854 m. *Christiane Schmidt*, f. 2 Juli 1830 † 21 Okt. 1869, 2^o m. *Thora Melchior*, f. 18 Jan. 1845 † 1 April 1872, 3^o 27 Okt. 1874 m. *Marie Bjørnsen*, f. 4 Marts 1828 † 1927. Børn:

af 1. Ægteskab:

1. **Carl August**, f. 18 Maj 1865 † 14 Jan. 1940, Kommune-lærer, g. 1 Juli 1904 m. **Thomasine Christine Olsen** (F.: Løjtnant, kgl. Klasselotterikollektor Nikolaj O. og Emilie Willemann), f. 22 Dec. 1872 i Kbh. [K.] Døtre:
 - a. **Elisabeth Regina**, f. 22 Aug. 1905 i Kbh., g. 20 Maj 1933 i Kbh. m. Repræsentant **Alfred Stendorph**, f. 3 Nov. 1893 i Nr. Jernløse. [K.]
 - b. **Karen Thomasine**, f. 21 Sept. 1907 i Kbh., g. 1^o 6 Juli 1930 i Kbh. (Stef.) m. Disponent **William Planck**, f. 30 Dec. 1902, skilt, 2^o 7 Juni 1940 i Kbh. (b.v.) m. Komponist og Pianist **Herbert Lyrdal**. [K.]
 - c. **Isabella Marguerita**, f. 14 Juli 1910 i Kbh., g. 7 Dec. 1935 i Kbh. (b.v.) m. Sekretær **Wulf Børge Beer**, f. 14 Jan. 1910. [K.]

af 2. Ægteskab:

2. **Christiane Cathrine**, f. 22 Marts 1872 paa Oretorp, g. 24 Marts 1901 i Kbh. m. Redaktør **Axel Thomsen**, f. 23 April 1874 i Odense. [Fredensborg.]

Oxholm.



Generallojtnant Peter Lotharius Oxholms Børn optoges ved Resolution af 11 Febr. 1840 og Patent af 24 Juni s. A. i Adelsstanden. — Vaabenafbildning i Farver og udførlig Slægtstavle, se Aarg. 1887.

- Alexander Oxholm til Langeskov, f. 30 Marts 1898 i Kbh. (Søn af Hofjægermester Harald Peter Jørgen Valdemar, f. 16 Jan. 1872 † 7 Okt. 1925), Hofjægermester, Medlem af Bestyrelsen for Overkammerherre Oxholm og Hustrus Fond, g. 16 Nov. 1923 i Kbh. (B) m. Kirsten Marie Ewald (F.: Direktør, Kaptajn Herman E. og Comtesse Else Scheel), f. 20 Juli 1904 i Kbh. [Langeskov ved Stenstrup.] Børn:
1. Harald Jørgen Lorentz, f. 20 Maj 1926 i Svendborg, Landmand. [Canada.]
 2. Torben Alexander, f. 12 April 1932 paa Langeskov, Maskinlærling hos Thomas B. Thrige. [Odense.]
 3. Elisabeth Marie Antoinette, f. 21 April 1935 sst. (Vallø). [K.]
 4. Peter Otto Herman, f. 31 Okt. 1940 i Svendborg.

Broder:

Erik, f. 11 Okt. 1900 i Kbh., Vognmand, g. 21 Nov. 1933 i Søllested m. Bertha Rasmussen (F.: Møller Rasmus R. og Martine, f. Rasmussen), f. 28 April 1905 i Søllested. [Odense.] Datter:

Gerda Antoinette, f. 5 Sept. 1945 i Odense. (Vallø).

Moder:

Hofjægermesterinde Antoinette, født Comtesse Bille-Brahe-Selby, f. 28 Maj 1876 paa Hvedholm, g. 15 Maj 1897, Enke 7 Okt. 1925. [Sophienberg ved Nyborg.]

Farfaders Farbroder:

Oscar O'Neill til Rosenfeld, f. 28 April 1809 † 15 Okt. 1871, Kammerherre, Generalmajor. Søn:

Oscar Siegfried Christian O'Neill, f. 31 Jan. 1855 † 30 Juli 1926, cand. polit., Overkammerherre, Hofmarskal, g. 15 Aug. 1888 m. Comtesse Fritze Wilhelmine Wanda Theodora Holstein, f. 18 Okt. 1867 † 30 Jan 1942. Børn:

1. Oscar Ludvig Fritz Adolf O'Neill til Rosenfeldt f. 7 Aug. 1889 † 26 Marts 1949, Ambassadør, g. 1 Juni 1927 i Kbh. m. Inge Sigrid Kirsten Blechingberg (F.: Grosserer, Intendant Carl B. og Sigrid Hilda Sophie Weber), f. 27 Maj 1898 i Kbh. (g. 1^o m. Greve Carl Armfelt † 21 Maj 1942, skilt). [Rosenfeldt ved Vordingborg.] Datter:

Oxholm.

- E l s a Sonja Sigrød til Rosenfeldt, Besidder af Det Oxholm-Rosenfeldtske Fideikommis, f. 3 Maj 1929 (Odense adelige Jomfrukloster.)
2. E l s a Mimi Adelaide Marie, f. 5 Dec. 1891, g. m. Kammerherre Ove Vind til Sanderumgaard.
 3. S o p h y Wanda Johanne, f. 21 Okt. 1892, overord. Stiftsdame i Vallø, Sygeplejerske-Missionær*.
 4. N i e l s Emil Valdemar O'Neill, f. 13 Marts 1896, Student, Sekondløjtnant* ved 6. Reg., Direktør for A/S Erik Albeck & Co, Boxchef i Københavns Handelsbank, Medlem af Best. for Dansk Adelsforbund, for dettes Forretningsudvalg og Valløfond, g. 24 Okt. 1925 m. cand. phil. A d d y Albeck, f. 12 Febr. 1900. [K.] Børn:
 - a. O s c a r O'Neill, f. 28 Sept. 1926, cand. jur., fg. Sekretær i Udenrigsministeriet.
 - b. D o r r i t Addy, f. 14 Okt. 1929, Student. (Vallø.)
 5. F r i t s Carl Theodor O'Neill, f. 27 Juli 1897, Civilingeniør, Kornet, g. 22 Okt. 1928 m. O l g a Elisabeth Heiberg Hansen, f. 28 Juli 1902. [Canada.] Børn:
 - a. F r i t s (F r e d d y) Erik O'Neill, f. 22 Juli 1929, Lieutenant i Royal Canadian Mounted Police.
 - b. B e n t O'Neill, f. 4 Sept. 1930, Flyverløjtnant i Royal Canadian Navy.
 - c. P r e b e n L a w r e n c e O'Neill, f. 21 Juni 1932, Sekondløjtnant i Royal Canadian Army.
 - d. I n g e, f. 4 Maj 1935.
 - e. S a n d r a Janice, f. 22 Juni 1938.
 - f. H u g h Stefan O'Neill, f. 22 Juni 1938.
 6. W a l d e m a r Sophus Georg O'Neill, f. 7 Febr. 1901, g. 1942 m. Angelica Pura Iglesias, f. 17 Dec. 1912. [Rosario, Argentina.]

Plessen.



En gammel mecklenborgsk Adelslægt, der i Slutningen af det 17. Aarh. kom til Danmark. — Gehejmerraad Mogens Joachim Plessen til Fusingø etc. blev ved Patent af 6 Marts 1830 optagen i den danske Grevestand med Navnet Scheel-Plessen for Besidderen af det grevelige Forlods. — Greve Carl Theodor August Scheel-Plessen optoges 16 April 1888 i den preussiske Grevestand. — Baron Carl Gabriel Joachim Vilhelm Scheel-Plessen optoges ved Patent af 17 Juli 1895 i den danske og 29 April 1896 i den preussiske Grevestand. Baron Ludvig Gabriel Mogens Plessen optoges 17 Aug. 1898 ligeledes i den preussiske Grevestand med Navnet Plessen-Cronstern, saaledes, at Grevetitlen er knyttet til Besiddelsen

Plessen.

af det von Cronstern'ske Fideikommis. — Udførlig Slægttavle og Vaabenafbildning i Farver, se Aarg. 1934.

Lensgreve Carl Ludvig Cay Plessen til Sierhagen, f. 4 Maj 1914 (Søn af Lensgreve Carl Ludvig August Hugo Gabriel Scheel-Plessen, f. 13 Marts 1884 † 23 Juli 1948), Premierløjtnant, g. 20 Aug. 1941 m. Anita von Scheven, f. 15 Marts 1919. [Sierhagen.] Børn:

1. Greve Carl-Alexander Magnus Hans-Erich, f. 6 Okt. 1942 i Kiel.
2. Comtesse Elisabeth Charlotte Augusta Marguerite, f. 15 Marts 1944 i Neustadt.
3. Comtesse Anita Erica Louise Agnes, f. 17 Nov. 1946 i Neustadt.
4. Comtesse Marie-Louise Jutta Marion, f. 9 Sept. 1950 i Neustadt.

Søster:

Comtesse Elisabeth Henriette Mathilde til Hasselburg, f. 13 Okt. 1919, g. 27 April 1949 m. Franz Greve Stolberg-Stolberg.

Moder:

Lensgrevinde Elisabeth Thekla Mathilde Wilhelmine Scheel-Plessen, født von Bülow (F.: Landraad Cai v. B. og Comtesse Elisabeth Holstein), f. 7 Marts 1887, g. 29 Juni 1913, Enke 23 Juli 1948.

Faders Søkende:

1. *Baron Magnus Carl August Wilhelm Otto til Saltø, Selsø Lindholm og Bognæs, f. 3 Aug. 1890 † 11 Aug. 1948, g. 6 Jan. 1943 paa Claestorp m. Grevinde Ulla Ebba Louise Charlotte Virginia Lewenhaupt (F.: Overhofjægermester, Greve Claës L. og Friherreinde Ebba Falkenberg af Trystorp), f. 12 April 1911 i Sthlm. (g. 1^o m. Oscar Emil Bror Rosander, skilt); (3^o 4 April 1949 m. Hofjægermester Helge du Plessis de Richelieu) [Ødemark Hovedgaard.]*
2. Comtesse Elisabeth Henriette Carola Augusta Gabriele, f. 8 Juli 1891, g. 10 Febr. 1914 m. pruss. Ritniester*, Fyrste Georg Konstantin Fugger von Babenhausen, f. 24 Juli 1889 † 1 Aug. 1934. [Wellenburg ved Augsburg.]
3. Comtesse Marguerite Augusta Henriette Caroline Louise, f. 12 Okt. 1894. (Preetz.) [Sierhagen.]
4. Baron Victor Friedrich August Helmold Plessen til Wahlstorf, f. 23 Okt. 1900, Forskningsrejsende (Pr.J.2.), g. 1 Dec. 1934 m. Marie Izabel Ottonia von Jenisch (F.: virkl. Gehejmeraad, Dr. jur. Rücker Martin von J. og Comtesse Thyra Grote), f. 7 Maj 1906. [Wahlstorf ved Preetz, Holsten.] Børn:
 - a. Baronesse Victoria-Louise Thyra Marguerite Magda Wilhelmine, f. 26 Maj 1937.
 - b. Baronesse Marina Elisabeth Ursula, f. 19 Aug. 1940.
 - c. Baron Victor Friedrich-Carl til Selsø, Lindholm og Bognæs, f. 28 Maj 1942. [Wahlstorf ved Preetz.]

Plessen.

Farfaders Broder:

Greve Ludwig Gabriel Mogens Plessen-Cronstern til Fideikommisgodserne Nehnten, Marutendorf og Hohenschulen, f. 11 Sept. 1948 † 18 Juli 1929, tysk virkelig Gehejmerraad, preuss. Gesandt, g. 28 April 1888 m. Comtesse Leopoldine Camilla Helene Françoise Malvine Hoyos, f. 15 April 1870 † 20 Febr. 1935. Børn:

- a. Greve Ludwig Carl Robert Georg Otto Herberth Gabriel Plessen-Cronstern til Fideikommisgodserne Nehnten, Marutendorf og Hohenschulen, f. 2 Maj 1889 (O.F.A.K.1) (Pr.J.K.1.) (S.-L.Æ.K.) (S.A.1.) (Ty.Æ.K.1.) [Nehnten, Plön Holsten.]
- b. Baron Johann Ludwig Hugo Camillo Edgar Alexander Plessen f. 10 Juli 1890, Dr. jur., Gesandt*. (M.V.Kr.2b.) (O.F.A.K.2.) (Pr.J.K.2.) (Ty.Æ.K.1.), g. 18 April 1932 m. Maria Immaculata Carolina von Wuthenau, f. 28 Jan. 1909. [Marutendorf.] Børn:
 - 1) Baronesse Maria Helena Leopoldine Wilhelmine Benedicta, f. 8 Febr. 1933.
 - 2) Baron Carl Ludwig Helmold Josef, f. 2 Marts 1935.
 - 3) Baron Carl Leopold Peter Mogens Gabriel, f. 28 Marts 1938 i Rom.
 - 4) Baron Franz Mogens Christian Hugo, f. 29 Jan. 1940 i Rom.
 - 5) Baronesse Marie Monika Oktavia Manuela, f. 29 Jan. 1940 i Rom.
- c. Baronesse Gabriele Henriette Alice Franziska Friederike Augusta Margrethe, f. 23 Dec. 1891, g. 2 Dec. 1913 m. Ritmester*, Greve Karl Friedrich Adolf Georg von Hohenthal til Hohenpriessnitz m. m., f. 4 Dec. 1877. [Hohenpriessnitz ved Eilenburg, Sachsen.]
- d. Baron Leopold Ludwig James Wulf Mogens Plessen, f. 13 Juni 1894, Legationsraad. [Bangkok.]
- e. Baronesse Henriette Caroline Gustave Helene, f. 23 Okt. 1897, g. 15 Maj 1933 m. Plantageejer, Premierløjtnant* Holger Munthe, f. 31 Jan. 1893 (g. 1^o m. Regitze Estrup, skilt). [Java.]
- f. Baron Mogens Alexander Robert Otto Plessen, f. 28 Marts 1905, Dr. med., g. 8 Marts 1938 m. Grevinde Franziska von Sternberg, f. 6 Marts 1899. [[Afrika.]
- g. Baronesse Manuela Ilona Adelheid Auguste Anna, f. 2 Okt. 1908, g. 10 Sept. 1934 m. Baron Alfred Egon von Fürstenberg. [Kopanina, O. Schlesien.]

Farfaders Farbrødre:

1. *Lensgreve Wulf Heinrich Bernhard Scheel-Plessen til det Scheel-Plessen'ske Forlods, f. 16 Febr. 1809 † 7 Juli 1876. Gehejmekonferensraad, Kammerherre, Gesandt, Ridder af Elefanten, g. 27 Aug. 1855 m. Grevinde Augusta Au-*

Plessen.

rora Cecilie Lewenhaupt, f. 1 Jan. 1830 † 6 Marts 1902.
Datter:

Comtesse Augusta Henriette Margarethe Vilhelmine, f. 15 Juni 1866, g. 24 Juni 1884 m. preussisk Major Greve Friedrich Kurt Alexander Schwerin til Wendisch-Wilmersdorf, skilt 1889 † 9 Marts 1934. [Kiel.]

2. *Baron Otto Plessen, f. 9 Nov. 1816 † 3 April 1897, Gehejmekonferensraad, Kammerherre, Gesandt, Ridder af Elefanten, g. 9 Maj 1853 m. Fyrstinde Varvara Sergejevna Gagarin, f. 22 Jan. 1825 † 19 Juni 1893. Søn:*

Baron Sergius Joseph Hugo Alexander Otto Heinrich, f. 4 Juni 1860 † 20 Sept. 1912, Kammerherre, g. 30 April 1891 m. Sophie-Louise Wilhelmina Augusta von Eckermann, f. 3 Dec. 1862 † 13 Dec. 1947. Børn:

1) *Baronesse Louise Augusta Barbara Antonie, f. 9 Sept. 1892, g. 15 Dec. 1917 m. Fabrikant Erik Hasselbalch, f. 30 Jan. 1890 † 5 April 1925. [Frankrig.]*

2) *Baron Georges Meinrad Alexander, f. 3 Marts 1895, Besidder* af Det 1. Plessenske Fideikommis. [K.]*

3) *Baron Erik Mauritz Vladimir, f. 27 Febr. 1897, Besidder* af Det 2. Plessenske Fideikommis. [K.]*

4) *Baronesse Carin Marie Gabrielle Xenia, f. 11 Juni 1901, g. 30 Juli 1931 m. Premierlieutenant Anlo Soldati, skilt 1936. [San Francisco.]*

5) *Baron Hugo Holger Basile, f. 12 Juli 1905, g. 1^o 23 Nov. 1927 m. Karen Sophie Nielsen, f. 16 Juli 1903; 2^o i Kbh. (sv. K.) m. Ellinor Annelise Christensen (F.: Hans Harald C. og Ingeborg Martine Alexandra Lindgren), f. 15 Okt. 1920 i Kbh. [K.] Datter:*

af 2. Ægteskab:

Baronesse Héléne Louise Varvara, f. 18 Aug. 1948 i Kbh. (Vallø.)

Raben.



En gammel mecklenborgsk Adelsslægt, der i det 17. Aarh. kom til Danmark. — Gehejmeraad Otto Ludvig Raben optoges 31 Maj 1760 i Grevestanden for sig og sit Afkom og, hvis dette uddøde, den af hans Brødre, hvem Grevskabet Christiansholm da tilfaldt. — Kammerherre, Hofjægermester Josias Raben-Levetzau til Grevskabet Christiansholm etc. erholdt 24 Maj 1831

Anerkendelse af, at han i Henhold til Patentet af 31 Maj 1760 var indtraadt i grevelig Stand fra 7 Okt. 1879 at regne. — Ved kgl. Resolution af 9 Marts 1904 og Reskr. af 30 April 1904

Raben.

er der tillagt yngre Sønner af en Lensbesidder friherrelig Titel og deres Børn Navnet Raben uden friherrelig Titel. — Vaabenafbildning i Farver og udførlig Slægttavle, se Aarg. 1896.

Lensgreve **Siegfried Victor Raben-Levetzau**, f. 20 Jan. 1891 paa Aalholm (Søn af Ordensskatmester, Udenrigsminister, Kammerherre, Hofjægermester, Lensgreve **Frederik Christopher Otto** til Aalholm m. m., f. 27 Maj 1850 † 5 Maj 1933 og **Lilli Suzanne Moulton**, t. 19 Dec. 1864, g. 8 April 1886, † 9 Marts 1946), Nyder af Grevskabet Christiansholms Successorfond, cand. jur., Hofjægermester (R*D.M.), g. 4 Marts 1919 i London, St. Margaret's Westminster, m. Grevinde **Pauline Wilhelmine Anastasia Kathinka Susan Reginsinde Pappenheim**, f. 29 Jan. 1891 i Berlin. [London.] Børn:

1. Greve **Peter Christian**, f. 31 Dec. 1919 i London, g. 17 Okt. 1947 m. **Noreen Baillie**, f. 27 Juli 1927. [Johannesburg.] Børn:
 - a. Comtesse **Alexandra**, f. 9 Sept. 1948.
 - b. Baron **Paul Michael**, f. 21 Sept. 1949.
2. Comtesse **Anastazia Lillie Marie**, f. 27 Juli 1921 paa Beldringe, g. 25 Sept. 1945 i London (St. Margaret's Westminster) m. **Stuart West Little**, f. 19 Dec. 1921 i Hartford, Conn. [New York.]
3. Comtesse **Charlotte**, f. 1 Marts 1925 i London. (Vallø.)
4. Baron **Michael**, f. 1 Juni 1930 i London.

Søskende:

1. Comtesse **Lillie Suzanne Frederikke Emerentia**, t. 8 Marts 1887 paa Aalholm, g. 12 Marts 1918 i Nysted m. Præsident for The American-Scandinavian Foundation **Lithgow Osborne**, f. 2 April 1892 i Auburn, Cayuga Co, N.Y. [Auburn, U.S.A.]
2. Comtesse **Suzanne Marie Signe**, f. 19 Juni 1888 paa Aalholm, g. 25 Nov. 1919 paa Aalholm m. Godsejer **Emil Victor Schau Lassen**, f. 11 Aug. 1893 i Roskilde [K.]
3. Baron **Johan Otto Valdemar** til Aalholm m. m. samt til Bremersvold, Beldringe og Lekkende, f. 2 April 1904 i Kbh. (G), Medlem af Bestyrelsen for den Raben-Levetzau'ske Fond, g. 1^o 6 Juli 1929 paa Lekkende m. **Ida Marie Ingeborg Konow**, f. 13 Sept. 1903 i Kbh. (B.), skilt, g. 2^o 18 April 1943 i Stockholm (Seglora K.) m. **Agnete Dommery**, f. 13 Sept. 1915 i Randers. [Aalholm og K.] Børn:

af 1. Ægteskab:

- a. **Frederik (Freddie) Ivan Josias Raben**, f. 12 Juni 1930 paa Beldringe. [Herlufsholm.]
- b. **Birthe Nina**, f. 24 Okt. 1931 paa Beldringe. (Vallø.)
- c. **Irene Suzanne**, f. 19 Okt. 1932 paa Beldringe. (Vallø.)

af 2. Ægteskab:

- d. **Nina Veronica**, f. 11 Juni 1946 i Hellerup.

Ramel.*



Gammel pommersk Adelslægt, der i det 16. Aarh. kom til Danmark med Henrik Ramel, som 8 Jan. 1584 blev naturaliseret. — Ved Skaanes Afstaaelse 1660 blev Familien svensk, og 1771 blev den optaget i den svenske Friherrestand.

Udførlig Stamtavle indtil 1660 og Vaabenafbildning, se Aarg. 1925.

Friherre Hans Otto Carl Ramel til Øveds-Klosters Fideikommis, f. 19 Aug. 1867 (Søn af Ritmester, Friherre Otto Axel Povel til Øveds-Klosters Fideikommis, f. 12 Juni 1833 † 21 Jan. 1900 og Baronesse Charlotte Antoinette Louise Ulrika Blixen Finecke, f. 10 Marts 1845, g. 3 Sept. 1863 † 14 Dec. 1928), Overhofstaldmester, Ritmester,* (K.²) (S.F.M.1.) (S.Gb.M.T.) (S.G.V.Jmt.II.) (S.N.1.) (S.V.1.), g. 25 Okt. 1893 m. Friherreinde Hilda Fanny Elisabeth Cederström (S.r.K.2.) (S.S.F.M.1.) (Pr.r. K.3.), f. 8 Marts 1870. [Øveds-Kloster ved Øved.] Børn:

1. Friherreinde A m e l i e Charlotte, f. 1 Okt. 1894, g. 20 Aug. 1918 m. Kaptajn i Svea Livgardes Res., Legationsraad Carl Henric R e n é Gyllenram, f. 2 Nov. 1884. [Stockholm.]
2. Friherre O t t o Bror, f. 5 Febr. 1896, tjenstg. Hofjægermester, Kaptajn i Trainets Res., Godsforvalter (S.G.V.Jmt.II) (S.V.3.²) (N.St.O.²²), g. 4 Juni 1924 m. Friherreinde M a r g a r e t a Wrangel von Brehmer (F.: Ritmester Friherre Wolmer W. v. B. og Grevinde Anna Christina Hamilton), f. 28 Nov. 1902. [Ekeböck ved Öved.] Børn:
 - a. Friherre H a n s, f. 26 April 1925, Løjtnant ved Kav., g. 28 Maj 1949 m. Grevinde Marie M a d e l e i n e Louise Leopoldine Douglas (F.: Kammerherre Greve Carl Scholto D. og Maria Mathilde Hedvig von Schlichting), f. 25 April 1927. [Helsingborg.]
 - b. Friherreinde Gunnila Anna Charlotte, f. 10 Sept. 1927.
3. Friherreinde Virginia Ebba Sofia C h a r l o t t e, f. 10 Sept. 1897, g. 5 Okt. 1931 m. Major ved Kav. Res. H a n s - H e n r i k Fock til Höverö Fideikommis, f. 23 April 1894 (han g. 1^o m. Friherreinde Ulrika Sigrid Maria Beck-Friis † 1930). [Höverö, Flöby.]
4. Friherreinde W i v e k a, f. 20 Febr. 1899.
5. Friherre B r o r Fredrik Carl, f. 26 Juli 1900, Kommandørkaptajn i den svenske Flaade (Chr.X.E.M.) (S.G.V.Jmt.II) (S.Sv.3²) (S.V.3²) (Fi.Fr.4m.Sv.) (F.S.S.5.), g. 6 Febr. 1928 m. Helen M a r g a r e t h a Tersmeden (F.: Oberst Carl August T. og Helen Funch), f. 20 Juli 1903. [Sthlm.] Sønner:
 - a. Friherre Bror H a n s Otto, f. 7 Dec. 1928.
 - b. Friherre Bror Henrik N i n i a n, f. 9 Juni 1936.

Ramel.

6. Friherreinde *Elsa Sophie*, f. 19 Marts 1902, g. 12 Okt. 1929 m. Kommandør i den svenske Flaade *Nils Johan Wesstrøm*, f. 17 Maj 1894. [Sthlm.]

Broder:

Friherre *Otto Malte Fredrik*, f. 18 Aug. 1872, Oberst af Res., Chef* for skaanske Husarreg., Overadjutant hos Kong *Gustaf V.* (K.1) (S.G.V.Jmt.) (S.G.V.Jmt.II) (S.Sv.2.1) (Fi. H.R.2.2), g. 20 Okt. 1906 m. Grevinde *Caroline Eleonora Augusta von Rosen*, f. 12 Jan. 1885. [Helsingborg.]

Sønner:

1. Friherre *Carl Otto Conrad*, f. 30 Juli 1908, Styrmand.
2. Friherre *Hans Henric Malte*, f. 13 April 1911, Direktør for A/B. *Vigår*, g. 1^o 28 Sept. 1938 m. *Irene Ferbeck*, f. 15 Aug. 1914, skilt (hun g. 2^o m. *Adam Christopher Ove Treschow*); 2^o 7 Okt. 1943 m. *Inga Brita Bruce*, f. 13 Dec. 1919, skilt 1949. [Helsingborg.] Søn:

af 2. Ægteskab:

Friherre *Carl Henric*, f. 12 Sept. 1944.

Farfader:

Friherre *Hans*, f. 30 Maj 1807 † 13 Dec. 1856, g. 2^o 14 Juni 1847 m. *Augusta Dardel*, f. 3 Jan. 1816 † 22 Febr. 1905. Sønner:

1. Friherre *Henrik Alexander*, f. 13 April 1848 † 4 Jan. 1928. Kammerherre, g. 24 Juli 1880 m. *Augusta Louise Ulrika Thyselius*, f. 12 Nov. 1850 † 11 Marts 1931. Børn:

- a. Friherreinde *Alexandra Augusta*, f. 30 Maj 1881. Enke efter Oberstlnt. *Johan Gravenhorst Løvenstjerne*. [Stockholm.]
 - b. Friherreinde *Ebbå Louise*, f. 18 Maj 1882, g. 18 Dec. 1917 m. Ingeniør, Konsul* *Oscar Melkvist* til *Hors Haga*, f. 23 Marts 1888. [Hors Haga, Skara.]
 - c. Friherreinde *Elisabeth (Elsie)*, f. 28 Marts 1884, g. 1^o 1 Febr. 1911 m. Ingeniør *Henrik Carl Gustaf August Standertskjöld* til *Wanantaka Fideikommiss*, skilt 1914, 2^o 20 Dec. 1916 m. Oberst ved *Svea Artill.-Regt. Gunnar Otto Edvard Virgin*, f. 10 Sept. 1883 † 2 Aug. 1944. [Stockholm.]
 - d. Friherreinde *Louise Charlotte (Lily)*, f. 18 Okt. 1885. [Helsingborg.]
 - e. Friherre *Karl Johan Henrik*, f. 19 Jan. 1889 † 6 Jan. 1938, Advokat, Kaptajn, g. 20 Aug. 1919 m. *Martha født Tesch*, f. 27 Jan. 1885 † 13 Juni 1937. Søn:
Friherre *Povel Karl Henric*, f. 1 Juni 1922, Kapelmester, g. 4 Okt. 1949 m. *Susanna Ragnarsdotter Östberg*, f. 1 April 1920. [Sthlm.]
 - f. Friherre *Hans Eric*, f. 5 April 1892, Dr. jur., Advokat (F.B.4.). [Stockholm.]
2. Friherre *Gustaf Malte* til *Asum*, f. 5 Jan. 1850 † 29 Dec. 1934, Kammerherre, Ritmester, g. 19 Jan. 1881 m.

*Sophia Kathinka Elisabeth Peyron, f. 10 Juni 1860 †
.... 1949. Børn:*

- a. Friherre Malte Gustaf, f. 9 Maj 1882, jur. kand., byråsekretærer* ved Patent- og Registreringsverket (S.V.3¹), g. 6 April 1914 m. Ruth Wettre, f. 21 Jan. 1889. [Stockholm.] Børn:
 - 1) Friherre Gustaf Malte Frederik, f. 6 Febr. 1915, Forfatter. [Sthlm.]
 - 2) Friherreinde Brita Sigrid Elisabeth, f. 21 Marts 1917, g. 10 Juli 1943 m. Reklamechef Carl Johan Birger Lovén, f. 4 April 1913. [Sandviken.]
 - 3) Friherre Gerdt Henric Ove, f. 22 Maj 1919, Ingeniør, Værkstedschef og Medejer af Upplands Motor A.B., g. 1939 m. Gunborg Ellida Fredrika Henriks-son, f. 26 Dec. 1917. [Uppsala.] Døtre:
 - a) A g n e t a Elisabet, f. 20 Nov. 1939.
 - b) Louise G u n i l l a, f. 6 April 1941.
 - c) C e l i a Margareta, f. 20 Juli 1945.
- b. Friherre Carl Gustaf, f. 29 Juni 1884, Løjtnant*, Godsforvalter, g. 23 Juli 1948 m. Claire Flyborg, f. 29 Dec. 1890. [Åsum ved Sjöbro.]
- c. Friherre Ove Gustaf Wilhelm, f. 6 April 1887, jur. og fil. kand., Ceremonimester hos H. M. Kongen af Sverige, Protokolchef i Udenrigsdepartementet, Ordensherold* (K.¹) (S.N.2.²) (S.V.3.¹) (B.L.II.1.) (Br. S.K.2.) (C.H.L.3.) (Ch.F.1.) (Fi.L.2¹) (Fi.H.R.3¹) (F.Æ.L.3.) (F.O.I.P.) (Gr.Fr.2.) (I.F.2.) (I.Kr.3.) (Le.S.3.) (Mex.A.A.2.) (N.O.N.2.) (P.Chr.2.²) (Po.P.R.3.) (Pr.Kr.3.) (S. Kr.2.) (Sp.I.K.2.) (Ty.Ø.2.) (U.F.K.2.) (Æ.N.3.) (Ø.F.Æ. T.4.), g. 10 Juni 1919 m. Yvonne Jeanette Henriette Adine Peyron (F. off. d'acad.) (F.: Konsul Claës Gustaf Henry P. og Christine Louise Suzanne Fraissinet), f. 5 Okt. 1893. [Stockholm.] Børn:
 - 1) Friherre Sten Gustaf Claës Oveson, f. 22 Dec. 1921, Arkitekt (S.A.R.), Løjtnant i Svea Art. Reg. Res., g. 1 Juni 1947 m. Friherreinde Barbro Margaretha Beata Leijonhielm (F.: Major, Friherre Carl Gustaf Hugo Carlsson L. og Grevinde Emma Posse), f. 25 Aug. 1926. [Stockholm.] Datter:

Friherreinde Madeleine Charlotte Margareta,
f. 4 Maj 1949.
 - 2) Friherre Claës Otto Malte Oveson, f. 7 Juli 1925, Student. [Stockholm.]
 - 3) Friherreinde Elisabeth (Elsie) Yvonne Christine Charlotte, f. 7 Dec. 1928.
- d. Friherreinde Ebba Brita Sophie Elisabeth, f. 29 Sept. 1888, g. 28 Aug. 1915 m. Ritmester i Livreg. Hus. Res., Hofjægermester, Friherre Carl Wilhelm Orozco Kling-spor til Hellekis, Bosgaarden m. m., f. 6 Okt. 1880. [Hellekis ved Råbäck.]

Ramel.

- e. Friherreinde **E b b a** Augusta Pauline Amelie, f. 11 Juli 1891, g. 12 Juni 1919 m. Provst Gottfrid **D a n i e l** Fredlund, f. 7 Jan. 1888. [Håslöv.]
- f. Friherre **H a n s** Gustaf, f. 19 Aug. 1893, Kasserer i Stockholm Stads Brandförsäkringskontor, g. 12 Dec. 1930 m. **E l i j** Laura Egilsrud, f. 4 Jan. 1902. [Stockholm.] Datter:
Friherreinde **E l s a** Wilhelma Elisabeth, f. 2 Aug. 1933.
- g. Friherre **G u s t a f** Otto Fredrik, f. 24 Juli 1898. Bankassistent, g. 3 Aug. 1929 m. **E v a** Cecilie Ekelin, f. 15 Febr. 1901. [Malmö.] Børn:
1) Friherreinde **U l l a** Ingrid Elisabeth, f. 28 Maj 1931.
2) Friherre **O v e** Gustaf Wilhelm, f. 4 Juli 1937.
3. Friherre **C h a r l e s** Emil, f. 15 Maj 1851 † 11 Jan. 1920, Gesandt, g. 15 Okt. 1884 m. **H i l d u r** Elisabeth Ekström, f. 31 Aug. 1861 † 1946. Døtre:
a. Friherreinde **E b b a** Elisabeth, f. 20 Febr. 1886. (T. Ch.2.), g. 9 Jan. 1906 m. Oberst i Södra Arméfördelnings Res. Greve **G u s t a f** Adolf Lewenhaupt, f. 20 Okt. 1875. [Helsingborg.]
b. Friherreinde **M ä r t h a** Augusta, f. 20 Dec. 1887 (T. Ch.2.), g. 4 Jan. 1913 m. Kaptajn i N. Skånska Inf.-Reg. Res., Gymnastikdirektør **H e n r i k**-**W a l t e r** Siggesson Berg von Linde, f. 27 Juli 1882. [Ekebo ved Kjellstorp.]

Farfaders Broder:

*Friherre **S t e n** Malte til Hviderup, f. 15 Dec. 1811 † 17 Febr. 1884. Sønner:*

1. *Friherre **M a l t e** Hans Otto Gustaf Henrik til Hviderup og Kongø i Skaane, Medejer af Bålby og Hassellors i Nerike, f. 30 Maj 1838 † 5 April 1882, Ritmester, g. 2 Nov. 1865 m. Grevinde **C h a r l o t t e** Wachtmeister af Iohannishus, f. 8 Marts 1844 † 4 Sept. 1926. Børn:*
a. *Friherre **M a l t e** til Hviderup, f. 21 Sept. 1866 † 19 Juli 1933, g. 11 Dec. 1916 m. Elisabeth (E l s a) Maria Nyström, f. 11 Jan. 1888. [Tågarp ved Viderup.] Børn:*
1) *Friherreinde **E l s a** Dagmar **C h a r l o t t e**, f. 27 Aug. 1918, g. 13 Dec. 1942 m. Kaptajn ved Svea Livgarde **L a g e** Gustaf Ludvigsson Wernstedt, f. 2 Dec. 1916. [Stockholm.]*
2) *Friherre **G e r d t** **M a l t e** Gustaf til Hviderup, f. 4 April 1920, g. 21 Juni 1944 m. Amelie Charlotte **M a d e l e i n e** Henriette Diamantine Nausicaa Gyllenram, f. 24 April 1921. [Hviderup ved Viderup.] Børn:
a) *Friherre **H a n s** **M a l t e** Henrik, f. 15 Okt. 1946.*
b) *Friherreinde Amelie **W i v e k a** Charlotte, f. 6 Sept. 1948.**
- 3) *Friherreinde **D a g m a r** Amelie Augusta, f. 28 Marts 1921, g. 29 Maj 1943 m. Godsforvalter **B e n g t** Weijber, f. 18 Febr. 1919. [Hagbyberga säteri, Södermanland.]*

- 4) Friherre Hans Jørn Fredrik Malte, f. 4 Juli 1922, g. 28 Sept. 1946 m. Maj Henriette Søltøft (F.: Agronom Wiggo S. og Henriette Hørsling), f. 26 April 1924 paa Botillelund. Søn:
 Friherre Fredrik Jørn Malte Viggo, f. 17 Juli 1947.
- 5) Friherre Stig Urban Malte, f. 24 Febr. 1927, Jur. stud. [Lund.]
- b. *Friherre Gustaf til Østergaard*, f. 10 Okt. 1869 † 9 Juni 1930, Ritmester g. 26 Nov. 1908 m. Alice Carbonnier, f. 17 Jan. 1883. [Landskrona.] Døtre:
- 1) Friherreinde Grace Louise Charlotte, Medejer af Bønsige og Hviderup Østergaard, f. 26 Sept. 1909, g. 27 Dec. 1945 m. Major i Luftvaabenet Gösta Leisner, f. 26 Juni 1905.
 - 2) Friherreinde Henriette Alice Louise Augusta, Medejer af Bønsige og Hviderup Østergård, f. 11 Marts 1917.
- c. Friherreinde Amelie Augusta Fredrika, f. 16 April 1872. [Stockholm.]
2. *Friherre Hans Fredrik til Hviderups Nygård i Skaane*, f. 27 Juni 1845 † 5 Jan. 1892, Ritmester, g. 27 Juni 1871 m. Anna Caroline Alexandrina von Troil, f. 3 Okt. 1851 † 22 Maj 1917 (hun g. 2^o m. Ritmester Gustaf Reinhold Brdkenhielm † 1897.) Søn:
Friherre Sten Gustaf Fredrik Troil, f. 9 Dec. 1872 † 30 Okt. 1947, Landshøvding, Udenrigsminister, g. 30 Sept. 1899 m. Friherreinde Ida Lovisa Elisabeth von Essen (F.: Envoyé, Greve Hans Henrik v. E. og Grevinde Augusta Adelaide Emilie Jaquette Gyldenstolpe), f. 12 Okt. 1878. [Malmø.] Børn:
- 1) Friherreinde Elsa Anna Jacqueline, f. 20 Nov. 1900. [Malmø.]
 - 2) Friherre Hans Fredrik Gustaf Troil, f. 31 Jan. 1903. Jur. kand., Herredshøvding i Frykdalsdomsaga, Hofretsraad* (S.N.3), g. 20 Juli 1934 m. Aslaug Dorothea (Mosse) Olafsdatter Christophersen (F.: ORSagfører Olaf C. og Mathilde Rodtwitt), f. 16 Okt. 1905. [Sunne.] Børn:
 - a) Friherreinde Dorothea Hansdotter, f. 7 Jan. 1936.
 - b) Friherre Hans Henrik Olof Fredrik, f. 14 Maj 1938.
 - c) Friherreinde Mette Hansdotter, f. 22 Juni 1943.
 - 3) Friherre Sten Carl Troil til Gårdstंगा Nygård, f. 15 Juli 1906, Ritmester i Kav. Res., g. 24 Nov. 1934 m. Comtesse Ebba Margrethe Moltke-Hvitfeldt, f. 10 Sept. 1910. [Gårdstंगा Nygård ved Lund.] Børn:
 - a) Friherre Carl Fredrik, f. 22 Nov. 1935.
 - b) Friherreinde Eva Anna Kristina, f. 25 April 1938.
 - c) Friherreinde Anna Margaretha, f. 11 Marts 1944.
 - d) Friherreinde Ida Louise, f. 6 Jan. 1948.

Ramel.

- 4) Friherre **Gustaf Malte Troil**, f. 9 Nov. 1907. [Malmö.]
- 5) Friherreinde **Anna Brita Augusta**, f. 5 Aug. 1910, g. 1^o 9 Juni 1934 m. Hans Caspar Krüeger, f. 5 Okt. 1902, skilt; 2^o 4 Dec. 1946 m. Civilingeniør Hans Drakenberg, f. 4 Febr. 1901 i Malmö. [Malmö.]
- 6) Friherre **Henrik Egbert Troil**, f. 10 Maj 1915, jur. kand., 1. Sekretær i Kungl. Utrikesdepartementet (U. F.5), g. 6. Marts 1948 m. Saskia Maria Bernardina van den Berg (F.: Nederlansk Gesandt i Sydafrika Jan v. d. B. og Erica Zoetelief Tromp), f. 26 Marts 1925. [Sthlm.] Søn:
Friherre **Jan Henrik**, f. 12 Febr. 1949.

Rantzau.

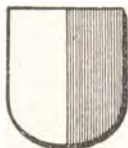

Gammel holstensk Adelslægt. — Christopher Rantzow til Schmoel og Hohenfelde, hvis Fader Henrik Rantzow havde ejet frit Jordegods i Danmark, optoges 20 Aug. 1651 af Kejser Ferdinand III. i rigsgrevelig Stand. Af hans Elterkommere optoges Greve Georg Ludvig Carl Rantzow ved Diplom af 28 Dec. 1822 og Greve Ferdinand Heinrich Wilhelm Rantzow ved Diplom af 17 Jan 1872 i den nederlandske Adel med Grevetitel. — Otto Rantzau til Asdal etc. blev 25 Marts 1671 ophøjet i den danske Grevestand. Ved Patent af 10. Jan. 1816 optoges Baronerne Rantzau af denne Linje i Grevestanden. Udførlig Slægttavle og Vaabenafbildning i Farver, se Aarg. 1930. Navneregister til Stamtavlen, se Aarg. 1941.

I. Rantzow-Schmoel.

Den danske Linje.

Uddød i Mandslinjen 29 Aug. 1941.

Rigsgreve Ludvig von Rantzow, f. 25 Maj 1858 † 29 Aug. 1941 (Søn af Rigsgreve Christian Frederik Ernst til Korsøgaard, f. 8 Okt. 1836 † 22 Dec. 1870, af dennes 1. Ægteskab 30 Marts 1854 m. Erasmine Marie Hansine Ammitzbøll, f. 20 Juli 1828 † 1 Maj 1861), Direktør, g. 26 April 1900 i Sidney m. Kate Ethel de Bourne, f. 1 Nov. 1872 i Sidney. [Mosman, Sidney.]

Den hollandske og den tyske Linje.

Se »Danmarks Adels Aarbog« 1930 og »Gothaisches genealogisches Taschenbuch der gräflichen Häuser«.

Rantzau.

II. De danske Grever Rantzau.

Lensgreve **Daniel Rantzau** til Rosenvold, f. 19 Jan. 1903 paa Søholm (Søn af Kammerherre, Hofjægmester Lensgreve **Jens Christian** til Krengerup, Søholm og Brahesholm, f. 16 Juli 1873 † 15 Jan. 1946), Hofjægmester, Sekondløjtnant ved Livgarden, g. 15 Marts 1932 m. **Lillie Catharina Elisabeth Neergaard**, f. 28 Dec. 1911 i Kbh. [Rosenvold ved Stouby.]
Børn:

1. Greve **Eiler Christian**, f. 26 Okt. 1933 i Kbh.
2. Comtesse **Vibeke**, f. 7 Nov. 1937 i Hornsyld. (Vallø.)
3. Comtesse **Elsebet**, f. 7 Nov. 1937 i Hornsyld. (Vallø.)
4. Greve **Carl Iver**, f. 10 Marts 1940 i Hornsyld.

Søstre:

1. Comtesse **Lily Ingeborg Agnes**, f. 19 Juli 1906 paa Krengerup, g. m. Legationssekretær, * Greve **Egbert Knuth**.
2. Comtesse **Agnes Clara Minna**, f. 12 Okt. 1909 paa Krengerup, g. 26 Nov. 1938 m. Sekondløjtnant ved Livgarden **Eric Hilmar Tersling**, f. 25 Juni 1914 i Kbh. [K.]

Moder:

Enkelensgrevinde **Fanny Sophie Karen Margrethe**, født Comtesse **Brockenhuus-Schack**, f. 23 April 1880 paa Spanager, g. 17 Sept. 1901, Enke 15 Jan. 1946. [Krengerup ved Naarup.]

Reedtz.



Gammel Adelslægt, der i det 16. Aarh. fra Mecklenborg kom til Danmark. — Kammerherre Holger Reedtz til Voergaard fik ved Patent af 21 April 1786 Bevilling at loren de Thott's Navn og Vaaben med sit eget; hans Søn, Kammerherre, Hofjægmester Otto Reedtz-Thott til Gaunø blev ved Patent af 25 Okt. 1805 optagen i friherrelig Stand. — Vuabenafbildninger i Farver og udførlig Slægttavle, se Aarg. 1894 og 1947.

Rettelsesliste og supplerende Oplysninger til den fuldstændige Stamtavle i Aargang 1947 findes i Aargang 1948 II. S. 27.

Reedtz.

Otto Holger Peter Christian Reedtz, f. 4 Sept. 1891 (Søn af Forpagter **Holger Otto Christian Peter**, f. 30 Jan. 1857 † 2 Marts 1905 og **Mary Winther**, f. 10 Dec. 1859, g. 12 Nov. 1879 † 12 Dec. 1939), Forstmester og Skovforvalter.

Reedtz.

g. 5 Juli 1924 m. Ester Sofia Ahlgren, f. 11 Nov. 1897. [Stjärnsund.] Sønner:

1. Holger Otto Peder, f. 7 Maj 1925.
2. Ulf Otto Johan, f. 5 Jan. 1933.

Søstre:

1. Mary, f. 28 Nov. 1883, g. 20 Okt. 1906 m. Major i Fortifikationen Bror Karl Lallerstedt, f. 19 Dec. 1879 † 17 Jan. 1947. [Karlsborg.]
2. Ellen, f. 4 Juni 1887, g. 9 Okt. 1916 m. Skuespiller John-Erik Strandman, f. 8 Febr. 1886 † 28 Dec. 1934. [Sthlm.]
3. Karin, f. 17 Nov. 1893, g. 13 Sept. 1914 m. Major af Fodf. Carl Gustaf Nordahl, f. 23 Maj 1872. [Stockholm.]

Farbroder:

Niels Juel til Hofgaard, f. 30 Juni 1853 † 11 April 1886, g. 21 Aug. 1871 m. Anna Christine Quist, f. 23 Nov. 1851 † 27 Maj 1926. Døtre:

1. Sophie, f. 5 Juni 1875, Besidderinde af det Reedtz'ske Fideikommis, g. 2 April 1903 m. Dr. med. Antonino Marullo Cappadona, f. 2 Febr. 1873. [Rom.]
2. Ebba, f. 13 Febr. 1880, g. 11 Marts 1911 m. Proprietær Claudio Axel Constantin Nyström, f. 2 Sept. 1884 † 17 Juni 1940. [Glänås, Svanshals.]

Farfaders Broder:

Otto Arenfeldt til Bisgaard, f. 8 Nov. 1802 † 29 Nov. 1887, Kammerherre. Søn:

Holger Christian til Kjærsgaard, f. 17 Nov. 1838 † 28 Juli 1869, g. 29 Marts 1865 m. Amalie Charlotte Bechmann, f. 29 Marts 1843 † 19 Nov. 1906. Datter:

Margrethe Sophie Louise, f. 23 Febr. 1869 paa Kærsgaard ved Horsens, Besidderinde af det Arenfeldt-Reedtz'ske Fideikommis, g. 19 Okt. 1906 i Ordrup m. Retspræsident ved de blandede Domstole Hans Gram Bechmann (K.¹D.M.), f. 29 Juni 1883 i Vindeby. [Charlottenlund.]

Reedtz-Thott.

Baron Axel, f. 22 Aug. 1881 (Søn af Hofjægermester, Baron Otto Peter Axel Basse, f. 24 Juli 1841 † 5 Okt. 1901 og Comtesse Sigfriede Rantzau, f. 26 April 1844, g. 21 Maj 1865 † 11 Dec. 1909), g. i Juni 1908 m. Anna Sofie Henriette Dohlmann, f. 11 Juli 1873. [K.] Børn:

1. Baronesse Siegfriede, f. 25 April 1911.
2. Baron Otto Thor Tage, f. 15 Juni 1914, g. 1^o 3 Sept. 1938 m. Camilla Jeppesen, f. 26 Maj 1919, skilt; 2^o. [K.] Søn:

af 1. Ægteskab:

Baron Stig Otto Axel, f. 16 Sept. 1943.

Farfader:

Lensbaron Otto til Baroniet Gaunø, f. 7 Sept. 1785 † 22 Marts 1862, Kammerherre. Søn:

Baron Frederik Axel Ludvig August til Biskopstorp, f. 12 Okt. 1842 † 12 Dec. 1916, Kammerherre, Hofjægermester, Ritmester, g. 3 Juli 1876 m. Baronesse Sophie Magdalene Pauline Berner-Schilden-Holsten, f. 9 Juli 1856 † 16 Aug. 1928. Børn:

- a. Baronesse A d a Julie Alexandra, f. 14 Juli 1877 paa Hellerup, g. 1^o m. Hofjægermester, Baron Frederik Juel-Brockdorff til Baroniet Scheelenborg og Stamhuset Thorseng, 2^o 20 Dec. 1913 i Sct. Jørgens K. m. Læge Gustav Wiggers Kiær, f. 9 Juli 1882 i Svendborg. [Svendborg.]
- b. Baronesse J u l i e Sophie Magdalene, f. 29 Juni 1878 paa Hellerup, Hofdame* hos Hds. M. Dronning Alexandrine, Enke efter Ritmester, Kammerjunker Peter von Scholten. [Biskopstorp pr. Ullerslev.]
- c. *Lensbaron H o l g e r Gustav Tage til Biskopstorp, f. 20 Okt. 1881 † 4 Dec. 1941, Hofjægermester, g. 21 April 1911 m. G e r d a Ida Gudrun Howden-Rønnenkamp, f. 20 Maj 1888 † 11 Nov. 1947. Døtre:*
 - 1) Baronesse B i r t e, f. 22 Jan. 1912 paa Grundemosegaard, g. m. Direktør Peter Johansen Neergaard.
 - 2) Baronesse G u d r u n, f. 23 Jan. 1916 i Holbæk, g. m. Kaptajn Christian Høegh-Guldberg.
- d. Baronesse Sophie Magdalene (L e n n a), f. 6 Sept. 1884 paa Biskopstorp, g. m. Kammerherre, Hofjægermester, Greve Christian Ahlefeldt-Laurvig-Lehn til Hvidkilde.
- e. Baron T a g e Rudolph, f. 2^o Aug. 1886 paa Biskopstorp, Hofjægermester, Kammerjunker, Oberstløjtnant*, Forpagter, Medl. af Best. for Dansk Skovindustri og af Best. for Sparekassen for Præstø og Omegn (R.*D.M.), g. 8 Aug. 1918 m. Baronesse E l s e Louise Thalia Wedell-Neergaard, f. 10 Juni 1897 paa Svenstrup. [Strandegaard ved Fakse.] Børn:
 - 1) Baron A x e l Gustav Tage til Gaunø m. m., f. 20 Juni 1920 i Aarhus (Viby K.), Student, Handelshøjskoleeksamen, Løjtnant i Livgarden. [Gaunø.]
 - 2) Baron I v e r, f. 7 Juni 1923 i Aarhus (Viby K.), cand. polyt. [K.]
 - 3) Baronesse H e l l e Vibeke, f. 31 Okt. 1924 i Aarhus. (Slagelse), ansat ved Nationalmuseet, overord. Stiftsdame i Vallø. [K.]
- f. Baronesse E l i s a b e t h, f. 3 Juli 1890 paa Biskopstorp, Enke efter Kammerherre, Hofjægermester, Greve Andreas Bernstorff-Mylius til Kattrup.

von Restorff.*

Gammel mecklenborgsk Adelslægt, der i det 18. Aarh. kom til Danmark. — Kaptajn Adolph Frederik von Restorff blev 22 Maj 1776 naturaliseret som dansk Adel.

Se »Danmarks Adels Aarbog«, 1924 og »Gothaisches genealogisches Taschenbuch der adeligen Häuser. Deutscher Uradel.«

Reventlow.



Gammel holstensk og mecklenborgsk Adelslægt. — Storkansler Conrad Reventlow blev 3 Juli 1673 optagen i den danske Grevestand (den yngre Linje). — Overkammerherre Ditlev Reventlow til Altenhof blev 14 Dec. 1767 ophøjet i grevelig Stand (den ældre Linje). — Greve Einar Reventlow til Pugerup osv. blev 1860 naturaliseret i Sverige og 1861 introduceret paa det svenske Ridderhus. — Vaabenafbildninger i Farver og udførlig Slægttavle, se Aarg. 1893 og 1939.

Den ældre Linje (Reventlow).

Se »Danmarks Adels Aarbog«, 1939 og »Gothaisches genealogisches Taschenbuch der gräflichen Häuser«.

Den yngre Linje (Reventlow).

Lensgreve E d u a r d Vilhelm Sophus Christian Reventlow, f. 28 Nov. 1883 paa Christianslund (Søn af Hofjægermester Greve Christian Benedictus Johan Ludvig Conrad Ferdinand til Fideikommisgodserne Coppcl og Varste-Polle i Hannover, f. 2 Juli 1845 † 22 Nov. 1922, og Sophie Pauline Schjær, f. 16 Marts 1850, g. 9 Juni 1876 † 12 Juli 1924), cand. jur., overord. og befuldmægtiget Ambassadør i London, Direktør* for Udenrigsministeriet, Medlem af det dansk-czecoslovakiske, det dansk-svenske og det nederlandske-rumænske staaende Forligsnævn samt af den permanente Voldgiftsret i Haag, (S.K.*D.M.) (M.T.Kfh.) (M.T.Kha.) (I.F.1.) (Chin.G. H.3.1) (Fi.H.R.1.) (F.Æ.L.2.) (I.M.&L.2.) (M.Gr.3.*) (N.O. N.1.) (N.St.O.1.) (P.S.2.) (Po.P.R.1.) (Rum.Kr.2.) (S.H.E.4.) (Sp.C.F.1.) (S.N.1.m.Kæde), g. 4 Nov. 1910 i Kbh. (B) m. Else Sophie Nathalie Bardenfleth, f. 2 Jan. 1884 i Kbh. (Chr.X.Fr.M.) (M.T.Kha.) [London.] Børn:

Reventlow

1. Comtesse Sybille Malvina Lonny, i. 24 Aug. 1912 i Kbh., Hofdame* hos Kronprinsesse Ingrid (Stb.Kr.M.), g. 14 Maj 1941 i Kbh. (C.S.) m. Landsretssagfører Jonas Bruun, f. 3 Juli 1911 i Kbh. [K.]
2. Greve Christian Benedict Frederik, f. 31 Okt. 1915 i London, Forstkandidat, Forstassistent, g. 21 April 1945 i Frederiksberg Slotsk. m. Comtesse Bekke Ahlefeldt-Laurvig, f. 23 Sept. 1921. [Herfølge.] Børn:
 - a. Comtesse Alette f. 17 Jan. 1946. (Vallø.)
 - b. Comtesse Sybille, f. 19 Marts 1948. (Vallø.)
 - c. Greve Christian Ditlev Ludvig, f. 16 Maj 1950.
3. Greve Henning Detlev Aage Einar, f. 12 Jan. 1922 i Kbh., stud. theol. [K.]

Broder:

Lensgreve Rudolph Eduard Vilhelm Ferdinand Christian til Aggerupgaard, f. 9 Febr. 1879 † 8 Nov. 1945, Hoffjærgemester, g. 11 Aug. 1905 i Kbh. m. Else Risom til Aggerupgaard og Bielawe i Nedre Schlesien (F.: Professor Johan Maria R. og Thalia Rothe), f. 17 Maj 1882 i Kbh. [Aggerup ved Saks-købing.]

Farbroder:

Greve Ludvig Alexander Eduard til Rudbjerggaard, f. 5 Nov. 1848 † 19 Juni 1916, Kammerherre, Hoffjærgemester, g. 20 Juli 1883 m. Benedicte Ulfspurre Bech, f. 6 Marts 1857 † 23 Febr. 1938. Sønner:

1. *Greve Eduard August, f. 29 Aug. 1886 † 10 Nov. 1918, cand. jur., g. 13 Sept. 1917 m. Inger Marie Konow, f. 12 Aug. 1895 † 11 Febr. 1920. Søn:*

Greve Einar Ludvig August til Rudbjerggaard, f. 23 Juni 1918 paa Nørre-Gyldenbjerg. [Rudbjerggaard.]
2. *Greve Otto Carl Ferdinana, f. 14 Dec. 1887 † 2 Marts 1929, Kaptajn af Fodt., g. 27 April 1915 i Kbh. m. Ada Jessie Howard Grøn (F.: Stiftamtmand, Kammerherre Rowland Howard G. og Ida Hansen), f. 24 Aug. 1891 i Kbh. (Pauls). [Klampenborg.] Sønner:*
 - a. *Greve Johan Otto, f. 27 Marts 1917 i Viborg (Domk.), Forstkandidat. [Frederiksværk.]*
 - b. *Greve Iven Eduard Rowland, f. 2 Juni 1926 paa Rudbjerggaard (Tillitze), stud. mag., g. 27 Jan. 1950 m. Tove Ida Marie Branner (F.: Kaptajn Troels B. og Anna Margrethe Simonsen), f. 24 April 1927. [K.]*
 - c. *Greve Claus Detlev Frederik Ferdinand, f. 9 Dec. 1928 i Kbh. (Fr.berg K.), Student.*
3. *Greve Frederik Detlev Carl, f. 5 Maj 1893 paa Rudbjerggaard, Stiftamtmand over Lolland-Falsters Stift og Amtmand over Maribo Amt, Kurator for Vemmetofte Kloster (K.D.M.). [Nykøbing F.]*

Farfaders Broder:

Lensgreve Ferdinand Carl Otto til Grevskaberne Reventlow og Christianssæde, Baroniet Brahetrolleborg m. m.,

1. 20 April 1803 † 11 Sept. 1875, Gehejmekonferensraad, Kammerherre. Søn:

Lensgreve Christian Einar Ferdinand Ludvig Eduard til Christianssøde, Brahetrolleborg m. m. (de tidl. Grevskeber Christianssøde og Reventlow og Baroni Brahetrolleborg), f. 18 Juli 1864 † 2 Febr. 1929, Kammerherre, Hofjægermester, g. 1^o 23 Juli 1889 m. Comtesse Agnes Margrethe Moltke, f. 31 Juli 1866 † 1 Juni 1941, skilt, 2^o 26 Nov. 1909 i Pasing ved München m. Comtesse Lucie Marie Ludovika Anastasia Adelheid Karola Hedwig Haugwitz Hardenberg Reventlow til Brahetrolleborg, f. 24 Okt. 1884 i Züllichau (g. 2^o 19 Juli 1940 m. brit. Oberstlt. Bertram James Walker, f. 25 Juni 1880 † 8 Marts 1947). [Wheat-hampstead og Brahe-Trolleborg.] Døtre:

af 1. Ægteskab:

a. Comtesse Anne - Ermegaard Abela, f. 3 Juli 1890 paa Brahe-Trolleborg, g. m. Greve Curt Ludvig Haugwitz Hardenberg Reventlow. [Korinth.]

af 2. Ægteskab:

b. Comtesse Benedicte Cathinka Hilda Suzanne Emilie Marie Margrethe Anastasia, f. 27 Maj 1911 i Kbh., g. 31 Juli 1937 paa Brahe-Trolleborg m. Patrick Henry Grinling, f. 13 Okt. 1909. [Ewhurst, England.]

c. Comtesse Naka, f. 9 Maj 1920 paa Brahe-Trolleborg, g. 6 April 1940 sst. med Inspektør Erik Mourier. [Brahe-Trolleborg.]

Farfadere Farbrødre:

1. Greve Ludvig Detlev, f. 6 Juni 1780 † 10 Juni 1857, Oberstløjtnant, Kammerherre. Søn:

Greve Ludvig Christian Detlev Frederik, f. 6 Jan. 1824 † 14 Juni 1893, preuss. Landraad, g. 20 Juni 1860 m. Comtesse Emilie Julie Anna Louise Rantzau, f. 19 April 1834 † 19 Nov. 1905. Søn:

Greve Karl Herman Ernst Frederik Otto Detlev til Damp, f. 2 Febr. 1874, preuss. Major,* g. 18 Aug. 1908 m. Friherreinde Helene Elisabeth von dem Knesebeck-Milendonck, f. 24 Okt. 1878. [Damp, Kr. Eckernförde.] Børn:

a) Greve Carl Ludvig Erik Ernst Viktor Christian Ditlev Alexander, f. 25 Marts 1910, Premierløjtnant ved Panservaabnet, g. 19 Dec. 1938 m. Doris Anna Laura Theuer, f. 5 Marts 1911 i Breslau. [Damp.] Børn:

(1 Comtesse Adriane Helene Agnes Katharina Christine, f. 14 Okt. 1939 paa Damp.

(2 Greve Ludvig Alfred Karl Erich Alexander Christian Detlev, f. 7 Okt. 1941 paa Damp.

b) Comtesse Helene Erika Emilie Agnes Maria Anna Franziska, f. 29 Sept. 1911, g. 1^o 5 Marts 1937 m. Major af Artilleriet Ernst Günther Bock von

Reventlow.

- Wülfigen, f. 1 Dec. 1912 † 27 Jan. 1943; 2^o 16 Okt. 1948 m. Kaptajn Hans-Harald von Hartmann, f. [Nürnberg.]
2. *Greve Einar Carl Detlev til Pugerup, Ugerup, Trulstorp, Ilnestorp, Frugård og Venersnäs i Skaane og Vestergötland, f. 6 Jan. 1788 † 4 Maj 1867: Sønner:*
- a. *Greve Conrad Ferdinand Edvard, f. 16 Aug. 1840 † 8 Maj 1905, g. 24 Juni 1882 i Norrköping m. Grevinde Emilia Augusta Teresita Sparre af Söldeborg (F.: Greve Lars Erik Georg S. af S. og Hanna Jacobina Schubert), f. 28 Jan. 1863 sst. [Höör.]*
- b. *Greve Frederik Ferdinand, f. 5 Juli 1850 † 6 Jan. 1910, g. 9 Okt. 1889 m. Comtesse Ida Mathilde Moltke, f. 25 Marts 1861 † 21 Jan. 1945. Børn:*
- 1) *Comtesse Ebba, f. 23 Jan. 1891 paa Wennberga, g. 6 Juni 1916 i Lund m. Overlæge Carl Andreas Fürst, f. 24 Maj 1888 i Lund. [Orup.]*
- 2) *Greve Einar til Wulfshagen, f. 27 Febr. 1893 paa Wennberga, g. 15 Maj 1929 paa Wittenberg m. Comtesse Adelheid (Lilli) Margrethe Reventlow-Wittenberg (F.: Greve Heinrich R. og Comtesse Anna Rantzau), f. 17 Maj 1909. [Wulfshagen ved Gettorf.] Børn:*
- a) *Comtesse Benedicta Adelheid Louise, f. 26 Juni 1930 paa Wittenberg. (Preetz.)*
- b) *Comtesse Juliane Sabine, f. 11 Juni 1932 sst.*
- c) *Greve Friedrich Carl Heinrich (Fritz), f. 18 Aug. 1936 sst.*
- 3) *Comtesse Benny, f. 25 Nov. 1894 paa Wennberga, g. 20 Juni 1928 i Mälilla m. Diplomingeniør, Friherre Fritz von Rheinbaben, f. 30 Juli 1899 i Kiel. [Køln-Marienburg.]*
- 4) *Comtesse Viveka, f. 1 Aug. 1896 paa Wrangelsborg. (Preetz). [Christineberg, pr. Rosenfors.]*
- 5) *Comtesse Märta, f. 15 Juli 1898 paa Wrangelsborg, g. 24 Aug. 1917 i Lund m. Feltflyver, Major i Reserven ved Södra skånske Inf.-Reg. Lars Harald Mørling, f. 18 Okt. 1888 i Skara. [Ystad.]*

Reventlow-Criminil.*

Joseph Carl og Heinrich Anna Marquis'er le Merchier de Criminil, Adoptiv sønner af Gehejmekonferensraad, Greve Friedrich Reventlow til Emkendorf, blev ved Resolution af 20 Sept. 1815 og Patent af 9 Dec. 1846 optagne i den danske Grevestand med Navnet Reventlow-Criminil.

Se »Danmarks Adels Aarbog«, 1924 og »Gothaisches genealogisches Taschenbuch der gräflichen Häuser«.

Rosenborg.

I. Linje.



Under 5 Febr. 1914 er der tillagt Børnene af Deres Højheder Prins og Prinsesse Aage, Greve og Grevinde af Rosenborg Titel og Navn af Grever og Comtesser af Rosenborg med Rang lige med Herr og Damer af 2. Rangklasse Nr. 2. Vaabenbeskrivelse se Aarg. 1916 og 1917.

Valdemar Alexander Georg Luigi Maria Greve af Rosenborg, f. 3 Jan. 1915 i Villa Severino, Turin (Søn af Hans Højhed Prins Aage Christian Alexander Robert, Greve af Rosenborg, f. 10 Juni 1887 † 29 Febr. 1940, og Mathilde Emilie Francisca Maria af det grevelige Hus Calvi di Bergolo, Hendes Højhed Prinsesse Aage, Grevinde af Rosenborg, f. 17 Sept. 1885, g. 17 Jan. 1914 † 16 Okt. 1949), Sekondløjtnant ved Livgarden, g. 20 April 1949 i Villefranche m. Florida Baronesse d'Huart Mauris, f. [K.]

II. Linje.

Under 21 Dec. 1923 er der tillagt Bornene af Deres Højheder Prins og Prinsesse Erik, Greve og Grevinde af Rosenborg, Titel og Navn af Grever og Comtesser af Rosenborg med Rang lige med Herr og Damer af 2. Rangklasse Nr. 2. Vaaben som I. Linje.

Christian Edward Valdemar Jean Frederik Peter, Greve af Rosenborg, f. 16 Juli 1932 paa Bjergbygaard (Søn af Hans Højhed Prins Erik Frederik Christian Alexander, Greve af Rosenborg, f. 8 Nov. 1890 † 11 Sept. 1950, og Lois Frances Booth, f. 2 Aug. 1897, g. 11 Febr. 1924 † 26 Febr. 1941, Ægteskabet ophævet ved kgl. Bevilling af 12 Febr. 1937). [Stenhus.]

Søster:

Alexandra Dagmar Frances Marie Margrethe, Comtesse af Rosenborg, f. 5 Febr. 1927 i Arcadia, Col., U. S. A. [K.]

III. Linje.

Fra Ægteskabs Indgaaelse er der under 13 Jan. 1948 tillagt Hans Højhed Prins Oluf, som har frasagt sig Prædikament af Højhed og Prins til Danmark og alle dermed forbundne Rettigheder, og hans Hustru Titel og Navn af Greve og Grevinde af Rosenborg med Rang i I. Klasse Nr. 1, ligesom der tillægges deres evt. Børn Titel og Navn af Grever og Comtesser af Rosenborg med Rang i Rangfølgen 2. Klasse Nr. 2.

Oluf Christian Carl Axel Greve af Rosenborg, f. 10 Marts 1923 i Kbh. (Søn af Hs. kgl. Højhed Prins Harald Christian Frederik til Danmark, f. 8 Okt. 1876 † 30 Marts 1949, og Hds. kgl. Højhed Prinsesse Helena Adelheid Vik-

Rosenborg

toria Marie, født Prinsesse til Slesvig Holsten Sønderborg Glücksborg, f. 1 Juni 1888, g. 28 April 1909) (R.E.) (D.M.), g. 4 Febr. 1948 i Gentofte K. m. Annie Helene Dorrit Puggaard-Müller (F.: Kontorchef i 4. Hovedrevisorat Gunnar P.-M. og Gerda Nielsen), f. 8 Sept. 1926.

IV. Linje.

Fra Ægteskabets Indgaaelse er der under 14 Juni 1949 tilagt Hans Højhed Prins Flemming, som har frasagt sig Prædikant af Højhed og Prins til Danmark og alle dermed forbundne Rettigheder, og hans Hustru Titel og Navn af Greve og Grevinde af Rosenborg med Rang i Rangfølgen 1. Rangklasse Nr. 1, ligesom der tillægges deres eventuelle Børn Titel og Navn af Grever og Comtesser af Rosenborg med Rang i Rangfølgen 2. Klasse Nr. 2.

Flemming Valdemar Carl Axel Greve af Rosenborg, f. 9 Marts 1922 i Stockholm (Søn af Hans kongelige Højhed Prins Axel Christian Georg til Danmark, f. 12 Aug. 1888, og Hendes kongelige Højhed Prinsesse Margaretha Sofia Lovisa Ingeborg, født Prinsesse af Sverige, f. 25 Juni 1899, g. 22 Maj 1919), Søløjtnant I. (R.E.) (D.M.), g. 24 Maj 1949 i Kbh. (B) m. Alice Ruth Nielsen (F.: Direktør Kaj Nielsen og Edith Fischer), f. 8 Okt. 1924, Sønner:

1. Valdemar Georg Flemming Kai Axel, Greve af Rosenborg, f. 25 Jan. 1950 i Kbh.
2. Birger Valdemar Georg Flemming Kai Axel, Greve af Rosenborg, f. 25 Jan. 1950 i Kbh.

Rosenkrantz.



Gammel dansk Adelslægt, hvis Stamfader Hr. Niels Iversen levede 1348. — Kammerherre Werner Rosenkrantz til Villstrup blev 7 Marts 1757 ophøjet i friherrelig Stand. — Den svenske Linje blev naturaliseret i Sverige 1752 og introduceret paa det svenske Ridderhus 1756; den skriver sig »Rosencrantz».

Vaabenafbildning i Farver og udførlig Slægttavle se Aarg. 1905 og 1910.

Baron Holger Julius Frederik Knud Lavard Josef Rosenkrantz til Rosenholm (Søn af Kammerherre, Hofjægermester Lensbaron Hans Carl Oluf til Rosenholm, f. 3 Febr. 1870 † 27 Jan. 1936), f. 9 Dec. 1902 paa Rosenholm (Malt.), g. 1^o 27 Juli 1927 paa Kopania bei Miedar m. Baronesse Franz Antonia Marie Agnes Huberta Fürstenberg, f. 30 Nov. 1900 † 2 Marts 1937, 2^o 23 Okt. 1937 paa Torne, Sverige, m. Karin Sigrid Theresia Aurora Ljunglöf (F.: Fabrikant Knut Fredrik L. og Maria Maja von Heijne), f. 1 Sept. 1906 i Stockholm. [Rosenholm ved Hornslet og Tvetaryd Gaard, Torne, Sverige.]

Rosenkrantz.

Søskende:

af *Faderens 1. Ægteskab* (se nedenfor):

1. *Lensbaron Jørgen Adam Bendt*, f. 16 Okt. 1900 † 3 Dec. 1947, g. 4 Juni 1933 i Kbh. m. *Helga Emilie Nielsen* (F.: *Rentier Niels N. og Karen Marie Ravn*), f. 12 Dec. 1903 i Haasum. [K.]
- af *Faderens 2. Ægteskab* (se nedenfor):
2. *Baron Niels Oluf Vilhelm*, f. 7 Juni 1921 paa Rosenholm, cand. jur.
3. *Baron Oluf Henrik*, f. 28 Marts 1927 paa Rosenholm, stud. polit.

Moder:

Baronesse Christiane, f. *Comtesse Wedell*, f. 10 Febr. 1879 paa Borupgaard ved Horsens (F.Æ.L.5.), g. 30 Maj 1899 paa Wedellsborg, skilt. [Frederiksgave Slotsmølle pr. Ebberup og K.]

Faders Enke:

Enkelensbaronesse Esther Marie, født *Lysabild* (F.: *Grosserer Christian Jensen og Maria Cold*), f. 14 Maj 1891 i Kolding, g. 25 Aug. 1920, Enke 27 Jan. 1936. [Hellerup.]

Den yngre friherrelige Linje.

Baron Holger Jørgen Gottlob Frederik Rosenkrantz til *Ørumgaard*, f. 1 Nov. 1886 (Søn af *Kammerherre, Hofjægermester Baron Gunde Jørgen Holger Carl* til *Sophiendal*, f. 16 April 1846 † 30 Aug. 1912 og *Anna Sophie Frederikke Augusta Vibeke Juel*, f. 9 Marts 1863, g. 4 Sept. 1884 † 16 Okt. 1945), *Besidder** af *Det mindre Rosenkrantz'ske Fideikommiss*, *Besidder* af *Geheimkonferensraad*, *Baron Gottlob Rosenkrantz' Fideikommiss*, *Medlem* af *Best. for Dansk Jagtforening* og af *Ørum-Daugaard Sogneraad*, g. 10 Maj 1917 m. *Ida Ebba Lilly Falbe-Hansen*, f. 5 Juli 1892. [Ørumgaard pr. Daugaard.] *Datter:*

Baronesse Anna Helle Vibeke Holgersdatter, f. 3 Jan. 1920, g. 1949 i Nairobi m. *Sigetty*.

Farbroder:

Baron Fritz Iver Verner Christian, f. 20 Aug. 1850 † 19 Dec. 1925, *Hofjægermester*, g. 26 Juli 1883 m. *Anna Oluffa Krabbe*, f. 2 Maj 1860. [Liselund ved Borre.] *Børn:*

1. *Baron Erik Gottlob Fritz Krabbe* til *Liselund*, f. 26 Maj 1884 paa *Sophiendal*, *Patron* for *Det Rosenkrantz'ske Reise-stipendium*, *Formand* i *Bestyrelsen for Magleby Sogns Sparekasse*, g. 14 Juni 1913 i *Gentofte K. m. Therese Fiehn* (F.: *Forpagter Johan Hermann Adolf F. og Therese Jansen*), f. 14 Maj 1887 paa *Fedgaarden*. [Liselund ved Borre.] *Børn:*
 - a. *Baron Niels Oluf Fritz Hermann*, f. 4 April 1914 i *Bandholm*, *Ritmester* ved *Gardehusar-Reg.*, *Forpagter* af

Rosenkrantz.

- Liselund Avlsgaard, g. 19 Nov. 1938 m. Aase Sander (F.: Ingeniør Aage S. og Kate Sørensen), f. 15 April 1915. [Liselund.] Børn:
- 1) Baronesse *M a r i a n n e*, f. 7 Jan. 1942 paa Liselund. (Vallø.)
 - 2) Baronesse *B e n e d i c t e*, f. 20 Nov. 1943 paa Liselund. (Vallø.)
 - 3) Baron *N i e l s H e n r i k*, f. 26 Marts 1945 paa Liselund.
 - 4) Baronesse *S u z a n n e*, f. 22 Nov. 1946. (Vallø.)
 - 5) Baron *A n d e r s F r e d r i k*, f. 11 Marts 1949 paa Liselund.
- b. Baron *A x e l H e i n r i c h G o t t l o b*, f. 9 Marts 1916 i Bandholm, Direktør for Københavns Filffabrik. [K.]
- c. Baronesse *L o u i s e E m e r e n t i a (B i l l i e)*, f. 11 April 1921 paa Liselund, Tandtekniker, g. 4 Juli 1948 m. Sekondløjtnant ved Gardehusar-Reg., Driftsassistent Bent Axel Ricard Lind, f. 28 Sept. 1926. [K.]
2. Baron *V e r n e r O l u f J ø r g e n H e r l u f*, f. 24 Juni 1885 paa Liselund, g. 1^o 29 Dec. 1920 i New York m. *A g a t h e C a r o l i n e R e i f f e n s t e i n*, f. 19 Juni 1892 † 1940, skilt 1936, 2^o 22 Maj 1936 i Kbh. m. *E b b a*, født Skough, f. 30 Okt. 1888 (g. 1^o m. Kbm. *C. W. W a n d e l - P e t e r s e n* † 1932), skilt 1942. [Haderslev.]
- a l 1. Æ g t e s k a b :*
- a. Baron *C h r i s t i a n G o t t l o b V e r n e r*, f. 28 Okt. 1921 paa Liselund, Løjtnant i U. S. Army (Chr.X.E.M.1940-45), g. 19 Maj 1946 i Brooklyn (Our Lady of Grace Church) m. *A n n e L a m b i a s e*, f. . . . i New York. [Amerika.] Datter: Baronesse *S u s a n E l l e n*, f. 5 Febr. 1947.
 - b. Baronesse *B e n t e C h a r l o t t e H e l e n e O l u f f a*, f. 15 Maj 1923 paa Liselund, g. 5 Maj 1946 i Lyngby m. Ingeniør, *M. a f I. J o h a n n e s H a r t m a n n S ø r e n s e n*, f. 12 April 1919. [Kalundborg.]
3. Baronesse *A n n a L o u i s e*, f. 31 Aug. 1888 paa Liselund, g. 29 Nov. 1909 i Singapore m. Proprietær *J ø r g e n A a g e M y g i n d*, f. 8 Maj 1875 † 26 Marts 1937. [K.]
4. Baronesse *I n g e r H e d v i g M a r g r e t h e*, f. 3 Juni 1894 paa Liselund, cand. phil., g. 26 Juli 1922 i Magleby m. Dommer *K a r l K r i s t i a n J o h a n n e s O l s e n*, f. 26 Juli 1892 i Nykøbing F. [Korsør.]
5. Baron *O l u f H o l g e r G u n d e*, f. 27 Juli 1901 paa Liselund, cand. jur., Radiotelegrafist, Observatør ved Geodætisk Institut, g. 8 Maj 1931 paa Fr.berg (b.v.) m. *G e r t r u d e B a h n s o n*, f. 17 Marts 1905 i Kbh. (Brors.) [K.]

Farfaders Broder:

Baron I v e r H o l g e r, f. 1 Marts 1813 † 25 Jan. 1873, Kammerherre, Overauditor, Ministerresident, g. 1^o 6 Okt. 1854 m. *C a r o l i n e V i l h e l m i n e E l i s a b e t h R o s e n k r a n t z*, f. 3 Juni 1824

Rosenkrantz.

† 1 Marts 1855, 2^o 22 Nov. 1864 m. *Juli a Louise Mackenzie*, f. 18 Okt. 1840 † 10 April 1911. Sønner:

af 2. Ægteskab:

1. *Baron Palle Adam Vilhelm*, f. 22 April 1867 † 1 Okt. 1941, Overretssagfører, Forfatter, g. 11 Nov. 1892 i Kbh. m. *E d l e Christiane Nielsen*, f. 10 April 1869 i Nørresundby. [Charlottenlund.] Børn:
 - a. *Baron Kay Palle*, f. 24 Juni 1893, Sekondløjtnant* i Fodf., Ingeniør, g. 18 Dec. 1920 m. *E l l e n Fønss*, f. 14 Sept. 1897. [K.] Søn:
Baron Jørgen Otte, f. 4 Okt. 1921.
 - b. *Baronesse Else Margrethe*, f. 31 Aug. 1897, g. 1^o 22 Juli 1923 m. Kaptajn i Livgarden, Kammerjunker *A x e l Vilhelm Arendrup*, f. 25 Nov. 1896, skilt (han g. 2^o m. *Henny Neergaard*, skilt), 2^o 14 Sept. 1928 m. Teglværksejer *E rik Clausen*, skilt, fører efter Bevilling Navnet Rosenkrantz. [Charlottenlund.]
 - c. *Baron I v a r Holger*, f. 4 Febr. 1899 † 3 Marts 1933, Arkitekt, g. 28 Juni 1927 m. *R a c h e l Warrington*, f. 16 Febr. 1909 (hun g. 2^o m. Ingeniør *Leonard*). [St. Louis, U. S. A.] Sønner:
 - 1) *Baron Jens Georg*, f. 10 Aug. 1929.
 - 2) *Baron Otte Palle Arild*, f. 8 Sept. 1930.
 - d. *Baron Niels Otte Timme*, f. 6 Juli 1911, Forfatter, Journalist. [Charlottenlund.]
2. *Baron Arild*, f. 9 April 1870, Maler, g. 12 Dec. 1901 m. *L o u i s e Augusta Mackenzie of Tarbat*, f. 22 Nov. 1865 † 9 Maj 1944. [Rosenholm.]

Den adelige Linje.

Carl Ludvig Holger Rosencrantz, f. 27 Juli 1870 (Søn af Major, Kammerherre *Carl Albrecht Holger* til Ørup og *Glimminge*, f. 30 Sept. 1823 † 5 Marts 1912 og *Jenny A d e l e Frederique Sylvan*, f. 19 Dec. 1845, g. 27 Aug. 1869 † 1 Marts 1923), Kammerherre, Oberstløjtnant* ved Kronprinsens Husarereg. (R.*) (S.G.V.Jmt.II) (S.N.3.) (S.Sv.3.1) (Pr.J.2.), g. 7 Maj 1898 m. *Märta Thurinna Mörner* (F.: Hofmarskal *Hampus M.* og *Elisabeth Hallenborg*), f. 29 Marts 1875 [Malmö.] Børn:

1. *Jens Holger Holgerson*, f. 4 April 1899. [Malmø.]
2. *E rik Holgerson*, f. 4 Febr. 1902, jur. kand., extraord. Hofretsnotar, Kamrerare ved Statens centrala frökontrollanstalt, g. 29 Dec. 1937 m. *K a r i n Weibull* (F.: Gods-ejer *Alex. W.* og *Matilda Ribbing*), f. 6 Juni 1905. [Stockholm.] Døtre:
 - a. *Märtha Matilda A g n e t a Eriksdotter*, f. 13 Marts 1941.
 - b. *Karin H e l l e Margaretha Eriksdotter*, f. 10 Jan. 1946.
3. *H e l l e Holgersdotter*, f. 22 Febr. 1911, g. 22 Marts 1933 m. Bankdirektør, cand. jur. *S v e n Cavallin*, f. 25 Juli 1898. [Stockholm.]

Rosenkrantz

Søskende:

1. Elisabeth Hedvig Ulrika Fredrika Adelaide, f. 26 Okt. 1871, g. 30 Sept. 1905 m. Professor, Dr. phil. Karl David Petrus Rosén, skilt; fører Navnet Fru Rosencrantz. [Stockholm.]
2. Erik Peder Styge Henrik Fredrik Børje Dieudonné, f. 31 Dec. 1877, Ritmester* (S.Sv.3.1) (Pr.r.K.3.) (Sp.M.F.5.) (Sp.E.M.) (Ø.r.K.2.m.K.), g. 4 Aug. 1923 m. Gertrud Margareta Hermandsdotter Wrangel (F.: General Herman W. og Gertrud Hallberg), f. 11 Juni 1890. [Lund.] Datter: Mette Margareta Henriksdotter, f. 6 Maj 1924, Student, ansat i Udenrigsministeriet. [Stockholm.]
3. Fredrik Jacob Tage Ulfstand, f. 26 Okt. 1879. Ritmester* (S.Sv.3.1) (S.M.5.O.), g. 20 Jan. 1918 m. Elsa Mary Hallbäck (F.: Konsul Johan H. og Evy Rosentwist), f. 20 Dec. 1889 (g. 1^o m. Ritmester Friherre Kristofer Gyllenstierna, skilt.) [Malmö.] Sønner:
 - a. Hans-Henrik Ulfstand, f. 6 Nov. 1918, Disponent, g. 21 Nov. 1943 m. fil. kand. Gertrud Elisabeth Nilsson, f. 19 Nov. 1920. [Vetlanda.] Børn:
 - 1) Carl Fredrik Ulfstand, f. 8 Okt. 1945.
 - 2) Elisabeth Mary Alexandra, f. 31 Aug. 1947.
 - b. Mogens Gundel Ulfstand, f. 6 April 1925, Fændrik ved Flaaden.

Farbroder:

- Børge Axel Johan Christian, f. 26 Febr. 1831 † 31 Marts 1916, Kammerherre og Ritmester, g. 28 Juli 1866 m. Baronesse Charlotte Emerentze Sophie Frederikke Rosenkrantz, f. 28 Juni 1844 † 16 Maj 1913. Børn:*
1. Martha Maria Magdalena, f. 9 Maj 1873, fører Navnet Fru Rosencrantz, g. 4 Juni 1902 m. Major Steen Edvard Gleerup, skilt †. [Stockholm.]
 2. Nils Børge Ulfstand, f. 10 Sept. 1879, Kommandørkaptajn II i Marinen, Militærhydrograf*. (S.V.3.1) (Fi.H.R.3.1) (Pr.J.2.), g. 25 Okt. 1925 m. Friherreinde Rosa Aina Margaretha Eriksdotter Åkerhielm af Margrethelund (F.: Major Erik Å. af M. og Rosa Tigerhielm), f. 24 Marts 1901. [Djursholm ved Stockholm.] Sønner:
 - a. Niels Herluf Ulfstand, f. 6 Nov. 1926.
 - b. Ove Palle Ulfstand, f. 5 Maj 1928.
 3. Fritz Werner Gottlob, f. 5 Jan. 1885, jur. kand., Borgmester* (S.V.3.1), g. 26 Maj 1915 m. Cornelia (Nelly) Elise Amalie Brammer (F.: Justitsraad J. P. M. B. og Augusta Termansen), f. 19 Juni 1884. [Toppeladugård.] Søn: Niels Timme, f. 13 Jan. 1920, jur. stud. [Lund.]
 4. Viveka Charlotte Benedicta, f. 23 Aug. 1886, (Chr.X Fr.M.) (H.VII.F.M.) (N.r.K.Krigs M. i Sølv), g. 15 Juni 1921 m. Ingeniør, Værkst.-Direktør Axel Frederick William Calvert, f. 9 Sept. 1882. [Göteborg.]
 5. Carl Iver Christian, f. 26 Jan. 1890 † 29 Dec. 1948,

Rosenvinge.

Redaktør, Kaptajn, g. 1^o 16 Juni 1917 m. Ester Johanna Cecilia Kjellgren, f. 5 Aug. 1887, skiit; 2^o m. Ellen Althea Persson, f. 13 Dec. 1910. [Malmö.] Døtre:

af 2. Ægteskab:

a. *Gun-Marie, f. 21 Jan. 1933.*

b. *Eva Charlotte, f. 22 April 1945.*

Rosenvinge.

Kongens Skriver Mogens Jensen blev adlet 31 Juli 1505.

Christian Vilhelm Rosenvinge, f. 25 Juni 1883 (Søn af Fabrikant Hans Peter, f. 24 Juni 1856 † 15 Jan. 1935 og Elina Jensen, f. 4 Febr. 1860, g. 19 Okt. 1882 † 19 Juni 1934), Bankbestyrer^s, g. 19 Okt. 1917 m. Viola Tjäder (F: Ingeniør Tom T. og Jensine Christine Petersen), f. 5 Maj 1892. [K.]

Søskende:

1. *Hans Peter, f. 21 Okt. 1889, Menighedsforstander, g. 4 Juni 1927 m. Anna Jensen, f. 17 Marts 1882. [Aarhus.]*
2. *Maria Ulrikka, f. 6 Juni 1896 i Grenaa, g. 1^o 14 Maj 1921 m. Kommunalærer Hugo Dyrberg, f. 20 Febr. 1887 † 13 Nov. 1926, 2^o 3 Dec. 1932 i Grenaa m. Læge Axel Schou Vibede, f. 25 Febr 1890 i Kbh. (g. 1^o m. Edith Margrethe Ulrichsen † 1931). [Nykøbing F.]*
3. *Henrik Nicolai, f. 23 Okt. 1901, Direktør, g. 5 Marts 1927 m. Astrid Christiane Poulina Jensen, f. 4 Juni 1907. [Grenaa.] Børn:*
 - a. *Hans Jørgen Christian, f. 26 Jan. 1928.*
 - b. *Vibeke Margrethe, f. 19 Marts 1931.*

Farfader:

Carl Vilhelm, f. 14 Marts 1822 † 1 Febr. 1912, Købmand, g. 25 April 1851 m. Emma Henriette Marie Møller, f. 3 Dec. 1832 † 16 Juli 1902. Sønner:

1. *Henrik Christian, f. 9 Maj 1859 † 18 Okt. 1934, Købmand, g. 28 Marts 1892 m. Olga Christensen, f. 20 Jan. 1871 † 18 Juli 1906. Søn:*

Hans Christian, f. 27 Jan. 1896, Repræsentant, g. 3 Juli 1921 m. Vilhelmine Christensen, f. 18 Jan. 1901. [K.] Søn:

Hans Christian, f. 17 Marts 1922.

2. *Jens Christian, f. 20 Marts 1869 † 15 Dec. 1940, Agent, g. 27 April 1899 m. Alvida Magdalene Hansen, f. 3 Jan. 1872 † 19 Aug. 1944. Søn:*

Willy Mylius, f. 25 Aug. 1902, Overtrafikassistent ved Statsbanerne, g. 1^o 3 Juli 1933 m. cand. pharm. Karen Grand, f. 29 Marts 1905 † 19 Aug. 1948; 2^o 12 Okt. 1950 m. Sygeplejerske Martha Maria Nielsen, f. 28 Juni 1924. [Grenaa.] Datter:

af 1. Ægteskab:

Margrethe, f. 12 Febr. 1942 i Grenaa. (Vallø.)

Rosenvinge.

Farfaders Brødre:

1. *Svenning Vilhelm Albertin, f. 19 Febr. 1811 † 24 Juli 1874, Skibstømrer. Søn:*
 - Hans Peter Albertin, f. 21 Okt. 1839 † i Marts 1916, Skorstenslejer og Detaillist, g. 1^o 21 April 1866 m. Hansine Cathrine Rasmussen, f. 26 Maj 1840 † 23 Juni 1871, 2^o 19 Okt. 1872 m. Christine Caroline Amalie Mørk, f. 18 Sept. 1847 † 31 Juli 1891, 3^o 11 April 1893 m. Anna Jensen, f. 4 Okt. 1861. [Bogense.]*
2. *Peter Albertin, f. 5 April 1826 † 8 Juli 1911, Smedeme-ster, g. 28 Dec. 1853 m. Karen Mortensen, f. 3. Nov. 1832 † 30 Okt. 1906. Børn:*
 - a. *Ane Kirstine, f. 12 Dec. 1855. [Højslev.]*
 - b. *Hans Peter, f. 12 Jan. 1859 † 29 Marts 1943, Handels- mand, g. 1^o 24 Marts 1887 m. Sidseline Nielsen, f. 22 Jan. 1868 † 22 Jan. 1896, 2^o 9 Nov. 1899 m. Kir- stine Marie Nielsen, f. 6 Juni 1874 † 16 Maj 1938. Børn:*
 - af 1. Ægteskab:*
 - 1) *Karl Kristian Peter, f. 18 Sept. 1887, g. 4 Aug. 1915 m. Valborg Christensen, f. 13 Okt. 1892. [Højslev.] Børn:*
 - a) *Erna, f. 22 Okt. 1915, g. 28 Marts 1936 m. Bent Baad Christensen, f. 2 Maj 1905. [K.]*
 - b) *Marie, f. 27 Febr. 1917, g. m. Yngve Nielsen, f. [K.]*
 - c) *Hans Karl, f. 8 Okt. 1918.*
 - d) *Helen, f. 22 Maj 1923.*
 - e) *Henny, f. 16 Maj 1925.*
 - f) *Finn Godtfred, f. 7 April 1927.*
 - g) *Vera, f. 12 Aug. 1929.*
 - h) *Oda, f. 9 Juni 1931.*
 - 2) *Marie, f. 24 Juni 1890, g. 6 Dec. 1917 m. Sergeant af Res. ved Fodf. Niels Christian Borris, f. 8 Marts 1885. [Aalborg.]*
 - 3) *Kristine, f. 26 Jan. 1893, Sygeplejerske. [Aalborg.]*
 - 4) *Niels Magnus Albertin, f. 6 Febr. 1894, g. 22 Maj 1917 m. Maren Jensen, f. 8 Juli 1892. [Hvalpsund.] Døtre:*
 - a) *Louise, f. 8 Aug. 1917, g. 27 Maj 1939 m. Kai Nielsen, f. 16 Juni 1915.*
 - b) *Else Margrethe, f. 23 Dec. 1920, g. 20 Okt. 1940 m. Tage Thestrup, f. 16 Juni 1919.*
 - af 2. Ægteskab:*
 - 5) *Line, f. 9 April 1900, g. 9 Nov. 1923 m. Laurits Smollerup Jensen. [Højslev.]*
 - 6) *Godtfred, f. 2 Maj 1902, g. 5 Juni 1948 i Lodi m. Dawn Seymoure Mc. Comb, f. 26 Aug. 1907 Wilcot, Missouri. [California.]*
 - 7) *Johannes Haugaard, f. 1 Aug. 1904, g. 1 Dec.*

Rosenvinge.

- 1934 m. **K a i d** Just, f. 1912. [Breum Ølbryggeri ved Ilbjerg.] Søn:
Bruno Just, f. 12 Maj 1937.
- 8) **S v e n d** Otto, f. 19 Dec. 1906, Gaardejer, g. 8 Maj 1937 m. **E s t e r** Nielsen, f. 1912. [Aalum ved Tarm.] Datter:
K i r s t e n Marie, f. 20 Maj 1938.
- 9) **K n u d** Harald, f. 7 Aug. 1912, g. 1 Juni 1938 m. **E m y** Edith Hansen, f. 24 Juli 1914. [Aalborg.] Børn:
 a) **L a i l a** Margrethe, f. 29 Okt. 1942.
 b) Søn, f. 23 Jan. 1949.
- 10) **H a n s** Jørgen, f. 24 Aug. 1915.
- c. **L a u r a** Amalie Caroline, f. 29 April 1864, g. 16 Nov. 1888 m. Landpostbud* **O l e** Ebbesen, f. 30 Dec. 1863 † 21 Dec. 1940. [Søby.]
- d. **M a r t i n** Albertin, f. 28 Okt. 1866 † 12 Marts 1934, Teglbænder, g. 19 Maj 1893 m. **M a r i e** Johanne Schøning, f. 19 Juni 1865 † 13 Marts 1935. Børn:
 1) **K a r e n** Petra, f. 15 Okt. 1893, Sygeplejerske ved »De Gamles By«. [K.]
 2) **J o h a n n e s** Mauritz Albertin, f. 27 April 1895, g. 8 Dec. 1928 m. **M a r y** Elvilda Jørgensen, f. 16 April 1900. [Højslev.] Datter:
M a r g i t Jonna, f. 22 Maj 1934.
 3) **E l e n i u s** Juel, f. 24 Dec. 1896, Malermester, g. 21 Juni 1931 m. **H e l g a** Johanne Andersen, f. 20 Juni 1907. [Højslev.] Sønner:
 a) **B j a r n e** Jul, f. 13 Nov. 1932.
 b) **F l e m m i n g** Jul, f. 16 Okt. 1936.
 4) **A l f r e d** Jensenius, f. 29 Nov. 1898, g. 9 Juni 1935 m. **T h o r a** Henrietta Foldbjerg, f. 26 Okt. 1906. [Højslev.] Søn:
K a i Martin, f. 27 Maj 1936.
 5) **S i g r i d**, f. 14 Nov. 1901, Ekspeditrice. [Aarhus.]
 6) **E m i l** Vilhelm Frederik Schøning, f. 14 Marts 1906, Manufakturhandler, g. 22 Sept. 1935 m. **I n g e r** Sørensens, f. 20 Juli 1914. [Hobro.] Døtre:
 a) **H a n n e** Schøning, f. 14 Dec. 1936.
 b) **J e t t e** Schøning, f. 26 Nov. 1942.
 c) **D o r t e** Schøning, f. 21 Jan. 1946.
- e. **A n d r e a s**, f. 7 Marts 1869, Snedker, g. 14 Juni 1895 m. **S i n e** Dorte Schøning, f. 1 Okt. 1872. [Højslev.] Datter:
A j a Esta Hathla, f. 8 Jan. 1904.
- f. **H a n s** Emilus, f. 28 Febr. 1874, Entreprenør, g. 6 Aug. 1899 m. **K i r s t i n e** Jensen, f. 21 Dec. 1875. [Skive.] Børn:
 1) **R o s a** Emilie, f. 26 Dec. 1897, g. 25 Febr. 1927 m. Maler **E j n e r** Madsen. [K.]
 2) **E l e o n o r a** Kirstine Konradine, f. 6 Jan. 1900, Syerske. [K.]
 3) **K a r e n** Ølby, f. 17 Okt. 1901, g. 16 Sept. 1923 m. Maler **J o h a n n e s** Hovmøller Jensen. [Skive.]

Rosenvinge.

- 4) Petrea Marie, f. 21 Maj 1903, Økonoma. [K.]
- 5) Rosalie Amalie Elisabeth, f. 29 Nov. 1905, g. 20 Okt. 1928 m. Maler Hans Mathiasen Nielsen, f. 3 Juli 1899. [K.]
- 6) Hedevig Ragnhild, f. 7 Juli 1910, g. 4 Nov. 1928 m. Bybud Johannes Ulstrup Jensen, f. 24 Nov. 1905. [Skive.]
- 7) Rigmor Astrid, f. 31 Dec. 1911, g. 9 Febr. 1930 m. Snedker Ejner Poulsen, f. 9 Febr. 1903. [Skive.]
- 8) Jens Christian, f. 28 Febr. 1913, Slagter, g. 2 April 1938 i Kbh. m. Stenograf Gerda Marie Augusta Bruun, f. 6 April 1908 i Kbh., skilt 1945; 2^o 15 Dec. 1945 i Kbh. m. Ingeborg Tauber-Lassen, f. 20 Nov. 1912 i Kbh. [K.] Børn:
 - af 1. Ægteskab:
 - a) Anne-Lise f. 26. Aug. 1939 i Kbh.
 - af 2. Ægteskab:
 - b) Søn, f. 20 Sept. 1945 i Kbh.
3. Niels Brostrup, f. 7 Okt. 1830 † 26 Maj 1889, Avlsbruger, g. 23 Okt. 1866 m. Ane Marie Nielsen, f. 12 Okt. 1839 † 23 April 1918. Sønner:
 - a. Hans Peder, f. 12 Sept. 1869 † 23 Nov. 1946, Husejer, g. 26 Marts 1907 m. Margrethe Sofie Sørensen, f. 12 Sept. 1883. [Vostrup St.] Børn:
 - 1) Peder, f. 20 Febr. 1909, Hønseriejer, g. 12 Sept. 1944 m. Jenny Andrea Lauridsen, f. 18 Dec. 1922 i Bandsbøl, Hemmet. [Vostrup St.] Børn:
 - a) Laurids Peder Ove, f. 29 April 1948.
 - b) Karen Margrethe, f. 25 Nov. 1949.
 - 2) Marius Bollerup, f. 14 Jan. 1911, Husejer, g. 24 Nov. 1937 m. Elna Sejersen. [Vostrup.] Børn:
 - a) Hans Peder, f. 19 Juni 1940 i Hallum.
 - b) Grethe Vibeke, f. 21 Juni 1940 i Varde.
 - 3) Johannes, f. 27. Juni 1912, g. 15 Sept. 1934 m. Karoline Marie Jensen, f. 5 Juli 1913. [Lunde Kirkeby.] Sønner:
 - a) Kurt, f. 13 Nov. 1935 i Ringkøbing.
 - b) Karlo Rostrup, f. 3 Juni 1941 i Lunde Kirkeby.
 - c) Kield Finn, f. 22 Juni 1943 i Skyhede, Outrup.
 - d) Knud, f. 1 Marts 1945.
 - e) Hardv Brostrup, f. 1 April 1946.
 - 4) Carl Cilius, f. 22 Aug. 1913, Tømrer, g. 6 Sept. 1936 m. Kirstine Nielsen. [Solbjerg, Mors.] Børn:
 - a) Grethe, f. 19 Dec. 1936.
 - b) Magnus, f. 30 Nov. 1938.
 - c) Tove, f. 17 Febr. 1940 paa Mors.
 - d) Torkild, f. 17 Juli 1943 i Jandrup.
 - e) Sonja, f. 20 Juli 1945.
 - f) Edith, f. 6 Sept. 1946.
 - b. Andreas Peter, f. 10 Dec. 1872. [Tarm.]

Rosenvinge.

4. *Otto Christian*, f. 15 April 1832 † 15 April 1903, g. 7 Nov. 1855 m. *Metha Jepsen Rautter*, f. 8 Okt. 1831 † 18 Marts 1912. Børn:
- a. *Anna Kjerstine*, f. 21 Sept. 1857. [Give.]
 - b. *Hans Peter*, f. 6 Okt. 1863, Bager, g. m. *Alvilda Mathilde Adelaide Olsen*, f. 6 Marts 1864 † 13 Nov. 1926. [Perth Amboy.] Børn:
 - 1) *Otto Johannes Peter Christian*, f. 28 Aug. 1886, g. 28 Aug. 1907 m. *Irene Adele Coliy*, f. 1887. [Metuchen. N. J.] Døtre:
 - a) *Ella Susan*, f. 28 Juli 1912, g. 25 Jan. 1934 m. *William Herman Rossmeier*, f. 25 Jan. 1911. [...]
 - b) *Elsie*, f. 19 Oktober 1915, g. 23 Juni 1940 m. *Edwin Meinzer*, f. 19 Aug. 1909.
 - c) *Irene Adele*, f. 13 Juli 1926.
 - d) *Dorothy Eleane*, f. 10 April 1928.
 - 2) *Vilhelm Christian Albertin*, f. 24 Jan. 1888, g. 3. Okt. 1919 m. *Bessie Harris*, f. 12 Sept. 1901. [Perth Amboy.] Børn:
 - a) *William Hans*, f. 29 Juni 1920, g. 16 Juni 1945 m. *Louise Ellen Steeze*, f. 10 Nov. 1923.
 - b) *Bernard*, f. 21 Juli 1923.
 - c) *John*, f. 3 Marts 1929.
 - 3) *Metha Wilhelmine Alvine Kirstine*, f. 5 Juni 1890, g. 5 Maj 1931 m. *Steen Stensen Blicher Bøggild*, f. 17 Juni 1877. [...]
 - 4) *Martha Augusta*, f. 19 Maj 1900.
 - d. *August Vilhelm*, f. 23 Okt. 1870 † 25 Marts 1943, g. 20 Maj 1922 m. *Maria Nielsen*, f. 1 April 1878. [Perth Amboy.]
 - e. *Martha Helene*, f. 19 Maj 1873, g. 30 Nov. 1905 m. *Murermester Henri Vilhelm Jørgensen*, f. 27 April 1882. [Brooklyn.]

Farfaders Farbroder:

- Jens Brostrup*, f. 19 Dec. 1795 † 15 Febr. 1865, Sparekasseskasserer. Sønner:
- 1. *Frederik Vilhelm*, f. 5 April 1822 † 25 Nov. 1910, Kammerassessor, Hospitalsforstander, Amtsfuldmægtig, g. 1^o 17 Nov. 1853 m. *Emilie Stricker*, f. 23 Maj 1826 † 24 Jan. 1857, 2^o 27 Okt. 1858 m. *Julie Dorthea Müller*, f. 16 Juli 1833 † 6 Aug. 1895. Sønner:
 - af 2. Ægteskab:
 - a. *Vilhelm Julius*, f. 30 Marts 1867 † 21 Jan. 1944, Bogholder, g. 23 Juni 1900 i Kbh. (Jac.) m. *Johanne Magdalene Lauridsen*, f. 22 Maj 1875 i Gaaser, Øster Hassing. [K.] Børn:
 - 1) *Ellen Julie Vilhelmine*, f. 14 Jan. 1901 i Kbh., g. 23 Nov. 1924 i Kbh. (E) m. *Skibsingeniør Carl Christian Frederik Schlütter*, f. 13 Sept. 1888 i Kbh. [K.]

- 2) **Mogens Frederik Albertin**, f. 16 April 1905, Repræsentant, g. 1 Febr. 1941 i Aarhus (DomK.) m. **Ulla Gerda Ungstrup**, f. 10 Jan. 1915 i Aarhus. [K.] Sønner:
- a) **Palle Albertin**, f. 21 Juli 1942 i Aarhus.
 - b) **Flemming Albertin**, f. 14 Jan. 1945.
- b. **Theodor Christian**, f. 17 April 1870 † 6 Nov. 1929, Sagfører, g. 10 Jan. 1900 m. **Ada Alberta Baker**, f. 25 Nov. 1875. Sønner:
- 1) **Theodore**, f. 10 Okt. 1900 † 22 Okt. 1946, lawyer attorney, Vicekonsul i New England, g. 3 Marts 1927 i Winchester m. **Mary Jarvie Worcester**. [Boston.] Sønner:
 - a) **Theodore**, f. 23 Jan. 1928.
 - b) **William Jarvie**, f. 28 Dec. 1928.
 - c) **Henry Worcester**, f. 20 Sept. 1935.
 - d) **James Turner**, f. 7 Aug. 1944.
 - 2) **Melvin Vilhelm**, f. 1 Okt. 1903, Musiker, g. 21 Juli 1941 paa St. Thomas m. **Patricia Millican**. [New York.]
 - 3) **Norman Svend**, f. 22 Juli 1909, lawyer attorney, kgl. dansk Vicekonsul i Boston, g. 30 Aug. 1940 m. **Deborah Champion Gilbert**. [Boston.] Børn:
 - a) **Tycho Thor**, f. 18 April 1942 i Boston.
 - b) **Christian Randolph**, f. 18 April 1942 sst.
 - c) **Jannik**, f. 12 April 1946 sst.
 - d) **Catharine Elisabeth**, f. 1 Sept. 1947 sst.
2. **Iber Odin**, f. 5 Nov. 1823 † 22 Sept. 1886, Vinhandler, g. 5 Juni 1851 m. **Louise Frederikke Husted**, f. 7 Aug. 1829 † 21 Juli 1914. Søn:
- Christen Louis**, f. 27 Maj 1852 † 27 Febr. 1942, Mægler, g. 3 Maj 1877 m. **Clara Parkin Oliver**, f. 4 Febr. 1854 † 23 April 1929. Børn:
- 1) **Louis**, f. 16 Juli 1878 † 14 Juli 1946, g. 4 Febr. 1914 m. **Hilda Magee**. [Newcastle.] Sønner:
 - a) **Cedric Louis** f. 3 Febr. 1915, g. 13 Juni 1942 m. **Pauline Judith Basby**.
 - b) **Gerald Oliver**, f. 13 Juni 1917, g. 23 Aug. 1941 m. **Margaret Isabella Ogden**. Børn:
 - (1) **Isabella Louise**, f. 13 Juni 1942.
 - (2) **Stephen John**, f. 12 Okt. 1946.
 - (3) **Henry Paul**, f. 5 Aug. 1949.
 - c) **Kenneth**, f. 19 Jan. 1921.
 - 2) **Odin**, f. 18 Aug. 1880, g. 4 Juni 1907 m. **Mildred Urwin** [Newcastle.] Børn:
 - a) **Erik**, f. 18 Maj 1908.
 - b) **Olaf**, f. 12 April 1913.
 - c) **Mildred**, f. 4 Nov. 1917.
 - 3) **Clara**, f. 20 April 1884.
 - 4) **Hjalmar**, f. 6 Marts 1890.
 - 5) **Christen Theodor**, f. 26 Febr. 1891, Skibsmægler,

Rosenvinge.

- g. 25 Aug. 1916 m. Edith Bell. f. 22 Maj 1892.
[Newcastle.] Børn:
a) Lola Christine, f. 24 Sept. 1917.
b) Derek, f. 18 Marts 1924.

Rosenørn.



Assessor Peder Mathissøn Rosenørn erholdt Vaabenbrev 20 Marts 1679. — Kammerherre, Oberst Henrik Christian Rosenørn til Baroniet Guldborgland blev ved Patent af 1 April 1826 ophøjet i friherrelig Stand med Navnet Rosenørn-Lehn. — Vaabenafbildninger i Farver og udførlig Slægttaavle, se Aarg. 1887 og 1932.

I. Rosenørn-Lehn.

Lensbaron Frederik Marcus Rosenørn-Lehn til Nørholm, f. 8 Aug. 1867 (Søn af Hofjægermester, Lensbaron Christian Conrad Sophus til Baroniet Guldborgland, f. 10 Nov. 1827 † 22 Marts 1899, og Comtesse Benedicte Knuth, f. 2 Maj 1842, g. 27 Juli 1864 † 17 Dec. 1909), Første Nyder af Successorfondet for Baroniet Guldborgland, Nyder af Stamhuset Nørholms Successorfond, Kammerherre, Hofjægermester, Forstkandidat, Eforus for det Frederik Wallmoden'ske Legat (R.*) (M.T.Kfh.) (B.L.II.1.) (Pr.r.K.2.3.) (Ø.F.J.I.), g. 9 Juni 1904 m. Grevinde Sigrid Fredrika Brita Beata Bonde af Björnö, f. 4 Maj 1881. [Oreby, Saks-købing.] Børn:

1. Baronesse Benedicte Eva Elisabeth, f. 14 Jan. 1906, (Ab.E.M.), g. 12 Aug. 1930 m. Ritmester i Livregt. til Hest Res., Kammerherre Greve Eric Olof von Rosen, f. 3 Nov. 1902. [Stockholm.]
2. Baron Christian Carl Otto til Oreby- og Berritsgaard Godser (det tidl. Baroni Guldborgland), f. 4 Nov. 1909, Sekondløjtnant i Livgarden, g. 1^o 4 Nov. 1939 m. Solodanserinde* ved det Kgl. Theater Ulla Britta Iversen, f. 2 Maj 1905, skilt (g. 1^o m. Kgl. Skuespiller Johannes Poulsen † 1938; 3^o m. Hotelejer Helge Schou) (M.i.&a.), 2^o 3 Okt. 1946 m. Hanne Benzon Basse, f. 3 Juli 1921 i Gentofte (g. 1^o m. Ivan Henning Wichfeld, skilt.) [Oreby ved Saks-købing.] Sønner:
af 2. Ægteskab:
 - a. Baron Frederik Andreas, f. 21 Aug. 1947.
 - b. Baron Michael Johannes, f. 16 Sept. 1949.
3. Baron Carl Frederik Gustav til Rössjöholm, f. 25 Juni 1911, Ritmester i Skaanske Kavalleriregts. Res., g. 15 Maj 1943 i Kbh. m. Comtesse Drude Ahlefeldt-Laurvig, f. 14 Okt. 1920 sst. [Rössjöholm, Munkaljungby.] Børn:

Rosenørn.

- a. Baron **Henrik Christian**, f. 27 Marts 1944.
- b. Baronesse **Caroline**, f. 6 Sept. 1945.
- c. Baron **Fritz**, f. 8 Marts 1947.

Farbroder:

Baron Erik Christian Hartvig til Baroniet Lehn, f. 26 Maj 1825 † 5 Okt. 1904, Kammerherre, Hoffjægermester, Premierlieutenant, g. 17 Maj 1856 m. *Rigsfriherreinde Polyxene Adelheid Louise Elise von Pechlin von Löwenbach*, f. 22 Febr. 1834 † 25 Maj 1910. Datter:

Baronesse **Polyxene Julie**, f. 26 Jan. 1862. [K.]

II. Rosenørn.

1. Linje.

Peder Otto Rosenørn, f. 10 Sept. 1910 i Viborg (Søn af Auditor, Politimester **Peter Emil Matthias**, f. 2 Jan. 1877 † 26 Dec. 1923), Student, Sekretær i Overformynderiet, g. 10 Nov. 1944 i Jægersborg K. m. **Birthe Scheel**, f. 25 Sept. 1916 i Odense, skilt. [K.]

Broder:

Svenn-Erik, f. 13 Marts 1912 i Viborg, Bogholder ved Statens Kulbrud, g. 25 Sept. 1943 i Kbh. (Frh.) m. **Britta Stach Hallgren** (F: Kunstmaler **Ache H.** og **Gerda Stach**), f. 2 Febr. 1916. [Gutdligssat, Grønland.]

Moder:

Anna, født **Sandberg**, f. 27 Sept. 1880 i Viborg, g. 3 Jan. 1905 i Viborg (Sdr. Sg.) Enke 26 Dec. 1923. [Charlottenlund.]

Farfader:

Peder Otto, f. 22 Febr. 1847 † 1 Aug. 1899, Stationsforstander, g. 3 Juni 1874 m. *Marie Frederikke Cathrine Breckling*, f. 10 Sept. 1851 † 28 Marts 1917. Døtre:

1. **Marie**, f. 2 Aug. 1878 i Randers, g. m. **Overtoldkontrolør* Paul Christian Stemann Rosenørn**.
2. **Eleonora Sophie Elisabeth**, f. 17 Juni 1880 i Odense, Klosterfrøken i Vemmetofte. [K.]
3. **Ingeborg Christiane**, f. 30 Okt. 1881 i Odense, Klosterfrøken i Vemmetofte. [K.]

Farfaders Søkende:

1. *Poul Christian Stemann*, f. 23 Febr. 1851 † 23 Marts 1911, Borgmester, g. 10 12 Juli 1876 m. *Christine Nicoline Mathilde Kall-Rasmussen*, født *Reimer*, f. 29 April 1836 † 27 Febr. 1906, 2^o 7 Maj 1909 m. **Ingeborg Ravnkilde**, f. 1 Jan. 1864 † 22 Juli 1947. Søn:

af 1. Ægteskab:

Matthias Christian, f. 8 Sept. 1879 † 8 Dec. 1946, Overplantør, g. 1 Juni 1907 m. *Teodia Vilhelm-Petersen* (F.: **Etatsraad, Professor Vilhelm P.** og **Henriette Louise Lindgaard**), f. 16 Juni 1875. [Roskilde.] Døtre:
1) **Gerda Christine**, f. 2 Juni 1908.

Rosenørn.

- 2) *E l s e A g n e t e*, f. 21^r Juni 1911, Student, g. 19 Nov. 1937 m. Assurandør *K l a u s B i l l e M a r t e n s*. [Odense.]
2. *P e t e r E l e o n E r n s t E m i l*, f. 6 Maj 1852 † 31 Aug. 1908, Postmester. Søn:

af 1. Ægteskab m. *J u l i e I b s e n* (1854—97):

P o u l E m i l M a t t h i a s, f. 25 Sept. 1882 † 31 Jan. 1931, Civilingeniør, Kaptajn i det canadiske Artilleri, g. 1^o 24 Febr. 1907 m. *E l n a E l i s a b e t h B a y*, f. 21 Okt. 1883, skilt † 8 Okt. 1936, 2^o 8 Jan. 1916 m. *J o h a n n e E r n e s t i n e A u g u s t a C a r s t e n s*, f. 27 Dec. 1886 (g. 2^o m. Westengaard). [K.] Børn:

af 1. Ægteskab:

- 1) *B e n d t M o g e n s*, f. 4 Dec. 1910 paa Fr.berg, Fuldmægtig i Fa. Harald Kjær & Co., g. 22 Dec. 1934 i Kbh. m. *H e l g a K a t r i n e J e n s e n*, f. 12 Maj 1909 i Brønderslev. [Hørsholm.] Børn:
a) *B e n t e R e g i t z e*, f. 2 Juli 1937 i Kbh.
b) *S t i g U f f e*, f. 13 Marts 1942 i Kbh.
c) *J a r l U l r i k*, f. 20 April 1943 i Kbh.

af 2. Ægteskab:

- 2) *P o u l G o r d o n*, f. 15 Okt. 1916 i Canada, Laboratorie-assistent. [K.]
3) *J a c k T o r k i l*, f. 27 Sept. 1919 i Canada. [K.]
4) *M a r g a r e t A n n*, f. 22 Nov. 1921 i Canada. [K.]

Farfaders Farbroder:

P a u l C h r i s t i a n S t e m a n n, f. 9 Aug. 1824 † 30 Maj 1902, Ritmester, Gymnastikinspektør, g. 16 Aug. 1856 m. *C a r o l i n e G u s t a v e S c h m i d t*, f. 31 Juli 1832 † 2 Aug. 1911. Børn:

1. *A n n a P a u l i n e L u d o v i c a*, f. 5 Febr. 1860 i Stockelsdorf, Priorinde for Vemmetofte adelige Jomfrukloster (D.r.K.) (B.M.1.*) (Ø.r.K.3.). [Vemmetofte.]
2. *P e d e r O t t o*, f. 12 April 1866 † 17 Juli 1940, Chef for Generaldirektoratet for Post- og Telegrafvæsenets Revisionskontor, g. 14 April 1894 m. *C o m t e s s e I n e s S y b i l l e H o l s t e i n*, f. 20 Nov. 1869 † 23. Jan. 1949. Søn:
P o u l E r n s t, f. 22 Jan. 1895 i Kbh., cand. phil. Fuldmægtig under Københavns Magistrats 3. Afdeling, Medlem af Søllerød Sogneraad, g. 7 Aug. 1920 i Kbh. (B) m. *E d i t h J o h a n n e H ø f f n e r*, f. 7 Aug. 1894 i Frederiksværk. [Holte.] Sønner:
1) *M o g e n s*, f. 15 Sept. 1923 i Kbh., Sekondløjtnant ved 1. Reg., Forpagter, g. 16 April 1949 i Birkerød m. Havebrugskandidat *M a r g r e t h e H a r t m a n n H o l s t* (F.: Bankbestyrer J. H.), f. 3 Sept. 1923. [Haraldsted, pr. Ringsted.]
2) *J ø r g e n*, f. 30 Juli 1930 i Søllerød.
3. *F r e d e r i k C h r i s t i a n*, f. 22 Nov. 1867 † 1 Maj 1936, Kammerjunker, Intendant, g. 5 Maj 1898 m. *U l l a K j æ r*, f. 21 Nov. 1876 † 14 Jan. 1927. Datter:

Rosenørn.

- E b b a, f. 26 Juni 1899 i Kbh., g. 20 Juli 1923 i Hellerup
K. m. Kaptajn Johannes Peter Bang Jørgensen (R.*)
(H.T.H.), f. 9 Nov. 1891. [Hellerup.]
4. H e l e n e Christine, f. 4 Nov. 1869 i Aarhus, Konventual-
inde i Vemmetofte Kloster. [K.]
5. T h ø g e r Emil, f. 17 Marts 1871 i Aarhus, cand. phil.,
Kammerjunker, Kasserer* i Finanshovedkassen (R.*) [K.]
6. P a u l Christian Stemann, f. 10 Sept. 1872 i Aarhus,
Overtoldkontrolør,* Løjtnant,* Etorus for de Bornemann-
Lasson'ske Legater (R.*), g. 5 Nov. 1908 i Roskilde
(Domk.) m. M a r i e Rosenørn, f. 2 Aug. 1878 i Randers.
[K.] Datter:
E l l e n Caroline Marie, f. 4 Maj 1912 i Kbh., overor-
dentl. Stiftsdame i Vallø.

2. Linje.

F r é d é r i c Rosenørn, f. 11 Juni 1860 (Søn af Skibs-
fører Thøger Emil, f. 1 Okt. 1826 † 11 Juni 1868 og Marie
E l é n a Anne Saintespès f. 25 Dec. 1838, g. 22 Sept. 1859 †
6 Marts 1916), Assureur Maritime, g. 2 April 1894 m. M a d e -
l e i n e Rebierre-Laborde, f. 25 Marts 1872. [Bordeaux.]

Farbroder:

D i t l e v L u d v i g Pentz, f. 14 Marts 1817 † 20 Marts 1870,
cand. phil., Plantageejer, g. 4 Okt. 1852 m. L u i s a Martinez
y Carreras, f. 16 Aug. 1824 † 7 Juni 1908. Datter:
A n a V i c t o r i a, f. 23 Dec. 1865, g. 6 Maj 1890 m. Told-
kammerchef A n d r é s Orsini, f. 4 Juli 1864. [Havana.]

3. Linje.

T h e o d o r Rosenørn, t. 16 Nov. 1874 (Søn af Ridelærer
T h e o d o r, f. 4 Maj 1830 † 18 Dec. 1904 og Augusta
B a l k e, f. 9 Nov. 1853 †), Apoteker, g. 16 Febr. 1905 m. J e n -
n i e Alberta Hetrick, f. 12 Sept. 1873. [Philadelphia.]

Søster:

M a t h i l d e, f. 15 Febr. 1879. [Baltimore.]

Farbroder:

E d v a r d F r e d e r i k D i t l e v, t. 22 Jan. 1817 † 23 Aug. 1853,
Vagtmester. Søn:

N i c o l a j T h e o d o r, f. 28 Sept. 1852 † 18 Okt. 1910.
Bestyrer, g. 4 Juli 1875 m. A n n a Maria Charlotte Gre-
gersen, f. 21 Jan. 1850 † 4 Aug. 1911. Søn:

O t t o Emil, t. 26 Aug. 1882 † 24 Marts 1933, Diplom-
ingeniør, g. 6 Marts 1909 i Kbh. m. M a r i a Honorine
Victoria Boutard, f. 26 Sept. 1887 i Grantham, England.
[K.] Døtre:

a) M e t h a P o l l y, f. 16 Aug. 1911 i Aarhus, g. 31 Aug.
1934 m. Afdelingschef, Civilingeniør W e r n e r
Fritz Lange Hjort, f. 13 Aug. 1909. [Odense.]

Rosenørn.

- b) **Tove**, f. 9 Juli 1915 i Aarhus, g. 1^o m. Grosserer Harry Grevenkop-Castenskiold, skilt; 2^o 20 Sept. 1947 i Søllerød m. Direktør Mogens Mæhl, f. 5 Jan. 1898.

Ross.



Generalkrigskommissær Alexander Ross, hvis Moder var af den skotske Adelslægt Ross af Balnagown, blev adlet ved Patent af 12 Juni 1782. Vaaben og udførlig slægttavle, se Aarg. 1912.

Den ældre Linje.

William Alexander Balnagown Ross, f. 13 Sept. 1890 (Søn af Grosserer Alexander Balnagown, f. 21 Marts 1853 † 23 Febr. 1930 og Johanne Marie Hansen, f. 29 Juli 1854, g. 4 April 1888 † 23 April 1929, g. 1^o m. Grosserer Villiam Budde Børgesen † 1885). Disponent, g. 15 Dec. 1911 m. Dagny Christiansen (F.: Skibsfører Andreas Severin C. og Mathilde Frederiksen), f. 1 Dec. 1888. [Oslo.] Sønner:

1. **William Alexander Balnagown**, f. 11 Maj 1912, Afdelingschef i Det norske Luftfartsselskab, g. 28 Juli 1940 m. **Erna Andreassen**, f. 17 Sept. 1916, skilt. [Oslo] Sønner:
 - a. **Stein Alexander Balnagown**, f. 12 Jan. 1941 i Oslo.
 - b. **Jon Erik Gunnar Balnagown**, f. 7 Sept. 1943.
2. **Gunnar Christian Wilhelm Balnagown**, f. 10 Okt. 1922. [Oslo.]

Søskende:

1. **Thyra Valborg**, f. 10 Juni 1889, g. 28 Jan. 1921 m. Bankfuldmægtig **Johan Martin Holst**, f. 8 Aug. 1886. [Oslo.]
2. **Christian Poul Alexander Balnagown**, f. 24 Okt. 1891, Mejeribestyrer, g. 20 Nov. 1920 m. **Emmy Anna Elisabeth Eloesser**, f. 9 Juli 1883. [Victoria, B. C., Canada.]

Parfader:

Christian Vilhelm, f. 15 Aug. 1812 † 10 Marts 1892, Kammerraad, Overlærer og Kordegn. Søn:

Julius Frederik Walker, f. 11 Okt. 1857 † 28 Aug. 1911 Afdelingschef, g. 22 Aug. 1901 i Kbh. (F) m. **Mary Annette Olivia Frederiksen** (F.: Kolonialhandler Peter Vind F. og Anne Kirstine Olsen), f. 9 Dec. 1878. [K.] Børn:

- a. **Anna Elma Alexandra**, f. 10 Nov. 1903 i Kbh. (St. A.) Sygeplejerske, g. 20 Maj 1932 i Frederiksberg K. m. Underdirektør **Hennig Frantz Waldorff**, f. 27 Marts 1904 i Kbh. (B.). [K.]
- b. **Peter Julius Walker**, f. 25 Juni 1905, Oliemøller. [K.]

- c. Christian Vilhelm John, f. 24 Dec. 1906 i Gentofte, Sektionschef i Civilforsvarskorpset (M.T.Kha.) (S.Lv.F. T.1), g. 18 Jan. 1942 i Hellerup (Mess.) m. Karen Tillisch, f. 5 Aug. 1915 paa Fr.berg. [Gentofte.] Sønner:
- 1) Peter Frederik Balnagown, f. 18 Nov. 1942 paa Frederiksberg. (Roskilde Domk.)
 - 2) Christian William Balnagown, f. 8 Maj 1945 i Gentofte (Mess.)
 - 3) Niels Henrik Balnagown, f. 13 Maj 1948 i Gentofte.

Farfaders Broder:

Sophus Frederik Walmoden, f. 7 Juli 1821 † 27 Maj 1892, Oberst, g. 1^o 7 Maj 1851 m. Christine Augusta Johanne Secher adopt. Møller, f. 18 Jan. 1825 † 16 Febr. 1852, 2^o 26 Aug. 1857 m. Cathrine Dorteia Caspersen, f. 30 Nov. 1837 † 11 Juni 1890. Børn:

af 1. Ægteskab:

- a. Poul August Alexander, f. 2 Febr. 1852 † 18 Jan. 1913, Plantageejer, g. 1^o 11 Sept. 1890 m. Martha Schrøder, f. 1 Okt. 1872, skilt, 2^o 14 Marts 1903 m. Alice Maud Blissett, f. 27 Juli 1867 † 3 Febr. 1931. [K.] Datter:

af 1. Ægteskab:

Maud Marie Louise, f. 25 Jan. 1894 (Vallø.) [K.]

af 2. Ægteskab:

- b. Hans Alexander, f. 11 Juni 1858 † 14 Juli 1918, Bogholder, g. 28 Maj 1889 m. Victoria Chirino y Belgrano, f. 6 Juni 1871 † 1 Aug. 1944. Børn:
- 1) Manuel Federico, f. 20 Marts 1890 † 7 Sept. 1937, Købmand, g. m. Maria Luisa Albini. [Buenos Aires.]
 - 2) Alejandro Augusto, f. 10 Maj 1891, Kasserer, g. m. Rosa Torres Quinteros. [Buenos Aires.] Børn:
 - a) Juan Carlos, f. 1920.
 - b) Ida Elma, f. 1923.
 - c) Martha Victoria, f. 1925.
 - 3) Elisa Catalina, f. 16 Febr. 1895, Kulturattaché ved Den argentinske Ambassade i Belgien. [Bruxelles.]
 - 4) Ida Victoria Isabel, f. 16 Marts 1898, Spillelærerinde. [Bruxelles.]
 - 5) Sofia Clara Fernanda, f. 30 Maj 1900, Kommune­lærerinde, g. m. Ernesto Guillermo Pelligrini. [Buenos Aires.]
 - 6) Eduardo, f. 27 Jan. 1902, Jernbaneassistent, g. 1^o m. Aida Tajan; 2^o m. Lillian Vasini. [Buenos Aires.] Søn:

af 1. Ægteskab:

Jorge Eduardo, f. 1934.

- c. John, f. 16 Maj 1860 † 29 Aug. 1937, Gartner, g. 16 Juni 1914 m. Alvida Carlson, f. 26 Dec. 1870. [New York.]
- d. Elise Marie (Elma) Mathilde, f. 5 Jan. 1863 i Kbh., g. 16 Maj 1890 m. Grosserer John Kierulf Balthasar Hornemann, f. 10 Okt. 1858 † 5 Aug. 1915. [K.]

Ross.

e. **Frederikke Magdalene**, f. 16 Juni 1870 i Aalborg, g. 14 Juni 1896 m. **Købmand P e t e r Holten Lange**, f. 29 Jan. 1870 † 8 Maj 1944. [Frederikssund.]

Den yngre Linje.

se Aargang 1946.

Rumohr.*



Gammel holstensk Adelslægt, hvis Stamtavle begynder med Henneke Rumohr, der nævnes 1449. — Udførlig Slægttavle og Vaabenafbildning, se Aarg. 1937.

Se i øvrigt »Gothaisches genealogisches Taschenbuch der adeligen Häuser. Deutscher Uradel«.

Rømeling.

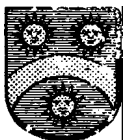

En tysk Slægt, som 1680 kom til Danmark med Patroclus Rømeling, der døde 1736 som Generallieutenant. Ved kgl. aabent Brev af 15 Okt. 1885 anerkendes det, at han og hans ægte agnatiske Afkom henhører til den danske Adel. — Vaabenafbildning i Farver og udførlig Slægttavle, se Aarg. 1929.

Emil Adolph Rømeling, f. 24 April 1851 i Skodsborg (Søn af Kaptajn **Carl Just**, f. 4 Juni 1807 † 8 Juni 1876, og **Frederikke Petrine Emilie Hansen**, f. 31 Dec. 1815, g. 29 Juni 1850 † 8 April 1869), Oberstløjtnant* og Chef* for Grænsegendarmeriet (K.2D.M.) (Pr.R.Ø.3.), g. 29 Okt. 1878 i Ringsted m. **Louise Frederikke Dahlstrøm**, f. 11 Nov. 1853 † 17 Sept. 1935. [Køge.] Sønner:

1. **Carl Wilhelm (Charlie)**, f. 30 Juli 1879 i Randers (St.M.), Toldkontrollør* (R*) g. 1^o 3 Aug. 1908 i Kbh. (T.) m. **Gerda Bruun**, f. 4 Juli 1880 † 16 Juli 1936, 2^o 27 Jan. 1938 i Kbh. (b.v.) m. **Overtoldassistent Ellen Blendam Marie Bang** (F.: Toldinspektør, Etatsraad **Jacob Michael B.** og **Laura Højerine Christensen**), f. 9 Juli 1890 i Aarhus (St. Paul) (hun g. 1^o m. Toldkontrollør **Nielsen**, skilt). [Hellerup.] Børn:

af 1. Ægteskab:

a. **E l s e**, f. 3 Juni 1909 i Holstebro, g. 1^o 22 Marts 1935 m. **Direktør August Louis Henrik Bagge**, f. 6 Nov. 1864 † 3 Aug. 1941 (han g. 1^o m. Enkebaronesse **Holga Wedell-Wedellsborg**, født **Wessel** † 1926), 2^o 27 April 1946

Rømeling.

- i Kbh. (b.v.) m. Overlæge, Dr. phil. Oscar Michael Henriques, f. 10 Febr. 1895 i Malmø (g. 1^o Karen Alice Rye-gaard, skilt), [K.]
- b. **Henrik**, f. 17 Febr. 1911 i Kbh. (Frh.), Orlogskaptajn, ansat ved den nordatlantiske Kommission (R*) (N.St.O. 3.²) (Stb. 1939—45 St.) (Stb.F.&G.St.) (Stb.WarM.) (S. Sv.1) (S.G.V.Jmt.II), g. 1^o i Kbh. (B) m. Pia - Mar-gherita Bracony (F: Musiker B.), f. 18 Okt. 1913, skilt; 2^o 26 Juni 1947 m. Inga Høyrup (F: Civilingeniør Svend Vilhelm H. og Gudrun Hornbeck-Rasmussen), f. 4 Juli 1919 i Kbh. (V.F.) (g. 1^o 3 Febr. 1940 m. Læge Andreas Winten-Johansen, skilt.) [London.] Søn:
af 1. Ægteskab:
Hans Henrik, f. 18 Jan. 1934 i Kbh. [Stenus.]
- c. **Jørgen**, f. 7 Juli 1914 i Kbh. (Dav.), dimit. 1932 fra Niels Brocks Handelsskole, Annoncechef paa »Tidens Kvinder«, g. 11 April 1942 i Gentofte m. Sigrid (Sis) Strange (F.: Lærer og Organist Sofus Ferdinand S. og Ingeborg Ulmer), f. 25 Maj 1913 i Nykøbing F. [Ordrup.] Børn:
1) Peter, f. 24 Maj 1943 i Kbh. [Gentofte.]
2) Hans, f. 21 Marts 1945 i Ordrup. [Skovshoved.]
3) Niels, f. 23 April 1948. [Skovshoved.]
2. **Louis Sophus**, f. 28 Sept. 1880 † 12 Dec. 1933, Post-assistent, g. 30 Okt. 1909 i Kbh. (H.) m. Ellen Bollhorn (F.: Købmand Johan Elias Amando B. og Aurora Meden), f. 27 Nov. 1885 i Kbh. (V.F.). [K.] Sønner:
a. **Preben**, f. 17 Juni 1912 i Kbh. (St. Thom.), Gartner-medhjælper, g. 15 Juli 1939 i Kbh. (b.v.) m. Anna Mary Amalie Jespersen (F.: Gaardejer Marius J. og Anna Larsen), f. 9 Maj 1915 i Ry. skilt. [K.] Datter:
Merete, f. 9 Sept. 1943 i Kbh.
- b. **Kjeld**, f. 10 Sept. 1917 i Kbh. (St. Thom.), g. 7 Dec. 1941 i Kbh. (Kildevælds K.) m. Annelise (Lise) Kirsten Rasmussen (F.: Bygningskonduktør Charles R. og Ellen Koch), f. 15 Jan. 1921 paa Frederiksberg. [Birkerød.] Datter:
Birgitte, f. 16 Juni 1943 i Kbh. (Vanløse).
3. **Erik Emil Johan**, f. 14 Okt. 1886 i Randers (St. M.), Tandlæge, Formand for Røde Kors, Køge Afd., Chef for Saniteten under Civilforsvaret, Køge Afd., Medlem af Best. for Køge Luftværnsforening, Kirkeværge (D.r.K.M.) (M.T. Kha.) (Fi.B.H.) (Po.r.K.H.3.), g. 2 Sept. 1911 i Kbh. (V.F.) m. Gudrun Holst (F: Kontorchef Adolph Julius Bartholin H. og Anna Tadea Margrethe Petrea, f. Holst), f. 2 Sept. 1886 i Kbh. (V.F.) [Køge.] Børn:
a. **Tage**, f. 20 April 1912 i Køge, prakt. Læge, g. 18 Sept. 1937 i Skærup K. v. Vejle m. lægeaut. Massøse Inge Marie Berg (F.: Urmager Einar B. og Else Marie Dahl), f. 24 Febr. 1914 i Vejle. [Holbæk.] Børn:

Rømeling.

- 1) Vibeke, f. 8 Maj 1943 i Holbæk (Tveje-Merløse K.).
- 2) Jens-Ulrik, f. 27 Juli 1948 i Holbæk (Tveje-Merløse K.)
- 3) Frans Erik, f. 14 Dec. 1949 (Holbæk K.)
- b. Grete, f. 13 Marts 1914 i Køge, g. 1^o 23 Nov. 1935 i Valløby K. m. Entreprenør, Civilingeniør Carl (Jepppe) Grunnet, f. 26 Sept. 1906 † 11 April 1948; 2^o 14 Okt. 1950 erhvervspsykologisk Konsulent Claes Michael Schønberg, f. 27 Maj 1907. [K.]
- c. Hans-Henrik, f. 14 Dec. 1915 i Køge, Prokurist, g. 26 Aug. 1944 m. eksam. Danse-, Svømme- og Gymnastiklærerinde Elin Heeno (F.: cand. jur. Gunnar Rudolphs H. og Inga Antonia Ferslev), f. 20 April 1922 i Køge. [Brønshøj og Køge.] Døtre:
 - 1) Kirsten, f. 5 Aug. 1945 (Vallø.)
 - 2) Liselotte, f. 19 Maj 1948. (Valløby K.)
4. Henry Adolph, f. 15 Jan. 1890 i Odense (St. H.), Civilingeniør, cand. pharm., adm. Direktør for Løvens kemiske Fabrikker. Formand for Medicinalvarefabrikkerne, Medlem af »Medicinalnævnet«, af Best. for dansk Adelsforbund m. fl. (R*) (I.F.8) (P.r.K.3) (Ty.r.K.2), g. 16 April 1919 paa Frederiksberg (b.v.) m. A g n e s Johanne Christine Andersen (F: Ingeniør Kresten Andreas Eduard A. og Anna Diderikke Poulsen), f. 26 April 1890 † 16 Jan. 1947. [K.] Børn:
 - a. I n g e, f. 14 Jan. 1920 paa Frederiksberg (Vedbæk K.), g. 31 Okt. 1941 i Kbh. (b.v.) m. Grosserer Knud Sidelmann Skov, f. 15 Jan. 1913 i Klampenborg (H.) [Fr.berg.]
 - b. M o g e n s, f. 16 Febr. 1923 paa Frederiksberg. Arkitekt. [K.]

Farbroder:

Hans Henrik, f. 12 Nov. 1809 † 15 Maj 1845, Premierløjtnant. Søn:

Rudolph Waldemar, f. 6 Jan. 1839 † 12 Juli 1885, Rederifuldmægtig. Sønner:

- a. *Rudolph Carl, f. 15 Dec. 1864 † 6 Nov. 1937, Sekretær i »General Electric Co.«, g. 23 Dec. 1904 m. Annie Friend, f. 13 Dec. 1868 i Hastings. [New York.] Sønner:*

 - 1) *Rudolph Cameron, f. 7 April 1907 i Schenectady, Ingeniør i »General Electric Co.«, g. 24 Sept. 1935 m. Adelhaide Witherspoon Marable, f. 2 Juli 1903 i Waterproof, Louisiana.*
 - 2) *Waldemar Briggs, f. 26 Febr. 1909 i Schenectady, Lærer, g. 21 Okt. 1939 i Scotia, N.Y. m. Elizabeth Catherine Winbauer, f. 9 Juli 1909 i Scotia.*

- b. *William Wallace, f. 14 Juni 1871 † 8 Dec. 1929, Forpagter, g. 5 Nov. 1894 m. Elizabeth Murray, f. 16 Marts 1869 † 30 Nov. 1921. Børn:*
 - 1) *Elizabeth Cameron Murray, f. 27 Dec. 1897 i*

Rømeling.

- Wigtownshire, g. 21 Nov. 1919 m. Landmand Robert Watt, f. 21 April 1890 i Dunfermline.
- 2) Jane Catherine, f. 26 Okt. 1900 i Edinburgh, g. 1^o 28 Dec. 1928 m. Slagter Robert Dundas, f. 14 Jan. 1902 † 31 Jan. 1931; 2^o 24 Okt. 1941 m. Signalmænd ved Jernbanerne Andrew Anderson, f. 31 Okt. 1910 i Standrews Fife.
 - 3) William Douglas, f. 29 Marts 1903 i Wigtownshire, Mejeribestyrer, g. 6 Juni 1929 m. Jane (Jane) Elsie Black, f. 7 Okt 1905 i Cupor Fifeshire. Børn:
 - a) William Wallace, f. 29 April 1930 i Kirrossshire, Baadebygger.
 - b) Jane Elsie, f. 21 Juli 1931 i Kirrossshire.



de Roepstorf.

Kaptajn Johan Christopher Roepstorf blev adlet 16 April 1701 med Navnet de Roepstorf. Familien skriver sig de Roepstorf. Udførlig Stamtavle med Vaabenafbildning i Farver, se Aarg. 1917.

Olavo Christiano de Roepstorff, f. 5 April 1892 (Søn af cand. phil., Lektor Peter William, f. 28 Jan. 1849 † 17 Sept. 1895 og Amelia Augusta de Seuves de Oliveira, f. 25 Maj 1853, g. 7 Okt. 1876 † 4 Juni 1919), cand. phil., Fuldmægtig i Finanshovedbogholderiet, g. 1^o 9 April 1921 m. Ellen Thure Møller, f. 29 Dec. 1901, skilt, 2^o 15 Marts 1941 m. Klara Høiland (F.: Købmand, Gaardejer Theodor Andreas Tønnesen H. og Bolette Ariansen), f. 18 Sept. 1912 i Valle, Norge. [Hellerup.] Sønner:
af 2. Ægteskab:

1. Finn Olav, f. 5 Okt. 1941 i Kbh.
2. Christian Arne, f. 11 Jan. 1945 i Kbh.

Søstre:

1. Olga Frederikke Augusta, f. 29 Juni 1879. [Hellerup.]
2. Agnes Amelia, f. 19 Okt. 1890, cand. phil., g. 6 Juli 1922 m. Bibliotekar, cand. mag. Hans Aage Puggaard Paludan, f. 21 April 1894 † 16 Juli 1942. [Hellerup.]



Scavenius I.

Kammerherre Peder Brønnum Scavenius til Gjorslev etc. blev ved Patent af 23 Dec. 1843 optagen i den danske Adelstand. Udførlig Slægttavle med Vaabenafbildning i Farver, se Aarg. 1907.

Jacob Frederik Gregers Brønnum Scavenius, f. 5 Marts 1904 (Søn af Direktør Carl Sophus, f. 24 Juli 1871 † 11

Scavenius I.

Marts 1950), Oberstløjtnant* i U. S. Airforce, Forretningsmand, g 1^o, skilt; 2^o m. I r m a [Alaska.]

Datter:

af 1. Ægteskab:

Datter, f.

Søskende:

1. A l i x Brønnum, f. 13 Maj 1902, Enke efter Kontorchef, Ritmester, Legationsraad Christian Haxthausen. [K.]
2. J ø r g e n Ove Brønnum, f. 31 Marts 1917, cand. jur., Legationssekretær i Warszawa.

Moder:

Bertha Henriette Frederikke (F r i t z e), f. de Falsen Baronesse Zytphen-Adeler, f. 28 Juli 1875, g. 6 Febr. 1901 paa Dragsholm, Enke 11 Marts 1950. [K.]

Faders Søskende:

1. P e d e r Brønnum, f. 12 April 1866 † 27 Marts 1949, Hofjægermester, g. 1^o 28 April 1892 i Kbh. (G.) m. Emma Andreea F e r n a n d a Mourier-Petersen, f. 16 April 1871 paa Rugaard, skilt 1905 [K.]; 2^o 8 Juni 1907 m. C a t h a r i n a, født de Grinewsky, f. 5 April 1866, skilt 1910 † 18 Juni 1923; 3^o 17 Sept. 1924 m. A l v i l d a Rasmussen, f. 14 Juli 1880 † 29 Jan. 1944 4^o 8 Nov. 1946 i Kbh. (Johs.) m. F r i e d a Christiane Thalia von Leitner (F.: Sagfører Viggo August Philip v. L. og Dagmar Clothilde Staggemeier), f. 25 Aug. 1891 i Aarhus. [K.] Døtre:

af 1. Ægteskab:

- a. M a r i e L o u i s e Alvilda, f. 17 Febr. 1897 paa Gjorslev, g. 4 Juni 1919 m. Kontreadmiral E m a n u e l Briand de Crévecour, f. 18 Juni 1882, skilt. [Odense.]
 - b. E l i s a b e t h Anna Charlotte Sophie, f. 28 Okt. 1898 paa Gjorslev, g. 1 Juni 1918 m. Oberst A a g e Carl Jacob Alexander Hartz, f. 19 Dec. 1882 † 7 Dec. 1948. [Færgegaarden, Nykøbing F.]
2. J u l i u s F r e d e r i k Christian til Gjorslev og Søholm, f. 8 April 1868 † 22 Sept. 1923, cand. jur., g. 10 Febr. 1914 m. E l s e Rosen Haxthausen, f. 2 Juli 1891 (g. 2^o m. Godsejer Julius V a l d e m a r Noël †). [Juulskov ved Refsvindinge.] Døtre:
 - a. I n g e b o r g Julie Ida Brønnum, f. 7 Dec. 1914, g. 16 Okt. 1940 i Nyborg m. Læge W l a d i m i r Eugenowitch Bolotin, f. 21 Jan. 1911 i Kbh., skilt 1946.
 - b. A n n i e Louise Brønnum, f. 27 Febr. 1916, g. 20 Aug. 1935 m. Direktør H e n r y Raoul Luppy, f. 8 Maj 1898. [Gladsaxe Fort ved Herlev.]
 - c. K a r e n - M a r g r e t h e Brønnum, f. 26 Sept. 1917.
 3. A l i x Karine Lucie, f. 29 Nov. 1869 paa Gjorslev, Stiftsdame i Vallø. [Vallø Slot.]
 4. H a r a l d Roger, f. 27 Maj 1873 † 22 April 1939, Mag. art., Kammerherre, Legationsraad, Udenrigsminister,* overord. Gesandt og betuldmægtiget Minister, g. 14 Jan. 1909 m.

Scavenius I.

Anna Sofie Steensen (F.M.I.) (M.T.Kfh.) (F.Æ.L.5.) (Po.r.K.) (Pr.i.K.2.3.) (R.r.K.2.) (Stb.Kr.M.) (Ø.r.K.I.), f. 19 Jan. 1889. [K.]

5. Birgitte, f. 12 April 1875 i Kbh. [K.]
6. Knud Gjord, f. 21 Sept. 1879 paa Gjorslev, Direktør for »Ry-Kino«, g. 2 Juni m. Henriette Olivia Dahl, f. 11 Febr. 1886. [K.] Døtre:
 - a. Birgitte Louise Brønnum, f. 4 Jan. 1909, Statsaut. Translatør i Fransk. [K.]
 - b. Annemarie Gudrun Brønnum, f. 16 Jan. 1912, g. 10 April 1937 m. Advokat Olof af Robson, f. 18 Jan. 1904. [Stockholm.]
 - c. Inger Vibeke Brønnum, f. 12 April 1917 (Chr.X.Fr.M.) (Chr.X.E.M. 1940-45), g. 25 Sept. 1946 m. Direktør, Capitajn W. Michael Iversen, f. 14 Juni 1895 (R*) (Chr.X.Fr.M.) (Chr.X.E.M. 1940-45). [Lyngby.]

Farfaders Broder:

Carl Sophus til Klintholm, f. 9 Aug. 1839 † 14 Febr. 1901, cand. polyt., Kammerherre, g. 26 Aug. 1869 m. Annie Julie Emely Gustave Thyra Castonier, f. 25 Nov. 1850 † 3 Dec. 1930. Børn:

1. Jacob Frederik, f. 30 Aug. 1870 † 15 Nov. 1928, g. m. Ingeborg Christine Pedersen. [Buenos Aires.] Børn:
 - a. Palle Egon, f. 18 Febr. 1916. [Krathuset, Langeland.]
 - b. Carmen Thyra, f. 18 Aug. 1920, g. 25 April 1945 m. Civilingeniør Charles Henri Krayenbühl, f. 8 Maj 1907. [K.]
2. Carl Sophus til Klintholm, f. 7 Maj 1872 paa Klintholm, cand. jur., Kammerherre (R.*), g. 8 Okt. 1908 i London (S. Giles) m. Gerda Hansen, f. 1 Nov. 1886 i Vejle. [Klintholm ved Borre.] Børn:
 - a. Carl Christian Brønnum, f. 6 Aug. 1915, Godsejer, Kaptajn af Res. i Fodfolket (Chr.X.E.M. 1940-45) (Stb.Fr.M.) (Stb.B.E.5.), g. 28 Okt. 1943 i Kbh. (B) m. Birte Elsebe Rist, f. 30 April 1918 paa Fr.berg. [Klintholm pr. Borre.] Børn:
 - 1) Bente Christina, f. 12 Dec. 1944 i Stockholm. (Vallø.)
 - 2) Carl Peter Brønnum, f. 17 April 1947 i Hellerup.
 - b. Charlotte Elisabeth Brønnum, f. 18 Juni 1930. (Vallø.)
3. Gjertrud Annie, f. 17 Marts 1874 paa Klintholm. [Charlottenlund.]
4. Frederik Holger, f. 31 Okt. 1875 † 7 Jan. 1949, Vinbjerg-ejer, g. 20 Marts 1926 m. Renée Sterlin, f. 20 Okt. 1899. [Toulon.] Børn:
 - a. Lilas Fernande Andrée Thyra Brønnum, f. 9 Jan. 1927.
 - b. Yves André Fernand, f. 13 Maj 1935.
 - c. Claude Jeanne Andrée, f. 4 Febr. 1941.
5. Erik Julius Christian, f. 13 Juni 1877 paa Klintholm (Magleby), cand. polit., Gesandt,* Stats- og Udenrigsmi-

Scavenius I.

- nister* (R.*) (M.T.Kfh.) (B.L.1.) (Chin.G.1.*) (Fi.H.R.1.) (F.Æ.L.1.) (Gr.Fr.4.) (I.Kr.1.) (M.Gr.3.) (N.L.1.) (N.St.O.1.) (Pr.Kr.3.) (Pr.R.Ø.3.) (Pr.r.K.1.3.) (Stb.V.1.) (S.V.1.) (Ø.J. Kr.1.) (Ø.L.1.*), g. 1^o 6 Juli 1913 i Kbh. (C) m. Emma Eliza, født Hansen, f. 2 Febr. 1869 † 26 Maj 1949 (C) (hun g. 1^o m. Apotheker, cand. polit. Carl Otto Valdemar Benzozon, skilt † 1927), skilt; 2^o 10 Sept. 1946 m. Alice Ninon Duvantier, f. 10 Juli 1904 (g. 1^o m. Direktør Eric Conradt Eberlin †, skilt). [Gentofte.]
6. Annie Katherine Sophie Agathe, f. 5 Febr. 1879 paa Klintholm. [Krathuset, Langeland.]
7. Fergus Roger, f. 24 Okt. 1886 paa Klintholm, Kunstmaler, g. 14 Maj 1910 m. Rigmor Alvilde Sørensen, f. 22 Okt. 1888. [Hellerup.] Børn:
- a. Maya Marie Elisabeth Rigmor Brønnum, f. 10 Marts 1911 i München, g. 18 Aug. 1932 m. Sognepræst Axel Peter Sonne Dam, f. 26 Febr. 1905 paa Fr.berg. [Udby ved Holbæk.]
- b. Peer Christian Brønnum, f. 10 Sept. 1912, g. 30 Aug. 1941 m. Bodil Adam, f. 1 Febr. 1916. [K.] Børn:
- 1) Karine Lucie Brønnum, f. 13 Nov. 1942 (Vallø.)
 - 2) Peder Brønnum, f. 8 Aug. 1945.
 - 3) Johan-Frederik Brønnum, f. 21 Okt. 1949.
- c. Jens Erik Brønnum, f. 5 Aug. 1915, Civilingeniør, g. 7 Jan. 1936 m. Erna Jacobsen, f. 7 Jan. 1918. [Hellerup.] Søn:
- Johnny Olaf Brønnum, f. 16 Juli 1936.
- d. Hans Ove Brønnum, f. 26 Sept. 1917, Forstkandidat, Sekretær i Statens Ligningsdirektorat, Assistent ved Landbohøjskolens Skovbrugsafd., Medlem af F.A.O., g. 30 Maj 1941 i Hellerup (Mess.) m. Helga Blem Larsen, f. 27 Juli 1918. [Maryland, U. S. A.] Børn:
- 1) Jacob Erik Brønnum, f. 17 Sept. 1942 i Kbh.
 - 2) Annie Ingeborg Brønnum, f. 10 Dec. 1944. (Vallø.)
 - 3) Michael Peter Roger Brønnum, f. 30 Juni 1946.
- e. Otto Julius Jørg Brønnum, f. 22 Okt. 1920, Student, g. 19 Maj 1944 i Udby m. Birthe Dethlefsen, f. 24 Juni 1920. Søn:
- Thomas Michael, f. 27 Jan. 1950.
8. Karine Lucie Sophy Caroline, f. 22 Aug. 1882 paa Klintholm, g. m. Greve Hans Ahlefeldt-Laurvig til Stensballegaard.
9. Ove Henrik, f. 1 Maj 1884 paa Klintholm, Komponist. [Klintholm.]
10. Henrik Edgar, f. 3 Sept. 1887 † 13 Dec. 1933, Assistent i Forsikringsselskabet »Danmark«, g. 20 Sept. 1919 i Kbh. (St.A.) m. Emilie Marie Margrethe (Gettre) Steincke (F.: Overretssagfører Evald Karl S. og Emilie Nielsine Bruun), f. 8 Okt. 1899. [K.] Børn:

Scavenius I.

- a. **B e n d t** Maria Finn Brønnum, f. 6 Dec. 1925 paa Frederiksberg, stud. polit., Sekretær i Det konservative Folkeparti, g. 1 Juli 1950 i Hellerup (St. Therese) m. Birgit Cathrine Høffner (F: Grosserer Carl H. og Ida Callesen), f. 17 Juni 1928 i Aabenraa. [Birkerød.]
- b. **T h y r a** Suzanne Marie Emilie Brønnum, f. 7 Maj 1928.
- c. **T h y r a** Karine Maria Brønnum, f. 25 Juni 1932.

Scavenius II.

Hofjægermester Jakob Brønnum Scavenius til Basnæs, der var en Broder til fornævnte Kammerherre Peder Brønnum Scavenius, blev ved Patent af 20 Marts 1844 optagen i den danske Adelsstand. Udførlig Slægttavle med Vaabenafbildning i Farver, se Aarg. 1907.

M o g e n s Erik Frederik Peter Brønnum, f. 2 Sept. 1877 † 8 Aug. 1949, (Søn af Kammerherre, Hofjægermester Otto Jacob Brønnum, f. 19 Maj 1849 † 29 Okt. 1913 og Comtesse Christiane Scheel, f. 28 Jan. 1855, g. 3 Jan. 1874 † 13 Juli 1934), g. 22 Dec. 1910 m. P a u l a Cecilie Elisabeth Jensen, (F.: Sekretær A. P. Jensen og Alma Bolette Henriette f. Jensen), f. 20 Aug. 1884. [K.]

Broder:

Otto Christian Jacob Jørgen Brønnum, f. 10. Dec. 1875 † 10 Sept. 1945, Kammerherre, Udenrigsminister, g. 1^o 4 April 1911 m. I n g e b o r g Hansen, f. 14 Juni 1873 † 8 Dec. 1949, skilt; 2^o 5 Sept. 1927 i Kbh. (b.v.) m. E s t r e d Charlotte Andersen (F.: Professor, Dr. phil. Vilhelm A. og Kirstine Charlotte Mathilde Friderichsen), f. 26 Juli 1892 i Kbh. [K.]

Schack.



Gammel nordtysk Adelslægt, af hvilken Hans Schack i det 17 Aarh. kom til Danmark, 6 Jan. 1658 blev naturaliseret og 25 Maj 1671 ophøjet i grevelig Stand. 17 Sept. 1772 erhvervede Greve Hans Schack Bevilling paa, at alt hans Afkom maa føre Grevetitel. — Kammerherre Engel Carl Ernst von Schack blev naturaliseret 17 Jan. 1776. — Udførlig Slægttavle og Vaabenafbildning i Farver, se Aarg. 1932.

Den adellige Linje.

I. G r e n.

Se »Danmarks Adels Aarbog«, 1932 og »Gothaisches genealogisches Taschenbuch der adeligen Häuser. Deutscher Uradel.«

Den grevelige Linje.

Lensgreve Hans Schack til Schackenberg m. m. og Det Seekamp'ske Fideikommiss, f. 8 April 1930 paa Schackenberg (Søn af Amtmand, Kammerherre, Hofjægermester, Lensgreve Otto Didrik, f. 11 Jan. 1882 † 28 Jan. 1949). [Schackenberg ved Møgeltønder.]

Søstre:

1. Comtesse Karin Birgitte Ulrica Henny Ellen, f. 11 Jan. 1925 paa Schackenberg, Student, Hofdame hos Hds. Majestæt Dronning Ingrid, Hofstiftsdame i Vallø. [K.]
2. Comtesse Eva Margrethe Agnes Elisabeth, f. 6 Juni 1926 sst., stud. med. [K.]
3. Comtesse Inger Sybille, f. 3 Febr. 1929 i Tønder, Student. [K.]

Moder:

Lensgrevinde Karin Maria Bertha Josephine, født von Schack (F.: Godsejer Greve Christoph Ulrich Rudolph Gustav v. S. og Anna Marie Gertrud Schmitz), f. 27 Nov. 1889 i St. Goar ved Rhinen, g. 15 Nov. 1923 i Vedbæk, Enke 28 Jan. 1949 (g. 1^o m. Premierløjtnant i den tyske Marine Hermann von Fichel, skilt). [Schackenberg.]

Faders Søkende:

1. Greve Christian, f. 24 Dec. 1882 paa Schackenberg, preuss. Forstmeister,* Premierløjtnant* (Pr.J.K.1.), g. 30 Maj 1913 i Nischwitz m. Ruth von Zimmermann, f. 1 Febr. 1888 i Salzmünde † 24 Marts 1943. [Nienover v. Uslar.] Børn:
 - a. Comtesse Christiane Helene Margarethe, f. 14 Febr. 1915 i Halle, g. 24 Marts 1941 i Nienover m. Friherre Jobst von Oldershausen zu Oldershausen.
 - b. Comtesse Ille Ulrikke Agnes, f. 22 Nov. 1918 i Wurzen, g. 12 Nov. 1947 m. Horst Wiegemann.
2. Comtesse Ellen, f. 9 Maj 1884 paa Schackenberg, mag. art. (Preetz.) [K.]
3. Comtesse Agnes Johanne Elisabeth, f. 20 Aug. 1887 paa Schackenberg. (Preetz.) [K.]
4. Greve Erik Hans, f. 17 Sept. 1889 paa Schackenberg, cand. polit., Generalkonsul*, Konsul i Flensborg (R.*D.M.) (B.L.4.) (Fi.H.R.3.1), g. 1^o 4 Aug. 1919 i Vedbæk m. Else Grundtmann, f. 25 Juni 1898 i Kbh., skilt 1929 (hun g. 2^o m. Baron Otto Lerche); 2^o 27 Okt. 1931 i Kbh. m. Fanny Agnete, født Bodenhoff, f. 22 Okt. 1898 i S. Vissing Klostermølle (hun g. 1^o m. Fabrikant Harald van Deurs, skilt 1931). [Flensborg.] Søn:

af 1. Ægteskab:

Greve Werner Didrik, f. 30 Aug. 1922 i London, Sergeant* i Intelligence Corps B.A.O.R., g. 20 Juli 1946 paa Frederiksberg (b.v.) m. Karen Juliane Frida de Klau-man, f. 15 Dec. 1919. [Fr.berg.]

Schaffalitzky de Muckadell.



En mæhrisk Adelslægt, der i det 17. Aarh.'s Slutning kom til Danmark. Gehejmeraad Albrecht Christopher Schaffalitzky de Muckadell til Arreskov optoges 2 April 1783 i Grevestanden. — Udførlig Slægttavle og Vaabenafbildning i Farver, se Aarg. 1928.

Lensgreve Erik Schaffalitzky de Muckadell til Arreskov, Brobygaard og Gelskov, f. 5 Aug. 1888 paa Brobygaard (Søn af Kammerherre, Hofjægermester, cand. jur. Lensgreve Albrecht Christopher Carl Ludvig til Grevskabet Muckadell, f. 11 Juli 1859 † 10 Aug. 1939 og Charlotte Christiane Sophie Cederfeld de Simonsen, f. 12 Dec. 1862, g. 7 Sept. 1887 † 14 April 1918), Nyder af Grevskabet Muckadells Successorfond, cand. jur., Kammerherre, Hofjægermester, Sekondløjtnant ved Livgarden, Formand for Hagelskadeforsikringsselskabet for Fyens Stift, Formand i Fyenske Brandassurance-selskab, Medlem af Repræsentantskabet for Københavns Handelsbank (R.*), g. 28 Sept. 1923 i Ørbæk m. Anna-Elisabeth Lange, f. 19 Okt. 1896 paa Ørbæklunde. [Arreskov ved Korinth.]

Brødre:

1. Baron Vilhelm Bendt, f. 21 April 1892 paa Brobygaard, Student, Landbrugskandidat, Forpagter, Formand for Odense Sukkerkogeris Dyrkerforening. Medlem af Best. for Det kgl. danske Landhusholdningsselskab, g. 20 Juli 1916 i Sdr. Broby m. Metha Lodberg, f. 14 April 1895, † 24 Nov. 1945; 2^o 25 Juni 1949 i Frederiksborg Slotsk. m. Else, f. Bornemann, f. 11 Jan. 1895. [Gelskov ved Højrup.] Døtre:
af 1. Ægteskab:
 - a. Baronesse Else Marie Charlotte, f. 23 Nov. 1917 paa Gelskov, Student, eksam. Masse, g. 7 Sept. 1946 i Hillerslev m. stud. theol. Niels Abelin Schou, f. 29 April 1921. [K.]
 - b. Baronesse Inge, f. 28 Maj 1921 paa Gelskov, Student, eksam. Husholdningslærerinde, overord. Stiftsdame i Vallø. [K.]
2. Baron Christian Albrecht til Bjergsted Skov og Grevindeskoven, f. 21 Aug. 1894 paa Brobygaard, Student, Forstkandidat, Kammerherre, Hofjægermester, Kurator for Det adelige Stift Vallø i Sjælland, Medlem af Statens forstlige Forsøgskommission, af Landbrugsministeriets Brændselsudvalg og af Brejninge-Bjergsted Sogneraad, samt af Forvaltningsnævnet for Krigsforsikring for Skove og Plantager (R.*), g. 12 Maj 1920 i Kbh. m. cand. phil. Røskva Metz, f. 5 Aug. 1887. [Bjergsted Skov ved Jyderup.] Sønner:

Schaffalitzky de Muckadell.

- a. Baron Michael, f. 18 Marts 1922 i Jægerhuset ved Arreskov, Forstkandidat, Sekondløjtnant i Livgarden.
- b. Baron Henrik, f. 30 Nov. 1923 i Jægerhuset ved Arreskov, Student, Sekondløjtnant i Livgarden.
3. Baron Carl Adolf, f. 28 Febr. 1904 paa Brobygaard, cand. polyt., Ingeniør ved Generaldirektoratet for Statsbanerne, f. 16 Marts 1927 i Østerhæsinge m. Karen Kragelund, f. 5 Dec. 1906. [Ordrup Krat ved Charlottenlund.]
Børn:
 - a. Baronesse Anna Sofie, f. 22 Okt. 1928 paa Arreskov, Student. (Vallø), Keramiker. [Næstved.]
 - b. Baronesse Marie Louise, f. 28 Febr. 1930 i Kbh. (Vallø.)
 - c. Baronesse Karen Margrete, f. 15 Marts 1931 i Kbh. (Vallø.)
 - d. Baron Bernhard, f. 22 Dec. 1932 i Kbh. [Stenhus.]

Farbrødre:

1. Baron Carl Bernhard, f. 26 Maj 1861 † 1 Febr. 1930, Hofjægermester, g. 8 Juli 1887 m. Nancy Ellen Hansen, f. 22 Juli 1866 † 7 Marts 1922. Børn:
 - a. Baronesse Emma, f. 4 Marts 1889, g. m. Oberstløjtnant Christian Tillisch. [Charlottenlund.]
 - b. Baron Ove, f. 7 Maj 1890, g. 19 Juni 1915 i Gestelev m. Valborg Sporn-Fiedler, f. 24 Okt. 1892 paa Bonderup. [California.] Børn:
 - 1) Baron Mogens, f. 8 Juni 1916 paa Rynkebygaard, Ingeniør, g. 5 Juni 1943 i Gestelev m. Kis Krüger Andersen, f. 26 Juli 1921. [Charlottenlund.] Sønner:
 - a) Baron Ove Bernhard, f. 4 Aug. 1944 i Kbh.
 - b) Baron Hans Ulrik, f. 3 April 1946 i Kbh.
 - 2) Baronesse Anna Elisabeth, f. 18 Juni 1917 paa Rynkebygaard, g. 21 Aug. 1938 i Nyborg m. Erik Lacoppidan Mielche. [California.]
 - 3) Baronesse Tove, f. 8 Juni 1921 paa Rynkebygaard, g. 30 Jan. 1943 i San Fransisco m. Theodor Schuitemaker, f. 6 Okt. 1918. [California.]
 - c. Baronesse Margrethe, f. 4 Marts 1893, g. 22 Maj 1914 i Kbh. m. Oberst Carl Christian Utke Ramsing (R.*D.M.), f. 31 Maj 1883. [K.]
2. Baron Ludvig Sophus Vilhelm til Rødkilde og Margrethesminde, f. 24 Sept. 1865 † 15 April 1923, g. 5 Juli 1893 m. Emma Margrethe Hansen, f. 18 Juni 1869 (B.M.1.*). [K.] Børn:
 - a. Baron Johan Ludvig til Rødkilde, f. 21 April 1894 paa Rødkilde, Hofjægermester, Løjtnant* ved Jydske Dragonreg., g. 19 Okt. 1918 i Ollerup m. Else Undset Gyth, f. 24 Juni 1897 i Kbh. [Rødkilde ved Ulbølle.]
Døtre:
 - 1) Baronesse Birte Engelke, f. 5 Aug. 1921 paa Margrethesminde, g. 26 Sept. 1942 i Jægersborg m. Kon-

Schaffalitzky de Muckadell.

- torchef i Socialministeriet, cand. jur. Baron Vilhelm Wedell-Wedellsborg.
- 2) Baronesse *A n n e* Merete Louise, f. 22 Sept. 1924 paa Margretesminde, g. 10 Juli 1948 i Ulbølle m. Gods-ejer, Major *G e o r g e* Keith Agnew, f. 23 Nov. 1918. [Rougham, England.]
- b. Baron *H e n n i n g* Emil til Hammerdalgaarden, f. 17 Maj 1895 paa Rødkilde, g. 16 Nov. 1920 paa Steensgaard m. Comtesse *G u d r u n* Bille-Brahe-Selby til Dalkildegaarden, f. 16 Nov. 1897 (g. 1^o m. Peter Anton Jacobæus, skilt). [Dalkildegaarden, Millinge.] Søn:
- Baron *S t e e n* Eiler, f. 27 Aug. 1921 paa Horne Mølle-gaard, Student, Sekondløjtnant i Fodfolket, g. 1^o 17 Maj 1944 i Kbh. m. Edith Valborg Waage Petersen, f. 25 Maj 1922 i Kbh., skilt; 2^o 13 Aug. 1948 i Svanninge m. *J y t t e* Harpøth Bang (F.: Hotelejer Holger Schelde B. og Erna Johanne Sidonia Marie Nielsen), f. 2 Sept. 1925 i Kbh. (H.) [Hammerdalgaarden, Millinge.] Sønner:
- af 1. Ægteskab:
- a) Baron *M i c h a e l*, f. 17 Jan. 1945 i Kbh.
- af 2. Ægteskab:
- b) Baron *S t e e n* Harpøth, f. 4 April 1949 i Faaborg.
- c. Baronesse *E l s e*, f. 24 Jan. 1902 paa Rødkilde, g. 1^o 26 Sept. 1924 m. *E i v i n* Carl Suenson, f. 13 Maj 1900, skilt 1935, 2^o 3 Marts 1937 i Kbh. (b. v.) m. Politibetjent *H a r a l d* V a g n Bygbjerg, f. 17 Jan. 1906 i Kundby. [Gentofte.]
3. Baron *E r i k* *O t t o* Vilhelm, f. 30 April 1870 † 30 Nov. 1929, cand. jur., egl. Fuldmægtig, g. 18 Nov. 1924 i Kbh. (b. v.) m. Dorthea (*D o r t h e*) Emilie Roed, f. 3 Nov. 1871 i Kbh. [K.]

Farfaders Farbroder:

- Baron *L u d v i g* Detlev til Nybøllegaard, f. 19 Jan. 1804 † 30 Sept. 1864, Forst- og Jagtjunker. Sønner:
- a. Baron *S o p h u s* Erik Skeel, f. 10 Sept. 1836 † 10 Juni 1892, g. 16 Juni 1863 m. *A d e l a i d e* Marie Henriette Mackeprang, f. 28 Juni 1845 † 25 Juli 1897. Børn:
- 1) Baron Erik *O s k a r*, f. 8 Nov. 1871, Ritmester* (R.* D.M.) (Fi.M.M.), g. 16 Okt. 1905 m. *A g n e t e* Minna Birck, f. 4 Nov. 1879 † 9 Okt. 1934. [Frederiksberg.]
- 2) Baronesse *B e t z y*, f. 15 Nov. 1875, g. 9 April 1904 m. Landbrugsdirektør *V a l d e m a r* Bruun, f. 11 Juni 1861 † 19 Juli 1914. [K.]
- b. Baron *L u d v i g* Bernhard Maximilian, f. 10 Maj 1843 † 13 Marts 1922, Oberstløjtnant, g. 19 Jan. 1877 m. *F a n n y* Kirstine Laurine Holm, f. 19 Dec. 1859, skilt 1891 † 24 Nov. 1944 (hun g. 2 m. svensk Hofretsnotar Ernst *F r e d - r i k* Bjørkman †). Børn:
- 1) Baron *C a i*, f. 23 Okt. 1877 i Viborg, Kaptajn* af Flaa-

- den, Afdelingschef* i Marineministeriet, Chefredaktør* af »Berlingske Aftenavis« (R.*D.M.) (H.T.S.) (I.F.2.) (M.Gr.3.) (N.O.N.3.) (R.St.Stan.3.) (S.Sv.3.1), g. 15 Dec. 1900 m. Ellen Ingeborg Seiersen (F.: Fabrikant Anton S. og Marie Fritsche), f. 14 Febr. 1879. [Godsforvalterboligen, Giesegaard, pr. Kværkeby.] Døtre:
- a) Baronesse Berete, f. 18 Sept. 1901. Konventualinde i Roskilde adelige Jomfrukloster. [K.]
 - b) Baronesse Ellen Irmelin, f. 5 Nov. 1911, g. 22 April 1943 i Kbh. (B) m. Kontorchef Peter Refshauge, f. 22 Okt. 1911 paa Nørregaard.
- 2) Baronesse Carmen Elisabeth, f. 12 Sept. 1887 i Kbh., g. 17 Maj 1911 i Stockholm (Nacka K.) m. Civilingeniør Valdemar Düring Lausen, f. 8 Juli 1885 † 18 Okt. 1948. [K.]

Scheel — Scheele.



Tysk Slægt, der i det 17. Aarh. kom til Danmark, og af hvilken de ægte agnatiske Descendenter af den 1738 afdøde General-lieutenant Hans Heinrich Scheel ved kgl. aabent Brev af 1 Okt. 1890 er anerkendte som hørende til den danske Adel. — Vaabenafbildning i Farver og udtørlig Slægt-tavle, se Aarg. 1893.

I. Linje.

Den preussiske Gren.

Se Aargang 1946.

II. Linje.

Max Christian Frederik Scheel, f. 2 Juni 1885 i Næstved (Søn af Universitetskonservator Johan Evald Christian, f. 21 Juli 1854 † 10 Juni 1938 og Caroline Margrethe Tryde, f. 5 Juli 1855, g. 3 Nov. 1883 † 13 Okt. 1929), Læge, g. 24 Jan. 1914 i Kbh. m. Winnie Schultz, f. 17 Juli 1888 i Kbh. [Odense.] Døtre:

- a. Birthe, f. 25 Sept. 1916 i Odense, g. 1^o 10 Nov. 1944 i Jægersborg K. m. Sekretær i Overformynderiet Peter Otto Rosenørn, skilt; 2^o 23 Nov. 1946 i Odense m. Sagfører, cand. jur. Svend Ovesen Nygaard, f. 20 Sept. 1916 i Vejle.
- b. Mette, f. 3 April 1919 i Odense, g. 6 Dec. 1947 i Odense m. Disponent Ole Bay, f. 16 Jan. 1922 i Kbh.

Scheel.

Brødre:

1. *Holger Anton Vilhelm*, f. 13 April 1887 † 25 Sept. 1950, *Bankbestyrer*, g. 21 Maj 1937 paa Frederiksberg m. *Ella Marie Sophie Bast*, f. 22 April 1891 i Kbh. [K.]
2. *Hennig Knud Jørgen*, f. 31 Aug. 1889 i Holbæk, *Museumsinspektør, Maler (R*) (F.O.I.P.) (I. St. 5)*, g. 21 Dec. 1920 m. *Elsæ Amalie Olesen*, f. 8 Juni 1896 i Kbh. [Hørsholm.] Søn:
Jørgen, f. 10 Febr. 1927 i Kbh., stud. med.

Farfaders Brødre:

1. *Hans Christian Henrik*, f. 18 Marts 1804 † 17 Maj 1855, *Toldkontrolør, karakt. Kaptajn*. Søn:
Johan Jacob Frederik, f. 20 Sept. 1827 † 12 Juni 1869, *Arkivassistent*. Sønner:
 - 1) *Anton Frederik*, f. 14 Febr. 1860 † 1 Maj 1937, *Direktør*, g. 20 Dec. 1910 m. *Ingeborg Elisabeth Kromann*, f. 26 Maj 1882. [K.] Datter:
Tove, f. 8 Nov. 1911, g. 28 Okt. 1936 m. *Isenkræmmer Knud Lindvad*, f. 22 Aug. 1912. [K.]
 - 2) *Henrik Sophus Emil*, f. 9 Sept. 1864 † 21 Febr. 1926, g. 15 Juli 1900 m. *Petra Jacobine Larsen*, s. 7 Aug. 1867. [K.] Datter:
Asta Marie, f. 11 April 1902, g. 6 Aug. 1922 m. *Kontrolør Aksel Eiolf Paul Stauning*, f. 21 Juni 1899. [K.]
2. *Jacob Georg*, f. 31 Aug. 1813 † 15 Sept. 1878, *Godsforvalter*, g. 7 Juni 1854 m. *Dorothea Sophie Henriette Frederichsen*, f. 17 Aug. 1828 † 28 Dec. 1886. Sønner:
 - a. *Christian Frederik*, f. 24 Febr. 1855 † 27 Aug. 1931, g. 1 Maj 1892 m. *Charlotte Gustafson*, f. 5 Dec. 1869. [Chicago.] Børn:
 - 1) *Bertha*, f. 20 Febr. 1893, g. 17 Sept. 1913 m. *Beverly Burlingame Brewer*, f. 17 Sept. 1891, skilt 1924. [Milwaukee, U.S.A.]
 - 2) *Walter Byron*, f. 16 Dec. 1896, *Superintendent*, g. 28 Jan. 1928 m. *Pearl Lena Martelle*, f. 1 Jan. 1892 [Chicago.]
 - 3) *Esther Henriette Louise*, f. 6 Dec. 1903. [Chicago.]
 - b. *Axel Vilhelm*, f. 15 Jan. 1864 † 31 Juli 1950, *Kontreadmiral*, g. 15 Okt. 1898 m. *Louise Marie Carmélite Delinois (F: belgisk Konsul Charles D. og Elisabeth Lentz)*, f. 15 Maj 1874 paa St. Thomas. [K.] Børn:
 - 1) *Carmen Henriette*, f. 26 Juli 1899 i Kbh., g. 3 Sept. 1930 m. *Direktør for Kaliimporten André Edmond Joseph Delahousse*, f. 9 April 1896. [Stockholm.]

- 2) **Charles Axel Georg**, f. 21 Okt. 1900 i Kbh., cand. polyt., Ingeniør ved Københavns Havnevesen, g. 29 Dec. 1927 i Kbh. (B.) m. **Kate Faber** (F.: Kontorchef **Ulrik Peter Knud Thorvald F.** og **Olga Louise Kirstine Thomsen**), f. 17 Juli 1906 i Kbh. [K.] Datter:
Lise, f. 24 Dec. 1929 i St. Nazaire, Frankrig. [Vallø.]
- 3) **Erik Linois de**, f. 26 Jan. 1908 i Kbh., cand. jur., Fuldmægtig i Finansministeriet, g. 4 Maj 1940 i Marie-Magdalene K. m. **Clara Hølen Elisabeth Suenson** (F.: Sekretær **Otto Frederik S.** og **Nina Scott-Christensen**), f. 19 Sept. 1919. [K.] Sønner:
 a) **Christian Lennart Linois de**, f. 26 Febr. 1941.
 b) **Peter Michael Linois de**, f. 9 Jan. 1946.
- 4) **Jacqueline Marie-Rose Elisabeth**, f. 20 Dec. 1909 i Kbh., g. 28 Juli 1932 i Kbh. m. **Læge Kay Rasmussen**, f. 19 Nov. 1906 i Gentofte. [Maribo.]
- 5) **Lilith Nicole**, f. 4 Sept. 1916 i Kbh., Student, g. 19 Aug. 1938 m. **Overlæge, Dr. med. Erling Østergaard**, f. 9 Nov. 1907 paa Fr.berg. [K.]

III. Linje.

Herman Carsten Johannes Scheel, f. 19 Jan. 1859 paa Hamar (Søn af **Sørenskriver Johan Christian Ræder**, f. 26 Dec. 1823 † 10 Febr. 1898, og **Christiane Marie Mathilde Bay**, f. 5 Aug. 1831, g. 14 Aug. 1853 † 2 Febr. 1913), Dr. jur., Statsraad* og Justitsminister,* Justitiarius* i Højesteret, Medlem af Videnskabselskabet i Oslo (N.St.O.2.1) (I.Kr.1.), g. 5 Maj 1888 paa Moss m. **Sara Leonore Sandberg**, f. 10 April 1870 sst. [Stemdal.] Børn:

- Johan Fredrik**, f. 26 Dec. 1889 i Oslo, Byskriver i Oslo, g. 16 Okt. 1927 i Kbh. m. **Elsø Margrethe Voldum-Larsen**, f. 12 Jan. 1900 sst. [Røa Haveby ved Oslo.] Sønner:
 a. **Christian Fredrik**, f. 27 Dec. 1930 i Oslo.
 b. **Johan Henrik (Jan)**, f. 11 Marts 1936 sst.
- Carsten Bay**, f. 6 Maj 1891 i Oslo, Bankchef, g. 11 Jan. 1918 i Oslo m. **Mildred Dawes**, f. 19 Sept. 1897 i Horten. [Moss.] Børn:
 a. **Carsten**, f. 17 Jan. 1929 paa Moss, stud. med. [K.]
 b. **Hans Jacob**, f. 30 Jan. 1932 sst.
 c. **Mildred Merete**, f. 8 April 1934 sst.
- Georg Henrik**, f. 30 Maj 1894 i Oslo, Forretningsmand, Kaptajn i Reserven, g. 15 April 1922 i Oslo m. **Ingeborg Bjelke Lund**, f. 26 Marts 1900 sst. [Bygdø.] Børn:
 a. **Anne Elisabeth (Anneline)**, f. 16 Febr. 1923 i Graz, Østrig, g. 25 Sept. 1947 m. **Lektor Reidar Thygesen**, f. 21 Febr. 1915 i Oslo. [Ibestad pr. Harstad.]

Scheel.

- b. **Jens Herman**, f. 7 Juli 1924 i Oslo, cand. jur., Sorenskriverfuldmægtig, g. 10 Marts 1949 i Oslo m. **Lillian (Lillian) Margareth Gullichsen**, f. 15 Marts 1925. [Drøbak.]
4. **Christen**, f. 11 Okt. 1896 i Oslo, Sekretær i Statens Pensionskasse, g. 5 Juli 1926 i Oslo m. **Mildred Hazeland**, f. 25 Aug. 1894 sst. [Oslo.]
5. **Elisabeth (Lilli)**, f. 7 Juli 1898 i Oslo, Keramiker, g. 6 Sept. 1941 i Oslo m. **Komponist Bjørne Alexander Brustad**, f. 4 Marts 1895 i Oslo, skilt. [Slømdal.]

Søskende:

1. **Alfhild**, f. 26 Juni 1862 paa Hamar, g. 28 Aug. 1891 i Østre Toten m. extraord. Professor i Retsvidenskab, Dr. jur. & legum **Abraham Taranger**, f. 10 Aug. 1858 † 20 Nov. 1930. [Østre Toten.]
2. **Axel**, f. 30 Juli 1869 † 17 Febr. 1925, Højesteretsadvokat, g. 27 Juli 1895 paa Moss m. **Kirsten Georgine Hjørsing**, f. 10 Maj 1871 sst. [Oslo.] Børn:
- a. **Johan Otto**, f. 24 Sept. 1896 i Land, Diplomingeniør, g. 29 Aug. 1942 i Værdal m. **Dagrun Lund**, f. 28 Dec. 1908 i Vikna. [Hvitsten.] Børn:
- 1) **Trygve**, f. 10 Juni 1943 i Oslo.
2) **Randi**, f. 22 Febr. 1945.
- b. **Ingrid**, f. 23 April 1898 i V. Aker, g. 12 Sept. 1929 paa Moss m. Diplomingeniør **Ragnar Evensen**, f. 4 Sept. 1897 i Oslo. [Oslo.]
- c. **Randi**, f. 7 Juni 1899 paa Moss, g. 10 Maj 1921 sst. m. **Konsul Hermod Sverre**, f. 3 Dec. 1897 i Oslo. [Frankrig.]
- d. **Vilhelm**, f. 4 Juni 1901 paa Moss, Højesteretsadvokat, g. 28 Aug. 1926 i Drøbak m. **Astrid Ring Morterud**, f. 8 Juni 1902 sst. [Moss.] Børn:
- 1) **Aksel**, f. 18 Sept. 1930 paa Moss, stud. jur.
2) **Elisabeth**, f. 7 Dec. 1935 sst.
- e. **Christian Frederik**, f. 19 Marts 1905 paa Moss, Højesteretsadvokat, g. 2 Sept. 1933 i Trondheim m. **Ellenor Johanne Ræder**, f. 24 Maj 1912 sst. [Røa Haveby ved Oslo.] Døtre:
- 1) **Kirsten Ræder**, f. 26 April 1936 i Oslo.
2) **Inger Johanne**, f. 9 Marts 1940 sst.
3) **Lillian Ræder**, f. 18 April 1947 sst.
3. **Valborg**, f. 30 Juli 1869 i Oslo, g. 6 Sept. 1894 i Østre Toten m. **Translatør, Overlærer, cand. phil. Joachim Friele Nicolaysen**, f. 28 Juli 1866 † 9 Jan. 1933. [Oslo.]
4. **Helga Johanne**, f. 30 Marts 1871 i Oslo, g. 16 Maj 1891 i Østre Toten m. **Dr. med. Hans Christian Geelmuyden**, f. 14 Jan. 1861 † 20 Marts 1945. [Oslo.]

Scheel.

IV. Linje.

Uddød i Mandslinjen 12 Aug. 1945.

Elida Johanne Dorothea, f. 5 Febr. 1898 i Kria. (Datter af Ekspeditionschef Christian Frederik, f. 21 Aug. 1865 † 8 Marts 1926), cand. oecon., Sekretær i Industri-, Håndverk og Skipsfartdepartementet. [Oslo.]

Søster:

Elisabeth (Elise) Catharine, f. 19 Maj 1901 i Kria., g. 24 Marts 1923 i Kria. m. Professor i Statøkonomi og Statistik, Dr. phil. Thomas Sinding, f. 21 Sept. 1896 i Kria. [Oslo.]

Moder:

Helga, f. Andersen (F: H. R. Assessor Jacob Rolsdorph A. og Elida Johanne Dorothea Bay), f. 4 Juni 1868 i Solør, g. 17 Juni 1896 i Kria., Enke 8 Marts 1926. [Oslo.]

V. Linje.

Vilhelm Scheel, f. 29 Marts 1913 i Kria. (Søn af Gesandt Arne, f. 11 Jan. 1872 † 15 Aug. 1943), Forretningsmand, g., skilt 1946. [Oslo.]

Søskende:

1. Valborg Nancy Lilli, f. 3 Aug. 1911 i Kria., g. 9 Dec. 1932 i Berlin m. Generalkonsul Lauritz Grønvold, f. 17 Aug. 1891 i Kria. [Rotterdam.]
2. Arne, f. 6 Aug. 1914 i Kria., Overretssagfører g. 20 Dec. 1944 m. Eva Fuhr. [Tønsberg.] Søn:
Arne, f. 22 Nov. 1945 i Oslo.

Moder:

Maria Mathilde, f. Smith, f. 12 Febr. 1885 i Paris, g. 9 Dec. 1909 sst., Enke 15 Aug. 1943. [Oslo.]

Faders Broder:

Ola f. 1 Okt. 1875 † 27 Dec. 1942, Overlæge, Dr. med., g. 31 Juli 1903 i Kria. m. Johanna Sofie Nissen, f. 31 Juli 1876 i Kria., skilt 1929. [Oslo.] Børn:

- a. Axel Christen, f. 21 Dec. 1905 i Kria., Overlæge, g. 15 Juni 1938 i Oslo m. Solveig Fougner Rhode, f. 12 Febr. 1915. [Oslo.] Børn:

- 1) Vibeke, f. 25 Maj 1941 i Oslo.
- 2) Ola f. 4 Juni 1948 i Oslo.

- b. Eva Margarete, f. 12 Aug. 1912 i Kria., Student, Arkitekt, fører Navnet Fru Scheel, g. 2 Nov. 1939 i Berlin m. Diplomingeniør Alexander Hans Walter Exner † Marts 1944. [Berlin.]

Faders Farbroder:

Anton Vilhelm Rosing, f. 7 Okt. 1840 † 9 Marts 1910, Assessor i Norges Højesteret, g. 9 Sept. 1882 m. Dorothea (Dolly) Margrethe Grøn, f. 13 April 1857 † 27 Juli 1934.
Sønner:

1. *Jørgen Herman Vogt, f. 26 Aug. 1883 i Oslo, Byfoged i Oslo, Formand i Bestyrelsen for Oslo Hospital, g. 26 Okt. 1915 i Oslo m. Petra Michelet Gedde (F.: Major Wiel G. og Wenche Malvina Michelet), f. 2 Okt. 1891 sst., Sekretær i Norges Røde Kors (N.K.F.M.1.) (N.r.K.). [Oslo.]*
2. *Andreas Fredrik Grøn, f. 25 Febr. 1886 † 24 Juni 1932, Dr. phil., Statsarkivar, g. 5 Marts 1924 i Oslo-m. Alette Finne (F.: Oberstløjtnant, Dr. med. Gabriel Grubbe Dietrichson F. og Alette Cappelen), f. 1. Maj 1893 sst., Medlem af Best. for Lese forening for kvinder. [Oslo.]*

Schimmelmänn.



Heinrich Carl Schimmelmänn til Ahrensburg blev Patent af 16 April 1762 ophøjet i friherrelig og 28 April 1779 i grevelig Stand. — Udtørlig Slægttavle og Vaabenafbildning i Farver, se Aarg. 1934.

Greve Ernst Sophus Christian Erik Schimmelmänn, f. 31 Juli 1887 paa Ahrensburg (Søn af preuss. virkelig Gehejmeraad, Lensgreve Carl Gustav Ernst til Grevskabet Lindenberg, til Mylenberg Gods samt til Fideikommisgodset Ahrensburg i Holsten, f. 29 Okt. 1848 † 5 Sept. 1922 og Elisabeth (Betty) Catharina Skeel, f. 22 Maj 1861, g. 31 Aug. 1884 † 31 Aug. 1928), har frasagt sig Retten til at arve Faderens Besiddelser, g. 6 Maj 1925 i Vallø m. Comtesse Marie Daneskiold-Samsøe, f. 27 Febr. 1894 i Kbh. † 28 Juni 1945 i Helsingør. [Ruhpolding, Oberbayern.]

Søskende:

1. Comtesse Sophie Adelaide Erika Caroline, f. 17 April 1886 paa Ahrensburg (Pr.r.K.2.), g. 3 Juli 1923 i Wandsbeck m. Skatteembedsmand Paul Muttscheller † [Traunstein, Bayern.]
2. Lensgreve Heinrich Carl til Lindenberg (det tidl. Grevskab L.) og til Mylenberg Gods, f. 13 Juni 1890 paa Ahrensburg, Medbesidder* af Det grevelige Schimmelmänn'ske Fideikommis, Besidder af Det Wandsbeck'ske Fideikommis, preuss. Ritmester* (Bulg.K.M.) (Fi.F.K.) (Fi.M.M.) (H.H.K.) (Pr.J.K.1.2.) (Ty.K.Æ.K.1.) (U.K.M.) (W.M.F.3.) (Ø.M.F.K.), g. 1^o 9 Jan. 1925 i Berlin m. Louise Demuth, f. 10 Febr. 1903 i Ahrensburg, skilt, 2^o 29 Juli 1937 i Kbh. m. Margrethe van der Aa Berthelsen, f. 23 Juni 1919 i Kbh., skilt (uberettiget til at føre Navnet Schimmelmänn)

Schimmelmann I.

g. 2^o m. Oberst Walther Nederehe †), 3^o i Taagerup 10 Nov. 1940 m. *Birthe Marie Markersen* (F: *Civilingeniør Henrik Marquard M. og Julie Laura Larsen*), f. 11 Juni 1913 i Rødby. [Lindenberg pr. Fjellerad.] Børn:

af 2. Ægteskab:

a. Greve Carl Heinrich, f. 23 Juni 1938 paa Lindenberg.

af 3. Ægteskab:

b. Greve Hans Ove, f. 12 Okt. 1941 paa Lindenberg.

c. Comtesse Elisabeth Marie Louise, f. 6 Juni 1943 paa Lindenberg. (Vallø.)

3. Greve Carl Otto Werner, f. 22 Juli 1891 paa Ahrensburg, tysk Major (H.H.K.) (Pr.J.K.1.&2.) (Pr.J.2.) (Ty.K.F.K.1.) (W.M.F.3.), g. 1^o 11 Sept. 1917 i Berlin m. *Dorothea Felicitas Margrethe Antoinette von Wedel*, f. 21 Aug. 1898 i Rathenow, skilt † (hun g. 2^o m. Rigsbankdirektør Curt Lange); 2^o 24 Aug. 1933 i London m. *Nancy Chetwode Ram*, f. 6 Dec. 1911 i Tenby, Wales, skilt. [Lindau.] Børn:

af 1. Ægteskab:

a. Greve Wolfgang Hasso Elard, f. 2 April 1921 i Hagen ved Ahrensburg.

b. Comtesse Gisela Dorothea Margarete Antoinette, f. 19 Sept. 1925 paa Ahrensburg.

af 2. Ægteskab:

c. Comtesse Julia Elisabeth Adelaide Chetwode, f. 20 Jan. 1939 i Hamburg.

4. Comtesse Louise (Lita), f. 18 Aug. 1892 paa Lindenberg, g. 14 Jan. 1920 sst. m. preuss. Oberstløjtnant Hans von Nolte, f. 3 Aug. 1878 † 29 April 1937. [Ahrensburg, Holsten.]

5. Greve Theodor Friedrich Carl, f. 3 Marts 1896 paa Ahrensburg, tysk Oberst (Fi.F.K.3.) (H.H.K.) (Pr.J.K.1.2.) (Ty.J.K.1.*) (W.M.F.3.) (Ø.M.F.K), g. 20 Febr. 1924 i Kbh. m. *Martha Maria Rickers*, f. 14 April 1903 i Reinfeld. [Travemünde.]

Faders Broder:

Greve Werner Ernst Carl, f. 12 Sept. 1865 † 12 Aug. 1941, *Hofjægermester*, g. 14 Febr. 1900 m. *Comtesse Ida Margrethe Knuth*, f. 27 Sept. 1880 † 24 Jan. 1944, skilt. Døtre:

a. Comtesse Elisabeth Benedicte Polly Caroline (Lissi), f. 21 Maj 1901 paa Dronninglund, g. m. Greve Christian Eiler Brockenhuus-Schack

b. Comtesse Karen Adelaide Margrethe, f. 12 Febr. 1903 paa Dronninglund g. m. Greve Jørgen Knuth.

c. Comtesse Marion Christiane Olga, f. 10 Nov. 1904 paa Dronninglund, Enke efter Baron Christian Wedell-Neergaard.

Farfaders Broder:

Greve Carl Gustav Christian, f. 9 Aug. 1830 † 26 Juli 1901, preuss. *Ritmester*; g. 10 Juli 1857 m. *Elise Clementine Starke*, f. 10 Juli 1836 † 24 Nov. 1920. Descendens, se Aargang 1946.

von Schleppegrell.



Gammel lyneborgsk Adelslægt, der i det 18. Aarh. kom til Danmark. Under 15. Jan. 1880 blev Brødrene Kaptajn, Kammerjunker Frederik Adolph von Schleppegrell og Skovrider, Forstkandidat Vilhelm August von Schleppegrell optagne i den danske Adel. — Uddød i Mandslinjen 30 Sept. 1916. — Udførlig Stamtavle og Vaabenafbildning, se Aarg. 1945.

Karen Amalie Augusta von Schleppegrell, f. 1 Dec. 1877 paa Knuthenborg (Datter af Overførster Vilhelm August, f. 2 Juli 1841 † 11 Maj 1887 og Augusta Kragh, f. 29 Juni 1848, g. 7 Okt. 1875 † 21 Febr. 1908), g. 23 Nov. 1909 i Kbh. m. Biskop* Johannes Gøtzsche, f. 25 Juli 1866 † 18 Juli 1938. [K.]

Søster:

Rigmor Cecilie Mathilde Abigael, f. 1 Febr. 1880 paa Knuthenborg, Assistent* i Kirkeministeriet, Klosterfrøken i Vemmetofte. (Thaarupgaard.) [K.]

Schmidten.*

Ulrich Christian Schmidt, cand. jur., og Johan Friedrich Schmidt blev 10 Dec. 1783 adlede med Navnet Schmidten.

Yngve Gustav von Schmidten, f. 3 Dec. 1877 i Helsingborg (Søn af Revisor Ludvig August, f. 24 Juli 1845 † 24 Juni 1909 og Betty Hildegard Pauline Pyk, f. 7 Juli 1855, g. 14 Aug. 1874 † 29 Marts 1939), Lic. phil., Forfatter. [Helsingborg.]

von Scholten.

En Patricier-Slægt fra Amsterdam, som indkom til Danmark med Jobst von Scholten, der døde 1721 som General og blaa Ridder. Hans Sønsøn, Generalmajor Jobst Gerhard von Scholten blev adlet 23 April 1777.

Ved Bevilling af 19 Febr. 1918 har Kejser Karl I af Østrig ophejdet Oberst, Brigadekommandør Erwin Maria Friedrich von Scholten og hans ægte agnatiske Efterkommere i Friherrestanden.

I. Linje.

Jobst Palle von Scholten, f. 19 April 1907 i Kbh. (Søn af Udskrivningschef, Ritmester, Kammerjunker Jens Peter, f.

von Scholten.

15 Dec. 1882 † 30 Sept. 1947), A. D. C. i U. S. A. Coast Guard Air Post, g. 22 Marts 1942 i Chicago m. Sylvia Elisabeth Hansen, f. 11. Juni 1920. [Seattle, Wash.] Børn:

1. John Poul, f. 30 Juni 1944.
2. Titte Charlotte, f. 30 Nov. 1945.

Søster:

Anna Alvilda *F r a n z i s c a*, f. 15 Sept. 1909 i Odense, g. 28 Marts 1943 i Kbh. (Jac.) m. Civilingeniør Harry Charles Beck, f. 30 Dec. 1909 i Chicago. [Hareskov.]

Moder:

Astrid, født Pålsson, f. 6 Nov. 1879, g. 12 Aug. 1905, skilt. [K.]

Faders Enke:

Julie Sophie Magdalene, født Baronesse Reedtz-Thott, f. 29 Juni 1878 paa Hellerup, g. 11 Dec. 1930 i Tostrup K., Enke 30 Sept. 1947, Hofdame* hos Hds. M. Dronning Alexandrine. [Biskopstorp ved Ullerslev.]

Faders Søster:

Adelgunde, f. 21 Okt. 1881 paa Nedergaard, g. m. Direktør for De danske Kongers kronologiske Samling paa Rosenborg, Kammerherre, Greve Christopher Trampe.

Farfaders Farbroder:

Frederik Carl Emil, Kammerjunker, Major, f. 23 Okt. 1786 † 17 Jan. 1873. Søn:

Alfred, f. 11 Jan. 1831 † 14 Marts 1895, østrigsk Major, g. 2 Febr. 1856 m. Adele von Denkstein, f. 2 Febr. 1856 † 23 Sept. 1892. Sønner:

a. *Friherre Erwin Maria Friedrich*, f. 17 Sept. 1862 † 7 Nov. 1922, østrigsk Oberst, g. 6 Maj 1896 m. Olga Maria Vera Lustig, f. 13 Juni 1869. [Prag.]

b. *Alfred*, f. 14 Okt. 1874 † 24 Jan. 1950, Embedsmand ved Banatsregeringen, g. 4 Okt. 1919 i Molve m. Julie Znidarsic, f. 23 Febr. 1872. [Zagreb.]

II. Linje.

Elizabeth von Scholten, f. 5 Marts 1921 (Datter af Administrator Bjørn, f. 7 Okt. 1871 † 27 Dec. 1947) (Vallø). [Odense.]

Moder:

Evelyn, født Ellerton, f. 29 Marts 1888, g. 31 Jan. 1909, Enke 27 Dec. 1947. [Odense.]

III. Linje.

Joan Gerhard Rudolph von Scholten, f. 13 Febr. 1918 i Vordingborg (Søn af Kammerjunker, Kaptajn, Kontorchef Gerhard Rudolph, f. 5 Febr. 1889 † 9 Febr. 1936 og Bodil Møller, f. 13 Juni 1891, g. 7 April 1914, skilt), Grosserer, g. 1^o 2 Maj 1942 i Næstved (St.P.) m. Elisabeth

von Scholten.

Giersing (F.: Kammerherre, Oberst Alf G. og Ruth Moresco), f. 30 Sept. 1919 i Kbh., skilt; 2^o 9 Okt. 1949 m. Birte Bendix (F.: Grosserer Ove B. og Bodil Meyer), f. 22 Maj 1928.

af 1. Ægteskab:

Michaël Gerhard Rudolph, f. 3 Maj 1943 i Kbh.

Søskende:

af Faderens 1. Ægteskab (se ovenfor):

1. Eli Regitze Theodora, f. 20 Jan. 1915 i Vordingborg, g. 1 Maj 1937 i Kbh. m. Læge Knud Ivar Kjeld Roepstorff, f. 26 Okt. 1909 i Kbh. [Hillerød.]

af Faderens 2. Ægteskab (se nedenfor):

2. Jørgen-Ulrik Gerhard, f. 23 Nov. 1924 i Kbh., Sekondløjtnant i Livgarden, g. 27 Aug. 1949 m. Ethel Nielsen (F.: Grosserer H. N. og Maria Shouhal), f. 29 Aug. 1919 i New York. [K.] Søn:

Henrik, f. 26 Febr. 1950.

3. Bent Henrik Niels, f. 3 Okt. 1927 i Kbh.

Faders Enke:

Olgæ Ellinor, født Lange (F.: Fabrikant Niels Thy L. og Ellen Meyer), f. 16 Dec. 1899 i Kbh., g. 1^o 1 Febr. 1924, Enke 9 Febr. 1936, 2^o 6 Maj 1937 m. Bankbestyrer Theodor Rudolph von Scholten. [K.]

Farfader:

Frederik Rudolph Gerhard, f. 10 Aug. 1857 † 19 Febr. 1936, Proprietær, g. 1^o 6 Maj 1888 m. Theodora Fabricius, f. 16 Dec. 1866 † 5 Febr. 1890, 2^o 23 Sept. 1892 m. Dagmar Brummer, f. 28 Jan. 1864 † 28 April 1940. Børn:

af 1. Ægteskab:

1. Theodor Rudolph, f. 11 Jan. 1890 paa Nybogaard, Kvistgaard, Bankbestyrer, g. 1^o 14 Jan. 1919 i Kbh. m. Anna Regine Malling (F.: Amtslæge Einar Thorvald M. og Eline Bolette Ingeborg Schousboe), f. 24 Maj 1896 i Roskilde, skilt; 2^o 6 Maj 1937 m. Olgæ Ellinor, født Lange, f. 16 Dec. 1899, Enke efter Kaptajn, Kontorchef, Kammerjunker Gerhard Rudolph von Scholten (se ovenfor). [K.] Børn:

af 1. Ægteskab:

- a. Aase Elisabeth, f. 3 Febr. 1920 i Frederiksted, St. Croix, g. 17 Juni 1944 i Kbh. (O) m. Greve Ditlev Ahlefeldt-Laurvig.
- b. Tove, f. 16 Jan. 1922 i Frederiksted, g. 2 Juni 1945 i Kbh. (O) m. Direktør Andreas Jacob Holm, f. 1 Nov. 1911. [K.]
- c. Erik, f. 22 Juni 1929 sst., Assistent. [K.]

af 2. Ægteskab:

2. Elisabeth, f. 24 Juli 1893 paa Gruberholm pr. Vallø, g. 9 Maj 1923 i Kbh. (Jac.) m. Sekondløjtnant ved Ing., Civilingeniør Harald Thomas Henrik Nielsen Moldow, f. 4 Dec. 1891 i Odense (St.Kn.). [Gentofte.]

von Schreeb.*



Christian Frederik Schreber, af en i Sachsen fra Begyndelsen af det 15. Aarh. blomstrende Patricierslægt, traadte 1664 i dansk Tjeneste og døde 1711 som dansk, virkelig Konsistorialraad i Oldenburg. Hans Sønneson, dansk Justits- og Regeringsraad i Oldenburg, Landraad i Slesvig og Holsten Eberhard Schreber blev 8 Aug. 1755 optagen i den danske Adelsstand med Navnet von Schreeb. Udførlig Slægtstavle se Aargang 1923. Vaabenafbildning i Farver se Aarg. 1948.

Tor Gustaf Wilhelm Schreber von Schreeb, f. 13 Sept. 1882 i Värnamo (Søn af Kommissionslandtmätare Wilhelm Leopold Henrik, f. 28 Febr. 1835 † 1 April 1902, og Amalia Paulina Kruckenbergh, f. 2 Dec. 1847, g. 1 Dec. 1872 † 7 Dec. 1921), Kontorchef* ved Generaldirektoratet for de svenske Statsbaner, (S.V.3.1) (S.F.M.1.), g. 23 Marts 1924 i Vreta Kloster K. m. Lisa Normelli (F.: Ekspeditionsforstander ved S.S.B. Thure Johan Börje N. og Olga Johanna Augusta Ståhlbom), f. 9 Aug. 1892 i Norrköping. [Smedslätten ved Stockholm.] Sønner:

1. Hans Schreber Eberhard, f. 12 Jan. 1925 i Stockholm, Løjtnant ved Kungl. Svea Livgarde. [Sthlm.]
2. Tor Christian Frederik, f. 31 Okt. 1926 i Stockholm, cand. med. [Sthlm.]
3. Wilhelm Ernst Johan, f. 7 Okt. 1928 i Stockholm, Sergeant i Kungl. Signal-Reg., Kadet ved Kungl. Krigsskolan. [Sthlm.]

af Schulenburg.*

Gammel tysk Adelslægt. Ved Resolution af 14 Febr. 1818 og Patent af 1 Maj 1828 blev »Leopold Wilhelm Baron af Schulenburg« optagen i den danske Adelsstand.

Se: »Danmarks Adels Aarbog«, 1923, og »Gothaisches genealogisches Taschenbuch der gräflichen Häuser«.

Schulin.



Johan Sigismund Schulin blev 6 April 1731 adlet og 31 Marts 1750 ophøjet i grevelig Stand med Rang som lensbesiddende Greve.

Greve Christian Julius William Schulin erholdt ved Patent af 10 Marts 1873 i Anledning af, at han havde tiltraadt Besiddelsen af Baroniet Zeuthen, Tilladelse til at forene Navnet Zeuthen med sit eget

Schulin.

og at føre det friherrelige Zeuthen'ske Vaaben og ved Patent af 2 Marts 1912 Tilladelse til at føre dette sidste i Forbindelse med det grevelige Schulin'ske Vaaben.

Ved Patent af 24. Sept. 1920 fik Premierlieutenant Greve William Christopher Sigismund Schulin Tilladelse til at forene det Zeuthenske Navn med sit eget og at føre det Zeuthenske Vaaben i Forening med det Schulin'ske. — Udførlig Slægttavle og Vaabenafbildning i Farver, se Aarg. 1929.

Lensgreve Sigismund Schulin til Frederiksdal (det tidl. Fideikommisgods F.), f. 14 Okt. 1892 i Thisted (Søn af Amtmand, Kammerherre, Greve Vilhelm Peter, f. 17 Sept. 1849 † 21 Sept. 1922, og Olga Cecilie Hedemann, f. 1 Juni 1864, g. 19 Dec. 1891 † 14 Juni 1941), Forstkandidat, Kammerherre, Hofjægermester (R.*), g. 8 Juni 1920 m. Johanne Amalie Schou (F.: H.R.Dommer August Laurids S. og Elise Goos), f. 19 Sept. 1896 i Kbh. (VF.) [Frederiksdal ved Lyngby.] Sønner:

1. Greve Johan Sigismund Vilhelm, f. 16 April 1921 i Hillerød, Fideikommisbesidder.
2. Greve Vilhelm Peter, f. 3 Juli 1923 i Jægerhuset ved Frederiksdal (Lyngby K.), Forststuderende.
3. Greve Christian Sigismund Ludvig, f. 7 Febr. 1932 paa Frederiksdal Slot (Lyngby K.), Student, Landvæsenselev.

Brødre:

1. Greve Knud Vilhelm, f. 20 Sept. 1894 i Thisted, Premierløjtnant* i Art., g. 7 Juli 1917 i Kbh. (B) m. Rigmor Margrethe Foss (F.: Ingeniør Alexander F. og Margrethe Schultz), f. 7 Juni 1895 i Valby (Jac.), skilt (hun g. 2^o 15 Jan. 1936 m. Kommandør E. M. Dahl). [K.] Børn:
 - a. Comtesse Ebbæ Sigismunda, f. 17 Maj 1918 i Kbh. (G.), g. 8 April 1941 m. Landsretssagfører Povl Jantzen, f. 5 Sept. 1915 i Klampenborg. [Klampenborg.]
 - b. Greve Erik Vilhelm, f. 14 Marts 1920 i Ringsted, Civilingeniør, g. 12 Dec. 1948 i Brooklyn, N. Y. (Danske K.) m. Grethe Helwigh (F.: Direktør Otto Gerner H. og Poula Bendix Hansen), f. 15 Okt. 1924. [K.]
2. Greve Oscar Erik Julius, f. 7 Maj 1897 i Thisted, Højesteretsdommer, Administrator for Det grevelige Dannemandskæft (R*DM.), g. 23 Febr. 1924 i Hellerup K. m. Ellen Schottmann (F.: Ingeniør Frederik Camillus S. og Karen Nielsine Kirkebye), f. 1 Nov. 1898 i Kbh. [Skodsborg.]

Farfaders Broder:

Greve Hans Sigismund Frederik Alexander William, f. 26 Nov. 1811 † 27 April 1856. Hofjægermester, Inspektør paa Godset Drage i Holsten. Søn:

Greve Carl Frederik Sigismund Louis, f. 10 Okt. 1855 † 20 Dec. 1904, g. 2 Dec. 1881 m. Anna Cecilie Adelheid Hastrup, f. 5 Febr. 1860 † 26 Okt. 1919. Børn:

Schulin.

- a. Comtesse Sophie Ida Caroline, f. 1 Nov. 1882 paa Hostrup, g. 30 Marts 1905 i Søllerød m. Ritmester* Erik Pade (R.*), f. 20 Dec. 1877 i Odense. [K.]
- b. Comtesse Ida Augusta, f. 9 Nov. 1883 paa Hostrup, g. 1^o 2 Okt. 1913 i Ordrup K. m. Forstinspektør Søren Marinus Storm, f. 23 Juli 1887 † 4 Dec. 1918, 2^o 16 Okt. 1920 i Tranekær K. m. Hofjægermester, Overførster ved Vallø Stift Jørgen Otto Fabricius (R.*D.M.), f. 15 Sept. 1887 i Magleby (Langeland). [Hegnetslund ved Herfølge.]
- c. Greve William Christopher Sigismund Schulin-Zeuthen til Sophienholm, f. 27 Nov. 1884 † 3 Aug. 1948, g. 1^o 15 Juni 1910 i Kbh. m. Karen Ellen Bernburg, f. 18 Dec. 1880, separ. † 14 Aug. 1935, 2^o 13 Sept. 1935 paa Sophienholm m. Anna Marie Hansen (F.: Poul H. og Karen Sørensen), f. 4 Febr. 1899 paa Breth Mark. [Sophienholm ved Tølløse.] Børn:

af 1. Ægteskab:

- 1) Greve Carl Frederik Louis Sigismund Christian Julius William, f. 11 Juli 1911 paa Fr.berg (Kbh.H.), g. 1^o 3 Marts 1937 m. Alice (Sally) Kathleen Butler, f. 9 Sept. 1910 † 18 Maj 1944; 2^o 12 Maj 1945 m. Ingrid Sophie Marie Larsen (F.: Forpagter Carl Laurids L. og Anne Sophie Poulsen), f. 19 Jan. 1912 paa Heldagergaard. [Vindebyvold, pr. Fakse.] Børn:

af 1. Ægteskab:

- a) Greve William (Pili) Peter Johan Sigismund, f. 15 Dec. 1937 i Svendborg (Tølløse K.).

af 2. Ægteskab:

- b) Greve Carl Georg William Sigismund, f. 3 Marts 1946.
- c) Comtesse Ina Lone Ingrid Birgitte Sophie, f. 10 Febr. 1947. (Vallø.)
- 2) Greve Mogens Preben Johan Sigismund, f. 16 Dec. 1912 i Kbh. (G.), g. 6 Nov. 1938 i Tølløse K. m. Sonja Henckel (F.: Holger H. og Magda Marie Jørgine Jørgensen), f. 2 April 1914 i Skibe, skilt 1948. [Santiago.]
- 3) Greve Ernst Alexander Waldemar Sigismund, f. 19 Marts 1916 i Aalborg, Direktør for Transportkompagniet »Camino Chile Argentina«, g. 19 Marts 1944 m. Vicka Serrano. [Guaique, Aysen, Chile.] Børn:
- a) Greve William Sigismund, f. 7 Nov. 1945.
- b) Comtesse Laila, f. 2 Marts 1948.
- 4) Comtesse Tove Elisabeth Margrethe, f. 18 Aug. 1918 i Aalborg (Bramminge St.A.), g. 16 April 1940 i Tølløse m. Læge Bengt Nyrop Weile, f. 1 Dec. 1908 i Kbh. (Math.) [Addis Abeba, Etiopien.]
- af 2. Ægteskab:
- 5) Comtesse Anna Catharine Laihla Marie Sigismunda Alli Sybille, f. 19 Marts 1942 paa Sophienholm. (Vallø.)

Schulin.

- d. Comtesse Caroline (Leila) Margrethe, f. 1 Aug. 1886 paa Hostrup, g. 1^o 20 April 1912 i Holte m. Forstkandidat, Plantagebestyrer Holger von Bülow, f. 27 April 1884 † 28 Marts 1924, 2^o 5 Aug. 1925 paa Sophienholm m. Godsjejer Sven Åke Viktor Hallen-Schwartz, f. 20 Nov. 1890. [Bakkegaarden, Arkelstorp, Sverige.]
- e. Comtesse Anna Sigismunda, f. 13 Marts 1889 paa Hostrup, g. 12 Okt. 1910 i Søllerød m. Oberst* ved det tyske Rigsværns Artilleri Bernhard Alexander Felix Troost, f. 18 Dec. 1875 † 21 Juli 1938. [Hornbæk.]
- f. Comtesse Adda Sigismunda, f. 6 Juni 1891 paa Hostrup, g. 17 Maj 1919 i Kbh. m. Godsejer, Konsul Carl Adolf von Bülow, f. 29 Maj 1885 † 3 Maj 1942. [Sao Paulo, Brasilien.]

Sehested.



Gammel dansk Adelslægt, hvis Slægttavle kan føres tilbage til 1337. — Udførlig Stamtavle med Vaabenafbildninger se Aarg. 1911.

Sehested af Broholm.

Jørgen Sehested til Broholm (det titl. Stamhus B.), f. 2 April 1885 i Kbh. (Søn af Landbrugsminister, Kammerherre Knud til Addithus, f. 4 Dec. 1850 † 28 Aug. 1909, og Ellen Sophie Magdalene Bech, f. 11 Sept. 1859, g. 26 Jan. 1883 † 8 Jan. 1941), cand. jur., g. 11 Okt. 1921 i Stockholm m. Ingrid Frisk, f. 24 Okt. 1901 i Sthlm., skilt (g. 2^o m. Direktør, Ritmester, Kammerjunker Stig Møller). [Broholm ved Gudme.] Døtre:

1. Birgitte, f. 30 Okt. 1922 i Kbh., g. 21 Sept. 1946 i Tel-Aviv, Palæstina, m. Captain i R.A.F., Ingeniør John Grice.
2. Mette Sophie, f. 1 Sept. 1926 i Svendborg, g. 15 Marts 1950 i Kbh. m. Forpagter Ifver Juul.

Søskende:

1. Ove Flemming, f. 9 Jan. 1888 i Kbh., cand. polit., Gesandt (K²D.M.) (Br.S.K.1) (C.H.L.4) (Fi.H.R.1) (F.Æ.L.3) (N. St.O.²²) (P.Chr.²¹) (S.Kr.4), g. 7 Okt. 1919 i Kbh. (Andr.) m. Gertrud Frimodt, f. 12 April 1893 i Kbh. (Naz.) [K.]
2. Margrethe Christine Caroline, f. 1 Febr. 1890 i Kbh., Stiftsdame i Vallø. [Addithus ved Addit.]
3. Charlotte Christine, f. 23 Okt. 1891 i Kbh., Hofdame* hos Hds. M. Dronning Alexandrine, Hofstiftsdame i Vallø (I.F.3.) (N.O.H.D.) (Sp.C.F.1.). [Addithus.]

Sehested.

Farfader:

Niels Frederik Bernhard til Stamhuset Broholm, f. 20 Febr. 1813 † 15 Jan. 1882, Kammerherre, Holjærgemester.
Sønner:

1. *Einar til Farumgaard, f. 23 April 1849 † 11 April 1908, Jærgemester, g. 27 Juli 1875 m. Bertha Mathilde Fenger, f. 15 Marts 1854 † 13 Febr. 1919.* Datter:

Helga, f. 10 Maj 1877 paa Gramgaard, Stiftsdame i Vallø, Landbrugskandidat, Fæster af Bjergeskovgaard, Forpagter af Tangegaard, Formand for »Foreningen for kvindelige Landbrugere«, Næstformand for »Fadderskabsforeningen for Højer Sogn«. [Bjergeskovgaard ved Gudme.]

2. *Harald, f. 25 Marts 1856 † 30 Marts 1901, cand. jur., Herredsfuldmegetig; g. 16 Marts 1886 m. Vilhelmine (M i m i) Marie Margrethe Holbech, f. 9 Sept. 1862 † 9 Juni 1937.*

Datter:

Karen, f. 15 Maj 1890 i Holstebro, overord. Stiftsdame i Vallø (Thaarupgaard.) [Vallø.]

3. *Holger, f. 2 April 1860 † 1 Jan. 1928, Ingeniør ved Søværnets Bygningsvæsen, g. m. Eleonora Christine Jensen, f. 30 Maj 1869 † 20 Marts 1913.* Døtre:

a. *Hilda, f. 20 Okt. 1889 i Kbh., g. 15 Juni 1917 m. Organist Carl Sauer, f. 6 April 1888 † 2 Okt. 1942.* [K.]

b. *Astrid, f. 28 Sept. 1898 i Kbh., g. 6 Sept. 1929 m. Dr. phil. Erik Tetens Nielsen, f. 12 Febr. 1903.* [Frederiksværk.]

Sehested af Fravdegaard.

Knud Sehested, f. 13 Marts 1886 paa Østerskovgaard, Laasby (Søn af Ali Frederik Malte, f. 1 Dec. 1860 † 5 Juli 1925 og Johanne Sophie Tørring, f. 9 Nov. 1861, g. 2 Juni 1885 † 28 Juli 1937), Direktør, Nyder af Det Rosenfeldtske Fideikommis Successorfond, g. 27 Juni 1919 m. Paula Hennings, f. 29 April 1896 † 21 Febr. 1927. [Woodbury, New Jersey, U. S. A.]

Broder:

Steen, f. 5 Aug. 1887 paa Østerskovgaard, Laasby, Civilingeniør, Sekondløjtnant i Art., Præsident* for The Engineering Association of Malaya, g. 14 Marts 1914 i Odense (St.Kn.) m. Ebba Hennings (F.: Konsul Christian H. og ...), f. 11 Aug. 1892 i Odense.* [K.] Sønner:

1. *Christian Thomsen, f. 27 Dec. 1914 i Bangkok. Besidder af Det Frederik Sehested Fravdegaard'ske Fideikommis.* [K.]

2. *Knud Gyldenstjerne, f. 1 Okt. 1917 i Singapore. Civilingeniør, g. 24 Juni 1949 i Ipoh, Perak, (St. Mich. Church) m. Veronica Patricia Mc Mahon (F.: Thomas Mc. M. og Gladys Beatrice Mc. Carthy), f. 30 Juni 1924 i Sydney, Australien.* [Singapore.]

Sehested.

Farfaders Broder:

Andreas Michael Magnus Steen, f. 10 Dec. 1838 † 4 Nov. 1922, Ritmester, g. 16 Jan. 1866 m. *Elisabeth Caroline Louise Leth*, f. 12 Nov. 1841 † 19 Maj 1897. Børn:

1. Vilhelmine Caroline (Nini), f. 16 Okt. 1866 i Kbh., g. 23 Maj 1894 m. Ingeniør Alessandro Gallavresi, f. 24 Maj 1854 † 16 Juli 1923. [K.]
2. *Hannibal*, f. 23 Juli 1871 † 10 Nov. 1925, Trafikinspektør ved Statsbanedriften, g. 18 Nov. 1902 m. *Martha Bjerre-Jensen*, f. 9 Juni 1879 † 21 Febr. 1939. Døtre:
 - a. *Jytte*, f. 18 Sept. 1903 i Kbh., g. 1 Juli 1927 m. Rektor, cand. mag. Ove Tage Høeg, f. 20 Jan. 1900 i Odense. [Odense.]
 - b. *Kirsten Merete*, f. 15 Juli 1905 i Kbh., g. 18 Okt. 1929 m. Veksellerer Einar Høeg, f. 2 Aug. 1905 i Odense. [Gentofte.]
 - c. *Helle Vibeke*, f. 31 Maj 1908 i Hellerup, g. 6 April 1939 i Horsens (Kl.K.) m. Landsretssagfører Knud Birkerød Seligmann Segilman, f. 28 Nov. 1905 i Glamsbjerg. [Kerteminde.]
3. *Andreas*, f. 7 Febr. 1877 paa Tjele, Besidder af det Andreas Sehested Fraugdegaardske Fideikommis, Læge, g. 1^o 17 Juni 1905 m. Eleonora (Noa) Christine Falck Barfod, f. 9 Nov. 1883 † 6 Dec. 1915, 2^o 20 Juni 1919 i Dragør m. Dagmar Brodersen, f. 24 Nov. 1883 i Lyngby. [K.] Børn:

af 1. Ægteskab:

- a. *Elisabeth*, f. 15 Maj 1906 i Kbh., overord. Stiftsdame i Vallø, Sygeplejerske. [K.]
- b. *Jørgen Michael*, f. 29 Febr. 1908 i Dragør, Assistent i Grønlands Styrelse, g. 12 Nov. 1936 i Godthaab m. Olga Elisabeth Karen Gerda Mathiesen, f. 31 Juli 1906 i Nanortalik. [Julianehaab.] Børn:
 - 1) *Niels*, f. 19 Okt. 1937 i Kbh. [Haslev.]
 - 2) *Ebba Vibeke*, f. 7 Marts 1940 i Julianehaab. (Vallø)
 - 3) *Steen Malte*, f. 18 Okt. 1945 i Godthaab.
- c. *Birthe Christine*, f. 2 Nov. 1912 i Dragør, g. 20 Dec. 1936 i Karise m. Adjunkt, cand. mag. *Fredrik Ploug Dahlkild*, f. 11 Juni 1908 paa Trunnerupgaard. [Virum.]

af 2. Ægteskab:

- d. *Anne Mette*, f. 19 Dec. 1920 i Dragør, Sygeplejerske, g. 17 Juni 1949 m. Forpagter Kjeld Simony Høyer, f. [Frisenvang, pr. Firhøj.]
- e. *Maja Helena*, f. 14 April 1923 sst., g. 30 Juni 1945 i Frederiksberg K. m. Ingeniør *Ebbe Fog Schousbo*, f. 24 Maj 1917 i Nr. Aaby. [K.]

Sehested af Bjerre.

Uddød i Mandslinjen i 1937 med Hannibal Sehested.
Helga Martha Cathrine, f. 3 Marts 1867 (Datter af Sogne-

præst Niels, f. 28 Jan. 1814 † 17 Jan. 1899 og Sophie Caroline Augusta Pedersen, f. 6 Nov. 1841, g. 8 Maj 1866 † 21 Juni 1920), Lærerinde, Klosterfrøken i Vemmetofte (Estvadgaard). [K.]

de Serène d'Acqueria.



Gammel fransk Slægt, af hvilken Generalrigskommisær Joseph Louis Bruno David de Serène d'Acqueria, som under den franske Revolution indkom her til Landet, blev adlet 30 April 1817. — Udførlig Slægttavle med Vaabenafbildning i Farver se Aarg. 1888 og 1889.

Louis Joseph David Bruno de Serène d'Acqueria, f. 23 Febr. 1881 (Søn af Strandkontrollør, Translatør Jean Louis Oscar, f. 5 Juli 1851 † 8 Dec. 1938 og Marie Sophie Hess, f. 20 Okt. 1859, g. 1878 † 14 April 1935). [Pension Gauerlund ved Børkop.]

Søskende:

1. Jeanne Thora Victoire Marie, f. 4 Dec. 1878, g. 22 Juli 1904 m. Plantageejer James French, f. 29 Marts 1871 † 28 Maj 1937. [London.]
2. Gaston, f. 23 April 1882, Sømand.* [Vodskov, Jylland.]
3. Oscar Robert Raymond, f. 9 Nov. 1888, Assistent ved Landbohøjskolen, g. 1^o 18 Dec. 1922 m. Ovine Amalie Olesen, f. 18 Dec. 1892, skilt 1939, g. 2^o 2 Juli 1939 m. Olga Margrethe Nielsen, f. 22 Juli 1902. [K.]
4. Gerhardine Josephine Sophie, f. 7 April 1891, Klosterfrøken i Vemmetofte. [London.]
5. Barbot, f. 30 Okt. 1894, Tjenestemand* ved Statsfængslet i Vridsløse, g. 1^o 9 Juli 1921 m. Esther Annette Magdalene Barbara Gierding, f. 18 Sept. 1901, skilt April 1935, g. 2^o 27 Okt. 1936 m. Stella Frida Andersen Steffensen, f. 3 April 1905. [Søborg.] Børn:

af 1. Ægteskab:

- a. Jules Oscar, f. 10 April 1922. [K.]
 - b. Gerda Marie, f. 5 Jan. 1925. [K.]
 - c. Esther Agnete, f. 5 Maj 1929. [K.]
6. Henri Herbert, f. 11 Aug. 1905, Godsfuldmægtig ved Gisselfeld Kloster, g. 27 Okt. 1935 m. Agnes Gerda Hansen, f. 28 Jan. 1914. [Gisselfeld.] Døtre:
 - a. Kirsten Margit, f. 3 Nov. 1938, Konventualinde i Gisselfeld Kloster.
 - b. Jytte Karin, f. 9 Juli 1944, Konventualinde i Gisselfeld Kloster.

de Serène d'Acqueria.

Farfaders Broder:

Oscar Ferdinand til Merringgaard, f. 16 April 1814 † 3 Febr. 1880, g. 12 Okt. 1864 m. Catharina Elisabeth Wassersfall Rosenørn, f. 11 Marts 1831 † 5 Marts 1916. Datter:

Catharina Marguerite, f. 22 Sept. 1865, Stiftsdame i Vallø. [K.]

Den i Argentina levende Gren, se Aarg. 1950.

Skeel — Scheel.



Gammel dansk Adelslægt, af hvilken Johannes Skeel nævnes 1366. — Kammerjunker Christen Scheel til Gammel Estrup blev 29 Sept. 1725 optaget i lensgrevelig Stand. — Udførlig Slægttavle med Vaaben-afbildninger i Farver se Aarg. 1901 og 1943.

Den ældre adelige Linje.

Ove Skeel til Birkelse, f. 24 Juli 1898 paa Skeelslund (Søn af Hofjægermester Jørgen Erik Frederik til Stamhuset Birkelse, f. 4 Okt. 1859 † 17 Febr. 1918 og Baronesse Fanny Elisabeth Gyldenkrone, f. 8 Sept. 1865, g. 4 Okt. 1890 † 8 Febr. 1942), Nyder af Stamhuset Birkelses Successorfond, Hofjægermester, Kornet ved Livgarden, g. 8 Dec. 1923 paa Frederiksborg m. Baronesse Ingeborg Louise Wedell-Wedellsborg, f. 25 Febr. 1901 i Ostrup Skovridergaard. [Birkelse pr. Aabybro.] Børn:

1. Bente Marie, f. 18 Marts 1925 paa Birkelse, Student, overord. Stiftsdame i Vallø.
2. Erik Ludvig, f. 29 Marts 1929 paa Gl. Toftegaard, Underforvalter.
3. Inger Elisabeth, f. 2 Juni 1930 sst., g. 15 Okt. 1950 paa Birkelse m. Løjtnant Knud Juel.
4. Ove Albret, f. 14 Okt. 1937 sst.

Søskende:

1. Inger, f. 2 Okt. 1895 paa Skeelslund, g. 22 Aug. 1923 i Aaby m. Hofjægermester, Løjtnant* v. Gardehusarreg. Jacob Estrup til Kongsdal, f. 17 Juli 1897 paa Ormstrup. [Kongsdal ved Mørkøv.]
2. Edele (E da) Margrethe, f. 16 Juli 1900 paa Skeelslund, g. i Aaby m. Fabrikant* Axel Juel. [K.]
3. Otte Tyge til Lyngsbækgaard, f. 19 Dec. 1902 paa Skeelslund, g. 4 Febr. 1937 i Ebeltoft m. Baronesse Rigitze

Skeel.

Sofie Salome Gyldenkrone, f. 3 Juli 1910 paa Vilhelmsborg.
[Lyngsbækgaard ved Femmøller.] Son:
Anders Otto, f. 10 Aug. 1939 i Aalborg.

Farfader:

Sophus Frederik Erik Otto til Stamhuset Birkelse, f. 29 Jan. 1836 † 2 Aug. 1897. Kammerherre, Hofjægermester, g. 2 Dec. 1858 m. Baronesse Erikk a Josephine Eleonora Schaffalitzky de Muckadell, f. 5 Okt. 1834 † 3 Marts 1926. Sønner:

1. *Otto, f. 1 Dec. 1862 † 26 April 1945, Branddirektør, g. 12 Juli 1887 m. Cathrine Marie Louise (Mimi) Henriette Tillsch, f. 27 Aug. 1864 † 27 Jan. 1943. Børn:*

a. *Jørgen Sophus Christian, f. 9 Maj 1888 paa Oxholm, Løjtnant* i den canadiske Hær, Korporal i Royal Canadian mounted Police, g. 27 Aug. 1929 m. Francis Beatrice Mutch, f. 29 Okt. 1899. [Winnipeg, Manitoba, Canada.] Børn:*

1) *Ellen Karen, f. 25 Jan. 1931 i Winnipeg.*

2) *Patricia Ann, f. 12 Okt. 1934 sst.*

3) *Jan Otto, f. 12 Okt. 1934 sst.*

b. *Ellen Caroline Erikk a Sophie, f. 29 Sept. 1889 paa Oxholm, Assistent i Statsradiofonien, Konventualinde i Roskilde adelige Jomfrukloster. [Brede.]*

c. *Ingborg, f. 16 Maj 1891 paa Oxholm, Konventualinde i Roskilde adelige Jomfrukloster (M.T.Kfh.). [K.]*

d. *Kirsten, f. 6 Nov. 1855 paa Oxholm, g. 27 Juli 1926 i Kbh. (b. v.) m. Overretssagfører Poul Klubien, f. 17 Sept. 1873 i Kbh. [K.]*

e. *Albret, f. 10 Jan. 1903 i Fredensborg, cand. jur., Fuldmægtig i Direktoratet for Arbejds- og Fabriktilsynet, Dommerfuldmægtig ved Nordre Birks Civildommerkontor, g. 1^o 26 April 1930 i Kbh. (C.S.) m. Sophie Agnete Basse Fønsl, f. 29 Juli 1903 paa Billeshave, skilt; 2^o 29 Dec. 1947 m. Elly Rolf Petri, f. Larssen (F.: Oberst Carl Otto Rolf L. og Anna Emilie Hahn Høegh-Guldberg), f. 2 Jan. 1905. [Hellerup.] Datter:*

af 1. Ægteskab:

Mette, f. 17 April 1933 paa Frederiksberg. (Vallo.) (Thaarupgaard.)

2. *Ludvig Ditlev Schaffalitzky de Muckadell, f. 8 Jan. 1865 † 24 Sept. 1950. Kammerjunker, Kaptajn, g. 18 April 1891 i Kbh. (T) m. Caja Christiane Louise Elisabeth Boalth (F.: Premierløjtnant Harman B. og Christiane Louise Elise Böe), f. 22 Dec. 1866 i Kbh. [K.] Børn:*

Skeel.

- a. Erik, f. 17 Juli 1892 i Kbh., Ejer af Holkegaard, Landsretssagfører. Direktør for Sparekassen for Ebeltoft By & Omegn, Medlem af Repræsentantskabet for Kgl. Dansk Automobilklub og af Administrationen for Det Skeelske Fideikommis, (Pr.J.1), g. 9 Okt. 1918 i Kbh. (G) m. Birgitte Elisabeth Basse Fønss, f. 29 Jan. 1898 paa Billeshave. [Holkegaard, Gravlev ved Hyllested.] Børn:
1) Berte, f. 4 Marts 1922 paa Ærø, g. 21 Febr. 1948 i Fuglslev K. m. Arkitekt Holger Jørgen Langvold, f. 17 Dec. 1919 i Kbh. [K.]
2) Jørgen, f. 27 Maj 1923 i Ebeltoft, Sekondløjtnant ved Livgarden, Underforvalter. [Bergsjöholm, Ystad.]
- b. Jytte, f. 20 Marts 1895 i Kbh., g. 1^o m. Aage Schmidth, død, skilt, 2^o 30 Aug. 1933 i Kbh. (B) m. Bogholder Søren Willy Stegener, f. 25 Aug. 1883 i Kbh. [K.]
- c. Mogens Christian, f. 6 Febr. 1900 i Kbh., Elektrotekniker, Assistent ved Frederiksbergs Belysningsvæsen, g. 12 Nov. 1927 i Kbh. (b.v.) m. Ella Katharina Dolgorucki Boye (F.: Sognepræst Mathias Andreas B. og Vilhelmine Andersen), f. 29 April 1900 i Torriid (g. 1^o m. Hugo Bergqvist, skilt). [Rønnehus, Rungsted.]
- d. Christen, f. 28 Maj 1903 i Kbh., Student, Sekondløjtnant ved Livgarden, Amtsbogholder ved Kbhvn.s Amtsraad, Skolefondsbogholder ved Kbhvn.s Amts Skolefond, Medlem af Best. for Nordre Birks Garderforening, g. 1^o 9 Marts 1933 i Kbh. m. Natalie Beckmann (F.: Grosserer Alexander B. og Bertha Wachtel), f. 5 Sept. 1897 i Krakow, skilt; 2^o 18 Okt. 1950 i Vedbæk m. Tita Henius, f. Borch, f. [Frederiksberg.]
- e. Preben, f. 26 Aug. 1904 i Aunslev, Kaptajn af Res. i Fodfolket, Fuldmægtig i Østifternes Kreditforening, g. 9 Febr. 1934 i Kbh. (V.F.) m. Kirsten Haxthausen, f. 23 Febr. 1910 paa Frederiksberg. [Frederiksberg.] Søn: Ulrik, f. 7 Aug. 1949.

Den yngre adelige Linje.

Uddød i Mandslinjen 5 Juni 1941.

Holger Frederik Christian Skeel, f. 30 Okt. 1862 † 25 Jan. 1936, Storsire for Odd Fellow Ordenen, Kammerjunker, g. 1^o 9 Maj 1890 m. Anna Ida Louise Møller, f. 13 Nov. 1868 † 13 Nov. 1894; 2^o 20 Juni 1902 i Dragsholm Kapel m. Malvina (Vivi) Elisabeth Charlotte de Falsen Baronesse Zytphen-Adeler, f. 11 Aug. 1871 paa Dønnerup. [K.]

Broder:

Otto Conrad, f. 29 Dec. 1868 † 6 Maj 1934, Farmer, g. 10 Sept. 1902 m. Henrietta Stockton, f. 25 Aug. 1870. [Springfield, U. S. A.]

Den grevelige Linje til Estrup.

Lensgreve **K r e s t e n** Frederik Adam Scheel til Rugaard, f. 4 Febr. 1915 paa Gl. Ryomgaard (Søn af Lensgreve **J ø r g e n** Carl til Hjelm, f. 18 Aug. 1874 † 23 Febr. 1944), Løjtnant af Res. ved Livgarden, g. 12 Dec. 1939 i Borreby Kapel m. **Anne Marie** Castenschield, f. 4 Juni 1921 paa Overgaard. [Rugaard.] Børn:

1. **Comtesse Marie Louise**, f. 26 Marts 1941 i Odense.
2. **Greve Carl-Adam**, f. 13 Aug. 1943 sst.

Søskende:

af *Faderens 1. Ægteskab (se nedenfor)*:

1. **Comtesse Ellen Elé.** f. 2 Nov. 1913 paa Gl. Ryomgaard, g.
2. **Greve J ø r g e n** Jacob. f. 9 Febr. 1916 paa Gl. Ryomgaard, Student, Kaptajn af Fodfolket, g. 15 Juli 1939 i Charlottenlund (Mess.) m. **Baronesse Anne-Sophie** Emerentze Gyldenkrone, f. 14 Dec. 1919 i Kbh. [Jægersborg.] Døtre:
 - a. **Comtesse Suzanne**, f. 11 Juni 1940 paa Frederiksberg. (Vallø.)
 - b. **Comtesse Ann-Beate**. f. 4 Aug. 1943 sst. (Vallø.)
3. **Comtesse Ingeborg Regitze**, f. 22 Maj 1917 paa Gl. Ryomgaard, g. 1^o 30 Aug. 1945 i Aalborg (Bud.) m. **Civilingeniør Ove** Esrum, f. 14 Okt. 1916, skilt; 2^o 1949 m. **Grosserer B ø r g e** Jespersen, f. 1 Febr. 1908. [K.]
4. **Greve Carl** Gustav, f. 13 Aug. 1919 i Aarhus, Fabrikant, Løjtnant af Res. ved Livgarden, g. 2 Maj 1947 i Frederiksberg K. m. **Anne Lise** Jensen (F.: **Maskiningeniør Alfred** Hedemann J. og **Kirstine** Christiansen), f. 21 Febr. 1915 i Arden. [K.]
5. **Greve Ulrik**, f. 20 Marts 1922 paa Gl. Ryomgaard, stud. agro, g. 14 Juli 1948 i Skovshoved m. **Mette Ida** Konow (F.: **Godsejer Helge** Henri K. og **Kirsten** Bech), f. 24 Juni 1926 paa Gammelgaard. [K.]

af *2. Ægteskab (se nedenfor)*:

6. **Greve George**, f. 27 Juni 1927 i Pau, Frankrig, Forvalter. [Lyngballegaard, pr. Mundelstrup.]
7. **Greve Henrik**, f. 29 Juli 1935 paa Gl. Ryomgaard. [Aalborg.]

Moder:

Grevinde Eriikka Ellen, f. Estrup, f. 15 Juni 1891 paa Faarupgaard, g. 10 Sept. 1912 paa Bregentved, skilt. [Nay, B. Pyr., Frankrig.]

Faders Enke:

Enkelensgrevinde Gerda Elisabeth, f. Lund, f. 22 Marts 1902, Enke 23 Febr. 1944. [Aalborg.]

Faders Søskende:

af Farfaderens 1. Ægteskat m. Ingeborg Brøchner:

1. Greve **Kresten Sigfred**, f. 23 Aug. 1875 paa Mariendal, Direktør, g. 20 Marts 1914 i Kbh. (Jac.) m. **Lili Margrethe Marlow**, f. 9 Febr. 1889 i Kbh. [K.] Datter:
Comtesse **Birte Marie**, f. 12 Aug. 1916 paa Fr.berg, g. 1^o 25 Febr. 1938 m. Prokurist **Folmer Falk-Larsen**, skilt, 2^o 14 Sept. 1939 i Gentofte (b.v.) med Direktør **Georg Bruun**, f. 11 Okt. 1896 i Vejle. [K.]
2. Greve **Ulrik Hans Cecil**, f. 8 Okt. 1877 † 24 April 1925, g. 1^o 7 April 1906 m. **Andrea Maria Asta, født Bruun**, f. 7 Juli 1868 † 13 Dec. 1944, skilt 1914 (hun g. 1^o m. **Kammerjunker Ado Lindholm**); 2^o Dec. 1916 m. **Elsa Caroline Lagerlöf**, f. 12 Juni 1887. [K.]
3. Comtesse **Bertha Christiane**, f. 3 Dec. 1880 i Hobro, g. 22 Aug. 1905 i Kbh. (G) m. Grosserer **Walter Lonsdale**, død, skilt. K.]
4. Comtesse **Amory Ide Agnes**, f. 24 Febr. 1887 i Kbh. (B), g. 29 April 1918 i Oslo (b.v.) m. udsendt Konsul, Læge **Folmer Hansen**, f. 11 Juni 1872 i Kbh. (V.F.), skilt. [K.]

af Farfaderens 2. Ægteskab m. Emma Otalie Dahibom:

5. Greve **Otto Christen Christian**, f. 1 Okt. 1895 i Kbh. (Jac.), g. 1^o 11 April 1922 paa Frederiksberg (Mariendal) m. **Ingeborg Graschitz**, f. 2 Marts 1905 i Kbh. (H.K.), skilt (hun g. 2^o, skilt), g. 2^o 14 Jan. 1928 i Los Angeles m. **Mabel Green** (F.: Grosserer **Francis John Horne G.** og **Annie Wedgwood**), f. 20 Jan. 1895 i Ilkley, Yorkshire, England. [Los Angelos.] Døtre:

af 1. Ægteskab:

- a. Comtesse **Sonja Kirstine**, f. 10 Okt. 1922 i Gentofte, g. 24 Juli 1950 i Æbeltoft (b.v.) m. **Azouz Mathari**, f. i Tunis.

af 2. Ægteskab:

- b. Comtesse **Carol Christense Elisabeth**, f. 30 Juli 1935 i San Francisco.

Farfaders Fader:

Lensgreve Jørgen til Stamhuset Estrup, f. 20 Aug. 1827 † 3 Sept. 1889. *Kammerherre*. Søn:

Greve Jørgen, f. 29 Marts 1857 † 18 Marts 1918, g. 1^o 29 Maj 1880 m. *Dagmar Jacobs*, f. 10 Sept. 1858, skilt † 23 Juli 1922, 2^o 23 Juli 1915 m. *Anna Charlotte Ångmann*, født Friherreinde *Brauner*, f. 9 Juli 1861. [Stockholm.] Døtre:

af 1. Ægteskab:

- a. Comtesse **Astrid Christiane Poulina**, f. 27 Aug. 1881 paa Sandholm, g. 1^o 22 Dec. 1912 m. Handskefabrikant **Otto Marius Børkegreen**, død, skilt 1916, 2^o 23 Sept. 1934 i Kbh. (b.v.) m. Direktør **Jens Christian Lehrmann**, f. 26 Juni 1885 i Hobro. [Hellerup.]
- b. Comtesse **Else Dagmar Jytte Brok**, f. 11 Dec. 1882 paa Sandholm, g. 1^o 7 Sept. 1907 i Nordrup m. Grosserer

Skeel.

- Carl Bayer**, f. 16 Juni 1860 † 9 Febr. 1924, 2^o 12 Jan. 1928 i Hillerød (b. v.) m. Assurandør **Knud Carl Christian Hinrichsen**, f. 16 Jan. 1879 i Kbh. (Charl.)
- c. **Comtesse Eleonore Benedicte Jørika Lili**, f. 10 Juli 1886 paa Sandholm, g. 7 Okt. 1911 i Fr.berg K. m. Direktør for Frederiksholms Teglværk og Kalkværker A/S., cand. polyt. **Holger Valdemar Boserup**, f. 9 Juni 1876 i Køge. [K.]

Den grevelige Linje til Rosenkrantz.

Greve **Frederik Christian Rosenkrantz Scheel** til Ryegaard og Trudsholm (det tidl. Stamhus Rosenkrantz), f. 17 Dec. 1897 paa Trudsholm (Søn af Hofjægermester, Greve **Henrik Jørgen** til Stamhuset Rosenkrantz, f. 17 Jan. 1866 † 14 Okt. 1917 og **Baronesse Sophie Louise de Falsen Zytphen-Adeler**, f. 5 Okt. 1872, g. 24 Maj 1895 † 5 Jan. 1942). Hofjægermester, Kaptajn af Forstærkningen i Artilleriet, Medbestyrer af det Zytphen-Adelerske Familielegat (R*), g. 18 Nov. 1926 i Skovshoved m. **Baronesse Polly Adelheid Vilhelmine Adane Lerche**, f. 24 Juli 1897 paa Birkendegaard, Formand for Rye-Sonnerup Sygeplejeforening. [Ryegaard ved Kirke Saa-by.] Børn:

1. **Comtesse Bente Adane Sophie Louise** til Bramsnæs, f. 26 Marts 1928 i Kbh. (Rye K.)
2. **Comtesse Ellen Marie Polly** til Jægerslund, f. 27 Jan. 1931 i Kbh. (Rye K.)
3. Greve **Niels Henrik Rosenkrantz** til Kongeskovgaard, f. 6 Aug. 1933 paa Ryegaard.

Søskende:

1. **Comtesse Kirsten Birgitte**, f. 1 Sept. 1899 paa Trudsholm, g. 4 Nov. 1927 i Kbh. (B) m. Direktør **Hans Christian Andersen**, f. 17 April 1903 i Roskilde. [Roskilde.]
2. Greve **Mogens Ivar Otto**, f. 28 Jan. 1903 paa Trudsholm, Tømmerhandler, g. 9 Marts 1928 i Kbh. (G) m. **Nina (Ninja) Rosenstand** (F.: Ritmester **Christian Theodor R.** og **Ingrid Schack**), f. 9 Jan. 1906 i Aarhus. [Roskilde.] Børn:
 - a. **Comtesse Tove Berete**, f. 27 Marts 1929 i Kbh. (Valø.)
 - b. Greve **Carsten Christian Mogens**, f. 25 April 1938 i Kbh.
3. **Comtesse Elise (Litten) Margrethe Caroline**, f. 8 Juni 1908 paa Trudsholm, Enke efter Baron **Axel Lerche**.

Farfader:

Greve **Frederik (Fritz) Christian Rosenkrantz** til Stamhuset Rosenkrantz, f. 17 Nov. 1833 † 3 Marts 1912, Kammerherre, Hofjægermester, g. 4 Nov. 1864 m. **Fredrikke Vilhelmine Louise Zachariae**, f. 4 Dec. 1842 † 28 April 1919. Børn:

1. Greve **Fritz Vilhelm**, f. 13 Juli 1867 † 28 Jan. 1931, Løjtnant*, Toldassistent, g. m. **Sophie Mathilde Jepsen**, f. 24 Dec. 1867 † 31 Marts 1949. Børn:

Skeel.

- a. Greve *Ove Vilhelm*, f. 21 Sept. 1894 i Skads, Direktør (R.*) (Chr.X.F.M.), g. 28 Dec. 1922 i Kbh. (Gustafs K.) m. *Anna Margareta Petri*, f. 24 Jan. 1898 i Jönköping. [St. Albans, England.]
Greve *Preben Ove Christian*, f. 14 Marts 1926 i Odense, stud. jur. [Aarhus.]
 - b. Comtesse *Ellen*, f. 16 Juni 1896 i Kbh., g. 29 Sept. 1926 i Hellerup m. *Kaj Herbert Christian Vilhelm Tranberg-Hansen*, f. 29 Sept. 1895 i Frederiksted, St. Croix. [Hellerup.]
 - c. Comtesse *Edith*, f. 25 Marts 1898 i Kbh., Overassistent i Dansk Folkeforsikringsanstalt. [Hellerup.]
 - d. Comtesse *Aase*, f. 30 Okt. 1902 i Kbh., g. 5 Marts 1927 i Kbh. (B) m. Kaptajn i den engelske Flaade *Anthony Lockart*, f. 25 Okt. 1890 † 14 Dec. 1939. [Windlesham, England.]
2. Greve *Oluf*, f. 13 Sept. 1871 paa Ryegaard, Kaptajn* af Art. (R.*) (H.T.H.) [K.]
 3. Comtesse *Inge*, f. 18 Sept. 1873 paa Ryegaard, Stiftsdame i Vallø. [Klampenborg.]
 4. Comtesse *Ellen*, f. 2 Juli 1875 paa Ryegaard, Stiftsdame i Vallø. [Klampenborg.]

Den III. grevelige Linje.

Greve *Iver Frederik Christian Bille Scheel*, Besidder af det *Preben Braheske* og det *Bille-Scheelske Fideikommiss*, f. 19 Jan. 1913 paa Charlottesgaard ved Hedehusene (Søn af Greve *Albert Carl Bille*, f. 15 Marts 1881 † 4 Jan. 1937 og Comtesse *Louise Scheel*, f. 14 Maj 1881, g. 23 April 1909, skilt † 3 Maj 1946), Bygningssnedker, g. 14 April 1938 i Kbh. (Frholm.) m. *Eise Gihardt Jensen*, f. 11 Jan. 1919 i Nakskov. [K.] Børn:

1. Greve *Torben Bille*, f. 3 Sept. 1939 i Kbh.
2. Comtesse *Elisabeth*, f. 1 Juni 1946 i Kbh. (Vallø.)

Søster:

Comtesse *Ebbra Henriette*, f. 2 Febr. 1910 paa Charlottesgaard, g. 30 Jan. 1934 i Skovshoved m. prakt. Læge *Magne Immanuel Askholm*, f. 13 Dec. 1907 † 8 April 1945.

Faders Enke:

Enkegrevinde *Olgia Henriette Kristine*, født *Nielsen*, f. 24 Febr. 1906 i Højelt, Blistrup Sg., g. 6 Nov. 1936 i Rungsted, Enke 4 Jan. 1937. [Rungsted.]

Farfader:

Greve *Christian Bille*, f. 3 Aug. 1848 † 16 Juni 1916, *Højægermester*, g. 1 Dec. 1874 m. *Henriette Cathrine von Munthe af Morgenstjerne*, f. 16 Marts 1850 † 5 Maj 1891.

Datter:

Comtesse *Eise Sophie Marie*, f. 7 Jan. 1876 paa Staunbjerggaard, g. 30 Sept. 1901 i Kbh. (B) m. Kaptajn af Flaaden *Herman Ewald*, f. 3 Maj 1876 † 5 April 1922. [K.]

von Sperling.



Gammel mecklenborgsk Adelsslægt, der i det 18. Aarh. kom til Danmark. Gehejmeraad, Amtmand Joachim Ulrich von Sperling blev naturaliseret 22 Maj 1776. — Udførlig Slægttavle med Vaabenafbildning, se Aargang 1943.

Kurt Ditlev Vilhelm von Sperling, f. 31 Dec. 1904 i Kbh. (Jac.) (Søn af Toldforvalter Adolph Joachim Ulrich, f. 13 Febr. 1859 † 12 April 1915 og Anna Louise Elisabeth Synestved, f. 8 Juni 1868, g. 28 Dec. 1893 † 30 Aug. 1930), g. 3 Maj 1941 i Aalborg m. Grethe Lund Pedersen, f. 21 Jan. 1920 i Aalborg (Ansg.). [Aalborg.] Børn:
1. Ruth, f. 18 April 1942 i Aalborg.
2. Peter Vilhelm, f. 7 Sept. 1943 i Aalborg (Ansg.).
3. Vibeke, f. 26 Jan. 1945 i Aalborg (Ansg.).

Søster:

Ebba, f. 14 Nov. 1895 i Kbh., g. 12 Nov. 1921 i Kbh. m. Læge Kaj Trier, f. 3 Juli 1884 i Kbh. [K.]

Farfaders Broder:

Joachim Ulrich, f. 18 April 1815 † 22 Aug. 1876, Jægermester, Ritmester, g. 18 Aug. 1861 m. Vilhelmine Christine Castberg, f. 14 Marts 1831 † 3 Juli 1909. Børn:

1. Andreas Bernstorff, f. 14 Nov. 1864 † 12 Febr. 1946, Proprietær, g. 1 Okt. 1891 m. Wanda Utke, f. 29 Aug. 1871 † 4 Juli 1911. Børn:
 - a. Ulrich Bernstorff, f. 17 Juli 1892 † 24 Febr. 1942, Civilingeniør, g. 10 Okt. 1916 m. Emma Rossing, f. 18 Marts 1883. [Frederiksværk.] Datter:
 - Lissie Bernstorff, f. 6 Febr. 1931. (Vallø).
 - b. Rigmor Wanda, f. 17 Dec. 1895, overord. Stiftsdame i Vallø. [Roskilde.]
2. Maria, f. 19 Jan. 1871 paa Sandholt, g. 10 Juni 1897 i Sandholt m. Pastor emer. Lars Christian Balslev, f. 18 Juli 1869 i Horne. [Erikshaab ved Højrup.]

Sponneck.



Tysk rigsgrevelig Slægt, 1703 indkommen til Danmark med Georg Wilhelm von Hedwiger, Rigs greve af Sponeck † 1740 som General, Gehejmeraad og Kommandant i København. Hans ægte agnatiske Descendenter er ved kgl. aabent Brev af 11 Juli 1889 anerkendte som dansk Adel med Navnet Sponneck.

Udførlig Slægttavle med Vaabenafbildning i Farver, se Aarg. 1916.

Den ældre Linje.

Rigsgreve Wilhelm Sponeck, f. 14 Juli 1888 (Søn af Gehejmekonferensraad, Kammerherre, Gesandt, Rigsgreve Frederik Wilhelm, f. 23 Marts 1842 † 11 Juni 1921 og Comtesse Anna Sophie Margrete Immanuella Brockenhuus-Schack, f. 20 Juli 1859, g. 30 April 1886 † 24 Nov. 1932, Dekanese for Vallø Stift), Oberst* (K.²D.M.) (H.T.H.) (B.L.5.) (Fi.H.R.3.¹) (I.Kr.4.) (S.Sv.3.²) (S.V.3.¹), g. 24 Juni 1922 m. Ev a født Friederichsen (F.: Godsejer, Løjtnant Mathias Wilhelm F. og Hedvig Jungersen), f. 25 Nov. 1894 (g. 1^o m. Godsejer Christian E. Grüner, Egemark, skilt). [Charlottenlund.] Søn:
Rigsgreve Lennart Iver Sofus Wilhelm, f. 26 Okt. 1926, Student, Landvæsenselev, Sekondløjtnant ved Gardehusarregimentet. [Turebylille.]

Farbroder:

Rigsgreve Georg Leopold, f. 22 Juli 1843 † 2 Nov. 1933, Kaptajn, Postmester, g. 2 Maj 1871 m. Camilla Dorothea Vilhelmine Grüner, f. 24 Febr. 1844 † 9 Marts 1922. Datter:
Rigsgrevinde Olga, f. 14 Nov. 1875, Ejer af Ørslev Kloster, Stiftsdame i Vallø (D.r. K.). [Ørslev Kloster ved Højslev.]

Farfaders Broder:

Rigsgreve Carl Valdemar, f. 7 Okt. 1821 † 26 Aug. 1900, Premierløjtnant, g. 24 Maj 1855 m. Mathilde Nyholm, f. 23 Marts 1836 † 5 April 1894. Søn:

Rigsgreve Carl Valdemar, f. 19 Okt. 1870 † 19 Aug. 1944, Direktør, g. 7 Jan. 1900 i London m. Astrid Vogelius Stephensen (F.: Restauratør Olivier Emil S. og Jacobine Johanne Ambrosia Vogelius). f. 4. Sept. 1877 i Aalborg. [Port Elizabeth, S. Afr.] Børn:

1. Rigsgreve Carl William f. 25 Maj 1901 i Walthamstow, London, Ingeniør, g. 15 Jan. 1938 i London (sv. prot.K.) m. Lilli Anna Harder (F.: Kaptajn Bjarne H. og Inger Mary Berbom), f. 22 Juli 1915 i Aalborg (Ryde K.) [Port Elizabeth.] Sønner:
 - a. Rigsgreve John William, f. 14 Jan. 1944 i London (sv. prot. K.)
 - b. Rigsgreve Paul Eppingen, f. 1 Maj 1947 i London (sv. prot. K.)
2. Rigsgreve Cai George, f. 24 Okt. 1906 i London, Forretningsmand, g. 4 Juni 1927 i Coventry m. Winifred May Taylor (F.: Skræder William T. og Rose Amelia Davenport), f. 8 Aug. 1908 i Coventry. [London.] Søn:
Rigsgreve Carl William, f. 10 Sept. 1935 i St. Marylebone, London.
3. Rigsgreve John Eppingen, f. 10 Aug. 1910 i Humleore, Kværkeby Sg., Ingeniør, g. 9 April 1940 i Port Elizabeth (Meth.Ch.) m. Winifred Benetta Jane Spencer (F.: Harry James S. og Alida Magdalene Booysen), f. 5 Sept. 1920 i Port Elizabeth. [Port Elizabeth, S. Afr.] Børn:

Sponeck.

- a. Rigsgravinde Sonja Matilda, f. 6 Nov. 1941 i Port Elizabeth.
- b. Rigsgrave Godfrey Harry, f. 16 Nov. 1945 i Port Elizabeth.
4. Rigsgravinde Alice Mathilde, f. 29 Juni 1914 i Melbourne, g. 15 Jan. 1938 i London (sv.prot.K.) m. Kursusleder, mag. sc. O l u f Bruhn Müller, f. 21 Maj 1912 i Randers. [Odense.]
5. Rigsgrave Harry, f. 29 April 1916 i Melbourne, g. 15 Dec. 1948 i Port Elizabeth m. D a i s y [Port Elizabeth, S. Afr.]

Den yngre Linje.

Rigsgrave Frederik Wilhelm Laurentius Sponeck, f. 22 Juli 1859 (Søn af Rigsgrave Georg Laurentius Julius, f. 4 Marts 1827 † 24 Dec. 1902, og Caroline Sophie Rehder, f. 28 April 1833, g. 30 Dec. 1856 † 29 Maj 1900), Forstkandidat, Skovrider* og Godsinspektør* ved Kong Frederik VII's Stiftelse paa Jægerspris (R.*), g. 29 Juni 1895 m. Salome Georgine Elisabeth Wellendorf, f. 20 Marts 1859 † 28 Maj 1928. [Charlottenlund.] Børn:

1. Rigsgravinde Gerda, f. 27 Sept. 1896, overord. Stiftsdame i Vallø. [Charlottenlund.]
2. Rigsgrave Carl Wilhelm, f. 26 Sept. 1900, Lieutenant ved Gardehusar-Reg. [Charlottenlund.]

Søskende:

1. Rigsgrave Adolf Julius William Johannes, f. 27 Nov. 1865, Postmester,* g. 10 Nov. 1893 m. Petraline Kirstine Jensen, f. 24 Juni 1867. [Holbæk.] Døtre:
 - a. Rigsgravinde Else Emilie Magdalene, f. 22 Okt. 1894, overordentlig Stiftsdame i Vallø. [Kgs. Lyngby.]
 - b. Rigsgravinde Inger Sofie Kirstine Astrid, f. 25 April 1902, g. 5 Maj 1943 i Lyngby K. m. Sognepræst ved St. Nikolaj K. i Holbæk Christian Ditlev Frederik Schrøder, f. 18 Okt. 1888 (g. 1^o m. Ingeborg Johanne Bindselev, f. 20 Juli 1891 † 7 Jan. 1942). [Holbæk.]
2. Rigsgravinde Elisabeth Magdalene Julie, f. 17 Dec. 1871, Stiftsdame i Vallø. [K.]

von Späth.

Oberst Johan Jacob von Späth blev 1768 polsk Adelsmand og 22 Okt. 1777 naturaliseret som dansk Adel.

Vaabenafbildning i Farver og udførlig Slægttavle, se Aarg. 1931.

Christian Ove Wilhelm von Späth, f. 2 Nov 1909 i Kbh. (Søn af Kaptajn af Flaaden Christian Ove Wilhelm, f. 8 Nov. 1865 † 30 Marts 1918), ansat ved



von Späth.

Intelligence Communications Section, Hannover, g. 15 Sept. 1937 i Kbh. m. *Lizzie* Elfrida Bramsaa (F.: Maskinfabrikant Andreas Jensen og Tønnesine Caroline Laugesen), f. 13 Sept. 1915 i Skagen, skilt. [Hannover.] Søn:
Christian Ove Wilhelm, f. 23 Febr. 1938 i Kbh.

Broder:

Johan Jacob, f. 18 Juli 1912 i Kbh., Revisor. [K.]

Moder:

Gertrud Marie, født Lange (F.: Direktør Jens Johan Michael L. og Thyra Platou), f. 27 Marts 1886 i Svendborg (g. 2^o 18 Okt. 1919 m. Ingeniør L. W. Ussing, skilt; 3^o 1924 m. Grosserer Frederik Kradolf). [K.]

Faders Søskende:

af Farfaderens 1. Ægteskab:

1. *Carl Oscar Eugen*, f. 16 Juli 1848 † 5 Dec. 1922, Stationsforstander, g. m. *Caroline Louise Schæffer*, f. 11 Juli 1851 † 11 Febr. 1918. Datter:

Frederikke (Friede) Noline Mathilde Clara Dorothea Sophie, f. 18 Maj 1885 i Fredericia, g. 14 Juni 1907 i Kbh. m. Kaptajn*, Kammerjunker Johann Friederich Hector Emanuel Boeck, f. 13 Febr. 1874 paa Laven Hovgaard (R.*D.M.) (M.T.Kfh.) [K.]

af Farfaderens 2. Ægteskab:

2. Frederikke (Friede) Noline Dorothea Elisabeth, f. 15 Maj 1862 i Neumünster, Stiftsdame i Vallø. [Kolding.]
3. Marie Margrethe Bertha Henriette, f. 23 Aug. 1867 i Kolding, Klosterfrøken i Vemmetofte. [Kolding.]

Farfaders Farbroder:

Carl Frederik Attaque, f. 11 Okt. 1825 † 21 Jan. 1911, Kaptajn, Hofjunker, Postmester, g. 18 Dec. 1849 m. *Henriette Henningia Jensine Mariette Deichmann*, f. 24 Marts 1823 † 3 Maj 1914. Børn:

1. *Christiane* Frederikke Johanne Elisabeth, f. 5 Okt. 1852 i Stege, Klosterfrøken i Vemmetofte. [Frederiksberg.]
2. *Johan Jacob*, f. 7 Febr. 1862 † 23 Okt. 1938, cand. phil., Fuldmægtig i Sparekassen for København og Omegn, g. 17 Juli 1888 m. *Anna Hansine (Signe) Emilie Mauritzen*, f. 25 Sept. 1866 † 31 Okt. 1939. Børn:
 - a. *Helga* Johanne Henriette, f. 12 Sept. 1889 i Kbh., g. 25 Marts 1916 i Roskilde m. Lektor, cand. theol. *Lauris Høeg*, f. 4 Maj 1886 paa Ullitsgaard. [K.]
 - b. *Karen Margrethe* Ingeborg, f. 1 April 1891 i Kbh., g. 25 Sept. 1915 paa Frederiksberg m. Tandlæge *Harald Agger*, f. 11 April 1889 i Struer. [Holstebro.]

- c. **E b b a**, f. 18 Sept. 1893 i Kbh., g. 4 Marts 1920 i New York m. Grosserer **K a j Christensen**, f. 15 Juni 1895 i Kbh. [K.]
- d. **C a r l** Hans Vilhelm Louis, f. 4 Juli 1898 i Kbh., Kontorchef i Privatbanken, g. 25 Sept. 1923 paa Frederiksberg m. **Irene R i g m o r Petersen** (F.: Slagtermester Peter P. og Emma Emilie Elenora Schønvelier), f. 4 Aug. 1901 sst. [K.]
- e. **E r i k**, f. 18 Juni 1901 i Kbh., Superintendent, g. 7 Dec. 1926 i New York m. **C l a r a Margrethe Christensen** (F.: Skipper Anders C. og Martha Hansine Nielsen), f. 22 Dec. 1901 i Esbjerg. [Rye, N. Y.] Børn:
- 1) **C a r o l A n n**, f. 7 Febr. 1931 i Stamford, Connecticut.
 - 2) **Erik Nicholas (N i c k y)**, f. 25 Maj 1939 i Rye, N. Y.

Stemann II.



Konferensraad Johan Ernst Peter Stemann, en yngre Broder til den 29 Jan. 1777 adlede Konferensraad Christian Ludvig Stemann, blev adlet 28 Aug. 1782. — Vaabenafbildning i Farver og udførlig Slægttavle, se Aarg. 1909. — Uddød i Mandslinjen den 14 Sept. 1919.

Slægtens Medlemmer skriver sig von Stemann.

I l s e Emma Ottilie Josephine von Stemann, f. 14 Juli 1875 i Rendsborg (Datter af preuss. Katasterkontrolør **Hermann Georg Christian Magnus**, f. 16 Jan. 1841 † 5 Juni 1895 og **Friederike Marie Elisabeth Tietze**, f. 13 Jan. 1842, g. 23 Aug. 1867 † 23 Sept. 1906), g. 14 Maj 1904 i Heide m. preuss. Oberstløjtnant **Hans Hermann Arthur Hahn**, f. 31 Jan. 1871 † 1936, skilt. [Heide.]

Stemann III.

Kammerherre Christian Ludvig Ernst Stemann, der var en Sønnesønsson af en Farbroder til den 1777 adlede Konferensraad Christian Ludvig Stemann, blev adlet ved Patent af 19 Jan. 1848. — Vaabenafbildning i Farver og udførlig Slægttavle, se Aarg. 1909.

En Del af Slægtens Medlemmer skriver sig von Stemann.

Johan Daniel von Stemann, f. 30 April 1867 i Randers (Søn af Stiftamtmand, Kammerherre **Gustav Wilhelm Carl Heinrich**, f. 15 Sept. 1845 † 27 Dec. 1929), Kammerjunker, Generalmajor, Direktør for Hærens Krudtværk (K.1D.M.) (H.T.H.) (M.T.K(th.)) (Fi.F.K.1) (Fi.H.R.2.1) (F.Æ.L.3.) (I.F.2*)

Stemann III.

(I.Kr.4.) (N.St.O.3.1) (Pr.r.K.3.) (Pr.R.Ø.4.) (S.Kr.1.) (Stb. B.F.4.) (S.Sv.3¹) (T.r.H.2), g. 3 Marts 1911 i Aarhus m. Ellen Margrethe Hammerich (F.: Grosserer Louis H. og Eleonora Liisberg), f. 3 Marts 1890 sst. [Frederiksværk.] Børn:

1. Carl Gustav, f. 28 Aug. 1912 i Aarhus, Civilingeniør (R.*) (Chr.X.Fr.M.) (N.St.O.3.1), g. 1^o 8 Maj 1941 i Teheran m. Héléne Gladys Fenger-Grøn, f. 26 Febr. 1920 i Gentofte, skilt; 2^o 18 Nov. 1950 i Frederiksværk (b.v.) m. Inge Okkels (F.: Trafikinspektør Johannes O. og Georgia Jensen), f. 4 Dec. 1913 i Nyborg (Fi.B.H.) (g. 1^o m. Byråingeniør Sten Gustav Wilhelm Hjortzberg, skilt.) [Birkerød.]
2. Anne Elisabeth (Anne - Lise) Benedicte, f. 10 April 1915 i Aarhus, g. 2 Marts 1940 i Kbh. m. Direktør Erik Holger Hendriksen, f. 22 Nov. 1912 paa Frederiksberg. [Odense.]

Søskende:

1. Ingeborg Helga Frederikke Amalie, f. 10 Maj 1889 i Randers, cand. mag., overord. Stiftsdame i Vallø, Stifter og Leder af Feriekursus i dansk Sprog og Kultur for Udlændinge (D.r.K.) (M.T.Kfh.) (M.T.Kha.) (F.O.A.) (Po.P. R.4.) (Po.r.K.1.) (Po.r.K.H.3.) (R.r.K.2.) [K.]
2. Paul Christian, f. 20 Juli 1891 i Randers, Amtmand over Bornholms Amt (K.²D.M.) (M.T.Kha.) (Fi.B.H.) (Po.P. R.3.) (S.N.2.1), g. 28 Aug. 1915 i Middelfart m. Helga Stephanie Stephensen (F.: Dommer Karl S. og Emmy Læsøe), f. 16 Sept. 1892 i Kbh. [Rønne.] Børn:
 - a. Paul Ernst, f. 22 Marts 1917 paa Frederiksberg, g. 1^o 25 Okt. 1943 i Kbh. (B) m. Sonja Varvара Haselbalch, f. 16 April 1920 i Kbh., skilt, (hun g. 2^o 3 Dec. 1946 i Kbh. (b.v.) m. Major Gay Ingram, London), 2^o 22 Okt. 1946 i London (sv.prot) m. Redaktør Gwynedd Robyns (F.: Direktør Wm. Arthur John R. og Margaret O'Connor), f. 29 Jan. 1917 i Adelaide. [London.]
 - b. Regitze Louise, f. 15 Juli 1927 i Kbh. (Vallø.) (Thaarupgaard.) [K.]

Moder:

Enkekammerherreinde Helga Ingeborg Amalie, født Meldahl (F.: Arkitekt, Kammerherre Ferdinand M. og Amalie Ræder), f. 1 Marts 1861 i Kbh., g. 27 April 1886 sst., Enke 27 Dec. 1929 (D.r.K.) (B.Kr.6.) (Rum.Dr.M.K.2.) (R.r.K.2.). [Haderslev.]

Stenglin.

Kammerherre Philipp Henrik Stenglin af en 1629 adlet schwabisk Slægt optoges 22 Marts 1759 i rigsfriherrelig og ved Patent af 1 Febr. 1765 med sine Efterkommere i dansk friherrelig Stand. — Vaaben, se Aarg. 1902.

Se: »Danmarks Adels Aarbog«, 1923, og
»Gothaisches Taschenbuch der Freiherrlichen Häuser«.

Stibolt.



Kommandørkaptajn Caspar Henrik Stibolt blev 24 Sept. 1777 optagen i den danske Adelsstand. — Vaabenafbildning og udførlig Slægttavle, se Aarg. 1912.

Henrik Vilhelm Stibolt, f. 27 Dec. 1912 paa Fr.berg. (Søn af Hospitalsforstander Jens Peter f. 6 Maj 1884 † 28 Juni 1942), Læge, g. 25 Juni 1939 i Kbh. (C)

- m. E b b a W i n n e l m i n a Elena Malling (F.: Grosserer Emil M. og Mathilde Sonne), f. 30 Juni 1909 i Kbh. [Hundreded.] Børn:
1. J y t t e M a r i a n n e, f. 25 Juni 1941 i Roskilde. (Vallø).
2. P e t e r Henrik, f. 28 Febr. 1944 i Hundested.

Søskende:

1. K n u d Erik, f. 18 April 1916 i Gentofte, Boghandler, g. 5 Aug. 1949 i Brunnby K., Arild, Skaane, m. E l l e n Johanne Carlquist (F.: Overbibliotekar, fil. dr. Gunnar C. og Anna Maria Schwenn), f. 24 Jan. 1921 paa Knästorpgården ved Lund. [Helsingør.]
2. I n g e r, f. 22 Juni 1925 paa Fr.berg, g. 9 Sept. 1950 i Thorup m. Afdelingschef Wilhelm Fürst, f. 13 Maj 1925 i Ullern. [Smestad, Oslo.]

Moder:

D i n a Johanne, f. Esch. f. 9 Aug. 1883 i Hillerød, g. 15 Juni 1911 i Fr.berg K., Enke 28 Juni 1942. [Gentofte.]

Faders Broder:

Lorents A n d r e a s, f. 24 Marts 1875 † 16 Juli 1929, Prokurist, g. 30 April 1909 i Kbh. (Z.) m. E l i s a b e t h Oktavia Tuxen, f. 8 Okt. 1880 i Nakskov. [Birkerød.]

Farfaders Broder:

E r n s t Vilhelm, f. 23 Nov. 1845 † 8 Okt. 1898, Læge, g. 26 Nov. 1878 m. Thora M a t h i l d e Stockfleth, f. 15 Dec. 1852 † 30 Okt. 1944. Døtre:

- a. I n g e b o r g Mathilde Ernstine, f. 5 Sept. 1879, Stiftsdame i Vallø, Overlærer*. [Fr.berg.]
- b. E m i l y, f. 26 Maj 1882 i Kbh., Faglærerinde, Overlærer*, g. 30 Maj 1925 paa Fr.berg (b. v.) m. Lektor Jørgen Carl Schiødte, f. 19 Juli 1879 † 29 Juli 1935. [Frederiksberg.]
- c. T h y r a, f. 21 Nov. 1883 i Kbh., overord. Stiftsdame i Vallø, Sanglærerinde. [Fr.berg.]
- d. W i l l i e Margrethe, f. 3 April 1886 i Kbh., overord. Stiftsdame i Vallø, Faglærerinde. [Fr.berg.]
- e. E l l e n Corinna, f. 11 Juni 1888 i Kbh., overord. Stiftsdame i Vallø, Malerinde. [Fr.berg.]

Farfaders Farbroder:

J e n s Peter, f. 24 Dec. 1812 † 12 Juli 1887, Advokat, Redaktor. Søner:

Stibolt.

- 1 *Jens Peter*, f. 26 Jan. 1844 † 30 Marts 1880, *Købmand*, g. 6 Okt. 1869 m. *Louisa Hass*, f. 21 Maj 1848 † 11 Marts 1935. Børn:
- Lillie May*, f. 3 Febr. 1876, g. 28 Juni 1894 m. *Arkitekt Gustav Adolph Hanssen*, f. 22 Nov. 1869. [San Diego.]
 - John Peter*, f. 26 Febr. 1879, *Læge*, g. 1^o 5 Marts 1901 m. *Jessie Anne Ziegler*, skilt, 2^o 23 April 1907 m. *Alma Emilia Denkmann* † 10 Jan. 1937, g. 3^o 15 Okt. 1938 m. *Francis Adelaid Rust*. [San Diego.]
 - Arthur Henry*, f. 8 April 1880 † 1 Aug. 1930, g. 18 Jan. 1915 m. *Gladys Calesta Scofield*. [Los Angeles, Calif.] Datter:
Martha Louise, f. 29 Dec. 1919.
2. *Caspar Henrik*, f. 31 Marts 1847 † 10 Febr. 1888, *Advokat, Konsul*, g. 16 Okt. 1883 m. *Auguste Brill*, f. 29 Sept. 1863. [Newton, Iowa.] Søn:
Don, f. 17 Aug. 1884, *Blomsterhandler*, g. 1 Aug. 1905 m. *Nelly Mac Lewellen*, f. 24 Jan. 1885. [Davenport, Iowa.] Søn:
Chester John, f. 21 April 1907.
3. *Albert Julius*, f. 6 Nov. 1859 † 2 Aug. 1919, *Regeringsingeniør*, g. 20 Sept. 1888 m. *Ottilie Sophie Beiderbecke*, f. 25 Okt. 1866 † i Aug. 1944. Børn:
- Victor Albert*, f. 8 Sept 1889 † 3 Juni 1937, *Ingeniør, Vicepresident i »Rock Island Plow Comp.»*, g. 9 Maj 1917 m. *Helena Adelaide Davis*. [Washington.] Sønner:
 - Victor Davis*, f. 1 Marts 1924, *lieutenant Air Corps U. S. A.*, g. 11 Febr. 1950 m. *Ruth-Marie Hopkins*, f. ...
 - Thomas Bodley*, f. 29 Nov. 1925, *U. S. Marine Corps Res.*, g. 2 Sept. 1947 m. *Jeanne Hiney*, f. [Evanston, Ill., U.S.A.] Søn:
Thomas Bodley, f. 7 Marts 1949.
 - Richard Albert*, f. 26 Jan. 1928, g. 10 Juni 1950 m. *Courtney Rogers*, f.
- b. *Ottilie Sophie*, f. 2 Juni 1891, g. 1 Maj 1914 m. *Leon Hanssen Hass*. [Davenport.]
- c. *Carl Beiderbecke*, f. 6 Aug. 1896, g. 24 Juli 1926 m. *Martha Morse*, skilt. [Saratoga, Cal.]

Stiernholm.*



Herluf Stiernholm til Kjeldgaard blev adlet 3 Nov. 1747. — Udførlig Slægttavle og Vaabenafbildning i Farver. se Aarg. 1929. — Uddød i Mandslinje 18 Febr. 1919.

Charlotte Marie Elisabeth Stiernholm, f. 17 Febr. 1864 (Datter af General *Frederik Christian*, f. 24 Jan. 1822 † 25 April 1879, og *Augusta Fredrika von Schoultz*, f. 4 Sept. 1833, g. 12 Juni

Stiernholm.

1860 † 26 Sept. 1910). g. 1^o 6 Maj 1885 m. Wilhelm Reinhold Carl Ludvig Maria Pelgram von Motz til Enghuizen f. 7 Marts 1853 † 3 Sept. 1913, 2^o 9 Okt. 1915 m. Frederic Cummius Johnston, f. 1868. [Bruxelles.]

Søstre:

1. Herlova Eleonore Christine, f. 7 Febr. 1868, g. 9 Juli 1891 m. Baron Alphonsus Maria Josephus Ernestus Antonius van Lamsweerde, f. 20 April 1853 † 6 Nov. 1919. [Haag.]
2. Elna Anna Louise (N.Kr.M.), f. 6 Sept. 1870, g. 1^o 7 Marts 1890 m. Kaptajn* af Flaaden, Admiral* i den siamesiske Flaade Fritz Thomsen, f. 22 April 1864, skilt 1897 † 1935, 2^o 28 April 1904 m. norsk Gesandt og Kammerherre Ove Gude, f. 11 Sept. 1853 † 2 Juli 1910. [Rom.]

Stockfleth.



Kaptajn i Sø-Etaten William Walcker Stockfleth og Kaptajn i Dragonerne Christopher Stockfleth blev 30 Juni 1779 naturaliserede og optagne i den danske Adelsstand. — Vaabenafbildning i Farver og fuldstændig Slægttavle, se Aarg. 1886.

Den ældre Linje.

- William Hannibal Stockfleth, f. 7 Jan. 1892 (Søn af Skibsfører Frederik Vilhelm Stockfleth, f. 12 Juli 1847 † 1 Jan. 1909 og Meta Maria Juliane Kreutz, f. 1 Okt. 1856, g. 29 Marts 1887 † 30 Okt. 1928), Kaptajn i den tyske Øst-Afrika Linie og Woermann Linie, g. 2 Marts 1923 m. Elma Bernhardine Wetzel, f. 18 Okt. 1896 [Hamborg.] Børn:
1. William Friedrich, f. 2 Aug. 1923.
 2. Liselotte-Erna Juliane, f. 15 Jan. 1926.

Søstre:

1. Juliane, f. 29 Okt. 1887, g. 2 Sept. 1916 m. Købmand Wilhelm Robert Paul Rustenbach, f. 21 Marts 1889. [Hamborg.]
2. Catharina Olga Mathilde, f. 7 Jan. 1892, g. 7 Juni 1918 m. Prokurist Friedrich Gross, f. 15 Okt. 1891. [Hamborg.]

Farfaders Broder:

Hendrich Cajus Emil, f. 5 Juni 1826 † 29 Aug. 1859, Kaptajn. Søn:

Hannibal, f. 27 Aug. 1853 † 25 Aug. 1911, Oberst, g. 21 Sept. 1880 m. Henriette Cornelia Ellersen, f. 9 Febr. 1860 † 5 Maj 1922. Søn:

Kai, f. 21 Maj 1883, Salgschef i Massey-Harris A/S. Landbrugsmaskinforretning, g. 14 Okt. 1916 m. Inger Marie (Bibby) Wedege, f. 20 Febr. 1895. [Roskilde.] Datter:

Stockfleth.

J y t t e, f. 19 Juli 1917, g. 15 Aug. 1942 i Helsingør (b. v.)
m. Kaptajn K j e l d Peter Feilberg, f. 29 Marts 1914.
[Roskilde.]

Den yngre Linje.

*Uddød i Mandslinjen 1 Jan. 1935 m. Landinspektør G e o r g
Adolph Peter Stockfleth.*

Sundt.*



*Oberst og Generalkvartermester Mikael
Sundt til Evjegaard blev adlet 28 Nov.
1733. — Vaabenafbildning i Farver og ud-
førlig Stamtavle, se Aarg. 1913.*

G u s t a v Sundt, f. 20 April 1897 (Søn
af Inspektør K a r l Gustav, f. 7 Aug. 1863
† 20 April 1928 og Elfriede (F r i e d e)
Aurelia Kolderup-Hansen, f. 10 Okt. 1870,
g. 25 Juli 1896 † 22 Okt. 1931), Ingeniør,
g. 11 Juli 1931 m. K a r e n Schjetlein, f. 6 Juli 1905. [Oslo.]

Broder:

H e r m a n Kolderup, f. 11 Febr. 1901, Skibsfører, g. 28 Febr.
1931 m. S o l v e i g Eleonora Lundbom, f. 9 Sept. 1899. [Oslo.]
Døtre:

1. M a r g a r e t h, f. 23 Maj 1934.
2. A n n i k e n, f. 22 Maj 1939.

Faders Søstre:

1. H e l g a Christiane, f. 12 Sept. 1854, g. 2 Jan. 1874 m.
Oberst V a l e n t i n August Sibbern, f. 22 April 1843 † 17
Febr. 1918. [Vildskov ved Dilling.]
2. A g n e s Johanne Dorthea, f. 1 Sept. 1865. [Vildskov.]

de Svanenskiold.



*Generalkrigskommissær Niels Jorgensen
til Svanholm blev adlet 31 Maj 1780 med
Navnet de Svanenskiold. — Udførlig
Slægttavle og Vaabenafbildning, se Aarg.
1937.*

*Slægtens Medlemmer skriver sig »de
Svanenskiold«.*

C a r l Ferdinand Johan Martinus de
Svanenskiold, f. 30 Marts 1869 (Søn af
cand. phil. Peter R e g i n a l d Emil, f. 31 Aug. 1837 † 14
Juni 1913, og H e l e n e Cathrine Thora Mathilde Baggesen.

de Svanenskiold.

f. 5 Marts 1844, g. 30 Juni 1868 † 28 Marts 1913), Besidder* af Det Svanenskioldske Fideikommis, Toldassistent i Kapstaden,* g. 1^o m. Ethel Mary Maud Grady † Okt. 1900, 2^o m. Rose Lilian Reid, f. 31 Jan. 1889. [Port Elizabeth, South Africa.]
Børn:

af 1. Ægteskab:

1. Carl Edvard George, f. 13 Aug. 1898, g. m. Marguerita Broughton, f. 9 Okt. 1900 † 15 Okt. 1936. [Sydney.]

Søn:

Carl, f. 2 Marts 1926.

af 2. Ægteskab:

2. Helene Catherine, f. 17 Marts 1906.
3. Reginald George, f. 9 Jan. 1908, g. 6 Maj 1933 m. Dorothy Alice Lambert. [...] Døtre:
 - a. Barbara Mavelyn, f. 26 Maj 1936.
 - b. Helene Margareth, f. 16 Juni 1938.

Broder:

Aage Malte Ludvig Johan, f. 19 Juli 1880.

Farbroder:

Johan Valdemar Alexis, f. 17 Aug. 1842 † 9 April 1895, cand. jur., Kopist i Overretten, g. 3 Okt. 1877 m. Emilie Laura Eleonore Rohde, f. 19 Marts 1854 † 6 Sept. 1910. Datter: Thora Johanne Martine, f. 7 Febr. 1879, overord. Stiftsdame i Vallø, Missionær. [Vallø.]

Farfaders Broder:

Niels Edvard Emil, f. 14 Febr. 1806 † 10 Nov. 1864, Kammer-, Forst- og Jagtjunker, Skovrider. Søn:

Peter Vilhelm Honoratus, f. 1 Sept. 1839 † 10 Jan. 1902, Markassistent, g. 20 Juni 1867 m. Vittha Sophie Henriette Bertha Hoff, f. 9 Aug. 1842 † 2 Okt. 1916. Døtre:

1. Gudny, f. 30 Sept. 1879 paa Mörarpsgaard, g. 1 Juli 1905 i Farum m. Sognepræst Viggo Ryving-Jensen, f. 30 April 1878 † 8 Okt. 1948. [Jægerspris.]
2. Ella, f. 15 Juni 1881 paa Mörarpsgaard, g. 8 Nov. 1905 i Kbh. (Vartov) m. Landinspektør, Fuldmægtig i Landbrugsministeriet Nikolaj Edinger Balle, f. 10 Marts 1879 † 10 Marts 1950. [K.]

Teilman.

Tøger Reenberg Teilman til Endrupholm blev adlet 31 Marts 1751.

Holger Lerche Teilman, f. 20 Juli 1893 (Søn af Kontrolør i Nationalbanken Johannes Mathias, f. 31 Maj 1861 † 7 Febr. 1945 og Andrea Birgitte Lerche, f. 8 April 1868, g. 14 Maj 1889 † 14 Jan. 1947), Fuldmægtig i Nationalbanken, Løjtnant* af Res. ved Kystart., Besidder af Det Fischerske Legatum, g. 28 Maj 1924 m. Sigrid Julie Andersen, f. 20 Sept. 1890. [Hellerup.]

Teilman.

Søskende:

1. **I n g e b o r g** Christiane Lerche, f. 3 Aug. 1896, g. 17 Sept. 1920 m. **B a n k f u l d m æ g t i g** H a n s Falking, f. 21 Marts 1892. [Randers.]
2. **F r e d e r i k** Christoffer, f. 31 Okt. 1898, Proprietær, g. 5 Juni 1925 m. **A n d r e a** Nielsen, f. 29 April 1898. [Vinge-gaard, Nødebo ved Fredensborg.] Børn:
 - a. **I n g e** Agnete, f. 9 Juni 1926.
 - b. **P o v l** Johannes, f. 2 Marts 1933.
3. **B ø r g e** Lerche, f. 16 Nov. 1901, Ejer af Jotunheim ved Sig og af Ferme de la Boulangère, Tréloup-Aisne. [Tange-Sig.]

von Thienen.*



(von Thienen-Adlerflycht.)

Gammel holstensk Adelslægt, hvis eneste dalevende Mand Kammerherre, Legationssekretær Conrad Christoph von Thienen ved Patent af 26 Okt. 1841 optoges i den danske Friherrestand med Navnet von Thienen-Adlerflycht. — Udførlig Slægttavle med Vaabenafbildning i Farver, se Aarg. 1935.

Se i øvrigt »Gothaisches genealogisches Taschenbuch der freiherrlichen Häuser.«

Thott.*



Gammel dansk Adelslægt, af hvilken Tord Aagesen nævnes 1283; den uddøde i Danmark 1785 med Gehejmeraad, Greve Otto Thott. En Linje blev ved Skaanes Afstaaelse til Sverige 1660 svensk, men lod sig først 1756 introducere paa det svenske Ridderhus. Den blev 1778 ophøjet i den svenske Friherrestand og 1807 i grevelig Stand. Udførlig Slægttavle med Vaabenafbildninger i Farver, se Aarg. 1900.

Greve Kjell Otto Thott til Skabersjö Fideikommiss, f. 29 Jan. 1917 paa Lydeslund (Søn af Hofjægermester, Ritmester Greve Gustaf Otto Tage Stig til Skabersjö Fideikommiss), Løjtnant i Skaanske Panzer-Regiments Reserve, g. 1^o i Falsterbo K. m. Kerstin Maria Nylén (F.: Redaktør Nils Ossian N. og Thyra Lovisa Johnsson), f. 30 Juni 1921, skilt; 2^o 1943 i Vikens K. m. Signe Märtha Blom (F.: Konsul Nils Gustaf B. og Signe Adolffina Engström), f. 28 Nov. 1914 (hun g. 1^o m. Ritmester Börje Åkerlind, skilt). [Roslätt ved Skabersjö.] Børn:

Thott.

af 1. Ægteskab:

1. Greve Tage Otto Peder, f. 2 Okt. 1942 i Helsingborg.

af 2. Ægteskab:

2. Friherre Otto Fredrik, f. 27 Aug. 1943 i Helsingborg.
3. Friherreinde Catharina Märta Elisabeth, f. 27 Okt. 1944 i Malmö.

Søstre:

(af Faderens 1. Ægteskab, se nedenfor)

1. Friherreinde Margareta Elisabeth, f. 17 Maj 1912, Enke efter Kaptajn Willum Frederik (Fritz) Treschow.
2. Friherreinde Ingeborg Graziella, f. 16 Nov. 1913, g. 20 Juli 1942 i Vaxholms K. m. Forfatter John Albert Wennmerlöf, f. 28 Marts 1905 (g. 1^o m. Bodil Else Falkenberg-Andersen, skilt). [Roslags Näsby.]
3. Friherreinde Wilhelmina Magdalena, f. 7 Marts 1915, g. 3 Sept. 1946 i Kbh. (Gustafs) m. Kaptajn i Vendes Art. Reg. Res. Carl-Gustaf Philip Ekeröth, f. 18 Aug. 1917 paa Bäckaskog Slot. [Portugal.]
4. Friherreinde Christina Eleonora, f. 24 Dec. 1918, g. m. Friherre Tord Classon Thott.

Moder:

Grevinde Margareta Louise Thott, f. Friherreinde Bennet (F.: Friherre Carl Wilhelm B. og Friherreinde Wilhelmina Gustava Sofia, f. B.), f. 30 Sept. 1887, g. 25 April 1911, skilt.

Faders Enke:

Enkegrevinde Greta Linnéa Thott, f. Malmquist (F.: Restauratør Erik Waldemar M. og Sigrid Jönsson), f. 25 Febr. 1908, g. 20 Dec. 1943 i Törringe, Enke 4 Juli 1948.

Faders Farbroder:

Friherre Erik Otto Ivar, f. 6 Dec. 1859 † 5 Jan. 1922, Oberstløjtnant i Armeen, Ritmester i Kronprinsens Husar-Reg. Res., Chef for Remontedepotet paa Herrevadskloster, g. 12 Jan. 1855 m. Friherreinde Ebba Frederika Beck-Friis, f. 3 Febr. 1864 † 19 April 1946. Børn:

1. Friherre Erik Ove, f. 20 Nov. 1885, Civilingeniør, Præsident* i Det svenske Handelskammer i London, Direktør i A/S. Boving & Co. (S.N.3) (S.V.3.1), g. 19 Maj 1921 m. Friherreinde Eva Christina Birgitta (Stina-Brita) Bennet (F.: Godsejer, Ritmester Friherre Jacob Erland Fredrik B. og Anna Rosenblad), f. 20 Okt. 1895. [London.] Døtre:
 - a. Friherreinde Anna, f. 27 Dec. 1922, Stiftsfrøken.
 - b. Friherreinde Märta, f. 22 Nov. 1924, g. 22 Marts 1947 paa Ortofta m. Tjenestemand ved Rederi A.B. Transatlantic Jonas Carl Justus Tranchell, f. 23 Dec. 1919. [Sidney, Austr.]
2. Friherre Clas Erik, f. 5 Aug. 1888, Ritmester i Kavalleriets Res., Chef for Strömsholms Hingstedepot (R.*) (S.G. V.Jmt.II) (S.Sv.3.1) (S.V.3.1) (Le.S.4.) (Sp.M.F.4.), g. 22

Thott.

Marts 1913 m. Friherreinde *Caroline Marina Strömfelt* (F.: Major Greve Fredrik Haraldsson S. og Grevinde Marianne Augusta Charlotta Eugenia Lewenhaupt), f. 14 Nov. 1892. [Strömsholm.] Børn:

a. Friherre *Tord Classon*, f. 10 Dec. 1913, Forpagter, g. 15 Sept. 1941 paa Skabersjö m. Friherreinde *Christina Eleonora Thott*, f. 24 Dec. 1918. [Bönnap ved Arrie.] Døtre:

1) Friherreinde *Mariana Tordsdotter*, f. 18 Maj 1944 i Malmø.

2) Friherreinde *Ebba Christina Tordsdotter*, f. 19 April 1946.

b. Friherreinde *Ebba Clasdotter*, f. 2 Juni 1916, g. 19 April 1941 i Strömsholms Slotskapel m. Kaptajn ved Intendanturkåren Greve *Carl Erik Knutsson Lewenhaupt*, f. 4 Juni 1917. [Stockholm.]

c. Friherreinde *Ulla Clasdotter*, f. 22 Maj 1918, g. 1 Febr. 1941 i Strömsholms Slotskapel m. Ritmester ved Kavalleriet *Eric Sørensen*, f. 7 Sept. 1913. [Skövde.]

3. Friherreinde *Ebba Brigitta*, f. 3 Sept. 1890, g. 2 Dec. 1914 m. Friherre *Adolf Vilhelm Bennet til Ljusekulla*, f. 11 Sept. 1877 † 30 Dec. 1930. [Ljusekulla ved Påarp.]

Farfaders Farbrødre:

1. Friherre *Thor*, f. 10 Dec. 1835 † 26 Nov. 1916, g. 26 Juli 1879 m. Grevinde *Hellevid Posse*, f. 27 Aug. 1848 † 13 Maj 1919. Søn:

Friherre *Fredrik*, f. 11 Juli 1881, Ritmester i Skaanske Kavall.-Reg. Res., Brændevinskontrolør (S.Sv.3¹), g. 28 Marts 1912 m. *Anna Sophia Margareta (Greta) Dyrssen* (F.: Ritmester Hans August D. og Anna Maria Gustava Fock), f. 25 Maj 1889. [Ystad.] Døtre:

1) Friherreinde *Anna Margaretha Birgitta*, f. 19 Aug. 1914, g. 4 Nov. 1939 i Göteborg m. Funktionær ved Den svenske Amerika-Linie *Erik Brynolf Petersson*, f. 4 Juli 1903. [Göteborg.]

2) Friherreinde *Ingeborg Hellevid Sofia*, f. 3 Maj 1916, g. 2 Jan. 1944 i Ystad m. Købmand *Einar Nicolai Norin*, f. 7 Nov. 1944. [Göteborg.]

2. Friherre *Ake Valdemar*, f. 5 Febr. 1842 † 14 Febr. 1922. Oberst, g. 16 Febr. 1875 m. Grevinde *Ellen Henriette Agathe Wachtmeister*, f. 25 Dec. 1853 † 16 Aug. 1935. Sønner:

a. Friherre *Ivar Thor Otto*, f. 20 Nov. 1875 † 17 April 1909. Skibskaptajn, g. 15 Maj 1900 m. *Ragnhild Bernhardine Strindberg*, f. 20 Sept. 1876 † 10 Juni 1901. Datter:

Friherreinde *Ragnhild Ebba Ingeborg*, f. 20 Maj 1901, Lærerinde. [Stockholm.]

b. Friherre *Hans Axel Waldemar*, f. 4 Jan. 1878. Oberstlt.* i Armeen, Major* i Svea Livgardes Res. (R.*) (S.Sv.3¹) (B.Z.L.3.²) (Fr.off.de l'instr.publ.), g. 20 Aug.

Thott.

- 1906 m. **M ä r t a** Anna Charlotta af Petersens (F.: Viceherredshøvding Gustaf Herman af P. og Christina Charlotta Ribbing), f. 26 Sept. 1882. [Stockholm.] Børn:
- 1) Friherre **A k e** Waldemar Gösta, f. 28 Nov. 1908, Kaptajn ved Livgrenader Reg. (Tun.N.1.4.), g. 25 Nov. 1939 m. Friherreinde Elsa Marianne Cecilia Wrangel von Brehmer (F.: Godsejer Ritmester Friherre Tønnes Herman W. v. B. og Friherreinde Ulla Jacqueline Louise Bennet), f. 29 Sept. 1913. [Karlstad.] Døtre:
 - a) Friherreinde **U l l a** Märta Birgitta, f. 28 Juli 1941 i Lund.
 - b) Friherreinde **A n n a** **A g n e t e** Cecilia, f. 8 Aug. 1943 i Lund.
 - c) Friherreinde **E b b a** Dagmar Catharina, f. 20 Juni 1947.
 - 2) *Friherre Gösta I v a r*, f. 8 Sept. 1910 † 31 Jan. 1938, g. 10 Jan. 1938 m. Sygegymnast Grevinde Hilla-Brita Wachtmeister (af Johannishus) (F.: Hofstaldmester Greve Claës Arvid Tyko W. af J. og Ebba Wendela Carolina Ericson), f. 7 Juli 1914. [Stockholm.]
 - 3) Friherre **B o** Axel Christer Waldemar, f. 1 Dec. 1915, Kaptajn ved Svea Livgarde, stedfortr. Militærattaché i Washington, g. 11 Sept. 1939 m. **D a g m a r** Nilsdotter Belfrage (F.: Kaptajn Nils Gustaf B. og Hedvig Ragnhild Kristina Fischer), f. 6 Sept. 1917. [Washington.] Døtre:
 - a) Friherreinde **I n g e g e r d** Märta, f. 23 April 1940 i Stockholm.
 - b) Friherreinde **K e r s t i n** Dagmar, f. 18 Jan. 1942 i Stockholm.
 - 4) Friherreinde Märta **C h r i s t i n a** Birgitta, f. 27 Sept. 1918, g. 16 Dec. 1944 i Sthlm. m. Forpagter, Agronom, Ritmester i Kav. Res. Friherre Carl Johan (**J a n**) Jacob Dücker Bennet, f. 4 Sept. 1906 (g. 1^o m. Cecilie Aall, skilt). [Jordberga.]
- c. Friherre **A x e l** Thorbjørn, f. 7 Dec. 1882, Major i Armeen, Kaptajn ved Svea Livgardes Res., Direktør for Vanføreanstalten i Helsingborg (S.Sv.3.¹) (S.N.3) (S.V.3.¹) (R. St. Stan.3), g. 5 Okt. 1906 m. **L o u i s e** Elisabeth Charlotta Reuterskiöld (F.: Landshøvding Carl Lennart Adam Emanuel R. og Grevinde Ingegerd Christina Posse), f. 2 Nov. 1884. [Helsingborg.] Døtre:
 - 1) Friherreinde **K a r i n** Axelsdotter, f. 7 Juli 1909 i Stockholm, g. 9 Maj 1931 m. Legationsraad, Kontorchef* i Udenrigsministeriet, cand. jur. **C a r l** **G u s t a v** Worsaae (R.*D.M.) f. 7 Juli 1896 i Kbh. [Skogstorp.]
 - 2) Friherreinde **S i g r i d** Axelsdotter, f. 1 Dec. 1911, g. 10 Aug. 1939 m. Advokat, jur. kand. Friherre **M a g n u s** Johan Ulric Koskull, f. 17 Marts 1910. [Djurs-holm.]

de Thurah.



Kaptajn og Ekvipagemester Christian Henrik Thura blev adlet 22 April 1773 med Navnet de Thurah. — Vaabenafbildning og fuldstændig Slægttavle, se Aargang 1945.

Lauritz de Thurah, f. 17 Maj 1893 i Charlottenlund (Søn af Skibskonstruktør Christian Erik, f. 11 Maj 1858 † 15 Sept. 1943 og Karen Christine Christensen, f. 17 Febr. 1864, g. 22 Maj 1887 † 26 Aug. 1935), Kasserer, g. 22 Juni

1917 i Kastrup K. m. Rigmor Olga Nielsen, f. 11 Dec. 1895. [Taarnby Villaby, Kastrup.] Børn:

1. Lillian, f. 23 Sept. 1918 i Kastrup, g. 30 Okt. 1937 i Højdevangs K. m. stud. polyt. Reinhold Henry Wilhelmssen, f. 26 Jan. 1917 i Kbh. [Kastrup.]
2. Christian Erik, f. 11 Maj 1921 i Kastrup, Bygningskonstruktør, g. 15 Juli 1944 i Kbh. (Hans Egede) m. Frida Ellen Hjaltason (F.: Kordegn H.), f. 2 Juli 1920 i Kbh. [Herning.] Børn:
 - a. Lauritz Hjalte, f. 26 Juli 1945.
 - b. Isabel Helene, f. 21 Jan. 1947 i Herning.
 - c. Morten Henrich, f. 17 Sept. 1948 i Herning.
 - d. Axel Helge, f. 17 Nov. 1949 i Herning.
3. Gudrun, f. 18 Maj 1925 i Kastrup.

Søskende:

1. Victoria Ingeborg Laura, f. 8 Jan. 1890 paa Christianshavn, g. 21 Okt. 1919 i Hellerup (Mess.) m. Lærer Hans Richard Fabricius, f. 30 April 1893. [Gilleleje.]
2. Astrid Sofie Christine, f. 18 Juli 1891 paa Christianshavn, g. 1^o 17 Maj 1918 i Kastrup K. m. Ingeniør Harald Georg Wilhelm Nielsen, f. 18 Maj 1892, skilt 1 Nov. 1932, g. 2^o 16 Sept. 1939 i Ordrup K. m. Proprietær Frederik Hjort, f. 15 Juli 1863 † 15 Maj 1942. [Baagegaard ved Tommerup.]
3. Axel Eyvind, f. 3 Dec. 1894 i Charlottenlund, Køkkenchef, g. 20 Dec. 1916 m. Græde Isabel Heathfield, f. 11 Dec. 1893. [England.] Datter:

Isabel Jean, f. 20 Febr. 1926, g. 18 Aug. 1945 m. canadisk Lieutenant-Captain William Ronald Ruddell. [Canada.]
4. Albert Immanuel, f. 10 Juli 1902 i Charlottenlund, Maskinkonstruktør. [Sidney.]

Farfaders Broder:

Christian Henrik, f. 9 Juli 1830 † 16 Nov. 1898. Sognepræst. Sønner:

1. Andreas Christian Erik, f. 15 Juli 1860 † 7 Dec. 1907, Tømremester g. 30 Maj 1890 m. Anna Andersen Johansen, f. 17 Febr. 1859 † 9 Okt. 1944. Søn:

de Thurah.

Ove Christian Henrik, f. 2 Aug. 1891 † 7 Aug. 1938, Sekondløjtnant, Vognmand, g. 24 Nov. 1916 m. Soffi Jensen, f. 13 Juni 1890. [K.] Børn:

1) *Helge Christian, f. 17 April 1923 i Kbh., Sekondløjtnant i Livgarden, Forvalter, g. 27 Nov. 1948 i Kalundborg m. Kirsten Elling, f. 18 Marts 1921 i Kalundborg. Søn:*

Christian, f. 29 Aug. 1949 i Kbh.

2) *Birthe, f. 6 Nov. 1924 sst., g. 20 Juli 1946 i Kbh. (F.) m. Sekretær i Udenrigsministeriet cand. jur. William Winther Schmidt, f. 13 Okt. 1918 i Kbh.*

2. *Frøde, f. 17 Marts 1862 † 10 Jan. 1932, Malermester. Døtre:*

af 2. Ægteskab m. Thora Petrea Meier, f. 26 Maj 1861, g. 17 Marts 1891 † 1 Juni 1942:

a. *Karen, f. 26 Aug. 1896 i Kbh., Klosterfrøken i Vemmetofte. [Hellerup.]*

b. *Sylvia, f. 1 Maj 1898 i Kbh., g. 25 Juni 1920 i Hellerup K. m. Direktør Tage Mørk Mønsted, f. 26 Dec. 1898 † 5 Nov. 1943. [Ordrup.]*

c. *Gerda, f. 26 Marts 1900 i Kbh., g. 6 Dec. 1929 i Hellerup (Mess.) m. Fuldmægtig i Livsforsikringsselskabet »Hafnia« Laurits Lund-Jensen, f. 20 Dec. 1896 i Nykøbing S. [Ordrup.]*

d. *Esther, f. 15 Aug. 1902 i Hellerup, g. 25 April 1929 i Hellerup (Mess.) m. Købmand Svend Aage Eskildsen, f. 22 Nov. 1895 i Kbh. [Søborg.]*

Tillisch.



Slægten Tillisch kom til Danmark i Midten af det 17. Aarh. Ved kgl. aabent Brev af 22 Juli 1872 meddeltes der de agnatiske Descendenter af Oberst Georg Frederik Tillisch Anerkendelse som dansk Adel. Slægtens Vaaben blev fastsat ved kgl. Res. af 18 Juli 1905.

Slægten er sandsynligvis en Linie af den fra Hirschberg i Schlesien stammende Slægt, der føres tilbage til Ridderen Hans Tillisch til Hartau (nævnt 1380) og fører samme Vaaben som den danske Linie, hvilket Vaaben anerkendtes ved kejserligt Patent af 10 April 1556. — Fuldstændig Stamtavle og Vaabenafbildning i Farver, se Aargang 1948.

Christian Tyge Tillisch, f. 7 Juni 1903 paa Frederiksberg (Søn af Forpagter Christian Ludvig Caspar Holten, f. 14 Aug. 1871 † 9 Aug. 1937 og Gerda Julie Louise Rothe, f. 25 Marts 1881, g. 20 Nov. 1900, skilt 1911 † 17 Juli 1925), Arkitekt, M.A.A., g. 10 Nov. 1928 i Kbh. (B) m. Minna Henriette Samson (F.: Grosserer Siegfred Julius S. og Eli-

Tillisch.

sabeth Vilhelmine Lund), f. 25 Febr. 1905 paa Frederiksberg.
[Charlottenlund.] Børn:

1. Niels Christian, f. 4 Juli 1934 i Hellerup.
2. Anne Louise, f. 12 Aug. 1938 sst. (Vallø.)

Farfaders Fader:

Christian Ludvig, f. 28 Juli 1797 † 13 Sept. 1844, Kammerherre, Kabinetssekretær. Son:

Frederik Georg Christopher Christian, f. 20 Juli 1841 † 27 Dec. 1900, Kammerjunker, g. 11 Juli 1878 m. Marie Adolphine Franziska Brockdorff, f. 15 Dec. 1850 † 19 Febr. 1920. Børn:

- a. *Mercédès, Henriette Mathilde, f. 17 Juli 1882 paa Aunsøgaard (B.E.M.), Stiftsdame i Vallø. [Vallø Slot.]*
- b. *Christian Ferdinand Frederik, f. 5 Aug. 1886 paa Aunsøgaard, Kammerjunker, Oberstløjtnant* ved Livgarden, Chef* for Kongens Livjægerkorps, Afdelingschef* for Dansk Røde Kors (R.*D.M.) (H.T.H.) (M.T.Kha.) (D.r. K.H.) (B.L.4.) (B.L.II.4.) (B.r.K.M.1.) (F.Æ.L.4.) (Fi. H.R.3.¹) (Fi.S.F.) (Fi.M.M. 1939—40) (Fi.F.K.4.m.r.K.) (N.r.K.FK.) (N.St.O.3.¹) (N.H.VII.F.M.) (S.r.K.F.T.), g. 4 Juli 1912 i Ringe m. Baronesse Emma Schaffalitzky de Muckadell, f. 4 Marts 1889 i Ringe, Formand for Dansk Røde Kors Kreds for Gentofte Kommune, Kolonnefører for Gentofte kvindelige Samaritaterkolonne (D.r. K.H.) (M.T.Kha.) (B.K.6.) (F.M.R.2.) (S.r.K.F.T.). [Charlottenlund.] Sønner:*

1) *Frits Gustav, f. 16 Okt. 1915 paa Frederiksberg, Kammerjunker, Kaptajn, Chef for Forsvarsstabens Adjudanturafd., Adjutant hos Forsvarschefen (A.M.F.) (Stb. M.C.F.) g. 25 April 1940 i Hellerup (Mess.) m. Ide Margrethe Lange (F.: Rentier Vilhelm Henrik Hahn Visby L. og Marie (Mimi) Mathiesen), f. 17 Dec. 1917 i Hellerup. [Charlottenlund.] Børn:*

- a) *Anne Margrethe, f. 22 Marts 1942 i Kbh. (Vallø.)*
- b) *Christian Frederik, f. 23 Juli 1943 i Kbh.*

2) *Jørgen, f. 10 Febr. 1917 paa Frederiksberg, Sekondløjtnant ved 5. Regt., Sekretær i International Tuberkulosis Campaign (M.T.Kha.), g. 6 Dec. 1949 i Ørgryta gl. K., Göteborg m. Kerstin Gunvor Uhlén (F.: Direktør Sven U. og Anna Börjeson), f. 3 Febr. 1919. [Charlottenlund.]*

Farfaders Farbrødre:

1. *Poul Christian, f. 20 Febr. 1805 † 29 Aug. 1876, Sognepræst. Sønner:*

- a. *Nicolaj Jakob Flemming, f. 6 Marts 1844 † 10 Jan. 1917. Forpagter, g. 24 Maj 1876 m. Adelaide (Adela) Sæltøft, f. 9 Junj 1852 † 17 April 1933. Børn:*

• 1) *Paul Christian, f. 12 Aug. 1877 † 5 Jan. 1950, Politifuldmægtig, Landsretssagfører, g. 8 Dec. 1904 i*

Tillisch.

- Kbh. (Jac.) m. Johanne Louise (Vitt e) Rottbøl Koefoed, f. 11 Juli 1877 sst. [K.] Døtre:
- a) **A n i t a** Emmy Adela, f. 29 Febr. 1908 i Næstved, g. 23 Sept. 1932 i Kbh. (B) m. Professor, Dr. med. **J u l i u s** Engelbreth-Holm, f. 22 Jan. 1904 i Kbh. [Gentofte.]
 - b) **I d a** Elisabeth (I d a l i s), f. 23 Nov. 1913 i Kbh., g. 29 Marts 1946 i Kbh. (B) m. Farmer, Lieutenant **P o u l** Erik Helenius Hoff, f. 18 Marts 1913 i Flødstrup. [Kenya.]
- 2) **H e n r y** Christian Emil, f. 18 Aug. 1879 paa Gunderup, Herfølge, Civilingeniør, g. 9 Juni 1908 i Kbh. (Jac.) m. Julie Felizia (J u t t e) Koefoed, f. 25 Aug. 1879 sst. [K.] Børn:
- a) **E m m y**, f. 16 Nov. 1909 i Neuss a. Rhein, Forstanderinde ved Finsensinstituttet - Radiumstationen, overord. Stiftsdame i Vallø. [K.]
 - b) **D a g m a r**, f. 20 Sept. 1911 i Neuss a. Rhein, Civilingeniør, overord. Stiftsdame i Vallø. [K.]
 - c) **I n g r i d**, f. 19 Dec. 1915 i Harburg, Personalekonsulent, overord. Stiftsdame i Vallø [K.]
 - d) **H e n r i k** Vilhelm Frederik, f. 31 Jan. 1919 i Aarhus, Kaptajnløjtnant af Artilleriet, g. 29 Juni 1946 i Kbh. (B.) m. Comtesse **B e r e t e** Moltke, f. 25 Jan. 1925 i Kbh. [K.] Døtre:
 - (1 **E l s e b e t**, f. 27 Marts 1947 i Kbh. (B) (Vallø).
 - (2 **B e n e d i c t e**, f. 11 Juni 1948 i Kbh. (B) (Vallø).
- 3) **F r e d e r i k** Ferdinand, f. 13 Jan. 1882 † 8 Okt. 1918. Civilingeniør, g. 17 Juni 1911 i Frederiksberg K. m. **I n g e b o r g** Hertha Paludan-Müller (F.: Apoteker **A l f r e d** Benedikt P.-M. og Julie Pauline Blom), f. 26 Febr. 1883 i Christiansted. [K.] Sønner:
- a) **N i e l s** Benedict, f. 26 Sept. 1912 i Kbh., Sekondløjtnant i Livgarden, Bankfuldmægtig, g. 1 Dec. 1945 i Skjødstrup m. Comtesse **D a g m a r** Sophie Elé Knuth, f. 18 Marts 1915 i Kbh. [Kgs. Lyngby.] Døtre:
 - (1 **L o u i s e** Antoinette, f. 6 Dec. 1946 i Hellerup (Fr.berg K.) (Vallø).
 - (2 **M i n n a** Benedicte, f. 3 Juli 1949 i Hellerup (Virring K.) (Vallø).
 - b) **F l e m m i n g** Ferdinand, f. 11 Nov. 1917 i Kbh., Kaptajn i Artilleriet, g. 31 Aug. 1943 i Frederiksberg K. m. **E v a** Paludan-Müller (F.: Departementschef, cand. jur. Kai P.-M. og Karen Agnes Sofie Rode), f. 10 Marts 1921 paa Frederiksberg, separeret. [K.] Børn:
 - (1 **A s t r i d**, f. 19 Sept. 1944 i Kbh. (Vallø).
 - (2 **S t e e n** Frederik, f. 8 Jan. 1947 i Kbh. (G)).

- 4) Carl Johan, f. 17 Okt. 1884 paa Gunderup, Herfølge, Veksellerer. [K.]
- 5) Eleonora Dorothea Elisabeth, f. 22 Maj 1886 paa Gunderup, Herfølge, overord. Stiftsdame i Vallø. [K.]
- b. *Christian Ludvig Henrik*, f. 27 Dec. 1846 † 5 Febr. 1891, Forpagter, g. 7 Nov. 1879 m. *Anna Marie Kirstine Schrøder*, f. 3 Aug. 1857 † 29 April 1941 (hun g. 2^o m. Forpagter Niels Marius Søndergaard † Sept. 1938).
Børn:
- 1) Frederik (Frits) Ferdinand, f. 24 Dec. 1881 paa Svenstrup, Skibsinspektør i Østasiatisk Kompagni (R.*), g. 4 Okt. 1913 i Kbh. (B) m. Julie Sophie Annette Augusta Teisen (F.: Proprietær Hans T. og Baronesse Augusta Emilie Charlotte Adolphine Iuel-Brockdorff), f. 18 Marts 1881 paa Keirup, Kjølstруп. [K.]
Børn:
- a) Karen, f. 5 Aug. 1915 paa Frederiksberg, eksam. Lærerinde, g. m. Sektionschef i Civilforsvarskorpset Christian Wilhelm John Ross. [Charl.]
- b) Palle, f. 2 Aug. 1920 i Hellerup, Landsretssagfører, Sekretær i »A. P. Møller«. [K.]
- 2) Poul Christian, f. 8 Juni 1883 paa Svenstrup, Landmand, g. 23 Juni 1915 i Salta, Argentina, m. Anna Emmeline Richens (F.: Kontorassistent Edward R. og Amy Mason), f. 1 April 1888 i London. [Hellested.]
Børn:
- a) Christian Henrik Edwin, f. 19 Maj 1917 i Argentina, Assistent i Falcks Redningskorps, g. 1 Sept. 1946 m. Grete Marie Frederiksen (F.: Magasinformand Hans F. og Ingeborg Petersen), f. 23 Dec. 1923. [K.] Datter:
Alhed Maria Annette, f. 16 Sept. 1947.
- b) Anna Elizabeth (Bettie), f. 12 Dec. 1919 sst., g. 20 Febr. 1943 i Gentofte (b.v.) med Museumsinspektør, mag. art. Mogens Gjødesen, f. 15 Juli 1915 i Kbh. [Charl.]
- c) Poul Victor, f. 28 Marts 1921 sst., Mejerist. [Billerup-Bov.]
- d) Johannes Carl (Johnny), f. 4 Febr. 1923 sst., Skovfoged. [Jensgaard, pr. Horsens.]
- 3) George Frederik, f. 21 Sept. 1884 paa Svenstrup, g. 4 Okt. 1913 m. Jenny Jensen (F.: Urmagermester Christian J. og Maren Petersen), f. 20 Sept. 1890 i Kolding. [K.]
- a) Poul Christian, f. 2 Febr. 1917 i U.S.A., Søløjtnant I i Res., g. 9 Nov. 1947 i Skelskør m. Ellen Elise Christiansen (F.: Læge Jens Christian Emarus C. og Ebba Kirstine Poulsen), f. 14 Febr. 1923 i Skelskør. [San Francisco.]

Tillisch.

- b) *Jenny Johanne*, f. 11 Aug. 1924 i U.S.A., Kontorassistent, g. [San Francisco.]
- 4) *Alhed Marie*, f. 9 Sept. 1885 paa Svenstrup, Missionær, g. 15 Juni 1928 m. Missionær *Ville Villen*, f. 13 April 1890. [Sudan.]
- 5) *Henrik Wilhelm*, f. 11 Aug. 1888 paa Svenstrup, Forpagter, g. 14 Maj 1919 m. *Thora Mathilde Sonne* (F.: Forpagter *Ole Christian Saxtorph S.* og *Sophie Caroline Amalie Göttig*), f. 7 Dec. 1889 paa Knuthenborg. [Øbjerggaard ved Lundby.] Sønner:
- a) *Holger*, f. 9 Juni 1921 paa Frederiksberg, cand. jur. [K.]
- b) *Erik*, f. 13 Juni 1925 paa Frederiksberg, Forststuderende. [K.]
2. *George Flemming*, f. 6 Marts 1807 † 5 Juni 1872, Kammerherre, Herredsfoged. Søn.
- Frederik Ferdinand*, f. 13 Juni 1850 † 2 Okt. 1908, Overintendant, g. 30 Okt. 1889 m. *Constance Christensen*, f. 13 Marts 1869 † 3 Juni 1947. Børn:
- 1) *Gerd Augusta*, f. 23 Aug. 1890 i Kbh., g. 9 Nov. 1926 sst. m. Malermester *Frederik Andersen Møller*, f. 29 Jan. 1867 i Viborg. [Gentofte.]
- 2) *George*, f. 21 Dec. 1892 i Kbh., Løjtnant* af Res. ved Gardehusar-Reg., Instruktør i den canadiske Hær, Lagerforvalter, g. 1^o 18 April 1921 i Kbh. m. *Esther Wiboltt*, f. 13 Aug. 1901, skilt 30 Jan. 1930 (hun g. 2^o 25 April 1930 m. Korrespondent *Svend H. H. Brincker*); 2^o 30 Dec. 1941 i Canada m. *Cecilia Doreen Bailie* (F.: *John B.* og *Sarah Hagan*), f. 3 April 1909 i Ballyboghilbow, Irland. [Canada.] Søn:
- af 1. Ægteskab:
- Frits*, f. 15 Sept. 1925 i Nakskov, Sekondløjtnant ved Gardehusar Rgmt. (Chr.X.M.M.) [K.]



Tramp—Trampe.

Gammel pommersk Adelslægt, Trampe, der kom til Danmark i Slutningen af det 17. Aarh. Generalmajor Philip Detlev til Fjellebro, der 15 Marts 1736 af Kejser Carl VI. var bleven ophøjet til Rigs greve, optoges 26 Juli 1743 i den danske Grevestand — ifølge det paa Latin affattede Patent som »comes a Trampe». — De fleste Medlemmer af Slægten skriver sig dog fremdeles med det oprindelige Navn Trampe; men Efterkommerne efter Hofchef, Kammerherre, Greve August T. skriver sig, ligesom denne Trampe. — Udførlig Slægttavle og Vaabenafbildning i Farver, se Aarg. 1934.

Den danske Linje.

Greve Willy Constantin Tramp, f. 15 April 1900 (Søn af Kaptajn Greve Helge, f. 9 Jan. 1871 † 28 Maj 1950 og Catherine Marie Desiré Bomhals, f. 19 Juni 1876 † 6 Okt. 1931), Styrmand, g. 2 Okt. 1926 m. Anna Wilhelmine Julie Kann, f. 3 Sept. 1905. [K.] Dotre:

1. Comtesse Helga, f. 16 Aug. 1931.
2. Comtesse Kirsten Julie, f. 6 Sept. 1933.

Faders Søskende:

1. Comtesse Agnesa Lucca, f. 9 Aug. 1869, fører efter Bevilling i New York Navnet de Vermont, g. 1^o 15 Nov. 1894 m. Boghandler Siegfried Michaelsen, f. 27 Dec. 1867 † 15 Juli 1896, 2^o i Maj 1903 m. Lektor, Dr. phil. Carl Christian Hansen, f. 20 Juni 1876, skilt. [Chicago.]
2. Greve Kay, f. 1 Febr. 1874 † 17 Febr. 1945, g. 23 Sept. 1910 m. Julie Maegaard, f. 21 Juni 1875. [Abbatsford, Canada.] Søn:
Greve Flemming, f. 1 Nov. 1911, g. 14 Dec. 1935 m. Hazel Oliver, f. 15 Sept. 1915, skilt 1948. [Vancouver.]

Farfaders Broder:

Greve Adam Gebhardt Rudolph, f. 3 Jan. 1848 † 8 Okt. 1912, g. 7 Juni 1872 m. Rosa Johanne von Holstein-Rathlou, f. 12 Febr. 1851 † 3 Juli 1938. Datter:

Comtesse Ebba, f. 2 April 1885, Medredaktør ved Den danske Pioner, Lærerinde i Sang og Komposition ved Oak Grove Konservatoriet i Maine, g. 1^o 7 Nov. 1911 m. Direktør Henrik Wilhelm Bechshøft, f. 31 Maj 1885, skilt 1921; 2^o 11 Okt. 1940 i Portland, Maine, m. Postmester Frede Westergaard, f. 27 Maj 1874 † 16 Okt. 1948; 3^o 21 Okt. 1949 m. Farmer Hans Rudolf Launsky, f. 11 Marts 1879 i Jylland. [Basleford Farms, Nebraska.]

Farfaders Farfaders Broder:

Greve Frederik Christopher Just Gerhard Trampe, f. 9 April 1774 † 4 Febr. 1848, Kommandør. Søn:

Greve Jørgen Detlev, f. 5 Maj 1807 † 5 Marts 1868, Kammerherre, Stiftamtmand. Sønner:

a. Greve Jørgen Christian, f. 23 Febr. 1838 † 12 Aug. 1926, cand. polit., g. 1 Juni 1875 m. Hanna Emma Christiane Fridericia, f. 30 Jan. 1847 † 1 Nov. 1879. Børn:

- 1) Comtesse Ella Christiane Susanne Frederikke, f. 18 Marts 1877 paa Frederiksberg, g. 15 Nov. 1901 i Kbh. (Matt.) m. Sognepræst Adolf Siegfred Hedegaard Nissen, f. 24 Marts 1868 † 2 Maj 1933. [K.]

- 2) Greve Christopher Sophus Fridericia, f. 9 Juni 1879 paa Frederiksberg. Kammerherre, Hofmarskal*, Hofchef* hos Hds. M. Dronning Alexandrine, Kaptajn* i Livgarden, Adjutant* hos Kong Christian X, Direktør for De danske Kongers kronologiske Samling paa Rosenborg, Formand i Bestyrelsen for Det nationalhistoriske Museum paa Frederiksberg (S.K.D.M.) (Chr.X. M.T.) (H.T.H.) (B.L.II.3.) (F.Æ.L.3.) (I.F.2*) (I.Kr4) (M.Gr.3) (Mon.H.C.2.) (N.O.N.1.) (N.St.O.1.) (O.H.&F.3.2) (S.H.E.2.) (S.Kr.3.) (Stb.V.2.) (S.N.1.) (S.Sv.3.2) (S.V.3.2), g. 10 Okt. 1907 i Kbh. (G) m. Adelgunde von Scholten, f. 21 Okt. 1881 paa Nedergaard ved Kolding. [K.] Datter:
Comtesse Elisabeth Adelgunde, f. 12 Sept. 1910 i Kbh., g. 22 April 1937 i Kbh. (C) m. cand. act., Aktuar i Forsikringselskabet »Danmark« Frantzowitz, f. 28 Juni 1900 paa Frederiksberg. [K.]
- b. Greve Adam Rudolph, f. 20 April 1844 † 9 Sept. 1908, Overretssagfører, g. 6 Maj 1876 m. Anna Charlotte Theodora von Scholten, f. 11 Sept. 1852 † 5 Nov. 1940. Datter:
Comtesse Dagmar, f. 26 Nov. 1881, g. 30 Juni 1909 i Kbh. (B) m. Kommandørkaptajn af Res., Direktor* i »Det store nordiske Telegrafelskab« Niels Knud Harald Falk Bonde, (K.2D.M.) f. 24 Okt. 1882 i Kbh. [K.]
- c. Greve Christian Adolph, f. 14 April 1846 † 7 Sept. 1907, Postmester og Telegrafbestyrer i Præstø, g. 5 Sept. 1875 m. Aurora Ingeborg Didrikka Sveinbjørnson, f. 23 April 1853 † 1935. Børn:
1) Greve Jørgen Theodor, f. 3 Juli 1878 i Kbh., Proprietær,* g. 1^o 5 Aug. 1905 i Veterslev K. m. Elina Petrea Henriette Muus, f. 23 Dec. 1871 † 6 Sept. 1906, 2^o 23 Sept. 1912 i Tullerup K. m. Laura Stephania, født Jensen-Twilde, f. 7 Marts 1868 † 4 April 1948 (g. 1^o m. Premierløjtnant Edmund Troost † 21 Dec. 1910). [K.] Datter:
af 1. Ægteskab:
Comtesse Elina Dorthea Ingeborg Karen, f. 2 Sept. 1906, overord. Stiftsdame i Vallø [K.]
- 2) Greve Frederik Carl, f. 9 Marts 1881 † 20 Marts 1939, Overassistent, g. 9 Maj 1914 i Toxværd K. m. Anna Olesen, f. 14 Juni 1886. [K.] Datter:
Comtesse Karen Signe Lauretta Ingeborg, f. 16 Marts 1917, g. 1^o 23 Nov. 1940 m. Premierløjtnant Mogens Rosenløv, f. 4 Sept. 1917, skilt; 2^o 20 Aug. 1945 i Gentofte K. m. Direktør Sven Bøgelund-Jensen, f. 8 Sept. 1898. [K.]
- 3) Comtesse Ingeborg Caroline Kirstine, f. 16 Juni 1884, g. 3 Dec. 1908 i Kbh. (Johs.) m. Læge Axel Harald Valdemar Bentsen, f. 12 Juni 1872 i Kbh. [K.]

Trampe.

- 4) Comtesse **Hanna Emma Christiane**, f. 5 Jan. 1886, g. 11 Nov. 1911 i Præstø K. m. Bygningstegner **Gustav Olaf Lindhard**, f. 4 Marts 1883. [K.]
- 5) Greve **Sophus Carl Rudolph Christian**, f. 4 Jan. 1891, Oberst, Kommandant paa Bornholm, Udskrivningschef paa Bornholm og Chef for Bornholms Værn (K.²D.M.) (H.T. H.) (N.St.O.2.²), g. 14 Febr. 1919 i Kbh. (G) m. **Isolde Stephanie Fredericke Troost**, f. 3 Juni 1897. [Rønne.]
Sønner:
 - a) Greve **Torben Etmund Jørgen**, f. 3 Dec. 1922, g. 13 Sept. 1949 m. **Ruth Mariane Iversen**, f. 1 Febr. 1927. [Fredericia.]
 - b) Greve **Karl Christian**, f. 25 Maj 1924, Søløjtn.
 - c) Greve **Erik Gerhard Adam Frederik**, f. 28 Marts 1926, Sekondløjtnant. [Frederiksberg Slot.]

Den svensk-norske Linje.

Greve **Jens Adam Carl Lorents Trampe**, f. 18 Nov. 1866 (Søn af Greve **Jens David Carl Valdemar**, f. 2 Sept. 1841 † 6. Jan. 1916 og **Josephine Kielland**, f. 16 Febr. 1842 g. 23 Nov. 1865 † 13 Febr. 1879). Rentier. Ingeniør,* g. 1^o 5 Okt. 1898 m. **Rachel Moore Barker**, f. 21 Juli 1867 † 23 Maj 1942, 2^o 24 Okt. 1945 m. **Harriet L. Brown**, f. 9 Aug. 1874 i Boston (g. 1^o m. **Advokat Thomas Earle White** †, 2^o Bankier **Alfred Wetherill Hansell** †). [Philadelphia, Pa., U.S.A.]

Søskende:

- af Faderens 1. Ægteskab (se ovenfor):*
1. Greve **Comer Brunius**, f. 7 Marts 1869 † 26 Maj 1931. *Literat, Godsejer*, g. 1^o 19 Juli 1893 m. **Johanne Emilie Clara Breitenbach**, f. 21 Aug. 1868, skilt † 11 Jan. 1923. 2^o 4 Marts 1917 m. **Pauline Sidonie Else Birkenstock**, f. *Feistkorn*, f. 3 Juni 1873, skilt † 18 Maj 1930, 3^o 26 Sept. 1921 m. **Maria Bauer**, f. 26 Marts 1880. [Björkeberga ved Osby, Skaane.] Børn:
af 1. Ægteskab:
 - a. Greve **Carl Jørgen Gomer Philipp Detlev**, f. 27 Juni 1896. Landmand [Hønjarum ved Osby].
 - b. Comtesse **Ingeborg Signe Thyra**, f. 6 Dec. 1897. [Berlin.]
 - c. Comtesse **Ragnhild Ingegerd**, f. 29 Juni 1899, g. 1^o 16 Sept. 1919 m. Professor **Georg Alexander Mathey**, f. 13 Sept. 1884, skilt, 2^o 25 Marts 1926 m. *Fabrikerer*, Dr. jur. **Friedrich Rudolph Wahl**, f. 13 Febr. 1894, skilt, 3^o 1932 m. *Advokat, Friherre von Brandenstein* † 25 Nov. 1936. [Berlin.]
 2. Greve **Rudolph Valdemar Jørgen**, f. 22 Juli 1873 † 13 Dec. 1946, *Økonomichef*, g. 1^o 27 Sept. 1905 m. **Erika Margareta Borg**, f. 21 Juni 1879 † 30 Aug. 1918, 2^o 27

Trampe.

Juli 1919 m. Olga Caroline Westerberg, f. 1 Nov. 1898.
[Mörsil i Jämtland.] Børn:

af 1. Ægteskab:

- a. Comtesse Dagmar Marianne, f. 25 April 1907. [Uppsala.]
- b. Comtesse Thyra Hervor, f. 10 Maj 1909, g. 30 Okt. 1933 m. Jernbanetjenestemand John Nilson, f. 30 Aug. 1896. [Østersund.]
- c. Greve Jens Anders Filip Rudolf, f. 30 Jan. 1911, Kaptein ved Pansertropperne. [Stockholm.]
- d. Comtesse Thyra Frederikke Josephine, f. 21 Sept. 1917, Kamrer. [Storlien og Sthlm.]

af 2. Ægteskab:

- e. Comtesse Torgerd Asløg, f. 15 Dec. 1920, teknisk Assistent. [Mörsil.]
- f. Greve Rune Waldemar Massman, f. 14 Juli 1922, Ingeniør ved Elektro-Skandia, g. 24 Juni 1949 m. Svea Hildur Köhl, f. 2 April 1916 i Sveg, Jämtland. [Østersund.]
- g. Comtesse Olga Marie, f. 25 Marts 1926, g. 12 Maj 1946 m. pol. mag. Staffan Walter Berg von Linde, f. 24 Febr. 1918. [Sthlm. - New York.]
3. Greve Nils Eduard Fredrik, f. 9 Sept. 1875, Købmand, g. 3 April 1904 m. Iris Tinny Mathilda Kristina Ericson, f. 13 Juli 1883. [Saltsjö-Duvnäs ved Stockholm.] Søn:
Greve Carl Philip Fredrik Detlev, f. 2 Febr. 1905, Forstmester, g. 22 Aug. 1942 m. Vega Hilma Alfrida Nilsson, f. 24 April 1906. [Sthlm.]
4. Comtesse Agnes Thyra Frederikke, f. 5 Nov. 1876, g. 22 Jan. 1912 m. Skibsreder Herman Lennart Corfitzon, f. 30 Nov. 1860 † 17 Dec. 1919. [Malmø.]

af Faderens 2. Ægteskab m. Hedvig Frida Wetter- quist, f. 30 Aug. 1859, skilt † 15 Jan. 1922:

5. Greve Carl Harald Detlev, f. 28 Marts 1886, Regnskabsfører* i den kgl. Generaltolddirektion, Fil. stud. ved Stockholms Högskola. [Stockholm.]

af Faderens 3. Ægteskab (se nedenfor):

6. Comtesse Marianne Johanna Bernhardina, f. 16 Febr. 1904, Rødekorssøster, Oversygeplejerske ved Borgerskaps Enkehus. [Stockholm.]
7. Comtesse Emmy Thorborg Alva Caroline, f. 28 Jan. 1906, g. 1932 m. ekstraord. Hofretsnotar, Bankdirektør Tore Nordling. [Västerås.]

Faders Enke:

- g. Enkegrevinde Alva Malvina, født Berlin, f. 17 Juni 1877, g. 22 April 1903, Enke 6 Jan. 1916. [Stockholm.]

Faders Broder:

Greve Adam Fredrik til Mjölkeröd og Knäm i Bohus-

Trampe.

- län, f. 7 Jan. 1854 † 18 Juli 1908, Kaptajn, g. 1 Dec. 1882 m. Frida Lundin, f. 11 Marts 1865 † 19 Febr. 1916. Børn:*
- Comtesse Dagmar Marianne til Mjölkeröd og Knäm i Bohuslän, f. 3 Jan. 1884, g. 15 April 1911 m. Civilingeniør, Disponent Gunnar Olof Jacobson, f. 28 Juni 1882, skilt 17 Juni 1929. [Mjölkeröd ved Sannäs.]*
 - Greve Jens Ragnar, f. 26 Febr. 1885, svensk Løjtnant,* preuss. Kaptajn* (Pr.J.K.) (Ty.K.Æ.K.). [Göteborg.]*

Farfaders Fader:

Greve Frederik Christoph, f. 19 Juni 1779 † 19 Juli 1832, Kammerherre, Stiftamtmand. Søn:

Greve Adam Johan Frederik Poulson, f. 10 Sept. 1798 † 8 Aug. 1876, norsk Øverste Kammerjunker, Amtmand. Søn: Greve Jens Edvard, f. 8 Okt. 1838 † 30 Nov. 1893 Kommandørkaptajn i den norske Marine, g. 30 Aug. 1865 m. Mariane Margrethe Birgitte Thøgersdatter Hagemann, f. 15 Dec. 1843 † 3 Okt. 1940. Datter:

Comtesse Ninni Henriette, f. 17 Maj 1868 i Trondhjem, g. 29 Aug. 1896 i Horten m. extraord. Professor i slaviske Sprog, cand. mag. Olaf Broch, f. 4 Aug. 1867. [Oslo.]

Treschow I.



Konferensraad Michael Treschow blev adlet ved Patent af 9 Okt. 1812. — Vaabenafbildning i Farver og udførlig Slægt-tavle, se Aarg. 1889 og 1948.

I. Linje.

Michael Scheel Treschow, f. 31 Marts 1880 i Roskilde (Søn af Fabrikejer Michael, f. 31 Aug. 1853 † 20 Dec. 1896 og Ulrikka (Ulla) Marie Augusta Scheel, f. 27 Febr. 1860, g. 20 Nov. 1878 † 31 Juli 1927), Besidder af det Treschow'ske Fideikommis, Bankfuldmægtig, g. 1^o 25 Maj 1907 m. Elisabeth Frederikke Maria Alexandra Nielsen, f. 21 Juni 1878 † 30 Dec. 1924, 2^o 7 Febr. 1929 i Roskilde (Dom K.) m. Vilhelmine (Minnie) Augustine, født Grølsted (F.: Købmand Heinrich Valentin G. og Signe Petersen), f. 15 Nov. 1882 i Chicago (g. 1^o m. Henry Glosimodt). [K.] Søn:*

af 1. Ægteskab:

Michael Mogens, f. 25 Marts 1911 i Kbh., Magasinforvalter ved D.F.J., g. 15 Juni 1946 i Frederiksborg Slots K. m. Sygeplejerske Ingeborg Margrethe Fiil (F.: Gartner Laurits Peter F. og Maren Christensen), f. 17 Aug. 1910 i Brøndum. [Frederiksværk.]

II. Linje.

Johan August Treschow, f. 22 Jan. 1876 paa Tidö (Søn af Kammerherre, cand. jur. Peter Oluf Brøndsted til Tidö og Askö, f. 21 Jan. 1843 † 1 Dec. 1881, og Johanna Sophia Gripenstedt, f. 12 Aug. 1849, g. 27 Juli 1871 † 3 Febr. 1907), Løjtnant* ved Livreg. Husarer, Æresmedlem af det kgl. svenske Landbrugsakademi (S.N.3.) (S.V.2¹), g. 24 Maj 1906 i Stockholm m. Charlotte Marianne (Anne) Reuterskiöld (F.: Oberst Axel Magnus Otto R. og Charlotte Gustafva Amalia Matilda Grevinde Wrangel), f. 21 Jan. 1877 i Västerås. [Målhammar ved Enköping.] Børn:

1. Johan August Axel til Målhammar, f. 1 Febr. 1910 paa Målhammar, jur. kand., Kansliråd i Forsvarsdepartementet, Ritmester i Kavalleriets Res., g. 18 Juli 1942 i Stockholm m. Friherreinde Marianne Sigrid Elisabet von Essen (F.: Hovintendent Gustaf Adolf Friherre v. E. og Ebba Hedvig Charlotte Rosenblad), f. 26 Juni 1919 i Skövde. [Stockholm.] Børn:
 - a. Fredrik Johan August, f. 22 Juli 1943 i Stockholm.
 - b. Michaëla Ebba Marianne, f. 2 Aug. 1945 i Stockholm.
2. Peder Olof, f. 20 April 1912 paa Målhammar, cand. merc., Diplom fra Handelshøjskolen, Kamrer og Kalkylchef i A. B. Förenade Genfabrikerne, g. 3 Aug. 1940 i Stockholm m. Karin Anne-Marie Amundson (F.: Arkitekt Erik Elias A. og Karin Tyyini Appelgren), f. 27 Febr. 1916 i Stockholm. [Norrköping.] Døtre:
 - a. Karin Marianne, f. 29 Maj 1941 i Stockholm.
 - b. Eva Birgitta Sophie, f. 23 Febr. 1943 i Stockholm.
 - c. Helena Charlotte, f. 20 Nov. 1945 i Stockholm.
 - d. Eva Johanne Palæmona, f. 9 Marts 1948.
3. Eva Charlotte Marianne, f. 4 Juli 1914 paa Målhammar, g. 1^o 19 Juni 1937 m. Friherre Anders Gustaf Fredrik Koskull, f. 30 Marts 1908 † 11 Okt. 1941, 2^o 18 Aug. 1946 i Helsingfors m. kand. Gustaf Torsten Haraldson Silander, f. 19 Aug. 1923 i Helsingfors. [Stockholm.]

Søskende:

1. Eva Frederikke, f. 19 Marts 1873 paa Fritzøehus, g. 18 Jan. 1894 i Västerås m. Oberst Frederik Wilhelm Löwenborg, f. 19 Sept. 1867 † 27 Okt. 1938. [Stockholm.]
2. Fritz Michael til Fritzøe og Karsholm, f. 12 Okt. 1879 paa Tidö, cand. jur., (R.*) (S.V.2.2) (N.St.O.3.2) (M.C.3.1), g. 16 Maj 1911 i Oslo m. Anna Faye (F.: Godsejer, Kammerherre Fredrik Emil F. og Sigrid Marie Dahll), f. 23 Maj 1882 paa Dal, Ullensaker. [Fritzøehus ved Larvik.] Børn:

Treschow I.

- a. *Willum Frederik (Fritz)*, f. 11 Febr. 1912 † 25 Marts 1947, Kaptajn i det norske Luftforsvar, g. 19 Juli 1939 i Chicago m. Friherreinde Margareta Elisabeth Thott, f. 17 Maj 1912 paa Bastionen, Skabersjö. [Fritzøe.] Søn:
Fritz Peder Michael, f. 14 Maj 1943 i Santa Barbara.
- b. *Marie Sofie Mansbach*, f. 5 Aug. 1913 paa Fritzøe. [Fritzøehus.]
- c. *Gerhard Aage Fritz Michael*, f. 8 Marts 1923 i Oslo, Sekondløjtnant i R. N. A. F. g. 20 Sept. 1948 m. Bachelor of Arts ved Vassar College, U.S.A., *Nanna Meidell* (F.: Generaldirektør Arne M. og Asta Trojel), f. 8 Nov. 1926. [Fritzøe.]

Farfader:

- Michael til Lyngbaksgaard og Karsholm*, f. 2 Aug. 1814 † 1 April 1901. Søn:
Michael Aagaard til Sannarp, f. 17 Sept. 1848 † 10 Febr. 1919, g. 29 Sept. 1879 m. *Baronesse Rosalie Armentie Regitze Emilie Alexandra Berner-Schilden-Holsten*, f. 16 Jan. 1860 † 24 Juni 1931. Børn:
- a. *Els e*, f. 8 Juli 1880 paa Sannarp, g. 15 Okt. 1903 i Årstad m. Oberstltnt. *Henrik Alexander Sebastian Tham*, f. 8 Febr. 1875 † 24 Maj 1936. [Saltsjöbaden.]
 - b. *Niels til Hjuleberg og Sannarp*, f. 15 Aug. 1881 paa Sannarp, Landbrugskandidat, jourh. Direktør i og Formand i Bestyrelsen for Hypotekforeningen, Gøteborg, g. 21 Juli 1910 i Frederiksberg K. m. *Comtesse Ragnhild Danneskiold-Samsøe*, f. 31 Juli 1882 paa Brattingsborg. [Hjuleberg ved Heberg.] Sønner:
 - 1) *Gert*, f. 3 Nov. 1913 paa Hjuleberg, Student, Kaptajn i Reserven ved Skaanske Panser-Reg. Godsinspektør paa Hækkeberga, g. 20 Juni 1942 m. Friherreinde *Ulla Wrangel von Brehmer* (F.: Godsejer, Ritmester, Friherre Tønnes Herman W. v. B. og Friherreinde *Ulla Jacqueline Louise Bennet*), f. 26 April 1919. [Hækkeberga.] Sønner:
 - a) *Niels Michael Aage*, f. 22 April 1943 i Helsingborg.
 - b) *Henrik Mogens*, f. 5 Nov. 1946 paa Skoggård.
 - 2) *Hans Mogens*, f. 1 Juli 1915 paa Hjuleberg, Skovforvalter ved Hjuleberg og Sannarp Godser. [Hjuleberg ved Heberg.]
 - c. *Ingeborg*, f. 23 Sept. 1882 paa Sannarp. [Borgen, Kulla Gunnarstorp, Hittarp.]
 1. *Michael*, f. 30 Jan. 1884 paa Sannarp, g. 6 Marts 1914 i Kbh. (B) m. *Comtesse Wanda Danneskiold-Samsøe*, f. 5 Juli 1892 i Kbh. (B) (M.T.Kha.) (S.r.K.F. T.) [Dyrehaven ved Nyborg.] Børn:

- 1) **Frederik Willum**, f. 30 Nov. 1914 paa Steensballegaard, Landbrugskandidat. [Alberta, Canada.]
- 2) **Valdemar Michael**, f. 23 Jan. 1916 paa Steensballegaard, Sekondløjtnant i Livgarden, g. 7 Febr. 1940 i Kbh. (B) m. **Harriet Inge Louise (Inge Lise) Wedel Jarlsberg Hoppe**, f. 9 Juni 1918 † 8 Sept. 1950. [Toftholm pr. Mørkøv.] Børn:
 - a) **Inge Agnete**, f. 6 Febr. 1941 paa Toftholm. (Vallø.)
 - b) **Merete**, f. 18 Sept. 1942 paa Toftholm. (Vallø.)
 - c) **Karen Margrethe**, f. 11 Juli 1944 paa Toftholm. (Vallø.)
 - d) **Ivar Michael Fritz**, f. 11 Jan. 1948 paa Toftholm.
- 3) **Michaela**, f. 15 Juni 1919 paa Steensballegaard, Konventualinde i Gisselfeld adelige Jomfrukloster. Sekretær hos den danske Militærattaché. [London.]
- e. **Gustav Alexander Frederik**, f. 1 Sept. 1885 paa Sannarp, cand. phil., Amtsinspektør* i Assurancekomp. Baltica, g. 8 Maj 1913 i Kbh. (B) m. **Amy Marie Sophie Castenskiold**, f. 4 Febr. 1892 i Kbh. (C.S.). [Asserbo, pr. Frederiksværk.] Børn:
 - 1) **Sophie Magdalene (Rikke)**, f. 20 Juli 1914 paa Østrupgaard, Enke efter Assistent Niels Iuel.
 - 2) **Christian Eiler Michael**, f. 12 Okt. 1915 paa Østrupgaard, Forpagter, g. 21 April 1943 m. **Anna Elisabeth Weber (F.: Plantageejer Harris Thorvald Frederik W. og Anna Margrethe Willumsen)**, f. 27 Nov. 1921 (g. 1^o m. Pastor Preben Lindegaard, skilt †). [Svenstrup Hovgaard, True]. Børn:
 - a) **Susanne**, f. 11 Maj 1944 paa Bækholm.
 - b) **Frederik Michael**, f. 25 Dec 1945 paa Bækholm.
 - c) **Bettina**, f. 2 Okt. 1947 paa Svenstrup Hovgaard.
 - d) **Madeleine**, f. 26 Jan. 1949 paa Svenstrup Hovgaard.
 - 3) **Niels-Gregers**, f. 12 Febr. 1917 paa Østrupgaard, Havebrugskandidat, Slotsgartner og Tilsynsførende ved Sorgenfri, g. 19 Juli 1949 i Rørup K. m. **Anne Merete Cederfeld de Simonsen**, f. 11 Maj 1925 paa Erholm. [Lyngby.] Datter:

Amy Charlotte, f. 11 Maj 1950 i Kgs. Lyngby, Konventualinde i Gisselfeld adelige Jomfrukloster.
 - 4) **Bent**, f. 31 Maj 1921 i Søst, Sekondløjtnant i Livgarden, Assistent i Union Plantations, Malaya.
- f. **Sophie Magdalene**, f. 9 Dec. 1888 paa Sannarp. [Borgen, Kulla Gunnarstorp, Hittarp.]
- g. **Peter Oluf**, f. 16 Juli 1890 paa Sannarp, cand. jur., Legationsraad, Gesandt i Praha (K.²D.M.) (M.T.Kha.) (S.N.3.) (I.Kr.3.) (F.Æ.L.4.) (Po.P.R.2.) (Le.S.2.). [Praha.]

Treschow I.

- h. **K i r s t e n**, f. 24 Sept. 1891 paa Sannarp. [Borgen, Kulla Gunnarstorp, Hittarp.]
- i. **V i b e k e**, f. 2 Maj 1893 paa Sannarp. [Borgen, Kulla Gunnarstorp, Hittarp].
- k. **Fredrik Wilhelm Her man** til Kistinge, f. 19 Febr. 1895 paa Sannarp, g. 1^o 26 Okt. 1932 i Stockholm (Stor K.) m. **Baronesse Héléne von Buxhoeveden**, f. 8 April 1907 i St. Petersburg, skilt (hun g. 2^o m. **Robert Kennedy**, f. 24 Juni 1890 † 15 Jan. 1943), g. 2^o 12 Juni 1943 paa Sperlingsholm m. **Madeleine Margareta Kuylenstierna** (F.: **Carl Sebastian K.** og **Margareta Charlotte Ryman**), f. 26 Marts 1917 paa Sperlingsholm. [Kistinge ved Trönninge.] Børn:

af 2. Ægteskab:

- 1) **Pia Margareta**, f. 14 Marts 1944 i Ängelholm.
- 2) **Hans Fredrik**, f. 26 Jan. 1948 i Helsingborg.
- l. **Adam Christoffer O ve**, f. 13 Okt. 1896 paa Sannarp, Sekondløjtnant, Disponent, g. 15 Aug. 1943 i Helsingborg m. **Irene**, f. **Ferbeck** (F.: **Disponent Heinrich Christian F.** og **Angelika Kreiss**), f. 15 Aug. 1914 (g. 1^o m. **Direktør Friherre Hans Henric Malte Ramel**, skilt.) [Røgle Industrier A/B, Røgle.] Børn:
 - 1) **Pauline**, f. 22 Febr. 1944.
 - 2) **Rolf Michael**, f. 24 Juni 1945.

III. Linje.

- Michael Treshow**, f. 4 Dec. 1894 i Kbh. (Søn af **Direktør, Ingeniør Michael Treschow**, f. 22 Dec. 1864 † 10 Maj 1935 og **Gerda Sjögren**, f. 13 Febr. 1869, g. 3 Maj 1893 † 4 April 1950), cand. polyt., raadgivende Ingeniør, g. 10 Dec. 1921 i Hellerup K. m. **Else Koefoed**, f. 12 Nov. 1899 paa **Frederiksberg**. [Pacific Palisades, Calif.] Sønner:
 - a. **Michael**, f. 14 Juli 1926, Bachelor of Horticulture.
 - b. **Kenneth Franklin**, f. 29 Nov. 1932.

Søskende:

- 1. **Gert Treschow**, f. 25 Marts 1900 i Hellerup, Entreprenør g. 1^o 29 Dec. 1923 m. **Lizzie Røhrs**, f. 18 Juni 1903, skilt 1933 (hun g. 2^o **C. K. Hansen**), 2^o 22 Okt. 1933 i Tujunga, Calif. m. **Carmelita Hecker** (F.: **Driftsingeniør Charles H.** og **Kathie Kerwin**), f. 17 Juni 1898 i New York. [Malibu, Calif.] Søn:
 - af 1. Ægteskab:
 - Glenn**, f. 10 Okt. 1926 i Glendale, Calif., Ingeniør. [Californien.]
- 2. **Louise Kirstine**, f. 12 Maj 1902 i Hellerup, g. 29 Nov. 1929 i Kbh. (Z.) m. **Grosserer Sven Tvermoes**, f. 20 Jan. 1903 i Kbh. [Hellerup.]

Treschow II.

Kammerherre Frederik Wilhelm Rosenkilde Treschow til Brahesborg, Adoptivson af Gehejmekonferensraad Willum Frederik Treschow, lik ved Bevilling af 24 Maj 1867 tillagt Adelsrettigheder. — Vaabenatbildning i Farver og udførlig Slægttavle, se Aarg. 1948.

Frederik Wilhelm Treschow til Brahesborg med Wilhelmsborg m. v., f. 22 Jan. 1871 paa Brahesborg (Søn af Kammerherre, Jægermester Carl Adolph Rothe, f. 24 Jan. 1839 † 16 Maj 1924, og Comtesse Henriette Sophie Margrethe Elisabeth Rantzau, f. 3 Juni 1844, g. 5 Nov. 1864 † 10 Juni 1911), Kammerherre (R.^o), g. 18 Sept. 1910 i Fodby m. Louise (Lissie) Thora Bencard, f. 29 Dec. 1887 † 14 Dec. 1945. [Brahesborg ved Assens.]

Søster:

Benny Sophie Caroline Andrea, f. 2 Okt. 1865 paa Brahesborg. Enke efter Kammerherre Hans Christian Cederfeld de Simonsen til Erholm og Søndergaard.

Farbroder:

Christian Rosenkilde til Frydendal, f. 26 Juli 1842 † 13 April 1905, cand. jur., Kammerherre, Hofjægermester, g. 8 Febr. 1870 m. Catharina Ryan, f. 19 April 1849 † 19 Maj 1914. Søn:

Frederik til Torbentfeldt, f. 23 Dec. 1870 † 11 Nov. 1948, cand. jur., Hofjægermester, g. 1^o 19 Dec. 1896 i Frydendal K. m. Olga Julie Georgine Uhlendorff (F.: Buntmager Julius Christian Frederik Carl U. og Caroline Wilhelmine Charlotte Ludevig), f. 17 Juli 1871, skilt 1916, 2^o 4 Nov. 1926 i Kbh. m. Maren Kirstine Marie Carlsen (F.: Landmand Hans Peter C. og Ane Margrethe Andersen), f. 25 Jan. 1891 i Tolstrup. [Torbentfeldt ved Mørkøv.] Børn:

af 1. Ægteskab:

1) Christian Frederik, f. 27 Dec. 1897 paa Orelund. Godsejer, g. 18 Jan. 1923 i Fr.berg K. m. Ellen Schiøler (F.: Veksellerer Eiler Lehn S. og Ellen Dora Plum), f. 29 Sept. 1899 i Kbh. (C) [Orelund pr. Mørkøv.] Børn:

a) Frederik Ryan, f. 24 Nov. 1923 paa Orelund, g. 19 Febr. 1948 i Næstved (b.v.) m. Gudrun Nielsen (F.: Dræningsmester Jens N. og Bine Andersen), f. 23. Aug. 1923. [Orelund pr. Mørkøv.]

Dotre:

(1 Gudrun Vibeke, f. 15 Jan. 1948 i Næstved (Dronninglund.)

(2 Ellen Annette, f. 4 Febr. 1949 i Holbæk (Frydendal K.)

- b) Ellen Dora Veronica, f. 26 Marts 1926 paa Orelund, g. 22 Maj 1948 i Frydendal K. m. Godsbestyrer Simon Forrest, f. 10 Sept. 1921 paa Frederiksberg. [Palstrup, pr. Rødkjærbro.]
- c) Eiler Philip Rothe, f. 2 Maj 1931 paa Orelund, stud. jur. [K.]
- d) Christian Mikael, f. 18 April 1943 i Kbh. (Frydendal K.)
- 2) Kate Harriet Ryan, f. 26 Juli 1899 paa Orelund, Enke efter Hofjægermester Christian Juel til Meilgaard og Østergaard.
- 3) Clara Benedicte Ulfspærre, f. 28 Febr. 1901 paa Orelund, g. m. Hofjægermester Jens Juel til Petersgaard ved Langebæk.
- 4) Carl Adolph Frederik Rosenkilde, f. 1 Aug. 1905 paa Orelund, Søløjtnant, Styrmand.
- 5) Harry, f. 29 Jan. 1911 paa Orelund, Student, Handseksamen, Disponent i »Messen«, g. 29 Jan. 1940 i Frydendal K. m. Ellen Louise Krag-Hansen (F.: Sognepræst H. R. H. og Margrethe Vilhelmine Krag) f. 29 Aug. 1911 i Odense. [K.] Sønner:
- a) Niels Erik, f. 17 Febr. 1941 i Kbh.
- b) Gregers, f. 26 Nov. 1946 i Kbh.
- af 2. Ægteskab:
- 6) Fritz, f. 26 Marts 1933 paa Torbenfeldt. [Stenus.]

Trolle.*



Gammel svensk Adelslægt, der i det 15. Aarh. kom til Danmark. — I Danmark uddøde Slægten 1782 med Børge Trolle, men en Linje, som efter Skaanes Afstaaelse lod sig introducere paa det svenske Ridderhus, blomstrer endnu i Sverige, hvor den 1816 er ophøjet i friherrelig Stand. — Vaabenafbildninger i Farver og udførlig Slægttavle, se Aarg. 1891.

Friherre Gustaf Nils Ulfsson Trolle til Fideikommissgodset Trollenäs, f. 1 Okt. 1924 (Søn af Ritmester Friherre Ulf Nils Nilsson, f. 20 Juni 1890 † 1948), Fændrik i Pansertroppernes Reserve. [Trollenäs.]

Søskende:

1. Friherreinde E b b a, f. 6 Marts 1929.

af Faderens 5. Ægteskab:

2. Friherre Nils F r ø d r i k Ulfsson, f. 6 Juli 1943.

Mo'ær:

Grevinde E b b a Margareta Katarina Bonde af Björnö, f.

Trolle.

12 Dec. 1904, g. 20 Jan. 1924 og 25 Nov. 1939, skilt. [Stockholm.]

Faders Enke:

Friherreinde *Stina*, født *Meurlin*, f. 13 Aug. 1908, g. 6 Okt. 1942, Enke1948 (g. 1^o) [Helsingborg.]

Faders Søstre:

1. *Ylva Viveka* (Ø.r.K.M.3.), f. 26 Aug. 1892, g. 1^o 8 Okt. 1912 m. Kommandørkaptajn *Erik Waldemar Hermanson Wrangel*, f. 14 Okt. 1884, skilt 1926 † 1927, 2^o 6 Maj 1927 m. General af det finske Kavaleri *Ernst Linder*, f. 25 April 1868 † 1943. [Stockholm.]
2. *Fredrika Ebba Margareta*, f. 31 Okt. 1899, g. 21 Juni 1920 m. Kabinetskammerherre, Ritmester i fhv. Livreg. til Hest Res., *Greve Gustaf Axel Otto Wachtmeister af Johannishus til Wanås Fideikommiss*, f. 5 Febr. 1887. [Wanås ved Knislinge.]

Farmoder:

Friherreinde *Anna Eleonora Sofia*, født Friherreinde *Leijonhufvud*, (S.G.V.Jmt.) (F.M.A.3), f. 7 Aug. 1869, g. 15 Okt. 1888, Enke 5 Juli 1930. [Stockholm.]

Farfaders Broder:

Eric Birger, f. 23 Sept. 1863 † 21 April 1934, Kammerherre, Udenrigsminister, Rigmarskal, Ordenskansler, g. 15 Okt. 1893 m. Grevinde *Augusta Charlotte Alice Gyldenstolpe* (T.Ch.1. i Diam.), f. 20 Juni 1872. [Ålsten.] Børn:

1. *Catharina (Carin) Ebba Alice Fredrika*, f. 19 Sept. 1894, g. 1^o 26 Dec. 1916 m. Ritmester i Livreg. til Hest Res., *Greve Carl Axel Polykarpus Cronhjelm af Hakunge*, f. 4 Juli 1882, skilt 1936; 2^o ... 1945 m. *Carl Johan Fredrik Adlercreutz til Hensbacka*, f. 27 Aug. 1890 (g. 1^o m. *Helmi Marie Louise Smith*, † 1943) [Munkedal.]
2. *Erik Gustaf Nils til Fulltofta*, f. 14 Aug. 1901, Kammerherre (S.V.3.²) (Joh.R.), g. 5 April 1927 m. Grevinde *Elsa Margaretha Wachtmeister af Johannishus*, f. 14 Okt. 1902. [Fulltofta ved Osbyholm.] Børn:
 - a. *Viveka Alice Esther*, f. 5 Juni 1928, g. 11 Maj 1948 m. *Carl-Eric Knut Stjernswärd til Sövdeborg*, f. 28 Nov. 1923.
 - b. *Carl-Axel Eric Eriksson*, f. 18 Marts 1934.
 - c. *Elsa Birgitta*, f. 17 Marts 1937.

Farfaders Farbroder:

- Birger*, f. 23 Okt. 1812 † 3 Juli 1890, Ritmester. Sønner:
1. *Nils Gustaf Fredrik*, f. 11 Juni 1839 † 28 April 1918, Ritmester, g. 21 Sept. 1882 m. Friherreinde *Augusta Ulrika (Ulla) Sophie Falkenberg af Trystorp*, f. 19 Okt. 1860 † 1940. Børn:

- a. Carl Fredriksson, f. 11 Juli 1885, Hoteldirektør, g. 1^o 28 Okt. 1908 m. Elin Annie Josephine Spendrup, f. 26 Okt. 1887 † 14 Jan. 1917, 2^o 1919 m. Juliette Marie Depierre, f. 19 Jan. 1889. [Paris.] Børn:
- af 1. Ægteskab:
- 1) Carl Carlsson, f. 14 Jan. 1913, Receptionschef, g. 3 Okt. 1945 m. Madeleine Fort, f. 12 Aug. 1912. [Paris.]
- af 2. Ægteskab:
- 2) Ulla Maria Monique, f. 24 Okt. 1921, lic. en droit.
- b. Gustaf Fredriksson, f. 18 Sept. 1886, g. m. Anne Elfrida Vesterlund, f. 8 Aug. 1899. [Landskrona.] Børn:
- 1) Ylva Harriet, f. 23 Juli 1920.
- 2) Bo-Gustaf Gustafsson, f. 8 Aug. 1924.
- c. Eva Ebba Charlotta, f. 31 Maj 1888, Gartner, Stiftsfrøken. [Stockholm.]
- d. Nils Fredriksson, f. 13 Aug. 1895 † 1937, Bankkasserer, g. 24. Sept. 1920 m. Iris Elisabeth Petersson, f. 5 Maj 1898, skilt 1924 (hun g. 2^o). [Kristianstad.] Datter:
- Anna Elisabeth, f. 24 Jan. 1922, g. 9 Okt. 1943 m. Kaptajn af Flyvevaabenet Sven-Erik Axel Lange, f. 26 Maj 1918. [Ljungbyhed.]
2. Lars Birger, f. 14 Juli 1842 † 20 Maj 1914, Kaptajn, g. 9 Okt. 1882 m. Boilda (Tilda) Pehrsson, f. 5 Juli 1859 † 1936. Børn:
- a. Axel, f. 16 Okt. 1885, Handelsmand, g. 1910 m. Agapita Carmena, f., † 1941. [Playa Vicenta, Vera Cruz, Mexico.] Børn:
- 1) Karl Fredrik, f. 21 April 1911.
- 2) Gustaf Adolf, f. 24 Maj 1913.
- 3) Anna Mathilda, f. 28 Sept. 1915.
- 4) Vilhelm Valdemar, f. 14 Juni 1921.
- 5) Oskar, f. 17 Aug. 1929.
- 6) Gilbert Rudolf, f. 8 Juli 1931.
- b. Nils Birger, f. 20 Nov. 1887, Handelsmand, g. 1^o m. Guadalupe Franco, † 1927; 2^o 1928 m. Luiza Silva. [San Juan Evangelista, Vera Cruz, Mexico.] Børn:
- af 1. Ægteskab:
- 1) Wilhelm Birger, f. 17 Febr. 1913.
- 2) Luz del Carmen, f. 5 Juni 1915.
- 3) Efvira, f. 4. Aug. 1917.
- 4) Karolus Gustaf, f. 24 Juli 1920.
- af 2. Ægteskab:
- 5) Maria Luiza, f. 9 Jan. 1929.
- 6) Alberto, f. 16 Juni 1932.
- 7) Ana Christina, f. 26 Dec. 1941.
- 8) Wilhelm Axel, f. 26 Febr. 1948.
- c. Ulla Viveka, f. 9 April 1890. [Malmö.]

- Tuxen.*



Generalauditor Christian Müller Friis blev adlet 31 Marts 1749 med Navnet Tuxen. Slægten uddøde i Mandslinjen i Danmark 21 Jan. 1828 med Kaptajn Louis de Tuxen, men er fortsat gennem hans Søn Oberst i russisk Tjeneste Christian T. (1787—1850). Siden Begyndelsen af dette Aarhundrede foreligger ingen Oplysninger om Familien. — Udførlig Slægttavle og Vaabenafbildning i Farver, se Aarg. 1934.

Undall.

Kaptajn, senere Major og Kammerherre Laurids Christian Undall erholdt 22 Maj 1829 Adelsdiplom i Henhold til et kongl. Reskript af 10 Maj 1777, hvorved hans Fader, Major Andreas Undall, var optaget i den danske Adelsstand.

Carl Mechlenburg Undall, f. 5 Aug. 1908 i Understed (Søn af Niels Mechlenburg, f. 27 Sept. 1875, † 30 Nov. 1949), Proprietær, g. 24 Nov. 1936 m. Elisa (Lis) Svarre (F.: Landmand Carl Christian S. og Kristine Jensen), f. 7 Marts 1913 i Argentina. [Dankær ved Hals.] Børn:

1. Hanne Karen Mecklenbourg, f. 12 Marts 1937 paa Dankær ved Hals.
2. Niels Christian Mecklenburg, f. 23 Jan. 1939 sst.
3. Doris Charlotte Mecklenburg, f. 25 Maj 1948 sst.

Søster:

Doris Jacobine Mechlenburg, f. 19 Aug. 1911 i Understed, g. 10 Febr. 1940 m. Maskinmester Orla Knud Juul Carlsen, f. 25 Febr. 1908 i V. Aaby.

Moder:

Anna Christine f. Nielsen (F.: Bestyrer af Redningsvæsenet Peder Kjelder N. og Francisca Jensine Hansen), f. 1 Juli 1884 i Skagen, Enke 30 Nov. 1949. [Gl. Skagen.]

Farfaders Farbroder:

Caspar Wolfsen, f. 28 Dec. 1816 † 23 Juli 1893, g. 3 Nov. 1865 m. Marie Margrethe Jensine Møldrup, f. 11 Juli 1836 † 1 Marts 1877. Datter:

Barbara Mathilde Marie Luise Magdalene, f. 17 Juni 1875 paa Læsø, g. 12 April 1898 m. August Thorvald Unger Kragh, f. 3 Juli 1866 i Sæby.

Walkendorff.*



Gammel Adelslægt, der oprindeligt skal være fra Østrig, men alt i det 14. Aarh. var kommen til Danmark, hvor Peder Walkendorff nævnes 1386. Her uddøde den 1747 med Major Børge Walkendorff, men en Linje, der ved Skaanes Afstaaelse kom under svensk Herredømme, er endnu til i Sverige. — Udførlig Slægttavle for den danske Gren og Vaabenafbildning, se Aarg. 1928.

Den ældre Linje.

J o h a n Gottfrid Walkendorff til Bjørkebo, f. 5 Okt. 1868 (Søn af Forpagter **J o h a n** Erik, f. 16 Maj 1842 † 7 Juni 1914, og **L o v i s a** Ulrika Eriksson, f. 11 Marts 1842, g. 25 Marts 1867 † 27 Marts 1922), g. 21 April 1895 m. **A u g u s t a** Fredrika Lundqvist, f. 3 Juni 1867 † 7 Juni 1940. [Bjørkebo, Ekolsund.]
Sønner:

1. **J o h a n** *Christoffer*, f. 8 Okt. 1896 † 21 Maj 1940, g. 10 Dec. 1933 m. **O l g a** *Naemi* Eugenia Nilsson, f. 2 Maj 1899. [Stockholm.]
2. **S v e n** August Gottfrid, f. 17 Juli 1900, Forpagter, g. 24 Marts 1927 m. **E l s a** Maria Alfrida Lundquist, f. 2 Maj 1902. [Hacksta ved Ekolsund.]

Søskende:

1. **E r i k** David, f. 18 Maj 1876, g. 14 Nov. 1909 m. **H a n n a** Christina Landin, f. 29 Juli 1868 † 6 Maj 1941. [Gryta ved Hjelstaby.]
2. **W e n d e l a** Vilhelmina, f. 3 Jan. 1880, g. 18 Nov. 1899 m. **S v e n** Wilhelm Dalborg, f. 21 Aug. 1876. [Gestre ved Frøsthult.]
3. **H i l m a** Eugenia, f. 9 Marts 1884, g. 25 Maj 1912 m. Forpagter **E r n s t** Johan Valentin Johansson, f. 23 Okt. 1884. [Husbylund, Ekolsund.]

Farbroder:

C a r l Peter, f. 13 Juni 1845 † 13 Dec. 1892, Jordbruger, g. 17 Jan. 1873 m. **C a t h a r i n a** Charlotta (**L o t t a**) Jonsdotter, f. 31 Jan. 1850 † 1 Marts 1937. Børn:

1. **C a r l** Gottfrid, f. 4 Juni 1875, Dampbaadsfører, g. m. **A n n a** Albertina Lindberg, f. 30 Nov. 1870 † 9 Nov. 1936. [Stockholm.] Døtre:
 - a. **E l s a** Anna Maria, f. 25 Sept. 1893, g. 25 Sept. 1918 m. Tandslæge Dr. med. dent. **M a r t i n** Ragnar Ekstrand, f. 24 Juni 1889. [Stockholm.]

Walkendorff.

- b. **Carla Margareta (Greta) Maria**, f. 11 Okt. 1900, g. 19 April 1924 m. tysk Lieutenant^o **Heinrich Albert Ludwig Wilhelm Reiher**, f. 25 Juli 1891. [Stockholm.]
- c. **Brita Dagmar Alma Maria**, f. 9 Juli 1907, g. 21 April 1928 m. Tjenestemand ved Statens Biografbureau **Carl Ivar Adrian Säll**, f. 4 Marts 1905. [Stockholm.]
2. **Amanda Hortella**, f. 22 Juli 1876, g. 30 Okt. 1898 m. Lade-gaardsforvalter **Carl August Reinhold Josefsson**, f. 18 Juni 1871 † 29 Jan. 1923. [Hemstanäs ved Holmsveden.]
3. **Hilma Eugenia (Jenny)**, f. 25 Nov. 1878, Damefrisørinde. [Upsala.]
4. **Selma Theresia**, f. 14 Juli 1880, g. 22 Okt. 1901 m. In-spektør **Valfred Hilding Anatolius Gustafsson**, f. 3 Juli 1874. [Viksgård ved Fagersta.]
5. **Carl Johan**, f. 14 Okt. 1885, Flaggunderofficer i den svenske Flaade, g. 20 April 1916 m. **Ester Maria Carolina Pettersson**, f. 4 Dec. 1887. [Stockholm.] Børn:
- a. **Carl Olof Christoffer**, f. 28 April 1922, Student, ansat i Svenska Lifförsäkringsbolaget, g. 27 Marts 1948 m. **Guðrun Linnea Andersson**, f. 5 Okt. 1925. [Sthlm.]
Datter:
Guðrun Birgitta, f. 7 Febr. 1949.
- b. **Ulla Margareta**, f. 25 Maj 1923, g. 2 Juni 1945 m. **Furér Sten Leo Naeslundh**, f. 18 Aug. 1922 [Sthlm.]
- c. **Ingrid Elisabeth**, f. 11 Maj 1926, g. 14 April 1949 m. **Buschauffeur Stig Oscar Rudolf Ullberg**, f. 23 Aug. 1923. [Gustavsberg.]
6. **Hedvig Emilie**, f. 14 Okt. 1885, g. 29 Sept. 1945 m. **Oskar Leonard Johansson**, f. 22 Nov. 1885 † 1946. [Upsala.]

Farfaders Broder:

- Carl Frederik (kaldte sig Andersson)**, f. 19 Juni 1818 † 23 Febr. 1896, *Landmand*, g. 2^o 6 Nov. 1853 m. **Løvisa Lundholm**, f. 11 April 1822 † 17 Maj 1902. Datter:
Lovisa Charlotta, f. 5 April 1857, g. 5 Okt. 1884 m. **Handelsmand Frans August Strandberg**, f. 13 Dec. 1850 † 7 Juni 1934 (hans 2. Hustru). [Stockholm.]

Den yngre Linje.

- Johan Tobias Walkendorff**, f. 2. Nov. 1886 (Søn af kgl. Skovfoged **Claës**, f. 28 Marts 1849 † 26 Dec. 1937 og **Jenny Vilhelmina Øhlén**, f. 10 Marts 1860, g. 21 Okt. 1881 † 5 Juli 1932). Forvalter ved **St. Kopparbergs Bergslags A. B.** g. 3 Marts 1923 m. **Anna Elisabeth Sand**, f. 18 Dec. 1897. [Wäsbygaard ved Tierp.] Døtre:
1. **Inger Elisabeth**, f. 11 Juni 1923, Student, ansat ved **A. B. Bofors**. [Bofors.]

Walterstorff.

2. **Barbro** Margaretha, f. 8 Aug. 1924, g. 8 Okt. 1949 m. Indkøbschef **John-Olof** Johansson, f. 26 April 1918. [Tobo Bruk.]
3. **Gunhild** Wilhelmina, f. 1 Maj 1929, Student, g. 23 April 1949 m. kand. vetr. **Frans Einar** Levin Wollarz, f. 12 Juni 1921. [Sthlm.]

Søstre:

af Faderens 1. Ægteskab med Augusta Maria Eriksson, f. 22 Febr. 1847, g. 3 Okt. 1871 † 21 Okt. 1880:

1. **Hedvig** Maria, f. 2 Juni 1873, g. 10 Maj 1900 m. Købmand **Johan Ivar** Østlund, f. 20 Febr. 1872. [Strengnäs.]
2. **Augusta** Paulina, f. 6 Jan. 1878. Sløjdlærerinde. [Sundbyberg.]
3. **Charlotta** Elisabeth Olivia, f. 12 Okt. 1880, g. 3 Okt. 1903 m. Livsforsikringsinspektør **Johan Lennart** Sahlin, f. 16 April 1878. [Duvbo.]

Farfaders Broder:

Johannes, f. 29 Marts 1838 † 1909, kgl. Skovfoged, g. 1^o 18 April 1859 m. Mathilda Josephina Johansson, født Hagberg, f. 20 Juni 1828 † 4 Febr. 1898, 2^o 1898 m. Anna Caroline Andersson, f. 15 April 1869. [Grankärr ved Bålsta.]

Walterstorff.*



Gammel Adelslægt fra Nederlausitz, af hvilken Kammerherre, Kaptajn Ernst Christian Frederik Walterstorff og hans Søskende ved aabent Brev af 20 Febr. 1840 blev anerkendte som dansk Adel. — Udferlig Slægttavle og Vaabenafbildning i Farver, se Aarg. 1910.

Harald Gerhard Walterstorff, f. 12 Juli 1876 i Stockholm (Søn af Grosserer **Waldemar**, f. 16 Juni 1833 † 19 Nov. 1899, og **Agnes** Sheard, f. 7 Marts 1849, g. 4 Juli 1874 † 11 Sept. 1912), Direktør, g. 9 April 1919 m. **Julia** Charlotte Vilhelmine, f. Bornemann, f. 19 Sept. 1891 i Kbh. (g. 1^o m. Kammerjunker **Jacob** Neergaard, skilt, død). [London.] Datter:

Agnes Louise, f. 7 Juli 1920, g. 1^o 25 April 1940 i London m. Captain **Robert** Sandeman, † faldet Nov. 1942; 2^o 7 Sept. 1944 i London m. Flight-Lieut. **Hugo R.** Nicholson.

Den i Tyskland levende Linie,
se Aargang 1947.

Wardenburg.*

Justitsraad, Herredsfoged August Wardenburg og hans Broder, Justitsraad, Toldforvalter Frederik Dellef Gustav Wardenburg optoges ved Patent af 6 Marts 1833 i den danske Adel. — Ernst Christian Ludwig Wardenburg og hans Descendenter er 1843 optagne i det øselske Ridderskab under Navnet von Wardenburg.

Generallieutenant Carl Gustav Ernst Leberecht Wenzel Wardenburg fik i 1903 af Kongen af Sachsen sin danske Adelsret stadfæstet, og Slægten optoges i den sachsiske Adelsmatrikel under Nr. 53.

Frederic August Charles Wardenburg, f. 22 Nov. 1881 (Søn af Købmand Friedrich Carl August, f. 3 Juni 1853 † 15 Dec. 1917 og Annie Pullen, f. 18 April 1858, g. 15 Febr. 1876 † 7 Juni 1883), Elektriker, g. 3 Okt. 1903 m. Effie Barbara Seely, f. 30 April 1879. [Wilmington. Del. U. S. A.]
Sønner:

1. Frederic August Charles, f. 19 Maj 1905, g. 7 Okt. 1928 m. Martha Lois Bigelow, f. 7 Aug. 1905. [Wilmington.]
Børn:
 - a. Sylvia Lois, f. 16 Sept. 1931.
 - b. Frederic August Charles, f. 7 April 1936.
2. Paul Lessig, f. 6 Febr. 1907, Assurandør, g. 3 April 1936 m. Peggy Bowes Coyle, f. 29 Okt. 1914. [Wilmington.]
Børn:
 - a. Diana Bowes, f. 28 Juli 1937.
 - b. Peter Seely, f. 10 Marts 1940.

Søstre:

af Faderens 1. Ægteskab (se ovenfor):

1. Anna Louise, f. 12 Aug. 1880, g. 1^o 19 Nov. 1902 m. Handelsrejsende Ozius Emmett Heckmann, f. 3 Aug. 1879, 2^o 21 Aug. 1915 m. Clayton F. Huddleston † 2 Juli 1937. [Pasadena, California.]
- af Faderens 2. Ægteskab Juli 1885 m. Malissa Jane Sindorf, f. 18 Juli 1860 † 15 Maj 1936:*
2. Helen, f. 25 Maj 1891, g. 7 Juni 1916 m. Richard T. Phelps, f. 21 Febr. 1894. (Trinidad, Colorado.)

Farfaders Brøder:

Friedrich Ove Sophus Ludvig, f. 29 Juli 1820 † 2 Febr. 1894, Dr. jur., sachsen-weimarsk virkelig Gehejmeraad og Kammerherre, g. 1^o 24 Maj 1859 m. Marie Amalie (Annie) Friederike Louise von Beulwitz, f. 10 Dec. 1826 † 1 Marts 1890, 2^o 17 Okt. 1892 m. Friherreinde Marie Dorothea Therese Caroline Bertha Sofie von Bibra, f. 11 Juli 1856. [Meiningen.]

Wardenburg.

Farfaders Farbroder:

Friedrich Detlef (Christian) Gustaf, f. 31 Jan. 1783
† 3 Jan. 1867, Justitsraad, Toldforvalter. Sønner:

1. *Heinrich Leopold Friedrich*, f. 15 Maj 1809 † 22 Nov.
1869, oldenburgsk Oberst. Søn:

Cari Gustav Ernst Leberecht Wenzel, f. 11 Okt. 1853
† 12 Marts 1932, sachsisk Generallieutenant, g. 7 Juni
1877 m. *Marie Luise von Ewald*, f. 25 Okt. 1855 † 6
Sept. 1931. Datter:

Marie Luise Helene, f. 4 Aug. 1879 (S.M.f.Vp.)
(Pr.r.K.3.). [Dresden-Blasewitz.]

2. *Ernst Christian Ludwig von Wardenburg*, f. 12 Jan. 1811
† 28 Jan. 1886, Jagtjunker, russisk Kollegieraad og Forst-
mester. Søn:

Friedrich Ludwig Eugen, f. 11 Febr. 1843 † 12 Febr.
1920, russisk Statsraad og Forstmester, g. 25 Juni 1870
m. *Baronesse Ottilie Caroline Nolcken*, f. 13 Aug.
1844 † 27 Juli 1884. Børn:

1) *Anna Eugenie*, f. 17 Marts 1871. [Schweitz a. d.
Weichsel.]

2) *Gustav Georg Alfred*, f. 12 Maj 1879, russisk Rit-
mester* (R.St.Stan.3.) (R.St.A.3.), g. 20 Jan. 1913 m.
Baronesse Alexandrine Erna Grethe Nolcken, f. 19
Jan. 1893. [Buchhagen bei Kappeln.] Børn:

a) *Richard Eugen Erich*, »Verkehrsamtsleiter«, f. 10
Nov. 1913, g. 18 Maj 1940 m. *Erika Proslowski*.
[Pillau.]

b) *Harry Detlef Herbert*, f. 30 Sept. 1915, Assessor,
g. 18 Maj 1940 m. *Erika Koslowski*. [Danzig.]

c) *Eleonore Alexandrine Ottilie Carin*, f. 7 Sept.
1917, Godssekretær. [Mecklenburg.]

d) *Carl Detlef Udo*, f. 17 Maj 1921, Underofficer
(Pr.J.K.2) [Frankfurt a. M.]

e) *Erik Alfred Gert*, f. 11 Aug. 1923.

3) *Erika Margarethe Melanie*, f. 9 Nov. 1881, g.
10 Jan. 1906 m. *Wolfgang von Buhrmeister*, f. 22
Marts 1881. [Berlin.]

4) *Meta Dorothee Pauline*, f. 27 Okt. 1883, g. 1^o 29
Juni 1907 m. *Godsejer Armin von Ekesparre*, f. 28
Nov. 1869 † 1919, 2^o m. *Hans von Dühren* † 1931.
[Potsdam.]

von Wasmer.*

*Gammel bremisk Slægt, af hvilken Etatsraad Conrad von
Wasmer 21 Sept. 1695 blev optaget i den danske Adel.*

Den ældre Linje.

Uddød i Mandslinjen 18 Febr. 1942.

Maria Anne von Wasmer, f. 18 Sept. 1901 i Leipzig (Dat-

von Wasmer.

ter af Købmand **C h r i s t o p h** Friedrich Waldemar, f. 9 Okt. 1868 † 18 Febr. 1942, og **H e r † a** Elise Charlotte Grach, f. 27 Aug. 1879, g. Juli 1900 † 18 Nov. 1910), g. 12 Nov. 1941 m. Købmand, Kaptajn i Luftvaabenet **H e r b e r t** Reinhold Wagnner, f. 30 Jan. 1895 i Leipzig. [Leipzig.]

Faders Enke:

S e n t a Maria Therese, f. von Hacht, f. 22 Juni 1892 i Hamburg, g. 17 Dec. 1926 i Hamburg, Enke 18 Febr. 1942. [Hamburg.]

Den yngre Linje.

A l e x a n d e r Heinrich von Wasmer, f. 9 Marts 1868 (Søn af Kornhandler **W i l h e l m** Heinrich, f. 9 Okt. 1837 † 3 April 1935 og Dorothea (**D o r a**) Sophie Marie Kühl, f. 19 Aug. 1834, g. 25 Okt. 1865 † 8 Juni 1922). [Caldwell, Idaho.]

Søskende:

1. **Antonie** (**T o n y**) Marie, f. 16 Juli 1866, g. 8 Jan. 1891 m. Købmand **J u s t i n** Gowen, f. 6 Aug. 1866. [Caldwell.]
2. **W i l h e l m** Christian, f. 14 Maj 1871 † 12 Marts 1932, g. 19 Maj 1902 m. **E v a** Heath, f. 5 Dec. 1882. [Caldwell.] Søn: **L l o y d**, f. 28 Sept. 1903, g. 29 Aug. 1923 m. **F e s t a** Bell Mavity, f. 21 Marts 1906 [Caldwell.]
3. **O c t a v i a** Dorothea, f. 20 Marts 1874, g. 27 Jan. 1906 m. Købmand **E d u a r d** Bullock, f. 5 Sept. 1865. [Caldwell.]

Farfader:

W i l h e l m Georg Heinrich, f. 23 April 1804 † 5 Aug. 1894, g. 17 Dec. 1836 m. **M a r i a** Katharina Wilhelmine Woller, f. 30 Dec. 1816 † 13 April 1909. Børn:

1. **C h r i s t i a n** Adolph Hans, f. 19 Juni 1845 † 1929, Kornhandler, g. 25 Juli 1873 m. **E m m a** Ivers, f. 23 Febr. 1858. [Omaha, Nebraska.] Børn:
 - a. **F r i e d a**, f. 24 Sept. 1875, g. 7 Juni 1893 m. Købmand **H e i n r i c h** Johann Bartenbach, f. 17 Marts 1867. [Grand Island.]
 - b. **H e r m a n n**, f. 12 Aug. 1877, Bogholder, g. 26 Nov. 1897 m. **A d e l i n e** Grace Jones, skilt †. [Omaha, Nebraska.]
 - c. **M a r g a r e t h a**, f. 10 Aug. 1879.
2. **C a r l** Sophus Louis, f. 17 Marts 1847 † 1928, Real Estate and Loan Broker, g. 1^o 27 Sept. 1871 m. **E l i s a b e t h** Bell Sexauer, f. 29 Aug. 1852 † 25 Juli 1887, 2^o 3 Aug. 1889 m. Saturnine Marie Josephine Candreia, f. 10 Aug. 1866. [Grand Island.] Børn:
 - a. **C a r r i e** Rosamunda, f. 7 Okt. 1872, g. 22 Juni 1897 m. Advokat **F r e d e r i c k** William Ashton, f. 22 Febr. 1871. [Grand Island.]

- b. **Oscar William**, f. 24 Okt. 1875, Kontorist, g. 6 Juni 1908 m. **Isabella Leonard**, f. 7 Juli 1886. [Kansas City, Massachusetts.]
- c. **Charles Patrick**, f. 17 Marts 1880, Grosserer. [Deadwood, S. Dakota.]
3. **Louis Heinrich August**, f. 11 Dec. 1849 † 28 Marts 1898, Kornhandler, g. 15 Juli 1891 m. **Ella Maria Lehman født Rauert**, f. 16 Juni 1859 † 30 Okt. 1926. Søn:
Louis August, f. 10 Maj 1892, Radiotelegrafist, Major A. A. F., U. S. Army, g. 1^o 30 Maj 1917 m. **Elisabeth Barnard Johnson**, f. 15 Juni 1895 † 16 Sept. 1937; 2^o 1939 m. **Florence Waterhouse**. [Spokane, Washington.]
4. **Charlotte Clementine Wilhelmine**, f. 14 Aug. 1854. [Grand Island.]

Farfaders Brødre:

1. **Carl Friedrich**, f. 26 Aug. 1802 † 8 Nov. 1878, Overførster, preuss. Forstmester, g. 3 Marts 1843 m. **Dorothea Eilers**, f. 30 Jan. 1823 † 27 Maj 1913. Børn:
a. **Carl Heinrich Adolph Conrad**, f. 6 Sept. 1846 † 20 Nov. 1891, preuss. Kaptajn, g. 13 Okt. 1885 m. **Clara von Wasmer**, f. 1 Jan. 1861. [Hamborg.]
b. **Auguste Helene Elisabeth**, f. 31 Aug. 1848, g. 25 Maj 1870 m. preuss. Generalløjtnant **Max von Scholten**, f. 21 Febr. 1843 † 28 April 1914. [Dessau.]
2. **Christoph til Himmelmark**, f. 12 Aug. 1809 † 10 Juni 1877, g. 22 Dec. 1839 m. **Meta von Breuils**, f. 3 Maj 1819 † 11 Nov. 1889. Børn:
a. **Clemens Breuils**, f. 23 Juni 1846 † i Marts 1911, preuss. Premierløjtnant, g. 30 Juli 1896 m. **Dora Catharina Schröder**, f. 27 Juni 1875. [Göttingen.]
b. **Clara**, f. 1 Jan. 1861, Enke efter Kaptajn Carl von Wasmer (se ovenfor).
3. **Hans Jacob Sophus**, f. 22 Juni 1812 † 13 Sept. 1892. Sønner:
a. **Johan**, f. 27 Nov. 1851 † 5 Sept. 1909, preuss. Generalmajor af Art., g. 22 Okt. 1880 m. **Hella Flugge**, f. 27 Okt. 1859 † 27 Febr. 1920. Børn:
1) **Claire**, f. 23 Sept. 1881, g. 13 April 1921 m. **Otto Ludwig**, f. 3 Juni 1897. [Berlin.]
2) **Hans Harald**, f. 10 Juli 1884 † 20 April 1941, preuss. Oberst, g. 12 April 1917 m. **Margherita Seeger**, født **Hartmann**, f. 9 Febr. 1879. [Heidelberg.] Søn:
Hans Jürgen, f. 26 Juli 1920.
b. **Fritz**, f. 26 Febr. 1855 † 10 Juni 1919, Generalagent, g. 4 Maj 1885 m. **Anna Charlotte Caroline Bertha von Schrader**, f. 3 April 1851 † 4 Juni 1925, (hun g. 1^o m. preuss. Kaptajn König †). Datter:
Alma Carla Franziska Bertha, f. 12 Juni 1886. [Berlin.]

Wedel.



Gammel pommersk, opr. holstensk Adels-slægt, som i det 17. Aarh. kom til Danmark. Kammerherre, Baron Vilhelm Frederik »Weddel« blev 20 Dec. 1672 optaget i Grevestanden. Hans Efterkommere skriver sig »Wedell«. — General, Baron Gustav Vilhelm Wedel ophøjedes 30 Jan. 1684 i grevelig Stand. Hans Efterkommere har nu i nogle Slægtled skrevet sig Wedel Jarlsberg. — Baron Joachim Wedell Wedellsborg erholdt ved kgl. Resolution af 19 Juli 1893 Tilladelse til at føre Familienavnet Wedell-Neergaard og ved Patent af 9 Nov. 1895 Tilladelse til at forene det Neergaard'ske Vaaben med det Wedell Wedellsborgske, dog med et nyt Skjoldhoved, hvori findes tre Liljer i blaat Felt. — Ved Bevilling af 25 Juli 1906 er Dr. phil. Peer Sophus Wedell fritaget for Titlen »Baron« med Udeladelse af Navnet »Wedellsborg«. Baron Anton Frantz Wedel ophøjedes 21 Jan. 1776 i den preussiske Grevestand (Greverne Wedel - Evenburg - Godens). Greve Carl Leo Julius Wedel optoges 18 April 1914 i den preussiske Fyrstestand. — Udførlig Slægttavle med Vaabenafbildninger i Farver, se Aarg. 1908 og 1951.

Wedell Wedellsborg.

De fleste af Familiens Medlemmer skriver sig Wedell-Wedellsborg (med Bindestreg).

Lensgreve Julius Carl Hannibal Wedell til Wedellsborg (det tidl. Grevskab W.), f. 26 Juli 1881 paa Borupgaard (Søn af Kammerherre, Lensgreve Vilhelm Carl Joachim Ove Casper Bendt til Grevskabet Wedellsborg, f. 6 Okt. 1840 † 7 Okt. 1922, og Comtesse Maria Elisabeth Knuth, f. 7 Marts 1849, g. 14 Sept. 1869 † 18 Aug. 1894), cand. phil., Kammerherre, Hofjægermester, Formand for »Lensgreve Carl Wedells Stiftelse« (K²) (D.M.) (P.Chr.1.) (Stb.Kr.M.) (S.N.2.¹), g. 26 Jan. 1907 paa Frijsenborg m. Overhofmesterinde hos Hendes Majestæt Dronning Alexandrine Comtesse Inger Dorte Krag-Juel-Vind-Frijs til Frijsenborg, f. 26 Juni 1885 paa Frijsenborg. [Wedellsborg ved Eiby og Frijsenborg ved Hammel.] Søn:

Greve Charles Bendt Mogens Tido Wedell til Frijsenborg Avlsgaard og Kraglund, f. 3 Sept. 1908, cand. phil. [Frijsenborg ved Hammel.]

Søster:

Comtesse Christiane, f. 10 Febr. 1879 paa Borupgaard (F.Æ.L.5.), g. m. Kammerherre, Lensbaron Hans Rosenkrantz til Rosenholm, skilt, død. [Frederiksgave Slotsmølle pr. Eberup og K.]

Wedel.

Farbroder:

Baron Carl Ludvig Albrecht Wedell Wedellsborg, f. 2 Okt. 1844 † 24 Dec. 1873, Kammerjunker, Premierlieutenant i Livgarden, g. 31 Jan. 1872 m. Comtesse Charlotte Sophie Adelheid Krag-Juel-Vind-Frijs, f. 31 Jan. 1853 † 9 Febr. 1920 (hun g. 2^o 23 Juli 1885 m. nederlandsk Vicekonsul, Dr. med. Johannes Everhardus de Vooght, skilt). Datter:

Baronesse Julie Benedicte Christiane (Adane), f. 25 Okt. 1872 paa Hellingegaard (Halsted K.) (B.M.1.), Enke efter Hofjægermester, Baron Gustav Lerche.*

Farfaders Farbrødre:

1. *Baron Joachim Godske, f. 24 Jan. 1785 † 17 Juli 1860, Generallojtnant, Kammerherre. Børn:*

a. *Baron Frederik Julius, f. 14 Febr. 1814 † 14 Febr. 1901, Overførster paa Vallø, Hofjægermester, Kammerjunker, g. 26 Juni 1855 m. Baronesse Marie Frederikke Caroline Holck, f. 26 Aug. 1835 † 22 Juli 1891. Datter:*

Baronesse Louise Marie Sofie, f. 4 Febr. 1862, Stiftsdame i Vallø. [Hillerød.]

b. *Baron Hans Rudolph, f. 12 Dec. 1825 † 10 April 1871, Ritmester, g. 28 Aug. 1861 m. Karine Lucie Elisabeth Scavenius, f. 2 Okt. 1840 † 25 April 1920. Sønner:*

1) *Baron Joachim Gregers, f. 4 Nov. 1863 † 29 Nov. 1899, Kammerjunker, Premierlieutenant, g. 12 Nov. 1895 m. Hølgæ Wessel, f. 29 Juli 1875 † 12 Maj 1926 (g. 2^o m. Forlagsdirektør August Louis Henrik Bagge, † 1941). Søn:*

Baron Theodor Mogens, f. 8 Febr. 1899, g. 14 April 1934 m. Else Vibeke Juul, f. 6 Jan. 1907 [Ordrup.]

2) *Peer Sofus Wedell, f. 14 Dec. 1864, Dr. phil. [K.]*

3) *Baron Hans Rudolf til Vexebogaard, f. 7 Okt. 1868, Kontorchef* i Livsforsikringsselskabet »Danmark«, g. 5 Okt. 1905 m. Karen (Kamma) Marie Louise Inga Norstrand, f. 11 Okt. 1881. [K.] Børn:*

a) *Baronesse Agnete, f. 23 Aug. 1906, overord. Stiftsdame i Vallø, Terapeut paa Kommunehospital. [K.]*

b) *Baron Bendt, f. 1 Nov. 1919, Civilingeniør, g. m. Gerda de Roepstorff Paludan (F.: Bibliotekar, cand. mag. Hans Aage Puggaard P. og Agnes Amelia de Roepstorff). f. 28 Marts 1923 [K.] Børn:*

(1 Baronesse Benedicte, f. 6 Juni 1948. (Vallø).)

(2 Baron, f. 21 Okt. 1950.)

c. *Baron Vilhelm Ferdinand, f. 6 Dec. 1827 † 3 Aug. 1914, Kammerherre, Amtmand, g. 18 Nov. 1859 m. Comtesse Louise Marie Sophie Schulin, f. 27 Dec. 1839 † 3 April 1904. Børn:*

1) *Baron Joachim Godske, f. 19 Sept. 1860 † 17 Jan. 1937, Kammerherre, Amtmand, g. 30 April 1896 m.*

Wedel.

Sophie Christiane Bruun Neergaard, f. 19 Febr. 1876 † 16 Juni 1938. Børn:

- a) Baron *Finn* til Vejlegaard, f. 2 Aug. 1897 i Kbh. (Jac.), Besidder af Det Zeuthen-Neergaardske Fideikommis, Medbesidder af Det Bruun-Neergaardske Fideikommis og det Wedell-Scheelske Fideikommis, Civilingeniør, Direktør for Næstved-Præstø-Mern Banen og Kalvehave Banen, Landvæsenskommissær, Formand for Sydsjællands Civilingeniørklub, Næstformand i Best. for Direktør-Samraadet ved Danske Privatbaner (R*), g. 5 Okt. 1926 i Spjellerup m. *Elly Tove Hassel* (F.: Kaffehandler Einar Chr. Vilhelm H. og Jutta Borch Bilfeldt), f. 15 Juli 1900 paa Fr.-berg [Præstø og Vejlegaard pr. Roskilde.] Børn:
(1 *Baronesse Birte Marie Louise*, f. 28 Juli 1927 i Odense (Ths. Kingo), Student, Korrespondent [K.]
(2 *Baronesse Vibeke*, f. 23 Marts 1930 sst. (Ths. Kingo) (Vallø.) [K.]
(3 *Baronesse Hanne*, f. 25 April 1934 sst. (Ths. Kingo) (Vallø.)
(4 *Baron Ove Joachim*, f. 29 Dec. 1938 sst. (Ths. Kingo).
- b) *Baronesse Vibeke*, f. 29 April 1899 i Hjørring, cand. phil., g. m. Kammerherre, Hofjægermester *Niels Juel* til Hverringe.
- c) *Baronesse Anna Sophie Marie Benedicte (Lia)*, f. 8 Febr. 1912 i Svendborg, Sygeplejerske, g. 8 Marts 1946 m. Sognepræst *Ebbe Asgersson Juul*, f. 23 Maj 1910. [Obbekjær pr. Ribe.]
- 2) *Baronesse Charlotte Bolette Sofie*, f. 27 Jan. 1862 i Flensborg, Dr. phil., Priorinde* for Aastrup Kloster, fører Navnet Wedell Wedellsborg og Titel af *Baronesse*, g. 14 Maj 1898 i Kbh. (b.v.) m. Ingeniør *Eugène Tomasini*, f. 25 Marts 1869, skilt [K.]
- 3) *Baronesse Sophie Hedevig*, f. 13 Aug. 1867 i Hillerød, g. 27 Maj 1898 paa Frederiksborg m. Dommer *Stephan Peter Hansen Skouenborg*, f. 20 Juni 1861 † 20 Febr. 1922. [K.]
- 4) *Baron Vilhelm*, f. 26 April 1873 † 3 Sept. 1946, Kammerherre, Oberst, g. 4. Maj 1900 m. *Baronesse Louise Wedell Wedellsborg*, f. 20 Marts 1869 † 29 Juli 1932. Børn:
 - a) *Baronesse Thalia Louise*, f. 9 Aug. 1905 i Kbh., g. 6 Dec. 1932 i Viby m. Hofjægermester, cand. jur. *Niels Rudolf Estrup* til Skaføgaard og Fjeld, f. 6 Febr. 1899 paa Ormstrup. [Fjeld ved Pindstrup.]
 - b) *Baronesse Louise*, f. 27 Dec. 1906 i Helsingør (Kronborg Slots K.), g. 22 Maj 1931 i Kbh. (C) m. Stiftamtmand *Jørgen Berner*.

Wedel.

- c) Baron Sigismund Joachim Henrik, f. 21 Febr. 1909 i Kbh. (G), Kammerjunker, Kaptajn, Kompagnichef i Livgarden (R.*) (N.O.N.4.) (S.Sv.3¹) (S. Fr. Aut. F.T.1.), g. 19 April 1938 i Kbh. (G) m. Ayoë Yvonne Styrmer (F.: Oberstl. Hother S. og Valborg Sofie Larsen), f. 15 Juni 1913 paa Frederiksborg (Jesus K.) [Charlottenlund.] Børn:
(1 Baron Henrik Vilhelm, f. 11 Maj 1940 i Charlottenlund (Mess.)
(2 Baronesse Marie Louise, f. 4 Febr. 1943 i Charlottenlund (Mess.) (Vallø.)
- 5) Baron Karl, f. 25 Juli 1877 i Hjørring, Kammerherre, Oberstløjtnant* af Res., Revisor i Ordenskapitlet (R.* D.M.) (H.T.H.) (B.L.5.) (F.Cb.4.) (Gr.Fr.5) (N.O.N.4) N.St.O.3.²) (Pr.R.Ø.4.) (R.St.Stan.3.) (S.Kr.4.), g. 11 Okt. 1907 i Kbh. (G) m. Ettie Caroline Blom (F.: Etatsraad Ferdinand Victor B. og Ellen Marguerit Halkier), f. 18 Marts 1884 i Kbh. (Vedbæk) [Hellerup.] Børn:
a) Baron Vilhelm Ferdinand, f. 12 Nov. 1908 i Kbh. (G), cand. jur., Kontorchef i Socialministeriet, Formand for Ministerialforeningen, Medlem af Best. for Danske Statsembedsmænds Samraad, (R*), g. 26. Sept. 1942 i Jægersborg K. m. Baronesse Birte Engelke Schaffalitzky de Muckadell, f. 5 Aug. 1921 paa Margretesminde. [K.] Datter:
Baronesse Anne Benedicte, f. 31 Jan. 1947 i Kbh. (Vallø).
- b) Baronesse Ettie (Iuer), f. 12 Okt. 1909 i Kbh. (G), g. 20 Nov. 1936 paa Frederiksborg m. Dr. phil. Moritz Moes, f. 19 Jan. 1903 i Amsterdam, skilt. [Hellerup.]
- c) Baron Joachim Godske, f. 12 Okt. 1926 i Kbh. (Hellerup K.) Stud. jur.
- 6) Baron Frederik Julius, f. 23 Sept. 1885 paa Frederiksborg, Direktør i A/S. Lorentz Petersen, g. 23 Juni 1917 i Gadevang m. Ellen Brørsted (Ø.r.K.M.) (F.: Læge Christian Andreas B. og Bertha Lorentzen), f. 10 Nov. 1886 i Lyngby [Lyngby.] Børn:
a) Baronesse Ellen Irene, f. 3 Febr. 1919 i Kbh. (Fr.borg Slotsk.), g. 7 Okt. 1950 i Lyngby m. Fuldmægtig, Løjtnant Jørgen Kampmann, f. 7 Okt. 1916 i Nykøbing M. [Hellerup.]
b) Baron Niels Joachim, f. 23 Maj 1924 i Kbh. (Fr.) Student, Sekondløjtnant. [K.]
- d. *Baron Gustav Joachim, f. 6 Sept. 1829 † 6 Juli 1903, Kammerherre, Ritmester, g. 1^o 12 Maj 1859 m. Louise Elise Henriette Bruun de Neergaard, f. 14 Juni 1837 † 16 Febr. 1864, 2^o 4 Juni 1868 m. Thalia Scheel, f. 24 Nov. 1840 † 11 Juni 1896.* Børn:

af 1. Ægteskab:

- 1) *Baron Joachim Wedell-Neergaard til Svenstrup* (det tidl. Familiegods S.), f. 11 Jan. 1862 † 4 Jan. 1926, cand. polit., Kammerherre, Hofjægermester, g. 21 Juli 1896 paa Lystrup m. Comtesse *Henney Caroline Julie Moltke*, f. 29 Marts 1873 paa Lystrup. [Egholm ved Skibby.] Børn:
 - a) *Baronesse Elise Louise Thalia*, f. 10 Juni 1897 paa Svenstrup, g. 8 Aug. 1918 sst. m. Oberstløjtnant, Hofjægermester, *Baron Tage Reedtz-Thott*.
 - b) *Baron Christian Wedell-Neergaard til Svenstrup*, f. 14 Aug. 1899 † 23 Marts 1949, Hofjægermester, g. 6 Nov. 1925 m. Comtesse *Manon Christiane Olga Schimmelmann*, f. 10 Nov. 1904 paa Dronninglund. [Svenstrup ved Borup.] Sønner:
 - (1 *Baron Gustav Joachim Christian Wedell-Neergaard*, f. 13 Sept. 1926 paa Overdrevsgaarden.
 - (2 *Baron Jens Wedell-Neergaard til Svenstrup*, f. 13 Aug. 1928 sst., Student.
 - (3 *Baron Bent Wedell-Neergaard*, f. 29 Maj 1932 sst.
- 2) *Baron Carl Hannibal Ludvig*, f. 12 Dec. 1863, † 10. Febr. 1948, Kammerherre, Hofjægermester, kgl. Jægermester, g. 8 Okt. 1897 paa Svenstrup m. *Mari Louise Henriette Lerche*, f. 26 Juli 1877 paa Frederiksborg (Fi.M.M. 1939-40). [Krogen ved Hillerød.] Børn:
 - a) *Baronesse Ingeborg Louise*, f. 25 Febr. 1901 paa Ostrup, g. m. Hofjægermester *Ove Skeel*.
 - b) *Baronesse Esther Marie*, f. 19 Dec. 1903 paa Ostrup, g. 14 Jan. 1927 i Kbh. m. Ambassadør i Oslo *Mathias Aagaard Wassard* (R.*D.M.), f. 19 Febr. 1893 i Frederikshavn. [Oslo.]
 - c) *Baron Gustav Joachim*, f. 19 Jan. 1905 paa Ostrup, Leder af Det Østasiatiske Kompagni's Afd. i New York, Medlem af Best. for »The Scandinavian Airline System« (Chr.X.Fr.M.), g. 14 Juni 1938 i Memphis, Tennessee, m. *Kathryn Maxine Alcott*, f. 16 Dec. 1915 i Memphis. [New York.] Børn:
 - (1 *Baronesse Louisa*, f. 8 Juni 1939 i San Francisco.
 - (2 *Baron Henri Ludvig*, f. 3 Okt. 1941 i New York.
 - d) *Baronesse Dagmar Henriette*, f. 26 Febr. 1909 i Hillerød, g. 1^o m. cand. polit. *Esker Juel*, skilt, g. 2^o 24 Sept. 1938 i Kbh. m. Direktør *Carl-Johan Reiersen Bock*, f. 5 Marts 1895 † 19 Juli 1944; 3^o 25 Jan. 1948 i Kbh. m. *Age Worsaae*, f. 14 Dec. 1899.

af 2. Ægteskab:

- 3) *Baron H e n r i k G e o r g*, f. 4 Dec. 1870 † 5 Jan. 1948, Løjtnant, g. 20 Sept. 1905 m. *Comtesse K a r e n A m y D a n n e s k j o l d - S a m s ø e*, f. 8 Aug. 1877 † 16 Febr. 1931.

Børn:

- a) *Baron E r n e s t N i e l s*, f. 5 Sept. 1908, Student, Sekondløjtnant i Livgarden, Medbesidder af Det Wedel-Scheelske Fideikommis, g. 1 Juni 1940 m. *T o v e H e n n i n g s e n* (F.: Direktør Sven H. og Vanda Herforth), f. 14 Aug. 1916. [K.] Sønner:
 (1 *Baron F r e d e r i k G u s t a v*, f. 27 Nov. 1940 i Kbh. (Frh.)
 (2 *Baron C h r i s t i a n H e n r i k*, f. 5 Juni 1943 i Kbh. (Frh.)
 (3 *Baron G u s t a v*, f. 13 Okt. 1946 (Mess.K.)
- b) *Baronesse C l a r a M a t h i l d e H e n r i e t t e T h a l i a*, f. 8 Juli 1910, g. 25 Maj 1930 m. *S o g n e p r æ s t C a r l B a y*, f. 2 Marts 1900 i Kiaby, Sverige. [Risskov ved Aarhus.]
- c) *Baron H e n r i k G e o r g*, f. 1 Juli 1914, Sekondløjtnant i Livgarden, g. 11 Febr. 1939 m. *N i n a W e s s e l*, f. 9 Maj 1917. [K.]
- 4) *Baron H a n s R u d o l p h G u s t a v* til Williamsborg, f. 9 April 1872 paa Overdrevsgaarden, Løjtnant* i Livgarden, Landbrugskandidat, g. 6 Juni 1903 m. *E s t r i d M o e F a n g e l* (F.: vestindisk Købmand P. G. F. og Helen Moe), f. 15 Maj 1879. [Williamsborg ved Daugaard.] Børn:
- a) *Baron G r e g e r s*, f. 17 April 1904 paa Williamsborg, Sekondløjtnant i Livgarden, Vicepræsident i W. A. Taylor & Co., g. 5 Jan. 1930 m. *E l l e n J a n e M a c. N a m a r a*, f. 5 Aug. 1902. [New York.] Søn:
Baron G u s t a v H e n r i, f. 13 Okt. 1930.
- b) *Baron E b b e*, f. 15 Sept. 1905 paa Williamsborg, Landbrugskandidat, g. 21 Juli 1948 i Charlottenlund (Mess.) m. *K i r s t e n L a n g e* (F.: Premierløjtnant Axel L. og Margrethe Helene Jonassen), f. 31 Marts 1925 i Aarhus. [K.]
- c) *Baron G u s t a v*, f. 4 Juli 1907 paa Williamsborg, Prokurist i A/S Constantin Brun, g. 13 April 1938 i Kbh. (Jac.) m. *G r e t e K o n g s t e d* (F.: Grosserer Halfdan K. og Inger Kjædebye), f. 18 Okt. 1913. [K.] Børn:
 (1 *Baronesse K a r e n E l i s a b e t h*, f. 11 Nov. 1938. (Vallø.)
 (2 *Baron G r e g e r s H a n n i b a l*, f. 20 Maj 1941.
 (3 *Baron H e n r i k M o g e n s*, f. 3 Nov. 1942 i Kbh.
- d) *Baron H a n n i b a l*, f. 15 Nov. 1909 paa Williamsborg. [New York.]

- e) *Baronesse H e l e n Thalia*, f. 15 Nov. 1909 paa Williamsborg, Sygeplejerske, g. 1^o m. Kaptajn Fleming Lerche, skilt, 2^o 23 April 1941 i Kbh. (b. v.) m. Ingeniør Axel Gregers Winther Mørch, f. 15 Okt. 1897. [K.]
- f) *Baron Karl*, f. 29 Dec. 1915 † 25 Marts 1945, Premierløjtnant i Livgarden, g. 25 April 1942 i Odense (St. K.) m. Anne Elisabeth Schaffalitzky de Muckadell, f. 6 Jan. 1918 paa Gl. Klingstrup, (g. 2^o 21 Aug. 1948 i Svanninge m. Styrmand i Ø. K. Einar John Prause, f. 24 April 1921 i Kbh. (G.)) [Charl.]
2. *Baron F e r d i n a n d*, f. 19 April 1792 † 22 Jan. 1862, Kammerherre, Hofjægermester, Overlørster. Sønner:
- af 1. *Ægteskab m. Comtesse Augusta Schack (1788—1841)*.
- a. *Baron Casper*, f. 18 Jan. 1820 † 28 Marts 1865. Søn: *Baron August (Gustav) Frederik Ferdinand Leopold*, f. 2 Nov. 1858 † 10 Febr. 1939, Kammerherre, Oberstløjtnant, g. 26 Marts 1884 m. *Johanne Marie Perber-Slager, Medbesidderinde af det Slager'ske Fideikommiss*, f. 29 Sept. 1863 † 12 April 1933. Børn:
- a) *Baronesse Augusta E b b a Eleonore Johanne*, f. 12 Dec. 1890 i Kbh., g. 28 Juni 1921 i Vejlbjby K. m. Billedhugger N j a a l Ingelbrecht Knudssøn, f. 23 Jan. 1894. [K.]
- b) *Baronesse F r i t z e Louise Fernanda*, f. 9 Okt. 1895 i Kbh., overord. Stiftsdame i Vallø (M.T.Kha.) (D.r.K.M.) (F.M.M. 1939—40) (F.M.R.2) (N.H.VII.Fr. K.) (P.o.r.K.3) (Rum.r.K.) (S.r.K.2). [Hellerup.]
- af 2. *Ægteskab m. Comtesse Eleonore Bille-Brahe (1817—96)*:
- b. *Baron August (Gustav) Frederik*, f. 20 Dec. 1844 † 14 Juni 1923, Kammerherre, Oberst, g. 1^o 26 Okt. 1879 m. *M a r i e Engelhardt*, f. 6 Marts 1843 † 31 Jan. 1889, 2^o 27 Juli 1898 m. *O l g a Vett*, f. 15 April 1875. [Hellerup.] Sønner:
- af 2. *Ægteskab*:
- 1) *Baron P r e b e n Emil*, f. 17 Aug. 1899 i Kbh., Civilingeniør, g. 12 Juni 1941 m. *U l l a Dagmar Berntsen*, f. 5 Nov. 1912 i Kbh. separ. 1944. [K.]
- 2) *Baron E r n s t Gustav*, f. 5 Febr. 1901, Arkitekt, g. 31 Marts 1931 m. *G u d r u n Bruusgaard*, f. 4 Okt. 1904. [Thurø.] Børn:
- a) *Baron E b b e*, f. 19 Febr. 1932.
- b) *Baronesse I n g e*, f. 19 Marts 1934. (Vallø.)
- 3) *Baron H e l g e*, f. 12 April 1904, g. 6 Juni 1930 m. *M e t h a Harboe*, f. 18 Marts 1908, skilt 18 Juni 1941 (hun g. 2^o m. Forpagter Christen Kold-Pedersen). [Køge.] Datter:
- Baronesse J y t t e*, f. 18 Nov. 1934. (Vallø.)

Wedel Jarlsberg.**Den ældre Linje.**

Lensgreve Peder Anker Wedel Jarlsberg, f. 18 Aug. 1875 paa Rise i Sem (Søn af Øverste-Kammerjunker Lensgreve Johan Caspar Herman, f. 8 Febr. 1841 † 10 Nov. 1922, og Helene Louise Celine von Radetzky-Miculicz, f. 23 Febr. 1847, g. 25 Sept. 1867 † 15 Febr. 1931), Kammerherre, Chef* for det kgl. norske Hof og Hofmarskal* hos H. M. Kongen af Norge, Ordensskatmester* og fast Medlem* af St. Olavs Ordenens Raad, Major* af Inf. (K¹) (N.H.VII.sJ.M.) (N.St.O.1) (N.D.M.) (Fi.H.R.1) (F.Æ.L.2) (I.M.&L.5) (N.O. H.5) (Po.P.R.1) (Pr.J.1) (S.N.1) (Ø.F.J.3), g. 25 Okt. 1901 m. Hermine Egeberg (N.H.VII.s J.M.) (N.r.K.), f. 14 Nov. 1881. [Oslo.] Børn:

1. Greve Johan Caspar Herman til Stamhuset Jarlsberg, f. 10 Aug. 1902 i Asker, g. 20 Juni 1930 i Egense K. m. Comtesse Anna Sophie Ahlefeldt-Laurvig-Lehn, f. 10 Sept. 1907 paa Lehnkov. [Jarlsberg.] Børn:

- a. Greve Gustav Wilhelm, f. 29 Juli 1931 paa Jarlsberg.
- b. Baron Frederik Hartvig Herman, f. 14 Aug. 1933 paa Jarlsberg.
- c. Comtesse Alice Hermine Lenna, f. 23 Maj 1937 i Tønsberg.

2. Comtesse Cecilie Helene, f. 14 Sept. 1904 i Oslo, g. 19 Maj 1926 i Ullern m. adm. Direktør for A/S »Stormbull« Bernt Julius Fossum, f. 21 Juni 1898. [Oslo.]

3. Comtesse Harriet Celine, f. 7 Nov 1908 i Oslo, g. m. Ekspeditionschef i Utenriks Departement, cand. jur. Peter Martin Anker.

4. Comtesse Hedevig, f. 9 Jan. 1913 i Oslo, g. 6 April 1937 i Ullern m. Medindehaver af Fa. Ole Paus Eftf., cand. jur. Per Christian Cornelius Paus, f. 28 April 1910. [Oslo.]

5. Baron Carl-Frederik, f. 29 Febr. 1916 i Oslo. Agronom, g. 27 Juni 1942 i Hamar m. Agot Eriksen (F.: Skoleinspektør Otto E. og Nana Hofstad), f. 4 Okt. 1918 i Hamar. [Vang pr. Hamar.] Døtre:

- a. Baronesse Nanna, f. 7 Nov. 1944.
- b. Baronesse Birgit, f. 2 Maj 1948.

Farfadets Broder:

Baron Herman til Bogstad, f. 23 Marts 1818 † 3 Aug 1888, Første Hofjægermester ved det norske Hof. Sønner:

1. *Baron Wilhelm Christian, f. 20 Febr. 1852 † 6 Sept. 1909, pavelig Gehejme-Kammerherre, norsk Kammerjunker, g. 30 Dec. 1879 m. Baronesse Edle Frederikke Rosenørn-Lehn, f. 6 Juli 1860 † 2 Juli 1921. Datter:*

Baronesse Carmen Anna Louise Petra Josephine Agnes Geneviève Nini Polyxène Helene Sigrid Maria,

Wedel.

- f. 12 Dec. 1885, g. 21 Juli 1909 m. Senator, Højesteretsadvokat, Professor ved Universitetet i Genua, Advokat ved den Hl. Romerske Rota Antonio Enrico Luigi Carlo Raimondo Commendatore Boggiano Pico, f. 31 Aug. 1873. [Genua.]
2. *Baron Carl Gustav*, f. 20 Febr. 1854 † 11 Jan. 1924, g. 5 Dec. 1878 m. *Amalie Thomine Michelet*, f. 21 Dec. 1859 † 5 Juni 1933. Døtre:
- Baronesse *Nini Augusta*, f. 3 April 1881, g. 1^o 29 Aug. 1903 m. Major i 2. Div. Inf., Højesteretsadvokat *Christian Blom (K.)*, f. 26 Maj 1877, skilt, 2^o 9 Marts 1935 m. Statsraad, Professor, Dr. *Fredrik Stang*, f. 27 Dec. 1867 † 15 Nov. 1941. [Oslo.]
 - Baronesse *Harriet Caroline*, f. 20 Maj 1883, g. 12 Sept. 1907 m. Kaptajn i 1. Div. Inf. *Niels Herman Christian Schultz*, f. 8 Okt. 1880 † 15 Nov. 1947. [Oslo.]
 - Baronesse *Karen Amalie*, f. 1 Nov. 1886, cand. phil., g. 17 Juli 1907 m. Landbrugskandidat, Professor, Dr. phil. *Werner Hosewinkel Christie*, f. 20 Dec. 1877 † 29 April 1927. [Vidarhov ved Hamar.]
 - Baronesse *Ingeborg*, f. 17 Juni 1889, g. 18 Dec. 1912 m. Dr. med. *Arthur Collett*, f. 8 Maj 1875. [Oslo.]

Den yngre Linje.

Uddød i Mandslinjen 27 Juli 1942.

Baronesse *Hildur Marschalck*, f. 25 Jan. 1874 (Datter af cand. phil. *Baron Oscar Severin*, f. 20 Juni 1822 † 17 Aug. 1909 og *Mary Manning*, f. 25 Dec. 1838, g. 4 Okt. 1864 † 7 Dec. 1895), g. 10 Juni 1905 m. Administrator og Guvernør over Mandatteritoriet New Guinea, General *Sir Walter Ramsay Mac Nicoll*, f. 21 Maj 1877 † 24 Dec. 1947. [Rose Bay, Sidney, Austr.]

Faders Broder:

Baron Ferdinand Julius, f. 23 Okt. 1823 † 11 Aug. 1907. Kammerherre, Kommandørkaptajn. Søn:

Baron Georg Ernst Gustav Vilhelm Louis, f. 9 Juni 1865 † 23 Dec. 1935, g. 6 Jan. 1907 m. *Sigrid Therese Halvorsen*, f. 3 Marts 1881 † 11 Marts 1937. Datter:

Ella Sonja, f. 28 Juli 1907, g. 18 Okt. 1930 m. Diplomingeniør *Ivar Marius Gjersøe*, f. 15 Juli 1904. [Oslo.]

Wedel-Evenburg-Gödens.

Greve *Haro Burchard Wedel*, Baron *Wedel Jarlsberg*, til *Evenburg* og *Gödens* med *Wedelfeld*, f. 26 Juli 1891 paa *Evenburg* (Søn af Dr. theol. & jur., Ritmester *Greve Georg Erhard*, f. 2 Jan. 1861, † 4 Dec. 1931), Referendar^o, Re-

Wedel.

serveløjtnant*, Landbrugskandidat, Landskabsraad, (Pr.J.K. 2); g. 9 Okt. 1921 i Frankfurt a. M. m. *Prene Friherreinde von Langermann und Erlencamp* (F.: Generalmajor Rudolf Friherre v. L. u. E. og *Ida Wilhelmine Mathilde von Stoesser*), f. 17 Sept. 1896 i Schwerin. [Gödens v. Neustadt-Gödens.] Børn:

1. Greve Carl Edzard Jürgen, f. 15 Febr. 1924 i Göttingen, [Gödens.]
2. Greve Uve Dankward Wedigo, f. 15 Aug. 1925 i Frankfurt a. M. [Gödens.]
3. Comtesse Oriana Roswita, f. 5 Juli 1928 paa Gödens. [Gödens.]
4. Greve Burchard Hasso, f. 19 Febr. 1931 sst. [Gödens.]
5. Greve Wedigo Erhard Nikolaus, f. 24 Sept. 1932 i Wilhelmshaven. [Gödens.]
6. Comtesse Tjaldia Maria Juliane, f. 11 Jan. 1934 paa Gödens. [Gödens.]

Søskende:

1. Comtesse Elfriede Julia, f. 23 Maj 1890 i Hannover; g. 1 Maj 1916 paa Evenburg m. Ritmester*, Regeringsdirektør Hans Jürgen Dietrich von Lücken til Massow med Evschensruh og Kornhorst, f. 17 Dec. 1883 paa Massow † 22 Juli 1946 i Merseburg. [Loga i Ostfriesland.]
2. Greve Carl Erhard til Nesse, f. 7 Nov. 1898 paa Evenburg; dr. phil., Landbrugskandidat (Pr.J.1); g. 21 Juni 1928 i Ballenstadt a. H. m. Reintraut Clara Mathilde von Oertzen (F.: Generalmajor Gustav Adolf v. O. og Reintraut Anna Mathilde von Woedtke), f. 16 Jan. 1901 i Danzig. [Meierhof, Loga.] Børn:
 - a. Comtesse Julia Elisabeth, f. 26 Juli 1929 i Würsen. [Meierhof, Loga.]
 - b. Greve Carl Tido Sievert, f. 28 Juni 1931 i Loga; stud. theol. [Meierhof, Loga.]
 - c. Comtesse Theda Ilseabe, f. 13 Maj 1933 i Loga. [Meierhof, Loga.]
 - d. Greve Georg Erhard Tilemann, f. 29 Jan. 1935 i Loga.
 - e. Comtesse Armgard Silvia Flörine, f. 27 Marts 1938 i Loga.
3. Greve Georg Albrecht, f. 25 Sept. 1906 paa Evenburg; Regeringsraad*. [Evenburger Vorburg, Loga.]

Moder:

Enkegrevinde Julia, f. Friherreinde von dem Busche-Ippenburg genant von Kessel (F.: Friedrich Wilhelm Georg Christian Clamor Greve v. d. B.-l. gen. v. K. og Else von Arnim), f. 22 Juli 1867 paa Ippenburg, g. 30 Maj 1888 sst., Enke 4 Dec. 1931. [Evenburger Vorburg, Loga.]

Farfader:

Greve Carl Georg Ferdinand Gerhard, f. 7 Aug. 1827 † 2 Maj 1898. Søn:

Wedel.

Greve Botho Friedrich, f. 23 Dec. 1862 † 1 Febr. 1943; Geheimeraad, Gesandt, g. 23 Marts 1895 i Berlin m. Comtesse Ilsa Wedel, se nedenfor. [Philippsburg og Norderney.] Døtre:

1. Comtesse Ilsa Yvonne Frieda Luise Anna Marie, f. 14 Marts 1896 i Paris (Pr.r.K.3), g. 12 Jan. 1920 i Berlin m. Carl Christian Gottlieb Moritz Greve Hohenthal til Püchau f. 26 Dec. 1888 paa Wartenburg; Oberstløjtnant* af Res. [Philippsburg.]
2. Comtesse Silvia Antoinette Walpurgis Valerie Constanze Erharda, f. 25 Aug. 1902 i Wien, g. 11 Juni 1925 i Berlin m. dr. jur., Major Werner Heinrich Greve von der Schulenburg til Filehne, f. 4 Sept. 1890 † 12 Dec. 1944; skilt 1936. [Philippsburg.]

Farfaders Farfader:

Greve Clemens August, f. 9 Sept. 1754 † 26 Dec. 1825; Søn:

Greve Friedrich Wilhelm Carl Ferdinand, f. 28 Marts 1798 † 14 Juli 1872, Generalløjtnant; Sønner:

1. *Greve Clemens August Carl, f. 15 Febr. 1829 † 7 Febr. 1907, Overskønk og Overstaldmester, g. 11 Okt. 1863 m. Margarete Pauline Constanze Friherreinde von Falckenstein, f. 17 Nov. 1842 † 7 Jan. 1926. Børn:*
 - a. Comtesse Anna Elisabeth Berta Constanze, f. 20 Dec. 1864 i Oldenburg, g. 27 Maj 1893 paa Gross Zschocher m. Oberst Clamor Otto Hans Friherre von dem Busche-Haddenhausen, f. 27 Aug. 1862 † 18 Juni 1925. [Bad Lauterberg.]
 - b. *Greve Clemens Wilhelm Paul Carl, f. 15 Okt. 1866 † 26 Maj 1945, Landraad, Ritmester, g. 7 Sept. 1911 m. Comtesse Pauline Wedel, se nedenfor. [Reinbeck v. Hamburg.] Børn:*
 - 1) *Greve Gustav-Wilhelm Johann-Albrecht Clemens Oscar Carl, f. 16 Dec. 1912 i Hannover, Major*, Bibliotekar, Museumsinspektør, g. 13 Maj 1942 m. Sophie Maria Emmanuela Comtesse Bellegarde (F.: August Marie Rudolf Emanuel Franz Greve B. og Prinsesse Marie zu Oettingen-Oettingen og Oettingen-Walterstein), f. 21 Febr. 1914 i Wien. [Schloss Harburg, Kr. Donauwörth.] Børn:*
 - a) Comtesse Maria-Elisabeth Pauline Barbara Emmanuela Theobalda, f. 18 Juni 1943 i Troppau.
 - b) *Greve Clemens-August Eugen Maria Emanuel, f. 22 Juli 1944 sst.*
 - 2) Comtesse Victoria Marie Juliane, f. 9 Aug. 1914 i Hannover, g. 21 Juni 1935 paa Gross Zschocher m. Landmand Hans Peter Kurt Heinrich von Hellendorff, f. 31 Juli 1907 i Querfurt. [Sandfort v. Olfen.]

Wedel.

- 3) Comtesse *Elisabeth Bertha Theda*, f. 1 April 1916 i Hannover, g. 13 Jan. 1940 paa Gross Zschocher m. dr. jur. *Wolfgang Greve von Werthern-Beichlingen*, i. 31 Jan. 1910 † 29 Maj 1940. [Reinbeck v. Hamburg.]
2. *Greve Wilhelm Johann Ludwig*, f. 15 Nov. 1837 † 25 April 1912, *Geheimeraad, Kammerherre, Oberst*, g. 10 Okt. 1861 m. *Luiſe Caroline Auguſte Alexanara Friherreinde Bodelschwingh-Plettenberg*, f. 2 Aug. 1839 † 10 Okt. 1882. Sønner:
- a. *Greve Adolf Ferdinand*, f. 25 Sept. 1870 † 29 Dec. 1949, *Major*, g. 16 Aug. 1906 m. *Friherreinde Erica Wally von Rheinbaben*, f. 15 Sept. 1885 † 22 Nov. 1930. Døtre:
- 1) Comtesse *Luiſe Wally*, f. 17 Sept. 1907 i Potsdam, g. 2 Sept. 1930 paa Sandfort m. *Hennig Ernst Karl Reinhard Greve von Stosch*, f. 18 Maj 1897 paa Poln'sch-Kessel. [Haus Ruhr v. Schwerte a. d. Ruhr.]
- 2) Comtesse *Renata Erica*, f. 20 Maj 1909 i Potsdam. [Sandfort.]
- b. *Greve Wilhelm August*, f. 2 Sept. 1882 † 1 Aug. 1915, *Ritmester*, g. 30 Marts 1912 i Berlin m. *Anne Marie Ellen Vera von Dirksen* (F: *Geheimeraad Willibald v. D. og Ellen Vera von Schnitzler*), f. 29 Marts 1890 i Berlin (hun g. 2^o 1919 m. *Gesandt, dr. jur. Carl Ludwig Diego von Bergen*, f. 30 Okt. 1872). Datter:
Comtesse *Elka*, f. 10 Sept. 1913 i Potsdam, *Boghandler*. [Wiesbaden.]

Farfaders Farfaders Broder:

Greve Erhard Gustav, f. 22 Marts 1756 † † 8 Febr. 1813, *Generalmajor*. Søn:

Greve Carl Anton Wilhelm, f. 6 Juni 1790 † 18 Nov. 1853, *Geheimeraad*, g. 1^o 15 Juli 1827 m. *Friherreinde Caroline Amalie Ludowika Marianne Charlotte von dem Busche-Hühnefeld*, f. 10 Maj 1805 † 30 Juni 1828, 2^o 30 Juli 1830 m. *Friherreinde Wilhelmine Caroline Theodora Sophie Juliane von dem Busche-Hühnefeld*, f. 10 Maj 1805 † 21 Juni 1890. Sønner:

af 1. Ægteskab:

1. *Greve Carl August Erhard*, f. 28 Maj 1828 † 4 Juni 1885, *Generalmajor*, g. 23 Juli 1863 m. *Luiſe Ernestine Charlotte von Eschwege*, f. 17 Sept. 1847 † 17 Nov. 1841 (hun g. 2^o m. *Genera'lojtnant Günt her Wilhelm Carl Greve von der Groeben* † 28 Febr. 1900). Børn:

a. *Greve Georg*, f. 17 April 1868 † 13 Juni 1950, *Gesandt*, g. 23 Jan. 1897 i Dresden m. *Valerie Fanny Mariane Henriette Florence Friherreinde von Magnus til Øvre- og Nedre Ølsa* (F.: *Karl Friherre v. M. og Florence von Zezschwitz*), f. 6 Aug. 1875 paa Nedre-Ølsa. [Norderney.]

- b. Comtesse Luise Ilsa Anna Emilie, f. 18 Jan. 1874 i Hannover, g. 23 Marts 1895 i Berlin m. Grev Botho Wedel, se ovenfor. [Philippsburg og Norderney.]

af 2. Ægteskab:

2. Greve Ludwig Georg Ernst Oskar, f. 29 Okt. 1835 † 15 Jan. 1908, Kammerherre, g. 27 Marts 1876 m. Grevinde Marie Caroline Cecile von Beust, f. 22. Febr. 1855 † 25 Dec. 1913. Børn:
- Comtesse Cäcilie Elisabeth Wilhelmine Julie Chlotilde, f. 3 Juni 1877 i Weimar. [Weimar.]
 - Greve Erhard Alfred Ernst Thilo, f. 20 Nov. 1879 i Weimar, Ritmester^o, Gesandt^o (R*) (Pr.J.2) (Pr.J.N.2) (Pr.R.Ø.4) (Pr.L.2) (F.Æ.L.5) (S.H.F.3*) (T.O.4). [Weimar.]
 - Comtesse Pauline Emilie Luise Leonie Leontine, f. 7 Maj 1881 i Weimar, Hofdame^o, g. 7 Sept. 1911 i Weimar m. Greve Clemens Wedel til Gross Zschocher m., se ovenfor.
 - Comtesse Wilhelmine Karoline Josephine Elisabeth Edith, f. 27 Aug. 1884 paa Wilhelmsthal ved Eisenach, g. 1^o 25 Sept. 1907 m. Kaptajn Ernst Karl Ludwig Heinrich von Helldorff, f. 27 Jan. 1879 † 11 Nov. 1914, 2^o 2 Maj 1925 i Klagenfurt m. Landraad Leo Winkler von Seefels † 1947. [Weimar.]
 - Comtesse Maria Frieda Auguste, f. 26 Aug. 1886 i Weimar, Hofdame^o, g. 14 Marts 1916 i Berlin m. Major^o, Kammerherre Hans Thilo Friherre von Werthern til Bachra og Kloster Donndorff, f. 21 April 1872 paa Bachra. [Weimar.]
 - Comtesse Eva Jenny Clara Amalie, f. 27 Nov. 1893 i Weimar, Hofdame^o, g. 8 April 1919 i Weimar m. Ritmester^o Wilhelm Johannes Hugo Alfred Julius Alexander Leszcy, Fyrste af Radolin til Grevskabet Jarotschin (F.: Grev Alred von Radolin og Grevinde Elisabethin, f. 28 Aug. 1898 i Berlin. [Rottach-Ergern v. Tegernsee.]
3. Greve Ernst August, f. 5 Juni 1838 † 26 Nov. 1913, Oberst, Kammerherre, Overskænk, g. 28 Juli 1880 m. Johanna Maria Léonie von Wagner, f. 20 Dec. 1858 † 16 Marts 1932. Børn:
- Comtesse Alice Wilhelmine Marie Luise Emilie, f. 18 Marts 1882 i Weimar, Hofdame^o, g. 15 Maj 1911 i Berlin m. Kaptajn^o Heinrich Herrmann Albert Guerrino Greve zu Lynar, f. 31 Aug. 1874 i Lübbenau, skilt 1934. [Weimar.]
 - Greve Emil Eugen Erhard Alfred Oscar Fritz Edzard, f. 14 Sept. 1886 i Weimar, Diplomingeniør, Ministerialraad, g. 17 Aug. 1921 m. Elisabeth (Ilsa) Arnold, f. 30 Aug. 1893 † 16 Maj 1945. [Wiesbaden.] Søn:
Greve Peter Alfred Emil, f. 22 Marts 1926 i Dresden. [Wiesbaden.]

Wedel.

- c. Greve **Jürgen Ernst Friedrich**, f. 18 Marts 1890 i Weimar, Major*. [Burgdorf v. Lebenstedt.]
- d. Greve **Wilhelm Altea Karl Leo**, f. 18 Nov. 1891 † 19 Okt. 1939, *Politipræsident, Kaptajn*, g. 6 Sept. 1919 i Berlin m. **Ida Ludovica Amalie von Schubert** (F.: General-løjtnant **Philipp Christian Conrad v. S.** og Friherreinde **Ida Louise Henriette von Stumm**), f. 2 Juli 1895 i Berlin. [Allmer v. Hennef a. d. Sieg.] Datter:
Comtesse **Beatrix Leonie Ida-Wilhelmine**, f. 29 Juli 1921 i Berlin, g. 18 Jan. 1946 paa Brünhaus v. Trier m. Major*, Købmand **Mathias Wichard von Bredow**, f. 8 Marts 1919 paa Bredow. [Augustenthal v. Neuwied.]
- e. Greve **Alfred Robert Clemens**, f. 22 Febr. 1895 i Berlin, Major*, Købmand, g. 1^o 15 Maj 1927 m. Friherreinde **Maria Elisabeth Victoria von Dobeneck**, f. 5 Maj 1909 † 2 Maj 1943, skilt 1933 (hun g. 2^o 1933 m. Hans von Meister), 2^o 23 Juni 1936 m. **Alice Bronsch**, f. 6 Maj 1910 i Berlin, skilt 1948. [Frankurt a. M.] Datter:
af 1. Ægteskab:
Comtesse **Ramona Leonie Emma Elisabeth**, f. 24 Sept. 1928 i Frankfurt a. M., g. 8 Febr. 1949 i Burgdorf m. **Rabe Caspar-Heinrich Wilhelm Joachim Philipp Greve von Oyenhausen**, f. 2 Okt. 1926 i Bad Driburg. [Bad Driburg i. Westphalen.]

Wedel.



Løjtnant i Søetaten **Jens Kraft Dinesen Wedel** til Halsegaard og Søbysgaard blev ved Resolution af 11 Aug. 1812 og Patent af 1 Sept. 1826 optagen i den danske Adelsstand. — Familien skriver sig nu »Wedel« ligesom Stamfaderen **Anders Sørensen Vedel**. — Udførlig Slægtstavle, se Aarg. 1946, Vaabenafbildning i Farver, se Aarg. 1909.

Emil, f. 30 Juni 1866 i Stenderup (Søn af Proprietær **Frederik (Fritz) Eduard**, f. 10 Okt. 1820 † 6 April 1908 og **Marie Kirstine Frigast**, f. 14 Okt. 1823, g. 4 Juni 1852 † 30 Marts 1908), Maskinmester* ved Statsbanernes Skibsafdeling, g. 31 Maj 1908 paa Frederiksberg (Sct. Marcus) m. **Helga Christine Margrethe Petersen**, f. 26 Maj 1879 † 18 Aug. 1945. [Holstebro.]

Farbroder:

Emil, f. 30 Aug. 1824 † 24 Maj 1909, Kammerherre, Amtmand. Søn:

Helge, f. 21 Nov. 1863 † 4 April 1931, Premierløjtnant af Flaaden, Underdirektør ved Orlogsværftet, g. 29 Nov.

1892 m. *Charlotte Serene Braëm*, f. 9 Okt. 1866 † 6 Maj 1943. Børn:

- a. *Age Helgesen*, f. 1 Sept. 1894 i Kbh., Viceadmiral, Chef for Søværnskommandoen (S.K.D.M.) (F.M.2.) (H.T.S.) (M.T.Kfh.) (Br.S.F.2.) (F.Æ.L.2) (I.F.1) (N.St.O.1) (S.Kr.3) (S.Sv.1) (Stb.B.2.), g. 18 Dec. 1921 i Korsør m. *Kirsten Lützen*, f. 10 Aug. 1899 i Thorshavn. [Hellerup.] Børn:
- 1) *Helge*, f. 15 Dec. 1922 paa Frederiksberg, Forstuderende.
 - 2) *Erik*, f. 11 April 1925 sst., stud. polyt.
 - 3) *Thyra*, f. 20 Juli 1930 sst. (Vallø.)
 - 4) *Inger*, f. 28 Dec. 1933 sst. (Vallø.)
- b. *Agnete*, f. 8 Jan. 1896 i Kbh., g. m. Overretssagfører, Greve Carl Ahlefeldt-Laurvig, skilt.
- c. *Erik Helgesen*, f. 12 Jan. 1898 † 21 Aug. 1933, *Kaptajnltn. i Flaaden*, g. 14 Okt. 1930 i Frederiksberg K. m. *Elise Margrethe Hofman-Bang*, f. 12 Okt. 1896 paa Frederiksberg. [Frederiksberg.] Børn:
- 1) *Steen*, f. 30 Juli 1931 paa Frederiksberg, Sokadet.
 - 2) *Vibeke*, f. 9 Aug. 1932 i Gentofte. (Vallø.)

Wedel-Heinen.



Kammerjunker Anders Claus Wedel til Kjærsgaard, Stiftsøn af Kammerherre Albert Christopher von Heinen til Fravdegaard og ældre Broder til den fornævnte Løjtnant Jens Kraft Dinesen Wedel (se Wedel), blev ved Resolution af 11 Aug. 1812 og Patent af 1 Sept. 1826 adlet med Navnet Wedel-Heinen og det von Heinen-ske Vaaben. — Udførlig Stægtstavle og Vaabenafbildning i Farver, se Aarg. 1946.

Erik Julius Theodor Wedel-Heinen, f. 27 Dec. 1902 i Kbh. (Søn af Kaptajn *Emil*, f. 2 Dec. 1859 † 24 Jan. 1924 og 1. Hustru *Olg a Elisabeth Rohde*, f. 13 Febr. 1869, g. 2 Juli 1895 † 22 Febr. 1915), cand. jur., Kontorchef i Udenrigsministeriet (R*D.M.) (M.T.Kha.) (N.St.O.2²), g. 16 Dec. 1939 i Chicago m. *Mabel Josephine Standish* (F.: Læge *Virgil O'Neil S.* og *Blanche Estelle Lewis*), f. 16 Juni 1905 i Orange Co., Indiana. [K.]

Brødre:

1. *Preben Gregers Carl* til *Elvedgaard*, f. 25 Febr. 1904 i Kbh., g. 14 Maj 1938 i Odense (St. Kn.) m. *Bodil Margot Mozart-Hansen* (F.: Grosserer *Ulrik Mozart H.* og *Ellen Larsen*), f. 23 April 1915 i Aarup. [Elvedgaard ved Veflinge.]
2. *Tage Christian*, f. 17 Febr. 1906 i Kbh., cand. jur., Kontorchef i Indenrigsministeriet (R*), g. 12 Apr. 1930 i Ege-

Wedel-Heinen.

bæksvang m. Gerda Marschall (F.: cand. pharm. Knud Holger M. og Helga Smith), f. 7 Febr. 1908 i Kbh. [Gentofte.] Børn:

- a. Kirsten Benedicte, f. 5 Maj 1931. (Vallø.)
 - b. Jørgen Ulrik, f. 18 Marts 1933.
 - c. Liselotte, f. 1 April 1934. (Vallø.)
3. Axel Frederik til Lundegaard, f. 22 Marts 1907 i Kbh., g. 1 Sept. 1940 m. Grethe Alice Kleisdorff, f. Mozart-Hansen (F.: Grosserer Ulrik Mozart H. og Ellen Larsen), f. 13 Maj 1912 i Hørsholm. [Lundegaard ved Veflinge.] Børn:
- a. Mogens, f. 26 Juli 1941.
 - b. Vibeke, f. 8 Maj 1943. (Vallø.)
 - c. Elsebeth, f. 4 April 1946. (Vallø.)

Farfader:

Julius Christian Frederik til Elvedgaard, f. 22 Juni 1814 † 7 Marts 1887, Gehejmekonferensraad, Kammerherre, Hofchef hos Enkedronning Caroline Amalie, g. 5 Sept. 1847 m. Comtesse Bertha Catharina Petersdorff, f. 6 Dec. 1823 † 8 Juni 1895. Søn:

Theodor Sigismund til Einsidelsborg og Kjørup (det tidl. Grevskab Roepstorff), f. 27 Febr. 1856 † 9 Dec. 1926, cand. jur., g. 5 Nov. 1919 m. Karen Jørgensen, født Midelboe, f. 1 Nov. 1878.

Werenskiold.

Jens Wernerson til Borregaard i Norge blev adlet 31 Dec. 1717 med Navnet Werenskiold.

Den norske Linje.

Werner Werenskiold, f. 6 Jan. 1885 (Søn af Overretssagfører Jens Andreas, f. 21 Jan. 1850 † 22 Febr. 1919 og Martha Margaretha Lund Paaske, f. 16 Okt. 1858, g. 23 Okt. 1880 † 20 Marts 1891), Ingeniør, norsk Generalkonsul (N. St.O.2^o) (N.r.K.) (U.r.K.1.) (Ø.F.Æ.T.5.) (Ø.r.K.1.2.), g. 21 Okt. 1919 m. Hanna Alexandra Gabriele Frieda Angela Anna Kirchhammer, f. 29 Okt. 1899, skilt. [Wien.] Sønner:

1. Jens Andreas, i. 22 Juni 1920, Diplom-Ingeniør, g. 29 Aug. 1949 m. Gerda Fonovits, f. 29 Nov. 1923.
2. Bjørn Erik, f. 6 Febr. 1925.

Søskende:

1. Kathrine, f. 22 April 1883, g. 13 Maj 1911 m. Direktør for Norges geologiske Undersøgelse, Dr. phil. Carl Bugge, f. 13 Sept. 1881. [Oslo.]
2. Nils, f. 29 Nov. 1890, Skovbestyrer, g. 26 Aug. 1918 m. Evdokija Sacharowa, f. 14 Marts 1898. [»Aspelund«, Ljan St.] Børn:

Werenskiold.

- a. Martha Margrethe, f. 9 Sept. 1919.
- b. Frederikke Catharine, f. 18 Jan. 1922.
- c. Werner Peter, f. 27 Maj 1929.

Farfader:

Frederik Daniel, f. 24 Febr. 1800 † 9 Maj 1887, norsk Kaptajn. Søn:

Erik Theodor, f. 11 Febr. 1855 † 23 Nov. 1938, Genremaler, norsk Statsstipendiat, Medlem af det danske og det svenske Kunstakademi, g. 9 Maj 1882 m. *Sophie Marie Stoltenberg Thomesen*, f. 7 Okt. 1849 † 8 Juni 1926. Børn:

a. *Werner*, f. 28 April 1883, Dr. phil., Professor ved Universitetet i Oslo, g. 1^o 25 Juni 1910 m. *Ingeborg Leuch Elieson*, f. 10 Juni 1884, skilt: 2^o 21 Marts 1942 m. *Bergliot Qviller*, f. 12 Dec. 1903, cand. real., Statens Forsøksleder i Husstell. [Lysaker.] Børn:

af 1. Ægteskab:

1) *Jens Erik*, f. 15 Juni 1911, Diplom-Ingeniør, g. 6 Juli 1940 m. *Grace Elizabeth Grung*, f. 1 Juli 1915. [Høvik.] Sønner:

a) *Jens Erik*, f. 5 Jan. 1941.

b) *Per*, f. 26 Marts 1944.

c) *Werner*, f. 4 April 1946.

2) *Tone Johanne*, f. 15 Nov. 1913, g. 27 Juni 1936 m. *Lågdommer Theodor Bøttger Sverdrup Thygeson*, f. 22 Maj 1906. [Trondheim.]

3) *Sophie Marie*, f. 1 Marts 1916, g. 9 Maj 1942 m. *Læge Yngvar Skaugen*, f. 12 Dec. 1909. [Oslo.]

4) *Nils*, f. 8 Okt. 1920, cand. mag., Publicist. [Oslo.]

af 2. Ægteskab:

5) *Ragnhild*, f. 13 Juli 1940.

6) *Marit*, f. 13 Dec. 1942.

b. *Karen Inga*, f. 30 April 1889, Læge, Dr. med., g. 25 Juni 1913 m. *Bankier, cand. jur. Herman Lie*, f. 22 April 1884, skilt 1924. [Lysaker.]

c. *Dagfin*, f. 16 Okt. 1892, Maler, g. 18 Juni 1918 m. *Elisabeth Schram*, f. 27 Maj 1897. [Jar.] Børn:

1) *Kari*, f. 31 Aug. 1920, g. 19 Dec. 1942 m. *Læge Leif Riddervold*, f. 23 Sept. 1913. [Lysaker.]

2) *Kjell*, f. 23 Marts 1923, Ingeniør. [Johannesburg.]

3) *Erik Andreas*, f. 8 Febr. 1930, Sømænd.

4) *Klaus*, f. 8 Sept. 1938.

Den danske Linje.

Carl Robert Werenskiold, f. 21 Maj 1886 (Søn af Cigar-mager *Carl Napoleon*, f. 29 Dec. 1852 † 14 Aug. 1897), Maskinarbejder, g. 17 Marts 1918 m. *Karen Louise Petersen*, f. 9 Aug. 1892. [K.] Datter:

Eedith Inger, f. 10 Febr. 1918.

Werenskiold.

Moder:

H u l d a Christiane Bentine, født Thomassen, f. 4 Maj 1861.
g. 16 Okt. 1887, Enke 14 Aug. 1897. [K.]

Faders Søskende:

1. *L u d v i g Oscar Waldemar*, f. 1 Marts 1859 † 12 Aug. 1942. Børn:

af 1. Ægteskab m. Ane Andersdatter (1852—96):

a. *Christian Erhardt Anton Emilus*, f. 8 Febr. 1886 † 15 Jan. 1949, g. 9 April 1911 m. *O l i n e* Kirstine Hansen, f. 8 Jan. 1889, skilt (hun g. 2^o m. Murerarbejdsmand Wilhelm). [K.] Børn:

1) *K a i* Robert, f. 14 Sept. 1911. Chauffør, g. 2 Marts 1938 m. *A d a* Gerda Elving, f. 6 Dec. 1908. [K.] Sønner:
a) *E r i k* Elving, f. 23 Aug. 1938.
b) *A r n e*, f. 16 Juli 1940.
c) *B ø r g e*, f. 3 Febr. 1942.

2) *H e l v i g* Mary Kirstine, f. 16 Febr. 1913, g. 22 Aug. 1934 m. Arbejdsmand *V i l l y* Jørgensen, f. 23. Febr. 1911. [K.]

3) *W e r n e r*, f. 10 Aug. 1914, Bud, g. 12 Aug. 1936 m. *A n n a* *M a r g r e t h e* Mikkelsen, f. 5 Febr. 1918.

4) *A n n a* Margrethe, f. 2 Sept. 1915, g. 7 Aug. 1938 m. Mekaniker *S v e n d* Werenskiold Hansen, f. 16 Marts 1912.

5) *D a g n y* Julie Magdalene, f. 7 Juli 1917, g. 16 Dec. 1939 m. Skomager *G e o r g* Kristensen, f. 29 Nov. 1912 i Stoholm J.

6) *A x e l* Erhardt, f. 5 Maj 1919, Landarbejder.

7) *P e t e r* *O s c a r* Valdemar, f. 1 Nov. 1920, Bud.

8) *E d i t h*, f. 17 Marts 1922, g. 24 Febr. 1944 m. *K n u d* Bisted, f. 12 Sept. 1921 i Kbh.

9) *Y r s a* Marie, f. 10 Aug. 1923, Ekspeditrice.

10) *G u r l i* Ellen, f. 4 Juni 1928, g. 18 Marts 1950 m. Thorolf Skarin, f. 27 Sept. 1925 i Svendborg.

af 2. Ægteskab:

b. *E b b a* Dagny Josephine, f. 30 Okt. 1901, g. 9 Juli 1924 m. Overkonstabel *S o l a* Christensen, f. 19 Marts 1898.

c. *V a n d a* Louise Alexandrine, f. 21 Maj 1906, g. m. *B u d* Peter Victor Andreasen.

d. *E s t h e r* Josephine Vilhelmine, f. 4 Okt. 1907, g. 30 Okt. 1925 m. Underkonstabel *H a n s* Hemmingsen, f. 29 Aug. 1901.

2. *N i c o l i n e* Wilhelmine, f. 30 Juni 1862, g. 15 Juli 1883 m. Tobakspinder *H a r a l d* Ota Christian Hansen, f. 8 Juni 1856 † 8 Juni 1895. [K.]

Wibe.*



Peder Wibe til Gjerdrup blev 31. Jan. 1634 adlet af den franske Konge og erholdt 7 Aug. 1634 af Kong Christian IV. Anerkendelse af sin Adel. — De fleste Medlemmer af Slægten skriver sig nu »Wibe«, nogle »de Wibe«. Fuldstændig Stamtavle og Vaabenafbildning i Farver se Aarg. 1948.

Johann Christian de Vibe, f. 18 Aug. 1887 (Søn af Hofprædikant **Christopher Andreas**, f. 5 Marts 1826 † 20 Jan. 1905, og **Kathinka Birgitte Marie Jacobsen**, i. 7 Maj 1852, g. 10 Dec. 1884 † 28 Marts 1941), Sekretær, g. 16 Maj 1913 m. **Dagny Henriette Angell** (F.: Apoteker **Henrik Cato Lys-holm A.** og **Mathilde Steffens**), f. 4 Okt. 1889. [Oslo.] Sønner:

1. **Pierre**, f. 25 Okt. 1915, Læge, g. 5 April 1941 m. **Kirsten van der Lagen Frøyland**, f. 26 Sept. 1917. [Halden.] Børn:
 - a. **Anne Cathrine**, f. 6 Nov. 1941 i Oslo.
 - b. **Jan Erik**, f. 29. April 1945 i Sthlm.
2. **Erik**, f. 18 Juni 1917, Overretssagfører, g. 24 Aug. 1942 i Oslo m. **Gudbjørg Kavli**, f. 8 Juni 1921 i Aandalsnes, skilt 1947; 2^o 14 Nov. 1947 m. **Enid Joan Anne Shepherd** (F.: Dr. **C. W. S.** og **Enid Mary Sully**), f. 8 Jan. 1920. [Lillehammer.] Børn:

af 1. Ægteskab:

a. **Susann**, f. 10 April 1943 paa Lillehammer.

af 2. Ægteskab:

b. **Benedikt**, f. 11 Okt. 1948 paa Lillehammer.

Brødre:

1. **Christopher Andreas**, f. 4 Jan. 1892 i Fredrikstad, Overingeniør i Norsk Rikskringkastning, g. 1^o 31 Dec. 1918 i Bergen m. **Thordis Amundsen**, f. 17 Juli 1887, skilt; 2^o 22 Maj 1943 i Oslo m. **Gerda Elise Wollebæk** (F.: Museumsbestyrer **Alf W.**), f. 6 Dec. 1904 i Sthlm. [Oslo.] Børn:

af 1. Ægteskab:

a. **Kirsten**, f. 23 Juli 1920, g. 2 Juli 1948 paa Høvik m. Disponent ved Philips norske radiofabrik, Ingeniør **Willem Brill**, f.

b. **Christopher**, f. 5 Juli 1923, Arkitekt.

c. **Eilif**, f. 31 Okt. 1925, Student.

d. **Kjell**, f. 5 Okt. 1927, Student.

2. **Nils Julius Andreas**, f. 20 Jan. 1894, g. 30 Aug. 1941 m. **Gjertrud Karoline Johansen**, f. 20 Aug. 1901. [Oslo.]

Wibe.

Farfaders Broder:

Frederik Ludvig, f. 26 Sept. 1803 † 22 Juni 1881, Rektor ved Kristiania Kathedralskole. Søn:

Ferdinand Ludvig, f. 24 Jan. 1838 † 30 Dec. 1912, Civilingeniør, g. 28 Sept. 1867 m. Johanna Elisabeth Nicolaysen, f. 12 Juli 1845 † 27 Dec. 1917. Sønner:

a. *Fredrik (Fred) Ludvig, f. 20 Aug. 1868 † 20 Juni 1936, Anlægsingeniør, g. 3 Dec. 1904 m. Dorette Helene Holm, f. 31 Jan. 1877. [Oslo.] Børn:*

1) *Mette Jolande, f. 24 April 1906, Student, ansat ved Reguleringsvæsenet i Aker Kommunes Tjeneste, g. 2 Febr. 1935 m. Overretssagfører Ivar Wright Amundsen, f. 31 Jan. 1907. [Oslo.]*

2) *Anne Marie, f. 27 Dec. 1908, g. 29 Febr. 1936 m. Christian August Schumacher-Høydahl, f. 2 Juni 1910. [Oslo.]*

3) *Niels Andreas, f. 9 Juli 1910, Kartograf, g. 2 Juni 1944 m. Ellen-Marie Kløften (F.: Bogholder Haaken K. og Kari Blaker), f. 31 Marts 1914 i Oslo. [Oslo.] Børn:*

a) *Frederik Ludvig, f. 10 Febr. 1945 i Sthlm.*

b) *Kari-Helene, f. 17 Okt. 1946 i Oslo.*

b. *Harald, f. 9 April 1877, Landskabsmaler, g. 6 Okt. 1906 m. Lucie Carola Holm, f. 18 Juni 1886. [Tyristrand, Ringerike.] Børn:*

1) *Ellen Sibylle Margareth, f. 3 Marts 1907, g. 19 Sept. 1931 m. Agronom Reidar Steen-Egelien. [Blommenholm, Bærum.]*

2) *Ditlev Ferdinand, f. 17 Febr. 1908.*

3) *Johanna Elisabeth Sofie, f. 20 Dec. 1911.*

4) *Rebekka, f. 26 Nov. 1921.*

Wichfeld.

Oberst Thomas Frederik Wichmand blev adlet 23 Juli 1777 med Navnet Wichfeld.

Jørgen Adalbert Wichfeld til Engestofte (det tidl. Stamhus E.) og Ulriksdal, f. 16 Aug. 1885 paa Skovbyhus ved Maribo (Søn af Kammerherre, Hofjægermester Niels Henning Frederik til Stamhuset Engestofte og Ulriksdal, f. 18 Febr. 1849 † 30 Sept. 1907 og Ellen Brun, f. 13 Dec. 1861, g. 30 Okt. 1884 † 6 Juni 1949), cand. phil., g. 15 Juni 1916 i London, St. Margaret's, Westminster, m. Monica Emily Massy-Beresford, f. 12 Juli 1894 † 27 Febr. 1945. [Engestofte, Maribo.] Børn:

1. *Ivan Henning, f. 30 Marts 1919 i London, g. 1^o 14 Aug. 1943 i Kbh. (B) m. Hanne Benzon Basse, f. 3 Juli 1921 i Gentofte, skilt, (g. 2^o m. Baron Otto Rosenørn-Lehn); 2^o*

Wichfeld.

.. Okt. 1947 i New York m. Rhoda Clark, f. Cameron,
i. [New York.] Datter:

af 1. Ægteskab:

- Viveca Johanne Margaretha Monica, f. 6 Sept. 1945
(Vallø). [Oreby.]
2. Varinka Corina, f. 9 Febr. 1922 paa Engestofte, g. 8
Juni 1944 m. Flemming Braun Muus, f. 21 Nov. 1907. [Vi-
rum.]
 3. Viggø Dmitri, f. 26 Dec. 1923 i London. [Genua.]

Søskende:

1. Hubert, f. 15 Dec. 1886 paa Engestofte, cand. jur. Gesandt
i Athen, Cairo og Addis Abeba, Legationsraad, Sekondløj-
nant* i Art. (K.²D.M.) (J.H.S.3.) (N.St.O.1) (S.N.3.) (S.
V.22) (U.F.K.2.) (Ø.r.K.2.), g. 25 Nov 1930 i Washington
m. Brita Catharina Anna Marie-Louise, født Toll, f. 9
Nov. 1900 i Hjuläröd, (g. 1^o 1919 m. Greve Gustaf de la
Gardie, skilt 1929 † 1935). [Athen og Cairo.]
2. Axel Christian Preben, f. 8 Marts 1889 paa Engestofte,
g. 1^o 1 Maj 1915 m. Mabelle Florence, født Swift, f. 28
Marts 1883, skilt 1933 † 3 Febr. 1933 (hun g. 1^o m. Clarence
Moore † 1912), 2^o 12 Jan. 1933 m. Josephine Widener
(hun g. 1^o m. Leidy). [Palm Beach, Florida.]
3. Ella Adelaide, f. 23 Juni 1898 paa Engestofte, overord.
Stiftsdame i Vallø. [Troldbjerg ved Vordingborg.]

Farfaders Broder:

Frederik Christian, f. 15 Nov. 1802 † 18 Nov. 1878,
Kammerjunker, Kaptajn. Søn:

Jørgen Frederik Ferdinand, f. 23 Juli 1851 † 17
Sept. 1913, Forstkandidat, g. 26 Dec. 1897 m. Virginia
Charlotte Paulsen, f. 17. Nov. 1872 † 22 Sept. 1928. Søn:

Jørgen Harald, f. 30 Okt. 1903 i Sundby, Vognmand,
g. 6 Okt. 1929 i Horsens m. Erna Philipsen (F.: Køb-
mand, aut. Forhyringsagent Jens P. og Ana Kathrine
Lang), f. 6 Jan. 1906 i Kbh. [K.] Datter:

Merete, f. 4 Maj 1933 i Kbh.

Vind. Krag-Juel-Vind-Frijs.



Gammel dansk Adelslægt, af hvilken
Ago Wind nævnes 1163, men den direkte
Slægtlinie kan kun føres tilbage til Henrik
Vind til Rønshave 1525. — Jens Juel Vind
til Baroniet Juellinge blev 1 Maj 1708 op-
højet i den friherrelige Stand, og hans
Søn af samme Navn erholdt 20 Aug. 1771
Patent paa at føre Navnet Krag-Juel-Vind.
— Ved Bevilling af 22 Nov. 1816 erholdt

Baron Carl Ludvig og Baron Erhard Krag-Juel-Vind grevelig

Titel og Rang. — Ved Patent af 8 Dec. 1867 optoges Baron Frederik Carl Krag-Juel-Vind — der den 28 Nov. 1810 havde tiltraadt Grevskabet Frijsenborg efter sin Moder, men havde undladt at efterkomme den i Grevernes Privilegier af 25 Maj 1671 § 6 foreskrevne Indgivelse af allerunderdanigst Ansøgning om for sig og sin Descendens at blive ophøjet i Grevestanden — og samtlige hans ægte Descendenter, i grevelig Stand med Navnet Krag-Juel-Vind-Frijs, fra den 28 Nov. 1810 at regne. — Udførlig Slægttavle med Vaubenaufbildninger i Førver, se Aarg. 1886 og 1941.

Krag-Juel-Vind-Frijs.

Frijsenborg-Linjen.

Uddød i Mandslinjen 22 Maj 1923.

Comtesse Inger Dorte Krag-Juel-Vind-Frijs til Frijsenborg, f. 26 Juni 1885 paa Frijsenborg (Datter af Kammerherre, Hofjægermester, Lensgreve Mogens Christian til Frijsenborg m. m. (det tidl. Grevskab F.) og til Stensballegaard (det tidl. Stamhus S.), f. 4 Maj 1849 † 22 Maj 1923, og Frederikke (Fritze) Sophie Elisabeth Comtesse Danneskiold-Samsøe, f. 26 Juni 1865, g. 8 Sept. 1884 † 8 Juli 1949), Overhofmesterinde hos Hendes Majestæt Dronning Alexandrine, Formand for »Comtesse Agnes' Stiftelse«, Præsident for »Haandarbejdets Fremme«, g. m. Kammerherre, Hofjægermester, Lensgreve Julius Wedell til Wedellsborg.

Søstre:

1. Comtesse Helle Vibeke, f. 9 Nov. 1886 paa Frijsenborg, Enke efter Hofjægermester, Lensgreve Frederik Krag-Juel-Vind-Frijs til Halsted Kloster.
2. Comtesse Agnes Louise, f. 25 Okt. 1892, g. m. Kammerherre, Hofjægermester, Lensgreve Erik Bernstorff-Gyldensteen til Gyldensteen.

Juellinge-Linjen.

Lensgreve Niels Krag-Juel-Vind-Frijs til Halsted Kloster og Skelstofte, f. 10 Febr. 1910 paa Juellinge, (Søn af Hofjægermester, Lensgreve Frederik til Halsted Kloster, f. 28 Juni 1882 † 16 Juni 1926), Nyder af Baroniet Juellinges Successorfond, Hofjægermester, Formand for Landmandsbankens Repræsentantskab, Nakskov Afd., Næstformand i Best. for A/S Culmit og i Landvindingslaget Avnede Strand, Medlem af Repr. for Maribo økonomiske Selskab, g. 16 Dec. 1941 i Kbh. (G.) m. Comtesse Irene Ahlefeldt-Laurvig, f. 16 Jan. 1918 i Kbh. (C.). [Halsted Kloster ved Avnede og K.] Børn:

1. Comtesse Kristina, f. 19 Sept. 1942 i Kbh. (Vallø.)
2. Comtesse Agnes Elisabeth, f. 17 Sept. 1943 paa Halsted Kloster. (Vallø.)
3. Comtesse Benedikte Fritze, f. 12 Juni 1945 i Kbh. (Vallø.)
4. Greve Mogens Erhard Frederik, f. 23 April 1948 i Kbh.

Vind.

Søster:

Comtesse Alette, f. 21 Febr. 1909 paa Juellinge, g. m. cand. polyt., Greve Henrik Brockenhuus Schack. [London.]

Moder:

Enkelensgrevinde Helle Vibeke, født Comtesse Krag-Juel-Vind-Frijs, f. 9 Nov. 1886 paa Frijsenborg, g. 11 Jan. 1908 i Hammel, Enke 16 Juni 1926. [London.]

Farfader:

Hofjægermester, Greve Jens Christian til Baroniet Juellinge, f. 2 Sept. 1854 † 30 April 1907, g. 10 Dec. 1880 m.

Comtesse Agnes Sophie Louise Ahlefeldt-Laurvigen, f. 29 Juni 1858 † 15 Marts 1946. Børn:

1. Greve Julius Benedictus, f. 7 Sept. 1883 † 9 Juli 1926, g. 31 Marts 1914 i Rom m. Catharina (Ina) Louise Hansen (F.: Herredsfoged Gustav Theodor H. og Agnes Frederikke Mogensen), f. 21 Aug. 1882 i Præstø, skilt. [K.] Søn:
Greve Jens, f. 20 Dec. 1914 i Siena, Italien, adm. Direktør ved Paul Bergsøe & Søn A. B., Landskrona, (Chr.X.F.M.) g. 14 Aug. 1940 i Søllerød m. Lise Holm (F.: Dr. med. Chr. Ludvig H. og Sigrid Johanne Brønnum), f. 28 Febr. 1915 i Kbh. [Landskrona.] Børn:
1) Greve Henrik Julius Benedictus, f. 14. Febr. 1943 i Kbh.
2) Greve Michael Christian, f. 6 Marts 1945 i Landskrona.
3) Comtesse Jeannette Catharina, f. 23 Sept. 1949 i Landskrona.
2. Comtesse Else, f. 21 Maj 1886 paa Ørbygaard. [London.]
3. Comtesse Aase, f. 27 Marts 1892 paa Juellinge, Priorinde paa Aastrup Kloster, g. m. Kammerjunker Jacob Neergaard til Hjortholm, skilt, død. [Aastrup Kloster, pr. Tølløse.]
4. Greve Mogens, f. 13 April 1896 paa Juellinge. [K.]

Vind.

Ove Holger Christian Vind, f. 29 Juli 1877 (Søn af Kammerherre, Hofjægermester Sophus Gustav Holger, f. 18 April 1842 † 27 April 1913, og Adelige Fanny Erneste Poulina Tesdorpf, f. 18 Dec. 1856, g. 12 April 1875 † 8 Maj 1890), Besidder af det Vind'ske Fideikommis, cand. polit., Kammerherre, Hofjægermester, Løjtnant* ved Feltart., Formand for Fadderskabsforeningen for Højer Sogn, Æresmedlem af Dansk Jagtforening (R.*D.M.) (M.T.Kfh.) (F.Æ.L.4.) (Pr.R.Ø.4.) (R.St.A.3.) (R.r.K.2.) (Sp.C.III.2.*) (Stb.Kr.M.) (Stb.V.3.) (S.J.J.M.) (Ø.r.K.2.), g. 2 Maj 1917 m. Elsa Mimi Adelaïde Marie Oxholm, f. 5 Dec. 1891, Formand for Kvindelige Missionsarbejdere (K.M.A.), Medlem af Nordisk Missionsraad, Medlem af Bestyrelsen for Diakonissehuset Sankt Lukas Stiftelsen, Medlem af Dansk Missionselskabs Repræ-

Vind.

sentantskab og Kvindeudvalg, Formand for Davinde Menighedsraad (Ne.r.K.F.K.). [Sanderumgaard ved Marslev og K.]
Børn:

1. **Kirsten Adelgunde**, f. 31 Okt. 1919, Diakonisse ved Diakonissehuset Sankt Lukas Stiftelse, p. t. udsendt til den danske Menighedspleje i Flensborg. (Vallø). [Flensborg.]
2. **Ivar Emil** til Sanderumgaard, f. 5 Jan. 1921, Besidder af Det 4. Tesdorpf'ske Fideikommis, Student, Sekondløjtnant ved Livgarden, Forpagter. [Røj ved Tønder.]
3. **Mogens Christian Christoph**, f. 3 Marts 1925, Student, Sekondløjtnant ved Livgarden. [England.]

Søster:

Anna Sophie Elisabeth, f. 13 Marts 1876, Besidderinde af det Vind-Tesdorpf'ske Fideikommis, Enke efter Kammerherre Greve Henrich Knuth.

Wleügel.

Kommandørkaptajn, senere Admiral Johan Peter Wleügel blev 22 Maj 1782 adlet.

Johan Severin Wleügel, f. 2 Marts 1898 (Søn af Direktør for Trondhjems tekniske Mellemskole **Severin Segelcke**, f. 2 Marts 1852 † 20 Juni 1920 og **Johanne (Hanna) Margrethe Thinn**, f. 12 Nov. 1865, g. 25 Juni 1887 † 10 Febr. 1934, Diplomingeniør, tekn. Direktør for A/S Norsk Aluminium Co. og A/S Nordisk Aluminium Industri, g. 16 Sept. 1928 m. **Helga Ferdinanda Faye** (F.: O.R.Sagfører Nils Landmark P. og Ingeborg Scriver Hansteen), f. 28 Aug. 1901. [Oslo.]
Sønner:

1. **Johan Peter**, f. 1 Juli 1929, stud. jur.
2. **Nils Fredrik**, f. 7 April 1932.

Søster:

Kirsten, f. 30 April 1890, Arkitekt, g. 20 Dec. 1939 m. Stadsingeniør **Carl Knutssøn**, f. 8 Sept. 1888. [Bodø.]

Farfaders Broder:

Jens Emil, f. 26 Maj 1831 † 29 Juli 1891, *Skibskaptajn*, g. 19 April 1870 m. **Andora Severine Tøstie**, f. 3 Nov. 1846 † 2 Juli 1893. Børn:

- a. **Else Charlotte Emilie (Lilli)**, f. 4 Maj 1871. [K.]
- b. **Carl Segelcke**, f. 6 Sept. 1876, Grosserer, g. 28 Aug. 1904 m. **Johanne Kreutz**, f. 20 April 1882. [Oslo.]

Døtre:

- 1) **Randi**, f. 15 Dec. 1905, Sygeplejerske, Oversøster i »Røde Kors«, g. 3 Marts 1947 m. Sekretær **Christian Nicolai Houge**, f. 17 Aug. 1902. [Oslo.]
- 2) **Ingrid**, f. 19 Juli 1907 i Oslo, g. 22 Marts 1929 i Kbh. (Andr.) m. Politimester i Kolding Købstad **Steen Henrik Clausen**, f. 13 Aug. 1902 i Vihøj, Grinderslev. [Kolding.]

von Voss.

Gammel pommersk og meklenborgsk Adelslægt. — Kammerherre, Oberst Johan Gustav von Voss blev ved Patent af 28 Jan. 1777 naturaliseret som dansk Adel.

Ernst Frederik Ditlev von Voss, f. 6 Juli 1894 (Søn af Direktør Ditlev, f. 3 Okt. 1858 † 14 Sept. 1930 og Engel Sophie Thomsen, f. 12 Dec. 1865, g. 2 Maj 1891 † 13 Nov. 1935), Dr. of Science, g. 21 Febr. 1931 m. Mildred Isabel Mc. Kibben, f. 19 Sept. 1906. [Houston, Texas.] Børn:

1. William, f. 5 Marts 1933.
2. Virginia Engel, f. 31 Marts 1937.

Broder:

Wilhelm Holger, f. 7 Maj 1896, Direktør, g. 4 Okt. 1923 m. Kathleen Susan Heffernan, f. 4 Okt. 1895. [Klampenborg.] Sønner:

1. Ernst Ditlev Thomas, f. 5 Aug. 1925.
2. Fritz Wilhelm, f. 9 Juni 1929.

Farbroder:

Gustav Ernst, f. 22 Nov. 1866 † 25 Maj 1929, Fabrikant, g. m. Ane Kathrine Madsen, f. 2 Febr. 1868. [Fredericia.] Døtre:

1. Ellen Margrete, f. 3 Mai 1902, g. 22 Juli 1928 m. Proprietær Erik Peter Frederik Suhr, f. 15 Jan. 1901. [Rosenngaard ved Kværkeby.]
2. Erna Valborg, f. 11 Dec. 1905 i Fredericia, g. 18 Juli 1939 m. Dommer Knud Møller Lorentzen, f. 23 Juli 1892 i Løgstør (g. 1^o m. Hedevig Augusta v. Voss, 1893-1937). [Skive.]

von Zepelin.



Gammel mecklenborgsk Adelslægt, der ogsaa skriver sig Zeppelin, og som i Slutningen af det 18. Aarh. bosatte sig i Danmark. — Kammerherre, Oberst Adolph Frederik von Zepelin naturaliseredes 22 Juli 1878. — Uddød i Mandslinien 2 Juni 1927. Stamtavle og Vaabenafbildning, se Aarg. 1947.

Robert Marie Jeanne Yvonne von Zepelin, f. 16 Aug. 1896 (Datter af Frederik (Fritz) Erik Vilhelm Skeel Berregaard, f. 4 April 1868 † 29 Dec. 1926, og Delphine Cacimire Marie Otho, f. 19 Juni 1874, g. 7 Jan. 1896 † 26 Aug. 1944), Nyder af Det Berregaardske Fideikommis' Successorfond. [Charlottenlund og Nice.]

von Zepelin

Farfader:

Kammerjunker Ditleff Anders Sehested Berregaard, f. 8 Marts 1840 † 2 Juni 1927, g. 1^o 18 Maj 1867 m. Frederikke (Fritze) Christiane Skeel, f. 1 Maj 1845 † 11 April 1883, 2^o 16 Maj 1885 m. Julie Constance Schacke, f. 15 Dec. 1859. [Charlottenlund.] Søn:

af 2. Ægteskab:

Ditleff Arnold Constantin Sehested Berregaard, f. 7 Maj 1887 † 4 April 1916, cand. phil., g. 12 Juni 1912 m. Kaja Myhre, f. 5 Juli 1893 (g. 2^o m. Skuespiller, cand. phil. Christen Møller). Datter:

Elsa Karen Wilhelmine Sehested Berregaard, f. 5 Juni 1914, g. 21 Aug. 1935 m. Læge Axel Schødt, f. 9 Aug. 1909 i Ølgod. [Lille Skensved.]

Zytphen-Adeler.



En fra Nederlandene stammende Adelsstægt, der i den anden Halvdel af det 17. Aarh. kom til Danmark. — Kammerjunker Georg Frederik Otto Zytphen, der ved sit Ægteskab med Bertha Henriette Frederikke Løvenskiold kom i Besiddelse af Baroniet Adellersborg, blev ved Patent af 31. Jan. 1838 optagen i den danske Adel med Titel af Friherre og Navnet Zytphen-

Adeler og ved Patent af 15 Dec. 1843 i Friherrestanden. — Lensbaron Frederik Herman Christian Zytphen-Adeler erholdt ved Patent af 24 Dec. 1867 Tilladelse til at forene det de Fallesen'ske Navn og Vaaben med sit eget. — Udførlig Stamtavle og Vaabenafbildninger se Aarg. 1951.

Baron Ferdinand Vilhelm Georg Zytphen-Adeler, f. 7 Okt. 1881 paa Kärrstorp, Småland (Søn af Fideikommisbesidder, Baron Ferdinand Vilhelm Georg, f. 11 Sept. 1847 † 30 April 1920 og Vilhelmine Amalie Octavia Rothe, f. 30 Aug. 1857, g. 28 Sept. 1880 † 8 Nov. 1929), cand. phil., Besidder af det Zytphen-Adelerske Fideikommis, Medbestyrer af det Zytphen-Adelerske Familielegat, g. 23 Juli 1910 i Vejle m. Ebbæ Elise Kirstine Seidel (F.: Købmand Johan Erhardt S. og Christine Marie Dam Christensen), f. 5 Okt. 1883 sst. [Aarhus.] Søn:

Baron Joachim Henrik Georg, f. 26 Aug. 1911 i Aarhus, Landsretssagfører, Fuldmægtig i Udenrigsministeriet, Medlem af Bestyrelsen for Valdemar Gomme Graaes Hjelpelegat, g. 14 Dec. 1940 paa Frederiksberg m. Nina Evanths (F.: Konsul, Bankdirektør Thorleif E. og Agnethe (Ada) Hedvig Dahl-Hansen), f. 30 Juli 1919 i Oslo, skilt (hun g. 2^o m. Ingeniør Eric Hellén). [K.] Børn:

Zytphen-Adeler.

- a. **Baronesse Karin-Elisabeth**, f. 14 April 1942 i Kbh. (Vallø).
- b. **Baron Stephan Henrik Georg**, f. 15 Febr. 1946 i Kbh.

Søster:

Baronesse Ebba Louise Hedvig Bertha Elise, f. 11 Dec. 1889 paa Frederiksberg, g. 6 Juli 1918 i Brabrand m. **Kaj Mynster**, f. 6 Juli 1891 † 15 Juli 1921. {K.}

Farbroder:

Lensbaron Frederik Herman Christian de Falsen til Baroniet Adellersborg, Kammerherre, f. 10 Febr. 1840 † 1 April 1908, g. 25 Okt. 1867 m. Malvina Cecilia Georgette de Falsen til Sobysøgaard, f. 10 Dec. 1848 † 23 Febr. 1919.
Døtre:

1. **Baronesse Malvina (Vivi) Elisabeth Charlotte**, f. 11 Aug. 1871 paa Dønnerup, Enke efter Kontorchef, Kammerjunker Christian Skeel.
2. **Baronesse Bertha Henriette Frederikke (Fritze)**, f. 28 Juli 1875 paa Dønnerup, Enke efter Direktør Carl Scavenius.

Det adelige Stift Vallø i Sjælland.

Protektrice:

HDS. MAJESTÆT DRONNING ALEXANDRINE

Dekanesse:

Grevinde Benedicte Moltke, født Comtesse Knuth.

Kurator:

Kammerherre, Hofjægermester Baron C. A. Schaffalitzky de Muckadell til Bjergsted Skov og Grevindeskoven (R*).

STIFTS DAMER OG INDSKREVNE FRØKENER

i den Orden, hvori de er indskrevne.

De med * efter Navnet mærkede Stiftsdamer har Ophold paa Vallø Slot.

De med * foran Navnet mærkede Frøkener er ikke af dansk Adel.

Stiftsdamer:

Carstensen, Astrid Sehested, Charlotte Christiane Gyldenkrone, Aase Merete	} i Hof- plad- ser.	de Steensen-Leth, Louise Au- gusta*
von Späth, Frederikke Nico- line Dorothea Elisabeth de Serène d'Acqueria, Catha- rine Marguerite Wedell Wedellsborg, Louise Marie Sophie		Sponneck, Olga von Buchwaldt, Jeannette Gregersine Hoppe, Edith Louise Carla Bülow, Ingeborg Maria Fre- derikke Louise Bille, Siegfriede Caroline (Danneskiold-Samsøe, Mag- dalene)
Kaas, Emilie Mariane* Scavenius, Alix Karine Lucie* Scheel, Inge Lerche, Ella Amata Scheel, Ellen von der Maase, Agnes Chri- stiane Olivia		Danneskiold-Samsøe, Clara Henny von der Maase, Ingeborg Ca- roline *Høeg, Anna Elisabeth de Bang, Henriette Charlotte Juliane Marie

Vallo.

Bille, Emerentze Julie Magdalene Elisabeth	Neergaard, Adelaide Bruun
Ahlefeldt, Anny	Tillisch, Mercedes Henriette Mathilde*
Sehested, Helga	Obelitz, Ellen Regine Julie
Stibolt, Ingeborg Mathilde Ernestine	Barner, Sophie Charlotte Margrethe
Lillienkiold, Marie Camilla	Holck, Ellen Mathilde Rudolfine
Sponneck, Elisabeth Magdalene Julie	Holck, Magna

Overordentlige Stiftsdamer:

*Neergaard, Ebba Louise Maria Christence Bryske, i Hofplads.	von Holstein, Ida Amalie
Moltke, Ellen Bege, i Hofplads	Bille-Brahe, Anne Margrethe
Schack, Karen Birgitte Ulrica Henny Ellen, i Hofplads	Lerche, Ille Sophie Edel Hilteborg
Bernstorff (Mylius), Magdalene Siegride Ulrica Marie von Holstein, Fritze Elisabeth Dorothea*	Castenskiold, Elisabeth
de Svanenskiold, Thora Johanne Martine*	Castenskiold, Alexandra Dagmar
Bartholin, Else Marie	Wedell Wedellsborg, Fritze Louise Fernanda
Grevenkop-Castenskiold, Henriette Margrethe*	Benzon, Lily
Tillisch, Eleonora Dorothea Elisabeth	Sponneck, Gerda
Stibolt, Thyra	Wichfeld, Ella Adelaide
Obelitz, Hilda Charlotte Karen Ragnhild	von Sperling, Rigmor Vanda
Stibolt, Willie Margrethe	Lüttichau, Fanny Manon Malvina
Stemann, Ingeborg Helga Frederikke Amalie	(Moltke, Ellen Bege Louise)
Sehested, Margrethe Christine Caroline	Krabbe, Gudrun
Stibolt, Ellen Corinna	Oldenburg, Inge Henriette
Sehested, Karen	*Honnens de Lichtenberg, Fritze Augusta
Bardenfleth, Ellen Kristine Sophi	Bülow, Inger Merete
Oxholm, Sophy Wanda Johanne	Ahlefeldt-Laurvigen, Aase
Ahlefeldt-Laurvig, Anna Henriette Elisabeth	Dirckinck-Holmfeld, Hildur Elise
Bülow, Ella Marie	Koefoed, Paula Agnete
	Bille-Brahe-Seiby, Ella Jeromia
	Lindholm, Elsa Annette Ottilde
	Sehested, Eleonore Veronica
	Sponneck, Else Emilie Magdalene
	Ahlefeldt-Laurvig, Ursula Laura Henriette
	Wedell Wedellsborg, Agnete Mylius, Karen
	Gyldenkrone, Regitze

Vallo.

Sehested, Elisabeth
Trampe, Elna Dorthea Inge-
borg Karen
Jermin, Else
Bülow, Marie Cecilie
Moltke, Signe
Tillisch, Emmy
von Holstein, Ellen Margrethe
Tillisch, Dagmar
Rosenørn, Ellen Caroline Ma-
rie
Bülow, Grete Caroline
Neergaard, Vibeke Sophie
Adelaide Bruun
Tillisch, Ingrid
Løvenskiold, Lili Regitze So-
phie

Hedemann, Carry Sophie
Neergaard, Solveig Aslaug
Schaaffalitzky de Muckadell,
Inge
Wedell-Wedellsborg, Ellen
Irene
von Buchwald, Jytte
Danneskiold-Samsøe, Karin
Lykke Ursula Sophie Doro-
thea Stella Bodil Maria
Fischer, Jytte
Lerche, Thyra Hilda Marie
Dagmar
Danneskiold-Samsøe, Elisa-
beth Henriette
Skeel, Bente Marie
Reedtz-Thott, Helle Vibeke

Indskrevne Frøkener:

1. Afdeling.

Juel, Margrete
Raben-Levetzau, Charlotte
Danneskiold-Samsøe, Sonja-
Maria Ester Irene Bodil
Stella
Brockenhuus-Schack, Aase
Sophie Christiane
Cederfeld de Simonsen, Kir-
sten Tove
von Holstein, Ilse Helle
von Stemann, Regitze Louise
Neergaard, Marie Lise
von Scholten, Elisabeth
Schaaffalitzky de Muckadell,
Anna Sofie
Moltke, Elisabeth Marie In-
geborg
Moltke, Ellen Caroline Helga
Moltke, Nelly
Schaaffalitzky de Muckadell,
Marie Louise
Arenfeldt, Adda Ottilia
Scheel, Lise
Moltke, Ebba Clara Magda
Vedel, Thyra
Scavenius, Charlotte Elisabeth
Brønnum
Raben, Birthe Nina

Steensen-Leth, Julie Roselys
Dagmar
Juel, Benedicte
Berner, Elisabeth Margrethe
Schaaffalitzky de Muckadell,
Karen Margrethe
Oxholm, Dorit Addy
Neergaard, Tofa Elisabeth
Knuth, Ilse Sophie Emmy
Knuth, Marie Louise Minna
Raben, Irene Suzanne
Castenskiold, Tove Gulle Eli-
sabeth
Steensen-Leth, Elisabeth Ma-
ria Johanne
Skeel, Mette
Juel, Ellen Marie
Juel, Karen Mathilde
Berner, Louise
Ahlefeldt-Laurvig, Kirsten
Mary Johanne
Moltke, Marie Louise Astrid
von Holck, Agnete
Buchwald, Magda Jeanette
Vedel, Vibeke
Berner, Edele
Krabbe, Henriette
Knuth, Ellen Esther Elisabeth

Vallo.

- Holstein, Birgit Lucie Elisabeth
 Wedel-Heinen, Kirsten Benedicte
 Oldenburg, Kirsten
 Wedell-Wedellsborg, Inge Juel, Inger
 Wedell-Wedellsborg, Vibeke
 Wedell-Wedellsborg, Hanne
 Neergaard, Merete
 Neergaard, Ida Marianne Wilhelm Flach
 Vedel, Inger
 von Folsach, Helle Elisabeth
 Rigmor Alvilde
 Hoppe, Elisabeth
 Oxholm, Elisabeth Marie Antoinette
 (Moltke, Amy)
 Wedel-Heinen, Liselotte
 Juel, Vibeke Elisabeth
 Wedell-Wedellsborg, Jytte
 Steensen-Leth, Ellen-Merete Louise
 Juel, Sophy Ellen Elisabeth
 Knuth-Winterfeldt, Merete Benedicte Elisabeth
 Neergaard, Mette Lise
 (Bille-Brahe, Merete)
 Ahlefeldt-Laurvig, Gisela Theda
 Moltke, Anne Marie
 Lerche, Louise Beate
 Berner, Anna Sophie
 Moltke, Marianne
 von Sperling, Lissie Bernstorff
 Høegh-Guldberg, Kirsten
 von Buchwald, Kirsten
 Lüttichau, Karin
 Lüttau, Dagmar Cornelia
 Lüttau, Ide
 Steensen-Leth, Anne
 Jermin, Helle Sophie
 Oldenburg, Gerda
 Clauson-Kaas, Jette Frederikke
 Lütken, Marianne
 Lüttichau, Regitze
 Wedell-Wedellsborg, Louise
 Vind, Kirsten Adelgunde
 von Buchwald, Inger
 Kaas, Mimi Kirsten
 Kaas, Inge Merete
 Kaas, Karen Regitze Birgitte
 Scheel, Suzanne
 Rantzaу, Elsebet
 Rantzaу, Vibeke
 Bille Brahe, Anne Elisabeth
 Juel, Ellen Birgitta
 Stibolt, Jytte Marianne
 Lüttichau, Marie Fanny Ellen
 Tillisch, Anne Louise
 Treschow, Inge Agnete
 Moltke, Marie-Louise
 Tillisch, Anne Margrethe
 Juel, Merete
 Ahlefeldt-Laurvig, Lilith Anna
 Margrethe Eriksdatter
 von Obelitz, Birgitte
 Zytphen-Adeler, Karin-Elisabeth
 Schulin-Zeuthen, Anna Catharina
 Laïla Marie Sigismunda
 Alli Sybille
 von Bornemann, Regitze Juliane
 de Neergaard, Inge Bruun
 de Neergaard, Grethe Bruun
 Ahlefeldt-Laurvig, Alette Ingeborg Henriette
 Ahlefeldt-Laurvig, Bente Lykke Merete
 Scheel, Tove Berete
 Krag-Juel-Vind-Frijs, Kristina
 Dirckinck-Holmfeld, Agnete Kragh
 Ross, Maud Marie Louise
 Krabbe, Birgitte
 Castenschiold, Marlene Elisabeth
 Oldenburg, Else Margrethe
 Castenschiold, Anne-Merete
 Haxthausen, Ingeborg Rigmor
 Bartholin, Mette
 Barnekow, Eva Birgitte
 Barnekow, Annette Regitze
 Bartholin, Ellen Elisabeth
 Barnekow, Lisbeth Marianne
 Wedell-Wedellsborg, Marie Louise
 Bülow, Inger Merete

Vallø.

Rosenvinge, Margrethe
 Bille, Kirsten
 Schimmelmann, Elisabeth Marie Louise
 Hoff, Eva Agathe
 Gyldenkrone, Anne-Sophie von Holstein, Merete
 Lerche, Annette
 de Neergaard, Anne Vibeke Flach
 Rosenkrantz, Marianne
 Ahlefeldt-Laurvig, Merete Annette
 Castenskiold-Benzon, Bettina
 Scheel, Ann Beate
 Krag-Juel-Vind-Frijs, Agnes Elisabeth
 Wedel-Heinen, Vibeke
 Krabbe, Dorrit
 Treschow, Merete
 Knuth-Winterfeldt, Bente Karin Birgitte
 von Bülow, Gerda Severine

Krabbe, Kirstine
 Gyldenkrone, Lone
 Lüttichau, Merete
 Rosenkrantz, Benedicte von Barner, Caroline Mathilde
 Bille Brahe, Annette Louise von Nutzhorn, Ebba Juul
 de Linde, Jette Magnhild
 Scavenius, Annie Ingeborg Brønnum
 Treschow, Karen Margrethe Castenskiold, Ellen Elisabeth Bertha
 Scavenius, Karen Lucie Brønnum
 Scavenius, Bente Christina Brønnum
 Bille, Jette
 Hauch, Birgit Elisabeth von der Maase, Birgitta
 Hoff, Ingeborg Birgitte Marie Høegh-Guldberg, Annette

2. Afdeling.

Clauson-Kaas, Elisabeth Frederikke
 Bille, Anne Elise
 Moltke, Elisabeth
 Knuth-Winterfeldt, Isabel Suzanne
 Krabbe, Eva
 Oxholm, Gerd Antoinette
 Buchwald, Anne Sophie
 Wichfeld, Viveca Margaretha Johanne Monica
 Hedemann, Fritze
 Gyldenkrone, Anne Edel Alvilde
 Krag-Juel-Vind-Frijs, Benedicte Fritze
 Danneskiold-Samsøe, Christina Marianne Margriethe Stella
 Oldenburg, Merete
 Reventlow, Alette
 Wedell Wedellsborg, Karen Elisabeth
 Raben, Nina Veronica

Wedel-Heinen, Elsebeth
 Rømeling, Kirsten
 Berner, Minna Marie Louise
 Tillisch, Louise Antoinette
 Tillisch, Astrid
 Wedell-Wedellsborg, Anne Benedicte
 Tillisch, Elsebet
 Rosenkrantz, Suzanne
 Bille-Brahe, Irene Estrid
 Krabbe, Aase Henriette
 de Neergaard, Lise Bruun
 de Neergaard, Michala
 Castenskiold, Annette
 de Neergaard, Anna Margrethe Bruun
 Sehested, Ebba Vibeke
 von Obelitz, Annette
 Reventlow, Sybille
 von Holstein, Hanne
 Scheel, Elisabeth
 Tillisch, Benedicte
 Wedell-Wedellsborg, Benedicte

Vallø.

von Buchwald, Else Beate	Krabbe, Terese
Schulin-Zeuthen, Ina Lone	Juel, Anne Marie
Ingrid Birgitte Sophie	Ahlefeldt-Laurvig, Hanne So-
Plessen, Hélène Louise Var-	phy Bertha Augusta
vara	Krabbe, Margrethe
Berner, Caritas Regitze	Neergaard, Regitze Elisabeth
Juul, Elise Harriet	Bruun de
Tillisch, Minna Benedicte	Mylius, Marianne Lise de
Moltke - Huitfeldt, Margrete	
Louise Ella Nina	

Efter Anmodning af Vallø Stifts Sekretariat meddeles følgende angaaende Indskrivning i Stiftet:

Indskriveren skal til Stiftets Sekretariat, Kristianiagade 16 St., København Ø. indsende:

1. 4000 Kr.; hvis Beløbet sendes i Check, skal denne være stilet til Sekretariatet, der straks efter Modtagelsen afsender Interimskvittering. Policen, der udstedes senere, er endelig Kvittering.
2. Daabsattest for den, der skal indskrives. Denne Attest forbliver ved Stiftet.
3. Underretning om, hvem der skal hæve og kvittere for Renterne af Indskrivningssummen, indtil den Indskrevne begynder at faa Hæving eller eventuelt udtræder af Stiftet, forinden Hæving opnaas.

DANSK AEDELSFORBUND

GOTHERSGADE 158^a,

København K.

Tel.: Palæ 2846, Giro 3970

Kontortid: Onsdag 10¹/₂—12¹/₂

Enhver dansk adelig Mand eller Kvinde over 16 Aar kan, i Henhold til Adelsforbundets Love, efter Ansøgning og Bestyrelsens Afgørelse, blive Medlem af DANSK AEDELSFORBUND.

Adelig fødte, men borgerlig gifte Kvinder og Enke er medlemsberettigede.

Det aarlige Medlemsbidrag er 10 Kr. eller højere Multipla af 5 Kr.

Alle Medlemsbidragene gaar til Understøttelsesfonden, idet fire Femtedele hvert Aar henlægges til den baandlagte Kapital, medens en Femtedel indgaar i de aarlige Understøttelser, som iøvrigt afholdes af Renteindtægterne.

I 1949 uddeltes 11.975.- Kr. i Gaver og Laan og 3.924.- Kr. i Huslejhjælp. Desuden uddeltes DANSK AEDELS FORBUNDS STUDIELEGAT i 4 Portioner med 1.200.- Kr.

Af tidligere Laan tilbagebetalles 2.124.- Kr.

Den samlede Formue udgjorde pr. 1ste Januar 1950 442.100.- Kr.

Dansk Adelsforbund ejer samtlige Aktier i A/S. Gothersgade 158, i hvis Ejendom en Del af Medlemmerne har Bolig.

Under Dansk Adelsforbund er oprettet »DANSK AEDELSFORBUNDS VALLØFOND«, hvis Formaal er at skaffe Medlemmerne økonomisk Hjælp paa lempelige Vilkaar ved Indskrivning af Døtre i »Det adelige Stift Vallø«. Fondens Kontor er Frederiksberggade 6, 1ste Sal. Telefon 13348.

Dansk Adelsforbunds Bestyrelse har for Tiden 11 Medlemmer, Bestyrelsens Formand er Hofchef, Kammerherre Oberstløjtnant Frederik Victor Greve Knuth (K.²D.M. pp.), Sekretær: Koncertsanger Vagn Hedemann, Regnskabsfører: Fuldmægtig G. M. v. Irgens-Bergh.

DØDSLISTE

Ahlefeldt. Ahlefeldt-Laurvigen, 1. Linje. Død 9 Nov. 1950: Elisabeth Grevinde A.-L., født Comtesse Danneskiold-Samsøe, f. 28 Okt. 1866 i Paris.

Anker. Den yngre Linje af 1778. Død 2 Jan. 1948 i Oslo: Højesteretsadvokat Nils Adelsten Petersen, f. 31 Marts 1878, g. m. Amy A.

Aubert. II. Linje. Død 7 Dec. 1948 i Flensborg: Fru Emmy Weniger, født A., f. 3 Aug. 1867.

Bardenfleth. Død 10 Juli 1950 i Holbæk: Fru Ingeborg Boisen, f. B., f. 12 Juni 1871 paa Amager.

Bauditz. I. Linje. Død 17 Aug. 1950 i Svendborg: Justitsraadinde Elise Frederikke (Frede) B., født Sørensen, f. 24 Aug. 1863.

— Død 21 Sept. 1950 i Gentofte: Fru Christine B., født Hedobald-Petersen, f. 2 Maj 1881.

Beck-Friis. Død 18 Aug. 1950 i Stockholm: Civilingeniør Ebbe Christian Friherre B.-F., f. 20 Maj 1890 paa Råbelöv.

— Død 16 Aug. 1950 paa Söderö: Anna Sofia Elisabeth Friherreinde B.-F., født Friherreinde Adelswärd, f. 16 Juni 1866 paa Adelsnäs, Enke efter Øverstekammerjunker, Statsraad Kammerherre, Ritmester Friherre Johan B.-F.

Bildt. II. Linje. Død 2 Juli 1950 i Växiö: Driftschef Knut Hugo Valdemar B., f. 2 Okt. 1903.

— IV. Linje. Død 31 Maj 1948: Friherreinde Hedvig Alexandra B., født Keiller, f. 30 Aug. 1864, Enke efter Gesandt. Kammerherre Carl Friherre B.

Bille I. Død 22 Marts 1950: Baronesse Gerda Bille Brahe Selby, født Blad, f. 19 Juli 1872 i Kbh., Enke efter cand. mag. Baron Carl B. B. S.

— Død 22 Maj 1950 paa Rønningesøgaard: Kammerherre, Hofjægermester Daniel Baron Bille-Brahe-Selby, f. 16 Juni 1878 paa Hvedholm.

Dødsliste.

Blixon-Finecke. Død i Okt. 1950 i Skotland: Carl-Fredrik Gustaf Baron von B.-F. til Stamhuset Näsbyholm, f. 29 Marts 1903 paa Kullatorp.

Brockdorff. Den ældre danske adelige Linje. Død 22 Okt. 1950 i Oslo: Direktør Aage Schack von B., f. 22 Jan. 1874 paa Frederikseg.

— Død 12 Maj 1945 i Kbh.: Fru Else Lida B., født Hartig, f. 3 Febr. 1882 i Warnemünde, Enke efter Inspektør Carl B.

Buchwaldt. Buchwaldt Helmstorf. Død 12 Jan. 1945: Magnus Christoph Caspar Carl v. B., f. 30 Nov. 1862.

— Buchwald Gudumlund. Død 28 Sept. 1950: Fru Marie Charlotta Andersen B., født Dohn, f. 28 Nov. 1865, Enke efter Frits B.

Bülow. IV. Linje. Død 2 Juli 1950 i Haslev: Andrea Margrethe Davidsen, født B., f. 6 Okt. 1869.

— Død 26 Aug. 1950: Provstinde Anna Tonsgaard, født B., f. 9 Jan. 1878 i Ølby.

— V. Linje: Død i Oslo: Alma B., f. 29 Aug. 1864.

— Død i Oslo: Dagny B., f. 24 Okt. 1867.

Castenskiold og Castenskiold. Den yngre Linje. Død 6 Aug. 1950: Fru Paula C., født Bertelsen, f. 23 Nov. 1872, Enke efter Johan C.

Castonier. Død 25 Dec. 1949: Frøken Alma Daniella Frederikke Emanuella C., f. 16 Marts 1857.

Danneskiold-Samsøe. Comtesse Elisabeth D.-S., se Grevinde Ahlefeldt-Laurvigen.

Fischer. Død 28 Nov. 1947 i Ribe: Julie Mathilde Balslev, født F., f. 15 Febr. 1866.

Galtung. I. Linje. Død 8 Juni 1950 i Oslo: Apoteker, dr. phil., cand. pharm. Halfdan Gullow Rustung, f. 21 Febr. 1872, g. m. Ragnhild G.

Gyldenkrone. Død 28 Febr. 1950 paa Frederiksberg: Ingeborg Baronesse G., født Bock, f. 2 Jan. 1893 i Kbh., g. m. Baron Viggo G.

Gyldenstiærne. Død 1948: Kammerherre Fredrik Hjalmar Adelborg, f. 18 Okt. 1886, g. m. Elisabeth Friherreinde Gyllenstiærna.

Harbou. Død 26 Marts 1950: Revisor Jens Aage Nielsen Just, f. 9 Nov. 1916, g. m. Jytte H.

Hedemann. I. Linje. Død 20 Juni 1950 i Kbh.: Forpagter Wladislaw Anton v. H., f. 9 Okt. 1888.

von Holstein. Den danske Gren. II. Linje. Død 27 Sept. 1949 i Kbh.: Fru Helga Camilla Andrea Thomsen, født v. H., f. 16 Maj 1882 i Sahl.

— IV. Linje. Død 24 Febr. 1950 i Charlottenlund: Fru Emma Vilhelmina v. H., født Rathgen, f. 25 Sept. 1860, Enke efter Maskinmester Valdemar v. H.

Hoppe. Død 8 Sept. 1950: Harriet Inge Louise (Inge-Lise) Wedel Jarlsberg Treschow, født H., f. 9 Juni 1918 i Kbh.

Dødsliste.

von Huth. Død 3 Febr. 1950 i Aalestrup: Overbanemester, Arkitekt Otto Marius v. H., f. 30 Okt. 1883.

Hægh-Guldberg. Den yngre Linje. Død 7 Marts 1950 i Kbh.: Vicedirektør ved Teknologisk Institut, cand. polyt. Preben Christian Emmerich Hempel, f. 15 Marts 1884, g. m. Julie H.-G.

Juel. Iuel-Brockdorff. Død 12 Marts 1950 i Kbh.: Civilingeniør Johan Vilhelm West Konow, f. 14 Aug. 1859 paa Gravdal ved Bergen, g. m. Baronesse Caroline I.-B.

Kaas. Den danske Linje. Død 27 Sept. 1950 i Kbh.: Fru Olga Caroline Kirstine Nørregaard, født K., f. 8 Febr. 1882.

— Den amerikanske Linje. Død 18 Maj 1950 i Milwaukee, Wisc.: Karl Friherre von K., f. 9 April 1872.

von Kløcker. Den ældre danske Linje. Død 2 Febr. 1928 i South Shields, England: Peter Coats Winlo v. K., f. 8 April 1881.

Krabbe af Damsgaard. Den ældre danske Linje. Død 19 April 1950: Kontorchef* Carl Johan Oluf Christian K., f. 28 Juni 1868.

— Den yngre danske Linje. Død 1 Juni 1950 i Aalborg: Chefredaktør, cand. pharm. Lauritz Alexander Schjøttz-Christensen, f. 17 Febr. 1863, g. m. Thora K.

— Den norske Linje. Død 25 Marts 1950 i Oslo: Toldbetjent Odd K., f. 8 Marts 1900.

Ladiges. Den yngre Linje. Død 26 Marts 1946: Friherreinde Thekla von Massenbach, født von L., f. 9 Febr. 1872.

Lasson. Død 11 Aug. 1949 i Odense: Fru Christiane Sophie Bieler, født L., f. 25 Febr. 1870.

— Død 10 Nov. 1933 i Bedsted: Fru Antoinette Elvine Nielsen, født L., f. 8 Juli 1855.

Leth. Død 27 April 1950 paa Steensgaard: Hofjægermesterinde Lily Adriane Steensen-Leth. født Meyer, f. 18 Juli 1867, Enke efter Hofjægermester Vincens S.-L.

Linde. Død 13 Nov. 1949: Handelsagent Frederik de L., f. 8 Nov. 1867.

Løvenskiold. Den adelige Linje. 1. Gren. Død 17 Juni 1950: Fru Elise L., født Bruun, f. 28 Maj 1879 i Kria., Enke efter Carl L. til Ullern.

— Den friherrelige Linje. Død 20 Febr. 1950 paa Margrethelund: Kammerherre Gustaf-Samuel Victor Friherre Åkerhielm, f. 19 Febr. 1894 i Stockholm, g. m. Baronesse Else L.

Michaelsen. Død 14 Juni 1950 i Kgs. Lyngby: Klosterfrøken Charlotte Amalie Nicoline Michaëlsen, f. 1 Juli 1855 — den sidste af Slægten.

Molderup. Død 4 Juli 1949: Maskinist Henry Ludvig de M., f. 1 Dec. 1864.

— Død 24 Jan. 1940: Angelica Sophie Caroline Amalie de M., f. 28 Sept. 1843.

Dødsliste.

von Munthe af Morgenstjerne. Den norske Linje. Død 27 Febr. 1950 i Drammen: Pastor* Wilhelm Jørgen Strand, f. 6 Okt. 1869, g. m. Johanne v. M. af M.

Nørgaard. Den ældre Linje. Den danske Gren. Død 28 Marts 1950 i Roskilde: Inge Marie Anna Bruun Buchtenthaler, født N., f. 13 Sept. 1882 paa Stubberup.

— Den yngre Linje. 1. Gren. Død 30 Aug. 1950 ved Hillerød: Afdelingsbestyrer* Niels Bjerregaard Hiort, f. 5 Juni 1874, g. m. Johanne N.

Nutzhorn II. Død 30 Okt. 1950 paa Frederiksberg: Overassistent Henning Frederik Feilberg Andersen N., f. 22 Jan. 1878 i Askov.

Scavenius I. Død 11 Marts 1950 i Kbh.: Direktør Carl Sophus S., f. 24 Juli 1871.

Schaffalitzky de Muckadell. Død 29 Sept. 1950: Stiftsdame i Vallø Olga Fanny Baronesse S. de M., f. 5 Jan. 1859.

Scheel-Scheel. II. Linje. Død 25 Sept. 1950: Bankbestyrer* Holger Anton Vilhelm S., f. 13 April 1887 i Næstved.

— Død 31 Juli 1950 i Kbh.: Kontreadmiral* Axel Vilhelm S., f. 15 Jan. 1864 paa Merløsegaard.

Skeel-Skeel. Den ældre adelige Linje. Død 24 Sept. 1950 i Kbh.: Kaptajn, Kammerjunker Ludvig Ditlev Schaffalitzky de Muckadell S., f. 8 Jan. 1865 paa Skeelslund.

de Svanenskiold. Død 10 Marts 1950: Landinspektør, Fuldmægtig i Landbrugsministeriet Nikolaj Edinger Balle, f. 10 Marts 1879, g. m. Ella de S.

Tramp-Trampe. Den danske Linje. Død 28 Maj 1950 i Kbh.: Kaptajn Helge Greve T., f. 9 Jan. 1871.

— Død 19 Aug. 1950 i Mentona: Fru Adelgunde Bang, født Comtesse T., f. 20 April 1877.

— Den svensk-norske Linje. Død 20 Sept. 1950 i Uddevalla: Fru Agnes Sophie Fogelström, født Comtesse Trampe, f. 14 Sept. 1855.

Treschow I. 2. Linje. Inge-Lise T., se Hoppe.

— 3. Linje. Død 4 April 1950: Fru Gerda T., født Sjögren, f. 13 Febr. 1869 i Helsingborg, Enke efter Direktør, Ingeniør Michael T.

Werenskiold. Den danske Linje. Død 15 Jan. 1949 i Kbh.: Christian Erhardt Anton Emilius W., f. 8 Febr. 1886.

Wleügel. Død 5 Jan. 1946 i Stockholm: Fru Olga W., født Spångberg, f. 17 April 1864, Enke efter Købmand Reimert W.

— Død 20 Maj 1946 paa Hindås ved Göteborg: Thomine (Mina) Laurentse Friherreinde Kruise af Verchou, født W., f. 22 Juni 1864.

FORTEGNELSE

over

LEN, STAMHUSE OG FIDEIKOMMISSER,
der er overgaaede til fri Ejendom,
samt
BESIDDEREN VED OG DATUM FOR OVERGANGEN.

- Grevskabet Brahesminde. Kammerherre, Lensgreve H. Bille-Brahe-Selby. 21 Nov. 1928.
- Grevskabet Bregentved. Kammerherre, Lensgreve F. C. Moltke. 4. Aug. 1922.
- Grevskabet Christiansholm. Kammerherre, Lensgreve F. C. O. Raben-Levetzau. 14. Febr. 1921.
- Grevskabet Christianssæde. Kammerherre, Lensgreve C. E. F. L. E. Reventlow. 26 Marts 1924.
- Grevskabet Frijsenborg. Kammerherre, Lensgreve M. C. Krag-Juel-Vind-Frijs. 29 Dec. 1920.
- Grevskabet Gyldensteen. Hofjægermester, Lensgreve E. A. E. Bernstorff-Gyldensteen. 21 Dec. 1922.
- Grevskabet Hardenberg-Reventlow, Lensgreve H. C. L. E. G. Haugwitz Hardenberg Reventlow. 9 Dec. 1924.
- Grevskabet Holsteinborg. Hofjægermester, Lensgreve F. C. C. C. Holstein. 30 Marts 1921.
- Grevskabet Knuthenborg. Hofjægermester, Lensgreve F. M. Knuth. 25 Marts 1926.
- Grevskabet Langeland. Kammerherre, Lensgreve F. L. V. Ahlefeldt-Laurvig. 8 Dec. 1928.
- Grevskabet Ledreborg. Hofjægermester, Kaptajn, Lensgreve J. J. I. M. Holstein. (Ledreborg.) 4 Febr. 1926.
- Grevskabet Lerchenborg. Kammerherre, Lensgreve C. C. L. Lerche. 31 Aug. 1923.
- Grevskabet Lindenberg. Lensgreve H. C. Schimmelman. 8 Juni 1923.
- Grevskabet Muckadell. Kammerherre, Lensgreve A. C. C. L. Schaffalitzky de Muckadell. 13 Febr. 1925.
- Grevskabet Reventlow, Kammerherre, Lensgreve C. E. F. L. E. Reventlow. 10 Sept. 1924.

- Grevskabet Roepstorff. Lensbesidder, fh. Kontorchef, T. S. Wedel-Heinen. 21 Febr. 1921.
- Grevskabet Samsøe. Lensgreve A. Danneskiold-Samsøe. 9 Maj 1921.
- Grevskabet Schackenborg, Amtmand, Hofjægermester, Lensgreve O. D. Schack. 3 Dec. 1924.
- Grevskabet Wedellsborg. Hofjægermester, Lensgreve J. C. H. Wedell. 7 Dec. 1926.
- Det grevelige Rantzau'ske Forlods. Kammerherre, Lensgreve C. F. Rantzau. 14 Okt. 1921
- Det grevelige Scheel-Plessen'ske Forlods (Stamhuset Fusingø) Kammerherrinde, Lensgrevinde L. E. A. B. Scheel-Plessen, født Comtesse Scheel-Plessen. 3 Okt. 1921.
- Det grevelige Schimmelmanske Fideikommis, Lensgreve H. C. Schimmelmann m. fl. 28 Marts 1930.
- Baroniet Adellersborg. Hofjægermester, Lensbaron G. F. de Falsen-Zytphen-Adeler. 24 Febr. 1921.
- Baroniet Brahetrolleborg. Kammerherre, Lensgreve C. E. F. L. E. Reventlow. 26 Marts 1924.
- Baroniet Gaunø. Gehejmekonferensraad, Kammerherre, Lensbaron K. T. T. O. Reedtz-Thott. 29 Okt. 1921.
- Baroniet Guldborgland. Kammerherre, Lensbaron F. M. Rosenørn-Lehn. 7 Dec. 1922.
- Baroniet Holckenhavn. Lensbaron M. C. C. Holck. 9 Dec. 1921.
- Baroniet Holstenshuus. Kammerherre, Lensbaron A. C. Berner-Schilden-Holsten. 20 Marts 1923.
- Baroniet Juellinge. Hofjægermester, Greve F. Krag-Juel-Vind-Frijs. 14 Juni 1921.
- Baroniet Lehn. Hofjægermester, Greve C. E. J. Ahlefeldt-Laurvig-Lehn. 30 Nov. 1925.
- Baroniet Løvenborg. Hofjægermester. Lensbaron C. O. H. L. Løvenskiold. 20 Okt. 1921.
- Baroniet Scheelenborg. Lensbaron C. F. S. V. Juel-Brockdorff. 9 Juni 1923.
- Baroniet Stampenborg. H. Stampe. 14 April 1924.
- Baroniet Sønderkarle. Kammerherre. Lensbaron P. A. Bertouch-Lehn. 8 Juli 1925.
- Baroniet Wilhelmsborg. Lensbaron H. E. Gyldenkrone. 24 Febr. 1921.
- Baroniet Zeuthen. Premierlieutenant, Greve W. C. S. Schulm-Zeuthen. 30 Juni 1921.
- Det friherrelige Selby'ske Forlods. Kammerherre, Greve H. Bille-Brahe-Selby til Grevskabet Brahesminde. 2 Marts 1921.
- Stamhuset Ahlefeldt. Hofjægermester, Lensgreve F. L. V. Ahlefeldt-Laurvig. 19 Dec. 1927.
- Stamhuset Ausumgaard. H. H. C. S. Jermiin. 27 Nov. 1926.

- Stamhuset Benzon. Lieutenant S. E. Mylius-Benzon. 10 April 1924.
- Stamhuset Bidstrup. Premierlieutenant G. F. Honnens de Lichtenberg. 28 Marts 1930.
- Stamhuset Birkelse. Hofjægermesterinde F. E. Skeel, født Baronesse Gyldenkrone. 4 Okt. 1921.
- Stamhuset Broholm. Hofjægermester J. Sehested. 14 April 1930.
- Stamhuset Egeskov. Hofjægermester, Greve F. P. Ahlefeldt-Laurvig-Bille. 30 Nov. 1925.
- Stamhuset Egholm. Greve E. A. W. H. Piper. 21 April 1921.
- Stamhuset Engestofte. Cand. phil. J. A. Wichfeld. 29 Juni 1923.
- Stamhuset Erholm og Søndergaard. Kammerherre H. C. F. V. Cederfeld de Simonsen. 2 Febr. 1927.
- Stamhuset Estrup. Hofjægermester, Lensgreve C. Scheel. 7 Juli 1921.
- Stamhuset Giesegaard. Kammerherre, Greve A. L. Brockenhuus-Schack. 7 Dec. 1922.
- Stamhuset Hindsgavl. Hofjægermester F. N. B. Fønss. 16 Juni 1921.
- Stamhuset Hofmansgave, Hofjægermester N. E. Hofman Bang. 10 Dec. 1927.
- Stamhuset Hverringe. Cand. phil. N. R. Juel. 17 Okt. 1924.
- Stamhuset Juelsberg. Landbrugskandidat G. Juel. 21 Dec. 1925.
- Stamhuset Lundsgaard. Hofjægermester, Lensgreve F. L. V. Ahlefeldt-Laurvig. 19 Dec. 1927.
- Stamhuset Nedergaard. Kammerjunker G. M. C. V. O. Kaas. 31 Marts 1930.
- Stamhuset Nørholm. Frk. J. C. Rosenørn-Teilmann. 25 Nov. 1922.
- Stamhuset Rathlousdal. A. V. R. H. von Holstein-Rathlou. 16 Juni 1921.
- Stamhuset Ravnholt, Hellerup og Nislevgaard. Kammerherre C. Sehestedt-Juul. 19 Sept. 1924.
- Stamhuset Rosenholm. Kammerherre, Lensbaron H. C. O. Rosenkrantz. 14 Okt. 1921.
- Stamhuset Rosenkrantz. Kornet, Greve F. C. R. Scheel. 31 Marts 1921.
- Stamhuset Sandholt. Kgl. Fuldmægtig A. Lund. 27 Sept. 1923.
- Stamhuset Selsø med Fideikommisgodset Lindholm og Bognæs. Preuss. Kammerherre, Greve C. G. J. Scheel-Plessen. 30 Okt. 1921.
- Stamhuset Stensballegaard. Kammerherre, Lensgreve M. C. Krag-Juel-Vind-Frijs. 29 Dec. 1920.
- Stamhuset Sæbygaard. J. F. Arenfeldt. 29 Okt. 1921.
- Stamhuset Thorseng. Baron C. F. S. V. Juel-Brockdorff. 9 Juni 1923.
- Stamhuset Tjele. Hofjægermester C. D. Lüttichau. 29 April 1930.

- Stamhuset Vennerslund. Hofjægermester J. C. V. V. Grandjean. 14 April 1930.**
- Stamhuset Østrupgaard. Cand. Jur. P. E. Møller. 30 Marts 1921.**
- Fideikommissgodset Clausholm (det von Schilden-Jydske Fideikommiss, Kammerherre, Lensbaron A. C. Berner-Schilden-Holsten). 21 Dec. 1925.**
- Fideikommissgodset Frederiksdal. Lensgreve S. Schulin. 14 April 1930.**
- Fideikommissgodset Harrested. Baron G. F. H. Plessen. 29 Okt. 1921.**
- Fideikommissgodset Herschendsgave. F. A. Herschend. 3 Maj 1922.**
- Fideikommissgodset Lilliendal. Kammerherre, Greve C. A. V. Knuth. 9 Dec. 1922.**
- Fideikommissgodset Saltø. Fregatkaptajn, Baron W. C. A. Plessen. 29 Nov. 1921.**
- Familiegodset Skjoldenæsholm. Hofjægermester H. Bruun Neergaard. 4 Okt. 1919.**
- Familiegodset Svenstrup. Kammerherre, Baron J. Wedell-Neergaard. 9 Dec. 1922.**
- Det for Baroniet Christiansdal substituerede Knuth'ske Fideikommiss, se Fideikommissgodset Lilliendal.**
- Det for Baroniet Conradsborg substituerede Præcipuum. Dommerfuldmægtig, Lensbaron A. E. C. Knuth. 24 Febr. 1921.**
- Det for Baroniet Marselisborg substituerede større Gersdorffske Fideikommiss. Hofjægermester, Lensbaron N. N. Gersdorff. 24 Juni 1920.**
- Det for Baroniet Marselisborg substituerede mindre Gersdorffske Fideikommiss. Preuss. Major, Baron J. A. E. Gersdorff til Fideikommissgodset Farenstedgaard. 19 Maj 1920.**
- Det for Baroniet Rosenlund substituerede større Rosenkrantzske Fideikommiss. Kammerherre, Lensbaron H. C. O. Rosenkrantz. 24 Jan. 1923.**
- Det for Baroniet Rosenlund substituerede mindre Rosenkrantzske Fideikommiss. Baron H. J. G. F. Rosenkrantz. 24 Jan. 1923.**
- Det for Baroniet Rysenstein substituerede Fideikommiss. Fru V. Ankjær, født Lensbaronesse Juul-Rysenstein. 23 Dec. 1920.**
- Det for Baroniet Villestrup substituerede Fideikommiss. Baronesse V. C. Düring-Rosenkrantz. 25 Jan. 1921.**
- Det for Baroniet Wintersborg substituerede Winterfeldtske Fideikommiss. Kammerherre, Greve F. F. C. S. Holck-Winterfeldt. 13 Jan. 1921.**
- Det for Stamhuset Aastrup substituerede Bartholin-Eichelske Fideikommiss. Forvalter J. C. T. Bartholin-Eichel. 2 April 1921.**

- Det for Stamhuset Barnersborg substituerede Fideikommis. Assistent G. J. C. Barner. 24 Febr. 1921.
- Det for Stamhuset Basnæs substituerede Lowsonske Fideikommis. Fru D. Møller-Lowson, født Riis-Lowson. 11 Juni 1921.
- Det for Stamhuset Constantinsborg substituerede Charisiske Fideikommis. Kammerherre, Baron P. C. Rosenkrantz-Charisius. 4 Febr. 1920.
- Det for Stamhuset Dallund substituerede Fideikommis. Svensk Major, Baron C. E. T. Blixen Finecke til Stamhuset Näsbyholm. 11 April 1920.
- Det for Stamhuset Førlev substituerede 1. Plessenske Fideikommis. Baron G. M. A. Plessen. 15 Febr. 1921.
- Det for Stamhuset Gjorslev substituerede Lindencroneske Fideikommis. Kgl. Fuldmægtig C. D. Hegermann-Lindencrone. 14 Jan. 1922.
- Det for Stamhuset Gunderslevholm substituerede 2. Plessenske Fideikommis. Baron E. M. V. Plessen. 15 Febr. 1921.
- Det for Stamhuset Hagestedgaard substituerede Brinck-Seidelinske Fideikommis. Kommandørinde M. E. With-Seidelin, født Brinck-Seidelin. 31 Maj 1921.
- Det for Stamhuset Iselingen substituerede Iselinske Fideikommis. Gaardejer S. C. Fabritius-Tengnagel. 12 Maj 1920.
- Det for Stamhuset Kjølbysgaard substituerede Berregaardske Fideikommis. Fru F. Krieger, født Berregaard, Kammerherre, Greve C. F. Rantzau og Kammerjunker D. A. S. B. von Zepelin. 27 Okt. 1921.
- Det for Stamhuset Krogerup substituerede v. d. Maaseske Fideikommis. Kammerjunker, Premierlieutenant H. F. R. v. d. Maase. 23 Maj 1922.
- Det for Stamhuset Larchenfeldt (Mørup) substituerede Fideikommis. Lensgreve F. M. Knuth. 21 Dec. 1925.
- Det for Stamhuset Lønborggaard substituerede Lønborggaardske Fideikommis. Kammerjunkerinde C. G. Castenskiold-Benzon, født Bull-Benzon. 16 Juni 1920.
- Det for Stamhuset Mattrup substituerede Thygesonske Fideikommis. Kammerherre, Greve A. L. Brockenhuus-Schack. 17 Juni 1921.
- Det for Stamhuset Moltkenborg substituerede Fideikommis. Kammerherre, Greve A. G. C. Moltke-Hvitfeldt. 23 Juni 1920.
- Det for Stamhuset Mullerup substituerede Skeelske Majorat. Kammerjunker, Kontorchef* H. F. C. Skeel. 24 Febr. 1921.
- Det for Stamhuset Restrup substituerede Fideikommis. Preuss. Major C. J. G. E. von Levetzow. 14 Maj 1920.
- Det for Stamhuset Rosenfeldt substituerede Rosenfeldtske Fideikommis. Stiftsdame i Vallø, Frøken A. M. J. Barner. 6 Juli 1921.
- De for Stamhuset Rønningesøgaard substituerede Fideikommisser. Lieutenant S. E. Mylius-Benzon. 21 Dec. 1922.

Det for Stamhuset Søbysøgaard substituerede Rosenkrantz'ske Fideikommis. Friherre R. A. E. R. P. M. Weber von Rosenkrantz. 13 Juli 1921.

Det for Stamhuset Tirsbæk substituerede Ny Tirsbækske Fideikommis. Kammerjunkerinde C. G. Castenskiold-Benzon, født Bull-Benzon. 11 Juni 1920.

Det for Stamhuset Todbøl substituerede Sommer'ske Fideikommis H. H. C. S. Jermin. 19 Aug. 1920.

Det for Stamhuset Vestervig Kloster substituerede Moldrup'ske Fideikommis. Kasserer V. F. H. Moldrup. 27 Juni 1921.

Det for Fideikommisgodset Overgaard substituerede Arenstorffske Fideikommis. Hofjægermester F. von Arenstorff. 20 Maj 1920.

Det for Fideikommisgodset Ringsted Kloster substituerede Fideikommis. Cand. phil. E. D. B. Hartmann og Fru K. E. B. Aagesen, f. Berner. 18 Nov. 1927.

Det Svanenskjoldske Fideikommis. C. F. J. M. de Svanenskjold. 20 Dec. 1921.

=====

,

II

AFHANDLINGER

OG

STAMTAVLER

MED

VAABENAFBILDNINGER OG PORTRÆTTER

OVER SLÆGTERNE

Beck — Beck-Friis — Lason I — Lason II af Aarhus †
— **Lason III — von Lason — Wedel** (Wedell-Wedellsborg,
Wedel Jarlsberg, Wedel Evenburg Gødens) — **von Zytphen**
(Baronerne Zytphen-Adeler og de Falsen af Zytphen-Adeler).



Foreningen til Udgivelse af Danmarks Adels Aarbog.

Af Dr. phil. *Albert Fabritius.*

Det vilde være naturligt at indlede den Aarbog, der som den halvtredsindstyvende udsendes af Foreningen til Udgivelse af Danmarks Adels Aarbog med en Redegørelse for Foreningens Virksomhed i dens første halve Sekulum. Imidlertid har Dr. phil. Louis Bobé i Aarbogens egen Jubilæumsaargang 1934 i en Oversigt over adelsgenealogisk Forskning gennem Tiderne givet en saadan Redegørelse, og da det derfor ikke kan undgaas at gentage, hvad før er sagt, har man foretrukket at indskrænke Omtalen af Foreningens Historie til et kort Rids over visse Hovedlinjer og i Stedet lægge Hovedvægten paa en Oversigt over de Mænd, der gennem det halve Aarhundrede har gjort en Indsats i Foreningens Bestyrelse, Repræsentantskab og Redaktion; en saadan Opstilling af »Embedssteder« med fornøden Angivelse af Funktionstid og nødtørftige personelle Oplysninger giver vistnok bedre end mange Ord Foreningens Historie — de Navne, der her er optegnet, viser paa hvor bredt et Grundlag inden for Standen Arbejdet er udført, og i hvilken Grad Adelen selv har haft Forstaaelsen af, at der med Adels Aarbogen laa ikke alene en Standsopgave, men — i social, person- og kulturhistorisk Forstand — en historisk Opgave af ikke ringe Betydning.

Initiativet til Aarbogens Udgivelse udgik ikke fra Standen selv — det er jo i det hele taget karakteristisk for vor adelsgenealogiske Forskning, at den, i hvert Fald i nyere Tid, dvs. med Undtagelse af Slægtebogslitteraturen, fortrinsvis er blevet dyrket af Folk uden for Standen. Bortset fra Frederik Wilhelm Casper von Benzon (1791—1832), Ferdinand Christian Herman von Krogh (1815—91) og i nyeste Tid Lensbaron Hans Berner Schilden Holsten er det i alt væsentligt borgerlige, der har paataget sig den Opgave at udrede Adelsgenealogiens betydningsfulde Traade. Initiativet til Aarbogen skyldes da i første Række den genealogiske Interesse, dog mere i aktuel end i historisk Forstand. Da den daværende Redaktør af »National-



AEDELS AARBOGENS GRUNDLÆGGER
STIFTSKRIVER, ETATSRAAD
HANS RUDOLF HIORT-LORENZEN
1832—1917

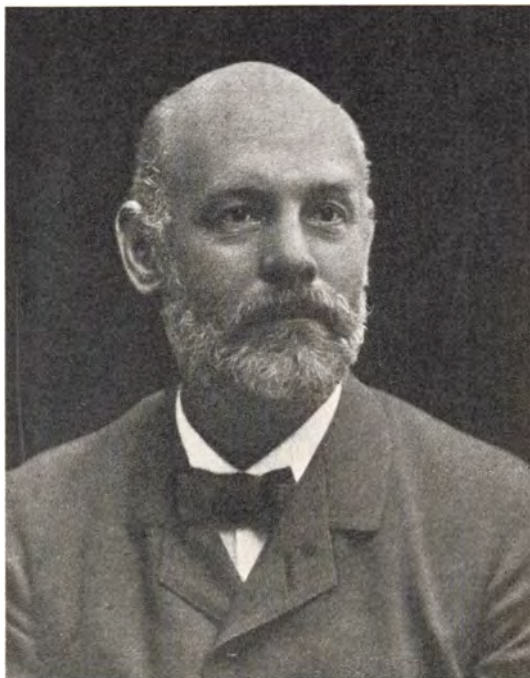

ADELSGENEALOGEN
ARKIVAR ANDERS THISET
1850—1917



ADELSGENEALOGEN
DE KONGELIGE ORDENERS HISTORIOGRAF
DR. PHIL. LOUIS BOBÉ

Paa Mødet redegjorde Baron Zytphen-Adeler for Sagen og henstillede, at man dannede en Forening med det Formaal at overtage og udgive Danmarks Adels Aarboeg og eventuelt, hvis der blev Raad til det, desuden at støtte lignende Publikationer, der kunde have Interesse for Adels Historie. Efter nogen Diskussion, hvorunder Baron Reedtz-Thott udtalte, at han regnede med, at Aarbogens Gæld vilde blive dækket, inden Foreningen overtog Bogen, bemyndigede Forsamlingen Baron Reedtz-Thott, Kammerherre Sehested og Baron Zytphen-Adeler til at arbejde videre med Sagen.

Efter at Udvalget havde udarbejdet et Lovforslag og Circularer indkaldtes til et nyt Møde 8 Februar 1901, hvor Baron Reedtz-Thott oplyste, at 10 Majoratsbesiddere hver havde ydet 200 Kr. til Dækning af Aarbogens Gæld, og at Bianco Lunos Bogtrykkeri, hvis Fordring var paa 2.230 Kr., havde modtaget dette Tilbud til fuld Afgørelse. Efter at man derpaa havde diskuteret saavel det foreliggende Lovudkast som Ud-kastet til Kontrakten med Hiort-Lorenzen og Thiset og vedtaget dette, oplæste Baron Zytphen-Adeler Navnene paa 53 Medlemmer af Adelen, der som stiftende Medlemmer tiltraadte Foreningen, hvorpaa Forsamlingen valgte 12 Repræsentanter.

Repræsentantskabet samledes 19 Februar 1901 til det »definitive Møde«, hvor man valgte Lensbaron T a g e R e e d t z - T h o t t, Kammerherre K n u d S e h e s t e d, Baron C h r i s t o p h e r Z y t p h e n - A d e l e r, Baron C h r i s t i a n R o s e n k r a n t z (- C h a r i s i u s) og cand. jur. F r e d e r i k S c a v e n i u s til Medlemmer af Bestyrelsen. Efter at Repræsentantskabet derefter havde suppleret sig med fire nye Medlemmer, hævdedes Mødet. Foreningen til Udgivelse af Danmarks Adels Aarboeg traadte dermed i Funktion.

Som det vil ses, var det ikke lykkedes Baron Zytphen-Adeler at føre sin Tanke om en Forening til Varetagelse af Stændens Interesser ud i Livet. Skønt der ikke foreligger direkte Udtalelser herom, er det dog klart, at det konstituerende Udvalg og sikkert i første Række Baron Reedtz-Thott har anset det for klogest og rigtigst ikke at binde Foreningen til politiserende Formaal. Zytphen-Adeler selv fastslog i sin oprindelige Forelæggelsestale, at Foreningen aldeles ikke havde noget politisk Formaal, men dette var ikke ensbetydende med, at han havde opgivet sine Planer. I 1906 genoptog han Tanken, idet han dels fremsatte Ønsket om ved Overførelsen af en Del af Kassebeholdningen til en Reservefond at faa skabt en foreløbig urørlig Kapital, dels direkte stillede Forslag om Foreningens Overgang til en Adelsforening. Paa et Bestyrelsesmøde 16 Juli 1906 gik Bestyrelsen med Reedtz-Thott i Spidsen stærkt imod Tanken om at skabe en urørlig Reservefond; man anerkendte naturligvis det principielt rigtige i Værdien af at have 'en Støttekapital, men at baandlægge denne til ikke oplyste Formaal, kunde Bestyrelsen ikke acceptere. Bedre gik det ikke med Zytphen-Adelers andet Forslag. Han fremhævede meget

stærkt, at Foreningen havde andre Interesser end de rent litterære, den burde tage sig af Adelens Stilling i det hele taget og hævde Traditionerne, og her gjaldt det i særlig Grad at faa Tag i Ungdommen, i alle de »yngre Sønner«, der ikke havde Udsigt til at arve det fædrene Gods, men var henvist til at skaffe sig en Stilling. Da han aabenbart var klar over Stemningen, stillede han subsidiært Forslag om, at der dannedes en helt ny Forening med dette Formaal. Kammerherre S c a v e n i u s, der var Formand for Skriftudvalget, som formelt havde indgivet de to Forslag til Bestyrelsen, fremhævede, at Udvalget i og for sig havde været enig om at støtte Zytphen-Adelers Idé med en Udvidelse af Foreningens Formaal, men det subsidiære Forslag, som nu uden Forberedelse blev fremsat, kunde han for sit Vedkommende ikke acceptere. Efter en almindelig Diskussion, hvor man fra Bestyrelsens Side anerkendte den ideelle Tanke at kunne yde økonomisk Støtte til trængende Standsmedlemmer, men tillige fremhævede en saadan Tankes fuldstændige Afvigelse fra Foreningens oprindelige Hensigt og Frygten for, at Dannelsen af en ny Adelsforening med filantropiske og ikke formulerede standshævdende Formaal skulde vanskeliggøre Aarbogsforeningens økonomiske Stilling, enedes man om at anmode Skriftudvalget udarbejde et Forslag til Forelæggelse for Repræsentanterne, og man henstillede til Zytphen-Adeler ikke at gaa videre med sine Planer om en »Ungdomsforening«, før Udvalget havde afsluttet sit Arbejde.

Mere herom foreligger ikke i Aarbogsforeningens Protokoller, men da Zytphen-Adeler jo i 1908 fik stiftet Dansk Adelsforbund, hvis Love netop i indæværende Aar (1950) er blevet ændret derhen, at Forbundets Formaal alene er af filantropisk Art, er det klart, at Modstanden i Aarbogsforeningen har været for stor. Zytphen-Adeler blev dog siddende som Medlem af Aarbogsforeningens Bestyrelse og som Chef for dens Bureau indtil sin Død i 1915, og hans uegennyttige Arbejde for Foreningens Formaal mindskedes selvsagt ikke ved, at hans Indstilling overfor Problemerne var mere standspræget end hans Kolleger i Bestyrelsen ansaa for politisk klogt.

For Baron Reedtz-Thott, der jo som bekendt var en socialt interesseret Politiker, der i sin Politik søgte at forlige Estrups yderliggaaende konservative Standpunkter med den moderate Venstrefløj, har det utvivlsomt været magtpaaliggende at forhindre, at Adelsaarbogsforeningen blev en Standsforening i den Betydning, at den skulde kæmpe for Synspunkter, der savnede Rod i det virkelige Liv og var i direkte Modsætning til Udviklingen. Fra første Færd har det sikkert staaet ham klart, at man ved at lægge Foreningen fast til det bestemte litterære Formaal havde en Mulighed for at gøre en Indsats af varig kulturel Betydning. At han saa rigtigt her, turde Udviklingen have vist; der var da heller ikke, da Reedtz-Thott i 1919 — 80 Aar gammel — ønskede sig fritaget for Hvervet som For-

eningens Formand, nogen Tvivl om som hans Efterfølger at vælge Lensbaron Berner Schilden Holsten, som paa saa mange Felter havde vist sin aktive og levende person- og kulturhistoriske Indstilling. Naar »den røde Bog« idag indtager en sikker Plads mellem vore historiske Skriftrækker, skyldes det ikke mindst disse to, gennem 38 Aar siddende, Formænds Forstaaelse af Tidens Krav, og den Lydhørhed, som Foreningens Formænd til Dato har vist overfor Redaktørernes Bestræbelser for at hævde Aarbogens videnskabelige Standard.

Som det vil være enhver nogenlunde stadig Benytter af Aarbogen bekendt, er de redaktionelle Principper ikke helt de samme i 1951 som i 1884. Da Hiort-Lorenzen og Thiset begge, med en Maanedes Mellemrum, afgik ved Døden i 1917 stod Aarbogen overfor det alvorlige Problem at finde to helt nye Mænd, der baade kunde og vilde tage Opgaven op. Redaktionen blev for Præsenslisternes Vedkommende overtaget af daværende Kaptajn Gerhard von Irgens-Berg, som siden Foreningens Stiftelse havde været Medlem af Bureauet, fra 1905 som Sekretær og fra 1908 tillige som Kasserer. For Stamtavlernes Vedkommende valgte man Dr. phil. Louis Bobé, der jo gennem et langt Forskerliv havde beskæftiget sig fortrinsviis med den holstenske Adels Genealogi og Historie. Fra og med Aargang 1919 blev Aarbogen delt i to Afsnit, Præsenslisterne og den historiske Del; tidligere havde Stamtavlerne været indordnet alfabetisk i Række med Præsensoversigterne. Men medens Præsenslisterne først i nyeste Tid er forsøgt bragt i Overensstemmelse med de Krav om fyldige Oplysninger med Hensyn til Stedsangivelser, indgiftedes Forældre m. v., som i vore Dage maa stilles til genealogiske Haandbøger, saa foretog Dr. Bobé allerede i 1919 en radikal Ændring af Opstillingsprincipperne for Stamtavlerne, idet han forlod det pladskrævende og uoverskuelige Indryknings-system til Fordel for den generationsvise Opstilling. Det er Louis Bobés Fortjeneste ved at knæsette dette Princip i Aarbogen at føre dansk Genealogi bort fra de af Primogeniturordenen bestemte til mere biologisk orienterede Synspunkter. Den generationsvise Opstilling er ligeledes i de senere Aar blevet gjort end mere praktisk overskuelig ved den foretagne Nummerering af Stamtavlers Personer, som muliggør Kryds-henvisningerne.

Som det vil erindres giver Foreningens Formaaalsparagraf Mulighed for Støtte til lignende Publikationer. Det var utvivlsomt Zytphen-Adeler, der fik sat denne Tilføjelse ind, og han tænkte her i første Række paa en Fortsættelse af den af Bricka og Gjellerup i 1874—75 udgivne Samling Uddrag af trykte og utrykte Ligprædikener fra det 16de og 17de Aarhundrede. En saadan Fortsættelse forelaa faktisk allerede færdig fra Brickas Haand ved hans Død i 1903, og Thiset paatog sig Arbejdet med Udgivelsen af denne Anden Samling, der 1913

Foreningen til Udgivelse

blev udsendt af Aarbogsforeningen. Forinden havde man dog allerede i 1904 udgivet det af Thiset sammen med Sognepræst P. L. Wittrup bearbejdede Nyt dansk Adelslexikon, og 1910 paabegyndtes Udsendelsen af Storcks Vaabenbog, der knytter sig nøje til Adelsleksikonnet. En Plan om at udgive en Række Stamtavler over ikke naturaliserede Adelslægter af Louis Bobé blev derimod ikke ført ud i Livet, og Foreningen er paa dette Punkt endnu i Gæld til Forskningen, uanset at en Del af de nævnte Stamtavler blev trykt i Personalhistorisk Tidsskrift, og at Th. Hauch-Fausbøll i 1917 og 1933 udsendte to Udgaver af en Haandbog over den ikke naturaliserede Adel.

Om Aarbogens Betydning for den almindelige historiske Forskning hersker der ingen Diskussion, Professor Knud Fabricius har i et følgende Afsnit behandlet dette Emne, og der er heller ikke Tvivl om, at Foreningen derigennem har ydet en varig kulturel Indsats — den er med Støtte fra mange Sider skabt ved Offervilje og Forstaaelse for Opgavens Betydning fra saavel Styrelsens som Redaktionens Side, og dette lille Indblik i Foreningens Historie skal derfor sluttes med en Tak til de Institutioner, der igennem Aarene har støttet Aarbogen, ikke mindst til Carlsbergfondet, som i 1924, da Foreningen ikke længere kunde magte Opgaven alene, ved sin Støtte opretholdt Aarbogens Eksistens. Man maa haabe, at den danske Adels egne Medlemmer ved fortsat at knytte sig til Foreningen vil bidrage til, at den røde Bog ogsaa i Fremtiden kan opretholde sin Stilling blandt vore førende genealogiske Haandbøger.

Foreningens Bestyrelse m. v.

Formænd:

19. 2. 1901—16. 10. 1919:
 1. *Tage Baron Reedtz-Thott* til Baroniet Gaunø.
16. 10. 1919—15. 12. 1938:
 2. *Hans Lensbaron Berner Schilden Holsten* til Langesø og Clausholm.
22. 12. 1938—16. 2. 1943:
 3. *Carl Greve Ahlefeldt-Laurvigen*.
13. 3. 1943—11. 12. 1945:
 4. *Severin Løvenskiold*.
13. 12. 1945:
 5. *Aage von Benzon*.

Bestyrelsens Medlemmer

19. 2. 1901—16. 10. 1919:
1. *Kjeld Thor Tage Otto Baron Reedtz-Thott* til Baroniet Gaunø, f. 13 Marts 1839 † 27 Nov. 1923, Konseilspræsident, Gehejmekonferensraad, Bestyrelsens Formand 1901—1919.
19. 2. 1901 † 28. 8. 1909:
2. *Knud Sehested* til Addithus, f. 4 Dec. 1850 † 28 Aug. 1909, Landbrugsminister, Kammerherre, cand. jur.
19. 2. 1901 † 8. 7. 1915:
3. *Gerhard Christopher Baron Zytphen-Adeler*, f. 31 Aug. 1851 † 8 Juli 1915, Arkivar i Udenrigsministeriet.
19. 2. 1901—16. 10. 1919:
4. *Peter Christian Baron Rosenkrantz-Charisius*, f. 2 Juli 1838 † 25 Febr. 1920, Kammerherre, Hofjægermester, cand. polit.
19. 2. 1901—18. 3. 1911:
5. *Julius Frederik Christian Scavenius* til Gjorslev og Søholm, f. 8 April 1868 † 22 Sept. 1923, Overretssagfører.
23. 6. 1910 † 18. 9. 1919:
6. *Christian Eiler Baron Holck* til Baroniet Holckenhavn, f. 9 Okt. 1847 † 18 Sept. 1919, Kammerherre, Hofjægermester.
18. 3. 1911—1925:
7. *Vilhelm Carl Anna Otto Gunnar Axel Baron Blixen-Finecke*, f. 21 Juni 1863 † 7 Juli 1942, Kammerherre, Kaptajn i Livgarden.
25. 3. 1916—15. 12. 1938:
8. *Hans Heinrich Adam Lensbaron Berner Schilden Holsten* til Langesø og Clausholm, f. 18 Juli 1881, Kammerherre, Hofjægermester, Bestyrelsens Formand 1919—1938.
16. 10. 1919—23. 11. 1933:
9. *Fredrik Marcus Lensbaron Rosenørn-Lehn* til Nørholm, f. 8 Aug. 1867, Kammerherre, Hofjægermester, Forstkandidat.
16. 10. 1919—11. 12. 1945:
10. *Severin Wilhelm Løvenskiold*, f. 20 Juli 1871 † 19 Dec. 1945, Civilingeniør, Bestyrelsens Formand 1943—1945.
16. 10. 1919—16. 12. 1940:
11. *Christopher Sophus Fridericia Greve Trampe*, f. 9 Juni 1879, Kammerherre, Direktør for De danske Kongers kronologiske Samling paa Rosenborg.

Foreningen til Udgivelse

1925 † 19. 10. 1928:

12. *Frederik Carl Johannes Engelbrecht Juel*, f. 14 Jan. 1860 † 19 Okt. 1928, Kammerherre, Oberst.

14. 12. 1928—16. 2. 1943:

13. *Carl Greve Ahlefeldt-Laurvigen*, f. 10 Juni 1887, Overretssagfører, Direktør, Bestyrelsens Formand 1938—1943.

23. 11. 1933—:

14. *Adam Carl Wilhelm Greve Knuth* til Egeløkke, f. 2 Sept. 1891.

15. 12. 1938—:

15. *Sigismund Lensgreve Schulin* til Frederiksdal, f. 14 Okt. 1892, Kammerherre, Hofjægermester, Forstkandidat.

16. 12. 1940—:

16. *Frederik Christian Rosenkrantz Greve Scheel* til Ryegaard og Trudsholm, f. 17 Dec. 1897, Hofjægermester, Kaptajn.

13. 3. 1943—:

17. *Age von Benzon*, f. 16 Febr. 1893, Bankier, Medlem af Københavns Fondsbørs, Bestyrelsens Formand siden 1945.

11. 12. 1945—:

18. *Carl August Baron Blixen-Finecke* til Hesselagergaard, f. 20 Sept. 1889, Kammerherre, Hofjægermester, Landbrugskandidat.

Repræsentanter:

8. 2. 1900 † 28. 8. 1917:

1. *Christian Johan Frederik Greve Ahlefeldt-Laurvigen* til Grevskabet Langeland, f. 31 Juli 1844 † 28 Aug. 1917, Kammerherre, Hofjægermester.

8. 2. 1900 † 3. 7. 1914:

2. *Christian Frederik Greve Danneskiold-Samsøe* til Grevskabet Samsøe, f. 29 April 1838 † 3 Juli 1914, Hofjægermester, Ordenskansler.

8. 2. 1900—19. 2. 1900:

3. *Tage Baron Reedtz-Thott*, se Bestyrelsen Nr. 1.

8. 2. 1900—19. 2. 1900:

4. *Christian Baron Rosenkrantz (-Charisius)*, se Bestyrelsen, Nr. 4.

8. 2. 1900 † 3. 3. 1912:

5. *Frederik (Fritz) Christian Rosenkrantz Greve Scheel* til Stamhuset Rosenkrantz, f. 17 Nov. 1833 † 3 Marts 1912, Kammerherre, Hofjægermester.

8. 2. 1900 † 22. 5. 1923:
 6. *Mogens Christian* Lensgreve *Krag-Juel-Vind-Frijs* til Frijsenborg, f. 4 Maj 1849 † 22 Maj 1923, Kammerherre, Hofjægermester.
8. 2. 1900 † 9. 7. 1918:
 7. *Preben Charles* Greve *Bille-Brahe-Selby* til Grevetzsau til Aalholm, f. 24 Maj 1850 † 5 Maj 1933, Kammerherre, Hofjægermester.
8. 2. 1900 † 5. 5. 1933:
 8. *Frederik Christopher Otto* Lensgreve *Raben-Levetzau* til Aalholm, f. 24 Maj 1850 † 5 Maj 1933, Kammerherre, Hofjægermester, Ordensskatmester, Udenrigsminister.
8. 2. 1900 † 2. 2. 1929:
 9. *Christian Einar Ferdinand Ludvig Eduard* Lensgreve *Reventlow* til Christianssæde og Brahe-Trolleborg, f. 18 Juli 1864 † 2 Febr. 1929, Kammerherre, Hofjægermester.
8. 2. 1900 † 26. 11. 1915:
 10. *Jacob Frederik Scavenius* til Gjorslev, f. 12 Sept. 1838 † 26 Nov. 1915, Kammerherre, cand. polit., Kultusminister.
8. 2. 1900—19. 2. 1900:
 11. *Knud Sehested*, se Bestyrelsen, Nr. 2.
8. 2. 1900—19. 2. 1900:
 12. *Christopher* Baron *Zytphen-Adeler*, se Bestyrelsen, Nr. 3.
19. 2. 1900—18. 3. 1911:
 13. *Axel* Baron *Blüxen-Finecke*, se Bestyrelsen, Nr. 7.
19. 2. 1900 † 16. 4. 1911:
 14. *Cosmus Bornemann*, f. 15 Dec. 1857 † 16 April 1911, Kammerherre, cand. jur.
19. 2. 1900 † 29. 1. 1919:
 15. *Christian Frederik Emil von Holstein-Rathlou* til Stamhuset Rathlousdal, f. 11 Nov. 1849 † 29 Jan. 1919, Hofjægermester.
19. 2. 1900—23. 6. 1910:
 16. *Christian* Lensbaron *Holck*, se Bestyrelsen, Nr. 6.
23. 6. 1910 † 13. 6. 1911:
 17. *Corfitz Christian* Greve *Beck-Friis* til Børringe Kloster, f. 26 Maj 1853 † 13 Juni 1911.
18. 3. 1911 † 27. 11. 1922:
 18. *Herman Leopold Løvenskiold* til Fossum, f. 29 Dec. 1859 † 27 Nov. 1922, norsk Kammerherre.

25. 3. 1916 † 29. 11. 1923:
 19. *Carl William Greve Ahlefeldt-Laurvigen* til Eriks-
 holm, f. 2 Maj 1860 † 29 Nov. 1923, Gesandt, cand.
 polit. Udenrigsminister.
25. 3. 1916—11. 12. 1945:
 20. *Francks Axel Vilhelm Greve Brockenhuus-Schack*, f.
 18 Juni 1863 † 3 Marts 1948, Kammerherre, cand. polit.,
 Overhofmarskal.
25. 3. 1916 † 5. 1. 1940:
 21. *Anthonius Michael Napoleon Krieger*, f. 11 Juli
 1858 † 5 Jan. 1940, Kammerherre, Kabinetssekretær.
25. 3. 1916—1927:
 22. *Frederik Christian Lensgreve Moltke* til Bregen-
 tved, f. 20 Aug. 1854 † 23 Okt. 1936, Kammerherre,
 Hofjægermester.
25. 3. 1916 † 5. 7. 1930:
 23. *Nils Axel Arvid Friherre Trolle* til Fideikommisgod-
 set Trollenäs, f. 30 Marts 1859 † 5 Juli 1930, svensk
 Overhofjægermester.
16. 10. 1919 † 27. 12. 1945:
 24. *Aage Conrad Lensgreve Danneskiold-Samsøe* til
 Brattingsborg, f. 4 Nov. 1886 † 27 Dec. 1945, Hofjæger-
 mester.
16. 10. 1919—12. 12. 1947:
 25. *Josef Johannes Ignatius Maria Lensgreve Holstein*
 til Ledreborg, f. 5 Sept. 1874, Hofjægermester, Dr.
 polit.
16. 10. 1919 † 28. 1. 1948:
 26. *Otto Didrik Lensgreve Schack* til Schackenborg,
 f. 11 Jan. 1882 † 28 Jan. 1949, Kammerherre, Hofjæ-
 germester, Amtmand.
12. 2. 1924 † 10. 10. 1927:
 27. *Otto Lensbaron Reedtz-Thott* til Gaunø, f. 29 Juni
 1872 † 10 Okt. 1927, Kammerherre, Hofjægermester,
 cand. mag.
12. 2. 1924—:
 28. *Julius Carl Hannibal Lensgreve Wedell* til Wedells-
 borg, f. 26 Juli 1881, Kammerherre, Hofjægermester.
12. 2. 1924 † 27. 7. 1942:
 29. *Frederik (Fritz) Hartvig Herman Baron Wedel
 Jarlsberg*, f. 7 Juli 1855 † 27 Juli 1942, norsk Gesandt,
 cand. jur.
- 1927 † 5. 11. 1943:
 30. *Aage Vilhelm Christian Greve Moltke* til Lystrup, f.
 18 Sept. 1866 † 5 Nov. 1943, Kammerherre.

1927 † 25. 5. 1947:

31. *Frederik (Fritz) Ludvig Vilhelm* Lensgreve *Ahlefeldt-Laurvigen* til Tranekær, f. 14 Juni 1870 † 25 Maj 1947, Kammerherre, Hofjægermester, cand. mag.

14. 12. 1929—:

32. *Edvard Vilhelm Sophus Christian* Lensgreve *Reventlow*, f. 28 Nov. 1883, Ambassadør, cand. jur.

16. 12. 1930 † 21. 4. 1934:

33. *Eric Birger Trolle*, f. 23 Sept. 1863 † 21 April 1934, svensk Kammerherre, Rigsmarskal, Ordenskansler, Udenrigsminister.

30. 11. 1933—:

34. *Christian Ditlev Lüttichau* til Tjele, f. 4 Nov. 1895, Kammerherre, Hofjægermester.

13. 12. 1934 † 8. 5. 1939:

35. *Hans Joachim* Friherre *Beck-Friis*, f. 27 Sept. 1861 † 8 Maj 1939, svensk Gesandt.

16. 12. 1940—:

36. *Christopher* Greve *Trampe*, se Bestyrelsen, Nr. 11.

9. 12. 1943—:

37. *Erik Adolph Ernst* Lensgreve *Bernstorff-Gyldensteen* til Gyldensteen, f. 26 Juni 1883, Kammerherre, Hofjægermester.

11. 12. 1945—:

38. *Christian Frederik Gustav* Lensgreve *Moltke* til Bregentved, f. 19 April 1895, Hofjægermester.

16. 11. 1946—:

39. *Hans* Lensbaron *Berner Schilden Holsten*, se Bestyrelsen, Nr. 8.

16. 11. 1946—:

40. *Herman Leopoldus Løvenskiold* til Fossum, f. 22 Dec. 1890. cand. jur.

16. 11. 1946—:

41. *Niels Treschow* til Hjuleberg og Sannarp, f. 15 Aug. 1881, Direktør, Landbrugskandidat.

12. 12. 1947—:

42. *Sophus August Ragnar von Buchwald*, f. 17 Dec. 1877, Kammerherre, Stiftamtmand.

12. 12. 1947—:

43. *Kai Benedicht* Lensgreve *Ahlefeldt-Laurvigen* til Tranekær, f. 12 Febr. 1903, Hofjægermester.

13. 12. 1949—:

44. *Kjeld* Greve *Brockenhuus-Schack*, f. 8 Jan. 1900, Oberstløjtnant, cand. polit.

Foreningen til Udgivelse

Foreningens Bureau:

Chef:

1901—1915:

Christopher Baron *Zytphen-Adeler*, se Bestyrelsen, Nr. 3.

Medarbejdere:

1901—1909:

1. *Bredo Otto Anton von Munthe af Morgenstjerne*, f. 6 Marts 1871 † 20 Maj 1945, Kammerjunker, Ekspeditionssekretær. Sekretær 1904—1905.

1901—1911:

2. *Severin Løvenskiold*, se Bestyrelsen, Nr. 10.

1901—1916:

- 3 *Hans* Lensbaron *Berner Schilden Holsten*, se Bestyrelsen, Nr. 8.

1901—1916:

4. *Gerhard von Irgens-Bergh*, Sekretær 1905, tillige Kasserer 1908, se Redaktører, Nr. 3.

1903—1916:

5. *Wilhelm* Baron *Haxthausen*, se Redaktører, Nr. 6.

1905—1909:

6. *Viggo von Barnekow*, f. 26 Okt. 1872 † 16 Jan. 1944, Legationsraad, Kammerjunker, cand. jur. Foreningens Kasserer 1906.

1907 † 1908:

7. *Adam Rudolph* Greve *Trampe*, f. 30 April 1844 † 9 Sept. 1908, Overretssagfører, Foreningens Kasserer.

1909—1916:

8. *Johan Christian Hahn Høegh-Guldberg*, f. 9 Juni 1877, Kaptajn af Artilleriet.

Skriftudvalg:

1904 † 1915:

1. *Jacob Scavenius*, Formand, se Repræsentanterne, Nr. 10.

1904 † 1909:

2. *Knud Sehested*, se Bestyrelsen, Nr. 2.

1904 † 1915:

3. *Christopher* Baron *Zytphen-Adeler*, se Bestyrelsen, Nr. 3.

1909—1915:

4. *Christian* Baron *Rosenkrantz-Charisius*, se Bestyrelsen, Nr. 4.

af Danmarks Adels Aarbog

Forretningsudvalg:

1926 † 1928:

1. *Carl Juel*, Formand, se Bestyrelsen, Nr. 12.

1926—1945:

2. *Severin Løvenskiold*, Formand 1943—1945, se Bestyrelsen, Nr. 10.

1926—1940:

3. *Christopher Greve Trampe*, se Bestyrelsen, Nr. 11.

1926—1929:

4. *Albertine Vilhelmine Rosenvinge*, f. 5 Aug. 1868 † 10 Dec. 1947, Sekretær.

1928—1943:

5. *Carl Greve Ahlefeldt-Laurvigen*, Formand 1928—1943, se Bestyrelsen, Nr. 13.

1943—:

6. *Aage von Benzon*, Formand, se Bestyrelsen, Nr. 17.

1945—:

7. *Sigismund Lensgreve Schulin*, se Bestyrelsen, Nr. 15.

Revisorer:

1901—1908:

1. *Holger Frederik Christian Skeel* til Det Skeel'ske Majorat, f. 30 Okt. 1862 † 25 Jan. 1936, Kontorchef, cand. jur., Storsire for Odd-Fellow-Ordenen.

1901—1906:

2. *Edvard Vilhelm Christian Ludvig Ferdinand Greve Reventlow*, f. 25 April 1861 † 22 Jan. 1923, Kreditforretningsdirektør, cand. jur.

1905—1922:

3. *Erik Otto Vilhelm Baron Schaffalitzky de Muckadell*, f. 30 April 1870 † 30 Nov. 1929, Fuldmægtig i Finansministeriet, cand. jur.

1908—1927:

4. *Christian Hermann Baron Adeler*, f. 2 Nov. 1865 † 21 Okt. 1938, Ekspeditionssekretær i Kbh.s Magistrat, cand. jur.

1922 † 1950:

5. *Påul Christian Tillisch*, f. 12 Aug. 1877 † 5 Jan. 1950, Politifuldmægtig, Landsretssagfører.

1927—:

6. *Thøger Emil Rosenørn*, f. 17 Marts 1871, Kammerjunker, Kasserer i Finanshovedkassen.

1950—:

7. *Bredo Ove Ernst Obelitz*, f. 23 Febr. 1887, Prokurist i Privatbanken.

Redaktører:

1884 † 1917:

1. *Hans Rudolf Hiort-Lorenzen*, f. 16 Aug. 1832 † 14 Juni 1917, Stiftsskriver i Roskilde, Etatsraad, cand. jur. slesv.

1884 † 1917:

2. *Anders Thiset*, f. 25 Febr. 1850 † 14 Juli 1917, Arkivar i Rigsarkivet.

1917—1926:

3. *Gerhard Oluf Andreas von Irgens-Bergh*, f. 17 Aug. 1871 † 16 Jan. 1940, Oberst af Artilleriet.

1917—:

4. *Louis Theodor Alfred Bobé*, f. 21 April 1867, De kongelige Ordeners Historiograf, Dr. phil.

1926—1937:

5. *Johan Victor Teisen*, f. 10 Sept. 1862 † 6 Dec. 1947, Oberst af Fodfolket.

1938 † 1940:

6. *Wilhelm Maximilian Baron Haxthausen*, f. 4 April 1876 † 25 Aug. 1940, Kaptajn af Fodfolket.

1940—:

7. *Albert Fabritius*, f. 17 Maj 1905, Bibliotekar ved Det kongelige Bibliotek, Dr. phil.

Danmarks Historie og dansk adelshistorisk Forskning.

Af Professor, Dr. phil. *Knud Fabricius*.

På en tid, da vor videnskabelige historieforskning hovedsageligt samler sig om studiet af samfundets bredeste lag, om sociologiske massestudier og økonomisk historie, turde der være grund til at minde om K r. E r s l e v s bestemmelse af historiens hovedopgave som den at skildre statens og samfundets udvikling, og om A. D. J ø r g e n s e n s påpegen af, hvor »magtens tyngdepunkt« på de forskellige tidspunkter af vort folks liv har hvilet. Historien har jo ikke alene at beskæftige sig med de udviklingslinjer, som fører til nutidens politiske magtforhold. Den må lige så fuldt udrede, hvorledes magtforholdene opstod i tidligere tider.

Her melder da studiet af dansk adelshistorie sig som en opgave af første rang. Betænker man, at adelen i middelalderens senere århundreder ikke alene var den førende verdslige stand, men at den også, gennem sin besættelse af de højere stillinger inden for kirken, havde hovedindflydelsen her, er det næppe for meget sagt, at i de fem århundreder, som endte med 1660, lå »magtens tyngdepunkt« hos dette samfundslag. I hvert fald ikke i nogen anden stand. Thi det skal ikke bestrides, at den i kongemagten havde en rival, der tilsidst endte med at triumfere over adelen.

Det turde også være almindelig anerkendt, at denne forrangstilling, i hvert fald på sine første stadier, ikke var ufortjent. Den danske adel fik sin store magt, fordi den forstod at løse tidens brændende opgaver og var kulturbærende. A r n o l d J. T o y n b e e har ment at kunne hævde, at kulturfremskridt (growth of civilizations) skabes af enkelte personligheder og bæres af mindretal, der river flertallene med sig på vandringerne mod et højere stade. Hvorledes det vil stille sig med denne regels gyldighed for fremtiden, ter sig unægtelig som uvist. Men adskilligt taler for, at Toynbee har set rigtigt, når det drejer sig om den fortid, vi kan overskue. Selv om de personligheder, som gav stødene til udviklingen, undertiden kom fra andre stænder — som reformatorerne og

Anders Sørensen Vedel —, var adelen dog par excellence det kulturbærende lag og den aktive minoritet i folket. Ikke mindst gælder dette om det sidste stadium, d. 16. århundrede, som A. D. Jørgensen endog kalder »den sidste periode i vor historie, om hvilken vi med fuld vished kan sige, at da var der ungdomsglæde og ungdomsgrøde i det danske folk«.

Det er derfor naturligt, at vor forskning i tidligere tid har nedlagt et stort arbejde på at klarlægge betydningen af adelens indsats i vor historie. Vore første historikere, mænd som Erslev og Fridericia, har med fast hånd trukket linjerne op for dens politiske indgriben, og i alle de velkendte fremstillinger af Danmarkshistorien vil man finde skyldigt hensyn taget til den meget betydelige rolle, Adelen har spillet gennem halvdelen af vor tusindårige historie. Ved siden heraf er der fremblomstret en særlig adelshistorisk forskning af betydeligt omfang. Af naturlige grunde har den sit studiefelt — i hvert fald overvejende — i tiden før enevældens indførelse 1660, men den omfatter ikke blot skildringer af enkeltpersoner som f. eks. de Thottske Akselsønner, Johan Friis, Peder Okse, Holger Rosenkrantz, Hannibal Sehested og Korfitz Ulfeld med hans berømte ægtefælle, men også hele slægter som Bille'erne, Rosenkrantz'erne og Rud'erne. Hertil slutter sig en — desværre altfor kort — række godshistorier, bl. a. omfattende Gl. Køgegaard, Svenstrup, Bregentved, Gissfeld og Gavnø, ligesom herregårdenes bygningshistorie er blevet livligt studeret af en række forskere som Chr. Axel Jensen og Vilh. Lorenzen. Om hele den adelsgenealogiske forskning foreligger der en udtømmende fremstilling af Louis Bobé i Danmarks Adels Aarvog 1934, hvortil der hermed skal henvises.

Når der da spørges: Hvad skylder den almindelige danske historie den adelshistoriske forskning og særlig Danmarks Adels Aarvog? kan mit svar ikke være tvivlsomt. Den adelshistoriske forsknings resultater er for en overvejende del direkte bidrag til Danmarks historie. Astrid Friis' studier over Johan Friis, Troels-Lunds over Peder Okse og Birket-Smiths over Leonora og Korfits Ulfeld — for blot at gribe nogle eksempler — har ikke alene interesse og betydning for den danske adels medlemmer, men også for hele vort folk, og det samme gælder om Møllerups og Meidells værk om Billeætten og om Heises om slægten Rosenkrantz. Derfor er da også flere af disse arbejder fremkommet i historiske tidsskrifter, et vidnesbyrd om deres almenhistoriske værdi. Troels-Lund har bygget de vægtigste dele af sin »Dagligt Liv i Norden« på adelshistorisk materiale, særlig adelsbreve, og gennem hans værk og Gjellerups »Samfundsforholdene, særlig Opdragelsen, hos den danske Adel«, formår vi at trænge ind i den tankegang, som

rådede hos det 16. århundredes mennesker. Will. Christensens slægtebogsstudier er af stor betydning for enhver, der studerer dansk historie i 16. og 17. århundrede. Rasmussens værk om Gisselfeld og Fussings studier over de Rantzauske godser er bidrag til den almindelige agrarhistorie, ligesom Vilh. Lorenzens om dansk herregårdsarkitektur til vor kunsthistorie. Sligt behøver næppe at påvises. Men også når man vender sig til den egentlige genealogiske adelslitteratur, kommer man som oftest til samme resultat. Et par eksempler belyser dette. Vor betydeligste adelshistoriker i mands minde, Andens Thiset, har i historiske tidsskrifter offentliggjort undersøgelser om to berømte danskes afstamning, Niels Ebbesøns og Søren Norbys. Thiset var — som Bobé udtrykker det i det ovenfor nævnte bind af Danmarks Adels Aarboek — i besiddelse af »en fortræffelig kombinationsevne«, en evne, som ganske vist var så frodig, at den kunne skyde vildskud. Man tør vel ikke nægte, at dette i nogen grad er sket under hans forsøg på at påvise, at Niels Ebbesøn har tilhørt den berømte adelsslægt i Vendsyssel Strangesønnerne, så at den kritik over svage led i bevisførelsen, som A. D. Jørgensen rettede imod ham, ikke er ubegrundet¹). Til gengæld vil noget sådant næppe kunne anføres mod studierne over Søren Norbys herkomst, der godtgør, at han tilhørte en gammel fynsk lavadelsslægt med sæde på Uggerslevgård, og at hans egen linje vel udslukkedes hastigt, men at brødres afkom fortsatte slægten i endnu adskillige led. Gennem sådanne undersøgelser indsættes, hvad der tidligere for os var isolerede personligheder, knyttede til bedrifter og begivenheder i Danmarks historie, nu i en større sammenhæng; vi møder dem indenfor deres slægtmæssige og kulturelle milieu, og der gives os herved mulighed for en videre og dybere forståelse af dem og deres livsgerning, end vi tidligere havde.

Studierne over de historiske personligheder Niels Ebbesøns og Søren Norbys stamtavler er vel nok særligt slående beviser på, hvad adelsgenealogien kan yde historien. Men i virkeligheden har denne regel en langt videre gyldighed. De udbredte slægtskabsforbindelser, som på unionstiden fandtes mellem adelen i alle tre nordiske riger, og som kun kan godtgøres ved genealogisk forskning, er en af hovedbetingelserne for, at der så længe arbejdedes på Unionens bevarelse. (Tilsvarende har også ægteskabsforbindelserne mellem det svenske og det holsten-gottorpske fyrstehus været en historisk faktor af første rang, hvormod blodige blade i vor historie vidner). Betænker man i det hele, hvor fåtallig, og samtidig indflydelsesrig, den danske adel til alle tider har været, tør man næsten sige,

¹) Dette har dog ikke hindret, at den danske middelalderhistories første mand, Kr. Erslev, i Danm. Riges Historie har fulgt Thisets opfattelse

at enhver adelsmand — og enhver af adelens hovedgårde — har historisk betydning. Om ikke gennem sine personlige egenskaber, så gennem sin placering, som medlem af rigets første stand, bliver hans slægtsmæssige forbindelser et betydningsfuldt problem, som det lønner sig at udrede.

Genealogisk materiale kan imidlertid også på anden måde komme den almindelige videnskab til nytte, nemlig når det gøres til genstand for statistisk behandling. For at sådanne sociologiske studier kan drives, må dog stamtavlerne — eller i hvert fald deres hovedmasse — være offentlig tilgængelige, og dette er først efterhånden sket, eftersom rækken af »Danmarks Adels Aarbog« blev mere og mere anelig. Også for denne virksomhed er æren først og fremmest Thisets. Gennem mere end 30 år leverede han i årbogen stamtavler over de endnu levende og uddøde slægter, og arbejdet er blevet fortsat efter hans død, således at nu over tre femtedele af alle slægter har fået deres genealogiske behandling. Betydningen heraf fremtræder klart, når man sammenligner Gustav Bangs afhandling fra 1897 »Den danske Adels Forfald« med den studie over det samme emne, som Albert Fabritius udsendte et halvt århundrede senere. Da Bang kun kunde bygge på et stærkt begrænset genealogisk materiale, især hentet fra lignrædikener, slægtebøger o. lign. kilder, kunde han ikke frigøre sig for den hævdvundne opfattelse, at adelens tilbagegang skyldtes en degeneration, selv om han søgte en ny grund til dette forfald i det — formodede — altfor stærke indgifte mellem slægterne. Hans resultat mødte ganske vist stærk kritik fra Marcus Rubins og Thisets side, af hvilke den første — under henvisning til det samtidigt fremkomne værk af Pontus E. Fahlbäck om Sveriges adel — påpegede, at enhver overklasse i et samfund på forhånd er dømt til at uddø, medens Thiset hævdede, at ikke en for stor afgang, men en for lille tilgang var årsagen til adelens gradvise indskrumpen. Bangs resultat stod således rokket, men det var ikke kuldcastet, og først da Fabritius atter tog problemet op på basis af adelsårbogens materiale, lykkedes det at føre et eksakt bevis for Rubins og Thisets påstande og desuden at vække alvorlig tvivl om berettigelsen af den gamle degenerations-hypotese, specielt med hensyn til opfattelsen af indgiftets skadelige virkninger. Selv om drøftelsen måske endnu kan fortsættes om enkelte punkter, er det indlysende, at den har været meget frugtbar, også for den almindelige historie. Man kan kun ønske, at tilsvarende statistiske undersøgelser må følge over emner som adelens jordbesiddelse og dens adgang til stillinger og embedsposter. Som et eksempel til efterfølgelse skal anføres, at en ung svensk forsker, Sten Carlsson, nylig har foretaget en sådan, ikke alene af adelen, men også af de øvrige stænder for at skildre sit lands overgang fra stænderstat til klassestat

Diskussionen om den danske adels forfald har vist, hvor

nødvendigt det er at kunne bygge på et solidt materiale, og hvilken betydning Danmarks Adels Aarvog har haft ved at lægge denne grundvold. Aarbogen har med sine 66 år nu en betragtelig alder, og det siger sig selv, at forskningens teknik ikke har været stillestående under en så lang periode. Thisets navn vil altid være uløseligt forbundet med årbogen, men det er naturligt, at de første årganges stamtavler ikke mere svarer til tidens krav og derfor nu må afløses af nye, reviderede eller omarbejdede. Hertil kommer, hvad vi allerede har set et eksempel på, at Thisets store videnskabelige fortrin, hans kombinationsevne, kunde føre ham på afveje, hvilket navnlig spores i årbogens første dele. Men med rette er det påpeget (af Albert Fabritius), at hvor han med dristig hånd udfyldte hullerne i sine stamtavler, er rigigheden af disse hypoteser ofte blevet bekræftede ved senere gjorte fund, og at han aldrig har opstillet nogen udokumenteret stamtavle, så at det for efterfølgerne har været muligt at prøve hans resultater. Han beherskede desuden hele stoffet og ofrede hele sit liv på arbejdet. Siden Klevenfeldt har ingen gjort en indsats som hans i udforskningen af den danske adels fortid. Da Will. Christensen udgav sit repertorium over breve fra middelalderen, der har været grundlaget for al middelalderforskning siden da, gav det hans værk en særlig værdi, at han kunne bygge på Thisets bestemmelser af adelens segl- og slægtsforhold.

Dansk adelshistorie rummer endnu mange uløste opgaver; særlig godshistorien ligger endnu hen som et næsten ubearbejdet område, skønt den sandelig ikke mangler stof. Målet må være, en gang at få rejst en udførlig og grundig adels-historie, omfattende både menneskene og deres jordejen-domme, men hertil vil der endnu kræves mange forarbejder. Det kunde blive et stort stykke af en ny Danmarkshistorie, set fra en anden synsvinkel end den tilvante, og derfor over-ordentlig interessant og nyttig. Men det må desværre ind-rømmes, at udsigterne hertil i øjeblikket ikke er store. ja, at selve de forstudier, hvorpå en sådan adelshistorie skulde bygge, selv om de ikke kan siges at være gået i stå, dog dri-ves af langt færre forskere, end det var tilfældet for en å to generationer siden. Det må derfor være mig tilladt at slutte med det ønske, at vore unge historikere må få øjnene op for, at der er en verden uden for Verona, og andre betyd-ningsfulde opgaver end dem, der kan glæde sig ved øje-blikkets popularitet.

Det slesvigske og holstenske Ridderskab.

Siden Genforeningen i 1920 har jeg i Danmarks Adels Aarbog meddelt en Række længe savnede Stamtavler over den holstenske Storadel: Ahlefeldt, Blome, Brockdorff, Pogwisch, Qualen, Rantzau, Rathlou, Reventlow, Rumohr, Sest, Thienen og von der Wisch. Af andre, forlængst uddøde Familiers Stamtavler endvidere: Breide, vam Damme, Gadendorp, Hummersbüttel, Höken, Rixtorp, Split, Stake, Svave, Walstorp, Wensin, Westensee og Wittorp. Endelig af de smaa slesvigske Slægter: Abildgaard, von Deden, Friis, vam Hagen, van der Herberge, Holck, Karberg, Kerksenbrok, Magnussen, Meinstrup, Møte, Pentz, Røde, Schrandi, Sture og Uken.

I disse Genealogier er anført mange Særudtryk for Tildragelser i det offentlige og private Liv, som ikke kendes i den danske Adel eller forlængst er gaaet af Brug og tilmed er gengivet paa middelalderligt Latin eller i nedertysk Mundart. Forklaringer herpaa er anført dels i min, kun som Manuskript og i et begrænset Antal Exemplarer trykte »Slægten Ahlefeldts Historie« (1897—1912), I—VI. Andre lignende Oplysninger er givet i en af »Deputationen for det slesvigske og holstenske Ridderskab« foranlediget tysk Oversættelse uden Kildeangivelse af Indledningen til det nævnte Familieværk, kun uddelt som Gave: »Die Ritterschaft in Schleswig und Holstein«, Glückstadt und Hamborg, 1918. I stærkt forkortet form, men forøget ved de sidenhen samlede Efterretninger meddeles her en Fremstilling af det hidtil indvundne Nystof til Ridderskabets Historie, som Regel kun i Tiden før 1536.

Louis Bobé.

Greverne af Schauenburg, hvis Hjemstavn er i Weserdalen omkring Rinteln, fik ved Aar 1110 med Adolf (I) overdraget Styret af den mellemste Del af det senere Hertugdømme Holsten, nemlig mod Nord begrænset af Eideren, i Vest af Dit-

Det slesvigske og holstenske Ridderskab.

marsken, mod Øst af Vagriens og i Syd af Travefloden fra Segeberg til dens Udløb i Østersøen.

Landet beboedes af Holsater i Strækningen mellem Bramstedt og Rendsborg, og de vendiske Vagirere, der var bofæstet i Segeberg (Dargun), Neumünster, (Faldera), Reinfeld, Bornhöved og Eutin. Haarde Kampe mellem de to Stammer endte i Aarene 1138—39 med Vagirernes Undertrykkelse. Senere fik Schauenburgerne ogsaa det nordlige Vagriens, Oldenburg, Lütjenburg-Kiel, hele Kyststrækningen med Femern.

Den holstenske Adels Historie navnefæstes tidligst med Markrad (I), Ammons Søn, der 1148 kaldes Bannerfører (signifer provincie) og Dommer (judex terre), en Mand af stor Anseelse, 1162 den ældste i Landet »og med Kernen (virtus) af de øvrige Holstenere« bosiddende i det frugtbare Bornhöved. Hans Søn Markrad (II) blev efter ham Overbode (Præfekt), Grevens Stedfortræder paa Landets Ting (1175) og var paa den Tid sammen med sin vidt forgrenede Slægt Landsherren overlegen i Indflydelse. Landets Historie under Greverne i Slutningen af Aarhundredet, skal her forbigaaes. Hertug Valdemar faldt 1201 ind i Holsten, slog Grev Adolf (III) ved Stellau og tog ham til Fange. Udraabt til Konge indsatte han sin Søstersøn Grev Albert af Orlamünde til Statholder af Nordalbingien (Holsten, Stormarn og Ditmarsken). Hans Tilfangetagelse ved Mölln (1225) og Kong Valdemars Nederlag ved Bornhöved (1227) gav Grev Adolf (IV) af Schauenburg Herredømmet over hans Fædres Land, og Grevskaabet Holsten blev arveligt i hans Slægt. Landsdelinger begyndte til Skade for dets indenlandske Fred allerede i 1239, da hans Sønner, Johan (I), fik tildelt Kiel, og Gerhardt I Itzehoe.

Baade det schauenburgske Dynasti og Greven af Orlamünde foranledigede Tilflytning fra Nedresachsen og Westfalen. Den i de ældste Slægter som især i Familien Godendorp hyppigt forekommende Navnenexus Timmo-Doso mellem Brødre og Fætre henleder Tanken paa Broderparret Timmo og Daso, Grever af Wettin og Köstritz (o. 1090). Der skelnes mellem Ammonider, Markrads Slægt, hvis sidste med Sikkerhed eftervislige Medlemmer var Præfekten Timmo, hans Søn Radulf, og hans Broder Markrad. Myndigheden som Overbode er gaaet i Arv i bestemte Slægter. Præfekten Timmos Efterfølger Gotskalk efterlod fem voksne Sønner (deriblandt Drostens Markvard af Slesvig), der har antaget andre Navne efter ny erhvervede Besiddelser. Gotskalks Segl viser tre opsplittede Frugtnødder omkring et Frøhoved, hvilket Vaabenmærke ogsaa førtes af Drostens Hr. Raven og den i 1324 efter ham umiddelbart beseglende Hr. Claus af Segeberg. Den sidstnævnte Segl viser, at han ogsaa lød Navnet Stove og saaledes var en af Stamfædrene til den først ved 1630 uddøde Slægt

Det slesvigske og holstenske Ridderskab.

von Stove. Samme Skjoldmærke førte Familierne Ascheberg, Izhude og Svave. Nøjere heraldisk-topografiske Undersøgelse af de her omtalte Slægters Stamforhold er ønskelig.

Ligesom hos alle germanske Folk er den holstenske Adel sammensmeltet af de oprindeligt ganske forskellige Klasser, Adelige af Fødsel, delvis indvandrede, og krigsførende Mænd af Hærfølget, der af Landsherrerne ophøjedes i den adelige Stand.

I de holstenske Elbmarsker, der fra Begyndelsen af det 13 Aarhundrede var i Albert af Orlamündes Besiddelse, boede i en Omkreds af kun 5 Kvartmil en nydannet Bondeadel. I Wilstermarsk Slægterne Brockdorff (vam Damme), Beyenfleth, Kampen (Plesse) og Wilster; i Krempermarsk Wonsfleth og Schulenburg; i Haseldorfer Marsken Haseldorf, Seestermüh og Seester. Navnene er bevaret i Stedsbetegnelser, Slægterne er med Undtagelse af Brockdorff uddøde forlængst. Den sidste af Familien Haseldorf solgte omkring 1250 Haseldorf Marsk til Grundlæggerne af Uetersen Kloster Herrerne af Barmstede, der gav Afkald paa Adel og Frihed og aflagde Ed til Erkebispnen af Bremen som dennes Ministerialer. I 1460 kom Marsken til den danske Krone, der i 1494 afstod den til Hr. Hans Ahlefeldt.

Ridderskabets Forbindelse med Sydslesvig kan regnes fra 1260, da Mechtilde, Kong Abels Enke, til sine Brødre, Greverne Johan og Gerhard pantsatte sin Andel i Landet mellem Slien og Eider, nemlig Svansen, Frethslet (Ekerneförde), Jernved Skov (Densch Wold) samt Byen Rendsborg.

Den gamle danske Adel beklædte Embedet som Grevernes Droster: Johannes af Hvidding (1271), Tyge Abildgaard (1284) og videre til Vagn Nielsen Juel (1347). Før 1300 møder man Slægten Skram (paa Runtoft), derefter (fra 1400) Holck, Daa, Lindenov, Friis, Rosenkrantz og en Række skjoldførende Smaaadel som von Deden, Magnussen og Uge (Ucken).

Indvandrede Holstenere, der, som Slægterne Limbek og Ahlefeldt, kom i Besiddelse af store Pantelen, trængte østfra gennem den tætte danske Skov og opdyrkede Landomraader, som ved Aar 1200 henlaa øde. Hinsides Slien, hvis Bebyggelse viser danske Bol og Stednavne, var ved Aar 1300 lagt under Plov. Fortyskningen af Sydslesvig tog Part, da Erik Menved ved Forliget med Hertug Erik II overlod denne det saakaldte Konungslief, Landet mellem Slien, Eideren, Østersø og Threnen. Hertuginde Richarda af Slesvigs Vidnesbyrd om, at Kong Valdemar i 1358 har overladt hende Als og Sundeved, er beseglet af 37 Adelsmænd, der beboede et Omraade af kun 8—9 Kvadratmil, og som med to Tredjedele var danske. Blandt alsingske Slægter er den kendteste **S t u r e**, der har boet paa Øen fra sin Opdukken og til sin Uddøen (1343—1563).

Det slesvigske og holstenske Ridderskab.

Hertugerne af Slesvig valgte selv til de højeste Stillinger i Landets Administration og ved deres Hof paalidelige Tilhængere. Marskalken var den fornemste efter Greven og hans Stedfortræder. Han havde Tilsynet med Hofstyret og førte Hovedbanneret i Fred og Fejde. Af Indehavere af dette Embede kendes i Tiden 1247—1428 blandt flere Markvard Rønnow og Ove af Siggem. Droster i Sønderjylland, der ogsaa kaldes Justitiarius, hvilket antyder hans dømmende Myndighed, har været: Johan von Tynen (1392); Erik Krummendiek, 1406, droste des hertochrikes tho Schleswig; 1407 (justitiarius Jucie); efter Forliget i Kolding Otto vam Knoope 1411—25 (justiciarius Sunderjucie); Ditlev Ahlefeldt: 1431 (droste an Sunderjutlande); Henrik Rixtorp: 1432—37 (droste in Sunder Jutlande alzo endroste); Otto Pogwisch: 1439—46 (Hertog Alven droste over Süder Jüthland) Kammermester (camerarius), Skatammerforvalter var 1413—23 Hartvig Krummendiek; nærmest dette Embede Fogeden (advocatus), øverstbefalende paa det grevelige Slot, senere Amtmand.

I 1460 blev Godske Ahlefeldt af Kong Christiern I forlenet med Patronatsretten til Gettorp Kirke og Lindau, hvilket Gods hans Slægt har ejet op til Nutiden i 450 Aar. Tilknytningen til dette Sogn gaar dog længere tilbage, idet Godskes Farbroder allerede i 1424 skænkede en Døbefont til denne Kirke og ligger begravet her som Besidder af Nøer og Grönwold, hvilke hans Efterslægt ejede til 1637. Godskes Brodersøn Claus Ahlefeldt blev 1460 af Kongen forlenet med Lundtofte (Kliplev) Herred, men 1458 skrives han til Søgaard Herredets Hovedsæde, som forblev i Slægten til 1725. Hr. Henrik Ahlefeldt fik i 1426 tildelt de til Fogderiet Tørning hørende fire Herreder Gram, Hviding, Frøs og Kalvsund. Tørning Slot formenes at være kommet til ham gennem Hr. Claus Limbek, der havde Gram Herred i Pant. Tørning Slot nedarvedes til Hr. Henriks Sønnesøn Hr. Hans Ahlefeldt 1494.

Bønderne i Als og Sundeved maatte bøje sig for Stordriftens Aag, da de kom ind under Hertug Hans den Yngres arrunderende Godserhvervelser. Med en Sum af ialt 700.000 Rdl. udkøbte han sytten Adelsslægter af større Godser, Helvitgaard og Gammelgaard (Catharine Sture Hans Blomes) for 176,500 Mark, Melsgaard (J. Blome), Søbygaard (Rumohr) og Rønhave (Holck). Mere end Hertugen havde vel hans kapitalstærke Gemalinde Hertuginde Agnes Hedevig († 1618) Del i disse Godskøb, eftersom det i Ligtalen over hende siges, at hun havde udkøbt »de ædle Sturer, Blomer, Rumohrer, Ahlefeldter, Holcker og andre Slægter«.

Forholdet mellem Adel og Bonde blev forskudt ved Forordningen af 1524, kaldet Livegenskabets Ophav, der ved Aarhundredets Slutning var gennemført i Densch Wohld.

Det slesvigske og holstenske Ridderskab.

En holstensk Adelsmand paa Svenskekrigenes Tid har anført Livegenskabet som er af Aarsagerne til Landadelens økonomiske Nedgang.

Efter Grev Gerhards Forlening med Sønderjylland i 1386 foretog Dronning Margrethe en Omordning af Lenene. Hun indløste Ravnsborg fra Hennig Meinstorp, Hald fra Johan Skinkel og Næsbyhoved fra Benedict Ahlefeldt, og den holstenske Adel trak sig tilbage til sit Hjemland.

I 1397 samledes Grev Gerhard og hans Brødre Albrecht og Henrik med Udsendinge af Ridderskabet (de meyne manschup), deriblandt de otte Riddere Benedict og Henrik Ahlefeldt, Schack Rantzau, Henrik Brockdorff, Claus Buchwald, Didrik Höcken. Claus Rønnow og Henrik af Siggem — for at drøfte Arvedelingen efter Grevernes samme Aar afdøde Farbroder Greve Claus. Man vedtog at dele Landene i tre Dele, og Grev Gerhard fik Hertugdømmet Slesvig udelt. Faa Aar efter blev Landsherrernes Indfald i Ditmarsken skæbnesvanger for deres Hus, Adelen og Landet. Ved Hamme faldt i 1404 Hertug Gerhard med et stort Antal af sine Mænd, deriblandt 15 Riddere, Marskalken Henrik af Siggem og hans Broder Køgemesteren, Volf Pogwisch, der kaldtes »en god Ridder af alle«, de hovedrige Brødre Henrik og Claus Ahlefeldt, af hvilke den første førte Rendefanen samt Henneke Limbek til Tørning. Inden han drog i Felten, havde Hertug Gerhard til Raadgivere for sin Gemalinde Hertuginde Elisabeth og deres Sønner Henrik, Adolf og Gerhard beskikket Erik Krummedige, den senere Drost, Sivert Sested, Lavrenes Heesten og Claus Limbek. Dronning Margrethe benyttede sig af Hertuginde Elisabeths vanskelige Stilling ved at bringe store Dele af Slesvig over til sig som Pant. Adelen aabnede Fjendtlighederne mod hendes Tilhængere. I de første Aar af Kong Eriks Regering stod Ridderskabet paa Hertugernes Side, men deres svigtende Vaabenheld og kongelig Løn i Æresposter og Pantelen fik nogle til at bryde deres Ed til Gerhards Sønner. Andre, som Hr. Ditlev Ahlefeldt, og Hr. Henrik Rixtorp tilligemed Claus Limbek, Ejer af Tønder og Panteherre i de fire tilliggende Herreder, sluttede sig til Rigets Fjender.

Under Stridens videre Forløb fik Adelen af Hertug Adolf og hans Broder Grev Gerhard i 1422 deres første Privilegier, det ældste Minde om Ridderskabets gamle Forfatning. Herved bekræftedes, at Fyrsternes tapre Mænd (unse bederwen mannen) og alle Indvaanere i Landet ikke skulde være forpligtede til at yde nogen Tjeneste paa egen Bekostning længer end Landets Nød kræver det. De skulde ikke betale Skat undtagen ved en Fyrstedatters Udstyr, eller naar Greverne tabte et Hovedslag i Felten, til hvilket Behov de havde at erlægge 8 Skilling i Pendinge af hvert Bol.

Kampen mellem Kong Erik og de sønderjyske Herrer førtes med Forbitrelse, og ved Stormen paa Flensborg 1427

Det slesvigske og holstenske Ridderskab.

faldt Hertug Henrik. I 1431 indtog Hertug Adolf Staden og paa dens Torv tildelte han ti af sine Væbnere Ridderslaget og overdrog Flensborg til Hr. Henrik Rixtorp og Henning van Hagen til tro Haand. Ved Freden i Vordingborg 1435 fik han sikret alt, hvad han havde af Hertugdømmet Slesvig samt Femern, Als og Frisland. Senere fik han ogsaa Amtet og Staden Haderslev og blev af Kong Christoffer forlenet med hele Hertugdømmet.

Efter den barnløse Hertug Adolfs Død i 1459 traadte Ridderskabet sammen for at vælge hans Efterfølger i Landstytret. Grev Otto af Schauenburg hævdede, som den sidste genlevende Mand af hans Stamme, sin Adkomst til denne Rettighed. Han fandt Støtte hos den i Sydholsten bosiddende Adel, deriblandt Henning Pogwisch til Farve som Fører. For Hertug Adolfs Søstersøn Kong Christiern stemte Rantzauernes talrige og mægtige Slægt med Henneke Rantzau til Neverstorf i Spidsen. Samfølelsen mellem »Holstenerne i Hertugdømmet og Holstenerne i Grevskabet« byggede omsider Bro over Tvedragten i Landets to fornemste Slægter. Adelen vedtog »at kaare en Herre i Samdrægtighed«. Afgørelsen fandt Sted i Ribe, hvor Raaderne af Holsten, den bevidste Fællesbetegnelse for Hertugdømmet Slesvig og Grevskaberne Holsten og Stormarn, forkyndte, at Prælater og Ridderskab, Stænder og Indvaanere havde valgt Christiern til Hertug af Slesvig og Greve af Holsten og Stormarn, ikke som Konge af Danmark, men for den Vilje, de havde til hans Person. Kongen lovede at holde Landene evig udelte sammen, Stænderne skulde have Ret til at vælge en af hans Sønner eller i Mangel af saadanne en anden af hans Arvinger. Krige kunde kun aabnes, naar hele Raadet gav sit Minde dertil, Skat og Bede kun udskrives med Ridderskabets Samtykke. Hertugdømmet skulde have en Drost, Holsten og Stormarn en Marskalk. Alle Embedsmænd skulde være indfødte og Slotte, Borge og Len være dem forbeholdt. Stænderne fik indrømmet Toldfrihed for al Indførsel til eget Behov.

Til dette Frihedsbrev knyttede Kongen den saakaldte »tapere Vorbetinger« af 4 April, hvori det bestemtes, at Stænderne, hvis Kongen kun efterlod en Søn, ikke var forpligtet til at vælge denne, hvis han vægrede sig ved at bekræfte eller forbedre deres Privilegier.

Kongen lovede at stævne Ridderskabet een Gang aarlig, det holstenske i Bornhöved, Hertugdømmets paa Urnehoved.

De store Frihedsbreve blev afgørende baade for Fyrstedømmernes og Stændernes Stilling i fire Aarhundreder. Den finansielle Erobring af Landene skete ved Udbetaling af de Affindelsessummer, som Kongen havde forskrevet til sine Brødre og Grev Otto af Schauenburg, og ansloges henholdsvis til 80,000 Gylden og 43,000 Gylden, der skulde betales i Terminer. For disse Beløb var de rigeste Mænd af den holsten-

Det slesvigske og holstenske Ridderskab.

ske Adel gaet i Borgen, deriblandt af Slægten Ahlefeldt fem Medlemmer, Schack Rantzaus tre Sønner, Henning og Volf Pogwisch, Volf v. der Wisch, Didrik Blome, Ditlev Buchwald, Claus Rathlou, Hartvig Schinkel og Henneke Stake.

Ridderskabet »købte sig for egne Penge til den danske Konge«.

Misfornøjet med Dækningen af de adelige Kreditorers Gældsfordringer kom Christian I.s eneste dalevende Broder Grev Gerhard til Holsten og indkaldte 1465 en Landdag med Krav om at ville beslaglægge Landene. I 1466 mødtes i Kolding to af deres Udsendinge med ligesaa mange danske Rigsraader for at betrygge Landefreden og vedtog at vælge til Herre i Landene efter Kongens Død dennes Søn Hans. Grev Gerhard søgte at skaffe sig Fodfæste i Holsten og blev af sin Broder udnævnt til Forstander i Landene. Han bragte flere Hovedlen i sin Magt, tilranede sig flere adelige Borge og Slotte og ophidsede Landalmuen mod Adelen. Dette gav Anledning til at største Delen af Ridderskabet i 1469 traadte sammen i Kiel og afgav skriftligt Løfte om at holde fast sammen mod enhver, der vilde forulempe dem »ved Rov eller Brand paa Liv eller Gods«.

Forbunds brevet blev en imponerende Tilkendegivelse af Ridderskabets politiske og numeriske Magtstilling. Det er besejlet af 143 Adelsmænd, tilhørende 31 forskellige Familier, nemlig Rantzau (med 24 Mand), Sested (16), Ahlefeldt (14), Pogwisch (11), v. der Wisch (9), Rathlou (7), Buchwald og Reventlow (hver 6), Breide og Walstorp (hver 5), Svin og Meinstorp (hver 4), Brockdorff, Qualen, Siggem og Stake (hver 3), Blome, Krummendiek, Latendorf og Rumohr (hver 2). Følgende Slægter mødte kun op med eet Medlem: vam Damme, af Hadelen, Høken, Kulen, Kötelberg, Møte, Parsow, Porsfeld, Schinkel, Thienen og Wiltberg.

Man vedtog at samles to Gange aarlig for at drøfte, hvad der kunde tjene til Adelens Nytte og Behov.

Grev Gerhards Krav paa Pantehylding tilbagevistes af Ridderskabet og han blev fjernet fra Landet. Ved et Møde i Segeberg i 1470 med sine Kreditorer fik han deres Fordringer nedsat ret betydeligt. Han anviste dem Flensborg Amt, og en Række nye Pantebreve udstedtes. Cai Rantzau fik Lütjenburg, Volf Pogwisch Haseldorf, Henning Pogwisch Tønder, Sivert Brockdorff Ekerneførde, Claus Ahlefeldt Risby og Henrik Ahlefeldt og Didrik Blome Trittau og Steinburg. Til Administration af Landenes Finanser blev beskikket kgl. Raad, Biskop Albert Krummendiek.

Ved Segeberg Konkordaterne (11 Oktober) indgik Kongen et Forbund med Stænderne og Hamborg og Lübeck til Landfredens Sikring. Ridderskabet forpligtede sig til at hjælpe Kongen til al hans Ret i Landene, hvorimod han lovede at overholde alle deres Friheder. Aktstykket er besejlet af Rid-

Det slesvigske og holstenske Ridderskab.

derskabets indflydelsesrigeste og kapitalstærkeste Mænd og giver et Indblik i Magtens Fordeling mellem Datidens Slægter i Holsten. Næst efter de to Riddere Claus og Ditlev Reventlow følger ialt 20 Raader: Ahlefeldt (6), Rantzau (4), Pogwisch (2), Rathlou (2) og et Medlem af hver af Slægterne Blome, Buchwald, Heesten, Rumohr, Sested og v. der Wisch — og 60 Væbnere af ialt 26 Familier nemlig: Rantzau (15), Sested (7), Ahlefeldt (6), Brockdorff og Breide (hver 3), Buchwald, Krummendiek, Pogwisch, Rathlou og Walstorp (2), en Mand for hver af følgende Slægter: Blome, vam Damme, Emmiksen, Hadeln, Heesten, Kule, Leve, Meinstorp, Rathlou, Reventlow, Siggem, Stake, Svave, Svin, Wiltberg og v. der Wisch.

Under Albert af Krummendieks uheldige Finansstyre bragte Dronning Dorothea flere Hovedlen over til sig og blev i 1479 af Kongen forlenet med Holsten. Det vidtløftige Opgør med Kongens dalevende Kautionister og de afdødes Arvinger bragtes til Afslutning. Dronningen fik Hertugdømmet Slesvig i Pant og i 1490 deltes Landene i to Dele. Hertug Frederik fik Byerne og Slottene Slesvig (Gottorp), Ekernförde, Runtoft, Tønder og Haderslev samt i Holsten Kiel, Trittau, Itzehoe, Plön, Oldenburg og Neustadt. Den kongelige Del omfattede Mellemslesvig med Flensborg og Aabenraa, Sønderborg med Als og Ærø samt Femern; i Holsten Rendsborg, Segeberg, Oldesloe m. m. Hertil henlagdes Arensbok og Plön til den gottorpske Del Løgum, Bordesholm, Cismar, Reinfeld og Uetersen.

Delingsbrevene indeholder Bestemmelser for Lensgodserne. I alle af Landsherrerne udstedte Skøder og Adkomstbreve nævnes deres Samtykke til Bortpantning og Salg. Lensæskning (Mutung) med paafølgende Lensrevers (Mutscheln) forekommer tidligst i Begyndelsen af det 16 Aarhundrede, saaledes i Forbindelse med Godserne Helmstorf (1526) og Gaarz (1529). Lensforholdet forsvandt snart. I Forbunds brevet af 1533 bestemtes, at Køb og Salg af Gods skulde være fri for Gejstlig og Verdslig, som det havde været Skik fra Arilds Tid. I 1600 var der i Holsten 28 Lensgodser, i Slesvig kun et (Gereby). Schönweide var det sidste Lensgods, der først 1820 gik over til Allodium.

Om Arvefølgen i Lensgods siges i 1579, at det »ifølge sin Art, Natur og Egenskab« kan tilfalde baade Sønner og Døtre, men saalænge der er Sønner i Live af den afdøde Ejer, kan Døtrene ikke blive delagtige i Besiddelsen, men maa nøjes med deres tilbørlige Andel i Godsets Værdi. »Saadant har været Skik og Brug i Landet Holsten i over 100 Aar og mere, og derfor udover alle Menneskers Amindelse«.

Om Slægtsgodser i Almindelighed gælder det, at den ældste, pengesikre og landbrugsdygtige af Sønnerne forblev paa Stamgaarden og skrev sig »wonachtig i« med Stedets Navn. Han sørgede for Medarvingernes Underhold, som be-

Det slesvigske og holstenske Ridderskab.

tegnede sig af Gaarden (von, aus dem Hause), fordelte Værdisager og Smykker, hvilket ofte skete ved Lodtrækning. Hjemhørighed er en udpræget Følelse hos Ridderskabet. To kødelige Fætre Ahlefeldt boede, adskilte af en Mur paa tværs af deres Fødegaard og kaldtes »tom Halbseegarden«.

Hvorledes en Familie med ringe Jordværdi var stillet, fremgaar af Skiftet efter Schack Sested i 1556. Hans Gaard Nehnten var købt for 2200 Mark og kunde ikke ernære hans tre efterlevende Sønner, »derfor gik den ene til fremmede Lande«.

I 1537 bevidner Sivert Sested, at han, indtil hans Brodersøn bliver myndig, har antaget Gaarden Tegelhøve (Ziegelhof) mod at udbetale til ham 50 Mark lybsk aarlig og til sine to Søstre, begge Klosterfrøkener, hver 24 Mark. Arvingen skal alene bygge i Tegelhøve paa det »Stenhus«, Onklen nu iboer, men bør skaane Skov og Ejendom.

I Ridderskabet gjaldt mundtlige Overenskomster og Skikke som uskrevne Love. Ogsaa Kvinders Udsagn stod ved Magt. I 1547 siges, at »ifølge hidført Brug og Vane« hos Adelen i Fyrstendømmerne kan en Jomfru eller Frue af Byrd paa egne og Ægtefælles Vegne frasige sig Arveret, »og er sliig Afkald fast, bestandig og ubrødelig, skønt det ikke er bekræftet ved Ed«.

Efter den 1626 ved Lutter am Barenberge faldne Raad Sivert Pogwisch arvede den ene Datter Ida Godserne Haselau og Kaden. I sit Ægteskab med Ditlev Ahlefeldt til Haseldorf bragte hun med Haselau disse to Gaarde, paa een Haand, hvorved de lange og blodige Fejder mellem Besidderne blev afsluttet. Ahlefeldt overtog 1642 begge Ejendomme med en Gæld paa 67.000 Rdl. og havde før Svenskekrigene en aarlig Indtægt af 15.000 Rdl., der sank til 1600 Rdl. Ida Pogwisch's Søster Lucie bragte sin Ægtefælle Godset Hagen, der værdsattes til 40.000 Rdl.

Om Gaardens Pengeværdi kan her kun gives enkelte Angivelser efter originale Adkomstdokumenter i Godsarkiverne.

En Opgørelse fra o. 1550 viser, at den rige Bertram Ahlefeldt († 1586) af sit Gods Lehmkulen »paa sine Folks Vegne«, nemlig 51 Hufener (Boelsmænd) og 67 Lanster, betalte 3 Mark for hver af sine 67 Plove, ialt 201 Mark.

Af holstenske Gaarde var Købesummen for Schönhorst i 1521 4350 Daler, Emkendorf-Bokelholm 1595 53,000 Kurfyrstedaler, Wittmold 1637 19,000 Rdl., Mönchneverstorff 1640 90,000 Rdl., Nütschau 1643 2800 Speciesdaler. — Slesvigske Gaarde: Stubbe 1539 med 33 Plove for 24,000 rhinske Gyl-den, 1650 17,000 Rdl., Arlevad 1596 48,000 Rdl., 1627 60,000 Rdl., Gereby 1598 42,000 Rdl., 1671 36,400 Rdl., Nøer 1610 33,000 Rdl., Tyrstrupgaard 1599 18,500 Rdl., Hytten (Gettorp) 1611 25,300 Rdl., Himmelmark 1614 32,500 Speciesdaler, Maslev 1626 26,500 Rdl., Königsförde 1665 36,000 Rdl., Lindau 1665 60,000 Rdl., Kohöved (Ludwigsburg) 1670 75,000 Rdl.

Det slesvigske og holstenske Ridderskab.

Under Trediveaarskrigen (1631) erlagdes Kontribution til Underhold af Ryttere $\frac{1}{2}$ Rdl. af Ploven, ligeledes af 1000 Rdl.

I Stedet for Bøndernes Ledingspligt kom Hærmændene, hvis Skat opkrævedes efter Plove; i Eiderstedt regnedes en Skatteplov til 60 Demat, hver af disse $\frac{1}{2}$ Hektar stor. Under Bønderne stod indehavere af Smaa-jorder: Kaadnere (Kätner), der ejede et Hus. Hos Bonden eller Kaadneren boede ejendomsløse Folk: Indsidderen (Insten) til Leje. Enheden, efter hvilken de offentlige Afgifter beregnedes var i Slesvig og Holsten et Boel (Hufe). Efter de af Naturen dannede Jordstykker (Fleet) talte man i Marsken, i Ditmarsken (Krug) og i de slesvigske Marsker Fenne. I Sundeved erlagdes for en hel Gaard 9 Mark Guld, i Kværn Sogn afgaves i 1639 et halvt Boel for 6 Mark Guld.

Det ældste Tilløb til en Sammenslutning indenfor Landadelen turde være det Forbund, Riddere og Væbnere i Holsten sammen med Stæderne Lübeck og Hamburg i 1285 afsluttede med Erkebispem af Bremen, hvorved de forbeholdt sig Handlefrihed under en mulig opstaaende Fejde med Greverne. Som Korporation optræder Adelen først i Fællesskab i 1323, da de indgik et Forbund mod Grev Johan. Aktstykket herom har været forelagt 88 Adelsmænd, men er kun beseglet af 61, tilhørende følgende Slægter: Ahlefeldt (3 Mand), Blok (5), Borstel, Both (3), Buchwald (6), Dissow (3), Dorne (2), Dunker, Hake (2), vam Hagen, Krummendiek (3), Meinstorp, Moeder, vam Ouwe (4), Pärck, Parsow, af Plön (3), Raboyse (2), Reventlow (2), Rixtorp (3), Sandberg, Slamerstorp, Split (2), Siggem, Steen, Wedel, Wensin (3), Westensee og Wiltberg. Navnelisten viser bl. a., at Ætten med Harpyien i Vaabenet er anført med fem Grene og med tolv Personer, medens Ulveslægterne og Familierne Rantzau, Brockdorff og Sested ikke forekommer.

Adelsslægternes ældste Led maa fortrinsvis opstilles ved Gisninger og Samspil, støttet til Studiet af Vaabenmærkerne, Navneskikken og Landets ældste Byggegeografi.

Antallet af de gamle holstenske Ætter kan indskrænkes betydeligt, naar de indordnes efter deres Skjoldtegn.

En kronet Jomfru i Fjederham (Harpyie) føres af Slægterne Kalf, van Owe, van Plone, Rixtorp, Schele og Wiltberg; et kronet Bjørnehoved: Buchwald og Bistiksee; en Løve: Beyenfleth, Breide og Sandberg; en Ulv: Wulf, Pogwisch, von der Wisch og vam Knoope; et Vildsvinehoved: vam Dorne og Qualen; en Stør: Barsebek, Sleetz og Sture; en vinget Fisk: Brockdorff, vam Damme; tre Frugt-nødder: Ascheberg, Otzehude, Segeberg og Stove; tre Søblade: Sested og Schinkel; en Straale: af Tra-lau (se ndf.); et Retterhjul (Wetrad): Hummers-büttel, Kale, van Lohe, Porsfeld, Schorlemer, Struz og

Det slesvigske og holstenske Ridderskab.

Wedel; et delt Skjold: Rantzau, Rønnow, Solder, Split og Vissow; Skjoldet delt ved en Spids fra venstre: Parkentin og Rathlou; en tretindet skraa Mur: Reventlow, Muggele og Walstorp.

I det ældste Ridderskab indtager Ætten af Tralau en for Slægtsforskningen vejledende Særstilling. Dens Vaaben er en Straale, Pilespids, Bjergtinde, Hvæsseod og Syl. Betegnelser, der delvis er indlemmet i Navnene i Slægtens nyerhvervede Bosæder: Stralau, Stralecke og Sterley, Skarpenberg og Wezenberg.

I 1197 besejler sammen Johannes Stralo og Hartwicus de Tralove. 1230 boede i Krummese Sogn Henrik af Stockelsdorf og Bruno af Tralaus Sønner i Sterley. 1259 nævnes Johan de Zule (Sühlen), 1270—74 Thetbernus og Hartwicus de Slamerstorp (Schlamersdorf). 1358 sælger Brødrene Wensin Sühlen. Fra 1392 er bevaret en Ligsten over Volrad af Wezenberg med Vaaben.

Slægten af Tralau, der kan betegnes som Straaleslægten, ejede de førnævnte Godser i Omegnen af Oldesloe; alle førte Vaabenet, og 1354 nævnes Slægterne Tzule og Skarpenberg som Fætre.

Slægten Rosenkrantz, af hvilken en Gren fra 1400 i to Aarhundreder var bosiddende paa Kogsbøl, antages at nedstamme fra den fornemme tyske grevelige Æt af Eberstein, hvis Skjoldmærke er en kronet Sølv Løve i blaat Felt, som Slægten har indføjet i sit Vaaben. Dette kan maaske forklares ved, at en af den 1328 i Viborg begravne Marsk Hr. Ludvig Albertsens (Ebersteins) ukendte tre Døtre er Moder til de omkring 1350 levende Brødre Rosenkrantz. Slægten Eberstein var meget besvogret med Greverne af Gleichen, hvis Stamfader var Grev Lambert († 1238), et Navn, der genfindes i Slægterne Buchwald og Hummersbütels' ældste Slægtled.

Ligesom Schauenburgerne har sikkert ogsaa Albert af Orlamünde draget mange af sine Hjemfæller med sig. En indgaaende Undersøgelse af de westfalske og nedersachsiske Adelsslægters Vaabenmærker, sammenholdte med de ældste holstenske, vil antagelig bekræfte Kronisten Helmolds Udsagn om en af Grev Adolf II. foranlediget Indvandring fra Westfalen til Holsten. Slægterne von der Henberge og Post stammer fra Hannover.

Schauenburgerne hvis Vaabenmærke, Nellebladet, er indføjet i det danske Rigsvaaben, har vel bragt Heraldiken herop.

Oprindelsen til Ætterne Buchwald og Qualen, der formenes at være de eneste Slægter af den gamle Vagiradel, som overlevede Holsaternes Indfald i Aarene 1138—39, er uvist. Et Aarhundrede senere nævnes den første Buchwald, Sifridus de Bokwolde (1233), Bocwolmolde (1299) og Grotenbukwolde (1392), hvis Navn fra nedertysk over-

Det slesvigske og holstenske Ridderskab.

sættes til Bøgeskov. Ud fra Familiens slaviske Afstamning har man hævdet, at Bokwold er Fællesnavnet for Bogu- (Gud) chwal(kær), som svarer til Gottlieb og endnu er i Brug hos Czekerne. Slægten Buchwald fører i Vaabenet et kronet Bjørnehoved, Qualen kronet Vildsvinshoved, og maaske har Skjoldmærket oprindeligt været ens. I Warder Sogn ligger en Landsby Quale og Godset Wensin, som Familien Wensin allerede var knyttet til, og i 1357 nævnes Berthold: Bertolt van der Wensynen geheten van Quale; fra 1419—1635 sad Familien Buchwald paa Wensin. Slægten Qualens Navn forekommer ogsaa i Grube Sogn, Quale, hvor dens ældste Sæde Koselau ligger.

End ikke den genealogisk stærkt interesserede Henrik Rantzau vidste Besked om sin Slægts ældste Led.

I Processen om Godset Schöneweide vidnede Christopher Rantzau i 1562, at man i Holsten kendte to Linjer af hans Navn, og skønt begge førte »samme Skjold og Hjelm«, ansaa de for at være af forskellig Stamme. Den ene Linjes Stamfader mentes at være Hr. Schack Rantzau († o. 1445), Fader til Henrik († o. 1485), hvis Søn var Hr. Otto til Bülk († 1511) — den anden ledtes tilbage til Brøide Rantzau († o. 1460), hvis Søn var Henrik († 1497), Fader til Hr. Johan til Breitenburg.

Slægten Reventlow var ligesaa ukyndig i de ældre Slægtleds Filiation. Den lærde Dr. Lyder Reventlow hævder i 1528, at han i hele Holsten ansaas for at være nærmeste Arvetager til Godset Gaarz, hvis Besidder Hr. Iven Reventlow paastaar, at Lyder »ikke hører ham til«. Iven førte samme Hjelmtegn som Walstorp'erne, nemlig en Paa-fuglevifte (Gunzenich), medens Lyder, ligesom Slægten Muggele havde en Fjerbusk i Hjelmen.

Indehaveren af Ridderværdigheden lyder i de ældste paa Latin affattede Breve: dominus eller miles, det sidste indsat i Seglet, nedertysk: de strenge here. I 1245 nævnes milites et famuli Holsatiæ. Fællesbetegnelsen er strenuus, robustus eller validus, nedertysk efter Riddertidens Ophør gestrenge, kraftig eller duchtig; senest: erbar und erenvester (1570). Væbneren kaldes i 1230 knape von wapen, almindeligvis knecht, sjældnere wapener. I 1338 nævner Greve Johan den Milde, sine fideles dilecti, milites, militares, advocati (Fogeder) og subadvocati. Et Brev fra 1344 omtaler Greven af Hallermund som de edele man, derefter tre adelige med Titlen her.

Den adelige Frue har Prædiketet domina, nedertysk vor og vro af vrowe, med Titulater edel und erbar, veste og erntveste; Jomfruerne erbar und veldoget same. Den adelige Priorinde tituleres erwerdig, andechtig und erbar. En indskrevet

Det slesvigske og holstenske Ridderskab.

Klosterfrøken kaldes begevene closter junkfrowe. Enken betegnes som den afgangnes fordums Hustru: N. N. w a n d a g e s w y f.

De forskellige Værdigheder og Gøremaal i Klostret Reinfeld i 1538 lyder saaledes: Priorinde, Subpriorinde, Kelnersche, Kosterske, Kämmerische, Meisterinne og Sangmeistersche.

Sjældnere Mandsnavne, der skyldes Oprindelse sydfra er: Albern, Doso, Hasso, Helrik, Hildelev, Iven, Oddo, Poppo, Thitbern, Timmo, Volqvin, Volrad, Walraven og Wipert.

De almindeligst forekommende Mandsnavne er: Cai, Claus, Ditlev, Gert, Hans, Heinrich, Markvard, Schack og Wolf, anvendte saa hyppigt, at det voldte endog Samtiden Bryderi og vanskeliggør Eftertidens genealogiske Forskninger. Den holstenske Adel førte ikke, som den danske, Slægtebøger, men, som den nedertyske, Anetavler. Naar der i en Slægt forekommer flere med samme Fornavn, skrev man sig med Angivelse af Byen eller Gaarden, der iboedes, eller med Faderens Fornavn (Clawessone).

De hyppigst benyttede Kvindenavne er: Abel, Alheid, Anna, Beke, Drude, Armgard, Gese, Helvig, Iisabe, Kathrine, Tale og Wibe. De indgiftede Kvinder er oftest kun optegnet med Efter- og Fornavn uden deres Henhørighed, hvilket ved Opstilling af Stamtavler kræver indgaaende Undersøgelser af den paagældendes Æt. Det meget talrige Indgifte i de store Slægter, mellem Rantzau'er og Ahlefeldt'er 70 Giftermaal, betinger et Kendskab til Ridderskabets Genealogier, hvoraf en Del ikke endnu er klarlagte. Udførligt gennemforsket er hidtil kun Slægten Ahlefeldt, der tæller 1300 fødte Personer af Navnet. Oplysende om Anetab ved Indgifte er Storkansler Frederik Ahlefeldts Anetavle, sex Generationer tilbage (Slægten Ahlefeldt I (1912), Side 8).

Ligesom den gamle danske Adel havde Slægter i Fyrstendømmerne i Folkemunde faaet tildelt særtegnende Egenskaber, saaledes Rantzau stolt og tro, Ahlefeldt vild, Reventlow from, Buchwald rød og dum og Qualen svinsk. Et Medlem af den sidstnævnte Slægt kalder sig Swin von Quale. Skælnemærker for Staturen er grote og lütke, lang og kort. Lød og Haarfarve: Swarte, Witte, Brun og Röde. Hovedet: Hirsch-, Rames-, Dames-, Perde-, Ossehovet eller kop, Brede- og Speckhals, Vosbeen (Ræveben). Omgang og Væsen: Grove, Mulerch (muggen). Hosterich, Struve (strid), Ruchge, Unrecht, vorgeten sone, Rumeschotele (rydder Fadet), Scumesketetele (skummer Kedelen), Berner (Brænder), Roevere, Moerder og Raboyse (Plyndring). Velsindethed udtrykkes i Mildehovet- og hant samt Lindehant. Af daglig Tale, Yndlingseder, er hentet: Mot deme düvele (gaa Fanden i Vold), wart en düvele, tussent düvele og blokesberg.

Det slesvigske og holstenske Ridderskab.

Saa vel i disse Udtryk som i det mærkelige, at de, paa hvem de er møntede, selv førte og nedarvede Tilnavnet, spejler sig Holstenernes djærve Humor. Wittekop anvendtes i tre Slægtled, og en Søn af en snote (Snude) Buchwald kaldte sig selv snotensone.

Efter Slaget ved Bornhöved anlagde de første daadskræftige schauenburgske Grever paa Vagriens Kyst flere Byer, af hvilke den i 1242 grundlagte Stad Kiel især drog den omboende Adel til sig. Stamfædrene til flere af de kendteste holstenske Ridderslægter nævnes tidligst i Kiels ældste Skøde- og Skattelister (1264—89). Om Samhørigheden vidner den 1344 til St. Nicolai Kirke indstiftede Broncedøbefont, som bærer ialt 31 Vaabenskjolde, hvoraf i alt Fald en Tredjedel er adelige, nemlig Smalsted, Pogwisch, Sested, Barsebek, Porsfeld, Krummendiek, van Hamme, Kampen, eller de med dem vaabenbeslægtede Familier. Kiel var Adelens Hovedsæde i Landet »dens Tilflugt og Herberge«. En Liste fra o. 1600 nævner ialt 77 adelige Huse, efter Slægterne Rantzau 23, Ahlefeldt 19, Buchwald 11, Pogwisch 8 og Sested 6.

I Ekerförde boede i 1618 atten adelige Personer. Ret uforandret er i Rendsborg (Neustadt) de Sestedske Huse, som Familien ejede i Aarene 1460—1694. Af sit Hus i Byen betalte Melchior Ahlefeldt 8 Mark aarlig i Skat. Naar der udskreves Landsknægte og Borgere, maatte han rykke i Felten i egen Person og stille en Karl i fuld Rustning »im Felde und auf dem Walle.«

Kiel var Adelens Pengemarked og Træffested. Her omstattes aarlig i Omslaget (Umschlag), der afholdtes i Helligtrekongers Ugedage (Octaves trium regum), mange Tønder Guld ved Godskøb og Salg, Betaling af Gæld og Laan, Afslutning af Ægtepagter og Testamenter samt Udstedelse af Løftbreve (Hetebreve). Ved Drikkegilder med tungt Øl og hed Vin kom det til Kævlerier og Drab. Hvad Kiel tjente ved Adelens Rykind, maatte Indbyggerne bøde for ved dens Ødelæggelser og Mishandlinger. En Borgmester i Byen har forfattet et »Chronicon Kiliense Tragicum« om det Hærværk, de drukne Gæster har anrettet paa Mennesker og deres Ejende.

Mange Optegnelser om Adelens Voldsgerninger, morderiske Overfald og Røverier giver et uhyggeligt Billede af Junkernes Brutalitet overalt i Landet.

Den største af Ridderskabets Ætter, Slægten Rantzau, hvis Stamtavle, inddelt i 28 Grene og omfattende o. 1350 af Stammen, er meddelt i Aarbogen for 1930, opviser ikke faa Tilfælde af forsættlig Drab af Standsfæller, ofte af nære Slægtninge.

Af P o v l R a n t z a u til Bothkamps († 1579) ni Sønner blev een myrdet, een dræbte Claus v. d. Wisch, tre faldt i Krig, to døde syge i ung Alder og en Datter blev Alle-

mands Eje. Povl Rantzau til Knoop, der 1589 dræbte sin Broder Hieronymus, maatte i Mandebod til Kongen og Hertugen af Gottorp betale 6000 Rdl. og dømtes til at forlade Landet. Josias Breide Rantzau havde to Sønner, som begge dræbte deres Modstander i Duel, en tredje faldt i Tvekamp, og en fjerde blev fradømt Charge og Ære. Om den ahlefeldtske Fætterfejde paa Haseldorf beretter endnu en Tavle i Kirkemuren, at Striden omsider endte i 1599 »ynkelig og tyrannisk« med Manddrab. To Junkere væddede omkring 1600, at hvem der tabte et Spilleparti, skulde dræbe sin Tjener, hvilket og skete.

Overtro og Uvidenhed forledte Godsbesidderne til de grusomme Forfølgelser af Troldkvinder. Særlig kan fremhæves Bendix Ahlefeldts Proces mod »djævelske Hexe«, der o. 1576 skulde have bragt hans elleve Børn Døden. Henrik Rantzau til Panker († 1648), »en umenneskelig Tyrant«, var berygtet for de barbariske Mishandlinger, han tilføjede Troldkvinder.

Retsakterne til Adels Ufærd beskæftiger sig kun med dens Lovovertrædelser og berettiger ikke til en Dom i Almindelighed.

Den holstenske Adels Ubændighed træder skarpest frem i de to Rovriderslægter Westensee og Hummersbüttel. De »stormægtige og hoffærdige Herrer af Westensee«, kendte fra 1250, har taget Navn af den udstrakte Indsø halvvejs mellem Rendsborg og Kiel. I Tiden mellem Kong Abels Død og den store Pest i 1350 ejede denne Æt det store Jordomraade, der rummede de senere adelige Godser Deutsch Nienhof, Pohlsee, Schierensee, Bossee og Westensee og var de største Magthavere næst efter Landsherrerne. Paa den østlige Bred af Westensee havde Slægten Borgen Lakeburg, paa den vestlige et fast Punkt paa Hohenburg udfor Bossee, hvor et Medlem, Markvard Botze var bosiddende, der førte Slægtens Skjoldmærke, et siddende eller springende Egern, som i Munden eller Poten holder en Nød. Borgene dannede et udmærket Forsvarsanlæg og en Spærring paa Søen for Koffardifarerne, som blev standsede og udplyndrede. Disse og andre Voldsgerninger fik Greverne Gerhard og Johan til i Forening med Lübeck at indgaa et Forbund, der undsagde Westensee'erne som fredløse. I 1344 blev deres Hovedsæde Rendsborg erobret, og Lakeburg jævnet med Jorden. En Westensee nævnes sidste Gang 1366, og Ætten var da udtyndet ved mange Fejder og den sorte Død. Dens Jordrigdomme som Bossee gik ved Arv paa Spindesiden eller Køb over til Ahlefeldt'erne og Sested'erne.

Slægten Hummersbüttel hørte hjemme i en Landsby i Niendorf, en Mil nord for Hamborg. Fra sine Bosæder og tilranede Gaarde foretog den talløse blodige Landevejsrøverier. Den sidste af denne berygtede Familie døde i 1501.

Det slesvigske og holstenske Ridderskab.

Som Bod for begaaede Synder og Forseelser skænkede Medlemmer af Ridderskabet til Kirkerne Altre og Kapeller, Jorder og Pengesummer, for hvilke der skulde læses Sjælemesser for Giverne, deres Slægt og Forfædre. — Den fromme Hr. Johaⁿ Ahlefeldt gav til St. Nikolai Kirke i Kiel i 1460 en kunstnerisk værdifuld, endnu bevaret Altertavle. Der oprettedes Legater til Fattige og Syge. G^od-ske Ahlefeldt fra Ekernefôrde stiftede i 1534 til Fordel for trængende og fattige den endnu bestaaende »Ahlefeld-Goschenhöfer Stiftung« med Friboliger i hans Gaard.

Adelige indtraadte i Kalendarne, gejstlige Broderskaber og Købmandsgilder, som optog Lægfolk.

De afgørende Begivenheder i Ridderskabets Hjemmeliv havde et gennem Aarhundreder efter uskrevne Love fæstnet Særpræg.

Trolovelsen (sponsalia) var bindende og foregik i Forældrenes Nærværelse, og naar disse havde talt sig til Rette, sendte man Bud efter Præsten. Medgiften ordnedes paa begge Sider efter Grundregelen, at lige Børn lege bedst. Jørgen v. der Wisch fik i 1629 med sin Brud en Medgift paa 14,000 Speciesdaler og udsatte »i Følge den i Fyrstendømmerne raadende Skik« en ligesaa stor Sum af egne Midler, dersom hun overlevede ham.

Ægtepagten forsegledes af Brudgom og Brud og deres Forældre.

Medgiften kunde naa op til Værdien af en Storgaard. Bendix Ahlefeldt til Haseldorf medgav hver af sine tre Døtre i Ægteskab i Aarene 1577—78 13,000 Mark lybsk. Hver af hans Broder Volfs (til Haselau) sex Døtre fik 8000 Mark lybsk og 4000 Mark til Klæder og Klenodier. Frantz Ahlefeldt til Königsfôrdes Hustru bragte i 1622 i Penge og Udstyr 18,000 Rdlr., Klæder, Smykker, Kister og Kistevarer, Senge og Sengeomhæng.

Blandt de Gaver, Brudgommen fik af sin Fæstemø som Gengæld for Morgengaven, var den med Perler og Ædelstene udsyede Hattesnor, der bandtes omkring den fra 1530 moderne spanske Hat. Med denne Snor, som almindeligvis ansloges til 400 Rdlr., drevne Luxus (ordsproglig über die Hutschnur gehen). Var Hatten Tegnet paa Mandens Værdighed, gjaldt Huen og Nøglenippet som Hustruens Rettighed. Den med Perler og Ædelstene prydede Nøglepung var ofte ret kostbar.

I 1639 havde Daniel Rantzau af sin Trolovede faaet en Huesnor i Bryllupsgave, hvorimod han havde skænket hende »efter den i Landet herskende Skik« en Morgengave, hvilket var i Strid med den ældgamle Brug, at ingen maatte beholde baade Brudegave og Morgengave, hvorfor den ene af de nævnte Parter maatte give sin Del tilbage.

Det slesvigske og holstenske Ridderskab.

Ved Giftermaalet kom Bruden under Huen (unter die Haube). Huebaandet blev, om Morgenen efter Bilageret, af Manden fæstnet under Hustruens Hage.

Huebaandsrettigheden (Haubenbandgerechtigkeit) sikrede en velstaaende Adelsmands Enke økonomisk gode Kaar. Hun beholdt, hvad hun havde indbragt og faaet af sin Ægtefælle af Smykker og Værdisager, Halvdelen af det i Giftermaalet erhvervede Husgeraad, møntet Guld og Sølv samt Uld og Lærred. Endvidere Halvdelen af Kvæget og de forhaanden værende Penge, dog ikke af den baandlagte Kapital, endelig Nyttebruget af Mandens Jordejendom i Naadensaaret (Gnadenjahr).

Livgedinget (Leibgeding) er det Underhold, der blev tillagt en Person i Ægteskab og som bestod i rede Penge, Jordegods og Løsøre. Ved Aar 1570 byggede Henrik Ahlefeldt et Hus paa Dollerød som Livgeding for sin Hustru.

»Fylderi og Vellevnet, Drik, Spil og Unoder med Kvinder«, kunde medføre et **Indlager** (obstadium), der forpligtede en Skyldner, som ikke havde overholdt Betalingsfristen, til at begive sig i Personarrest efter mundtlig eller skriftlig Stævning af hans Debitor. Som Regel var dette Gældsængsel henlagt til et Herberg med streng Bevogtning og skyldig Forplejning. Den stævnede havde paadraget sig »uaftvættelig Skam og Vanære«, og døde han i Hæftet, kunde han ikke faa en hæderlig Begravelse. Haardhændet, som den holstenske Adel var, veg den ikke tilbage for at sætte sine Nærmeste til Skue. En Moder, der sad i Velstand, holdt sin Søn ti Aar i Indlager, indtil han døde, forhutlet og sanseløs. Man har et Exempel paa, at en Gældsfangens Lig henstod i en aaben Kiste under en sivende Tagryg, maaske var det en symbolsk Handling, forpestedes Stedet indtil en i Byen gravede Liget ned, som var det et Aadsel. At sætte nogen i Gældsængsel kunde ske af personlig Hævnfølelse eller Skadelyst.

Den pengestærke Landsadel havde Ry for sit rundhaandede Gæsteri, fulde Bord og stive Drikke, Malvasier og Rhinskvin, Øl og Brændevin.

Det gottorpske Fyrstehus' store Frugtbarhed voldte de mange til Daabsfesterne Indbudne betydelige Udgifter til Klædedragt og Gaver. Om et Ægtepar siges, at det har borttødslet sine Midler, ikke til adelige, men til hertugelige Bryllupper og Barnedaab.

Ved Begravelser fra de gamle Slægtsgaarde var der et stærkt Rykind af Sørgegæster. Til Povl Rantzaus Jordefærd mødte 500 beredne Mænd. I 1637 bestemte Landsfyrsterne, at da der ved de adelige Begravelser opstod store Udgifter ved Fremvisning af kostbare Dragter, Dækning med Sølvservice, skulde der for Fremtiden ved Bisættelserne i Byerne ikke afholdes Bøspisninger, og Opdækning af Sølv være forbudt med en Bøde paa 200 Mark.

Det slesvigske og hølstenske Ridderskab.

En særlig Udgift ved festlige Lejligheder var Forgyldninger af Skueretterne (Schauessen).

En paafaldende rig Høst har Døden hentet blandt de unge Mænd i Adelen, i mange Tilfælde som Følge af Sygdom og Svækkelse, hidført af et vildt Levned paa deres Dannelsesstogter i fremmede Lande. Ditlev Ahlefeldt har fældet en streng Dom over disse Kavalérrejser: »Ved de tyske Universiteter lærer man ofte flere Laster end Dyder at kende og ofrer kun Tid og Penge, og i Leyden, Saumur, Angers og andre Steder i Holland og Frankrig, øver man sig mere i Skørlevnet og Uskikkelighed end i at lære Sprog, Videnskaber og Exercitier.« Den holstenske Adel opviser i det 16. og 17. Aarhundrede kun ganske enkelte, der har været litterært interesseret eller bogsamlende. Holstenerne var, som Kong Christian IV kaldte dem, »Kærnemælksbuge« (Buttermilchsbaüche), eller i nyere Tid »Land- und Krautjunker«.

Junkerens Livsbane var som Regel jordfæstet mellem Eideren og Elben, og hans Maal at øge Fædrenes Gods og Guld, ofte ved Giftermaal med en aldrende jord- og penge- rig Enke.

Byttelyst og gammelt Nag for lidte Nederlag i Ditmarsken var medvirkende til at den holstenske Adel var førende i Landsherrernes Tog mod den gamle Bonderepublik. Ved H e m m i n g s t e d t (17 Febr. 1500) var Ridderskabets Mandefald i dets »Blomst og Kærne« saa stort, at man skulde tro, at Adelen var forblødt. Over 70 navngivne Rid-dere og Væbnere fandt Døden og efterlod omkring et halvt hundrede Sønner og ligesaamange Godser. Tabet fordeles saaledes paa de forskellige Slægter: Ahlefeldt (10) med Føreren af Rigets guldindvirkede Banner Hr. Hans; Pog-wisch og Sested hver 6: Buchwald, Rantzau, Rathlou og von der Wisch hver 4 Mand; Heesten, Smalsted og Wals-torp, hver 3; Blome, Brockdorff, Qualen, Reventlow, Röde, Stake, Sture og Svave hver 2, medens Familierne Breide, Gjordsen, vam Hagen, Møet, Rumohr, Siggen, Thienen og Wensin hver mistede een Mand.

Om de efter Slaget tilbageblevne oplyser en Liste over dem, der i 1507 svarede Landskat til Hertug Frederik: Rantzau 9, Ahlefeldt og Pogwisch hver 6 Mand, Sested 5, Emmiksen og Breide 3, Brockdorff 2; Enkeltpersoner af Slægterne Andersen, Buchwald, Gjordsen, vam Hagen, Kiel, Krummendiek, Muggele, Qualen, Rathlou, Siggem, Smalsted, Stake, Thienen, Walstorp, Wensin, v. der Wisch, Wittorp og Wonsfleth.

I 1504 forsøgte Ridderskabet at holde Mønstring over Slægterne ved at lade deres Vaabenmærker male langs Si-derne af den endnu bevarede Trækiste, hvori Adelenes Pri- vilegiebreve, nu i Itzehoe, gemtes. Under en Indskrift, der siger, at »Anno 1504 levede endnu saa mange Slægter i dette

Land«, er anbragt det holstenske Vaaben mellem Biskopperne af Lübecks og Slesvigs Skjoldmærker: Buchwald, Krummendiek, Sested, Thienen, Gadendorp, Ascheberg (Stove, Svave), Mestorp, Petersen (van Deden), Qualen, Porsfeld, Rønnow, Rantzau, Ahlefeldt, Rumohr, Brockdorff, Pogwisch (v. der Wisch), Reventlow, Rathlou, Siggem, Blome, Stake (Fjerkost), Heesten, Breide og Meinstorp. Da Ridderskabets Slægttal mindst var 60, har næppe Halvdelen gengivet deres Vaaben.

I de mange Aar, Frederik I. residerede paa Gottorp Slot som Hertug og Konge, valgte han til Raadgivere og Tilhængere Mænd af Ridderskabet, saaledes af Slægten Rantzau Otto († 1511), Povl († 1521) og Hr. Johan, hvem han skyldte, at den danske Krone blev sikret for ham og hans Efterkommere.

1523 (14 April) mødte paa Gottorp Slot Biskop, Prælater og hundrede Adelige (edel lude), der offentlig og alle som een hyldede og svor til tro Tjeneste Hertug Frederik, valgt Konge til Danmark og rette Arving til Norge og Hertug til Holsten, Slesvig og Stormarn. Tilforn havde de opsagt og afsagt Kong Christiern al tro Tjeneste og Mandskab.

Mænd af følgende Slægter gav Møde: Ahlefeldt, Andersen, Ascheberg, Blome, Breide, Brockdorff, Buchwald, vam Damme, Hagen, Hake, Hartvigsen, Heesten, Holk, Höken, Kerßenbrock, Krummendiek, Meinstorf, Mistorp, Møet, Plesse, Pogwisch, Qualen, Rantzau, Rathlou, Reventlow, Ritzerow, Rumohr, Sested, Sture, Thienen, Walstorp, Wonsfleth, v. der Wisch, Wittorp og Wulf.

Talmæssigt staar øverst: Rantzau 15, Ahlefeldt 14 og Sested 13 Mand. De opgivne Antal af geruste Heste, de kan stille, viser deres Ejendomsforhold. Hieronymus Rantzau havde 15; med 10 er opført: Hans Johansen (Lindenov), Silvester Pogwisch og hans Fader, Cai Rantzau med Fader, Otto Sested med Fader; med 8: Claus Ahlefeldt til Søgaard, Otto og Ove Walstorp; med 6: Otto Buchwald, Henrik Rantzau til Helmstorf, Hr. Johan Rantzau, Hr. Iven Reventlow og Volf Sture i Haderslev. De øvrige med 5—2 Heste.

Af Mænd, der ikke hyldede var: Rantzau (13), Ahlefeldt (9), Sested (5), Pogwisch (4), v. der Wisch (4); v. der Herberge, Krummendiek, af Kiel, Rathlou, Stake, Thienen, hver 2 og følgende med egen Hest: vam Damme, Reichenbach, Walstorp og Wonsfleth. Af de nævnte var mange Hertugen hengivne, og kun af andre Pligthensyn hindrede i at møde.

Det ældste kendte Mandtal over Ridderskabet er en »Rustningsliste over Holstens Adel« fra 1530. Rantzau og Ahlefeldt hver 20 Mand, Sested og v. der Wisch hver 10, Pogwisch 6 samt følgende: Andersen, Blome, Brockdorff, Buch-

Det slesvigske og holstenske Ridderskab.

wald, vam Damme, v. Deden, Emmiksen, vam Hagen, Heesten, Herberge, Holk, Höken, af Kiel, Leve, Lindenov, Magnussen, Meinstorp, Pentz, Plesse, Qualen, Rathlou, Reventlow, Rosenkrantz, Rumohr, Schack, von Stoven, Sture, Thienen, Uken, Walstorp, Wonsfleth.

Unionsbrevet af 1533 er undertegnet af Mænd af følgende Slægter: Rantzau 8, Ahlefeldt 7, v. der Wisch 4, Buchwald 3, Pogwisch 3, Sested 3, vam Damme 2, Reventlow 2 — og een Mand af hver af Slægterne Blome, Breide, Brockdorff, Höken, Krummendiek, Lindenov, Rathlou, Reichenbach, Rumohr, Stur, Thienen, Walstorp, Wensin og Wonsfleth.

Udskrevne til Romertog i 1558 var af Slægten Rantzau 26 Mand, Ahlefeldt 11, Sested 5, v. der Wisch 3, Blome, Pogwisch, Reventlow 2 samt en af Familierne Buchwald, Fuchs, Krummendiek, Meinstorp, Qualen, Rathlou og Witstorp.

Ridderskabets stolteste Skikkelse gennem Tiderne er Hr. *Johan Rantzau*, Adelens Fører og Landenes Hofmester, tvende danske Kongers første Hærfører og Raadgiver. Hans syvtiaarige hærgede Landsknægtstræk med det sløve Blik og det viltre Skæg er bevaret i et samtidigt, ypperligt og ærligt Portræt. Støttet af Ridderskabets kloge Diplomat, den myndige Landmarskal og Amtmand paa Femern og i Flensborg Melchior Rantzau, Hr. Volf Pogwisch, »kendt for sine lange, høje og statelige Taler«, og den typiske Renæssancefigur Hr. Iven Reventlow, naaede Johan Rantzau sit Livsmaal, Forbundstanken, Fyrstendømmerne i Personalunion med Danmark og Styret over Riget og Holsten befæstet for Frederik I og hans Dynasti. Ved Unionen i 1533 skrives han »to Bredenberge, landeshovetmester und amtmand tor Steinburg«. Paa Breitenburg ved Itzehoe byggede han et stateligt Slot. Johan Rantzaus Krigsbedrifter, fra Københavns Indtagelse. Sejren ved Øxnebjerg (1535) og det Forbund, han fik sluttet mellem Kong Christian III og Hertugerne Adolf og Hans, der erobrede Ditmarsken i 1559, er kendt i Historien. Som Modstander af Fyrstendømmernes Deling af hertugelige Smaafyrster nedlagde han i 1545 sine Embeder som Landshofmester og Raad.

Hans Søn Henrik Rantzau var den største Jorddrot i Fyrstendømmerne, som besad 42 Godser og Gaarde, hvor han opførte og forbedrede Hovedbygningerne. Ved Købet af Rantzauholm (Brahe Trolleborg) i Fyen skaffede han sin Slægt Bofæste i Danmark. Alsidig kultiveret, kyndig i klassiske Sprog og Litteratur samlede han paa Breitenburg et kostbart Bibliotek. Han forfattede og udgav selv Skrifter af historisk Indhold. Levende optaget af Slægtsstudier fæstede han Lid til genealogiske Forskere, der smig-

Det slesvigske og holstenske Ridderskab.

rede ham ved at føre hans Stamtræ tilbage til Gotherkongen Ermanrich. Selv kaldte han sig Vicerex et produx Cimbriæ.

I 1592 offentliggjorde Henrik Rantzau en Liste over alle de ham bekendte adelige Ætter og Antallet af deres Gaarde. Slægten Rantzau med 116 Mand og 71 Gaarde, Ahlefeldt-Rumohr 59 (35), v. der Wisch-Pogwisch 28 (18), Buchwald 24 (11), Sested 16 (9), Brockdorff 14 (8), Blome 13 (8), Reventlow-Walstorp 7 (6), Plesse 10 (2), Thienen 6 (2), Qualen 4 (2). Forbigaaede er alle med Vaabenbreve be-naadede Familier.

Foreningen mellem Riget og Fyrstendømmerne er endnu af de gamle Slægter underskrevet af Rantzau (4), Ahlefeldt, Pogwisch, Sested og Blome (hver 2) og en af Slægterne Buchwald, Meinstorp, Rathlou, Reventlow, Rumohr, Thienen, Wensin og v. der Wisch.

Kongens Hylding 1684 ansætter Fyrstendømmet Slesvigs Plovtaal til 10505 Plove, de adeliges til 1536^{1/2} Plove. De største Jordbesiddere er Storkansler Fred. Ahlefeldt: Bovensted (10 Plove) Graasten-Søgaard (45), Klægsbøl (10) Mirebøl (12), Stoltenlund (56), Søgaard (90), tilsammen 223 Plove — og Grev Burchard Ahlefeldt Eskilsmark og Ornum (32), Saxtorp og Røgen (50), Norby og Stubbe (21) — ialt 111 Plove. Brockdorff og Buchwald hver 8, Reventlow (5).

Ridderskabets senere Historie ligger udenfor nærværende Oversigt. Højadelen naaede sin Glanstid i anden Halvdel af det sextende Aarhundrede. Trediveaarskrigen ødelagde dens Velstand og smuldrede dens Kraft. Slægterne Rantzau og Ahlefeldt, der saalænge har skiftet i Førerstillingen, holder sig længst; i anden Række Buchwald, Brockdorff, Blome, Rumohr, Sested og Pogwisch-v. der Wisch.

Med Johan, Henrik, Gert, »den sidste Ridder i Holsten«, og Daniel Rantzaus monumentale Skikkelser og denne Slægts mange Storgodsejere i Minde kunde man kalde det 16. Aarhundrede Ridderskabets »Sæculum Rantzauianum«, som Datiden har givet det 17. Navn af »Sæculum Ahlefeldtianum«, mærket af Storkansler Frederik Ahlefeldt, Diplomaten og Memoireforfatteren Ditlev Ahlefeldt og de tapre Generaler Claus, Hans og Frederik Ahlefeldt.

Statholderen, Rigsgreve Christian Rantzau († 1663) til Grevskabet Rantzau og Breitenburg, den tredje af sit Slægtled, er med al sin Pragt og Prunk, sammenstillet med de førnævnte Renæssanceskikkelser, nærmest en overlæstet og dissolut Barokfigur.

Af det gamle Ridderskab, de saakaldte Originarii, bestaar endnu følgende: Ahlefeldt, Blome, Brockdorff, Buchwald, Rantzau, Reventlow, Rumohr og Thienen med Godser i deres Hjemland. De mange andre Slægter, der engang

Det slesvigske og holstenske Ridderskab.

var Landsherrernes Raadgivere og Hofmænd, er uddøde, som Kronisten siger »enten vandret til de elysæiske Marker eller »segnet i de böhmiske Skove«, i Kampe mod velske Faner eller som Bønder med krøget Ryg.

Adel, Præst og Læge i det 17de Aarhundrede.

Af Sognepræst, Dr. phil. *Axel Garboe*.

En meget interessant Gruppe af Bøger fra det 17de Aarhundrede, som — især takket være ivrige Bogsamlere i ældre Tid¹ — er bevaret indtil nu, er *Ligprædikenerne over den gamle danske Adel*. Her tænkes især paa de trykte.

Det var i det 16de og især det 17de Aarhundrede blevet almindeligt, at der blev trykt Mindeskrifter over afdøde Adelspersoner. Disse Skrifter indeholder ikke blot en omfangsrig, tit endda *meget* omfangsrig Prædiken ved Ligfærden², men bl. a. ogsaa en Levnedsskildring af den afdøde, og det er især ved dette sidstnævnte, at disse Bøger faar en stor Interesse for Kulturhistorikeren³. Ofte findes der bag i Bogen latinske eller danske Ærevers, der ogsaa kan give værdifulde Vink om kulturelle Forhold, Slægtskabs- og Venskabsforbindelser eller andet.

Den lange Række af adelige Ligprædikener, hvis Blomstringstid falder i det 17de Aarhundrede, fortjener i mere end een Henseende et grundigt Studium. I Tidens Løb har Historikerne da ogsaa gentagne Gange benyttet denne Litteratur⁴. Men endnu staar meget Arbejde tilbage; baade den egentlige Ligprædiken og Levnedsskildringen frembyder mange Problemer, som det vilde være af Betydning at fordybe sig i. Hvad var det f. Eks. for Bibelord, man fortrinsvis valgte at fremtage og prædike over? Søgte man fortrinsvis til det nye eller til det gamle Testamente? Analyser som den, der er gennemført for en af *Thomas Kingos* Ligprædikener fra det 17de Aarhundrede⁵ (ganske vist over en borgerlig), vilde sikkert vise sig frugtbar. Davids Salmer synes at have indtaget en særlig fremtrædende Plads⁶. Med dem blev Adelsbørnene tidligt fortrolige. De lærte — som det hedder om Fru *M a r g r e t e L u n g e*⁷ — Catechismum, Davids Psalmer og andre skønne Sententzer.

Ligprædikenernes Titler rummer ogsaa interessante Spørgsmaal. De Prædikanter, som valgte Titel til Bogen, synes i nogen Grad herigennem at give Bidrag til deres egen Karak-

teristik eller i hvert Fald til Strømninger i Tiden. Skulde det mon være tilfældigt, at Superintendenten over Fyens Stift, Hans Mikkelsen (1578—1651) atter og atter gav sine Ligtaler den kortest mulige Titel, saaledes f. Eks.: En Christelig Liigprædicken/ aff den 34. Psalme, Der . . . Frue Anna Lycke, S. Claus Maltesen Seesteds til Ryhaffue/ bleff hæderligen bestædet . . . i S. Knuds Kircke i Odense/ Fredagen den 11 Aprilis, 1645. Holden aff Hans Michelsen . . . «Kortere og mere nøgternt kunde det næsten ikke være. Men skulde det mon være valgt saaledes for at være det kongelige Missive af 11. Marts 1624⁸ følgagtig? Heri paabydes det Biskopperne at give Præsterne Tilhold om i Ligprædikenerne at holde den rette Maade med at opregne og berømme den afdødes Levnet. Var det baade i Ligprædikenernes Titel og deres Indhold, Biskoppen foregik Præsterne med et Eksempel paa Maadehold? Der var ellers nok af overflødige Ord i de fleste Ligprædikener — allerede Titlerne anslug Tonen, saaledes f. Eks. »De Dødes Lycksalighed frem for de Lefvendes sees klarligen i denne liden Prædicken som i Vor Frue Kircke i Kiøbenhavn udi en Fornem Adelig Folckrig Forsamling den 31. December Anno 1656 er holden, da Erlig oc Velbiurdig Mand Peder Juel til Hundsbeck . . . bleff med Adelig, men sørgelig Medfart bestædiget til sit Hvilested«⁹.

Mangt et Glimt af Kirkeliv og Fromhedsliv i det 17de Aarhundrede giver de adelige Ligprædikener. Naar alt det, der mer eller mindre er Skablon, skræbes bort eller skydes tilside, bliver der ofte tilbage et Menneske, hvis Ord har en ægte Klang. Man møder f. Eks. gammeldags Kirketroskab, en Arv fra Romerkirkens Dage. Man *maatte* til Kirke, naar det var Søndag eller Helligdag, der skulde meget til at forhindre dette, og kun Skarnsfolk holdt sig i længere Tid fra Herrens Bord. Fru Birte Friis¹⁰, Albreth Skeels til Fusingø blev nedersat udi Viborg Domkirke d. 20. Februar 1652 »af Alder møt, af Verden træt«, som Mogens Høeg skriver i et af Ligprædikenens Ærevers. Søndagen før hun døde, holdt hun sin Kirkegang midt i Vinterkulden og indtog, svag som hun var, sin Plads i den iskolde Kirke. »Jeg vil drage til Kirke, saa længe jeg kan røre mig« sagde hun, »der er større Andagt ved at høre Guds Ord i Kirken end hjemme. Drog saa til Kirken og lod sig age ind paa Kirkegaarden for Kirkedøren«.

Adelsfolks og Gejstliges *dogmatiske Kristendomsopfattelse* kommer naturligvis ogsaa paa flere Maader til Orde i Ligprædikenerne og i den deri indeholdte Biografi af den afdøde. Dette vilde være et grundigt Studium værd. Men endnu mere fængslende vilde det være at prøve paa at trænge ind bag det, som mere eller mindre kun var gængse Talemaader og ydre Skabelon. Midt i alt dette kan man nu og da møde en Klang af *det personligt tilgængelige* — saaledes eksempelvis i Valget af Salmer, i den Tekst, den syge selv valgte til Prædikentekst ved Ligfærden eller paa anden Maade. Her ligger interessante

Opgaver og venter paa at blive taget op. Og selv i den Maade, hvorpaa Præsterne udtrykker Sandheder, der gentages indtil Trivialitet fra Ligprædiken til Ligprædiken, kan der af og til mærkes en særlig Klang, der maaske har sin Forklaring i en nu forglemt Situation. Ogsaa dette var det værd at standse ved. »Lad Stand og Byrd end strække sig til den højeste i Verden, der hænger dog af den første kødelig Fader *det* ved, som er oprindelig arvet og ondt, fra hvilket vi alle med Vandbadet kan renses«, lød det ved **M a r k o r R o d s t e n s** Ligfærd¹¹ i Kerteminde Kirke den 16. Februar 1671. En egen myndig Klang synes der at være i Ord som disse af den fynske Biskop **N i e l s B a n g**.

Nu og da møder man en særlig frisk Røst midt i den brede Strøm af gejstlig Veltalenhed. Ogsaa dette skal kun lige netop antydes. Den kongelige Konfessionarius **P e d e r J e s p e r s e n** (f. 1647) har saaledes vistnok ikke været kedelig at høre paa. Maaske hænger det sammen med, at han havde anlagt sine Studier i Ungdomsaarene paa en bredere Basis end Teologien alene. Han havde bl. a. drevet medicinske Studier i Holland¹² for at kunne hjælpe sine Sognefolk i Nødsfald. **P e d e r J e s p e r s e n** udtrykte sig i krigerske og maritime Vendinger, da Admiral **N i e l s J u e l**¹³ blev ført til Graven i Holmens Kirke i København (1699). Det maa have virket forfriskende, og det kunde der, efter vore Begreber, nok trænges til i den uhyrligt lange Prædiken med de 2000 Bibelcitater¹⁴. Det var da noget, alle disse Krigsmænd og Sø-Ulke i Kirken kunde forstaa, naar det hedder, at Niels Juel i sin Daab blev en »eedtagen Soldat under Christi Bloodfane« eller at det blev »Bram-Sejlet og Ære-Vimpelen, som han lod ophejse og vaje i Farten gennem hans gandske Levned, at Gud med sin gode Aands kraftige Bistand skulde ej finde hannem som en Vejr-hane i sin Religion og Gudsfrygt«. Og da saa Søhelten fra Køge Bugt laa paa sit Yderste — lød det i Ligprædikenen — og »Bølgerne og Belials Bække rejste sig mere og mere og brusede heftigt imod hans nu svage og fast redningsløse Skib med Dødens visse Kommek«, holdt han modigt Stand; »det var saa langt fra, at han vilde overgive sig, at han meget mere voxte i Troens Kraft og viste, at han havde sin Frelsere Jesum inden Borde hos sig«.

II.

Tidligt ældedes det 17de Aarhundredes Mennesker. »Han haffde en høy oc herlig Alder, vaar offuer sit 66. Aar«, siges der i Ligprædikenen over **A x e l B r a h e**¹⁵ (d. 1616). »Lege-mets Kræfter nedbrydes, naar de halvhundrede er passeret«, læser man i Ligprædikenen over **G a b r i e l L a x m a n d**¹⁶ til Frøslev. »Lever man, til man naar de 60 Aar, da finder (dvs. mærker) man endda større Forandring: da bliver Øjnene dumme, Ørene tykke, Hænderne hæve, Ryggen bukker sig og

vil til Jorden igen; Benene raver, kan ikke mere bære Leget, *in Summa* (som Salomon har beskrevet det i Prædikerens Bog cap. 12): al Vellyst forgaar«. Endnu sværere bliver det for dem, der lever til de er 70 eller 80, »hvilket dog faa naaer i denne Tid«¹⁵. »Da er den naturlige Varme i Menneskens Legeme moxen udslukt Man maa sidde i en Vraa eller ligge paa en Seng«.

Slette hygiejniske Forhold og uhensigtsmæssig Ernæring gjorde deres hertil. De bugnende Saltmadsfade (Gammelmad), der anbefalede af Datidens førende Læger¹⁷ som særlig egnede for Nordboer, havde i deres Ensidighed og Vitaminfattigdom *Skørbug* til Følge. Denne Sygdom var dengang yderst almindelig i alle Stænder og kunde gøre det af med Folk i deres bedste Alder. Saaledes var *Christence Lykke* til Svanholm i Horns Herred¹⁸, Frederik von Arenstorffs Frue, kun 31 Aar, da hun døde af »stor Mattighed oc amact«. Professor *Simon P a u l l i* stillede Diagnosen »en sterck Skørbug«.

Større og mindre *Epidemier*¹⁹ grasserede med korte Mellemløb. Det afspejler sig ogsaa i de adelige Ligprædikener. Saaledes blev (August 1653) *F r e d e r i k B a r n e w i t z*²⁰, kongelig Majestæts Befalingsmand paa Aalholm Slot, syg af »den hitzig Feber, som her i Landene (dvs. Lolland og Falster) grasserer«. Det blev i Forbindelse med andet hans Død, saaledes som det senere skal omtales. Epidemiske Børnesygdomme, der angreb voksne, kunde medføre Følgesygdomme, som endte med Døden. Den 26-aarige *J ø r g e n L y k k e*²¹ blev i Vinteren 1616 angreben af Mæslinger, medens han forberedte sit Bryllup. Det skulde efter Bestemmelsen staa i København tre Uger efter Pinse. Men det blev Ligfærd i Stedet for Bryllup. Der traadte en »hidsig Feber« til med »Brystværk« og andet. Jørgen Lykke blev ved med at hoste og spytte: »den svare Materie, som hannem paa Brystet var falden« lod sig ikke standse, hvorfor den tilkaldte Læge, Professor *C a s p a r B a r t h o l i n* (den ældre)²² frygtede, »at deraf siden en Gren udaf Phtisis (dvs. Tæring, Lungetuberkulose) lod sig anse med Svaghed og Fare«. I hvert Fald døde den unge Adelsmand og blev begravet i Nikolaj Kirke i København paa Søndagen Jubilate, 3. Søndag efter Paaske (21. April) 1616.

De forskellige Epidemier af »Feber«, Dysenteri (Blodgang), Mæslinger, Kopper og I g n e n d e tog man som den hverdagssag, det var, og ikke videre alvorligt. Men til Tider kunde en virkelig *Pest* sprede Rædsel om sig. De, der kunde, rejste bort fra de pestbesmittede Steder. Alle følte sig under »Guds Vredes Svøbe«. Havde ikke Profeten Jeremias sagt: »Se, jeg vil skikke Sværd, Hunger og Pestilentze iblandt dem, fordi de ikke adlød mine Ord, siger Herren«.

Og *Krige* blussede op, nu her, nu der. Udlængsel og Eventyrløst kunde gribe unge Adelsmænd. De maatte ud, bort fra de snævre hjemlige Forhold — ud, hvor Livet levedes vold-

somt. De maatte gaa i fremmed Krigstjeneste og føre sig som »en dapper Soldat oc resolut Cavalier«²³. I Ligprædikenen kunde man læse derom — saaledes ved O t t o G j ø e s²³ Begravelse i Køge Kirke (1642). Som 23-aarig deltog han bl. a. i »det haarde Treffen, som imellem de Weimarske og den kejserlige Armee foregik«. Her blev han »med en Pistol ind udi den venstre Side og ud igennem Ryggen tvært igennem skudt, hvorefter han paa anden Dagen blev liggende paa Slagmarken (Valsteden) og først den tredie Dag indbragt udi den Mark Brandenburgske Fæstning Landsberg og der forbunden«.

Det var Krigsoplevelser langt sønderpaa i det fremmede. Men en Dag kunde Fjenden overskride Danmarks Grænser. Hvad det betød at faa en fjendtlig Hær af hvervet Skrabsammen plyndrende, skændende og brændende ind over Landet, vidste enhver. Fra Adelsgaardene i de truede Egne flygtede derfor Kvinder og Børn. Fru A n n e L y k k e²⁴, der var født under »den gamle svenske Fejde Aar 1568« havde siddet i Enkestand paa 32. Aar efter C l a u s M a l t e s e n S e h e s t e d til Rydhave. Nu var hun højt oppe i 70'erne, da Fjenden i 1644 faldt ind i Jylland. Den gamle Dame søgte over til Øerne, men blev her smittet af »den nye Feber« og døde, 76 Aar 4 Maaneder, 2 Uger og 5 Dage gammel. Paa lignende Maade gik det Fru B i r g i t t e R o s e n s p a r r e²⁵, der siden 1630 — paa 16. Aar — havde været Enke. Megen Lykke og mange Sorger havde hun oplevet sammen med sin Husbond C o r f i t z R u d til Sandholt. »Haver hun haft saare liden Helbrede, siden Vor Herre kaldte hendes gode sal. Husbonde og eneste Søn, dog mest af stor Hjertesorg, som hun bar, ikke i udvortes Fagter og Lader, men med stor Taalmodighed udi inderste Hjerter og Sind«. Ogsaa Birgitte Rosensparre flygtede, da Fjenden i 1645 faldt ind i Jylland, over til Sjælland, men blev her heftigt syg (»nogle Sting for sit Bryst«) og døde, godt 59 Aar gammel.

Hastigt kunde alt omskiftes. Det var som Biskop Hans Mikelsen skrev i Fortalen til Fru M e t t e H a r d e n b e r g s²⁶ Ligprædiken i Graabrødre Kirke i Odense den 19. Maj 1622: »Gunstige Venner«, skrev han, »Eders salige gode Moder ... haver og været en fremmed Gæst her i Verden. Thi endog Gud den Almægtigste haver givet hende meget godt, Guld og grønne Skove, dejlige og dydige Børn, af hvilke hun haver haft stor Glæde, saa haver dog Glæden med svære Kors og Drøvelse været bemænget«. Næsten med en Genklang af Folkevisetonen fra de danske Adelsgaardes Fruerstuer nynnes der om det samme i nogle Vers, der findes bag i Ligprædikenen (1651) over den boglærde Fru M a r i e B e l o w²⁷ — denne Adelsdame, i hvis Hus

... var ingen Suus
Aff Rock oc Teen at høre
De Musæ Nii
Var der saa frii
Sin Pen hun vist at røre.«

Adel, Præst og Læge i det 17de Aarhundrede.

Men ogsaa Fru Marie Below havde midt i sin Lykke mærket alle Tings Omskiftelighed og Forgængelighed. Selv sagde hun, at »hun havde befundet det sandt: *Conjugium est breve Carmen, longum epiphonema*. Det er: Ecteskab er en stackit Vise/ men der er en lang Omqued der til« — nemlig Sorg over Husbonds og Børns Død, samt Prøvelser af mange Slags ogsaa i Ægtestanden:

»Den daglig Mad
I hendis Fad
Var bæske Vrter mange/
Det er Guds skick
Med Malurts Drick
Sin Giester at undfange.

og saa lyder det videre:

Ald Verdens Priis
Er som en Iis
Der snarlig monne bryste/
Den er som Støff
Oc Bircke Løff
Naar Veiret det mon ryste.

— — — —
Ansee mig her
Som ligger der
Denne Velbyrdig Quinde/
Hun var aff Bloed
Oc edel Roed
It Blomster under Linde

III.

Naar man blev syg, maatte der tænkes paa Lægemedler imod Sygdommen. Det er Guds Vilje, læser man i Ligprædikenen over *M a r k u s G j ø e* (1698)²⁸ at »vi skal flikke oc bøde paa dette reifnende Leerkar/ saa længe vi ombær det«. Man yndede at henvise til det apokryfe bibelske Skrift, Jesu Sirachs Visdom (XXXVIII, 4): »Herren lader Lægedom opvokse af Jorden. En viis Mand kaster ikke Vrag derpaa«. Men man kunde naturligvis være bleven saa gammel og svag, at man betragtede det som forgæves at bruge Lægemedler og hente Læge. Den forannævnte Fru *A n n e L y k k e*²⁴ vilde paa det sidste ikke have Lægen tilkaldt. For at føje sine Børn raadspurgte hun dog en »Medicus under Armeen, Jørgen Vilhelmssøn«²⁹. Men han turde intet bruge til hende for hendes store Svaghed og høje Alder, uden hvad der kunde tjene til at styrke sig med, dertil var hendes eget Sind ganske imod at bruge nogen verdslig Middell imod Døden, »haver derfor alene søgt Herren og Sjælens Læge«.

Her møder man en Opfattelse, som dengang kom til Orde baade hos gammel og ung, naar Sygdommen tog en saadan

Vending, at det kunde ventes at blive Døden; fremfor alt gjaldt det nu om at »forlige sig med Gud«, skrifte for Præsten og modtage den hellige Nadver. Derefter kunde der tales med Lægen, som man maaske havde benyttet under Sygdommens tidligere Forløb. Da saaledes **Frederik Parsberg**³⁰ til Vognserup efter en længere Sygdomsperiode blev saa svag, at han fornam, hvorledes Gud med hannem havde andet i Sinde, og hans Tid, her ikke vilde blive lang — fortæller Provsten i Holbæk, **Søren May**, i Ligprædikenen (1653) — sendte han ganske vist, mest efter sin Families Ønske, Bud efter Sorø-Lægen, **Dr. Jørgen Kruck**³¹, der ogsaa tidligere havde tilset ham. Men eftersom den sal. Mand havde sat sig fore ingen Medicum at ville bruge, førend han tilforn var forligt med Gud og havde forsørget sin Sjæl, haver han derfor ladet sig kalde Hæderlig og vellærd Mand **Hr. Niels Hansen**, Sognepræst til Kundby Kirke.

Men der maatte ogsaa tænkes paa at forlade denne Verden med det rette Sind imod andre Mennesker. I en i det 17de Aarhundrede yndet Andagtsbog, **Dr. Daniel Sennerts** Kristelige Betænkninger, hvorledes man skal leve og dø saligen (1657)³² kunde man læse om, »hvad sig det belanger, som et sygt Menneske skal gøre imod sin Næste«. Det bestod i bl. a. at forlige sig med alle, tilgive og forlade alle og derhos bede alle om Forladelse og ikke agte saa meget, hvad andre kunde have gjort ham imod, som hvad han haver gjort Gud imod og hannem fortørnet.

Ogsaa dette kommer til Orde i Ligprædikenerne og fortjente udførligere Omtale, end det her kan ske. Dogmatiske, etiske og almenneskelige Problemer af vidt rækkende Betydning skimter man bag Ligprædikenernes og de deri indeholdte Levnedsskildrings ofte ganske stereotype Omtale af, hvordan Adelen paa Dødslejet tog Afsked med sine Nærmeste, med Slægt og Venner, eller betænkte deres Bønder og andre Tjenere. »Hvor nu Gud er med sin Nærværelse og Naade, der maa Djævelen vige«³².

Saa blev der da hentet en Præst til den dødssyge Adelsmand, for at **Hr. Peder, Hr. Niels**, eller hvad han nu kaldtes, kunde bringe den syge Guds Ords Trøst, syngne en Salme og bede en Bøn og fremfor alt give ham eller hende den hellige Nadvere. At dø uden Sakramentet vilde være en altfor alvorlig Sag. Det maatte, saavidt det stod i Menneskers Magt, ikke ske.

Paa alle Døgnets Tider tilkaldtes naturligvis Præsten, og var det i den tidlige Morgenstund, kunde det give Anledning til et karakteristisk Ordskifte. Saaledes kom Præsten til **Fru Ide Gjøe**³³ en Vintermorgen, »der Solen var opløben«. Solskæret maa være faldet ind i Sygeværrelset, hvor en lang, mørk Nat nu var omme, og uvilkaarligt gik Tankerne til det Dødens Mørke, som vældede op, men er besejret af Kristus. Præsten tog da Anledning til at ønske for den dødssyge Adelsdame, »at Retfærdigheds Sol, Kristus Jesus, under hvis Vinger, der

er baade imod Nød og Død Lægedom³⁴ med sit himmelske Skin og Klarhed hendes Sjæl og Aand vilde overgyde og lyse for hende ind i Guds Æres Rige«.

Længselsfuldt ventedes Præsten. Man fornemmer et Pust af udløst Forventning og Glæde, da den meget syge, sekstenaarige Jomfru Kirstine Munk³⁵, der med sin syge Moder rejste fra By til By paa Sjælland for at søge Læge, rakte Haanden ud imod den indtrædende Roskilde-Præst med et: »God Dag, Mester Laurits«.

For at modtage Sakramentet skulde man være rettelig beredt, helst fastende. Da Fru Ide Rosenkrantz³⁶ i det tidlige Foraar 1666 laa paa sit yderste og gerne vilde til Alters, var hun i Uvished om, hvorvidt det kunde gaa an, da hun havde faaet Mad den Dag. Hendes Mand, Amtmanden over Antvorskov og Korsør Amter Hugo Lützw svaarede da, at det kom ikke an paa den ydre Faste, ihvorvel dette var smukt, men paa Hjertets angerfulde Beredelse. Fru Ide gav da sine Nøgler fra sig, »paa det de verdslige Tanker om hendes Husholdning ikke derudi skulde hindre hende« og modtog saa Sakramentet.

Denne Iver for at være rettelig beredt til at modtage Herrens Nadvere, gav sig et stærkt Udtryk, da Eske Brock³⁷ laa for Døden — det var forøvrigt den Eske Brock, der kunde tage sig mangen en drabelig Rus i Christian IV's Selskab, saa at der maatte sættes indtil 4 Kors ved Dagen i Kalenderen og et: libera nos Domine — Vor Herre bevares. Forskellige Randers-Præster besøgte den syge Adelsmand, bl. a. Sognepræsten i Slotsognet Ole Olsen (Oluf Olufsen)³⁸. Ved en af disse Præsters Besøg spurgte Eske Brock, om han (Præsten) saa nogen Døds Tegn paa hannem og der han svarede, det hannem tyktes, hans Mæle udi nogen Maade at være forandret og hans Tunge »steckere« end sædvanligt, sagde den salig Mand: Jeg finder endnu ingen synderlige Vedage for Hjertet, forhaabes derfor min Gud sparer mig Livet til i Morgen, at jeg skikkelig kan forlige mig med hannem og des bedre berede mig til at være min Herres og Frelsers Gæst. Ved 12 slet den følgende Nat lod Eske Brock kalde til sig Hr. Oluf, som nyligen var hjemkommen fra Aarhus, og hannem straks lod forstaa sin store Svaghed. Præsten vilde straks give ham Sakramentet, men den syge vilde ikke modtage det, førend det blev Dag. »Jeg troer min Gud saa vel«, sagde han, »at han mig saa længe opholder til den Tid, jeg haver sat mig fore, at jeg des skikkeligere mig dertil kan berede«. Da saa Klokken blev seks, og det første Gang ringede til Prædiken i Slotskirken, udbrød Eske Brock: »Gud være æret, som naadelig haver viist mig Bøn og sparet mig til denne Tid«. Saa begærede han straks at berettes, »og med Christi sande Legeme og Blod at bespises«. Samme Dags Aften døde Eske Brock. Lad der end have været blandede Motiver til denne Holdning — og det har der vel — saa er det dog et



ANATOMEN
PROFESSOR, DR. MED.
THOMAS BARTHOLIN
1616—1680



KONGELIC KONFESSIONARIUS
DR. THEOL. PEDER JESPERSEN
1647—1714

Eksempel paa de gamle Adelsmænds Ærbødighed for det Hellige. Disse Mænd og Kvinder var saavist ikke hvide Engle, men de var Mennesker af Kød og Blod. De kunde — som Christian IV — daglig læse deres Kapitel i den hellige Skrift. De kunde fromt begejstres, og Ægtheden af deres Higen efter Fred med Gud, tør ikke betvivles. Ansigt til Ansigt med Døden var det i hvert Fald Alvor for dem. Men med alt dette var de, som det er sagt³⁰ om den gamle Konge, der i 1648 lukkede sine Øjne for sidste Gang paa sit kære Rosenborg, »det ene Øjeblik Troens, næste Lystens og Syndens Barn«. Saa gjaldt det da om at stride Troens gode Strid helt til Ende, og det gjaldt for Præsten og for alle dem, der stod ved Dødslejet i Bøn for den døende og med Salmesang, om at støtte deres Ven i denne Strid. Derfor lod Christen Skæe¹⁴⁰ til Fusingø »denne trøstelige og korte Sententz: Memento Crucifixi (Husk paa den Korsfæstede) paa Bjælken lige for hans Seng tegnes for altid at være ligesom udi Øjnene, saa og i Ihukommelsen«. Atter og atter fremhævedes det, som det lød ved Fru I d e L a n g ø s⁴¹ Ligfærd i Viborg Domkirke (1649), at det gælder *Tro* som bærende Livsgrundlag. Der taltes ved denne Lejlighed om »den meget dyrebare Ædelsten, som kaldes Troens Retfærdighed«. At sige med Kong David: »Herre, vær mig naadig«, det »haffuer giffuet de beengstede/møde/trette oc trøsteløse Samvittigheder/Lufft/Krafft/Styrcke oc Trøst«, medens »Værk-Helgener«, der i deres Saligheds Sag vilde bygge paa deres gode Gerninger, ikke paa *Tro*, forgæves maatte vente at faa Fred med Gud. Retroende Lutheranere vilde man være, ikke som »de daarlige i Paudømmet«, som »paa deris lumpen Gierninger pukke og trotze«.

Men i al denne Anger og Ruelse og Tyngde over Sindet som Følge af Sygdom og Død, kunde der mødes en Præsterøst, som gav Livsglæden dens Ret uden derfor at afsvække Troens Liv med Gud — vel vidende, at den sande *Tro* vil i Medgang og Modgang virke et Liv med Gud, lige langt fra ideelig Bedrøvelighed og fra løssluppen Tøjlesløshed. »Gud vil ikke hedder det i Fortalen til Ligprædikenen over Fru B i r g i t t e B r a h e⁴² i Næstved St. Mortens Kirke d. 23. September 1619 — at vi altid skal jamre og sørge som den *Philosophus i Epheso Heraclitus*, hvilken man altid fandt grædende, hvad heller det gik ilde eller vel til. Besynderligen efterdi Sorg er meget skadelig, som Sirach siger: Døden kommer af Sorg, og Hjertesorg gør Styrken svag. Men Gud tilsteder og, at vi maa glæde os, naar det gaar os vel i Haande. Dog ikke med ubeskyet Glædskaab, overgivendes Maal og Maade, efter de ugudeliges vis«. Og saa skildres det, hvordan nogle mener at kunne følge Epikuræerne i at spise, drikke og more sig (»med Epicuro edunt, bibunt, ludunt«) eller med Fraadseren i Jesu Sirachs Visdoms Bog leve hver Dag »herligen og i Glæde, sigende til hverandre: Kommer nu hid og lader os vel leve, det stund det er paa færde, og bruge

vort Liv i Ungdommen. Vi vil fylde os med den bedste Vin og Olie, lader os ikke forsømme Majmaaneds Blomster. Lader os bære Kranse af unge Roser, førend de blive visne. Lader ingen af os forsømme sig at braske, at de kan allevegne spørge, hvorledes vi have været glade Disse tænker intet paa Døden og anse ikke Herrens Gerninger, men holde hans Ord for Spot og sige som *Cyclops apud Euripidem*⁴³: *Nemini sacrificio, nisi mihi & ventri Deorum maximo.* Det er: jeg ofrer til ingen uden til mig selv og til Bugen, den største min Gud«. Dersom man lever saadan, formaner Præsten, er det ikke meget værd at blive from paa det sidste, og han citerer et latinsk Vers, som han oversætter saaledes:

Hvad gaffner det at gjøre da/
 Først ende paa det onde/
 Naar Siæl oc Legem skilles maa/
 Oc Døden er i Haande.
 Huad hielper det aff Synd at staa/
 Naar mand ey meer kan Synd begaa?

Smukke Udtryk for hjerteligt, menneskeligt Fællesskab imellem Adelsmænd og Præster, ogsaa naar Døden nærmede sig, kan man flere Steder møde i de gamle Ligprædikener. Med Udgangspunkt i disse Kilder vilde det være interessant at gøre hele Spørgsmaalet om Adelsens Forhold til Gejstligheden i det 17de Aarhundrede til Genstand for et dybere-gaaende Studium. Her skal blot fremdrages et Par Eksempler.

Da **J e n s H ø e g**⁴⁴ blev syg i København i Begyndelsen af 1650'erne, søgte han Hjælp hos Professor **O l e W o r m**⁴⁵, men paa sit Dødsleje ønskede han at betjenes af Sognepræsten ved Holmens Kirke, Magister **N i e l s C h r i s t e n s e n S p e n d**. »Oc der Mester Niels kom til hannem efter Anmodning, rakte han hannem sin Haand, sigende: Gode Mester Niels, I betiente min sal. Broder (**J u s t H ø e g**) i sit Yderste. Nu vilde jeg gierne, at I og vilde gøre mig den Tjeneste og meddele mig det hellige og højværdige Sacramente; vi have tilforn længe være kendt med hinanden, derfor vil jeg helst skrifte for Eder«. Og saaledes blev det.

I Sommeren 1659 — efter den Vinter, da Danmarks Rige nær var gaaet til Grunde — laa som allerede nævnt **C h r i s t e n S k e e**⁴⁶ paa sit Dødsleje i København, Hjerteranfaldene (»Hierte-Klemmelse«) tog til. Det, som Lægerne kunde give den Syge, og som »tilforn ofte havde hjulpet hannem« viste sig nu virkningsløst. Ind imellem faldt Patienten i en Slummer, saaledes da Magister **M i c h a e l H e n r i k s e n T i s t o r p h** fra St. Nikolaj Kirke havde taget ham til Alters. Præsten blev siddende ved Sygesengen for det Tilfælde, at han endnu kunde være den dødssyge Adelsmand til nogen Hjælp. »Da han vaagnede«, læser man i Ligprædikenen⁴⁶, »og

saa Magister Michael hos sig endnu siddende, gjorde det hannem ondt, at han for hans Skyld saa længe havde fortøvet, takkede hannem for sin store Umage og Tjeneste og derhos gerne begærede, at saafremt Svagheden blev større, og Bud til hannem blev skikket, han da fremdeles (som han forlod sig til) vilde komme og efter sit Løfte tilhjelpe, *at hans Træ vel kunde falde*« — et talende Billede. Med mange af den gamle danske Adel faldt der store Træer, som maatte savnes i det danske Folks Skov.

IV.

Men saa længe, som der endnu var Liv, forsøgtes Lægemidler. Langt var der til Lægerne udenfor Hovedstaden og de større Byer, og de virkelige Læger var ikke mange.⁴⁶ Saa længe som muligt hjalp man sig da, som man kunde bedst. Saadan var det hos den jævne Mand, og i nogen Grad var det ogsaa saaledes paa Adelsgaardene. »Vore Bønder er Empirikere«, skrev Professor Thomas Bartholin (1666)⁴⁷, »de bruger ikke Apotek, men henter Lægemidler i deres Haver og paa deres Marker«. Og i Niels Mikkelsen Aalborgs populære Lægebog (1640)⁴⁸ kunde man finde et Vers som dette:

I vor Marck oc vdi vor Hawe
Er endnu Raad for en dansk Mawe
— — —
Huo Ild feyler, leder i Aske/
Huo Guld nock haffuer i sin Taske
Søge Apotekerens Flaske . .

Lægekyndig, saadan til Husbehov, var flere end en Adelsdame i det 17de Aarhundrede; bekendt er det, at Sophie Brahe, Slægtbogsforfatterinden og den berømte Tyge Brahes lærde Søster, interesserede sig for Lægekunsten, og blandt Anne Krabbes Manuskripter er ogsaa flere Lægebøger bevaret. Da Fru Ide Rosenkrantz³⁸, Hugo Lützows paa Antvorskov, blev angrebet af »Feber« i Vinteren 1666, tilkaldte man ikke Læge, endskønt hun var højt gravid for sjette Gang. Men Fruen behandlede og »saavit curerede« selv Sygdommen »med sædvanlige Medicamenter«. Læge blev der først Tale om at hente, da hun fødte syv Uger for tidligt og derefter fik »en hitzig Feber«, som »holdt hende med ulidelig Sting udi Ryggen og Siderne« baade Dag og Nat, saa at hun tilsidst ikke kunde ligge ned i Sengen for Smerter. Der blev sendt Bud med skriftlig Beretning om, hvad Fru Ide fejlede, til Dr. Justus Cortnum⁴⁹ i Sorø med Anmodning om at komme til Antvorskov. Det varede en Tid, før Lægen kom og gav hende »et Pulver, blødt i Vand«. Men han har aabenbart set, at her formaaede han ikke at udrette noget, hvorfor han gjorde sig Rede til at rejse hjem

igen. I sin forpinte Tilstand bad Fru Ide Rosenkrantz Lægen, om han dog ikke vilde blive hos hende, til hendes Moder kom. Men han undskyldte sig — han maatte videre. Hun spurgte da to Gange Dr. Cortnum, om hun skulde tage mere af Medicinen. Første Gang svarede Doktoren Nej. Anden Gang, at han ikke fandt det raadeligt. »Nu, udi Guds Navn«, sagde hun da og lod hannem rejse bort. Alle havde forstaaet, hvor haabløs Situationen var.

Ogsaa Hugo Lützows anden Hustru, K a r e n J u u l⁵⁰ var »i Læge-Konsten temmelig forfaren og havde, næst Guds Hjælp, hjulpet mange i adskillige Tilfald og Sygdomme«. Begge disse lægekyndige Adelsdamer har sikkert ofte kunnet hjælpe deres Mand, som i en Aarrække havde lidt af en smertefuld Stenlidelse (Blæresten). Kort før sin første Hustrus Død var Hugo Lützow rejst til Paris for at lade sig operere. Ulykkeligvis faldt han, som det dengang kunde ske, i Hænderne paa en samvittighedsløs Charlatan, der blot foretog et lille operativt Indgreb og derefter fremviste en Sten, som han paastod at have fjernet fra Patientens Urinblære. Men Professor Thomas Bartholin⁵¹, som fik Stenen forevist, mente, at det ganske simpelt var en Flintesten, som Kvaksalveren havde haft den Frækhed at udgive for en Sten, han havde fjernet ved Operationen.

Hvad det var for Lægemedler, Hugo Lützows tvende Hustruer saavel som mange andre Adelsdamer brugte, nævner Ligprædikenen ikke. Men sandsynligvis har det bl. a. været destillerede eller spirituøse Udtræk af Urters Blade og Blomster. Der fandtes smaa Bøger⁵², hvoraf man kunde lære at tilberede »brændte Vand« og lignende Urte-Lægemedler. Ret megen Virkning havde disse Lægemedler dog ikke. Da Fru K a r e n J u u l⁵⁰ for Alvor blev syg kort efter Nytaar 1689 efter en Kirkegang, fandt hun i alle sine Lægemedler intet, som »kunde nu hjælpe hende selv mod denne hidsige Sygdommens Haardhed«, og inden Januars Udgang laa hun Lig. En af »det Høy-Adelige Huses allerydmygste Clienter« rimede herom i nogle Vers, der blev trykt i Ligprædikenen sammen med andre, baade latinske og danske Vers:

... Er det at leege Juul? Juul er jo lystig' Dage
 Hvor er da voris Juul? Vor Lyst for os saa fage.
 Før Juulen fra os skred/svandt sørgeligen bort
 Idet Fru Karen Juul med Døden maatte fort ...

I Mangel af andet kunde man søge Lægeraad hos Apotekerne, selvom det egentlig var disse forbudt at udøve Lægepraksis.⁵³ Da Lensmanden F r e d e r i k B a r n e w i t z (»af god gammel, tysk adelig Slægt og Stamme«, ved sit Ægteskab med Fru Ide Grubbé knyttet til dansk Adel), som allerede nævnt i Sommeren 1653 laa syg paa Aalholm af »Ferber«, blev der sendt Bud til Christopher Heer-

i o r d t⁵⁴, »velforordnet Apotekerer udi Nykiøbing/ hans Raad og Betænckende at erfare imod samme Siugdøm/ efftersom hand her i Landet (dvs. Falster og Lolland) er berømt for/ at hafve curedet mange derforre«. Frederik Barnewitz' Frue laa ogsaa syg af Feberen og maa vel ikke have sporet synderlig Virkning af Apotekerens Medicin. Hun kom da til at tænke paa, at der var »en synderlig god Medicus« i Rostock, Dr. Stephan Schultetus⁵⁵ (han kaldes endda Professor). Til ham blev der skikket Bud. Han ankom til Aalholm den 1. September (1653) og »anvendte al Flid, hans Svaghed og Sygdom at aifvende«. Feberen forlod da ogsaa Frederik Barnewitz, men saa fik han andre Sygdomme (Podagra, Sten) og kun 31 Aar gammel døde Lensmanden.

Ydre Skader og deres Behandling fortæller Ligprædikerne ogsaa om. De højtlærde Doctorer tog sig ikke af kirurgiske Tilfælde. De kunde stille Diagnosen og angive Behandlingen, men det manuelle Arbejde faldt indenfor Bartskaerens (Kirurgens), af Laugsregler værnede Omraade. Bartskaeren var vant til at komme i Adelen Gaarde for at aarelade, sætte Klyster og øve kirurgisk Praksis. Saa møder man da ogsaa i Ligprædikenernes Skildringer disse beskednere Æskulaps Tjenere. Ikke altid faar man Navnet at vide paa dem. Da den 16-aarige Jomfru Mette Huitfeldt⁵⁶ i 1633 laa syg i Skaane, angreben af en Halsbetændelse, der medførte høj Feber og Uklarhed, og hvortil andet stødte, blev hun tilset af Dr. Niels Foss⁵⁷ fra Lund og Lægen Magister Dankert Leje⁵⁸ fra København. Men en Adelsmand, der besøgte den syge Jomfru og »ideligen lod forfare om hendis Svaghed«, tog »en Balberer« med sig fra Malmø, da han mente, at »samme Balberer noget udvortes med hendes Mund og Tunge kunde have Indseende, om nogen Brynde vilde tilslaaes«. Doktorerne behandlede Hals sygdommen, og hvad dermed fulgte, som det medicinske Tilfælde den var. Men skulde den unge Piges Mund og Tunge pensles, blev det »Balberens« Sag. Han blev hos den syge, til hun døde. Men hans Navn kendes ikke.

I andre Tilfælde faar man dog Bartskaerens Navn at vide. I Ligprædikenen over Fru Ide Lange (d. 1649), Enke efter Jens Juel til Kjeldgaard, læser man, at forgangen Aar Torsdagen før Vor Frue Dag traadte hun om Morgenen fejl paa en af »de Stentræpper, som gaar op til Carnappet i Fruerstuene«. Den aldrende Dame — hun var født 1584 — slog Hul paa sit ene Ben, og Saaret vilde ikke læges. Den velerfarne Regiments-Feltskaer Antonius Medki⁵⁹ gjorde, hvad han kunde. »Mange Sener og Aarer blev henskkaarne«, men lige meget hjalp det. Efter et langt og trangt Sygeleje, hvortil ogsaa Dr. Christian Schytte⁶⁰ fra Viborg kaldtes, gjorde gentagne Hjerneblødninger (Rørelser) Ende paa alle den gamle Adelsdames Lidelser.

Lidet kendte, og meget kendte, Lægers Navne, hvoraf nogle

allerede er nævnt i det foregaaende, møder man i de adelige Ligprædikeneres Skildringer af Syge- og Dødslejer i det 17de Aarhundrede. Dette medicinalhistoriske Stof bliver der ikke Lejlighed til at udnytte fuldt ud her; kun et og andet af mere almen Interesse skal fremdrages fra disse Lægers Virksomhed.

Provinciallægen Dr. Hupfauff⁶¹ fra Lund blev tilkaldt en September Aften 1649, da den 14-aarige Iver Juel⁶² til Birkholm var bleven syg (»en heftig Hoste og derhos Opkastelse, saa han kastede Blod op og fik stor Ve og Pine udi sine Sider«). Den syge unge Mand, som havde næsten uudholdelige Smerter, laa og raabte til Gud i sin Nød »sagde og nogle Gange paa Tysk: Sterben ist mein Gewinn«. Hans Søster, som sad ved Sygesengen, hørte ham stønne: O Gud tag mig bort fra denne onde Verden! og da hun bad ham ikke sige saadan, svarede han: »Min kære Søster, du finder (dvs. lider) ikke det, jeg finder«.

Dr. Hupfauff ordinerede bl. a. »Hjertestyrkelsevand« — et Lægemiddel af lignende Art som de hjertestyrkende Pulvere (»Hertzpulver«), der kendes f. Eks. fra de danske Hof-Apotekeres Regnskaber fra disse Aar⁶³. De indeholder kostbare Ingredienser: Perler, præparerede Ædelstene, Guld og meget andet.

De hjertestyrkende Midler, Dr. Hupfauff ordinerede, hjalp imidlertid ikke den dødssyge Iver. »Det faar nu snart Ende«, sagde han en Dag, »det bliver vel snart godt. . . . Begyndte saa selv at syngende den Salme: Herr Jesu Christ, min Frelser du est &c., og efterdi han ikke for sin Svagheds Skyld kunde sjunge den til Ende, bad han sin Præceptorem sjunge den for sig«. Den 15 September 1649 døde Iver Juel »udi hans Alders 14 Aar/ ringer 8 Dage«, og Aaret efter indhentede Døden Doktor Hupfauff trods alle hans hjertestyrkende Pulvere.

En anden Provinciallæge, hvis Navn ikke sjældent træffes i de adelige Ligprædikener fra det 17de Aarhundrede, er den allerede tidligere nævnte Dr. Jørgen Kruck³¹ i Sorø. I 1653 var han sammen med den kongelige Livlæge Poul Møth⁶⁴ Læge for Henrik Lindenov til Gaunø⁶⁵, »hvem han ofte i store Svagheder lykkelig og vel havde cureret«. Men denne Gang forslog Dr. Krucks Kunst ikke; det blev Døden. Bedre Held med sin Kur havde Sorø-Lægen ikke, da han fire Aar senere kaldtes til Henrik Lindenovs Enke, Fru Sidsel Lunge.⁶⁶ Skønt Doktoren til en Begyndelse »gaff god Fortrøstning«, blev det ogsaa denne Gang Døden.

Ogsaa for en anden Adelsdame af Slægten Lunge var Dr. Kruck Læge; sammen med forskellige københavnske Læger holdt han »Concilium« om, hvad der »gavnligt eragtedes« imod Christen Skeels Frue Fru Margrete Lunge^{s7} Sygdom. Baade de indvortes Lægemidler og de Plastre og andet, der »efter Medicorum Raad appliceredes«, hjalp ikke. Sygdommen, der tilsidst artede sig som en Colica med

Adel, Præst og Læge i det 17de Aarhundrede.

stor og ulidelig Pine, tog mere og mere Overhaand. »Hun kunde ikke komme af en Seng i en anden, videre end de bar hende«. Alligevel laa hun, læser man i Ligprædikenen, og takkede Gud, fordi »hendes Byrde var maadelig, at hun i Fred og Ro paa hendes Seng kunde ligge og bære det Kors, som Vor Herre havde hende paalagt, og betjenes af sine Venner, da andre, fattige, foruden at deres Svaghed kunde være større end hendes, havde mange af dennem intet at ligge paa, og mange hverken at bide eller brænde«. Fru Margrete Lunge, hvis Ligfærd holdtes i Køge Kirke den 28 Oktober 1653, blev kun 36 Aar gammel.

Af de ydske Læger møder man Aalborglægen Dr. med. Niels Jespersen^{66a}, der bl. a. omtales i Matthias Foss' Ligprædiken over Fru Sophie Rosenkrantz, Otte Skeels til Birkelse. En anden Aalborglæge, Dr. med. Niels Benzøn^{66b}, der havde været Syndikus og Prorektor ved Universitetet i Padua, nød saa stor Anseelse, at han blev Medlem af det medicinske Fakultet i København. I Viborg praktiserede den tidligere nævnte Christen Nielsen Schytte⁶⁶, Provinsialmedicus og Dr. med., hvis Ejendom i Mogensgade »Karnappaarden« endnu staar bevaret.

Begunstiget med Hensyn til Læger var København. Her fandtes de medicinske Universitetsprofessorer, de kongelige Livlæger og flere ansete praktiserende Læger. Og her var der Bartskeerer, hvis Navne (von Møinichen, Aspach, Hacquart o. fl.) havde en god Klang, ogsaa iblandt de mest ansete Læger, som gerne samarbejdede med disse ulærde, men dygtige Mænd.

Mest berømt blandt de københavnske Læger, som Adelen søgte, var Professor Thomas Bartholin⁶⁷, der dog ikke lagde Vind paa at faa stor Praksis, tværtimod. Men han var sammen med flere andre en af de fineste Læger med det fornemste Klientel, fra Majestæten og nedefter paa Rangstigen. Journalist-Poeten Anders Bording har skrevet nogle Vers herom⁶⁸:

Strax sendes Kudsk og Karm til Bartholin og Moth⁶⁹
Fabritz⁷⁰ og Ostenfeld⁷¹ samt Møynken²⁷ loves
got.

I Forbindelse hermed kunde ogsaa nævnes Professor Ole Worm⁴⁵, samt den kongelige Livlæge, en Tid Professor anatomie, Simon Paulli⁷³ og flere. I Ligprædikenerne møder man atter og atter Navne paa Læger fra den Bartholinske Kreds i det 17de Aarhundrede.

Man kunde benytte Lejligheden til at søge Læge i København, hvis man kom paa Rejse igennem denne By. Det gjorde Fru Øllegaard Sehested⁷⁴ Niels Kaas's unge Frue (f. 1631) til Bækmark. Hun havde lidt af Hoste længe, »med stærkt Flodd fra Brystet«. Ved Pinsetid 1654 rejste hun sam-

men med sin Mand fra Jylland til Malmø, indbudt til et adeligt Bryllup, skønt hun var alt andet end rask. Undervejs raadspurgte hun Dr. S t e p h a n R a m i Odense⁷⁵, og da hun rejste hjem fra Brylluppet, søgte hun Hjælp hos Professor O l e W o r m i København, en af de Læger, der trods den store Pest som hærgede Byen, endnu opholdt sig i denne. Først Fru Øllegaard naaede hjem til Bækmark, havde hun raadspurgt en tredje Læge, Dr. L u d v i g P o u c h i Ribe⁷⁶. Heller ikke han kunde dog standse eller helbrede Sygdommen (Lungetuberkulose?).

Kunde man ikke selv komme til København, var der den Mulighed at faa en af de københavnske Læger til at rejse ud til Patienten. Da M a n d e r u p B r a h e⁷⁷ laa syg paa sin Gaard *Torbenfeld* ved Holbæk, sendte han Bud til Professor Thomas Bartholin, »som og kom strax til hannem og meddelte hannem gode Raad og Betænkende, som han og brugte«. Flere Gange kom Thomas Bartholin til Manderup Brahe paa Torbenfeld. Der blev dog ogsaa taget en anden Læge med paa Raad, Bartholins unge Ven og Medarbejder, nu kgl. Livlæge H e n r i k v. M ø i n i c h e n⁷⁸. Denne maatte dog nøjes med at sende Manderup Brahe »Recept og Medicamenter at bruge«, da han ikke selv kunde rejse til Torbenfeld formedelst Hans Majestæts Tjeneste. Det hjalp dog altsammen ikke imod den indvortes Sygdom (»en sterck *colica*«), som tærede saa Manderup Brahes Kræfter. Hans Frue, B i r g i t t e T r o l l e, som var paa Rejse i Jylland, blev kaldt hjem. Dag og Nat rejste hun og kom til Torbenfeld ved Midnatstid den 6. September. Da en af Tjenerne sagde til Manderup Brahe: »Nu kommer Fruen«, blev han saa hjertens glad, at han tog sin Hue — Nathuen — af og takkede Gud for denne gode Tidende, stod op og gik ned paa Trappen imod hende, idet han sagde: »Velkommen min Allerkiæreste, o Gud ske Lov, jeg haver levet den Dag, jeg haver faaet dig til mig; jeg haver saa hjertig længtes efter dig«. Han forsikrede, at Sygdommen nu var næsten forbi. »Jeg tykkes, jeg finder nu intet til Koliken, siden jeg fik dig, mit Hjerte, til mig«.

Fru Birgitte kunde imidlertid nok se, hvor daarligt det stod til med hendes Husbond, og sendte derfor igen Bud til Professor Thomas Bartholin. Men skønt denne sagde, at han havde »alle god Forhaabning« om Helbredelse, døde Manderup Brahe den 18. September 1666, godt 38 Aar gammel. Thomas Bartholin skrev et latinsk Digt til hans Enke i Anledning af Dødsfaldet. Det blev trykt bag i *Ligprædikenen* og senere optaget i den Samling af latinske og danske Lejlighedsdigte, Epigrammer og lignende⁷⁹, som Bartholin udgav efter Opfordring af en Boghandler. Skønt han selv regnede disse Vers for lejlighedsprægede Ubetydeligheder, er det godt, at den lille Bog blev trykt. Den rummer meget Stof, ogsaa endnu ubenyttet Stof, bl. a. til Belysning af Adelens ven-skabelig Forbindelser med Lægen Thomas Bartholin, den



DR. MED. NIELS BENZON
TIL VAAR
1609—1674
RIDDER AF ST. MARKUSORDENEN

centrale Skikkelse indenfor det 17de Aarhundredes danske Læge- og Naturvidenskab.

Mange adelige benyttede den Bartholiniske Kreds som Læger. Endnu kan f. Eks. nævnes, at P e d e r J u u l¹⁰ til Hunds-bæk blev tilset paa Dødslejet af Doktorerne »Paulus Muth« (som Ligprædikenen kalder Livlægen) og Thomas Bartholin. Det samme gælder Universitetets Kansler Christen Thomesen Sehested til Stougaard, der havde betydet saa umaadelig meget for Lægevidenskabens Udvikling indenfor de bedst mulige Rammer i København (Indretningen af Anatomi-Huset ved Frue Kirkegaard (Frue Plads) og meget andet)⁸⁰. Da denne Mand laa i sin sidste Sygdom (1657) tilkaldtes Simon Paulli, der dog ikke vilde være ene om Ansvaret. Han raadførte sig med Thomas Bartholin og Poul Moth og tilsidst ogsaa med den kongelige Livlæge P e t e r B ü l c h e (Petrus Bollichius)⁶¹, »efter at han med Hans Majestæt var hjemkommen af den Reise, han havde gjort til Søs«.

En anden af de kongelige Livlæger, Dr. J a c o b F a b r i c i u s⁸² nævnes ogsaa gentagne Gange i de adelige Ligprædikener, saaledes i Prædikenen over G a b r i e l L a x m a n d¹⁶ (1644), B i r g i t t e R o s e n s p a r r e²⁵ (1647) og J u s t H ø e g til Gjorslev⁸³ (1647). Denne sidste var en lærd Mand, der efterlod Sorø Akademi et betydeligt Bibliotek. Paa sit Dødsleje talte han Latin⁸³ med Biskop J e s p e r B r o c h m a n d og med Lægen, Dr. Jacob Fabricius.

Sluttelig kan anføres et Eksempel paa, at en adelig Patient sendte Bud efter Professor O s t e n f e l d⁷¹, som nævnes i Anders Bordings Vers. Da Fru A n n a S e h e s t e d⁸⁴ laa for Døden i 1661, havde hun denne Mand til Læge.

Dog selv de dygtigste Lægers Kunst slog ikke altid til. Det maatte man ogsaa dengang sande. Resigneret lyder det i Ligprædikenen f. Eks. saadan:⁸⁵ »Men naar vore bestemte Dage komme af Gud, og det Maal, han haver sat for os, er ad Ende, saa hjælper ingen Kunst eller Lægedom imod Døden«. Thomas Bartholin udtrykte det engang saaledes⁸⁶: »Vi er jo intet andet end Naturens Tjenere, og gør, saavidt vi formaar, intet imod Naturen. Naar vi da efter den udi saa lang Tid af de bedste *Medicis* forsøgte *Methodo* eller Rettesnor staaer Sygdommen imod, det bedste vi kan og forstaaer, og kunde dog intet udrette, da faar vi bukke for den, som stærkere er, kysse Haanden og lade Gud og Naturen deres Vilje«.

Men var der en saadan forudbestemt Grænse for Menneskelivet, har mange spurgt. Problemet dukkede Gang paa Gang op — ogsaa i Ligprædikenerne — og naturligvis især naar et Menneske havde fundet Døden helt imod Forventning, og efter at være undsluppet mange og store Farer.

Den unge A x e l G y l d e n s t i e r n e⁸⁷ til Svanholm i Skaane (f. 1629) var sine Forældres Glæde og Haab. Som andre unge Adelsmænd rejste han udenlands for sin Uddannelses

Skyld. Da han havde naaet den Alder, at han »havde det *judicium* at kunne goubnere sig selv« — »efter god *information* og *instrux*«, tilføjes der — tillod de ham at rejse, hvorhen han vilde. »De beføl hannem Gud i Vold, gav hannem en skikkelig ung Person, som tjente dennem selv, med sig, hvilken og blev hos hannem indtil hans Dødedag«⁸⁷. Krigsurolighederne i Europa nødte Axel Gyldenstjerne til at afbryde sine Rejser; men ud kom han da igen og naaede »under mange Slags Farer« Italien, hvor Paven ved en Krkefest gav ham et Kors af Palmer i hans Haand. Fra disse Rejser kom den unge Adelsmand uskadt hjem. Men stadig længtes han ud. I Sommeren 1652 brød han op igen og var ad den sædvanlige Rejseroute over Assens paa Vej ud af Danmark. Da skete det, at han druknede i det lille danske Farvand, der skulde synes at frembyde langt mindre Fare end de fremmede Lande. Var det mon — har nogle dengang spurgt sig — fordi »hans Aar da var fuldendt, Dagene forløbne, Tiden og Stunden kommen, at han maatte sige denne Verden, Forældre, Broder, Søstre, Svogre, Slægt og Venner gode Nat?«

V.

Der var, dengang som nu, stor Forskel paa, hvordan Døden kom til et Menneske. Det var ikke det samme, om det var et gammelt, svagt Menneske eller en ung, der døde, eller det maaske var en Mor, der var revet fra sine smaa Børn, eller en Mand, der maatte forlade sin unge Hustru.

Da den svagelige Ungkarl, den 46-aarige Eiler Bille⁸⁸ omsider lagde sig til at dø, efter at forskellige Læger forgæves havde øvet deres Kunst paa ham, og Præsten havde givet ham Sakramentet, vendte han sig imod sine Slægtninge og Venner med et: Nu gode Nat og Tak for alt godt . . . Hjælp, o milde Jesu lille, nu gælder det. Hans Søster læste en Bøn for den døende. Saa var det forbi.

Anderledes oprivende var det, f. Eks. da Wentzel Rothkirck, Befalingsmand paa Antvorskov i 1646 mistede sin Hustru, Kirsten Reedt⁸⁹. Da hun for tolvte Gang ventede et Barn, var det med ængstelige Tanker, hun saa hen til denne Begivenhed. Hun frygtede for, at det skulde gaa hende som hendes sal. Moder, der netop var paa hendes Alder, sidst i Trediverne, da hun døde ved sit tolvte Barns Fødsel. Det var ikke saa meget sig selv, Kirsten Reedt tænkte paa, som paa dem, der maaske skulde lades tilbage. »Hvorledes monne det skulde gaa min fromme, skrøbelige Mand«, tænkte hun »thi jeg fast mere sørger for hannem end for mine smaa Børn«. Men, trøstede hun sig, jeg vil befale dennem i Guds Haand — saa vil jeg og trøste mig med, at jeg og mine Søkende var ogsaa smaa og flere, der Vor Herre kaldte vor sal. Moder, og Gud dog saa rigelig og rundelig har forserget os, den samme Herre og Gud lever endnu, og hans Haand er ikke forkortet«. Ikke uden Grund kaldte Slotspræsten paa Antvor-

skov, Knud Hansen, Ligprædikenen over Kirsten Reedtz: Guds Børns *hora luctuosa* eller Smertis Time/ udi denne Verden/ forkortet med den hellige Skrifftis Trøst/ oc udi Lignelse viss affmalet ved en fructsommelig Barselquindes smertelige Fødtzel oc glædelig Forløsning aff Frelseren selffuer . . .

Man faar et Indblik i, hvad en døende Moder kunde have at sige til sine smaa Børn ved at læse Beretningen om Fru Ide Rosenkrantz³⁶. Død paa Antvorskov i 1666. En for en kom de fem Børn ind til hende. »De, som kunde tale, bad med grædende Taare, at hun vilde forlade dem deres Forseelse. Og som hun havde en særlig Formaning til hver især, havde hun disse Ord til dem alle: Børnlille, jeg gaar nu ud af denne Verden og kommer fra Eder til mine himmelske Værelser, som min Gud mig haver beredt. Thi formaner jeg Eder, at I for alle Ting frygte og elske Gud. Bed Gud, at I maa beholde Eders Fader længe, vær hannem lydige og følg Eders Skolemesters Undervisning«. Derpaa sagde hun til hver især, idet hun lagde Haanden paa deres Hoved: »Saa befaler jeg dig udi Guds Beskærmelse, i Navn Gud Faders, Gud Søns og Gud den Hellig Aands. Amen«. Lignende formanende og velsignende Ord henvendte hun ogsaa til sine to smaa Søstersønner, som var i Huset hos dem. »Jeg haver elsket Eder som mine egne Børn«.

Hans Barnekow⁹⁰ til Vidskøfle var endnu ikke 30 Aar, og dog havde han haft »sin daglige *Exercitz* oc Øffuelse i Poenitentzis Skole«. I 1628 havde han mistet sin første Hustru, Elisabeth Bille. To Aar efter havde han holdt Bryllup med Else Bülow, men allerede seks Uger efter var han bleven meget syg — man frygtede for, at han skulde være angreben af den Pest-Sygdom, som paa det Tidspunkt grasse-rede. Et svæddrivende »Pest-Pulver«, som Lægerne havde anbefalet at bruge i denne Epidem, var uden Virkning. Mere og mere tog Sygdommen til. Der blev da sendt Bud til Dr. Niels Foss⁵⁷ i Lund, men han var netop rejst til Helsingborg i Praksis, og da Hans Barnekows Bud naaede til Helsingborg for at opsøge Lægen der, var denne rejst videre til København.

Imidlertid laa Hans Barnekow og droges med Sygdommen og med tunge Dødstanker. Han vilde saa nødig dø netop nu. Præsten var stadig hos ham. »Mon det kunde være Gud imod« spurgte den syge, »om jeg begærede at leve med min fattige Hustru og smaa Børn?« Fremdeles sagde han: »Ezechias⁹¹ var et Menneske, saavel som jeg, han begærede af Herren, at han maatte længer leve &c. og Herren bønhoerte ham derudi og lagde femten Aar til hans Alder«. Femten Aar vilde Hans Barnekow nu ikke bede Gud om. Men — sagde han — var det Guds Vilje, vilde jeg vel ogsaa begære, at jeg nogen Tid maatte leve med min Hustru og smaa Børn, men er det Guds Vilje, saa vil jeg gerne give mig under hans guddommelige Vilje og følge med. Noget senere sagde han til Præsten: »Denne hele Dag haver dette tyske Rim været mig paa Tungen:

Leid vnd vertragen/
An Gott nicht verzaget«.

Derefter blev Hans Barnekow liggende stille i Bøn til Gud. Da sagde Præsten til ham paa Latin: »Mig synes, fromme Hans Barnekow, at I nu vist haver Eders Samtale med Gud i Himmelen. Far ikkun fort med Eders Bøn og Suk«, hvortil den syge svarede, ogsaa paa Latin, at han havde givet sig ganske i Guds Haand: »Han gore nu med mig, hvad ham behager«.

Det var ikke mindre svært for Hans Barnekows unge Frue. »Hun faldt hannem om Halsen med Hjertens Bedrøvelse og modige Taare og sagde, hun ikke vilde formode, at Gud saa snart skulde dennem adskille. Da klapped han hende ved Kinden og sagde, der var intet ondt Hjerte i hende, bad hende derhos, at hun med hans kære Søster vilde gaa hen og lægge sig, at hun kunde faa nogen Hvile og Ro efter de mange vaagne Nætter og store Uro, hun havde haft med hannem. Den Nat haver han saa igennem draget med stor Pine og Urolighed«. Men endnu var det ikke Døden. Da den syge omsider kunde mærke, at hans sidste Time nærmede sig, »lagde han sine Hænder sammen og læste først en latinsk Bøn og siden en dansk, og tit og ofte repeteret disse Ord: *O agne Dei, qui tollis peccata mundi, miserere mei* — O, du Guds Lam, som bærer Verdens Synd, forbarm dig over mig! Der han nu med al Devotion havde endt disse smukke Bønner, rakte han sin kære Hustru Haanden og sagde, han fornam, der var ikke længer Liv at forvente, bad saa, hun vilde forlade hannem, om han havde gjort hende noget imod, takkede hende for venlig og kærlig Omgængelse og ønskede, de maatte mødes i Himmerige.« Ligeledes tog han Afsked med de tilstedeværende Slægtninge og bad dem være gode ved hans Hustru. »Jeg haver elsket hende, ja, jeg elsker hende til Døden«, sagde han.

Inden Hans Barnekow døde, var det, som om han endnu engang vilde være i sine kæres Kreds ligesom i de lykkelige Livs Dage. Han bad dem da bringe sig en Kande med noget at drikke, idet han sagde: »Nu vil jeg drikke den sidste Valet med Eder«.

Det var ikke alle, der fik Lov at dø i deres Hjem omgivet af Slægten, hvortil Adelen maaske mere end de fleste andre følte sig inderlig knyttet. Nogle døde i Krigen, andre i fremmede Lande, langt fra Hjem og Slægt. Med nogle Eksempler herpaa skal nu sluttet Vandringerne gennem den Verden, hvori de adelige Ligprædikener fra det 17de Aarhundrede giver et Indblik.

Niels Rosenkrantz (f. 1627)⁹² var omkring ved de tredive, da Krigen trak sammen om Danmark i 1657. Han havde paa det Tidspunkt længe været udenlands i fremmed Krigstjeneste. Fra »en ringe Piquenerers Plads« havde han tjent sig op til stadig højere Charger, og var nu i Spanien. Da saa »den fjendtlig ruptur og hostilitet i disse nordiske

Lande angik imellem de Stormægtigste og Højbaarne Fyrster og Herrer Kong Frederik den Tredie og Kong Carl Gustaf af Sverrig, begge salig og højlovlig Ihukommelse« (som det hedder i Ligprædikenen), blev Niels Rosenkrantz opfordret til at vende hjem og tage Del i Danmarks Forsvar. Særlig var U r i k C h r i s t i a n G y l d e n l ø v e ivrig herfor. Niels Rosenkrantz kunde dog ikke straks bryde op. Men saa snart som det var muligt, kom han tilbage, og efter forskellige Krigs-eventyr — han blev bl. a. sat i Spidsen for et Kompagni af de dumdristige Gønger — befandt han sig indenfor Københavns Volde, da Svenskerne i 1658 paany faldt ind i Landet. Han deltog i forskellige Udfald mod Fjenden og viste »i atskillige skarpe Skiernydsele/ oc Actioner« sin »martialiske Tapfferhed«. Særlig den 23 August 1658 udmærkede Niel; Rosenkrantz sig. I Spidsen for sine Folk angreb han de svenske Løbegrave og indlod sig i Nærkamp med Fjenden. I samme »Gefecht nedlagde den salige Herre«, fortæller Ligprædikenen senere, »med egen Haand/ en Major under Pfaltzgreffvens Regiment/ ved Navn *Klingmeyer/* oc en anden *Officer,* som Commanderede i Løbgraffven«. Tre Gange blev Niels Rosenkrantz ved denne Lejlighed saaret i sin Arm, »fik og nogle Stød igennem Munden, hvoraf han mistede en Del af sine Tænder«. Deraf lod han sig dog ikke afholde fra at kæmpe videre. »Der han blodig og ivrig kom marcherende noget foran Mandskabet, som sinkede sig med at plyndre, kom ham imod en svensk Over-Officer med et draget Slagsværd, som raabte ham an«. Niels Rosenkrantz gav sig straks i Kamp med Svenskeren, der huggede efter ham og tilredte ham saa ilde, at det ene Øjelaag hængte ham ned paa Kinden. Det blev dog Danskeren, der tilsidst gik af med Sejren. Men af disse »og adskillige Skermydsler og Blessurer var den sal. Herre bleven saare afmægtig«. Hans Soldater samlede deres bevidstløse Fører op og paa deres Spyd (»Piquer«) bar de ham som død ind i Byen »udi hans salig Svogers, da Over-Secreterers E r i k K r a g s Hus, hvor han med al fornøden Varetægt til hans Helbredelse blev flittigen forsynet«.

Ogsaa i Stormnatten den 10.—11. Februar 1659 var Niels Rosenkrantz med og kom uskadt derfra. Men mange Aar senere i 1676, da Danmark igen var i Krig med Sverige, satte han Livet til. Under Landgangen i Skaane gik Niels Rosenkrantz i Dagningen den 2. Juli 1676 op paa et Skanseværk for at tilse Arbejdet. Her blev han ramt gennem Hovedet af en svensk Kugle. Han endte sit Liv med alle dets voldsomme og blodige Begivenheder »ved et genereux og mandeligt Dødsfald« — en Soldats Død i Felten.

Niels Rosenkrantz var ikke den eneste danske Adelsmand, der vendte hjem fra Udlandet for at deltage i Danmarks Forsvar imod de Svenske. En anden var K n u d S e h e s t e d⁹³ til Timgaard. I det urolige Aar 1657 var han rejst udenlands med en Præceptor H e n r i k F r i c k⁹⁴, der senere som vest-

jydsk Præst («Tiener i Ordet til Engbjerg og Harboøre») maatte holde Ligtale over sin Elev.

Rejsen blev afbrudt ved Knud Sehesteds Faders Død. Men den unge Adelsmand rejste ud igen. Det var hans Agt at rejse til Frankrig og Italien, men saa langt naaede han ikke. Efterretningerne om Roskildefreden i Februar 1658 og om Svenskerens fornyede Indfald i Danmark samme Sommer naaede ham i Holland. Saa maatte han hjem saa hurtigt som muligt. Paa den hollandske Undsætningsflaade under Admiral Opdam naaede han i Efteraaret 1658 til København.

Der var Brug for alle, som vilde deltage i Forsvaret. Knud Sehested blev bl. a. udkommanderet med det danske Orlogsskib »Hvide Svane«, ombord paa dette blev han angrebet af »Sprinkel-Feber« (Tyfus), og skønt den hollandske Admirals Læger og andre gjorde, hvad de kunde, stod den unge danske Adelsmands Liv ikke til at redde. Krigen tog ogsaa denne Mands Liv iblandt fremmede, men dog hjemme i Danmark.

Andre endte deres Dage i fremmed Land. Bl. a. døde Iver Dyr⁹⁵ i Montpellier af en Infektionssygdom den 14. August 1663, og Jørgen Rosenkrantz⁹⁶ døde i Italien efter en omtumlet Tilværelse i Svenskekrigenes Dage.

Jørgen Rosenkrantz var Søn af Palle Rosenkrantz til Krenkerup og Lisbeth Lunge, og kom til Verden paa Aalholm ved Nysted den 12. Januar 1637. Kun 5 Aar gammel mistede han sin Fader og blev saa af sin Moder sat i Huset hos Rigshofmesteren Joachim Gersdorff. Her var han til sit tolvte Aar. »Siden haver hans kære Moder indlagt hannem udi Hæderlig og Højlærde Mand Mester Rasmus Vinding⁹⁷, Professor Græcæ Lingvæ i dette Universitet hans Hus, under hvis Inspektion han siden forblev indtil hans Alders 16. Aar«. Derfra kom han til Sorø, hvor hans Uddannelse dog blev afbrudt af den store Pest i 1654. Vel foranlediget af Pesten rejste Jørgen Rosenkrantz i November 1654 udenlands, og alt tegnede til, at hans Liv skulde forløbe ad rolige Baner som saa mange andre unge Adelsmænds: den bedst mulige Uddannelse hjemme i Danmark — nogle Aar i Udlandet — hjem i Statstjeneste og til Slægtens Godser. Men det skulde gaa helt anderledes.

Medens Jørgen Rosenkrantz var i Udlandet, blev hans Moder Lisbeth Lunge alvorligt syg. Der viste sig (1656) en Svulst i hendes højre Bryst⁹⁸, og hun blev bange for, at det maaske kunde være Kræft. Hun søgte da Raad hos Professor Thomas Bartholin, den meget ansete Læge, som desuden var en god Ven af Rasmus Vinding, i hvis Hus hendes Søn havde været. Sammen med Doktorerne Poul Moth og Henrik Fuiren ordinerede Bartholin til en Begyndelse en medicinsk Kur, da man formodede, at Svulsten i Brystet stod i Forbindelse med Klimakteriet hos den halvhundredaarige Patient. Det syntes ogsaa, som om Svulsten vilde svinde, og Lisbeth Lunge rejste tilbage til Lolland. Næste Aar forværredes imidlertid Tilstanden. Pro-

fessor Bartholin, til hvem hun paany henvendte sig, var klar over, at det var en Kræftsvulst, og at den eneste Redning vilde være en Operation, ellers vilde Patienten Dag for Dag gaa en pinefuld Død imøde. Under disse Omstændigheder indvilligede hun i at lade sig operere — og hvad det vilde sige dengang, da Narkose var ukendt, forstaar enhver. Men, som Lisbeth Lunge sagde, det var bedre at dø under Kirurgens Hænder end at henslæbe Livet under svære Lidelser, til Døden omsider gjorde Ende derpaa.

Den 16. Juni 1658, medens Krigen nærmede sig København, blev Operationen foretaget. Kongens Livkirurg Philip Haquart⁹⁹ udførte den, efter at Patienten havde modtaget den hellige Nadvere. I et Værelse ved Siden af den Stue, hvor der opereredes, brændte en Ild. Heri glødedes de Jern, man skulde bruge til at standse Operationsaarets Blødning, dersom denne ikke lod sig bringe til Ophør paa anden Maade. Støttet af Puder laa Fru Lisbeth Lunge paa en Seng, rede til at lade Kirurgen gøre, hvad han formaade. »Vi bad hende være ved godt Mod«, skriver Thomas Bartholin,« og sammen med Præsten bad vi en Bøn for hende«. Saa fattede Kirurgen med venstre Haand om Kræftsvulsten og med en bred, skarp Kniv fjernede han med et hurtigt dybt Snit baade Bryst og Svulst. Patienten stod tappert, omend jamrende, dette igennem. Blødningen fra Saaret blev standset, uden at man behøvede at gribe til de glødende Jern. Seks Uger efter var Saaret omtrent lægt, og Lisbeth Lunge kunde holde sin Kirkegang og takke Gud, fordi hun nu var befriet fra den frygtelige Kræftsygdom. Men i den paafølgende Vinter (7. Januar 1659) døde hun af en »Catarrhus«, man tør vel formode: Lungebetændelse, som hun paadrog sig i den af Svenskerne belejrede Hovedstad, hvor der var Mangel baade paa Brændsel og alt andet, og hvor hun var nødt til at opholde sig for Efterbehandlingen af Operationsstedet.

Til Jørgen Rosenkrantz i Udlandet kom der Efterretning om hans Moders alvorlige Sygdom og om hendes »store Attraa at tale med hannem«. Han skyndte sig derfor at bryde op, og under store Farer, »formedelst den ufredelige Tilstand«⁹⁶ naaede han hjem til Krenkerup i Februar 1659. Men da var hans Moder død. Samme Efteraar rejste han igen ud af Landet, denne Gang med Italien som Maal.

I Venezia blev han syg den følgende Sommer. Det var en voldsom Tarminfektion med Diarré, som ikke lod sig standse. Efter en meget daarlig Nat besluttedes det at »bruge Doctor«, men tillige ønskede den syge, at man straks skulde opsøge den evangeliske Præst, »som sig undertiden til Venetien hemmeligen opholdt«.

En Læge, efter Navnet, Arnold Blankenback, at dømme en Tysker, vel en af de mange Udlændinge, der stude- rede i Padova, kom nu tilstede. Han »gav godt Haab«, og virkelig bedredes Tilstanden noget de følgende Dage; men saa

kom der Tilbagefald, og den syge har aabenbart selv opgivet Haabet om at komme sig, idet han paany bad dem skaffe en evangelisk Præst. Der blev gjort, hvad der stod i Menneskers Magt: »den tyske Præst blev med Flid søgt, endog han paa de Tider ikke var at finde«.

Lægen tilsaa stadig Jørgen Rosenkrantz, der en Dag sagde til ham: »Det er ikke gaaet efter vores Haab, men efter Guds Vilje, sagde strax derpaa: Hr. Doctor, der ligger mig ej Magt paa, om jeg lever ti Aar mindre eller mere, men sig mig oprigtigen min Tilstand«. Hvad Lægen svarede staaer ikke anført. Men den syge har jo nok kunnet forstaa, at der ikke var meget Haab om Liv. Tvende andre Medici, som ogsaa var tilkaldt, raadslog med Dr. Blankenback om, hvad der var at gøre mod den voldsomme Infektionssygdom (Tyfus?). »Der de havde besøgt hannem og gik ud at deliberere, tilspurgte han sin Hovmester, hvad Mening Docterne havde om hans Tilstand, hvortil hans Hovmester svarede, det gjorde hannem ondt, at de skulde have saa slet en Mening mod al Forhaabning. Han lod sig dog alt vel befalde, lod strax derpaa forferdige sit Afskeds Brev til begge hans kære Søstre, Velb. Fru M e t t e R o s e n k r a n t z, Erik Rosenkrantzes til Rosenholm, og Velb. Fru Birgitte Rosenkrantz, Christen Skeels til Estrup, som han selv med egen Haand underskrev.« Saa tog han Afsked med sin Hovmester og talte igen om, hvor gerne han havde villet modtage Sakramentet af en evangelisk Præsts Haand, »gjorde herpaa en liden Bøn, at Gud, som kendte herudi hans Hjertes Attraa og Begæring, og kunde gøre over alt det, Mennesken kan tænke og ej er bunden til noget Middel, han vilde tage hans Tro og store Begæring for Fyldest og lade hans Legeme og Blod, i hvilket han tilforn var bleven delagtig, være kraftig til at fri ham fra den evige Død. Derpaa sagde han: Nu farer vel, alle verdslige Tanker«. Lidt efter ønskede han at tale med Brødrene B ø r g e, H ø l g e r og H e r l u f T r o l l e, som ogsaa opholdt sig i Venezia paa den Tid. Da de kom ind i Sygeværrelset, sagde han til dem: »I ser her et Døds objectum, og her haver I at se, hvor vederstyggelig baade vores Fædres og vores Synder er for den rene og hellige Guds Øjne, at saadan Svaghed og Elendighed og derhos Døden selv er kommen over os«.

Søndag den 12. August 1660 døde Jørgen Rosenkrantz i Venezia, godt 23 Aar gammel. Hans Lig blev ført til Danmark. Allerede den 11. Oktober samme Aar holdtes der Ligfærd i St. Nikolaj Kirke i København. Hovmesteren fra Italiensrejsen, Christen Schønning, skrev et Ærevers, som tillige med andre, deriblandt ogsaa et latinsk Vers af Peder Schumacher, blev trykt i Ligprædikenen. Det slutter saadan:

»Far vel du Engle-Ven/ med triumpherlig Glæde/
V-ændelig sjung Lof for Lammets høye Sæde/
Ført fra Venedisk Golf/ oc inden Balthisk Haff/
Dit Legom hviler nu i dine Fædres Graff.«

Da var Jørgen Rosenkrantz naaet til Vejs Ende.

Maaske har en og anden af det adelige Ligfølge hin Oktoberdag i 1660, da man samledes til den lollandske Adelsmands Ligfærd i Nikolaj Kirke, siddet og forsøgt at gøre Livets og Dødens Facit op og ikke kunnet udtrykke det bedre, end i de Ord, hvormed Dr. theol. Johan Didriksen Bartske er sluttede en adelig Levnedbeskrivelse, Peder Juels til Hundsbæk¹⁰⁰:

»Siælen er i Guds Gjemme/ hvor Siugdum/ Sorg/ oc alt Ont er forvunden; Legomet er nedlagt i sin Rolighed/ oc forventer der HËrrens Tilkommelse. Al Trøstens Gud med sin trøst-rige Aand opholde alle dennem/ som ofver denne Sal. Mands dødelige Afgang ere bedrøvede/ oc forlæhne os alle som igien lefuer/ naar hans Guddommelige Villie tilsiger/ en Christelig oc Salig Afskeed af Verden/ at vi med denne Velb: salige Mand oc alle Guds udvalde/ maa nyde ævig Glæde oc Herlighed i Himerig/ for JËsu Christi vor Frelsers Skyld alleene.«

HENVISNINGER

Af Pladshensyn citeres Ligprædikenernes lange Titler kun som Ligprædiken over NN med Angivelse af Forfatternavn og Trykkeaar.

- ¹ *Frederik Rostgaard* erhvervede sig saaledes i det 18de Aarhundrede op imod 600 trykte Ligprædikener, »vel sin Tids største Privatsamling« (Albert Fabritius og Harald Hatt: Haandbog i Slægtsforskning, 1943, S. 20).
- ² Det er et Spørgsmaal, om de lange trykte Prædikener virkelig er blevet holdt ved Ligfærden i Kirken. Af og til er de faktisk blevet omarbejdet eller dog udvidet inden Udgivelsen, saaledes som det berøres bl. a. af *Albert Fabritius* i en Kronik i Berlingske Aftenavis 19. Februar 1949 i Anledning af Det kongelige Biblioteks Udstilling af Ligprædikener.
- ³ Ligprædikenernes større eller mindre Værdi som historiske Kildeskrifter er gentagne Gange drøftet fra *Troels Lund* (Dagligt Liv i Norden i det sekstende Aarhundrede, 14. Bog, Livsafslutning) til nyeste Tid, hvor bl. a. *Svend Gissel* har taget dette Problem op. (Se *Svend Gissel*: Samtidige Biografier over Niels Kaas, Historisk Tidsskrift 11. II, 1947, 85 f. og To samtidige Jørgen Rosenkrantz-Biografier, Personalhistorisk Tidsskrift 12. IV, 1949, 151 ff.; *Albert Fabritius*: Lene Thotts Vaabendug i Smaaskrifter tilegnet Chr. Axel Jensen, 1943, 110 ff.).
- ⁴ *Troels Lund* har i sin meget læste, men ensidige Skil-

Adel, Præst og Læge i det 17de Aarhundrede.

- dring i Dagligt Liv i Norden benyttet en Del Stof fra Ligprædikenerne. *C. F. Bricka* og *S. M. Gjellerup* har søgt at gøre de deri indeholdte biografiske Oplysninger tilgængelige i videre Kredse (Den danske Adel i det 16de og 17de Aarhundrede, samtidige Levnedbeskrivelser, uddragne af trykte og utrykte Ligprædikener, I, 1874—75, II (ved A. Thiset) 1913). *Henny Glarbo* har arbejdet med Ligprædikenernes Stof i Studier over danske Adelsmænds Udenlandsrejser i Tiden 1560—1660 (Historisk Tidsskrift 9. IV, 1925—26, 221 f. — I nærværende Aar bog er Ligprædikenerne og nogle af deres Problemer omtalt af *Louis Bobé* (Adelsgenealogisk Forskning i Danmark gennem Tiderne, D.A.A. 1933, 31 ff.). Ligprædikenernes naturhistoriske Stof er berørt af *Gustav Bang* (Naturkundskaben i Danmark omkring Aar 1600 — Naturen og Mennesket 15 (1896), 129—35). Sml. *Axel Garboe*: Kulturhistoriske Studier over Ædelstene (1915), 226 f.
- 5 *F. J. Billeskov-Jansen*: Kingos Bibelcitater i Ligprædikenen over Jacob Bircherod (Kirkehistoriske Samlinger 6. II, 1936—38, 84 ff.)
 - 6 Den gamle danske Adels Forkærlighed for Davids Salmer omtales af *Holger Fr. Rørdam* (Danske Bearbejdelser af Davids Salmer i 17de Aarhundrede, Kirkehistoriske Samlinger III, 1857—59, 538 ff.).
 - 7 *Chr. Madsen Tausen*: Ligprædiken over Margrethe Lunge 28. Okt. 1653, Sorø 1654.
 - 8 Sj. T. XXII, 361, trykt i K. B. 1624—26, 1925, 73.
 - 9 *Johan Didriksen Bartskeer*: Ligprædiken over Peder Juel, Sorø 1657.
 - 10 *Hans Enevoldsen Brochmand*: Ligprædiken over Birte Friis, Kbh. 1653.
 - 11 *Niels H. Bang*: Ligprædiken over Markor Rodsten, 1672.
 - 12 *Axel Garboe*: Danske første Møde med Kinabark som Malaria-Specificum (Medicinsk Forum, 1950, 57 f.).
 - 13 *Peder Jespersen*: Ligprædiken over Niels Juel, 1699.
 - 14 *Albert Fabritius*: Danske Ligprædikener gennem 200 Aar (Berlingske Aftenavis, 19. Febr. 1949).
 - 15 *Hans Vandal*: Ligprædiken over Axel Brahe 29. Aug. 1616, 1623.
 - 16 *Johan Damian*: Ligprædiken over Gabriel Laxmand 22. Nov. 1642, 1644.
 - 17 *Thomas Bartholin*: De medicina Danorum domestica, 1666, 246 f.
 - 18 *Michael Henriksen* (Tistorph): Ligprædiken over Fru Christence Lykke 1. Aug. 1667, 1668.
 - 19 *F. V. Mansa*: Bidrag til Folkesygdommenes og Sundhedsplejens Historie i Danmark, 1873.
 - 20 *Lauritz Jacobsen*: Ligprædiken over Frederik Barnewitz 9. Nov. 1653, 1655.
 - 21 *Hans Povlsen Resen*: Ligprædiken over Jørgen Lykke, 1616.

Adel, Præst og Læge i det 17de Aarhundrede.

- 22 *Caspar Bertelsen* (latiniseret: Bartholin), født 1585, † 1629, var først Professor i Medicin, senere i Teologi ved Kbh. Universitet.
- 23 *Oluf Bentsen*: Ligprædiken over Otto Gjøe, 1642.
- 24 *Hans Mikkelsen*: Ligprædiken over Anne Lykke 11. April 1645, 1646.
- 25 *Jesper Brochmand*: Ligprædiken over Birgitte Rosen-sparre, 1647.
- 26 *Hans Mikkelsen*: Ligprædiken over Mette Hardenberg, 1631.
- 27 *Frands Nielsen*: Ligprædiken over Marie Below 22 Sept. 1651, 1654. — Om Marie Below (1586—1656) kan bl. a. efterses Dansk Biografisk Leksikon II, 1933, 35 of. og Veile Amts historiske Aarbøger, 1917, 20—33.
- 28 *Peter Jespersen*: Ligprædiken over Markus Gjøe 1698 (trykt 1704).
- 29 *Jørgen Willumsen*, f. ca. 1606 i Odense, var fra 1644 Felt-medicus i Fyn.
- 30 *Søren May*: Ligprædiken over Frederik Parsberg, 1653.
- 31 *Jørgen Kruck*, født i Eisenach 1698, fra 1641 Professor med. i Sorø, † 1659.
- 32 *Dr. Danielis Sennerti* Christelige Betenckninger / hvor-ledis mand skal Leffue vel oc Døe saligen. Aff Tydsken paa Danske udsatte aff Peder Nielsen Mehrn, Acad. Hafn. Vicebibliothecario, 1657, 344 f.
- 33 *Rubeck Christensen Humble*: Ligprædiken over Ide Gjøe, 1656.
- 34 Malachias 4, 2.
- 35 *Laurits Mortensen Skaboe*: Ligprædiken over Kirstine Munck, 1626.
- 36 *Prebern Wandall*: Ligprædiken over Ide Rosenkrantz, 1669.
- 37 *Jens Gødesen*: Ligprædiken over Eske Brock, 1625.
- 38 *Ole Olsen* var fra 1623 Sognepræst i Slotssognet i Randers (Wiberg II, 1870, 577).
- 39 *Fr. Hammerich*: Christian den Fjerdes Personlighed og daglige Liv (Nordisk Universitets Tidsskrift, 1856, 157).
- 40 *Hans Svane*: Ligprædiken over Christen Skeel, 1661.
- 41 *Frands Rosenberg*: Ligprædiken over Ide Lange, 1651.
- 42 *Niels Foss*: Ligprædiken over Birgitte Brahe, 1619.
- 43 Cyclops, et Satyrspil af Euripides.
- 44 *Erik Olsen Torm*: Ligprædiken over Jens Høeg, 1655.
- 45 *Ole Worm* (1588—1654), Professor med. i København og Arkæolog (Runolog) kendt viden om i Europa for sit store Museum. Museum Wormianum var en af de store Seværdigheder i Datidens København. (Axel Garboe: Om Ole Worms Samlervirksomhed i Danske Studier, 1912, 132 f., og samme: Enhjørningen især i Natur- og Lægevidenskabs Historie, 1915). I Ole Worms Museum kunde Datiden med Undren se, at »Enhjørninghorn« var Narhval-tænder.

Adel, Præst og Læge i det 17de Aarhundrede.

- 46 *V. Ingerslev*: Danmarks Læger og Lægevæsen I, 1873, 312 f.
- 47 *Thomas Bartholin*: De medicina Danorum domestica, 1666, 31.
- 48 *Niels Mikkelsen Aalborg*: Medicin eller Læge-Bog, 1640.
- 49 *Justus Cortnum*, f. 1621 i Tyskland, var fra 1661 Professor med. ved Akademiet i Sorø, hvor han døde 1675.
- 50 *Jens Pedersen Munk*: Ligprædiken over Karen Juul, 1689.
- 51 *Thomas Bartholin*: Epistolarum medicinalium centuria IV, 1667, 507 f. og 564 f.
- 52 Saaledes *Jens Sørensen Nør-Nisum*: En liden Vand-Taffle, 1641.
- 53 *Holger Rørdam*: Apotekervæsenets Oprindelse og Udvikling, særlig i Danmark, 1899.
- 54 *Christopher Heerfordt* døde 1679 som Indehaver af Svane-Apoteket i København.
- 55 Om Stephan Schultetus har nærmere ikke kunnet oplyses.
- 56 *Jens Kjeldsen Riiber*: Ligprædiken over Mette Huitfeldt, 1633.
- 57 *Niels Foss*, f. 1588, var fra 1623 Provsialmedicus i Skaane og tillige Rejse-Medicus for Christian IV.
- 58 *Dankert Lejel* var født i Roskilde ca. 1579 og døde som praktiserende Læge i København 1645.
- 59 Om denne sikkert udenlandske Barberkirurg har nærmere ikke kunnet oplyses.
- 60 *Christen Nielsen Schytte* (1587—1650) var fra 1638 Provsialmedicus i Viborg. (Albert Schütte og Albert Fabritius: Geschlechterbuch der Familie Schütte, Schytte, Schythe, Harburg 1935, 13).
- 61 *Johan Melchior Hupfauff* (1609—50) praktiserede i Lund fra ca. 1637.
- 62 *Peder Vinstrup*: Ligprædiken over Iver Juel, 1650.
- 63 *Axel Garboe*: Kulturhistoriske Studier over Ædelstene. 1915, 254 f.
- 64 *Poul Moth*, f. i Flensborg 1601, † København 1670.
- 65 *Hans Enevoldsen Brochmand*: Ligprædiken over Henrik Lindenov, 1654.
- 66 *Hans Svane*: Ligprædiken over Sidsel Lunge, 1657.
- 66a Dr. med. *Niels Jespersen*. f. 1636 † 1696 i Aalborg (Axel Garboe: Et Doktor-Diplom fra Padova — Fra Himmerland og Kjær Herred (1950), 237).
- 66b Dr. med. *Niels Benzon* til Vaar (1609—74) (D.A.A., 1937, 8).
- 67 *Thomas Bartholin* (1616—80), berømt som Anatom (Lymfekarrenes Udforsker), kgl. Livlæge, Ejer af Hagedstgaard ved Holbæk (Axel Garboe: Thomas Bartholin. Et Bidrag til Natur- og Lægevidenskabens Historie i Danmark i det 17. Aarhundrede, I—II, 1949—50).
- 68 *Anders Bording*: Poetiske Skrifter i tvende Parter, I, 1735, 319.

Adel, Præst og Læge i det 17de Aarhundrede.

- 69 Poul Moth, se Note 64.
- 70 *Christian Fabricius*, f. 1601, praktiserende Læge i København.
- 71 *Christian Ostefeld* (1619—71), Professor med. (Astrid Wentzel: *Christian Ostefeld. Nogle biografiske Oplysninger*, 1937).
- 72 *Henrik v. Møinichen* (f. 1631) havde som ganske ung assisteret Thomas Bartholin ved Efterforskningen af Lymfekarrene. Kgl. Livlæge.
- 73 *Simon Paulli*, f. 1603 i Rostock, † København 1680. Anatom, Botaniker, Læge.
- 74 *Peder Sørensen Bie*: Ligprædiken over Fru Øllegaard Sehested, 1655.
- 75 *Stephan Ram* (1625—58), Provinsialmedikus og Apoteker i Odense.
- 76 *Ludvig Pouch* (1620—81) var fra 1649 Provinsialmedicus i Ribe.
- 77 *Niels Andersen Vandstad*: Ligprædiken over Manderup Brahe, 1671.
- 78 *Thomas Bartholin*: *Carmina*, 1668.
- 79 *Johan Didriksen Bartsvær*: Ligprædiken over Christen Thomesen Sehested, 1658.
- 80 *Thomas Bang*: *Posthumum Virtutum Christianarum et illustrium Theatrum adumbratum, quibus splenduit ... Christianus Thomæ Sehested*, 1657.
- 81 *Peter Bülche* (1609—71) var Livlæge hos Christian IV og Frederik III tilsidst Præsident i København.
- 82 *Jacob Fabricius* (1576—1652), Livlæge hos Christian IV og Frederik III.
- 83 *Jesper Brochmand*: Ligprædiken over Just Høeg, 1647.
- 84 *Matthias Foss*: Ligprædiken over Anna Sehested, 1662.
- 85 *Hans Povlsen Resen*: Ligprædiken over Tyge Kruse, 1629.
- 86 *Thomas Bartholin*: Trøste-Breff til .. Anna Catharina Müllers, 1673.
- 87 *Lauritz Jacobsen (Hindsholm)*: Ligprædiken over Axel Gyldenstjerne, 1653.
- 88 *Hans Mikkelsen*: Ligprædiken over Eiler Bille, 1649.
- 89 *Knud Hansen*: Ligprædiken over Kirsten Reedtz, 1648.
- 90 *Mads Jensen (Medelfar)*: Ligprædiken over Hans Barnekow, 1630.
- 91 Om Kong Ezechias' Sygdom og hans Bøn om Helbredelse læses i 2. Kongernes Bog 20, ff.
- 92 *Michael Henriksen (Tistorph)*: Ligprædiken over Niels Rosenkrantz, 1680.
- 93 *Henrik Frick*: Ligprædiken over Knud Sehested og hans Broder Arildsteen Sehested, 1662.
- 94 *Henrik Frick* var fra 10. Oktober 1659 Sognepræst til Engbjerg og Harboøre.
- 95 *Anders Hartvigsen*: Ligprædiken over Iver Dyre, 1665.

Adel, Præst og Læge i det 17de Aarhundrede.

- 06 **Michael Henriksen (Tistorph):** Ligprædiken over Jørgen Rosenkrantz, 1663.
- 07 **Rasmus Vinding** (1615—84) var fra 1648 Professor i Græsk ved Kbh. Universitet.
- 08 **Axel Garboe:** Thomas Bartholin, II, 1950, 20 f.
- 09 **K. Carøe:** Livkirurg Philip Hacquart og hans Sønner (Personalhistorisk Tidsskrift, 7, V, 1921, 15 f.).
- 100 **Johan Didriksen Bartscher:** Ligprædiken over Peder Juel, 1657, pag. 51.
-



BECK

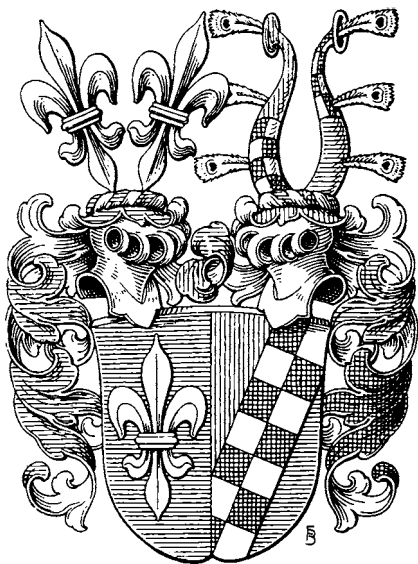

BECK-FRIIS

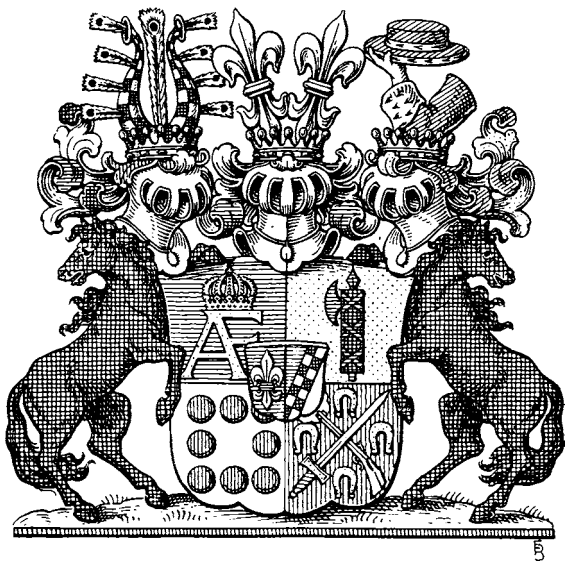

FRIHERRE
BECK-FRIIS

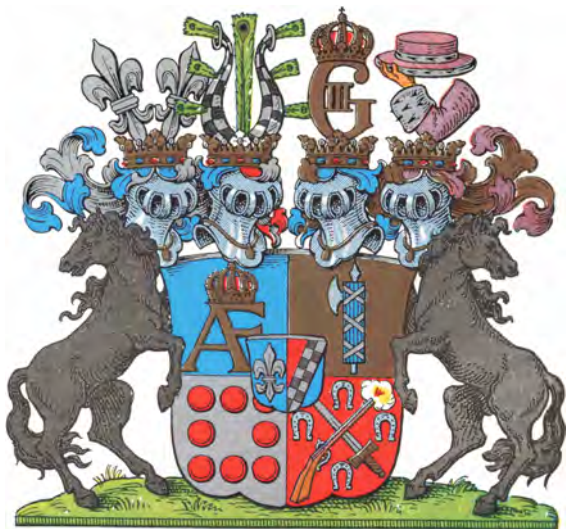

Б

GREVE
BECK-FRIIS

Beck — Beck-Friis.

Af Dr. phil. *Albert Fabritius.*

Den sjællandske uradelige Slægt Beck kan dokumentarisk ikke paavises før 1486, da *Lasse Beck* (Nr. 3) nævnes første Gang. Han erhvervede med sin Hustru Margrete Pedersdatter Ravensberg Førslev Gods, som forblev i Slægtens Besiddelse indtil 1659, da det ved Landsdommer *Lave Beck's* (Nr. 26) Død blev overtaget af hans Enke og hendes anden Mand Rentemester *Steen Hohndorff*. Slægtbøgerne fører vel Slægten endnu to Led længere tilbage, men ingen af disse kan nu paavises i Kilderne, og Vaabenet med det enkle Skjoldemærke, en Sølv Lillie i blaat og paa Hjelmten to udad skraatstillede Lillier, træffes ikke før med den nævnte Lasse Beck. Slægten har Vaabenfællesskab med den gamle jydsk Slægt Juul, men anden Forbindelse mellem disse to Slægter kan ikke paavises. Lasse Beck selv førte dog (1498) et andet Hjelmtegn, nemlig en Lillie mellem to Vesselhorn, hvorved hans Vaaben bliver identisk med det, der førtes af den yngre Skinkel-Slægt; heller ikke her er genealogisk Forbindelse dog paaviselig eller sandsynlig.

Jacob Beck (Nr. 12) til Beldringe mageskiftede 1621 sit Gods mod Gladsakse i Skåne, hvor Slægten forblev og i H. t. Københavnsfredens § 12 anerkendtes som svensk Adel. *Jacob Beck's* Søn *Joackum* (Nr. 18) til Gladsakse, Bosjökloster, Andrarum, Torup og Sandby m. m., var Fader til *Lave Beck* (Nr. 38) til Gladsakse og Andrarum, hvis Sønner *Joachim Beck-Friis* (Nr. 60) og *Corfitz Ludvig Beck-Friis* (Nr. 61) antog de Skaktavl-Friisers Navn og Vaaben ved deres successive Tiltrædelse af Stamhuset Hevringholm; *Corfitz Ludvig Beck-Friis' Søn Joachim* (Nr. 66) ophøjedes 1770 sammen med sine to Brødre i den svenske Priherrestand, og Aaret efter optoges han alene i Grevestanden; 1782 fik han dansk kongelig Bevilling til at sælge Stamhuset Hevringholm, der indbragte godt 105,000 Rdl. (nemlig Hevringholm 34.840 og Tustrup og Essenbæk Ladegaard tilsammen 71.000); for Pengene købte han Fiholm (Jäders socken), der tillige med det 1745 erhvervede Börringekloster (Börring socken) blev

belagt med fideikommissarisk Baand. Da han ikke efterlod Børn, gik Grevskabet Børringekloster m. m. over til hans Brodersøn Hofmarskalken Corfitz Ludvig Greve Beck-Friis (Nr. 79).

Med Henviisning til den følgende Stamtavle skal her meddeles en summarisk Oversigt over Slægtens Forgrening, idet det bemærkes, at denne Oversigt af aføde kun medtager de mandlige Slægtsmedlemmer, som har Afkom, og at den, med Undtagelse af Overhovederne for den grevelige og den friherrelige Slægt, kun medtager femtende Slægtled.

Lasse Beck (Nr. 3) til Førsløv var Fader til Rentemester Jockum (Nr. 4) til Førsløv, hvis Søn Landsdommer Lave (Nr. 5) var Fader til:

A. Jacob (Nr. 12) til Beldringe, hvis Søn Jockum (Nr. 18) til Gladsakse var Fader til Lave (Nr. 38) til Gladsakse, hvis Sønner var svensk Oberstløjtnant Joachim Beck-Friis (Nr. 60) og svensk Major Corfitz Ludvig Beck-Friis (Nr. 61).

B. Rentemester Sivert (Nr. 14) til Førsløv, hvis Sønner var Rentemester Steen (Nr. 21) til Førsløv, der kun efterlod en Datter, og Landkommissær Lave (Nr. 26) til Førsløv og Herlufstrup, med hvis Søn Jørgen (Nr. 52) til Næsbyholm Slægtens danske Linie uddøde 1744.

Major Corfitz Ludvig Beck-Friis (Nr. 61) til Stamhuset Hevringholm var Fader til Rigsraad Greve Joachim (Nr. 66) og til Generalmajor Friherre Corfitz (Nr. 67), hvis Søn Greve Corfitz Ludvig (Nr. 79) var Fader til Greve Corfitz (Nr. 91). Hans Sønner var:

A. Kabinetsskammerherre Greve Corfitz Augustin (Nr. 96), Fader til

1. Greve Corfitz Christian (Nr. 103), hvis Sønner var:

a. Hofjægermester Greve Corfitz Hans (Nr. 122) hvis Sønner er den nuværende Besidder af Børringekloster Greve Corfitz Ludvig Sixten (Nr. 142) og Kaptajn Friherre Sigvard (Nr. 144).

b. Kommandør Friherre Lave (Nr. 123).

c. 1. Kancellisekretær Friherre Jochum (Nr. 124) og d. Ambassadøren i København Friherre Hans (Nr. 125).

2. Herredshøvding Friherre Lave (Nr. 106), hvis Sønner var Civilingeniør Friherre Christian (Nr. 126), Arkitekt Friherre Jacob (Nr. 127), Major Friherre Eugen (Nr. 130), Raadmand Friherre Ante (Nr. 131) og 1. Stadsfoged Friherre Olof (Nr. 132).

B. Hofmarskal Friherre Joachim (Nr. 98), Fader til

1. Friherre Carl-Joachim (Nr. 115) til Fideikommiss-

godset Harg, hvis Sønner er den nuværende Besidder af Harg Friherre Carl (Nr. 135): Ritmester Friherre Jockum (Nr. 136) og Ambassadøren Friherre Johan (Nr. 137).

2. Øverste Kammerjunker Friherre Johan (Nr. 118), hvis Søn er Friherre Sigward (Nr. 141) til Söderö.

Oberstløjtnant Joachim Beck (Nr. 60) fik 8 Maj 1733 Patent paa Navnet Beck-Friis og følgende Vaaben: Skjoldet delt, 1^o en Sølv Lillie i blaat (Beck); 2^o skraadelt fra venstre i rødt og blaat ved en af sort og Sølv toradskaktavlet Bjælke (Friis). — To Hjelme: I 2 udad skraatstillede Sølv Lilier, II et af rødt og Skaktavl og et af Skaktavl og blaat delt Vesselhorn, hvert besat med 3 Paafjer.

Major Corfitz Ludvig Beck fik 4 Aug. 1741 Patent paa Navnet Beck-Friis og det dertil svarende Vaaben, som beskrevet ovenfor.

Rigsraad Joachim Beck-Friis, Oberst Corfitz Beck-Friis og Kaptajn Johan Beck-Friis ophøjedes 11 December 1770 i svensk Friherrestand med følgende Vaaben: Skjoldet firdelt med Hjerteskjold delt af blaat, hvori en opretstaaende Sølv Lillie (Beck) og delt i blaat og rødt ved en af Sølv og sort toradskaktavlet Bjælke (Friis); 1^o et sammenskrevet Guld AF under en Guld kongelig Krone i blaat; 2^o en opretstaaende blaa romersk Fasces i Guld; 3^o 8 røde Kugler, (3,2,3) i Sølv (Stael von Holstein); 4^o en mod højre Hjørne skraatstillet løsnat Karabin krydslagt med et Sølv Sværd med Guldfæste, paa hver Side ledsaget af ialt 4 naturligtfarvede Hesteko i rødt (Skogh). 3 kronede Hjelme I, II, III: I Beck II en oprejst Paafuglefjer mellem to af Sølv og sort torad skaktavlede Vesselhorn, hvert besat med 3 Paafuglefjer (Friis); III en mod højre vendt purpurklædt, hermelinsbræmmet Arm holdende en hermelinsbræmmet purpur Hat (Rigsraadsværdigheden) Skjoldholdere: to udadseende sorte Heste.

Rigsraad Joachim Friherre Beck-Friis ophøjedes 15 Oktober 1771 i svensk Grevestand med følgende Vaaben: Skjoldet firdelt med delt Hjerteskjold, a: en opretstaaende Sølv Lillie i blaat, b: skraadelt fra venstre i rødt og blaat ved en sort og Sølv toradskaktavlet Bjælke med 7 Tavler i hver Række; 1^o et sammenkrevet Guld AF under en Guld kongelig Krone i blaat; 2^o en opretstaaende mod højre vendt romersk Fasces, Øksen af Staal, Knippet blaat med Sølvbandler i Guld; 3^o 8 langs Randen anbragte røde Kugler (3,2,3) i Sølv; 4^o en mod venstre Hjørne skraatstillet løsnat Karabin krydslagt med et Sølv Sværd med Guld Fæste, paa hver Side ledsaget af ialt 4 naturligtfarvede Hesteko, i rødt. — 4 grevekronede Hjelme: III, I, II, IV: I en oprejst Paafuglefjer mellem to af Sølv og sort toradskaktavlede Vesselhorn, hvert besat med 3 Paafuglefjer; II et Guld G. III under en

Beck — Beck-Friis.

Guld kongelig Krone; III 2 skraat udad stillede Sølv Lillier; IV en mod højre vendt purpurklædt, hermelinsbræmmet Arm, holdende en hermelinsbræmmet purpur Hat. Skjoldholdere: 2 tilbageende sorte Heste. Det først under 9 Oktober 1791 udfærdigede Patent omfattede tillige hans Brodersøn, daværende Kammerherre hos Dronningen Corfitz Friherre Beck-Friis.

Første Slægtled.

1. a. **Lave Beck** — kendes kun fra Slægtbogsangivelser. G. m. **Kirsten Hansdatter Skave**. — Søn:

Andet Slægtled.

2. a. **Jochum Beck** — kendes kun fra Slægtbogsangivelser. G. m. **Vibeke Brostrup**. — Søn:

Tredje Slægtled.

3. a. **Lasse Beck** til Førlev (Ø. Flakkebjerg Hrd.) — nævnes 1486 som Hofsinde og laa da i Borgeleje med 3 Heste paa Torup Slot i Jylland, var 1493 Forstander for St. Jørgens Kloster i Slagelse, gennemgik 1498 sammen med Poul Laxmand m. fl. i Kancelliet paa Københavns Slot Førlev Kirkes Messebøger for at opstille en Liste over Kirkens Jordskyld, forseglede 1501 til Vitterlighed. — G. m. **Margrethe Pedersdatter Ravensberg** (F.: Peder Mogensen R. til Førlev) † 1536, begr. Gaunø Slotskapel (Ligsten) (D.A.A. 1910, 353). Søn:

Fjerde Slægtled.

4. a. **Jochum Beck** til Førlev og Oregaard (V. Flakkebjerg Hrd.) (1566), samt Utterslevgaard (1542) — † 1572, mellem 28 Juni og 14 Dec., begr. i Førlev K. Ligsten med senere Angivelse af Dødsdatoen til 25 Jan.) — 1518 immatrikuleret ved Kbh. Universitet, var 1530 Kannik i Roskilde, deltog 1537 i Mødet i Halmstad, var s. A. i Nov. Rentemester, fik 1539 (10 Nov.) Brev paa et Vikarie i Kalundborg, 1539—67 forlenet med Risby Birk, som han 1542 (25 Juli) fik Tilladelse til at indløse fra Jacob Hardenbergs Arvinger, fik 1542 (6 Dec.) med sin Hustru Livsbrev paa Søholm ved Utterslev, 1544 (27 April) — 1547 forlenet med Gaunø Kloster, fik 1544 (28 Sept.) fri Birkeret for Førlev, afgaaet som Rentemester omkr. 1 Okt. 1547, 1557 (Juni) paany Ren-

temester, 1558—† forlenet med Everdrup og Vendslev, 1563—† tillige med Djursløv og 1568 med Munkeliv Kloster 1559 (20 Maj) med St. Annæ Alters Gods i Roskilde. J. B. karakteriseres som en dygtig Embedsmand, Organisator og Finansmand. — G. 1522 m. A n n e Jacobsdatter Ravensberg til Beldringe (Baarse Hrd.) (F.: Hr. Jacob Jepsen R. og 1. Hustru Dorte Christophersdatter Basse), † 23 Juni 1573, begr. Førsløv K. (D.A.A. 1910, 352). — 7 Børn: Femte Slægtled, Nr. 5—11.

Femte Slægtled.

Rentemester Jockum Becks Børn med Anne Ravensberg (se Nr. 4):

5. a. L a v e til Førsløv og Beldringe, samt Havrelykke (Fuglse Hrd., oprettet 1593) og Olstrup (Hammer Hrd., 1596) —, f. 1530 † 14 Maj 1607, begr. Førsløv K. — 1542 immatrik. i Wittenberg, var 1557 Kannik i Roskilde, førte 1563 Stalddrengs Fanen ved Halmstad, 1565 Proviantmester og s. A. (10 April) forlenet med Risø (Sømme hrd.), tjente 1566 til Søs, 1571 (25 Juni)—1572 og 1590—1605 (3 Jan.) Landsdommer i Sjælland, 1572—73 Lensmand paa Roskildegaard, forseglede 1580 Hyldingen, var 1585 sammen med Henrik Brahe og Arild Huitfeldt paa Gotland for at holde Retterting, 1591 forlenet med 50 Gaarde i Tudse Hrd., 1592—1605 Lensmand paa Ringsted Kloster, 1596 nærværende ved Kroningen. — Skænkede sammen med sin 2. Hustru Altertavler til Præstø og Beldringe Kirker og 1603 en Klokke til Beldringe Kirke. 1614 stredes Børnene om Arven efter ham. Han var en velbegavet Mand, der beskæftigede sig med Kobberstik, og hans Navn var endnu 1755 bevaret i Folkemunde i Rimet: Lave Beck var ingen Giæk, han raade godt for Kongens Pengesæk. — G. 1^o m. K i r s t e n Huitfeldt (F.: DRR Christopher H. og Øllegaard Trolle), f. 22 Juli 1544 paa Bergenshus † 24 Juli 1563, begr. Roskilde Domk.; 2^o m. A g a t h e Grubbe (F.: Sivert G. til Lystrup og Mette Ulfeldt), f. 1533 † 5 Jan. 1623, begr. i Førsløv K. (D.A.A. 1949, 55 og 1895, 169). Ligsten over L. B. og Agathe Grubbe i Førsløv K. — 6 Børn: Sjette Slægtled, Nr. 12—17.
6. b. A l b e r t til Beldringe og Olstrup (1596), — † tidligst 1597. — 1557 immatr. i Wittenberg, 1561 (sidst paa Aaret) i Orléans, var 1563 Skibshovedsmand og blev sammen med Jacob Brockenhuus fanget i Kampen ved Bornholm, var endnu 1570 i svensk Fangenskab, forseglede 1580 Hyldingen. Maa have været en ivrig Jæger, da han hyppigt kom ind paa Kongens Vildtbane og 1585

- idømtes en Bøde paa 100 Mark for ulovlig Jagt. 1588 tilsagt til Kongens Begravelse. — G. m. **K a r e n P e d e r s d a t t e r G a l t** (F.: Peder Ebbesen G. og Ingeborg Gjordsdatter Drefeld), f. 24 Aug. 1541 † 1587, begr. 9 April i Beldringe K. (D.A.A. 1893, 179). — Uden Børn. (Med Maren Andersdatter havde han en Datter, Anne, som blev begravet 18 Jan. 1651, 64 Aar gl., i Hasle K.).
7. c. **M a r g r e t h e**, levede 1564 (23 Febr.), da hendes Mand fik Brev paa Rugaard paa 20 Aar; g. m. **P a l l e U l f e l d t** til Haldager (F.: Christopher Pallesen U. og 1. Hustru Margrethe Daa) † 1571. (Han g. 2^o m. Margrethe Brockenhuus, levede 1572) (D.A.A. 1923, 516).
8. d. **S o p h i e** til Strandet (Fjends Hrd.) (1600) — levede vistnok endnu 1612 (22 Okt.); g. m. **E r i k V e s t e n i** til Hagedst og Søbygaard (Gern Hrd.) (F.: Laurids V. og Dorth Ulfeldt) † før 19 Sept. 1599. (D.A.A. 1932, 186).
9. e. **D o r t e** — g. m. **C l a u s H u i t f e l d t** til Krumstrup (F.: Otte Clausen H. og Barbara Eriksdatter Blaa) † 2 Okt. 1590 paa Bramslykke, begr. 15 Okt. i Sakskebøing K. (D.A.A. 1949, 54).
10. f. **K i r s t e n**, f. 22 Nov. 1537 paa Førslev † 30 Nov. 1598 paa Snedinge, begr. 22 Marts i Ørslev K.; g. 1559 (omkr. 20 Aug.) i Kbh. (Kongen gjorde Brylluppet i Anledning af sin Kroning) m. **J ø r g e n D a a** til Snedinge, Vollerup og Dansted (F.: Erik D. og Ingerd Present), f. 11 Nov. 1532 paa Vollerup † paa Snedinge 1598, begr. i Ørslev K. s. D. som Hustruen (D.A.A. 1944, 15).
11. g. **V i b e k e** til Bækkeskov (Baarse Hrd.), levede endnu 1609 (3 Nov.); g. m. **T ø n n e G a l d e** til Aaby og Nygaard (F.: Hr. Gude G. og Berete Tønnesdatter Vifert), var † 1571 (han g. 1^o m. Abalone Lunge) (D.A.A. 1893, 151). — Fru Vibeke lod 1606 lægge Sten over sin Datter Eline Galde i Everdrup K.

Sjette Slægtled.

Landsdommer Lave Becks Børn (se Nr. 5):

af 1. Ægteskab med Kirsten Huitfeldt:

12. a. **J a c o b** til Beldringe (1621, 9 Juni mageskiftet til Kronen mod) Gladsakse, til Bosjökloster og Vapnö — † 1622, før 22 Marts. — 1580 immatr. i Wittenberg, 1582 til Jena, 1592 Hofjunker, 1597—1602 i Kancelliet, var 1597 med Kongen i Tyskland, 1598—1608 forlenet med Varberg, 1608—12 med Helne Kirke, forseglede Hyldingen 1608, 1610 Underadmiral, 1612 Admiral, 1612

—13 forlenet med Frosta Hrd., 1613 med Ahrensburg paa Øsel. Skænkede Prædikestolen i Beldringe K. — G. 28 Marts 1603 paa Varberg i Kongens Nærværelse m. Helle Marsvin til Vapnö (F.: DRR Jørgen M. og Karen Gyldenstjerne), f. 14 Juli 1566 paa Helsingborg † 2 Maj 1637 vistnok paa Vapnö (g. 1^o 1588 m. Axel Urup til Vapnö, 1564—1601; 3^o før 22 Maj 1626 m. Hofmester hos Hertugen af Kurland, Oberst Mathias von der Recke † 1638) (D.A.A. 1904, 277). — Hun blev 1626 tiltalt for at have giftet sig uden at skifte med J. Becks Arvinger. — 3 Børn: Syvende Slægtled I, Nr. 18—20.

13. b. **Kirsten** til Olstrup † tidligst 1625; g. 30 Aug. 1584 i Roskilde m. Norges Riges Kansler Johan Venstermand til Stadager (F.: Jørgen V.) † i Juni 1587, begr. 12 Juli i Olstrup K. (D.A.A. 1927, 95).

af 2. Ægteskab m. Agathe Grubbe:

- X14. c. **Sivert** til Førslev, Vibygaard (Ramsø Hrd.) og Taagerød (Bjevverskov Hrd.), — f. 18 Okt. 1566 paa Roskilde Bispegaard † 2 Jan. 1623 i Kbh., bisat 16 Jan. (N), begr. i Førslev K., 1892 nedsat paa Kgd. — 1580 udenlands, immatr. i Wittenberg, Leipzig og Jena, hjem 1588, kom 1589 i Kancelliet, 1590 Sekretær, fik 1594 (3 Juni) Brev paa et Prælaturo ved Aarhus Domkirke, 1595 sendt til Ribe for at paaminde Anders Sørensen Vedel om at aflevere sine Samlinger til Niels Krag, 1596 (16 Okt.) Rentemester, 1599—† forlenet med Giske Len, 1608 Kannik i Roskilde. — Skænkede Førslev Kirke til Malmstager. — G. 5 Sept. 1602 i Kbh. m. **Lisbeth Bille** til Herlufstrup (1651), Näsbyholm, Vandås, Klaberup og Frenderup (F.: Landsdommer Steen B. og Kirsten Lindenov), f. 14 April 1576 paa Herrisvad Kloster † 11 April 1656 paa Taagerød, begr. Førslev K., 1892 nedsat paa Kgd. (D.A.A. 1890, 87). — 8 Børn: Syvende Slægtled II, Nr 21—28.
15. d. **Mette** til Havrelykke, f. 1571 † 1630, begr. 2 Jan. 1631; g. m. **Erik Bille** til Kjærsgaard og Havlækkegaard (F.: Steen B. til Kjærsgaard og Helvig Ulfeldt), f. 1561 † 26 Juni 1641. (Han g. 1^o 1591 m. Magdalene Emmiksen † 1598) (D.A.A. 1890, 81).
- X16. e. **Jochum**, f. 1572 † før 29 Aug. 1614, da der var Strid om Arven efter ham og Faderen. — Gik 1586 i Sorø Skole. Fik 1608, 12 Juni, Lage Urne beskikket som Værge, da han paa Grund af Svaghed ikke kunde deltage i Faderens Skifte.
- X17. f. **Johan**, f. 1579 † 16 Jan. 1600 paa Ringsted Kloster, begr. St. Bendts K. (Ligsten). — Gik 1586 i Sorø Skole.

Syvende Slægtled.

I.

Admiral Jacob Becks Børn med Helle Marsvin
(se Nr. 12):

18. a. **J o h a n n** til Gladsakse, Bosjökloster (—1658), Andrarum, Torup (—1647), Sandby samt Høgholt (Horns Hrd.) (1638) — f. ca. 1604 † 1682 i stor Fattigdom paa Andrarum efter 5 Maj, da han gjorde Testamente, begr. 18 Aug. 1711 i Andrarum K., 29 Aar efter sin Død. — 1622 immatr. i Leyden, 1627 Hofjunker, 1632—34 Lensmand paa Kbh. Slot, 1634 i Stavanger, s. A. paa Bøvling, 1638 Krigskommissær, 1639—42 forlenet med Kristiansstad, 1643 med Silkeborg, som 1649 fratoges ham, da man ikke ansaa ham for vederhæftig. Havde 1637 faaet Privilegium paa Allunværkerne ved Andrarum, men blev, skønt Ejer af over 3000 Td. Htk., ruineret i Løbet af faa Aar ved sin industrielle Virksomhed. — G. 1^o 19 Juli 1629 i Malmö m. **E l s e** Grubbe til Hofdal (F.: Sivert G. og Hilleborg G.), f. 12 Jan. 1613 paa Malmöhus † 11 Maj 1631 paa Bosjökloster i Barselseng, begr. i Bara K.; 2^o 30 Juni 1633 i Kbh. (V.F.) (Ægteskabskontrakt 3 Juni) m. **E l s e** Friis (F.: DR Kansler Christian P. og Barbara Witttrup), f. 1615 † kort efter Juleaften 1689, begr. 18 Aug. 1711 i Andrarum K. (D.A.A. 1942, 93). — 13 Børn: Ottende Slægtled I, Nr. 29—41.
19. b. **J o h a n n** † som Barn.
20. c. **A n n e** til Vapnö —, f. 1 Nov. 1607 paa Varberg † 13 April 1697 paa Ingelstad; g. 25 Aug. 1633 i Kbh. m. **C h r i s t i a n** Bülow til Ingelstad (F.: Joachim B. og Else Grubbe), f. 13 Dec. 1607 † 16 Sept. 1643 paa Ingelstad, begr. i Ystad.

II.

Rentemester Sivert Becks Børn med Lisbet
Bille (se Nr. 14):

21. a. **S t e e n** til Førslev, Vibygaard, Taagerød (1623) og Vandås —, f. 8 Dec. 1603 i Kbh. † 30 Sept. 1648 sst., begr. Førslev K., 1892 nedsat paa Kgd. — 1627 Kammerjunker, fik 1628 Brev paa et Præpositur og Kannikedømme ved Lunds Domkirke, 1628 Rentemester, 1633—41 Lensmand paa Bakke Kloster i Norge, 1641 Lensmand paa Herrisvad Kloster. — G. (efter 29 Marts 1634) m. **I d e** Lindenov til Vraa (Kær Hrd.) og Gettrup (Kær Hrd.) (F.: Hr. Hans Johansen L. den Rige og 2. Hustru Lisbet Sophie Rantzau) † ved Mikkelsdag

(29 Sept.) 1674. (D.A.A. 1902, 280). — 4 Børn: Ottende Slægtled II, Nr. 42—45.

22. b. J o c k u m † lille, maaske den Søn, der blev begr. i Kbh. 2 Jan. 1607.
23. c. A n n e til Herlufstrup (1656) † 1680. — Fik 1639, 9 Marts Bev. til at være sin egen Væрге.
24. d. M a r g r e t h e til Taagerød og Næsbyholm —, f. 1608 † 13 Sept. 1679, 71 Aar, 3 Uger gl., begr. Gersløf K. — Fik 1639, 9 Marts Bev. til at være sin egen Væрге, stod 8 Marts 1646 (da ugift) Fadder i Køge; g. m. A r i l d Svave til Lærkesholm og Næsbyholm (F.: Jørgen Svave og Maren Mormand), f. 17 Dec. 1633 paa Svavesholm † 3 April 1689, begr. Ørkellunga K. (Han g. 2^o m. Lisbeth Sophie Bille, sl. Børge Rosenkrantz's). (D.A.A. 1926, 66).
25. e. L i s b e t til Taagerød —, † 1653, Skifte holden 1655. — Fik 1639, 9 Marts Bev. til at være sin egen Væрге; g. ca. 1640 m. Hr. T a g e Andersen Thott til Sierköbing, Duege og Egede (F: Anders T. til Sierköbing og 1. Hustru Lisbet Rosenkrantz), † 1643 i Kbh., bisat 6 Febr. i Helliggøjst K. (Han g. 1^o 1610 m. Clara Sparre † 1636) (D.A.A. 1900, 438).
- X-26. f. L a v e til Førslev og Herlufstrup —, f. 1614 i Kbh., † 23 Maj 1659 sst., begr. i Førslev K., 1892 nedsat paa Kgd. — 1633 (8 Sept.) immatr. i Leiden, 1635 i Leipzig, 1638 atter udenlands, paany immatr. i Leiden 1640 (9 Jan.), 1641—46 Sekretær i Kancelliet, 1646 Landsdommer i Lolland Falster og forlenet med Hovgaard, 1649 Landkommissær i Sjælland, 1658 beordret til at ledsage den svenske Hær ud af Landet. — G. 9 Maj 1647 i Kbh. (V.F.) m. M a r g r e t h e Grubbe (F.: Jørgen G. til Tostrup og 2. Hustru Lene Rud), f. 3 Juni 1628 (1629?) paa Vedbygaard † 18 April 1696 i Kbh. (B), begr. Førslev K. (Han g. 2^o 1661 m. Rentemester Steen Hohndorff til Rønneholm og Førslev, 1625—87) (D.A.A. 1895, 168). — 8 Børn: Ottende Slægtled III, Nr. 46—53.
- X-27. g. J o c k u m til Vandås —, f. 2 Jan. 1616 i Kbh. † 17 Juli 1639 paa Taagerød, begr. i Førslev K., 1892 nedsat paa Kgd. — 1634 (1 Nov.) immatr. i Leiden. — Ugift.
- X-28. h. J o h a n til Næsbyholm —, f. 11 Maj 1619 i Kbh. † 4 Dec. 1644 i Malmö, bisat 23 Dec. i Kbh. (V.F.), begr. Førslev K., 1892 nedsat paa Kgd. — Studerede 1635 i Leiden, 1640 Sekretær i Kancelliet. — Ugift.

Ottende Slægtled.

I.

Jochum Becks Børn (se Nr. 18):*af 1. Ægteskab med Else Grubbe:*

29. a. **Hilleborg**, f. 11 (18) Juli 1630 paa Bosjökloster † 1645.
 30. b. **Jacob**, f. 11 Maj 1631 paa Bosjökloster † s. D., begr. sammen med Moderen.

af 2. Ægteskab med Else Friis:

31. c. **Else**, levede endnu 1703, 22 Aug., da Døden nær, begr. 18 Aug. 1711 i Andrarum K.
 X32. d. **Christen**, levede 1684, men var død 1687. — Var 1662 i Italien og meddelte da 3 Juli hjem, at han var engageret i spansk Tjeneste og paa Vej til Spanien, skrev 7 Dec. 1676 fra Amsterdam, at han i 15 Aar havde tjent sig op fra Musketer til Oberst i spansk Tjeneste.
 33. e. **Jacob** til Andrarum og Torup — levede endnu ugift 17 Okt. 1696, begr. 18 Aug. 1711 i Andrarum K.
 34. f. **Helle Barbara** † som Barn.
 35. g. **Sigvard** — 1665, 4 Nov. skrev Broderen Christen (Nr. 32) fra Madrid og kondolerede Moderen i Anledning af Sigvards Død.
 36. h. **Johan** † som Barn.
 37. i. **Barbara Elisabeth** † som Barn
 38. k. **Lave** til Gladsakse og Andrarum — † 1710 i Stockholm af Pest og i stor Fattigdom. Kavalér hos Kong Carl XI. — G. 1678 m. **Leonore Sophie** Grevinde Ulfeld (F.: Rigshofmester Corfitz U. og Leonore Christine), f. 1647 i Haag † 15 Aug. 1698. Berømt for sin ualmindelige Skønhed. (D.A.A. 1923, 532). — 8 Børn: Niende Slægtled, Nr. 54—61.
 39. l. **Barbara Hilleborg** † 1715 paa Andrarum; g. 1968 m. svensk Major **Anton Johan Mormand** til Esperöd og Gedsholm (F.: Hak M. til Esperöd og Maren Anthon-Johansdatter von Nieroth), f. 1672 paa Esperöd † 3 Dec. 1737 paa Gjedsholm (han g. 2^o 1716 m. **Marie Sophie Rosenkrantz**, sl. Eiler Holcks til Gjedsholm † 1718; 3^o 1719 m. **Maria Christina Cederkrantz**, 1698—1746). (D.A.A. 1904, 311).
 40. m. **Anna** † som Barn.
 41. n. **Frederik** † som Barn.

II.

**Rentemester Steen Becks Børn med Ide
Lindenov (se Nr. 21):**

- 42. a. S i v e r t † udenlands.
- 43. b. L i s b e t † ugift.
- 44. c. M a r g r e t h e, f. 15 Nov. 1642 i Kbh. † 18 Maj 1644, begr. Førslev K., 1892 nedsat paa Kgd.
- 45. d. K i r s t e n til Vraa (Kær Hrd) (1674), Gettrup (Kær Hrd) (1674), Ganderup (Kær Hrd) (1689), Hejselt (Dronninglund Hrd) (1689). Langholt (Kær Hrd) (1689—91), Sdr. Elkær (Kær Hrd.) (1689), Ellinggaard (Horns Hrd) (1695) og Hedeas (Horns Hrd) (1700), Medejær af Lengsholm (Horns Hrd.) (1708)—, f. 13 Maj 1644 i Kbh. † 14 Juni 1719 paa Vraa, begr. 6 Juli i Ajstrup K.; g. 28 Nov. 1666 paa Vraa m. F r e d e r i k Rodsteen til Lengsholm og Aas (F.: Knud R. til Lengsholm og Else Vind), f. 1639 † 10 April 1674, begr. i Ajstrup K. (D.A.A., 1911, 397).

III.

**Landkommissær Lave Becks Børn med
Margrethe Grubbe (se Nr. 26):**

- 46. a. R e g i t z e, f. 1648, døbt 24 Marts i Tirstrup K. † . . . ; g. 10 Aug. 1670 i Kbh. m. J ø r g e n Bille til Dybæk og Havrelykke (F.: Lage B. til Kjærsgaard og Pernille Marsvin). (D.A.A. 1890, 82).
- 47. b. S i v e r t S t e e n, f. Pinsenat (13 Maj) 1649 † 21 Juli 1654 paa Førslev, begr. Førslev K., 1892 nedsat paa Kgd.
- 48. c. L e n e M a r g r e t e; g. m. J ø r g e n C h r i s t o p h von Finecke.
- 49. d. L i s b e t.
- 50. e. A l e x a n d e r, f. 30 Sept. 1653 paa Førslev † 30 Juni 1655, begr. Førslev K., 1892 nedsat paa Kgd.
- 51. f. A g a t h e K i r s t i n e, f. 1655 † 1691; g. 1683 (Til-ladelse 1 Dec.) m. O t t e Arenfeldt til Knivholt, Bangsbo, Lerbæk og Skaarupgaard (F.: Niels A. til Ullerup og Karen Dyre), f. 1639 † 10 Juni 1720, begr. i Aasted K. (Han g. 2^o m. Johanne Below, 1653—1702) (D.A.A. 1893, 22).
- 52. g. J ø r g e n til Næsbyholm † 15 Febr. 1744.
- 53. h. K n u d † faldet 4 Dec. 1676 i Slaget ved Lund. — Skal have været Kornet.

Niende Slægtled.

**Lave Becks Børn med Leonore Sophie
Grevinde Ulfeld (se Nr. 38):**

54. a. Hille Barbara † lille.
 55. b. Else † lille.
 56. c. Hedevig Ulrikke † lille.
 57. d. Else † lille.
 58. e. Marie Christine † lille.
 59. f. Elisabeth, f. 22 Febr. 1682 † efter 17 Aug. 1753, inden 1755. — Blev en Tid opfostret hos Mormoderen Leonore Christine i Maribo Kloster; g. 1^o kort efter 7 Febr. 1703 med Brugspatron og Guvernementsfiskal Paul Linnell † før 12 Dec. 1709; 2^o 20 April 1725 m. Kammerraad Christoph Martin von Zeschen til Gussaröd † kort før 20 April 1745. — Hendes Ægteskab med Linnell foraarsagede stor Splid i Familien.
60. g. Joachim Beck-Friis til Stamhuset Hevringholm (med Essenbæk Ladegaard og Tustrup, Sønder Hald Hrd) (1731), samt til Torup og Bosjökloster (1735, tilbagegivet af Corfitz Ulfelds sekvestrede svenske Gods) —, f. 1684 i Skåne † 7 Maj 1741 paa Torup. — 1704 (11 Jan.) Kornet ved Skånska Tremänningskavalleri Rgmt, 1709 (8 Nov.) Løjtnant, 1711 (3 Marts) Ritmester, 1714 (7 April) kar. Oberstlt., s. A. (29 Sept.) Afsked. 1723 introduceret paa Det svenske Ridderhus, **Erholdt 8 Maj 1733 dansk Patent paa Navnet Beck-Friis og det dertil svarende Vaaben.** G. 26 Juni 1724 m. Anna Maria Delphin (F.: Hans D.) † 5 Dec. 1754 paa Vester Torup, begr. 20 Dec. (hun g. 1^o m. Inspektør Esbiörn). — 1 Datter: Tiende Slægtled I, Nr. 62.
61. h. Corfitz Ludvig Beck-Friis til Stamhuset Hevringholm (1741), Glimminge og Bosjökloster —, f. 25 Aug. 1685 paa Andrarum † 17 Dec. 1761 paa Bosjökloster. — 1701 i militær Tjeneste, 1704 (16 Maj) Pændrik ved Dronningens Livrgmt. t. F., 1708 (4 Marts) Kornet ved Livrgmt. Dragoner, s. A. (Aug.) Løjtnant, fanget 1709 (29 Juni) i Slaget ved Poltava og ført til Sibirien, 1722 (26 Juni) kar. Kaptajn, 1723 (27 Aug.) Major i Södra Skånska Kavallerirgmt., s. A. introduceret paa Ridderhuset, **Erholdt 4 Aug. 1741 dansk Patent paa Navnet Beck-Friis og det dertil svarende Vaaben.** (S. Sv. 3). — G. 1716 i Sibirien m. Maria Sophia Skogh (F.: Oberstløjtnant Claes Johan S. og Margareta Elisabeth Armfelt), f. 29 Sept. 1694 † 26 Juli 1760. (Hun g. 1^o 1713 i Solikamsk, Sibirien, m. 1. Kornet Hans Cederholm von Schmalensee † 1715). Begge begr. paa Børringe Kgd. — 15 Børn: Tiende Slægtled II, Nr. 63—77.

Tiende Slægtled.

I.

**Oberstløjtnant Joachim Beck-Friis' Datter
Anna Maria Hansdotter Delphin (se Nr. 60):**

62. a. Marie Sophie til Torup —, f. 19 Juli 1723 † 21 April 1783 paa Torup, begr. 23 Maj; g. 8 Okt. 1741 paa Torup m. Overceremonimester Hakvin Tholin, Friherre Stjernblad til Stora Markie Fideikommiss og Torup (F.: Købmand Hack Persson T. og 3. Hustru Maria Hegardt), f. 7 Dec. 1703 i Karlshamn † 13 Nov. 1780.

II.

**Major Corfitz Ludvig Beck-Friis' Børn med
Maria Sophia Skogh (se Nr. 61):**

63. a. Eleonore Beck, f. 1717 † s. A.
64. b. Carl Beck, f. 1718 † s. A.
65. c. Lave Beck, f. 14 Juli 1720 i Sibirien † 1723 paa Torup, bisat i April i Ravlunda K., begr. 24 April i Andrarum K.
66. d. Joachim Greve Beck-Friis til Stamhuset Hevringholm (1761—82), til Börringekloster (1745), og Fiholm (Erstatningskøb for Stamhuset) samt Glimminge —, f. 18 Juli 1722 i Stockholm † 3 Aug. 1797 paa Börringekloster, begr. 25 Aug. i Jäders K., — 1735 (11 Febr.) immatr. i Lund, 1740 (1 April) Auskultant i Göta Hovrätt, 1741 Ekstra-Notarie ved samme, 1743 Vice-Herredshøvding, 1744 (13 April) tjenstg. Kammerherre hos Kong Frederik I, 1754 (9 Maj) Assessor i Göta Hovrätt, 1757 (8 Marts) Hofretsraad, 1761 (11 Aug.) Revisionssekretær, 1763 (11 April) Landshøvding i Kronobergs län, 1769 (27 Maj) Rigsraad, 1770 (26 Nov.) Serafimeridder, 1770 (11 Dec.) ophøjet i svensk Friherrestand, s. D. Ordførende i Barnhusdirektionen, 1771 (9 Jan.) Ordførende for de deputerede ang. Civilstatens Pensionskasse, 1771 (15 Okt.) ophøjet i svensk Grevestand, 1772 (12 Maj) entlediget som Rigsraad, 22 Aug. paany udnævnt, 1773 (29 Marts) Chef for Hospitalsvæsenet, 1788 Medlem af Serafimerordens Gillet, 1789 Medlem af den tilforordnede Regering, 1790 ligesaa, 1789 (15 Maj) Medlem af Rikets almäna ärenders beredning, s. D. Afsked som Rigsraad, 1793 (19 April) Afsked fra Rikets allm. ärenders beredning (S.N.2). — G. 28 Maj 1745 m. Wilhelmina Friherreinde Staël von Holstein (F.: Oberst Otto Vilhelm Friherre St. v. H. og Elisabeth Friherreinde Stuart), f. 5 Sept.

- 1725 † 22 Juli 1786 i Stockholm, bisat i Riddarholms K., begr. i Jäders K. — 1 Søn: Ellefte Slægtled I, Nr. 78.
67. e. **C o r f i t z** Ludvig Friherre Beck-Friis til Bosjökloster —, f. 4 Nov. 1724 i Stockholm † 12 Maj 1798 paa Bosjökloster. — 1742 (29 Aug.) Volontør ved Jämtlands Rgmt., s. A. (26 Sept.) Sergeant, 1743 (23 April) Livdrabant, 1745 (1 April) Fændrik ved Livgarden, 1749 (2 Maj) Løjtnant, deltog 1757—60 i Krigen i Pommern, 1758 (17 Juli) Stabskaptajn, 1759 (23 Febr.) virkl. Kaptajn og Kompagnichef, 1763 (18 Jan.) Oberst og Kommandant i Kalmar, 1765 (15 Febr.) Kommandant i Landskrona, **1770 (11 Dec.) ophøjet i svensk Friherrestand**, 1776 (14 Febr.) Generalmajor, 1790 Afsked. — Foresloges 1771 til Rigsraad, men frabad sig Værdigheden. (S.Sv.2). — G. 22 Maj 1766 paa Torup m. M a r r i a Friherreinde Stjernblad (F.: Overceremonimester Hakvin Tholijn, Friherre S. og Marie Sophie Beck-Friis, Nr. 62), f. 6 Juni 1747 † 25 Nov. 1819. Begge begr. paa Börringe Kgd. — 5 Børn: Ellefte Slægtled II, Nr. 79-83.
68. f. **E l e o n o r a** Sophie Beck-Friis, f. 19 April 1726 paa Øster Torup, døbt Ravlunda K. 24 April † 5 Dec. 1796 paa Bossarp; g. 1 Maj 1750 paa Bosjökloster m. Oberst **C a r l** J a c o b Friherre Staël von Holstein (F.: Generalmajor Otto Vilhelm Friherre St. v. H. og 2. Hustru Elisabeth Friherreinde Stuart), f. 26 Jan. 1717 i Stockholm † 15 Marts 1775 paa Torsebro. begr. Färlöv 7 April.
69. g. **C h r i s t i n a** Beck, f. 1728, døbt 30 Aug. paa Torup † 1731, begr. 14 Maj i Ravlunda K.
70. h. **J o h a n** Friherre Beck-Friis, f. 28 Aug. 1729 † 23 Nov. 1796 i Göteborg — 1747 Volontør ved Livgarden, 1749 Fændrik, 1753 Løjtnant, 1759 Kaptajn, **1770 ophøjet i svensk Friherrestand**, 1772 Oberstløjtnant ved Jönköbings Rgmt., 1776 Oberst, 1777 Chef for Dal Rgmt. 1781 Landshøvding i Dalarne, 1788 Generalmajor, 1790 Landshøvding i Göteborgs og Bohus län, 1796 Afsked. — Ugift. (S.Sv.3).
71. i. **E l s a** **C h r i s t i n a** Beck-Friis, f. 3 Sept. 1731 paa Torup † 4 April 1776; g. 9 Okt. 1752 m. Kaptajn **G e o r g** **C h r i s t i a n** Cock til Ousbyholm (F.: Justitsraad Georg C. og Margaretha Beate Engelbrechtsen), f. 14 Febr. 1727 † 29 Juni 1786 paa Ousbyholm, begr. 15 Aug. i Hörby K.
72. k. **A u g u s t a** Beck, f. 1732 † 1733.
73. l. **L a v e** Beck-Friis, f. 8 April 1733 paa Torup † 24 Jan. 1764 i Kbh. — 1750 Korporal ved Sdr. skånska Kavalleri Rgmt., 1751 (7 Febr.) Kornet, 1752 (3 Dec.) Løjtnant, 1758 (25 April) Regimentskvartermester ved Nordre skånska Kavalleri Rgmt., 1759 Ritmester, 1760 (19

- April) Major, 1762 (14 Dec.) Premiermajor ved Adelsfanen, 1763 Oberst uden for Nr. i dansk Tjeneste.
74. m. **A g n e t a B e c k**, f. 2 Juni 1734 paa Torup, døbt Ravlunda K. † 1736, begr. 7 Nov.
75. n. **B a r b a r a W i t t r u p B e c k - F r i i s**, f. 20 Sept. i Lille Torup † 11 Juni 1810 paa Møllegaarden ved Kristianstad; g. 3 Okt. 1769 paa Bosjökloster m. Oberstløjtnant Johan Wilhelm Friherre Wrangel von Brehmer til Skeinge og Björkeboda (F.: Oberst Otto Wilhelm Wrangel af Sage och Waschel og Sara Elisabeth Celsia), f. 19 Sept. 1724 paa Ö. Bennbäck † 9 Nov. 1786 paa Skeinge, begr. 17 Nov. i Verum. (Han g. 1^o 1758 m. Elisabeth Tersmeden, 1724—65).
76. o. **A g n e t a B e c k - F r i i s**, f. 1737, døbt paa Bosjökloster 19 Nov. † 30 April 1779 i Halmstad; g. 25 Aug. 1763 i Halmstad m. Landshøvding Salomon Friherre von Otter til Bergqvara (F.: Generalmajor Carl Friherre v. O. og 2. Hustru Catharina Tham), f. 9 Dec. 1733 i Dala † 14 Jan. 1781 i Halmstad.
77. p. **M a r i a S o p h i a B e c k**, f. 24 Dec. 1738 † 26 Febr. 1740.

Ellevte Slægtled.

I.

**Rigsraad Joachim Greve Beck-Friis' Søn
med Wilhelmine Friherreinde Stael von
Holstein (se Nr. 66):**

78. a. **C o r f i t z L u d v i g**, f. 27 Maj 1746 paa Börringekloster † 4 Marts 1747 sst.

II.

**Generalmajor Corfitz Friherre Beck-Friis'
Børn med Maria Friherreinde Stjernblad
(se Nr. 67):**

79. a. Greve **C o r f i t z L u d v i g** til Börringekloster og Fiholm, samt til Bosjökloster og Glimminge —, f. 9 April 1767 paa Bosjökloster † 18 Febr. 1834 paa Börringekloster. — 1775 (3 Juni) antaget til Krigstjenesten, s. A. (3 Juli) Kvartermester ved S. Skånska Kavalleri, 1776 (16 Nov.) Student i Lund, 1777 (3 Dec.) Kornet, 1785 (20 April) Løjtnant, 1791 (22 Okt.) Kammerherre hos Dronning Sophie Magdalene, s. A. (19 Okt.) **ophøjet i svensk Grevestand**, 1793 (26 April) Ritmester, 1795 (23 Sept.) Overadjutant og Major, 1796 (22 Nov.) tit. Hofmarskal, 1797 (6 Marts) Afsked fra Krigstjenesten, (S.N.3). — G. 21 Juni 1791 paa Skabersjö m. L o v i s a

- Friherreinde Thott (F.: Landshøvding Tage Greve T. og Ulrika Christina Barnekow), f. 18 Aug. 1772 i Malmö † 11 Juli 1809 paa Børringekloster; begge begr. paa Børringe Kgd. (D.A.A. 1900, 451). — 12 Børn: Tolvte Slægtled I, Nr. 84—95.
80. b. Friherreinde Maria Sophia, f. 26 Juni 1768 paa Bosjökloster † 29 Sept. 1848. — Statsfrue hos Dronning Fredrika Dorotea Vilhelmine 4 Aug. 1800; g. 14 Jan. 1789 m. Major Hans Henric Friherre Ramel til Øvedskloster (F.: Oberst Hans Friherre R. og Amalia Beata Grevinde Lewenhaupt), f. 3 Jan. 1752 paa Vidarp † 10 Okt. 1791 paa Øvedskloster. (Han g. 1^o 1779 m. Maria Ulrika Friherreinde Gyllenkrook, 1758—87).
81. c. Friherreinde Eleonore Christina, f. 27 April 1770 † 25 Aug. s. A.
82. d. Friherre Lave, f. 18 Okt. 1772 paa Bosjökloster † 8 Sept. 1802 i Stockholm, bisat Ridderholms K. 13 Sept. — 1778 (23 April) antaget til Krigstjenesten, 1779 (10 Febr.) Fændrik ved Dal Rgmt., 1786 (21 Sept.) Adjuvant ved Sprengtportens Rgmt., 1789 (21 Nov.) Fændrik, 1790 (23 Aug) Løjtnant, 1792 (11 Dec.) Stabskaptajn, 1795 (3 Maj) Major ved Jämtlands Rgmt., 1796 (18 Juli) ved Kongens eget Rgmt., 1802 (10 Marts) Afsked som Generaladjutant p. Gr. af Sygdom og Oberstløjtnant, Pladsmajor i Stockholm (S.Sv.3). — Ugift.
83. e. Friherreinde Wilhelmina, f. 17 Sept. 1775 paa Bosjökloster † 9 April 1859 ved Ramlösa i Helsingborgs Landsogn; g. 1 Okt. 1799 paa Bosjökloster m. Hofmarskal Voldemar Vilhelm Friherre Wrangel von Brehmer til Fideikommisgodset Hyby (F.: Oberstløjtnant Johan Wilhelm Friherre W. v. B. og 2. Hustru Barbara Wittrup Beck-Friis, Nr. 75), f. 12 Jan. 1774 paa Skeinge † 22 Aug. 1829 i Kbh.

Tolvte Slægtled.

Hofmarskal Corfitz Greve Beck-Friis' Børn med Lovisa Friherreinde Thott (se Nr. 79):

84. a. Friherreinde Ulrica, f. 30 Marts 1792 i Malmö (Tvilling) † 31 Marts s. A. sst.
85. b. Friherreinde Maria Sophia, f. 30 Marts 1792 i Malmö (Tvilling) † 8 Marts 1865 paa Vikingsberg ved Helsingborg; g. 24 Sept. 1816 paa Børringekloster m. Hofmarskal Nils Anton Greve Barck (F.: Præsident Nils Augustin Greve B. og Catharina Charlotta Trafvenfeldt), f. 24 April 1789 i Stockholm † 7 Dec. 1856 paa Rejse over Lagan i Halland. Begge begr. paa Børringe Kgd.

86. c. Friherreinde *Wilhelmina Christina*, f. 2 Juni 1793 i Malmö † 3 Okt. 1876 paa Sierhagen i Holsten, begr. Ö. Vingåkers K.; g. 19 Jan. 1813 paa Börringekloster m. Øverste Kammerjunker Claës Casimir Greve Lewenhaupt til Claëstorp (F.: Kaptajn, Regimentskvartermester Claës Axel Greve L. og Marianne Eleonora Friherreinde Koskull), f. 19 Juli 1784 i Stockholm † 6 Febr. 1848 paa Claëstorp, begr. 19 Febr. i Ö. Vingåkers K.
87. d. Friherre *Joachim*, f. 27 Maj 1795 paa Skabersjø † 17 Marts 1822 i Kristianstad, begr. paa Börringe Kgd. — 1809 Modenhedseks. i Lund, 1812 (30 Okt.) Kornet ved Hestgarden, 1815 (31 Jan.) Seklt., 1817 (17 Juni) Premlt., 1820 (24 Juni) Ritmester. — Ugift.
88. e. Friherreinde *Ulrika*, f. 22 Nov. 1796 † 12 Dec. 1797 paa Börringekloster, begr. der 15 Dec.
89. f. Friherreinde *Eva Charlotta*, f. 25 Jan. 1798 paa Börringekloster † 1 Juli 1877 paa Bosjökloster, begr. der. — 1823—41 Statsfrue hos Dronning Desideria; g. 1^o 4 Febr. 1816 paa Börringekloster m. Kammerherre Adolph Jacob Carl Greve Hamilton (F.: Ritmester Axel Greve H. og Beata Elisabeth von Essen af Zellie), f. 28 Juli 1788 paa Barsebäck † 6 Marts 1822 i Malmö; 2^o 5 Juni 1825 i Stockholm m. Kammerherre Carl Henric von Knorring (F.: Oberst Henrik Gustaf v. K. og Renata Elisabeth Blum), f. 29 Sept. 1793 i Kumo, Finland † 1 Aug. 1863 paa Kumogaard.
90. g. Friherre *Corfitz Ludvig*, f. 27 Maj 1799 paa Börringekloster † 17 Jan. 1800 sst., begr. der.
91. h. Greve *Corfitz* til Börringekloster, Fiholm og Bosjökloster (1834) —, f. 22 April 1801 paa Börringekloster † 16 Sept. 1870 paa Bosjökloster, begr. paa Börringe Kgd. — 1815 Modenhedseks. i Lund, 1820 Auskultant i Göta Hovrätt, ekstraord. Kancellist i Justitsrevisions-ekspeditionen, 1823 (15 April) Kammerherre. — Greve C. B.-F. virkede med Kraft og Interesse for Jagt- og Vildtplejen i Sverige ligesom han var Foregangsmand inden for Skovfredningen; 1865 modtog han som den første Svenske Jægerforbundets Medaille. (S.V.2) (S. C.XIII). — G. 22 April 1823 m. *Eva Ulrica* Grevinde Barck (F: Præsident Nils Augustin Greve B. og Catharina Charlotta Trafvenfeldt), f. 6 Jan. 1795 paa Bergshamra, Solna Sg. † 4 Febr. 1839, begr. paa Börringe Kgd. — 6 Børn: Trettende Slægtled, Nr. 96—101.
92. i. Friherreinde *Margaretha Magdalena*, f. 6 Marts 1803 † 17 Marts 1804 paa Börringekloster.
93. k. Friherreinde *Agneta*, f. 1 Okt. 1804 (Tvilling) † 3 Okt. s. A. paa Börringekloster, begr. der.
94. l. Friherre *Lave Ludvig*, f. 1 Okt. 1804 (Tvilling) † 18 Febr. 1806 paa Börringekloster, begr. der.
95. m. Friherre *Jacob Magnus*, f. 1808 † 21 Juni 1809.

Trettende Slægtled.

**Kammerherre Corfitz Greve Beck-Friis' Børn
med Ulrica Grevinde Barck (se Nr. 91):**

96. a. Greve *Corfitz Augustin* til Børringekloster og Fiholm (1870) —, f. 12 Febr. 1824 i Stockholm † 15 April 1897 paa Børringekloster, begr. der. — 1840 Mødenhedseks. og (12 Febr.) immatr. i Lund, 1842 (20 Maj) disp. pro exerc., 1843 (20 Juni) filol. kand., 1844 (3 Juni) filos. kand., s. A. (22 Juni) fil. dr. og (14 Aug.) ekstraord. Kancellist i Civildepartementet, 1844 (17 Okt.) Attaché i Paris, 1847 (23 Sept.) t. f. Legationssekr. i Kbh., 1848 Volontør i Nr. ved Skånska Dragonregmt., 1848 (24 Nov.)—1852 (24 Jan.) 2. Sekretær i Kabinetet for den udenrigske Brevveksling, 1854 (4 Maj) tjenstg. Kabinetskammerherre hos Kongen. 1859 Medlem af Malmöhus läns hushållningssällskap, 1870—73 Viceordførende. 1873—82 Ordførende; Æresmedlem af samme, erholdt Selskabets store Guldmedaille, 1865 Statsrevisor, 1867—84 Medlem af Riksdagens 1. Kammer. 1880—91 Ordførende i Styrelsen for Alnarps Lantbruksinstitut. 1881 Æresmedlem af Lantbruksakademien, 1894 fil. jubeldoktor. (S.K.*) (S.V.1) (S.N.21) (S.C.XIII). — G. 12 Aug. 1851 paa Björneborg, Virnums Sg., m. Christina Nordenfeldt (F.: Kammerherre Olof N. og Sofia Wærn), f. 16 Maj 1829 paa Björneborg † 7 Juli 1914 paa N. Lindved, Børringe Sg., begr. paa Børringe Kgd. — 13 Børn: Fjortende Slægtled I, Nr. 102—114.
97. b. Friherreinde *Lovisa Charlotta*, f. 17 Marts 1826 † 14 Marts 1829.
98. c. Friherre *Joachim Tawast*, f. 29 Dec. 1827 paa Fiholm † 16 Jan. 1888 paa Harg, begr. der. — 1844 Mødenhedseks. i Lund, s. A. (24 Jan.) Sergeant ved Skånska Dragonregmt., 1846 (27 April) Afsked, s. A. (7 Maj) Fanejunker ved Livgarden til Hest og (12 Juni) Underløjtnant, 1849 (16 Jan.) Løjtnant, 1856 (7 Maj) Ritmeister, 1865 (28 Jan.) Major i Arméen, 1867—71 Stadsfuldmægtig i Stockholm, 1869 (8 Jan.) Adjutant hos Kong Carl XV og (25 Maj) Oberstl. ved Livrgmt. Dragonkår, 1874 (27 Febr) Afsked og (1 Dec.) Hofmarskal. 1879—81 Medlem af Riksdagens 2. Kammer for N. Roslags Domsaga, 1884 (Febr.—Maj) Medlem af Riksdagens 1. Kammer. (K²) (S.Sv.3) (S.C.XIII) (B.L.5) (N.St.O.3). — G. 18 Febr. 1855 m. *Ebb a Gustafva Eva Carolina Oxenstierna af Eka og Lindö* til Fideikommissgodserne Harg og Burevik samt til Christineholm (F: Hofmarskal Carl Gabriel O. af E. och L. og Eva Lovisa Grevinde Mörner af Morlanda), f. 25 Marts 1833 paa Harg † 17 Jan. 1916 i Stockholm, begr. 26 Jan. paa Hargs Kgd. — 6 Børn: Fjortende Slægtled II, Nr. 115—120.

99. d. Friherreinde *Ulrika Lovisa*, f. 17 April 1829 † 25 April s. A., begr. paa Børringe Kgd.
100. e. Friherreinde *Maria Sophia*, f. 31 Aug. 1831 † 3 Sept. s. A., begr. paa Børringe Kgd.
101. f. Friherre *Lave Gustaf* til Bosjökloster —, f. 19 Maj 1834 paa Fiholm † 20 Juli 1904 paa Bosjökloster, begr. der. — 1851 Modenhedseks. og (19 Juni) immatr. i Lund, 1852 (18 Juni) Kancellieksamen, s. A. (16 Juli) ekstraord. Kancellist i Civildepartementet, 1854 (6 Dec.) eksamen til rättegångsverken, s. A. (11 Dec.) Auskultant i Skånska Hovrätt, 1855 (15 Febr.) tjenstg. Kammerjunker, 1856 (1 Febr.) Attaché i St. Petersburg, s. A. (7 Nov.) 2. Sekretær i Kabinetet for den udenrigske Brevveksling, 1858 (17 Juli) Legationssekretær i Konstantinopel. 1859 (24 Febr.) Kammerherre, 1861 (20 Juli) Legationssekretær i London, 1868 (7 Okt.) Chargé d'affaires ad interim i Madrid, 1869 (22 Jan.) Kabinetssekretær, 1870 (16 Dec.) — 1902 (3 Okt.) Gesandt i København. (R.E.) (S.K.* i Brill., DM.) (S.N.1) (B.L.2) (Gr.Fr.2) (Sp.C.III.24) (T.M.3). — G. 8 Aug. 1879 paa Sorbytorp m. *Sigrid Margareta Gabriella Vilhelmina Friherreinde Barnekow* til Leckebye og Lund i Småland (F.: Kammerherre Kjell Henrik Greve B. og *Ulrika Eleonora Sophia Grevinde Wachtmeister af Johannishus*), f. 8 Nov. 1834 paa Ugerup † 2 Okt. 1901 paa Bosjökloster, begr. der. (Hun g. 1^o 1855 m. Lage August Greve Posse, 1822—78). (D.A.A. 1912, 59).

Fjortende Slægtled.

I.

Kabinetskammerherre, fil. dr. Corfitz Greve Beck-Friis' Børn med Christina Nordenfeldt
(se Nr. 96):

102. a. Friherreinde *Ulrika Sofia*, f. 11 Maj 1852 paa Børringekloster † 16 Nov. 1913 paa Ericsberg, begr. Stora Malms Kgd.; g. 20 Sept. 1876 paa Børringekloster m. Øverste Kammerjunker *Carl Carlsson Friherre Bonde* til Fideikommisgodset Ericsberg (F: Øverste Kammerjunker *Carl Jedvard Friherre B.* til Ericsberg og *Vilhelmina Sofia Charlotta Grevinde Lewenhaupt*), f. 11 Juni 1850 i Stockholm † 16 Nov. 1913 paa Ericsberg.
103. b. Greve *Corfitz Christian* til Børringekloster og Fiholm (1897)—, f. 26 Maj 1853 paa Fiholm † 13 Juni 1911 paa Børringekloster, begr. der. — 1871 Modenhedseks. og (18 Sept.) immatr. i Lund, 1874 (15 Dec.) jur. fil. kand. eksamen, studerede 1876—77 ved Landbrugsinstituttet i Gembloux i Belgien og 1877—78 ved den kgl. Veterinær- og Landbohøjskole i Kbh., overtog

- 1878 Forvaltningen af Fiholm, 1887—89 Nämndemann i O. og V. Rekarnes häradsrätt, 1904 Medlem af Best. for Alnarp Lantbruksinstitut. Erholdt Nyköping läns Hushållningssällskaps Guldmedaille. Substituerede Fiholm med et Pengefideikommis. (S.V.²) (S.N.3). — G. 9 Okt. 1878 i Stockholm m. Ebba Maria Albertina Reenstierna (F: 1. Hofmarskal Lars Johan Malcolm R. og Carolina Amelie Lindström), f. 19 Marts 1859 i Göteborg † 19 April 1948 i Lund, begr. paa Börringe Kgd. — 5 Børn: Femtende Slægtled I, Nr. 121—125.
104. c. Friherre *Sigvard Olof*, f. 25 April 1855 paa Fiholm † 22 Juni 1937 paa Norra Lindved, begr. paa Börringe Kgd. — 1873 (10 Jan.) Volontør ved Skånska Dragonrgmt., 1875 (29 Maj) Modenhedseks., s. A. Vice-korporal og (14 Juli) Elev ved Krigsskolen, 1876 (7 Nov.) Eksamen og (24 Nov.) Underløjtnant, 1887 (5 Marts) Løjtnant, 1893 (1 April) Ordonnansofficer hos Kronprinsen, 1896 (7 Sept.) Adjutant hos Kronprinsen, s. A. (11 Sept.) kar. og 1897 (10 Sept.) virkl. Ritmester, 1905 (25 Aug.) Afsked, Major i Arméen, s. A. (1 Dec.) tjenstg. Kammerherre hos Kronprinsen, 1908 (9 Jan.) tjenstg. Kabinetkammerherre hos Kongen, 1912 (1 Juni) Befalingshavende for Trälleborg Landstormsomraade. Medl. af Best. for Malmø-Ystad og Börringe-Östratorps Järnvägs A.B. (K¹) (S.G.V.Jmt.) ((S.G.V.Sbm.) (S.Gb. M.T.) (S.O.II.Jmt.) (S.N.2¹) (S.Sv.3¹) (S.H.F.3²) (B.Z. L.2¹) (Fi.H.R.2¹) (I.Kr.4) (Pr.Kr.3) (Pr.R.Ø.2) (R.St. Stan.1). — Ugift.
105. d. Friherreinde *Christina Lovisa*, f. 4 Juni 1856 paa Fiholm † 1929 paa Ovesholm; g. 4 Okt. 1877 paa Börringekloster m. Raoul Gustaf Greve Hamilton til Ovesholm (F.: Axel Hugo Raoul Greve H. og Ann Mary Russel-Cruise), f. 17 Okt. 1855 i Paris † 10 Jan. 1931 i Stockholm.
106. e. Friherre *Lave Robert* til Bosjö kloster (med Klinta og Oregården) (1904—09) —, f. 23 Aug. 1857 paa Fiholm † 19 Juni 1931 i Skövde, begr. paa Börringe Kgd. — 1877 (28 Maj) Modenhedseks. i Lund, 1878 Præliminæreks., 1882 Eksamen til rättegångsverken, s. A. (2 Febr.) Auskultant i Skånska Hovrätt og (6 Febr.) ekstraord. Notarie i Svea Hovrätt, 1883 i Skånska Hovrätt, 1884 (19 Maj) Viceauditør ved Skånska Husarrgmt., s. A. (30 Maj) Viceherredshøvding, 1886 (1 Juli) Auditør, 1890 Fiskal i Skånska Hovrätt, 1892 (29 Jan.) Assessor, 1893 (10 Dec) kst. Revisionssekretær, 1898 (11 Aug.) Herredshøvding i Vadsbo Herreds Södra Domsaga. 1907 (28 Marts) og 1913 (6 Okt.) Justitieombudsmannens Suppleant, 1908 Stadsfuldmægtig i Skövde, 1923 Ordførende; 1910—11 Landstingsmand, 1911 Medlem af Riksdagens 1. Kammer, 1915 (23 Okt.) Krigs-

- dommer ved Skaraborgs Rgmt., Livrgmt. Husarer, Göta Trångkår, Karlsborgs Artillerikår, Göta Ingenjörkår og Krigsretten i Karlsborg; 1917 Ordførende i Ekspropriationsnämnden i Skaraborgs län. (S.N.2²). — G. 1^o 3 Sept. 1889 i Sköllersta m. *Adriana* Elisabeth Friherreinde De Geer af Finspång (F.: Kaptajn Hjalmar Rudolf Friherre De G. af F. og Ebba Lidman), f. 23 Febr. 1867 paa Säbylund † 14 Sept. 1898 paa Odersberga; g. 2^o 26 Marts 1904 i Stockholm m. *Anna Maria* Ekmark (F: fil. dr. Johan Olof E. og Ida Thim), f. 22 Juli 1874 i Stockholm, [Skövde]. — 8 Børn: Femtende Slægtled II, Nr. 126—133.
107. f. Friherreinde *Elisabeth Barbara*, f. 4 Dec. 1858 paa Fiholm † 11 Juni 1867 paa Börringekloster, begr. paa Börringe Kgd.
108. g. Friherreinde *Anna Cecilia*, f. 27 Febr. 1860 paa Börringekloster † 11 Dec. 1934 paa Norra Lindved, begr. paa Börringe Kgd.; g. 23 Okt. 1893 paa Börringekloster m. Ritmester *Sten* Friherre Gyllenstierna af Lundholm (F: Nils Friherre G. af L. og Margareta Lovisa Charlotta Friherreinde Duwall), f. 12 Sept. 1862 paa Torp † 19 Maj 1932 i Hälsingborg; Ægteskabet opløst 1921. (Han g. 2^o 1922 m. *Eva Augusta Carlsson*, f. 1897).
109. h. Friherre *Hans Joachim*, Medejer af Kullaberga (1914) —, f. 27 Sept. 1861 paa Börringekloster † 8 Maj 1939 paa Gimmersta, begr. paa Börringe Kgd. — 1879 (30 Maj) Modenhedseks. i Lund, 1880 (29 Maj) Præliminæreksamen, 1884 (28 Maj) Eksamen til rättegångsverken, s. A. (30 Sept.) Attaché, 1885 (22 Maj) i Paris, s. A. (7 Dec.) i Berlin, 1886 (21 Jan.) i Wien, s. A. (18 Juni) tilforord. 2. Sekretær i Kabinetet og (29 Okt.) 2. Sekretær, 1889 (13 Nov.) tilforord. Legationssekretær i Washington, 1890 (18 April) Legationssekretær, 1892 (22 Okt.) i St. Petersburg, 1894 (16 Juni) i Berlin, s. A. (7 Nov.) tilforord. Chef for Utrikesdepartementets politiske Afd., 1896 (16 Okt.) Kancelliraad og Afdelingschef, 1889 (16 Dec.)—1900 (16 Sept.) tilforord. Chargé d'affaires i Bruxelles og Haag, 1900 (29 Juni) Legationsraad i Paris, 1903 (22 Maj) Envoyé i Konstantinopel, 1905 (9 Juni) i Wien, 1906 (28 Sept.) tillige Generalkonsul sst., 1918 (11 Juni)—1928 (30 Sept.) Gesandt i København. (S.K.*) (S.G.V.Jmt.) (S.M.5.O.) (S.N.1) (B.L.3) (B.Z.L.3²) (F.Æ.L.3) (I.F.1) (I.Kr.5) (Ju.St.S. 1) (N.O.N.3) (N.St.O.3¹) (P.Chr.2) (P.S.&L.2) (Pr.Kr. 3) (R.St.Stan.2) (S.Kr.4) (Sp.C.III.3) (T.O.1) (Ø.J.Kr. 1) (Ø.L.1) (Ø.r.K.1^{*}). — Ugift.
110. i. Friherreinde *Eva Christina*, Medejer af Kullaberga, f. 1 Febr. 1864 paa Börringekloster † 25 April 1939 i Stockholm, begr. paa Dunkers Kgd.; g. 9 Febr. 1886 paa Börringekloster m. Overkammerherre *Henrik*

- Albrekt von Stockenström til Berga m. m. (F: Kammerherre Erik v. S. og Christina von Ehrenheim), f. 1 Jan. 1842 paa Garpenberg † 8 Jan. 1914 paa Ekensholm.
111. k. Friherreinde Christina (*Stina*) Augustina, Medejer af Kullaberga —, f. 21 Aug. 1865 paa Börringekloster. — Malerinde. [Norra Lindved ved Börringe].
112. l. Friherre Jacob Magnus, f. 2 Okt. 1867 paa Börringekloster † 13 Sept. 1890 sst., begr. paa Börringe Kgd.
113. m. Friherre Carl Augustin, Medejer af Kullaberga —, f. 7 Sept. 1869 paa Börringekloster † 26 Juli 1927 i Paris, begr. paa Börringe Kgd. — 1884 (1 Okt.) Søkadet, 1886 (30 Dec.) afgaaet, 1889 Modenhedseks. i Lund, 1890 (31 Maj) jur. fil. kand., 1893 (26 Maj) Eksamen til rättegångsverken, 1897 (4 Juni) Amanuensis i Ecclesiastikdept., 1898 (14 Okt.) Attaché i Utrikesdept., 1899 (9 Okt.) i Paris, 1900 (26 Jan.) tjenstg. 2. Sekretær og (29 Juni) virkl. 2. Sekretær, 1905 tilforord. Legationssekretær i Berlin, 1906 (28 Sept.) Legationsraad i London, 1910 (16 Dec.) i Paris, 1913 (31 Dec.) Legationssekretær, 1917 (4 Dec.) Envoyé i Madrid og Lisabon, 1920 (5 Nov.) i Rom. (K.²) (S.N.²²) (S.G.V. Sbm.) (B.G.M.) (B.Z.L.³¹) (F.Æ.L.4) (I.Kr.2) (Pr.Kr. 3) (S.A.3) (Sp.C.III.3) (Sp.I.Kr.1) (Stb.V.2²). — Ugift.
114. n. Friherre Ludvig Gustaf, f. 12 Juli 1871 paa Börringekloster † 27 Marts 1877 sst., begr. paa Börringe Kgd.

II.

Hofmarskal Joachim Friherre Beck-Friis' Børn med Ebba Oxenstierna af Eka och Lindö (se Nr. 98):

115. a. Friherre Carl-Joachim til Fideikommissgodset Harg og Christineholm —, f. 24 Maj 1856 i Stockholm † 19 April 1927. begr. paa Hargs Kirkegaard — 1874 Modenhedseksamen, 1875 Student i Uppsala, 1875—78 gennemgaaet Teknologisk Institut og Bergskolen i Stockholm, 1881 Forvalter paa Harg, 1885—1916 Disponent, 1885—1919 Medlem af Stockholms läns Lands-ting, 1904 Ordførende; 1886—1919 Medlem af Best. for Dannemora-Hargs Järnvägs A.B., 1891—1919 Ordførende og adm. Direktør; 1889 Medlem af Forvaltningsudvalget for Stockholm läns Husholdningsselskab, 1908 Viceordførende, 1918 Ordførende, erholdt 1911 Selskabets Guldmedaille og 1919 dets store Guldmedaille; 1896 Ordførende i Styrelsen for Rimbo-Sunds Järnvägs A.B.; 1897—1913 Disponent for Dannemora Gruver; 1899 Medlem af Landbrugsakademiet, 1912 Vicepræsæs, 1916 Præsæs, 1917 Æresmedlem; 1900—16 Medlem af Riksdagens 1. Kammer, 1909—19 Ordførende i Stockholm läns Skytteforbund, 1916 dets Fortjenstmedaille

- i Guld. 1910 ekstraord. Fuldmægtig i Jernkontoret. (S.V.2¹) (S.N.1). — G. 20 Sept. 1883 i Stockholm m. **A n n a** Friherreinde von Otter (F.: Viceadmiral Carl Gustaf Friherre v. O. og Gustafva Charlotta Bolimann), f. 27 Febr. 1861 i Ystad. [Djursholm]. — 4 Børn: Femtende Slægtled III, Nr. 134—137.
116. b. Friherreinde **E v a L o u i s e**, f. 16 Febr. 1858 i Stockholm † 26 Febr. 1940 i Stockholm, begr. paa Irsta Kgd.; g. 23 Aug. 1881 i Hargs K. m. Gustaf Erik Greve Lewenhaupt til Gäddeholms og Aggarö Fideikommissgodser (F.: Carl Gustaf Greve L. og Charlotta Elisabeth Friherreinde von Essen), f. 31 Juli 1849 paa Gäddeholm † 8 Marts 1928 sst., begr. Irsta Kgd.
117. c. Friherreinde **U l r i k a (U l l i a) C h a r l o t t a**, f. 1 Febr. 1860 i Stockholm † 14 April 1884 sst.; g. 24 Aug. 1881 i Hargs K. m. Major Carl Gustaf Mauritz Vilhelm Boltenstern (F.: Major Thurov Gustaf B. og 2. Hustru Charlotta Fredrika B.), f. 31 Marts 1848 paa Altenhagen † 10 Febr. 1910 ved en Søulykke ved Minorca. (Han g. 2^o 1895 m. Vendela Natalia von Wright, 1867—1914, skilt 1905).
118. d. Friherre **J o h a n G a b r i e l** til Bärby (1897—1920), Medejer af Ekebyholm (1897—1917) og Björkvik (1899—1906), samt af Norsholm, Ejer af Söderö —, f. 25 Jan. 1862 i Stockholm † 6 Juli 1929 paa Söderö, bis. Linköpings Domk., begr. Hargs Kgd. 1880 (25 Marts) Volontør ved Livgarden til Hest, 1881 (19 Maj) Modenheds-eks. og (18 Juli) Elev ved Krigsskolen. 1882 (31 Okt.) Afgangseks., og (17 Nov.) Underløjtnant ved Livgarden til Hest, 1887 (4 Okt.) Løjtnant, 1892 (1 Jan.)—1894 (31 Dec.) Ordonnansofficer ved 4 Arméfördelningens Stab, 1895 (1 Aug.) Adjutant sst., 1898 (9 Juni) Regimentskvartermester, s. A. (30 Dec.) Ritmester, 1899 (9 Juni) Afsked og Ritmester i Res., 1899 Medlem af Stockholm Stads Brandförsäkrings Kontors Overstyrelse, 1899 (1 Dec.)—1907 (31 Dec.) tjenstg. Kammerherre hos Dronning Sofia, 1901 Medlem af Best. for Åtvidaberg-Bjärka-Säby Järnvägs A.B., 1908 Ordførende; 1902 Medl. af Forretningsudv. for Östergötlands läns Husholdnings-selskab, dets Guldmedaille 1919, Viceordførende 1923; 1904—19 Medlem af Riksdagens 1. Kammer, 1906 af Östergötlands läns Landsting. 1908 (21 Maj) Medlem af Ridarhusdirektionen, 1917 suppl. Ordførende, 1908 (14 Aug.) Afsked af Hæren, 1911 Medlem af Landbrugsakademiet, Ordførende i Östergötlands läns Veterinærstyrelse. 1913 i Styrelsen for Östra Centralbanan og for Kinda Kanal A.B., 1914 (17 Febr.)—1917 (30 Marts) Statsraad og Chef for Jordbrugsdept. 1917 Ordførende i Styrelsen for Landbrugsskolen ved Bjärka-Säby og for Hamra lantmannasskola. 1917 (31 Dec.) Øverste Kam-

- merjunker. 1919 Ordførende i Skogvårdsstyrelsen for Östergötlands län, s. A. i Svenska landskommunernas förbund og 1922 i Sveriges Allmänna lantbrukssällskap. 1924 Ordførende i Styrelsen for Norrköpings enskilda banks afd.kontor i Linköping. (R*) (S.Gb.M.T.) (S.N.1) (S.Sv.31) (S.V.21) (N.O.N.1). — G. 25 Sept. 1886 paa Norsholm m. A n n a Sofia Elisabeth Friherreinde Adelsvärd (F: Øverste Kammerjunker Erik Set Friherre A. og Eva Elisabeth Brostrøm), f. 16 Juni 1866 paa Adelsnäs † 16 Aug. 1950 paa Söderö. — 4 Børn: Femtende Slægtled IV, Nr. 138—141.
119. e. Friherreinde *Ebba Fredrika*, f. 3 Febr. 1864 i Stockholm † 19 April 1946 i Helsingborg; g. 12 Jan. 1885 i Stockholm m. Oberstløjtnant *Erik Otto Ivar Friherre Thott* (F.: Kabinetskammerherre Otto Greve T. til Skabersjö og *Ebba Elisabeth Augusta Grevinde Sparre af Söfdeborg*), f. 6 Dec. 1859 paa Skabersjö † 5 Jan. 1922 paa Herrevads Kloster. (D.A.A. 1900, 447).
120. f. Friherreinde *Charlotta (Lotten) Vilhelmina*, f. 6 Jan. 1868 i Stockholm † 16 Nov. 1913 sst.; g. 30 Aug. 1888 i Hargs K. m. Kommandør *Hugo Wilhelm Greve Hamilton* (F.: Professor, jur. dr. h. c. *Gustaf Axel Knut Greve H. og Hedvig Maria Stiernstedt*), f. 6 Juli 1859 paa Katrineberg † 19 April 1919 i Stockholm. (Han g. 2^o 1917 m. *Anna-Lisa Ryberg*, f. Lemming, f. 1885).

Femtende Slægtled.

I.

Corfitz Greve Beck-Friis' Børn med Ebba Reenstierna (se Nr. 103):

121. a. Friherreinde *Anna Amelie Christina*, f. 16 Aug. 1879 paa Fiholm. — 1919—20 Stadsfuldmægtig i Ystad, 1905—24 og 1937—48 Sekretær, Ordførende i Rödakorskretsen for Ystad, Viceordførende i Rödakorskretsen i Lund, 1921—25 Ordførende i *Fredrika Bremerkretsen* i Ystad. 1930—33 Sekretær i Foreningen Handarbets venner. 1942 Ordførende i Lunds kvindelige Rödakorskår. (S.r.K.2) (Pr.r.K.) (R.r.K.) (Ø.r.K.); g. 7 Okt. 1903 paa Børringekloster m. Oberstløjtnant *Carl Gustaf Fredrik Staël von Holstein* (F.: Major *Johan Gustaf St. v. H. og Carolina Maria Hammar*), f. 18 Jan. 1874 i Halmstad † 15 Okt. 1939 i Lund. [Lund.]
122. b. Greve *Corfitz Hans* til Børringekloster og Fiholms Fideikommiskapital (1911) —, f. 30 Juni 1881 paa Fiholm † 1 Maj 1940 i Malmö, begr. paa Børringe Kgd. — 1900 (29 Maj) Modenhedseks., s. A. (16 Juni) Volon-

tør ved Skånska Dragonrgmt., 1901 (29 Juli) Sergeant og (Okt.) Elev ved Krigsskolen, 1902 (1 Sept.) Fanejunker og (28 Nov.) Afgangseks., 1903 (23 Jan.) Underløjtnant, 1905 (5 Maj) Løjtnant i Rgmt., s. A. (7 Juli) à la suite, 1911 (4 Aug.) Afsked og Løjtnant af Res., 1919 (31 Jan.) Ritmester af Res., 1922 (30 Dec.) tjenstg. Hofjægermester. Næmdemenn i Vemmenhøgs, Ljunits og Herrestads Herreder. (S.G.V.Jmt.) (S.V.3¹). — G. 28 Okt. 1908 i Malmö m. Cecilia Christina Adelaide Aurore Grevinde Lewenhaupt (F.: Oberst Sixten Oskar Cécile Charles Emile Greve L. og Julie Aurore Friherreinde De Geer af Finspång), f. 22 Okt. 1884 i Örebro (S.r.K.2) (F.Mpbh.). [Roslätt]. — 4 Børn: Sekstende Slægtled I, Nr. 142—145.

123. c. Friherre *Lave Malcolm*, f. 30 Aug. 1883 paa Fiholm. — 1898 Søkadet, 1904 (26 Okt.) Søofficerseks. og (28 Okt.) Underløjtnant i Flaaden, 1906 (26 Okt.) Løjtnant, 1909—11 gennemgaaet Sjøkrigshøgskolans almindelige Kursus og Stabskursus, 1913 (31. Okt.) Kaptajn, 1918—23 l. Adjutant i Sjøforsvarsdept., senere Sjøforsvarets Kommandoexpedition, 1922—23 vikarie-rende Lærer i Strategi ved Sjøkrigshøgskolans Stabskursus, 1923 (13 Jan.) Kommandørkaptajn II og (1 Aug.) Souschef i Sjøforsvarets Kommandoexpedition, 1924—26 l. Adjutant hos Stationsbefälhaveren ved Flaadens Station i Stockholm, 1926—30 Marineattaché i London og Oslo, 1929 (1 April) Kommandørkaptajn I, 1930—35 Chef for Marinestabens Utrikes afd., 1933 (12 Dec.) Kommandør i Marinen, 1935—38 Chef for Sjøkrigsskolan, 1938 Afsked, 1940—41 Afdelingschef Forsvarsstaben og Medlem af Informationsstyrelsen, 1942—49 Medlem af Krigshovrätten. — 1907 tjenstg. paa Panserkrydseren Fylgia i Togt til Nordamerika, 1911—18 Chef og Divisionschef paa Torpedobaade og Jagere, 1921—22 Næstkommanderende paa Panserkrydseren Fylgia i Togt til Ostindien, 1931 Chef for samme i Togt til udenlandske Farvande, 1932 Chef paa Panserskibet Gustaf V i indenlandske Farvande. 1922 Medlem af Kungl. Örlogsmanasällskapet, 1936 af Kungl. Krigsvetenskapsakademien, 1946 Ordførende i Släktföreningen Beck-Friis. (K.²) (S.Sv.3¹) (S.N.3) (S.V.3¹) (B.Z.L.3) (Pi.H.R.2²) (F.Æ. L.4) (F.Kr.4) (N.St.O.2²) (Sp.C.III.2). — G. 25 Sept. 1913 i Karlskrona m. Elisabeth (Beth) Lagercrantz (F.: Viceadmiral Henrik Gustaf L. og Fredrika Aurora Ulrika Grevinde Wrangel af Sauss), f. 16 Marts 1893 i Stockholm. [Stockholm].
124. d. Friherre *Joachim (Jochum) Christian*, f. 3 Juli 1886 paa Fiholm † 7 Sept. 1949 i Lund, begr. paa Börringe Kgd. — 1905 Modenhedseks., s. A. Student ved



**RENTEMESTER
JOCKUM BECK
d. 1572
OG ANNE RAVENBERG
d. 1573
(Nr. 4)**



**LANDSDOMMER
LAVE BECK
1530—1607
OG AGATHE GRUBBE
1553—1623
(Nr. 5)**



ADMIRAL
JACOB BECK
TIL GLADSAKSE
d. 1622
(Nr. 12)



HELLE MARSVIN
TIL VAPNÖ
1566—1637
G. M. ADMIRAL JACOB BECK
(Nr. 12)



JOCHUM BECK
TIL GLADSAKSE OG ANDRARUM
D. 1682
(Nr. 18)



LAVE BECK
TIL GLADSAKSE OG ANDRARUM
D. 1710
(Nr. 38)



LEONORE SOPHIE GREVINDE ULFELD
1647—1698

G. M. LAVE BECK TIL GLADSÅKSE OG ANDRARUM
(Nr. 38)





MAJOR
CORFITZ LUDVIG BECK-FRIIS
TIL STAMHUSET HEVRINGHOLM M. M.
1685—1761
(Nr. 61)



MARIA SOPHIA SKOGH

1694—1760

G. M. MAJOR CORFITZ LUDVIG BECK-FRIIS

(Nr. 61)





VILHELMINA FRIHERREINDE STAËL VON HOLSTEIN
1725—1786

G. M. RIGSRAAD JOACHIM GREVE BECK-FRIIS

(Nr. 66)



RIGSRAAD
JOACHIM GREVE BECK-FRIIS
TIL GREVSKABET BÖRRINGEKLOSTER OG FIHOLM
1722—1797
(Nr. 66)



**GENERALMAJOR
CORFITZ LUDVIC FRIHERRE BECK-FRIIS
TIL BOSJÖKLOSTER
1724—1798**

(Nr. 67)



MARIA FRIHERREINDE STJERNBLAD
1747—1819

G. M. GENERALMAJOR CORFITZ LUDVIG FRIHERRE BECK-FRIIS
(Nr. 67)



LOVISA FRIHERREINDE THOTT
1772—1809
G. M. HOFMARSKAL CORFITZ LUDVIG
GREVE BECK-FRIIS
(Nr. 79)

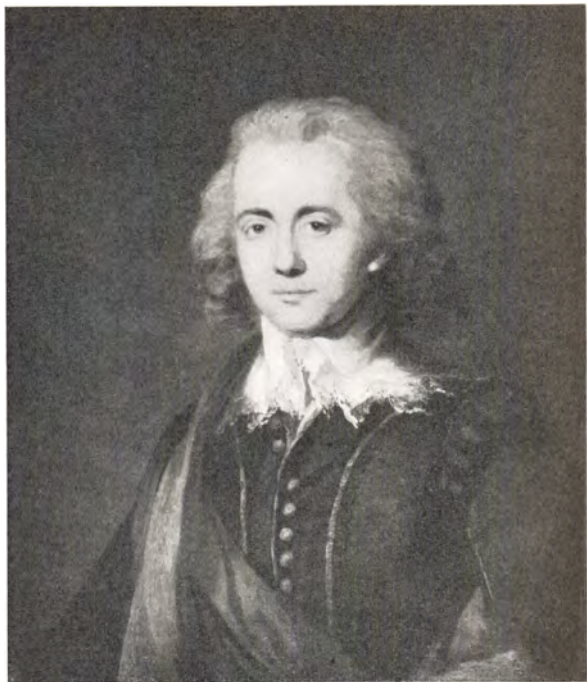

HOFMARSKAL
CORFITZ LUDVIG GREVE BECK-FRIIS
TIL GREVSKABET BÖRRINGEKLOSTER OG FIHOLM
1767—1834
(Nr. 79)



EVA ULRICA GREVINDE BARCK
1795—1839

G. M. KAMMERHERRE CORFITZ GREVE BECK-FRIIS
(Nr. 91)





KAMMERHERRE
CORFITZ GREVE BECK-FRIIS
TIL GREVSKABET BÖRRINGEKLOSTER OG FIHOLM
1801—1870
(Nr. 91)



CHRISTINA NORDENFELDT
1829—1914

G. M. KABINETSKAMMERHERRE, FIL. DR.
CORFITZ AUGUSTIN GREVE BECK-FRIIS

(Nr. 96)



KABINETSKAMMERHERRE
FIL. DR. CORFITZ AUGUSTIN GREVE BECK-FRIIS
TIL GREVSKABET BÖRRINGEKLOSTER OG FIHOLM
1824—1897

(Nr. 96)



CORFITZ CHRISTIAN GREVE BECK-FRIIS
TIL GREVSKABET BÖRRINGEKLOSTER OG FIIHOLM
1853—1911
(Nr. 103)



EBBA REENSTIERNA
1859—1948

G. M. CORFITZ CHRISTIAN GREVE BECK-FRIIS
(Nr. 103)





CECILIA GREVINDE BECK-FRIIS
FØDT GREVINDE LEWENHAUPT
(Nr. 122)



**HOFJÆGERMESTER
CORFITZ HANS GREVE BECK-FRIIS
TIL GREVSKABET BÖRRINGEKLOSTER
1881—1940
(Nr. 122)**



**CORFITZ LUDVIG SIXTEN GREVE BECK-FRIIS
TIL GREVSKABET BÖRRINGEKLOSTER
(Nr. 142)**

OVERHOVEDE FOR DEN GREVELIGE SLÆGT BECK-FRIIS



ELISABETH GREVINDE BECK-FRIIS
FØDT GREVINDE WACHTMEISTER AF JOHANNISHUS
(Nr. 142)



KAPTAJN
SIGVARD FRIHERRE BECK-FRIIS
(Nr. 144)

OVERHOVEDE FOR DEN FRIHERRELIGE SLÆGT BECK-FRIIS



ULLA FRIHERREINDE BECK-FRIIS
FØDT HÖGMAN
(Nr. 144)

MED SØNNEN JOACHIM FRIHERRE BECK-FRIIS
(Nr. 177)



KOMMANDØR
LAVE FRIHERRE BECK-FRIIS
(Nr. 123)



ELISABETH FRIHERREINDE BECK-FRIIS
FØDT LAGERCRANTZ
(Nr. 123)



AMBASSADØR
HANS FRIHERRE BECK-FRIIS
(Nr. 125)



MARGARETHA FRIHERREINDE BECK-FRIIS
FØDT GREVINDE OXENSTIERNA AF KORSHOLM OCH WASA
(Nr. 125)



KABINETSKAMMERHERRE
SIGVARD FRIHERRE BECK-FRIIS
1855—1937
(Nr. 104)



HERREDSHØVDING
LAVE FRIHERRE BECK-FRIIS
1857—1931
(Nr. 106)



ADRIANA FRIHERREINDE DE GEER AF FINSPÅNG
1867—1898

S. M. HERREDSHØVDING LAVE FRIHERRE BECK-FRIIS
(Nr. 106)





MARIA FRIHERREINDE BECK-FRIIS
FØDT EKMARK
(Nr. 106)



GESANDT
JOACHIM FRIHERRE BECK-FRIIS
1861—1939
(Nr. 109)



STINA FRIHERREINDE BECK-FRIIS
(Nr. 111)



GESANDT
AUGUSTIN FRIHERRE BECK-FRIIS
1869—1927
(Nr. 113)



HOFMARSKAL
JOACHIM FRIHERRE BECK-FRIIS
1827—1888
(Nr. 98)



EBBA OXENSTIERNA AF EKA OG LINDÖ
TIL FIDEIKOMMISGODSET HARG M. M.
1833—1916

G. M. HOFMARSKAL JOACHIM FRIHERRE BECK-FRIIS
(Nr. 98)



CARL-JOACHIM FRIHERRE BECK-FRIIS
TIL HARG M. M.
1856—1927
(Nr. 115)



ANNA FRIHERREINDE BECK-FRIIS
FØDT FRIHERREINDE VON OTTER
(Nr. 115)





ELISABETH FRIHERREINDE BECK-FRIIS
FØDT WERSÄLL
(Nr. 135)



CARL FRIHERRE BECK-FRIIS
TIL HARG M. M.
(Nr. 135)



EBBA FRIHERREINDE BECK-FRIIS
FØDT ROSENBLAD
(Nr. 136)



DIREKTØR, RITMESTER
JOCKUM FRIHERRE BECK-FRIIS
1886—1936
(Nr. 136)



AMBASSADØR
JOHAN FRIHERRE BECK-FRIIS
(Nr. 137)



GUNILLA FRIHERREINDE BECK-FRIIS
FØDT GREVINDE BIELKE
(Nr. 137)



ANNA FRIHERREINDE ADELSWÄRD
1866—1950

G. M. STATSRAAD, ØVERSTE KAMMERJUNKER
JOHAN FRIHERRE BECK-FRIIS

(Nr. 118)





STATSRAAD, ØVERSTE KAMMERJUNKER
JOHAN FRIHERRE BECK-FRIIS
TIL SÖDERÖ
1862—1929
(Nr. 118)



RITMESTER
SIGWARD FRIHERRE BECK-FRIIS
TIL SÖDERÖ
(Nr. 141)



ANNA-GRETA FRIHERREINDE BECK-FRIIS
FØDT ADOLPHSON
(Nr. 141)



GESANDT
LAVE FRIHERRE BECK-FRIIS
TIL BOSJÖKLOSTER
1834—1904
RIDDER AF ELEFANTEN
OG SIGRID FRIHERREINDE BARNEKOW
1834—1901



OBERSTLØJTNANT, GENERALADJUTANT
LAVE FRIHERRE BECK-FRIIS
1772—1802
(Nr. 82)

- Lunds Universitet, 1912 jur. kand., 1915—16 tingstjenstgørende, 1917 Amanuens i Sjöforsvarsdept., 1918 (26 Juli) 2. Kancellisekretær, 1920 (30 Juni) i Forsvarsdept., 1923 (13 Jan.) 1. Kancellisekretær, 1920—30 bitr. Sekr. i Riksdagens Jordbruksutskott. (S.V.3²). — G. 29 Aug. 1917 i Falsterbo m. *Sig ne Maria Juliana Catharina Grenander* (F.: Professor Alfred Fredrik Elias G. og Mary Åvall), f. 6 Sept. 1898 i Stockholm. [Stockholm.] — 3 Børn: Sekstende Slægtled II, Nr. 146—148.
125. e. Friherre *Hans Gustaf*, f. 31 Dec. 1893 paa Fiholm. — 1912 (30 Maj) Studentereks. i Lund, 1914 fil. kand., 1918 jur. kand., 1919 (21 Juli) tjenstg. i Utrikesdept. og (3 Dec.) Attaché, 1920 (11 Jan.) i Wien, 1921 (16 Dec.) tilforordn. 2. Vicekonsul i Anvers, 1923 (26 Jan.) tilforordn. 2. Legationssekretær i Haag og Bruxelles, (17 Sept. Legationssekretær, 1924 (28 Juni) Byråsekretær i Utrikesdept., 1926 (29 Juni) 1. Legationssekretær, 1930 (16 April) Byråchef, 1931 (27 Aug.) Udenrigsraad og Chef for Utrikesdept. politiske Afd., 1937 (26 Nov.) tilforordn. Chargé d'affaires i London og Minister, 1939 (28 April) Envoyé i Bern og permanent Repræsentant ved Folkenes Forbund, 1940 (7 Juni) Envoyé i Rom, 1942 (14 Sept.) i Helsingfors, 1947 Kabinetssekretær, 1949 Ambassadør i København. (S.K.*) (S.N.1) (B.Kr.1) (B.L.5) (Fi.H.R.1) (Le.S.4) (Mex.A.A.2) (N.O.N.1) (Po.P.R.3) (P.Chr.21) (Sp.C.III.3). — G. 11 Nov. 1920 paa Sirishof, Djurgården, Stockholm m. *Margaretha Gabriella Grevinde Oxenstierna af Korsholm och Wasa* (F.: Oberst Erik Carl Gabriel Greve O. af K. och W. og Siri Eleonora Carolina Wallenberg), f. 22 Okt. 1896 i Stockholm. (Fi.H.R.3). [K.] — 3 Børn: Sekstende Slægtled III, Nr. 149—151.

II.

Herredshøvding Lave Friherre Beck-Friis'
Børn (se Nr. 106):

- af 1. Ægteskab med Adriana Friherreinde De Geer af Finspång:*
126. a. Friherre *Ebbe Christian*, f. 20 Maj 1890 paa Råbelöv † 18 Aug. 1950 i Stockholm. — 1909 (7 Juni) Modenhedseks., 1913 Civilingeniør fra Tekniska Högskolan, 1917—1919 Fabrikchef ved Ferrowerk, Mückenberg, Tyskland, 1919 Ingeniør ved Elektr. Prøvningsanstalten, 1920—23 ved A. B. Kvæveindustri, 1924—27 ved Elektrokemiska A. B. Bohus, 1927—30 raadgivende Ingeniør i Göteborg, 1930 Ingeniør ved Elektr. Prøvningsanstalten, Stockholm, 1934 Medindehaver af samme, 1934 Elektrotekniker i Brandforsæringsanstaltens elektr. nævn. — G. 29 Okt. 1927 i Göteborg m. *Ann a - L i s a Bolling* (F.: Grosserer Erland Frithiof B. og Anna V. Petters-

- son), f. 15 Sept. 1898. [Stockholm]. — 2 Børn: Sekstende Slægtled IV, Nr. 152—153.
127. b. Friherre *Jacob Gerard*, f. 14 Febr. 1892 i Kristianstad. — 1913 Studentereks. paa Lundsberg, 1918 Afgangseks. fra Tekniska Högskolan og 1922 fra Kunsthögskolan, 1922—25 praktiserende Arkitekt i Frankrig, 1925—42 Arkitekt ved forskellige Byggeføretagender, 1943—47 Arkitekt i Flygförvaltningen, 1947 Arkitekt i Fortifikationsförvaltningen. [Stockholm.]
128. c. Friherreinde *Eva Ulrika (Ulla)*, f. 16 Marts 1894 i Kristiansstad. — Gennemgaaet Sv. Røde Kors Sygeplejeskole, 1921—22 Oversygeplejerske ved Volksheilstätte Grimmenstein, Østrig, 1923—26 Forstanderinde ved St. Eriks Hospital, 1927—28 Forstanderinde ved Sällskapet Barnavård, 1929—39 Forstanderinde ved Sabbatsbergs Hospital, 1940 Forstanderinde for Stiftelsen Rödakorshemmet og Rektor for Sv. Røde Kors Sygeplejeskole. (Sv.r.R.1) (Ø.r.K.1). [Stockholm.]
129. d. Friherreinde *Leonora (Nora) Christina*, f. 26 Juli 1897 i Djursholm; g. 29 Juli 1929 i Våmbs K. m. norsk Oberstløjtnant, Højesteretsadvokat *Hans Christian Holstad* (F.: Bylæge Christian August H. og Wilhelmine (Abelone) Eger), f. 23 Aug. 1878 i Arendal † 1 Jan. 1949 i Djursholm. (Han g. 1^o m. Ida Agnes Constance Schilling). [Djursholm.]
130. e. Friherre *Eugen Gerard*, f. 7 Sept. 1898 paa Odersberga. — 1918 (18 Juni) Student, s. A. (21 Okt.) Officersaspirant ved Vendes Artilleri Rgmt., 1919 Stykjunger, 1920 (18 Dec.) Officerseks. og (31 Dec.) Fændrik, 1922 (30 Dec.) Underløjtnant, 1924 (19 Jan.) Løjtnant, 1935 Kaptajn, 1944 Major ved Bodens Art. Rgmt. (S.Sv. 3). — G. 12 Okt. 1925 m. *Karin Jeanna Metta Pauli* (F.: Ritmester Åke P. og Vesta Raven-Lindblom), f. 13 April 1903 i Stockholm. [Torsebro Bruk, Bjärlöv.] — 5 Børn: Sekstende Slægtled V, Nr. 154—158.
af 2. Ægteskab m. Maria Ekmark:
131. f. Friherre *Ante Olof*, f. 1 Aug. 1905 i Skövde. — 1923 Studentereks. i Skövde, 1930 jur. kand., 1930—33 Tings- tjenstgøring, 1933—34 ved Göta Hovrätt, 1934—41 ekstraord. Notarie i Göteborgs rådhusrätt, 1941 (1 Febr.) Raadmand i Borås. — G. 1 Aug. 1936 i Skövde m. *Aina Lundgren* (F.: Skibskaptajn Robert L. og Anna Nielsen), f. 28 Jan. 1907 i Göteborg. [Borås.] — 1 Datter: Sekstende Slægtled VI, Nr. 159.
132. g. Friherre *Johan Olof*, f. 10 Dec. 1906 i Skövde. — 1925 Studentereks. i Skövde, 1931 jur. kand., 1932—34 Tingstjenstgøring ved Livgedingets Domsaga. 1935 Tjenestemand ved Overstatholderembedet, 1938 Notarie sst., 1943 Assessor, 1947 1. Stadsfoged i Stockholm. — G. 27 Maj 1939 m. *Marianne Sigrid Augusta Char-*

- lotta Uggla (F.: Oberst Carl Gustafsson U. og Sigrid Emma Sofia Augusta af Petersens), f. 30 Aug. 1912 i Stockholm. [Stockholm]. — 3 Sønner: Sekstende Slægtled VII, Nr. 160—162.
133. h. Friherreinde *Eva Maria*, f. 30 Aug. 1908 i Skövde; g. 21 Juni 1930 i Skövde m. adm. Vicedirektør i Brand- och liförsäkrings A.B. Svea samt Försäkrings A.B. Norran og Liv-Svea, jur. kand. Gustaf Axel Wilhelm Ros (F.: Oberst Gustaf Emanuel R. og Elin Johanna Reuter-svärd), f. 25 Sept. 1901 paa Bankestad, Vestra Eds förs. [Göteborg.]

III.

Brugsejer Carl Joachim Friherre Beck-Friis'
Børn med Anna Friherreinde von Otter
 (se Nr. 115):

134. a. Friherreinde *Eva Ebba Gustafva*, f. 11 Nov. 1884 paa Harg; g. 4 Jan. 1908 i Hargs K. m. Admiral i Admiralitetets Reserve Claes Fabian Tamm (F.: Overstatholder Claes Gustaf Adolf T. og Ebba Carolina Tersmeden), f. 13 Nov. 1879 paa Österby Bruk. (S.K.*). [Stockholm].
135. b. Friherre *Carl Sigvard* til Fideikommissgodset Harg og Christineholm —, f. 28 Okt. 1886 i Stockholm (Tvilling). — 1906 (18 Maj) Modenhedseks., 1907—09 gennemgaaet Tekniska Högskolan, 1910—11 Berghögskolan, 1911 (13 Febr.) Bergingeniøreks., 1908 (29 Aug.) Reserveofficerseks. ved Krigsskolan, s. A. (31 Dec.) Underløjtnant i Res. ved Livrgmt. Dragoner, 1915 (19 Aug.) Løjtnant, 1921 (11 April) Afsked af Hæren, 1913—16 Forvalter paa Ekebyholm, 1917—27 Forpagter af Christineholm, 1928 Ordførende i Hargs Kommunestyre og i Stockholm läns skogvårdsstyrelse, 1929—47 i Stockholm läns och stads hushållningssällskap, erholdt Selskabets Guldmedaille og store Guldmedaille, 1929 Ordførende i Direktionen for länslasarettet i Östhammar, 1933—44 i Styrelsen for Statens centrala frökontrollanstalt, 1938 i Stockholms läns Skytteförbund, 1938—47 Medlem af Riksdagens 1. Kammer, 1946 i Direktionen for Stockholms läns brandstodsbolag, 1946 i Bestyrelsen for Rikslantbruksmötet, 1931 Medlem af Landbrugsakademiet, 1944 dets Præses, 1950 tjenstg. Kabinetskammerherre hos H. M. Kongen af Sverige. (Joh.) (S.V.24) (S.N.3). (6 Guldmedailler). — G. 12 Aug. 1913 i Västerås m. Ulrika Elisabeth Charlotta Wersäll (F.: Landshøvding Claes Richard W. og Eva Charlotta Grevinde Lewenhaupt), f. 10 Juli 1892 i Stockholm. [Harg.] — 4 Børn: Sekstende Slægtled VIII, Nr. 163—166.

136. c. Friherre Gustaf Joachim (*Jockum*), f. 28 Okt. 1886 i Stockholm (Tvilling) † 4 Dec. 1936 sst., begr. paa Hargs Kgd. — 1907 (14 Maj) Modenhedseks., s. A. (28 Maj) Volontør ved Livregiment Dragoner, 1908 Elev ved Krigsskolen, 1909 (18 Dec.) Officers-eks. og (31 Dec.) Underløjtnant, 1911—12 Elev ved Rideskolen, 1913 (9 Maj) Seklt., 1916—18 gennemgaaet Militærforvaltningskursus, 1917 (20 Juli) Prem.lt., gennemgik 1919—20 den franske Rideskole i Saumur, 1921 (16 Juni)—1923 (15 Jan.) Regimentskvartermester, 1923 (15 Jan.) Adjutant hos Inspektøren for Kavalleriet, 1924 (31 Okt.) Ritmester, 1928 Direktør i Svenska Lantbrukarnes Olycksfallsförsäkringsbolag og i Svenska Fondförvaltnings A.B. Initiativtagende til Släktföreningen Beck-Friis. (R*) (S.M.5.O.) (S.Sv.3¹) (S.V.3¹) (F.Æ.L.5) (I.Kr.5) (N.St.O.3²). — G. 25 Okt. 1913 i Stockholm m. E b b a Dagmar Charlotta Rosenblad (F.: Øverste Kammerherre Carl Ludvig Mathias R. og Agnes Charlotta (Lotten) Henrietta Weidenhielm), f. 4 Juli 1891 i Stockholm (g. 2^o 1939 m. Justitsraad Nils Einar Lennart Vult von Steijern, f. 1887). [Stockholm.] — 3 Børn: Sekstende Slægtled IX, Nr. 167—169.
137. d. Friherre Johan Hugo, f. 5 Juni 1890 i Stockholm. — 1908 (19 Maj) Modenhedseks., 1910 (30 Dec.) Underløjtnant af Reserven ved Dal Rgmt., 1912 (31 Maj) Jur. kand., s. A. (10 Juni) ekstraord. Notarie i Svea Hovrätt, s. A. (21 Dec.) Ekonomi-eks. ved Handelshögskolan, s. A. (20 Aug.) tjenstg. ved Gesandtskabet i Paris og (26 Okt.) Attaché (Diplomataspirent) i Utrikesdept., 1913 (25 Sept.) ved Generalkonsulatet i Hamburg, 1914 (2 April) ved Gesandtskabet i Berlin, 1917 (7 Febr.) Diplomateks. og (9 Febr.) tilforordn. 2. Sekretær i Utrikesdept., 1918 (26 Marts) tilforordn. 1. Legationssekretær og (20 Juni) tilforordn. Legationssekretær i Bern, 1919 (29 Aug.) Afsked af Krigstjenesten, s. A. (12 Sept.) 2. Legationssekretær i Utrikesdept., 1921 (16 Dec.) 1. Legationssekretær i Paris, 1923 Sveriges Observatør ved den internationale Kongres af intellektuelle Arbejdere i Paris, 1923 (16 Okt.) 1. Legationssekretær i Bukarest, Athen og Belgrad, s. A. (11 Nov.) tilforordn. Chargé d'affaires i Athen, 1924 (28 Juni) 1. Legationssekretær i København, 1925 (27 Nov.) Byråchef i Utrikesdept., 1930 (16 Jan.) Legationsraad i Washington, 1936 (17 Jan.) Generalkonsul og tilforordn. Chargé d'affaires i Shanghai, s. A. (27 Nov.) Minister, 1937 (21 Maj) Envoyé, 1939 (27 Sept.) tilforordn. Chef for Utrikesdept. afd. B. Okt.) Attaché (Diplomataspirent) i Utrikesdept., 1913 (25 1940 (9 Jan.) Envoyé i Oslo (1940—43 tillige i Lissabon), 1947 (18 Sept.) Ambassadør, 1950 (1 Okt.) Envoyé i Rom. (S.G.V.Jmt.II) (S.N.1) (B.L.II.1) (Bulg.F.3)

(Chin.Ch.Y.1) (F. off. de l'instr. publ.) (F.Æ.L.4) (F.L.1) (Gr.Ph.1) (Gr.Fr.3) (I.M & 1.3) (Ju.St.S.3) (Le.S.1) (Li.G.1) (Mex.A.A.1) (Mon.H.C.2¹) (N.O.N1) (N.St.O.1) (P.Chr.1) (P.Gr.2¹) (Pr.Kr.4) (Pr.r.K.2,3) (Pr.r.Ø.3) (Rum.Kr.2) (T.r.H.2) (U.H.Kr.) (Ø.r.K.2). — G. 26 Aug. 1913 i Vists K. m. *Gunnilla* Grevinde Bielke (F.: Underløjtnant Nils Greve B. og Edith Maria Clementine Carleson), f. 17 Jan. 1893 paa Stattefors. [Rom.] — Børn: Sekstende Slægtled X, Nr. 170—172.

IV.

Statsraad, Øverste Kammerjunker Johan Friherre Beck-Friis' Børn med Anna Friherrende Adelswård (se Nr. 118):

138. a. Friherreinde *Anna Ebba Augusta*, f. 8 Juli 1887 paa Norsholm, g. 10 Juli 1909 paa Söderö m. Overadju- tant hos H. M. Kongen af Sverige, Oberst *Carl- Gustaf* David Greve Hamilton (F.: Generalmajor John Raoul Greve H. og Ulrikka Ottiliana Grevinde Lewenhaupt), f. 8 Maj 1882 i Kristianstad. [Kvistrum, Forsaström.]
139. b. Friherreinde *Eva Elisabeth Marianne*, f. 10 Nov. 1888 i Stockholm; g. 27 Juni 1910 paa Söderö m. Ritmester i Livrgmt. t. H., Kammerherre *Knut* Erik Carlsson Greve Lewenhaupt til Fideikommisgodserne Gäddeholm og Aggarö (F.: Kammerherre Carl Axel Greve L. og Elin Wennerberg), f. 25 Jan. 1886 paa Karlsberg ved Västerås. [Gäddeholm ved Västerås.]
140. c. Friherreinde *Ulrika Sigröd Maria*, f. 19 Juni 1891 i Stockholm † 5 April 1930 i Lidköping, begr. Gro- landa Kgd.; g. 1927 m. Major *Hans* Henrik Fock (F.: Kammerherre Claes Axel Henrik F. og Andreëtta Ulrika Elisabeth Wallenberg), f. 23 April 1894 paa Simons- torp. (Han g. 2^o 1931 m. Virginia Ebba Sofia *Char- lotte* Friherreinde Ramel, f. 1897).
141. d. Friherre *Seth Sigward Johan* til Söderö —, f. 27 Nov. 1892 i Stockholm. — 1910 (17 Maj) Studen- tereks., s. A. (1 Juni) Volontør ved Livgarden til Hest, 1911 (15 Okt.) Elev ved Krigsskolen, 1912 (19 Dec.) Afgangseks., s. A. (31 Dec.) Underløjtnant, 1915 (12 (Febr.) Løjtnant, 1919 (15 Aug.) Afsked og Løjtnant af Reserven, 1917 Elev ved Handelshøjskolen, 1919 Af- gangseks., 1924 Tjenestemand i Försäkrings A.B. Fylgia, Ritmester i Livrgmt. t. H. Reserve. — G. 25 Okt. 1941 m. *Anna-Greta* Adolphson (F.: Skuespiller Edvin A. og Margot de Chergée), f. 11 Maj 1917 i Stockholm. [Söderö ved Kättilstad.] — 2 Sønner: Sekstende Slægt- led XI Nr. 173—174.

Sekstende Slægtled.

I.

Hofjægermester Corfitz Greve Beck-Friis'
Børn med Cecilia Grevinde Lewenhaupt
 (se Nr. 122):

142. a. Greve *Corfitz Ludvig Sixten* til Børringekloster m. m. (1940) —, f. 5 Aug. 1909 i Ystad. — 1928 Studentereks., 1932 (15 April) Fændrik i Skånska Kavalleri Rg. Res., 1936 (17 April) Løjtnant, s. A. jur. kand., 1937 (8 Nov.) Attaché i Utrikesdept., 1938—40 tjenstg. i Washington og New York, 1939 (3 Febr.) Afsked af Hæren, 1940 (31 Dec.) Afsked af Udenrigstjenesten. — G. 1 Febr. 1947 paa Kulla Gunnarstorp m. Brita Elisabeth (*Beth*) Grevinde Wachtmeister af Johannishus, Medejer af Kulla Gunnarstorp (F.: Hofjægermester Otto Greve W. af J. og Brita Nordenstierna), f. 27 Nov. 1926 i Helsingborg. [Børringekloster.]
143. b. Friherreinde *Ebba Cecilia Christina*, f. 3 Maj 1911 i Ystad; g. 16 Nov. 1935 paa Børringekloster m. *Eric-Göran Douglas Friherre Adelswård* til Baroniet Adelswård (F.: Kammerherre Axel Theodor Friherre A. og Anna Lovisa Dorotea Grevinde Douglas), f. 16 Nov. 1909 paa Adelsnäs. [Adelsnäs ved Åtvidaberg].
144. c. Friherre *Sigvard Gustaf*, f. 27 Sept. 1913 paa Børringekloster. — 1934 Studentereks., 1935 Kavalleriskoleeks., 1936 Reserveofficerseks. 1937 Eks. fra Flygskolan, 1939 (25 April) Fændrik ved Flyvevaabenet, 1941 (25 April) Løjtnant, 1945 (21 April) Kungl. Flygkrigshögskolans Allm. Kursus, 1946 (25 April) Kaptajn, 1947 (25 April) Kungl. Flygkrigshögskolans stabskursus, 1. Lærer i Flyvetjeneste ved Kungl. Flygkadettskolan i Uppsala. — G. 16 Juni 1939 paa Børringekloster m. *Ulla Mary Elisabeth Högman* (F.: Kaptajn Gustaf H. og Mary Nobel), f. 21 Febr. 1916 i Stockholm. [Uppsala.] — 4 Børn: Syttende Slægtled I. Nr. 175—178.
145. d. Friherreinde *Anna Julia Cecilia*, f. 13 Jan. 1917 i Malmö; g. 24 Okt. 1942 paa Børringekloster m. Ritmester *Sten Adam Claës Greve Lewenhaupt*, Medejer af Sjöholm (F.: Overhofjægermester Claës Adam Sten Greve L. og Ebba Fredrika Virginia Friherreinde Falkenberg af Trystorp), f. 30 Juli 1917 i Sfockholm. [Skövde].

II.

1. Kancellisekretær Jochum Friherre Beck-
Friis' Børn med Signe Grenander (se Nr. 124):

146. a. Friherre *Hans Ejnar Alfred*, f. 15 Juni 1918 i Stockholm † 20 Juni 1919 i Malmö, begr. i Falsterbo.

147. b. Friherreinde *Signe Maria Barbara*, f. 26 Aug. 1919 i Stockholm; g. 27 Sept. 1941 i Stockholm m. Stabsadjutant, Kaptajn ved Generalstabskåren *Fredrik Adolf Löwenhielm* (F.: Oberstløjtnant *Wilhelm Gudmund L.* og *Beth Eleonore Grevinde Wachtmeister af Johannishus*), f. 9 Juni 1916 i Stockholm (R*). [Stockholm].
148. c. Friherreinde *Anna Karin Elizabeth*, f. 10 Jan. 1921 i Stockholm; g. 2 April 1942 i Stockholm m. Ritmester *Hans Gustaf Nils Fredrik Bror Baron Blixen-Finecke* (F.: *Hans Gustaf Baron B.-F.* og *Hilla Brita Trolle*), f. 20 Juli 1916 i Linköping (R*). [Skövde].

III.

**Ambassadør Hans Friherre Beck-Friis' Børn
med Margaretha Grevinde Oxenstierna af
Korsholm och Wasa (se Nr. 125):**

149. a. Friherre *Hans Erik Gabriel*, f. 24 Sept. 1921 i Stockholm. — 1940 Studentereks., 1946 jur. kand., Løjtnant i Kavalleriets Reserve, 1947—49 Tingstjenstgøring i Sollentuna og Färentuna Domsaga. — G. 14 Febr. 1948 i Helsingfors m. *Gunvor Margaretha Liljus* (F.: *Direktør Armas L.* og *Phoebe Suonperä*), f. 14 Okt. 1924 i Helsingfors. [Stockholm.] — 1 Søn: Syttende Slægtled II, Nr. 179.
150. b. Friherre *Eric Lave Gabriel*, f. 13 April 1923 i Bruxelles. — 1943 Studentereks., stud. jur. [Uppsala].
151. c. Friherreinde *Anna Maria (Anne-Marie) Eleonore*, f. 31 Aug. 1924 i Stockholm. — 1944 Studentereks., 1948 fil. kand.; g. 19 Juni 1948 i Stockholm m. jur. kand. *Leenart Magnus Ivarsson Brynolf* (F.: *Auditør og Advokat Ivar Magnus B.* og *Julia Margareta Elisabeth Sandberg*), f. 18 Sept. 1919 i Danderyd. [Jönköping.]

IV.

**Civilingeniør Christian Friherre Beck-Friis'
Børn med Anna-Lisa Bolling (se Nr. 126):**

152. a. Friherre *Ebbe Augustin*, f. 28 Juli 1928 i Göteborg. — 1948 Studentereksamen. Student ved Tekniska Högskolan. [Stockholm.]
153. b. Friherreinde *Anna Lisbet Christina*, f. 14 Marts 1931 i Stockholm. — 1950 Studentereksamen.

V.

**Major Eugen Friherre Beck-Friis' Børn med
Karin Pauli (se Nr. 130):**

154. a. Friherre *Lave Åke*, f. 18 Aug. 1926 i Kristianstad.

155. b. Friherreinde *Vesta Hedvig Kristina*, f. 26 Aug. 1931 i Stockholm † 2 Juni 1932 sst., begr. Börringe Kgd.
156. c. Friherre *Jørgen Åke Eugen*, f. 6 Juli 1933 i Kristianstad.
157. d. Friherre *Claes Christian Robert*, f. 15 Okt. 1935 i Kristianstad.
158. e. Friherre *Eugen Sigvard*, f. 22 Nov. 1938 i Kristianstad.

VI.

**Raadmand Ante Friherre Beck-Friis' Datter
med Aina Lundgren (se Nr. 131):**

159. a. Friherreinde *Katharina Susanne*, f. 21 Maj 1938.

VII.

**1. Stadsfoged Olof Friherre Beck-Friis'
Sønner med Marianna Uggla (se Nr. 132):**

160. a. Friherre *Carl Johan Lave*, f. 7 Marts 1940 i Stockholm.
161. b. Friherre *Anders Claes Olof*, f. 30 Juni 1942 i Stockholm.
162. c. Friherre *Lave Hans Christian*, f. 8 Aug. 1947 i Stockholm.

VIII.

**Kabinettskammerherre Carl Friherre Beck-
Friis' Børn med Elisabeth Wersäll
(se Nr. 135):**

163. a. Friherreinde *Elisabeth Margaretha*, f. 13 Sept. 1914 paa Ekebyholm; g. 8 Dec. 1934 m. adm. Vicedirektør i Åhlen & Åkerlunds Förlags A. B., Løjtnant* Oskar Nils-Fredrik Friherre von Essen til Ljunghem (F.: Kabinettskammerherre Carl Magnus Friherre v. E. og Ruth Ingrid Wallenberg), f. 18 Marts 1909 paa Parkudden. [Stockholm].
164. b. Friherreinde *Ulla Ann-Charlotte*, f. 19 Okt. 1918 paa Christineholm; g. 23 April 1944 m. Civilekonom, Salgschef Bengt Gottfried Fredrik Holmquist (F.: Generalløjtnant Ivar H. og Thora Nygren), f. 19 Okt. 1907 i Stockholm. [Stockholm].
165. c. Friherreinde *Ewa Ingegerd*, f. 12 Febr. 1920 paa Christineholm; g. 1^o 21 Juni 1940 i Stockholm m. Løjtnant i Luftværnets Reserve Carl Gustaf Arend Benjamin Tersmeden (F.: Kammerherre Erik Gustaf Benjamin Grill T. og Hermine Maria Katharina Versteegh), f. 10 Febr. 1917 i Stockholm; skilt; 2^o 28 Maj

1943 paa Harg m. Ambassaderaad Sten Inge m ar Richardsson Hägglöf (F.: Viceherredshøvding Richard H. og Sigrid Ryding), f. 20 April 1912 i Stockholm. [Stockholm].

166. d. Friherre *Carl-Gabriel*, f. 5 Dec. 1921 paa Christineholm. — 1942 Studentereks. Stud. ekon. [Göteborg.]

IX.

Ritmester, Direktør Jockum Friherre Beck-Friis' Børn med Ebba Rosenblad (se Nr. 136):

167. a. Friherreinde *Ebba Agneta Charlotta*, f. 22 Nov. 1914 i Stockholm; g. 30 Maj 1935 i Stockholm m. Byråchef i Riksrekenskapsverket, fil. kand. *Carl Adolf Murray* (F.: Major Uno M. og Elisabeth Tamm), f. 2 Juli 1899 i Lovö. [Stockholm].
168. b. Friherreinde *Anna Dagmar Wiveka (Wibeke)*, f. 19 April 1916 i Stockholm; g. 19 Juni 1941 paa Ingarö m. Direktør *Arthur C:son Frisk* (F.: Viceherredshøvding Carl F. og Greta Lundberg), f. 7 Jan. 1903 i Stockholm. (Han g. 1^o m. N. N.). [Stockholm].
169. c. Friherre *Carl Holger Joachim (Jockum)*, f. 2 Sept. 1917 i Stockholm. Løjtnant i Kavalleriets Reserve. — G. 28 Dec. 1949 i Värmlands-Säby m. *Eva Dicken Elise Virginia Friherreinde Falkenberg af Trystorp* (F.: Ritmester *Gabriel Friherre F. af T.* og *Louisa Friherreinde Adelswård*), f. 15 Aug. 1927 i Stockholm. [Stockholm]. — 1 Søn: Syttende Slægtled III, Nr. 180.

X.

Ambassadør Johan Friherre Beck-Friis' Børn med Gunilla Grevinde Bielke (se Nr. 137):

170. a. Friherreinde *Eva Gunilla Christina*, f. 12 Jan. 1916 i Berlin; g. 15 Maj 1937 i Shanghai m. nordamerikansk Konsul *Charles Frederick Elvin Seibert*, f. 24 Juli 1901. [Mexico].
171. b. Søn, f. 20 Okt. 1917 i Stockholm † s. D.
172. c. Friherre *Jan Lars Johansson*, f. 12 Juni 1930 i Stockholm. — 1948 Studentereks. i Sigtuna, stud. med. [Uppsala].

XI.

Godsejer, Ritmester Sigward Friherre Beck-Friis' Sønner med Anna-Greta Adolphson (se Nr. 141):

173. a. Friherre *Johan Gabriel Sigwardsson*, f. 8 Sept. 1942 i Stockholm.

174. b. Friherre *Hans Gabriel Sigwardson*, f. 16 Febr. 1945 i Norrköping.

Syttende Slægtled.

I.

**Kaptajn Sigvard Friherre Beck-Friis' Børn
med Ulla Högman (se Nr. 144):**

175. a. Friherre *Sigvard Gustav Lave*, f. 2 Juni 1941 i Helsingborg † 8 Marts 1949 i Uppsala, begr. paa Börringe Kgd.
176. b. Friherreinde *Christina Mary Cecilia*, f. 25 April 1943 i Helsingborg.
177. c. Friherre *Joachim Carl Sixten*, f. 28 Maj 1946 i Uppsala.
178. d. Friherreinde *Elisabeth Ulla Alice*, f. 7 April 1950 i Uppsala.

II.

**Juris kand. Hans Friherre Beck-Friis' Søn
med Gunvor Lilius (se Nr. 149):**

179. a. Friherre *Mikael Hans Gabriel*, f. 6 Sept. 1949 i Stockholm.

III.

**Løjtnant Jockum Friherre Beck-Friis' Søn
med Elise Friherreinde Falkenberg
af Trystorp (se Nr. 169):**

180. a. Friherre, f. 9 Okt. 1950 i Stockholm.

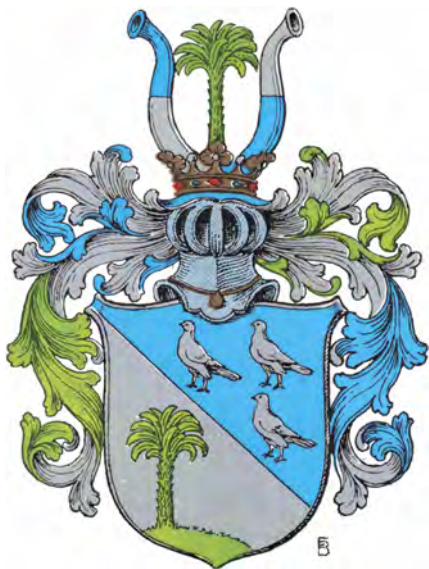

LASSON I

Lasson I

Af Jørgen Swane.

Stamfaderen til denne Slægt, Thøger Lassen (Lasson) er efter alt at dømme født i Viborg og muligvis Søn af den Peder Lassen, der fra 1639 til 1642 var Slotsskriver paa Hald, og som i 1652 var Landstingsskriver og Hospitalsforstander i Viborg. Thøger Lassens fleste Ejendomme laa i Aalborg og nord for Limfjorden, men desuden ejede han iflg. Grundtaxt for Viborg By 1682 dels en Gaard paa Sct. Ibsgade, vurderet til 233 Rdlr. og dels tvende Boder paa Sct. Mogensgade, vurderet til 16 Rdlr. I 1682 satte han Sønnen Peder, for at studere videre, i Huset hos Magister Jens Reenberg i Viborg, hvorfra han dimitteredes i 1685 sammen med Broderen Laurits. Forbindelsen med Slægten Lasson II, hvoraf Anne Jensdatter i 1689 blev gift med Peder Thøgersen Lasson, skriver sig maaske ogsaa fra Viborg, idet Anne Jensdatters Morbroder, den senere Overkøbmand, Kæmner, Raadmand og Postmester i Aarhus Hans Bendixen Harding omkring 1644 kom i Tjeneste hos Landstingsskriver Peder Lassen i Viborg.

I Vor Frue Kirke i Aalborg lod Thøger Lassen i 1676 i et Vindue anbringe sit Vaaben, udvisende et Timeglas med en Lilje paa hver Side tillige med sin afdøde Hustrus, Magdalene Foss's Vaaben.

Thøger Lassen var en særdeles formuende Mand, og hans Efterslægt besad indtil Begyndelsen af 1800-Tallet et anseeligt Antal Godsejendomme.

Thøger Lassens tredieældste Søn, virkelig Cancelliraad Peder Thøgersen Lasson til Rødslet, Dybvad, Herningholm, Rugballegaard, Sønder Vosborg og Bjørnsholm (Vitskølkloster) optages ved Patent af 14. Sept. 1731 i den danske Adel. Vaabenet er skraadelt fra højre i Sølv og blaat. I 1. Felt et voksende grønt Palmetræ, i 2. 3 Sølv Duer i hver sit Hjørne. Paa den kronede Hjælm et grønt Palmetræ mellem 2 af Sølv og blaat vekselvis delte Vesselhorn.

Slægten skriver sig: de Lasson.

Første Slægtled.

1. *Thøger Lassen (Lasson) til Rødslet, Kær H. 1665—†) og Vesterladegaard, Hornum H. (1674—†), f. 1623 formentlig i Viborg † i Okt., begr. 8 Nov. 1689 i Aalborg, gl. 66 Aar, 3 Dage. Var 27 April 1656 Skriver paa Aalborghus, da han faar Fæstebrev paa Kirkens Anpart i Korntienden af Sundby Sogn, ligesaa 21 Juli 1657, da han faar Fæstebrev paa Kronens Anpart i Korntienden paa Haverslevgaard i Han Herred. Kalder sig 2 Nov. 1661 forrige Skriver paa Aalborghus og er da Indvaaner i Aalborg. D. 20 April 1667 faar »Thøger Lassen paa Rødslet» Fæstebrev paa Kronens Anpart i Korntienden af Vadum Sogn og 30 Maj s. A. paa Vadum Kirkes Anpart i Korntienden som hans Hustrus Moder, sal. Elsebe Laursdatter senest havde i Fæste og som hendes (anden) Mand Borgmester Daniel Calow i Aalborg havde afstaaet til ham med Tilsagn om, at Thøger Lassens Hustru, Elsebe Hansdatter, eller efter hendes Død, et af deres Børn, som overlever dem, fremfor nogen anden maa faa Tienderne af Vadum og Sundby i Fæste.*

Oppebar som Krigskommissær fra 12 Okt. 1674 Søetatens Indtægter af Aalborg og Viborg Stifter, fra 1676 til 1679 Købstadsskatterne af samme Stifter. 20 Jan. 1680 Rang med Landkommissærer. 3 Jan. 1685 Assessor i Kommercecollegiet og fritages under s. D. efter Ansøgning for Extraskat og borgerlig samt Bytynge, forudsat at han ikke ernærer sig som Købmand eller driver anden borgerlig Næring. Fra 1687 til 1689 fung. Stiftamtmand i Aalborg, da den udnævnte Stiftamtmand Henning Meyer crone var Gesandt i Paris.

G. 1^o 17. Søndag efter Trin. (14 Okt.) 1660 i Aalborg (Bud.) m. Elsebeth Hansdatter (F.: Borgmester Hans Sørensens d. Yngre og Elsebeth Lauridsdatter), døbt 11 Juni 1641 i Aalborg † 23 Aug. 1671 sst. 2^o iflg. Bevill. af 17 Nov. 1673 til Vielse i Huset u. Trol. og Lysn. m. Magdalene Foss (F.: Provincial Medicus i Skaane og Canonicus i Lund, Dr. Niels F. og Karen Matthiasdatter Jacobæa), begr. 11 Juni 1675 i Aalborg (Bud.) 3^o 27 Okt. 1685 i Aalborg (Bud.) m. Magdalene v. Ginchel til Revsnæs,

Hellum H. (fra 1684 i Sameje med sine Sønner til 1702, da Sønnen Christopher de H. udkøbte Moderen) og Klarupgaard, Fleskum H. (1689 †), (F.: Borgmester Christen v. G. og Sidsel Jørgensdatter) døbt 17 Febr. 1644 i Aalborg † 5 Okt. 1703 paa Klarupgaard. (G. 1^o 1661 i Aalborg m. Købmand sst., Commerceassessor Christopher de Hemmer til Revsnæs, f. 1634 i Aalborg † 1684). — 6 Børn: 2 Slægtled Nr. 2—7.

Andet Slægtled.

2. *Hans Thøgersen til Hvidstedgaard, Børglum H.* (1683—†), f. c. 1661 r mellem 1695 og 96. Student. G. 9 Dec. 1691 i Aalborg (Bud.) m. *Ingeborg Foss* (F: Biskop, Dr. Matthias F. og Bodil Brochmann) † 1738. (G. 2^o 2 April 1696 m. Kammerraad Jens Jensen Wissing til Odden og Hvidstedgaard). U. B.
3. *Maren Thøgersdatter*, f. 1662, begr. 7 Maj 1695, g. 23 Febr. 1686 i Aalborg (Bud.) m. *Christopher de Hemmer til Revsnæs*, Hellum H. (fra 1694 i Sameje med Moderen og Broderen Christian de H., fra 1702 Eneejer) (F.: Commerceassessor Christopher de H. og Magdalene v. Ginchel), f. 1662 † 11 Dec. 1704 paa Revsnæs, begr. 2 Jan. 1705 i Komdrup.
4. *Laurits Thøgersen*, f. 8 Aug. 1664 i Aalborg † 9 Maj 1718 i Karby, 1685 Student (Viborg), 1687 cand. theol., 1695 Sognepræst til Ikast, 1708 til Karby-Hvidbjerg-Redsted, 1712 Provst. Arvede 1689 sammen med Broderen Peder Thøgersen Rødset, men denne købte ham i 1692 ud. G. 18 Okt. 1695 m. Magdalene Margrethe Krampe (F.: Kaptain K.), f. c. 1675 † 12 Nov. 1719 i Ikast. 5 S. 6 D.
5. *Elisabeth Thøgersdatter*, f. 1666, begr. 11 Juni 1689 i Aalborg i Vor Frue Kirke (Bud. Kirkebog), gl. 23 Aar, 3 Uger og 3 Dage.
6. *Peder Thøgersen*, se den adelige Linje.
7. *Elisabeth Thøgersdatter*, f. 22 Aug. 1671 paa Rødset † 17 April 1714 i Kbhvn. G. 2 Dec. 1690 m. Assessor i Commercecollegiet *Hans Benzon til Sohngaardsholm*, Juellund m. fl. Gaarde, f. 4 Okt. 1657 i Randers † 12 Marts 1715 i Kbhvn. (D.A.A. 1937, 29). Begge Ægtefæller bisat i Garnisons Kirke i 2 Marmor Sarkofager.

Den adelige Linje.

Første (andet) Slægtled.

Peder Thøgersen Lasson til Rødslet, Kær H. (1689—1739), Dybvad, Hads H. (1696—1738), Herningholm, Hamrum H. (1704—38), Rugballegaard, Torrild H. (1717—38), Sønder Vosborg, Ulvborg H. (1718—38) og Bjørnsholm (Vitskølkloster) herunder Lundgaard og Padkær, Aars H. (1732—†), f. 17 Nov. 1667 paa Rødslet † 10 Jan. 1737 sst., begr. 31 Jan. i Vadum Kirke. — Da hans Faders Hverv og Embedsforretninger kun sjældent tillod ham at være hjemme, og da hans Moder var død, blev Peder Thøgersen for sine Studiers Skyld anbragt i Huset hos Faderens Svoger Biskop Mathias Foss i Aalborg, senere i 1682 til Information hos Conrector Mag. Jens Reenberg i Viborg, hvorfra han i 1685 dimitteredes til Universitetet, 1687 cand. theol. (laud.). Efter sin Hjemkomst fra Universitetet assisterede han Faderen i dennes Forretninger. En paatænkt Udenlandsrejse forhindredes ved Faderens Død, og han overtog Driften af Rødslet. 29 Dec. 1696 Kancelli-assessor. 22 Juni 1731 virkelig Kancelliraad, 14 Sept. 1731 adlet. Efterlod en Netto Formue paa 213.463 Rdlr. — G. 14 Juli 1698 paa Aakjær (Falling S.) m. A n n e Jensdatter til Gudumlund, Fleskum H. (1738—48), Boddum-Bisgaard, Revs H. (1739—45) og Sejlstrupgaard, Børglum H. (1747) (F.: Købmand, Assessor Jens Lassen og Karen Bendixdatter), f. 14 Okt. 1665 i Aarhus † 29 Dec. 1747 paa Rødslet, begr. 23 Jan. 1748 i Vadum Kirke (G. 1^o 11 Maj 1686 i Aarhus m. Fuldmægtig paa Aakjær Mads Nielsen (Rosenlund) til Dybvad, f. 1637 † 13 Sept. 1696 paa Aakjær, begr. i Gosmer Kirke). Gav 1742 2000 Rdlr. til en Stiftelse i Vadum. Begge Ægtefæller bisat i Vadum Kirke i 2 Sandstens Sarkofager. Epitafium (se S. 129). — 5 Børn, hvoraf kun kendes 3. Andet (tredie) Slægtled Nr. 8—10.

Andet (tredie) Slægtled.

8. **M a r i e**, f. 24 Okt. 1702 paa Rødslet † 26 Marts 1747 paa Ørslevkloster, oprettede i 1725 den første Skole i Fjends H.

- i Lund, i 1739 en i Ørum. G. 19 Sept. 1721 m. Oberstløjtnant **F r e d e r i k** Berregaard til Ørslevkloster, f. 4 Sept. 1685 i Thisted, døbt 8 Sept. † 26 April 1724 paa Ørslevkloster, begr. i Ørslevkloster K. (D.A.A. 1919, 473).
9. **Mads (M a t t h i a s)** til Rødslet (1739—†), Bjørnsholm (Vitskølkloster) (1737—†), Sønder-Vosborg (1738—47), Hvanstrup, Gislum H. (1742—†), Seilstrupgaard (1747—49) og Vang, Kær H. (1742—†), f. 30 April 1705 paa Rødslet † 6 Juni 1756 paa Bjørnsholm, begr. 15 Juni i Bjørnsholm Kirke. G. 16 Sept. 1732 paa Spøttrup m. Birte Cathrine Rosenkrantz (F.: Axel R. til Spøttrup og Karen Pedersdatter Reedtz, f. 16 Okt. 1702 paa Spøttrup † 16 Maj 1756 paa Bjørnsholm, begr. 1 Juni i Bjørnsholm Kirke. (D.A.A. 1910, 427). I Bjørnsholm Kirke Ligsten og Mindetavle over dem. 6 Børn: Tredie (fjerde) Slægtled I Nr. 11—16.
10. **T h ø g e r** til Herningholm (1738—51), Dybvad, Hads H. (1738—83) og Aakær, Hads H. (1749—1783), f. 1706 paa Rødslet † 8 Juli 1772 paa Aakær, begr. 22 Juli i Falling Kirke. 13 Febr. 1739 Justitsraad, 20 Maj 1768 Etatsraad. Oprettede 18 Aug. 1741 sammen med Madame Wissing i Aarhus Mølle en Skole for Nørlev Sogn. Skænkede 1748 en Ligbaare til Bjergager Kirke. — G. 7 Okt. 1740 i Falling K. m. Benedicte Antoinette Rosenørn (F.: Oberst Mathias R. til Aakær og Damsgaard og Hedevig Margrethe Bornemann), f. 6 Aug. 1720 paa Aakær, døbt 23 Sept. i Falling K. † 13 Maj 1783 paa Aakær, begr. 22 Maj i Falling K. (D.A.A. 1932, 147). — 3 Børn: Tredie (fjerde) Slægtled II Nr. 17—19).

Tredie (fjerde) Slægtled.

I.

Mads (Mathias) Lassons Børn med Birte Cathrine Rosenkrantz (se Nr. 9):

11. **A n n e**, f. 6 Febr. 1734 paa Bjørnsholm, døbt 26 Marts † 3 Okt. 1813 i Skive, begr. 22 Okt. 18 Marts 1747 indskr. i Odense adelige Jomfru Kloster, 1783 Klosterjomfru.
12. **K a r e n R e e d t z**, f. 7 Maj 1735 paa Bjørnsholm, døbt 18 Maj † 18 Marts 1815 i Skive, begr. 30 Marts. 18 Marts 1747 indskr. i Odense adelige Jomfru Kloster. 1786 Klosterjomfru.
13. **P e d e r** til Bjørnsholm (1759—†), f. 10 Juni 1736 paa Bjørnsholm, døbt 22 Juni † 13 Aug. 1808, begr. 31 Aug. paa Bjørnsholms Kirkegaard, hvor der findes et Gravminde over ham og Hustru. G. 20 April 1770 i Hersom K. m. Adelheid Hedevig Margrete Rosenørn (F.: Amtmand,

Lasson I.

- Konferensraad Peder Otto R. og Eva Margrethe Grüner), f. 10 Sept. 1744 i Nykøbing F., døbt 24 Sept. † 5 Dec. 1778, begr. 23 Dec. paa Bjørnsholm Kirkegaard. 11 Juni 1746 indskr. i Odense adelige Jomfru Kloster. (D.A.A. 1932, 152). U. B.
14. **A x e l**, f. 5 Marts 1738 paa Bjørnsholm, døbt 11 April † 31 Juli s. A., begr. 7 Aug. paa Bjørnsholm Kirkegaard.
15. **A x e l R o s e n k r a n t z** til Astrup, Nørre H. (1767—97), ejede ved sin Død et betydeligt Antal Ejendomme i Skive By, f. 22 Januar 1740 paa Bjørnsholm, døbt 4 Febr. † 13 April 1813 paa Ny-Skivehus, begr. 23 April i Skive. 14 Maj 1777 Etatsraad. — G. 1^o 21 Okt. 1768, iflg. Kongebrev af 24 Aug. s. A., paa Hersomgaard m. Antonette Elisabeth Rosenørn (F.: Amtmand, Konferensraad Peder Otto R. og Eva Margrethe Grüner), f. 12 Okt. 1745 i Nykøbing F., døbt 19 Okt. † 23 Okt. 1769 paa Astrup, 11 Juni 1746 indskr. i Odense adelige Jomfru Kloster (D.A.A. 1932, 152). 2^o 3 Juli 1772 i Hunderup Kirke m. **M a r g r e t h e** v. Gersdorff (F.: Oberstløjtnant Christoph Frederik v. G. til Kærgaard og Margrethe Rosenørn), f. 8 Marts 1744 paa Kærgaard ved Ribe † 23 Juni 1794 paa Astrup, begr. 22 Juli i Grinderslev, indskr. i Roskilde adelige Kloster. (D.A.A. 1943, 54). — 7 Børn: Fjerde (femte) Slægtled Nr. 20—26.
16. **M a r i e**, f. 3 April 1744 † 29 April 1805 i Skive, begr. 9 Maj, 18 Marts 1747 indskrevet i Odense adelige Jomfru Kloster, g. 1 Okt. 1768 paa Astrup (Grinderslev S.) m. Ritmester Hans Helmuth v. Lüttichau til Skjerrildgaard, f. 1734 i Fredericia, døbt 3 Febr. (Trin.) † 28 April 1801 i Skive, begr. 6 Maj. (D.A.A. 1940, 43).

II.

Thøger Lassons Børn med Benedicte Antoinette Rosenørn (se Nr. 10):

17. **H e d e v i g M a r g r e t h e**, f. 10 Febr. 1743 paa Aakær, døbt 5 April i Falling K. † 14 Juni 1785 i Aarhus, begr. 29 Juni i Domkirken i sin Oldefader Assessor Jens Lassens Gravsted, Ligsten. 22 Juli 1745 indskr. i Odense adelige Jomfru Kloster, 1772 frasagt sig Pladsen.
18. **A n n e**, f. 8 Febr. 1745 paa Aakær, døbt 16 Marts i Falling K. † 9 Jan. 1786, begr. 21 Jan. i Falling, 22 Juli 1745 indskr. i Odense adelige Jomfru Kloster, g. 25 Maj 1770 i Falling K. m. Kammerherre, senere Rigs greve Christian Frederik Tønne v. Lüttichau til Aakær, Dybvad m. m., f. 18 Marts 1744 † 20 Febr. 1805 i Pohnstorff. (G. 2^o 17 Aug. 1786 m. Karen Benzon, f. 11 Juni 1760 † 14 Maj 1828). (D.A.A. 1940, 60).



ETATSRAAD
AXEL ROSENKRANTZ LASSON
TIL ASTRUP
1740—1813
(Nr. 15)



MARGRETHE VON GERSDORFF
1744—1794

G. M. ETATSRAAD AXEL ROSENKRANTZ LASSON
(Nr. 15)





HEDEVIG MARGRETHE LASSON
1743—1785
(Nr. 17)

Lasson I.

19. Marie Henriette, f. 21 Okt. 1747 paa Aakær, døbt 29 Okt. i Falling K. † 27 Sept. 1805 paa Skjoldnæsholm, bisat 6 Okt. i Kbhvn. i Petri Kirkes Kapel, Kisten nedsat 1947 paa Kirkegaarden, g. 26 Maj 1772 i Falling K. m. Staldmester, Gehejmeraad Hans Henrik v. Bülow (F.: Hofmester, Gehejmeraad Engelke B. (af Linien Radum) og Mette Henriette v. Vieregg) (D.A.A. 1935, 128), f. 27 April 1733 † 14 Jan. 1789 i Kbhvn.

Fjerde (femte) Slægtled.

Axel Rosenkrantz Lassons Børn (se Nr. 15):

- af 1. Ægteskab med Antonette Elisabeth Rosenørn:*
20. Axel, f. og † 18 Okt. 1769 paa Astrup.
- af 2. Ægteskab med Margrethe v. Gersdorff:*
21. Antonette Elisabeth Rosenørn, f. 27 Maj 1773 paa Astrup † 13 Juli 1833 paa Højris, begr. 20 Juli i Ikast, g. 4 Juli 1809 i Skive m. Lorenz Jesper Lund til Ny-Skivehus (1809—12 og 1817—18), Liselund, Lysgaard H. (1813—29) og Højris, Hamrum H. (c. 1827—†), f. c. 1776 † 24 Marts 1849 paa Højris, »noget over 73 Aar«, 2 April Jordpaakastelse, hvorefter Kisten førtes til Viborg for at jordes der.
22. Mathias, f. 4 Juni 1774 paa Astrup † 21 Aug. 1775.
23. Christoffer Frederik, f. 22 Maj 1775 paa Astrup † 27 Juli s. A.
24. Mathias, f. Juni-Juli 1776 † 11 April 1777, begr. 17 April.
25. Peder Rosenørn til Selbjærggaard, Vester-Han H. (1805—26), senere Boelsmand Kæret i Lild Klit, f. 22 Aug. 1777 paa Astrup † 4 Nov. 1869 i Tømmerby, begr. 16 Nov. Kystbefalingsmand for begge Han Herreder. G. 16 Dec. 1805 paa Selbjærggaard (Tømmerby S.) m. Jacobi Marie Juul (F.: Købmand, Vejer og Maaler, fhv. Fuldmægtig paa Amtstuen i Skive Laurs Andersen J. og Henriette Torning), f. 12 Okt. 1779 i Skive, døbt 18 Okt. † 15 Juli 1859 i Tømmerby, begr. 26 Juli. — 9 Børn: Femte (sjette) Slægtled Nr. 27—35.
26. Birgitte Cathrine, f. 21 Juli 1778 paa Astrup † 29 Juli s. A.

Femte (sjette) Slægtled.

Peder Rosenørn Lassons Børn med Jacobi Marie Juul (se Nr. 25):

27. Adelhejda (kaldet *Adelaide*) Hede vig Mar-

- garetha Rosenørn, f. 19 Dec. 1805 i Tømmerby † 6 Marts 1883 i Thisted, begr. 12 Marts, g. 1^o m. Kunstdrejer Mathias Lund Hansen f. c. 1806 † 26 Okt. 1843 i Thisted, 37 Aar gl., 2^o 30 Dec. 1851 i Thisted m. Kunstdrejer Georg Christian Severin Schuster (F.: Anne Marie Schuster og Handelsbetjent Severin Schack i Ringkøbing) f. 2 Dec. 1820 i Viborg (Sdr. S.) † 19 Okt. 1879 i Thisted, begr. 24 Okt.
28. Axel Rosenkrantz, f. 1 Febr. 1807 i Tømmerby † 6 Juli 1888 i Nørklit, begr. 15 Juli i Lild, Boelsmand, Strandfoged. G. 7 Juni 1838 i Lild m. Christiane Larsdatter (F.: Boelsmand Lars Hansen og Anna Lorentzine Christensdatter) f. 11 Sept. 1818 i Lild † 24 Jan. 1896 i Nørklit. — 11 Børn: Siette (Syvende) Slægtled I, Nr. 36—46.
29. Margrethe Gersdorff, f. 29 Nov. 1808 i Tømmerby † 14 Marts 1890 paa Højris, begr. 20 Marts i Ikast.
30. Peder, f. 1 Juni 1810 i Tømmerby † 18 Jan. 1893 i Ikast, Gaardejer. G. 20 Sept. 1851 i Ikast m. Ane Kirstine Jensen (F.: Gaardejer Jens Christian J. i Hesselbjerg og Sidsel Christensdatter), f. 23 Febr. 1830 i Borris † 1 April 1905 i Ikast. — 3 Børn: Siette (syvende) Slægtled II Nr. 47—49.
31. Antoinette Elisabeth Rosenørn, f. 22 Febr. 1812 i Tømmerby † 13 Aug. 1893 i Aarhus, g. 1 Nov. 1842 m. Snedkermester Thomas Carl Martin Schytte (F.: Snedkermester Søren Schiøtt og Marie Cathrine Sandbye), f. 13 Sept. 1802 i Aarhus (Domk.) † 28 Juni 1864 i Aarhus (Domk.), begr. 5 Juli.
32. Anna Caroline, f. 20 Juni 1813 i Tømmerby † 30 Nov. 1843 i Neder-Thestrup, g. 30 Okt. 1840 i Dollerup m. Gaardejer og Sognefoged Anton Haubroe (F.: Brænderibestyrelser Søren H. og Ellen Baggersdatter), f. 27 Febr. 1820 i Viborg (Sdr. S.) † 14 Aug. 1879 i Mellerup (Jerslev S.). G. 2^o m. Søsteren Hendrike Marie Andrea.
33. Sophie Pallene, f. 12 Aug. 1814 i Tømmerby † 11 Nov. s. A. stds.
34. Sophie Georgiane, f. 29 Febr. 1816 i Tømmerby † 9 Marts 1896 sst.
35. Hendrike Marie Andrea, f. 23 Dec. 1820 i Tømmerby † 27 Marts 1890 i Jerslev, begr. 4 April i Sulsted, g. 23 Aug. 1844 i Tømmerby m. Gaardejer og Sognefoged Anton Haubroe, f. 27 Febr. 1820 i Viborg (Sdr. S.) † 14 Aug. 1879 i Mellerup (Jerslev S.). 1^o g. m. Søsteren Anna Caroline.

Sjette (syvende) Slægtled.

I.

**Axel Rosenkrantz Lassons Børn med Christiane
Larsdatter (se Nr. 28):**

36. **Peter Rosenørn**, f. 29 Aug. 1838 i Nørklit (Lild S.) † 2 Marts 1922 i Frøstrup, Husmand, Smed, g. 19 Okt. 1860 i Lild m. Ane Kirstine Christensdatter (Thomsen) (F.: Gaardejer Christen Thomsen og Mette Marie Nielsdatter), f. 19 Marts 1837 i Kæret (Lild S.) † 29 Jan. 1908 sst. — 2 Børn: Syvende (ottende) Slægtled I Nr. 50—51.
37. **Jacobe Maria**, f. 10 Dec. 1839 i Nørklit † 2 Jan. 1929 i Kolding, g. 24 Okt. 1860 i Øster Svenstrup m. Proprietær **Arnt Warelmann Schönau** (F.: Proprietær Nicolai S. og Wilhelmine Marie Kirstine Warelmann paa Kjølbygaard), f. 9 Sept. 1809 i Hundstrup † 10 Maj 1833 i Stilling. (1^o g. 20 Maj 1835 m. Ane Husted (F.: Anders H. og Elisabeth Lausdatter), f. 16 Jan. 1806 i Skanderup † 24 Maj 1836 paa Røddinggaard, Enke efter Købmand Christen Husted i Ringkøbing, 2^o 26 Febr. 1837 i Velling K. m. Søsteren **Christine Husted**, f. 9 Okt. 1809 i Skanderup † i Febr. 1850 paa St. Restrup, 3^o 1 Maj 1852 i Aalborg (Bud.) m. Søsteren **Else Marie Husted**, f. 14 Aug. 1823 i Skanderup † 8 Nov. 1853 paa Vester Ladegaard).
38. **Lars Hansen Rosenkrantz**, f. 24 April 1841 i Nørklit † 28 Jan. 1925 i Odense (Ansgar S.), Kunstdrejer. G. 16 Juli 1869 i Thisted m. **Maren Kirstine Pedersdatter** (F.: Indsiddet Peder Borregaard Pedersen og Ane Nielsdatter), f. 22 Sept. 1837 i Snedsted † 26 Febr. 1920 i Odense (Ansgar S.). — 3 Børn: Syvende (ottende) Slægtled II Nr. 52—54.
39. **Anna Lorentzine**, f. 12 Sept. 1842 i Nørklit † 22 Jan. 1843 sst.
40. **Ane Caroline Lorentzine**, f. 13 Nov. 1843 i Nørklit † 21 Febr. 1845 sst.
41. **Lorents Lund**, f. 1 Febr. 1845 i Nørklit † 28 Febr. 1922 sst., Husmand, Strandfoged. G. 11 April 1882 i Tømmerby m. **Else Marie Christensen** (F.: Husmand Christen Jensen (Hauer) og Maren Sørensdatter Kold), f. 6 Dec. 1855 i Tømmerby † 26 Maj 1935 i Nørklit. — 1 Barn: Syvende (ottende) Slægtled III Nr. 55.
42. **Karl Hansen**, f. 3 Febr. 1846 i Nørklit † 19 Okt. 1929 i Kæret, Husmand. G. 7 Sept. 1876 i Lild m. **Wilhelmine Christine Madsen** (F.: Husmand Mads Christian Christensen og Ane Kathrine Hansdatter), f. 11 Marts 1856 i Nørklit † 22 Marts 1937 sst. — 2 Børn: Syvende (ottende) Slægtled IV Nr. 56—57.
43. **Ane Karoline Lorentzine**, f. 9 April 1847 i Nør-

Lasson I.

- klit † 18 Sept. 1920 i Vilsbækminde (Brovst S.), begr. 24 Sept. i Kollerup, g. 21 April 1876 i Lild m. Husmand Jens Andersen (F.: Husmand Anders A. og Kirsten Nielsdatter af Svenstrup), f. 21 Nov. 1842 i Hjortdal † 8 Marts 1899 paa Fjerritslev Hede.
44. **Axeline Christiane**, f. 10 Maj 1849 i Nørklit † 24 Dec. 1928 i Løgstør, g. 29 Maj 1874 i Lild m. Lærer i Hasted, senere Kontorist Ole Pedersen (F.: Indsiddet og Hjulmand Peder Olesen i Neilinge og Ane Marie Nielsdatter), f. 9 April 1842 i Helsingør † 29 Dec. 1907 i Løgstør.
45. **Jørgen Christian Godt**, f. 22 Juli 1851 i Nørklit † 18 Juni 1914 i Hundstrup, Husmand. G. 1^o 20 Okt. 1882 i Tømmerby m. Dorthe Marie Christensen (F.: Husmand Christen Jensen (Hauer) og Maren Sørensdatter Kold), f. 7 Sept. 1854 i Tømmerby † 17 Jan. 1885 i Nørklit. 2^o 2 Juli 1868 i Øsløs m. Christiane Nielsen (F.: Husmand og Baadfører Niels Christensen Broe og Ane Marie Jensdatter), f. 26 Juli 1848 i Øsløs † 16 Febr. 1917 i Hundstrup, begr. 22 Febr.
46. **Antonette Elvine**, f. 8 Juli 1855 i Nørklit † 10 Nov. 1933 i Bedsted, Kisten overflyttet 24 Jan. 1948 til Thisted vestre Kirkegaard, g. 30 Nov. 1877 i Lild m. Arbejdsmand Georg Tellefsen, kaldet Nielsen (F.: Marie Tellefsen og Tjenestekarl Niels Michelsen i Irup), f. 24 Maj 1845 i Haring † 8 Marts 1924 i Thisted.

II.

Peder Lassons Børn med Ane Kirstine Jønsen (se Nr. 30):

47. **Christian Peder Rosenørn**, f. 17 Aug. 1855 i Hesselbjerg, døbt 23 Sept. i Ikast † 11 Marts 1866 i Bøgild, begr. 19 Marts i Ikast.
48. **Marie Jacobine**, f. 10 April 1863 i Bøgild † 26 Aug. 1865 sst., begr. 2 Sept. i Ikast.
49. **Christian Peder Rosenørn**, f. 19 April 1872 i Bøgild † 26 Aug. s. A. sst., begr. 31 Aug. i Ikast.

Syvende (ottende) Slægtled.

I.

Peter Rosenørn Lassons Børn med Ane Kirstine Christensdatter (Thomsen) (se Nr. 36):

50. **Mette Marie Cecilie**, f. 6 April i Kæret † 7 Jan. 1910 i København (Sct. Johs.), g. 6 Nov. 1888 i Lild m. Magistratsarbejder Anton Bjerregaard Christiansen (F.:

Gaardejer og Sognefoged Christian Sørensen og Kirsten Sørensen), f. 7 Juni 1856 i Mejlbjby † 4 Dec. 1916 i København (Sct. Johs.).

51. *Christiane Jacobi*, f. 10 Febr. 1868 i Kæret † 24 Dec. 1902 paa Hundborg Fattiggaard, g. 30 Juli 1889 i Lild m. Fisker Søren Kristian Pedersen (F.: Indsieder Jens Christian P. og Dorthe Kathrine Jensen), f. 26 Febr. 1867 i Hundborg † 21 Febr. 1931 i Nørre-Vorupør. (G. 2^o 10 Marts 1907 i Vorupør m. Mette Marie Nielsen (F.: Husmand og Fisker Mads N. og Karoline Kristensen), f. 30 April 1868 i Nørre-Vorupør † 16 Marts 1936 sst. Hun 1^o g. m. Husmand Anders Madsen).

II.

**Lars Hansen Rosenkrantz Lassons Børn med Maren
Kirstine Pedersdatter (se Nr. 38):**

52. *Christiane Sophie*, f. 25 Febr. 1870 i Thisted † 11 Aug. 1949 i Odense (Fredens S.), g. 1 Nov. 1890 i Odense (Sct. Knud) m. Guldsmed Frantz Oskar Bieler, f. 31 Dec. 1862 i Leipzig † 9 Nov. 1929 i Odense (Fredens S.) (F.: Skomagernester B.).
53. *Axeline Elvine Hansine Anine*, f. 29 Okt. 1871 i Thisted † 8 Okt. 1947 i Køge, g. 3 Okt. 1896 i Odense (Sct. Knud) m. Maler Thorvald Constantin Olsen (F.: Tømrersvend Laurids Mads Ditlev O. og Josefine Magdalene Sendrup), f. 15 Maj 1871 i København (Sct. Johs.) † 20 Maj 1950 i Køge, begr. 25 Maj.
54. *Caroline Marie Adelaide Rosenkrantz*, f. 12 Juli 1882 i Odense (Sct. Hans), g. 1^o 12 Nov. 1905 i Lumby m. Maskinarbejder Lars Erik Andersen (F.: Boelsmand Jens Erik A. og Ane Paulsen), f. 21 Marts 1882 paa Lumby Mark † 25 Okt. 1908 i Odense (Sct. Knud), begr. 1 Nov. i Lumby (sep.), 2^o 9 Marts 1912 i Odense (Ansgar S.) m. Textilmester Christen Anton Svendsen (F.: Husmand Niels Svendsen Jensen og Kirstine Marie Andersen), f. 24 Juni 1873 i Hostrup.

III.

**Lorents Lund Lassons Barn med Else Marie
Christensen (se Nr. 41):**

55. *Axel Rosenkrantz*, f. 3 Febr. 1883 i Nørklit, Landmand. G. 27 Juni 1912 m. Nikoline Pethrine Elsie Kristensen (Bulbjerg) (F.: Husmand Christen Nielsen Sæl-land og Henriette Rotbøll), f. 2 Jan. 1879 ved Bulbjerg, hjemmedøbt 18 Jan. (Lild S.). — 2 Børn: Ottende (niende) Slægtled Nr. 58—59.

IV.

**Karl Hansen Lassons Børn med Vilhelmine
Christine Madsen (se Nr. 42):**

56. *Ane Kathrine*, f. 9 Juni 1877 i Kæret † 27 Juni 1924 i København (Davids S.), begr. 3 Juli, g. 28 Marts 1899 i Nørklit m. Snedkermester Kasper Kristian Jensen (F.: Gaardejer Hans Jakob J. og Karen Sofie Caspersen) f. 3 Sept. 1870 i Aversi, døbt 14 Okt., fundet † 19 Maj 1930 i København (Holmens S.), begr. 24 Maj.
57. *Axel Kristian*, f. 28 Juni 1879 i Kæret, Fisker. G. 4 Juni 1909 i Lild Kirke m. Ane Marie Tomsen Rotbøl (F.: Husmand Thomas Christian Christensen og Mariane Lukassen), f. 2 Febr. 1884 i Kæret. — 5 Børn: Ottende (niende) Slægtled II Nr. 60—64.

Ottende (niende) Slægtled.

I.

**Axel Rosenkrantz Lassons Børn med Nikoline Pe-
thrine Elsiné Kristensen (Bulbjerg) (se Nr. 55):**

58. *Agnés Josefina Rosenkrantz*, f. 19 Aug. 1913 i Nørklit, g. 1^o 1 Aug. 1936 i Lild Kirke m. Chauffør Ejner Peder Pedersen (F.: Flyttemand Peder P. og Bodil Marie Pedersen), f. 26 Maj 1914 paa Frederiksberg (Sct Marcus), skilt, 2^o 1949 m. Landmand Verner Larsen.
59. *Elsé Henriette Rosenkrantz*, f. 7 Maj 1920 i Nørklit, g. 15 Maj 1945 i Thisted (b. v.) m. Kommis Robert Christensen (F.: Købmand Laurits C. og Johanne), f. 9 Dec. 1914 i Hovedgaard.

II.

**Axel Kristian Lassons Børn med Ane Marie Tomsen
Rotbøl (se Nr. 57):**

60. *Karl Vilhelm Rosenkrantz*, f. 16 Maj 1910 i Kæret, Landmand. G. 10 April 1941 i Sennels m. Edith Oddershede (F.: Gaardejer Peter Larsen O. og Karen Munk Larsen), f. 23 Okt. 1920 i Sennels. — 3 Børn: Niende (tiende) Slægtled I Nr. 65—67.
61. *Thomas Christian Rosenkrantz*, f. 21 Juni 1913 i Kæret, Landmand.
62. *Hans Emil Rosenkrantz*, f. 29 Nov. 1914 i Kæret, Urmager. G. 20 Aug. 1944 i Skive m. Elinor Jensen (F.: Lagerexpedient Lauritz Damgaard J. og Maren Jensen), f.

Lasson I.

- 30 Dec. 1919 i Skive. — 2 Børn: Niende (tiende) Slægtled II Nr. 68—69.
63. *Einar Charles Rosenkrantz*, f. 30 Marts 1918 i Kæret, Kriminalbetjent. G. 9 Juli 1944 i Vaabensted m. *Rigmor Stryger* (F.: Forpagter Lars Peder Pedersen S. og Karen Kirstine Christiansen), f. 2 Juli 1918 i Kistofte. — 3 Børn: Niende (tiende) Slægtled III Nr. 70—72.
64. *Børge Rosenkrantz*, f. 11 Nov. 1922 i Nørklit, 1944 Student, stud. jur. G. 30 Juni 1949 i Aarhus (Domk.) m. *Eli Alice Liljerøth* (F.: Viceskoleinsp. Magnus Edvin L. og Martha Karoline Nielsen), f. 13 Febr. 1923 i København.

Niende (tiende) Slægtled.

I.

Karl Vilhelm Rosenkrantz Lassons Børn med Edith Oddershede (se Nr. 60):

65. *Axel Christian Rosenkrantz*, f. 12 Aug. 1942 i Frøstrup.
66. *Karen Oddershede*, f. 17 Febr. 1944 i Frøstrup.
67. *Peder Rosenkrantz*, f. 6 Aug. 1948 i Frøstrup.

II.

Hans Emil Rosenkrantz Lassons Børn med Elinor Jensen (se Nr. 62):

68. *Ane Marie*, f. 17 Aug. 1945 i Silkeborg.
69. *Lene Susan*, f. 14 Okt. 1946 i Silkeborg.

III.

Einar Charles Rosenkrantz Lassons Børn med Rigmor Stryger (se Nr. 63):

70. *Hanne Vibeke*, f. 16 Juli 1946 i Sakskøbing.
71. *Birthe Mariane Rosenkrantz*, f. 8 Jan. 1948 i Sakskøbing.
72. *Dorthe Annette Rosenkrantz*, f. 8 Nov. 1949 i Sakskøbing.

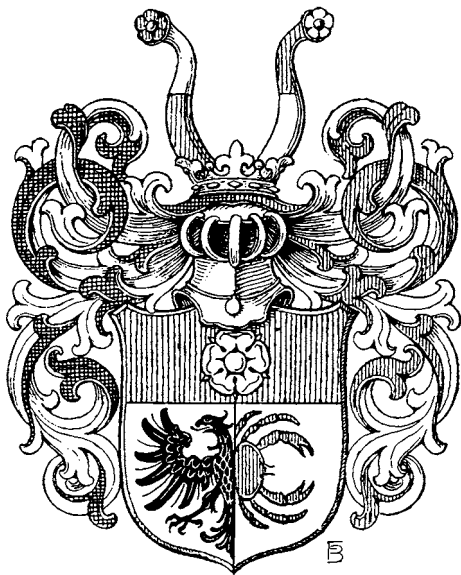

LASSON II

Lasson II † af Aarhus.

Af Amtsforvalter *Jørgen Swane.*

Denne Slægt nedstammer fra Assessor i Commerce-Collegiet, Købmand og Raadmand i Aarhus Jens Lassen, der var Søn af Las Jensen i Brendstrup.

Foruden nedennævnte Broder Rasmus Lassen er det muligt, at Brødrene Mikkel og Peder Lassen, der begge var født i Brendstrup og Købmænd i Aarhus samt en Søster til dem var hans Søskende. Mikkel Lassen, f. c. 1627 døde iflg. Skifte Natten mellem 13 og 14 Dec. 1709 i Frue Sogn og er begravet i Domkirken. Han blev c. 1656 gift med Cidsel Jensdatter f. i Roed c. 1636, Datter af Jens Mortensen ibd., og begr. 25 Aug. 1704 iflg. Frue Sogns Regnskabsbog i Domkirken. Ingen Børn. Peder Lassen var 1^o gift med en Søster til Broderens Kone Boel Jensdatter, død ved Pinsedagstid 1694 og 2^o med Karen Lasdatter, der overlevede ham. Han boede og døde paa Dybvad, Skiftebrev efter ham dateret 11 Juni 1701. Af 1. Ægteskab 2 S. 2 D.

Jens Lassen var en formuende Mand, der, foruden at drive Handel og have Skibe i Søen, ejede en Række Ejendomme i Aarhus.

Da han i 1683 var blevet afskediget fra sin Raadmandsbestilling, beklagede han sig herover i Skrivelse af 3 Marts s. A. (Jyske Indlæg 1683) og anførte, at han, foruden at betale 365 Rdlr. om Aaret i Krigsstyr, havde ladet bygge et Defensionsskib, som han selv i sin Alderdom havde ført og kommanderet paa 2 Rejser til Spanien, og da han i 19 Aar uden Klage havde beklædt Raadmands Bestillingen, ansøgte han om Karakter som Assessor i Admiralitets-Collegiet. Den 27 Marts 1683 fik han Bestalling som Assessor i Commerce-Collegiet.

Hans Sønsøn, Major *Henrich Lasson* til Aakjær og dennes Søstre *Karen*, g. m. Viceadmiral og Overhoved paa Holmen *Michael Bille* og *Anne*, g. m. Kaptajn *Chr. Carl Müller* til Tyrrestrup optages ved Patent af 14 Sept. 1731 i den danske

Lasson II.

Adel. Vaabenet er ulige tværdelt af mindre rødt og større Sølv. I 1. Felt en Sølv Rose, i 2. Felt, der er delt, en halv sort Ørn og en halv rød Krabbe fast paa Delingen. Paa den kronede Hjelm 2 af rødt og Sølv vekselvis delte Vesselhorn, i hvis Mundstykke en Rose af modsat Farve.

Mandslinien uddøde 1755 med den adledes Søn, General-Adjutant *Ventzel Friderich Lasson*.

Første Slægtled.

1. *L a s J e n s e n i B r e n d s t r u p (H a s l e H .) .*

Andet Slægtled.

2. *R a s m u s L a s s e n , f . i B r e n d s t r u p , b e g r . 13 N o v . 1666 i A a r h u s (F r u e K .) i J a c o b J e n s e n s G r a v s t e d , K ø b m a n d i A a r h u s , 30 J u n i 1636 B o r g e r s k a b , o g O v e r f o r m y n d e r , g . m . A n n e R a s m u s d a t t e r † o m k r . 1703 . 5 B ø r n . T r e d i e S l æ g t l e d I , N r . 4—8 .*
3. *J e n s L a s s e n , f . 1624 † 17 S e p t . , b e g r . 6 O k t . 1690 i A a r h u s (D o m k .) , K ø b m a n d i A a r h u s , 24 D e c . 1664—1683 R a a d m a n d , 27 M a r t s 1683 A s s e s s o r i C o m m e r c e - C o l l e g i e t , g . i J u n i 1657 i A a r h u s m . K a r e n B e n d i x d a t t e r (F . : B e n d i x H a n s e n H a r d i n g o g M a r e n L y d i c h s d a t t e r) f . 1636 i T ø n d e r † 15 S e p t . , b e g r . 23 S e p t . 1669 i A a r h u s (D o m k .) . E p i t a f i u m i A a r h u s D o m k . — 8 B ø r n : T r e d i e S l æ g t l e d I I , N r . 9—16 .*

Tredje Slægtled.

I.

Købmand Rasmus Lassen og Anne Rasmusdatters Børn (se Nr. 2):

4. *J e n s R a s m u s s e n L a s s e n † 5 D e c . 1693 i A a r h u s , K ø b m a n d d e r , g . m . A n n e J a c o b s d a t t e r W i n t h e r (F . : K ø b m a n d i V i b o r g J a c o b W . o g K i r s t i n e N i e l s d a t t e r T r a n e) . 1 S ø n : F j e r d e S l æ g t l e d I , N r . 17 .*
5. *M a r e n R a s m u s d a t t e r , f . 8 M a r t s 1649 i A a r h u s † 30 S e p t . 1711 . G . 1^o 1665 m . k g l . T o l d e r o g d e s i g n . B o r g m e s t e r i A a r h u s N i e l s M a d s e n † 1680 (4 B .) , 2^o 18 J a n . 1687 m . S o g n e p r æ s t t i l G r u n d t ø r o g S p ø r r i n g P r o v s t V i l l a d s O l u f s e n , f . 1669 i I s t e b j e r g v . K a l u n d b o r g † 1719 (u . B .) .*
6. *R a s m u s R a s m u s s e n L a s s e n , f . 5 A u g . 1651 i A a r h u s † 8 F e b r . 1726 , 1684 S o g n e p r æ s t t i l L u n d e - O u t r u p . G . m . B i r g i t t e L u n d e (F . : S o g n e p r æ s t N i e l s L a u r i t s e n*

Rindom og Elisabeth Hansdatter Kjær). 2 Børn: Fjerde Slægtled II, Nr. 18—19.

7. *Mette Rasmussdatter*, f. 1655, g. m. borgerlig Handelsmand i Aarhus Jens Pedersen Svejgaard (giver 11 Dec. 1687 Arveafkald til hendes Broder Jens Rasmussen Lassen paa hendes Arv efter Faderen).
8. *Oluf Rasmussen Lassen*, f. c. 1661, Studiosus gav iflg. Tingbog 1690/83 Bl. 151 Afkald paa Arv efter sin Fader til Fordel for Farbroderen Jens Lassen.

II.

Assessor Jens Lassen og Karen Bøndixdatters Børn

(se Nr. 3):

9. *Lyder (Lydich) Lassen*, f. 21 Nov. 1657 i Aarhus † 5 April 1720 i Randers, 1674 Student, 1677 cand. theol. 22 Dec. 1683 res. Kap. Aarhus Frue Kirke, 9 Nov. 1686 Sognepræst til Viby-Tiset, 5 Dec. 1694 til Korsør-Taarnborg, 8 Marts 1711 til Randers, 1699 og 1711 Provst. G. 1^o m. *Margrethe Wendel* (F.: Sognepræst Palle Pedersen W. og Margrethe Mathiasd. Zoëga) efter hvem Skifte holdtes 6 Dec. 1695, 2 S. 3 D. 2^o 1695 m. *Theodora Beate Køllichen* (F.: Dr. med. Stadsfysikus Caspar K. og Theodora Beate Philipsd. Bornemann (D.A.A. 1893, 86)) † 16 Maj 1700 i Viby, Skifte 21 Juni 1700, 1 S., 3^o 28 Maj 1704 i Aalborg (Budolfi) m. *Margrethe Hoffmann* (F.: Kbm. Peder H. til Gunderupgaard og Johanne Henriksd. de Hemmer) f. 2 Marts 1679 i Aalborg † 20 Jan., begr. 23 Jan. 1725 sst. (Hun g. 2^o 16 Okt. 1720 i Randers m. Apotheker Christian Friedenreich i Aalborg, døbt 1 Jan. 1681 † 4 Dec. 1726 i Aalborg).
10. *Maren Jensdatter*, f. 7 Juli 1659 i Aarhus † 1707 sst. G. 29 Jan. 1678 i Aarhus m. Dynis Pedersen Vintz, f. i Mariager † 13 Nov. 1700 i Kbhvn. 19 Dec. 1678 Borgerskab som Købmand i Aarhus. 2 S. 1 D.
11. *Jens Lassens Barn »ved Mindet«* begr. 5 Aug. 1664 i Aarhus (Domkirken Regnskabsbog).
12. *Maria Jensdatter* † c. 1747, g. i Henh. t. Bevilling af 30 Sept. 1679 m. Peter Jessen, f. i Aabenraa † 1712 i Aarhus. 10 Dec. 1663 Borgerskab i Aarhus, privil. Farver, 1689—1712 Raadmand. 2 S. 1 D. (G. 1^o 1665 m. Maria Kayben (Keggebens) f. 1644 † 1677).
13. *Bøndix Jensen Lassen* til Aakjær og Dybvad, Hads H. 1697—†) f. 1663 i Aarhus, begr. 25 Febr. 1717 i Kbhvn. (Frue K.) i Biskop Bornemanns Gravsted. Var i 1690 Borger og Handelsmand i Aalborg, 14 Febr. 1699 Commerceraad, 29 April 1712 Etatsraad. G. 7 Juni 1699 i Kbhvn. (Frue K.) m. Hedevig Margrethe Bornemann (D.A.A. 1893, 87) til Aakjær (1717—26) og Damsgaard, Mors (1725—29)

- (F.: Biskop Henrik B. og Johanne Würger), f. 16 Aug., døbt 21 Aug. 1679 i Kbhvn. (Frue K.) † 7 Febr. paa Aakjær, bisat 16 Marts 1749 i Falling K. (Epitafium), **14 Dec. 1731 Adelspatent**, Forfatter af en Del danske Vers. (G. 2^o 3 Aug. 1718 i Falling K. m. Oberst Mathias Rosenørn (D.A.A. 1932, 147) til Aakjær og Damsgaard, f. 10 April 1676 paa Tvillumgaard † 20 Juli 1725 paa Rodsteenseje under et Besøg, begr. 29 Aug. 1725 (Falling K.) i Gosmer K. Han g. 1^o m. Antoinette Lisbeth Friis, f. 2 Dec. 1675 † 6 April 1716 paa Damsgaard, begr. i Ovtrup K.) — 4 Børn: Fjerde Slægtled III, Nr. 20—23.
14. **Anne Jensdatter** til Gudumlund, Fleskum H. (1738—48), Rødslet, Kær H. (1737—39) og Sejlstrupgaard, Børglum H. (1747) f. 14 Okt. 1665 i Aarhus † 30 Dec. 1747 paa Rødslet, begr. 23 Jan. 1748 i Vadum K. G. 1^o 11 Maj 1686 i Aarhus m. Mads Nielsen (Rosenlund) til Dybvad, Hads H. (1694—†) f. 1637 † 13 Sept. paa Aakjær, begr. 22 Sept. 1696 (Falling K.) i Gosmer K. (Ligsten i Rathlousdals Have), Fuldmægtig paa Aakjær 1 S. 4 D. 2^o 14 Juli 1698 paa Aakjær m. Cancelliraad Peder Thøgersen Lasson til Rødslet m. flere Gaarde, f. 17 Nov. 1667 paa Rødslet † 10 Jan. 1737 sst. Se Slægten Lasson I, S. 114.
15. **Jens Lassen Raadmands Barn**, begr. 29 Marts 1667 i Aarhus (Domkirkeens Regnskabsbog).
16. **Anders Jensen Lassen**, f. 29 Juli 1668 i Aarhus, 19 Marts 1694 Borgerskab som Købmand i Aarhus, levede 1701—03 i Torrild.

Fjerde Slægtled.

I.

Købmand Jens Rasmussen Lassen og Anne Jacobsdatter Winthers Søn (se Nr. 4):

17. **Rasmus Jensen Lassen**, gik 1693 i Latinskolen i Aarhus.

II.

Sognepræst Rasmus Rasmussen Lassen og Birgitte Lundes Børn (se Nr. 6):

18. **Niels Rasmussen Lassen**, f. 20 Febr. 1694 † 23 April 1776 i Vadum, 26 Maj 1721 Sognepræst til Vadum, 11 Okt. 1741 Provst. G. 1^o c. 1721 m. Margrethe Ostfeldt (F.: Sognepræst Peder Jensen Nørholm og Karen Jensdatter) (hun g. 1^o m. Sognepræst i Vadum Jes Hannibal Jessen, Søn af Farver Peter J. og Maria Jensdatter Lassen (Nr. 12)), 2^o m. Kirstine Bech Kjørulf (F.: Sognepræst Steen

Lasson II.

Clausen K. og Gjertrud Kirstine Kjærulf) døbt 12 Marts 1721 i Ulsted † 17 Juni 1802 i Aalborg, begr. i Vadum. I S. 1 D.

19. *Elisabeth Lassen* † c. 1758. G. 1^o m. Sognepræst Hans Friis Carstensen til Lunde-Ovtrup, f. 1683 i Ribe † 1728, 2^o m. Sognepræst Christopher Ballum, ibd., f. 10 Okt. 1691 † 1736.

III.

Etatsraad Bendix Lassen og Hødevig Margrethe Bornemanns Børn (se Nr. 13):

20. *Henrich Lassen*, se den adlede Linie.
21. *Anna Catharina Lassen*, døbt 3 April 1702, begr. 11 Juli s. A. i Falling.
22. *Karen Lassen*, se den adlede Linie
23. *Anne Lassen*, se den adlede Linie.
-

Den adelige Slægt.

Første (fjerde) Slægtled.

1. (20) **Henrich Lasson** til Aakjær (1726—†), døbt 31 Jan. 1701 i Falling K., begr. 4 April 1732 sst., 1719 Sekltn. i Marine Regt., 7 Marts 1721 Kaptajn i Eichstedts gev. Inf. Regt., 1721 reduceret, 29 Okt. 1725 Afsked med Majors Karakter, **14 Sept. 1731 adlet. G.** 1721 i Henh. t. Bev. af 6 Juni 1721 m. Christiane Dorothea v. Rheder (F: Oberst Wentzel Georg v. R. og Christence Marie Krag) (D.A.A. 1899, 269), f. 1702 † 5 Dec. 1782 i Horsens, begr. i Falling K. — 2 Børn: Andet (femte) Slægtled Nr. 4 (24) — 5 (25).
2. (22) **Karen Lasson**, døbt 4 April 1703 i Falling K. † 5 April 1779 i Holbæk, **14 Sept. 1731 adlet, g. 10** Nov. 1722 i Falling K. m. Admiral Michael Bille (D.A.A. 1890, 103) f. 14 Maj 1680 † 2 Maj 1756 i Holbæk. (Hæg. 1^o 24 Febr. 1717 i Chr.borg Slotsk. m. Mette Glud, f. 1698 † 26 Nov. 1720 i Kbhvn.).
3. (23) **Anne Lasson**, døbt 25 Sept. 1705 i Falling K. † 1 Okt. 1735, **14 Sept. 1731 adlet, g. 1** Okt. 1721 m. Major Christian Carl Müller til Tyrrestrup (D.A.A. 1905, 340), f. 1685 † 2 Marts 1732, begge begr. i Søvind Kirke, hvortil de i 1723 skænkede Altertavlen.

Andet (femte) Slægtled.

Major Henrich Lasson og Christiane Dorothea v. Rheders Børn (se Nr. 1 (20)):

4. (24) **Bendix**, begr. 2 Sept. 1725 i Falling.
5. (25) **Wentzel Friderich**, døbt 15 Marts 1726 i Falling K. † 2 Nov. 1755, 11 Nov. 1743 Fændrik i slesv. gev. Inf. Regt., 15 Okt. 1745 Kaptajn, 31 Marts 1751 General-Adjutant hos Kongen, G. 26 Nov. 1751 i Kølstrup K. m. Friderica Maria v. Heinen (F: Major Ulrik Frederik v. H. til Ulriksholm og Cathrine Brüggmann (D.A.A. 1891, 86)), f. paa Ulriksholm, døbt 28 Juli 1735

Lasson II.

i Kølstrup K., begr. 25 Febr. 1800 sst. — 2 Børn: Tredie (sjette) Slægtled Nr. 6 (26) — 7 (27).

Tredie (sjette) Slægtled.

**General-Adjutant Ventzel Friderich Lasson og
Friderica Maria v. Heinens Børn (se Nr. 5
(25)).**

6. (26) **Christiane Cathrine**, døbt 18 April 1754 i Kølstrup, begr. 2 Juni 1767 sst.
 7. (27) **Ulrica Friderica (posthum)**, døbt 12 Jan. 1756 i Kølstrup, begr. 5 April s. A. sst.
-

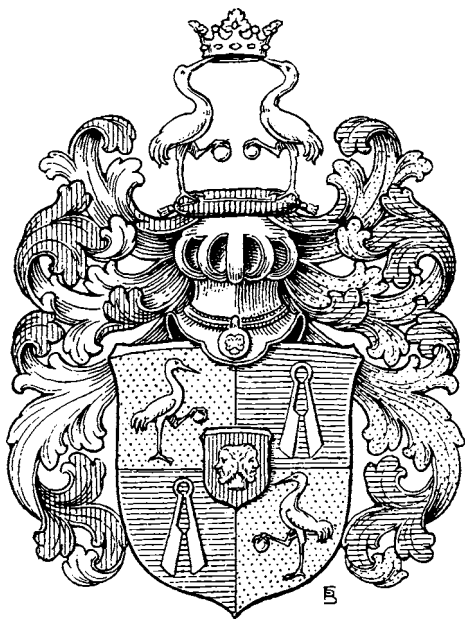

LASSON III

Lasson III †

Af Dr. phil. *Albert Fabritius.*

Den her omhandlede Slægt Lasson føres tilbage til Herredsfoged i Nørre Horne Herred *L a s L a u r i d s e n*, hvis Søn var den paa mange Maader begavede og dygtige, men i Pengesager ganske upaalidelige Landsdommer *J e n s L a s s e n*, der som Leverandør til Kronen samlede sig enorme Rigdomme — han ejede 10 Herregaarde — men 1680 dømtes til at tilbagebetale over 163.000 Rdlr. Blandt hans mindst syv Børn var Jomfru *A n n a M a r g r e t e L a s s o n* (1659—1738), der er bekendt som Forfatterinde til den første danske Roman »Den beklædte Sandhed«, og Kommandørkaptajn *H a n s L a s s o n*, hvis Sønesøn Generalmajor *I v e r C h r i s t i a n L a s s o n* var Fader til Oberst, Kammerherre *G e o r g H e n r i k L a s s o n*, der 27 April 1863 optoges i den danske Adel. Slægten uddøde med ham selv, idet han kun efterlod Døtre. Den borgerlige Linje fortsattes gennem tre Sønner af Generalen, Møller i Svendborg *J e n s F r e d e r i k L a s s o n* (1785—1855), Købmand i Horsens *S t i e T ø n s b e r g C h r i s t i a n L a s s o n* (1811—44) og *H a n s P e t e r L a s s o n* (1821—68).

Oberst *G. H. Lasson* fik ved det nævnte Patent tillagt følgende Vaaben: Skjoldet firdelt med rødt Hjerteskjold, hvori en Guld Janus bifrons. 1^o og 4^o en naturligtfarvet Trane med en Kugle i den ene Klo i Guld, 2^o og 3^o en Sølv Uldsaks i blaat. Paa Hjelmen en rød Pude, hvorpaa to naturligtfarvede, vagtsomme Traner løftende en Krone i Næbbene; om Hjelmens Hals et rødt Baand med to Sølv Striber, hvori hænger en Guldmedaille med en Janus bifrons.

Stamrække.

Første Slægtled.

Las Lauridsen † 1650. — Herredsfoged i Nørre Horne Herred, boende i Vestergaard, Nørre Bork Sogn.
G. m. *Elisabeth Jensdatter*. — Søn:

Andet Slægtled.

Jens Lassen til Dalum (Odense Hrd.) (1662—81), St. Knuds Kloster og Ladegaard samt Hindsgavl (Vends Hrd.) (1664—81), Harridslevgaard (Skovby Hrd.), Krumstrup (Gudme Hrd.) (1665), Egense Kloster (Fleskum Hrd.) (1680), Kettrup (Hvetbo Hrd.), Grubbesholm (Nørre Horne Hrd.), Nørholm (Øster Horne Hrd.) (1686) og Kærgaardsholm (Rødding Hrd.) (1680—88) —, f. ca. 1625 paa Vestergaard † 23 Marts 1706 i Kbh., begr. Odense Vor Frue K. — Skriver hos Lensmanden i Kristianstad, 1651 Renteskriver og Handelsmand i Kbh., Deltager i flere Handelskompagnier, 1657 Møntskriver, 1659 Kommissarius ved Tøjhuset og Medlem af Tøjhusdirektionen, 1660 Admiralitetsraad, 1661—79 Landsdommer i Fyen, 1661 Assessor i Højesteret, 1680 dømt af Revisionskommissionen til at tilbagebetale Kronen 163.028 Rdl. for Besvigelser, 1691—92 Generaltoldforpagter, 1691 Kancelliraad, 1703 Justitsraad. — Berygtet Bondeplager. — G. m. *Margrethe Christensdatter Lund* fra Skaane † 1690, begr. 27 Maj i Odense Vor Frue K. — Søn:

Tredje Slægtled.

*Hans Lasso*n til Harridslevgaard (1706) —, f. ca. 1663 † 20 Dec. 1717, begr. Odense Vor Frue K. — 1689 med et af Ostindisk Kompagnis Skibe til Dansborg, sejlede derefter til Koffardis og til Orlogs, 1699 (18 Marts) Underløjtnant i Flaaden, 1700 (30 Jan.) Premit., 1701 (7 Sept.) Tilladelse til at rejse udenlands et Aar, 1705 (14 Febr.)

Lasson III.

Indrulleringsofficer paa Fyen og (1 Sept.) Kaptajnløjtnant, 1710 (22 Febr.) Afsked og kar. Kommandørkaptajn. — G. 1^o m. Anna Elisabeth NN; 2^o 2 Sept. 1712 m. Christiane Hoppe (F.: Viceadmiral Iver H. og Margrethe Elisabeth Boye), f. 4 Juni 1686 i Kbh. (P) † 11 Juni 1769 paa Harridslevgaard, begr. 21 Juni i Skovby K. (hun g. 2^o 1719 m. Oberstløjtnant Philip Johan Hagedorn † 1740) (D.A.A. 1941, 37). — 2 Børn af andet Ægteskab:

Fjerde Slægtled.

- a. *Jens Lasson til Harridslevgaard —, f. 28 Maj 1713, døbt Odense St. Knuds K. † 5 Maj 1759 i Kbh., begr. Holmens K. — 1733 (14 Jan.) Fændrik i sjællandske gevorbne Infanteri Rgmt., 1734 (12 Marts) virkl. Fændrik i Lolland-ske gevorbne Infanteri Rgmt. og (15 Juli) Seklt., 1737 (25 Okt.) Kaptajn i fynske nationale Infanteri Rgmt., 1749 (3 Juli) kar. Major, 1756 (26 Dec.) Major III, 1757 (7 Sept.) Major II. — G. 14 Maj 1751 m. Ursula Dorothea de Seue. — 5 Børn: Femte Slægtled.*
- b. *Anne Elisabeth Lasson til Harridslevgaard, f. 28 Jan. 1715, døbt Odense St. Knuds K. † 19 Jan. 1772 paa Harridslevgaard, begr. i Skovby K.; g. 22 Jan 1740 m. Oberst Johan Frederik Bardenfleth (F.: Premierløjtnant Frederik von B. og Anna Marie Meyer), f. 30 Jan. 1695 † 25 April 1771 paa Harridslevgaard, begr. 13 Maj i Skovby K. (D.A.A. 1948, 11).*

Femte Slægtled.

- a. *Hans Frederik Lasson, f. 21 Marts 1752 † 1753.*
- b. *Christiane Lasson, f. 2 Okt. 1753 † 5 Okt. 1758.*
- c. *Ivar Christian Lasson, f. 20 Juni 1754 paa Ugerslevgaard † 16 Jan. 1823 i Horsens. — 1764 (18 Jan.) Seklt.ref. i fynske Rgmt. lette Dragoner, 1770 (10 Juni) i Nr., 1772 (16 Juli) virkl. Seklt., 1776 (31 Juli) Premlt., 1782 (17 Juli) Ritmester II, 1785 (25 Jan.) forsat til sjællandske Rytterirgmt., 1788 (3 Okt.) Brigademajor, 1789 (11 Dec.) Eskadronchef i fynske Rgmt. lette Dragoner, 1793 (1 Febr.) kar. Major, 1803 (10 Maj) Major I ved slesvigske Rytterrgmt., s. A. (10 Juni) kar. Oblt., 1806 (9 Maj) Oblt., 1807 (10 April) Chef for fynske Rgmt. lette Dragoner, 1808 (30 Juni) kar. Oberst, 1809 (5 Nov.) Chef for slesvigske Rytterrgmt., 1812 (28 Jan.) Generalmajor, og (2 April) Øverstbetalende ad interim i Jylland, 1813 (3 Juni) Kommandør for 1. Brigade i Auxiliærkorpset. (R*). — G. 1^o*

- 19 Sept. 1783 m. *Anna Sophie de Løvenørn* (F.: Amtmand, Konferensraad *Frederik de L.* og *Frederikke Sophie von Holsten*), f. 22 Maj 1759 † 23 Jan. 1801; 2^o 2 Dec. 1808 m. *Anna Seehusen* (F.: Kammerraad *J. H. Seehusen til Øllingesøgaard og Diderikke Lønborg*), f. 20 Maj 1788 paa Øllingesøgaard † 29 Sept. 1857 i Horsens. — Af andet Ægteskab Sønnen *Georg Henrik*, se den adlede Linje.
- d. *Stie Tønsberg Lasson*, f. 24 Okt. 1755 paa Uggerslevgaard † 13 April 1825 paa Gottorp. — 1769 (13 Maj) Landkadet, 1772 (31 Marts) Kadetkorporal, 1773 (30 Dec.) Seklt. i Delmenhorst gevorbne Infanteri Rgmt. (sjællandske Infanteri Rgmt.), 1775 (27 Maj) Kadetsergeant, 1782 (18 Dec.) kar. Premlt., 1785 (25 Febr.) Premlt., 1789 (11 Dec.) forsat til Arveprins *Frederiks* Rgmt., 1790 (25 Juni) kar. Kaptajn, 1793 (1 Febr.) Stabskaptajn, 1796 (15 April) Kompagnichef, 1801 (4 Sept.) Major, 1808 (14 Juli) kar. Oblt., 1809 (8 Febr.) Generaladjutantløjtnant og (16 Nov.) Generalkvartermesterløjtnant, 1810 (8 Juli) Kammerherre, 1812 (28 Jan.) kar. Oberst, 1816 (25 Jan.) à la suite. (R.*DM).
- e. *Marie Elisabeth Lasson*, f. 24 Okt. 1756 † før Faderen.

Den adlede Linje.

Første (sjette) Slægtled.

(Se ovenfor).

Georg Henrik Lasson, f. 7 Jan. 1814 i Randers † faldet ved Dybbøl 18 April 1864. — 1825 (1 Jan.) Kadet, 1830 (1 Jan.) Seklt. i Oldenborgske Infanteri Rgmt., 1834 (26 Maj) Premlt.), 1841 (30 Sept.) Anc. som Kaptajn, 1842 (1 Juli) Adjutant ved 4. Brigade, 1845 (9 Aug.) Kaptajn II i 7. Batl., 1848 (27 Maj) Kaptajn I, s. A. (27 Juli) forsat til Livgarden til Fods, 1850 (15 Okt.) kar. Major, 1851 (24 Maj) Major, 1853 (6 Okt.) Kammerherre, 1854 (6 Okt.) forsat til 6. Batl. og kar. Oblt., 1857 (16 Juli) Oblt., 1861 (12 April) fg. Kommandør for Livgarden, 1862 (24 Juli) Kommandør for 1. Brigade og (22 Dec.) kar. Oberst. 1863 (27 April) optaget i den danske Adelsstand. (R*,DM.) (S.Sv. 2.). — G. 13 April 1855 m. Marie Zeuthen (F.: Højesteretsassessor, Etatsraad Vilhelm Peter Z. til Tølløse og Bolette Dorothea Marie Bartholin), f. 26 Okt. 1826 † 26 Febr. 1881. — 3 Døtre:

Andet (syvende) Slægtled.

- a. Marie Thalia Sophie Lasson, f. 24 Jan. 1856 † 11 Juni 1896 i Kbh.
- b. Anna Bolette Emilie Lasson, f. 16 Sept. 1857 † 29 Okt. 1881 paa Svenstrup.
- c. Charlotte Louise Henriette Lasson, f. 29 Jan. 1861 † 13 Febr. 1867.

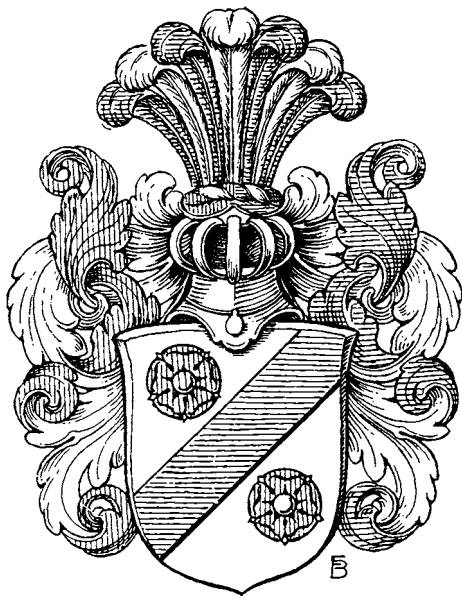

VON LASSON

von Lassen †.

af Jørgen Swane.

O l u f W o r m L a s s e n fik 16 Jan. 1703 Adelspatent med Navnet von Lassen. Vaaben: En blaa (venstre) Skraabjælke mellem 2 røde Roser i Sølv. Paa Hjelmen 7 vekselvis blaa og Sølv Strudsfjer. Hans Fader var Broder til **P e d e r M a d s e n**, der d. 20 Marts 1679 fik Vaabenbrev med Navnet **Rosenørn**.

Det **O l u f v o n L a s s e n** tildelte Vaaben er afvigende fra det han ved Indskrivningen i det kgl. Ridderlige Akademi i 1692 førte, idet dette var delt, i højre Felt Slægten Worms højre Felt, i venstre røde Felt en Guldkrone, hvori 2 krydsstillede Sølv-Pennefjer. Paa Hjelmen den Wormske Løve holdende en Rude.

Slægten uddøde i 1785 med den adledes sindssvage Søn **J o h a n P e i t e r v o n L a s s e n**.

Første Slægtled.

1. *Niels Povlsøn, f. 1514 i Kvorning, 1550 Sandemand i Randers † 18 Juni 1559 i Randers, begr. i Sct. Mortens Kirke. Gift o. 1550 m. Mette Pedersdatter.*

Andet Slægtled.

2. *Povl Nielsen, f. 11 Juni 1551 i Randers, 27 Okt. 1590 Raadmand, o. 1616 Borgmester † 31 Jan. 1618 i Randers, begr. i Sct. Mortens Kirke, gift 1581 m. Kirsten Madsdatter (F.: Mads Andersen og Karen Baysdatter) † 5 Sept. 1626 i Randers. 11 Børn, hvoraf den yngste var:*

Tredje Slægtled.

3. *Mads Povelsøn til Tvilumgaard, Gern H. (1661—†), Parthaver i Oxholm (1667—70) f. 10 Juni 1600, 1638 Raadmand i Randers, 1655 Borgmester, sad endnu 1677 i Embedet, vist † 1678, gift 1621 m. Anne Vestenie Nielsdatter (F.: Borgmester Niels Jacobsen og Marie Pedersdatter Lassen) f. 1591 i Randers † 1653 sst. 6 Børn, hvoraf den næstældste var:*

Fjerde Slægtled.

4. *Peder Madsen Lassen, f. 1624 † 1676 i Kbhvn., begr. i Holmens Kirke. Aug. 1672 Land- og Krigskommissær i Jylland, g. 3 Okt. 1671 i Kbhvn. (Frue K. Bevill. af 17 Sept. 1671) m. Marie Worm til Brusgaard, Gatten H. (1678—95) (F: Prof. Dr. med. Ole Worm og Magdalene Motzfeldt) f. 22 Aug. 1649 † 1715 i Kbhvn., begr. 15 Maj i Holmens K. (Hun 2^o 1680 g. m. Generalmajor, Gehejmeraad Mathias Numsen (D.A.A. 1906. 332) til Brusgaard, Fuglebjerget og Saltø, f. 18 Marts 1646 † 17 April 1731, begr. i Holmens K, hvor der findes Marmorbuster af Ægteparret). — 2 Børn, femte Slægtled, Nr. 5—6.*



BORGMESTER I RANDERS
 NIELS JAKOBSEN
 1556—1624
 OG HUSTRU MAREN PEDERSDATTER LASSEN
 1575—1635

O. H. v. Lode sculps.
 efter Cramer



LEGATSTIFTEREN
HØJESTERETSASSESSOR
PEDER LASSON
1606—1681

von Lassen.

Femte Slægtled.

Peder Madsen Lassens Børn med Marie Worm:

5. *Anne Lassen, f. 1672 † 1676.*
 6. *Olui (Ole) Worm von Lassen, 1676—1763, se den adlede Linje.*
-

Den adlede Linje.

Første (femte) Slægtled).

(Se Nr. 6).

Oluf (Ole) Worm von Lasson til Bustrup, Rødning H. (1703—52) og Medejer af Tvillumgaard, Gern H. (1678—1701) sammen med Farbroderen Peder Madsen Rosenørn, f. 1676 i Randers † 9 Marts begr. 29 Marts 1763 i Lem Kirke, 2 Juli 1692 indskr. i det kgl. ridderlige Aca-
demi, 16 Jan. 1703 adlet med Navnet von Lasson. Gift 1^o 1703 m. Elisabeth Friis (D.A.A. 1942, 76) (F.: Oberst Otto Friis til Astrup og Birgitte Lykke), f. 30 Juli 1670 † 1716, begr. 7 Sept. i Lem Kirke. Gift 2^o 1718 m. Magdalene Jakobine Worm (F.: Generalprokurør, Conferensraad Johan Worm og Marie Georgine Krone), døbt 16 Juli 1684 † 7 Nov., begr. 18 Nov. 1743 i Lem Kirke. — 1 Søn. Andet (sjette) Slægtled Nr. 7.

Andet (sjette) Slægtled).

Oluf Worm von Lassons Søn

af 2. Ægteskab med Magdalene Jakobine Worm:

7. Johan Peiter, f. paa Bustrup, døbt 27 Marts 1719 i Ramsing Kirke † paa Palsgaard, begr. 20 Aug. 1785 i As Kirke. Var i 1747 indtinget til Ophold i Oddense Præstegaard hos Sognepræst Jesper Gadegast »i Henseende han desto værre i sin Ungdom har taget nogen Skade paa Naturens Gaver og Sindets Kræfter«.

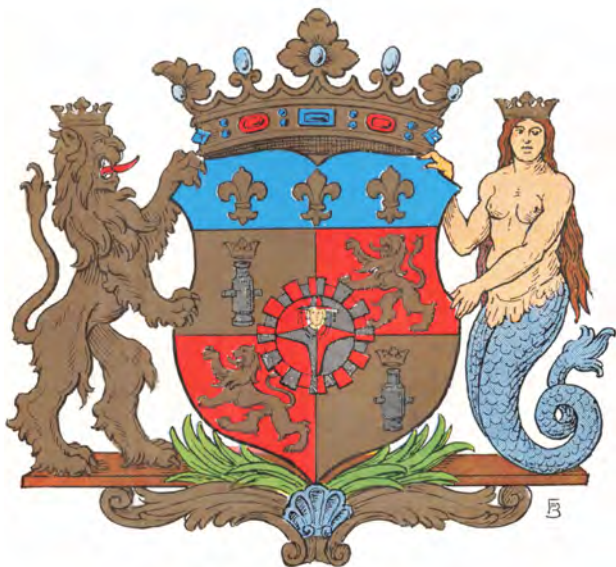

GREVE WEDELL
DET AF FAMILIEN FØRTE VAABEN

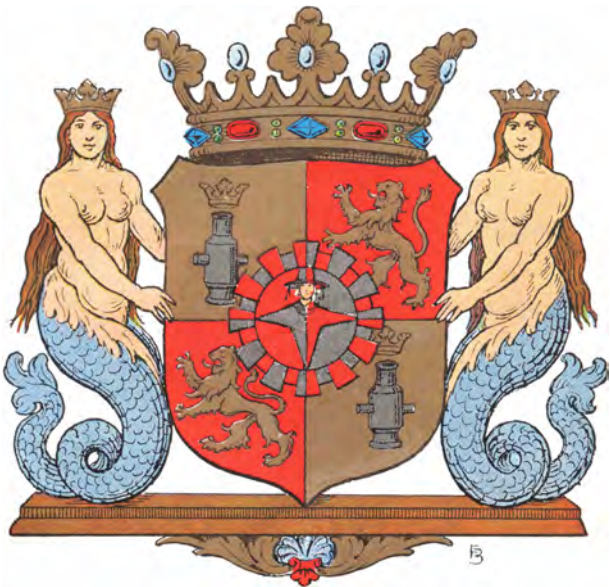

GREVE WEDELL
DET VED PATENTET AF 10. DECEMBER 1672
FASTSATTE VAABEN

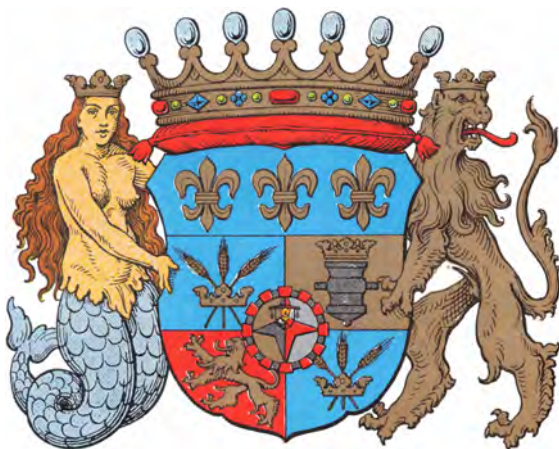

B

BARON WEDELL-NEERGAARD

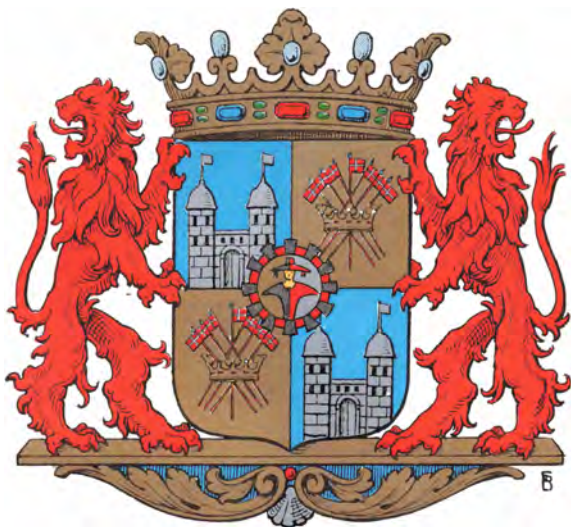

GREVE WEDEL JARLSBERG

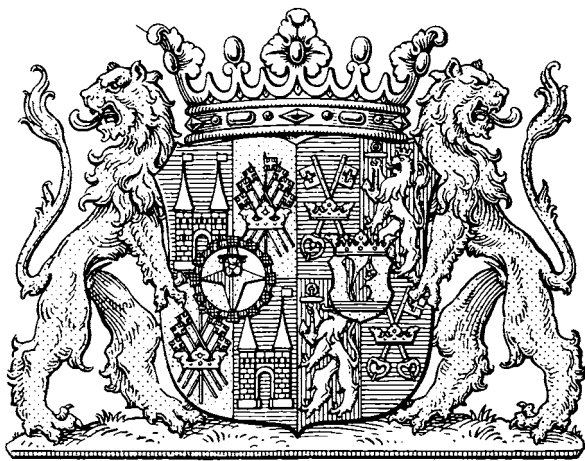

B

GREVE WEDEL-FRIJS



1671

WILHELM FRIDERICH WEDEL

(Nr. 18)



1698

WILHELM
FRIDERICH GREVE WEDELL

(Nr. 18)



WILHELM FRIDERICH GREVE WEDELL
OG HEDEVIG VON DANKWERTH

(Nr. 18)



1679
GUSTAV
WILHELM FRIHERRE WEDEL
(Nr. 19)



GUSTAV WILHELM
GREVE WEDEL JARLSBERG
(Nr. 19)



ERHARD GREVE WEDEL-FRIJS
(Nr. 213)



LUDVIG GREVE WEDELL
OG FREDERIKKE JULIANE
LOUISE VON KLINGENBERG

(Nr. 52)



RUDOLPH
BARON WEDELL-WEDELLSBORG
OG ELISABETH SCAENIUS

(Nr. 80)



1808
ADAM DITLEV BARON WEDELL-WEDELLSBORG

(Nr. 59)



JOACHIM
BARON WEDELL-NEERGAARD
(Nr. 121)



1925
HANNIBAL
BARON WEDELL-WEDELLSBORG
(Nr. 128)

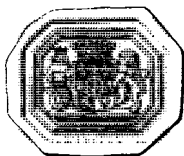

JOACHIM BARON WEDELL-WEDELLSBORG
(Nr. 61?)



ANETAVLE FOR CHRISTIAN GREVE

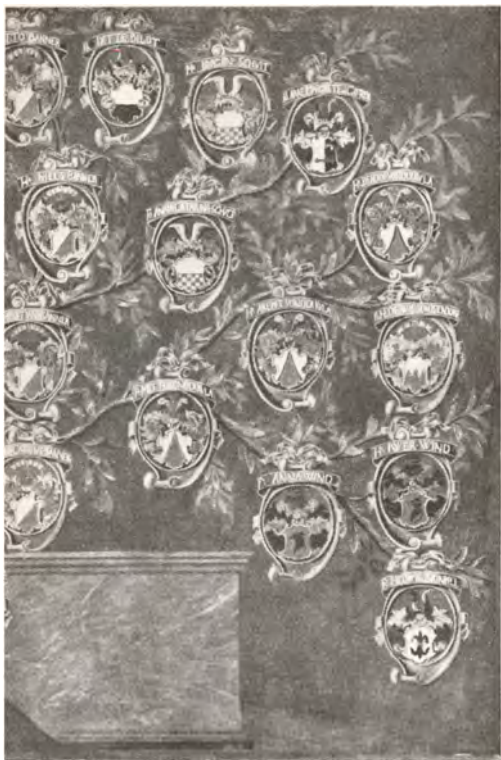

TIL GREVSKABET WEDELLSBORG

Wedel.

**Wedell-Wedellsborg, Wedel Jarlsberg,
Wedel Evenburg Gødens.**

Af Hans Konow og Albert Fabritius.

Slægten Wedel, som 1672 og 1684 optoges i den danske Grevestand, har utvivlsomt sin Oprindelse fra Byen Wedel i Kreis Pinneberg ved Elben, et Par Mil NV for Altona. Stednavnet, der — ligesom det danske Vejle (Wæthlæ, Wæthel) — betegner et Vadested, findes forøvrigt flere Steder i Nordtyskland, men den Kendsgerning, at de første Bærere af Navnet, der dokumentarisk lader sig eftervise, træffes i Greve Albert af Orlamündes Omgivelser, gør det rimeligt at søge Oprindelsen i Nordalbingien.

Slægten fremtræder første Gang 1212 med Brødrene Hei-
rich, Hasso og Reinbern (fratres de Wedele: Hein-
ricus, Hasso et Reinbernus), der som Vidner underskrev et af
Albert af Orlamünde udstedt Brev om Afgiftsfrihed for noget
Gods, som Reiner von Pinov skænkede Mariakirken
i Hamburg. I de følgende Aartier nævnes flere Medlemmer
af Slægten, men en holdbar genealogisk Opstilling lader sig
først gennemføre med Udgangspunkt i den 1248 og 1268 fore-
kommende Hr. Reimer (Reimbert, Reinmarus, Rembernus),
hvis Sønner var Georgius (1271), Hr. Henricus se-
nior (1286/1314) og Hr. Hasso (1306/13). Med Hr. Reim-
bernus (nævnt 1302 og 1321), hvis Samhørighed med de
fornævnte ikke kan paavises, kom Slægten til Mecklenburg,
og den har siden opnaaet en saadan Udbredelse over Danmark
og Norge, hele Tyskland og Polen, og har naaet et saadant
Personantal, at det ikke er uberettiget at omtale Wedel'erne
som et Folkeslag. 1. Juli 1905 opgjordes Antallet af de da i
Live værende Medlemmer af Slægten til 591, nemlig 243 Mænd
og 348 Kvinder, født Wedel, og Slægtens samlede Jordbesid-
delse til 558 km². Ogsaa i Danmark har Slægten fra gammel
Tid været rig paa Jordegods; nævnes kan det saaledes, at
Therkel Mathiassen i sin Oversigt over den danske Adels Be-
siddelsesforhold (Herregaardene og Samfundet) 1932 opgjorde
Familien Wedells Ejendomme til 12.700 ha. — større Besid-

delser end baade Familierne Ahlefeldt (10.800) og Neergaard (10.200) og kun overfløjet af Familien Moltke (13.500 ha.). Slægten har holdt fast ved sine oprindelige Godser — baade Wedellsborg i Danmark, Jarlsberg i Norge og Evenburg og Gödens i Tyskland er fortsat i Slægtens Eje.

De endnu levende Medlemmer af Slægten lader sig henføre til fem Hovedlinjer, hvis indbyrdes Forbindelse ikke længere med Sikkerhed lader sig paavise. Disse Linjer er **Vivigens-Linjen** (med Forgreningerne: Mellen, Freienwalde, Falkenburg, Malchow, Cremzow, Schwerin, Silligsdorf og Vössberg), **Melchior-Linjen** (med Piestorf og Braunsforth), **Freienwalde-Uchtenhagen-** eller **Otten-Linjen** (med Rossow, Kanneberg, Uchtenhagen, Sassenburg, Schönebeck, Althof, Steinhöfel og Parlow), **Reetz-Noerenberg-Linjen** (med Blankensee, Nantikow, Fürstensee, Burghagen, Eszerischken, Wedellsborg, Jarlsberg og Evenburg-Gödens) og **Tuetz-Neuwedel-Linjen** (med Steinburg, Neuwedel, Denzig og Ludwigsdorf).

Den til Danmark-Norge indvandrede Gren af Slægten hører til Linjen Reetz-Noerenberg, hvis ældste paaviselige Stamfader **Georg** (Jürgen) Wedel har levet omkring 1400—1450. Hans Forbindelse med de i det foregaaende nævnte synes utvivlsom, men en nærmere Paavisning er med det bevarede Kildemateriale ikke mulig. Sandsynligheden taler vel for, at Jürgen Wedel har Tilknytning enten til **Hennig III** Wedel, der 1411 nævnes til Reetz, eller til Brødrene **Hasso IV** og **Wedege VII**, der endnu 1417 skrives til Reetz og Uchtenhagen, og derigennem skulde det være muligt at følge Linjen tilbage til den ovenfor nævnte Hr. Reimbernus (1302/21), Slægtens mecklenborgske Stamfader, men mere end hypotetisk kan en saadan Opstilling ikke blive. Den i Arkivar Thisets Bearbejdelse af Familiens Stamtavle i Adels Aarbogen 1908 opstillede Stamrække, der vistnok væsentligst er bygget paa Ligprædikenanetavler og anden Familietradition, lader sig i hvert Fald ikke opretholde.

Med Støtte i de tyske familiehistoriske Arbejder maa følgende Stamrække opstilles:

Georg (Jürgen) von Wedel til Reetz og Noerenberg m. m., levede ca. 1400—1450. G. m. Ilsa von Borcke: Søn:

Joachim von Wedel til Reetz og Noerenberg m. m. † 1530. G. m. Gertraud von Beerfeld. Søn:

Lorenz von Wedel til Reetz og Noerenberg m. m. † 1541. G. m. Anna von der Osten. Søn:

Valentin von Wedel til Reetz og Noerenberg m. m. † før 1587. G. m. Barbara von Burgsdorff. Søn:

Ernst von Wedel til Spiegel m. m. † 1631. G. m. Ilsa von Wedel. Søn:

Georg Ernst von Wedel til Reetz og Noerenberg m. m. † 1661. G. m. Anna von Ahlefeldt, hvis Sønner var **Wilhelm Friderich** Greve Wedell til Grevskabet We-

dellsborg (Nr. 18) og Gustav Wilhelm Greve Wedel til Grevskabet Jarlsberg (Nr. 19).

Greve Wilhelm Friderich Wedell var Fader til Greve Hannibal (Nr. 20), hvis Sønesøns Søn Greve Ludvig (Nr. 52) var Fader til:

- A. Kammerherre Greve Hannibal (Nr. 57), der var Fader til Legatstifteren, Gehejmekonferensraad, Kammerherre Greve Karl (Nr. 73) og til Kammerherre Greve Julius (Nr. 74), hvis Søn Kammerherre Greve Bendt (Nr. 96) var Fader til den nuværende Besidder af Wedellsborg, Kammerherre, Hofjægermester, Lensgreve Julius (Nr. 139).
- B. Kammerherre, Generalløjtnant Baron Joachim (Nr. 61), af hvis Sønner skal nævnes:
1. Hofjægermester, Overførster Baron Julius (Nr. 79), der ikke efterlod Sønner.
 2. Ritmester Baron Rudolph (Nr. 80), der var Fader til Kammerjunker Baron Gregers (Nr. 108), Dr. phil. Peer Wedell (Nr. 109) og Kontorchef Baron Rudolph (Nr. 111).
 3. Amtmand, Kammerherre, Baron Vilhelm (Nr. 81), hvis Sønner var Amtmand, Kammerherre, Baron Joachim (Nr. 112) (Fader til Jernbanedirektør Baron Finn (Nr. 144)) Chef for Livgarden, Oberst, Kammerherre, Baron Vilhelm (Nr. 117) (Fader til Oberstløjtnant Baron Sigismund (Nr. 149)) Oberstløjtnant, Kammerherre, Baron Karl (Nr. 118) (hvis Søn er Kontorchef Baron Vilhelm (Nr. 150)) og Direktør Baron Julius (Nr. 119).
 4. Kammerherre Baron Gustav (Nr. 82), der var Fader til Kammerherre Baron Joachim Wedell-Neergaard (Nr. 121) (hvis Søn Hofjægermester Baron Christian Wedell-Neergaard (Nr. 156) var Fader til den nuværende Besidder af Svenstrup, Baron Jens Wedell-Neergaard (Nr. 188)) kgl. Jægermester, Kammerherre, Hofjægermester Baron Ludvig (Nr. 122), Baron Henrik til Ørumgaard (Nr. 124) og Baron Gustav til Williamsborg (Nr. 125).
- C. Overførster, Kammerherre, Hofjægermester Baron Ferdinand (Nr. 68), der var Fader til Baron Casper (Nr. 90) (hvis Søn var Kammerherre, Oberstløjtnant Baron Gustav (Nr. 129)) og til Chef for Gardehusarregimentet Oberst, Kammerherre Baron Gustav (Nr. 93).

Greverne til Jarlsberg begynder med Gustav Wilhelm (Nr. 19), der var Fader til Overlanddrost, Greve Georg Ernst (Nr. 199) og til General, Gehejmeraad Baron Erhard (Nr. 201), hvis Sønner var Hofretsassessor Baron Gustav Philipp (Nr. 210), preussisk Kammerherre, Gehejmekrigsraad, Greve Anton Franz (Nr. 211), Stamfader

Wedel.

til Linjen Evenburg, og Overkammerherre, Generalmajor, Greve Erhard Wedel-Frijs (Nr. 213).

Overlanddrosten var Fader til Generalmajor Greve Anton (Nr. 207), hvis Sønner var:

A. Generalmajor, Kammerherre, Greve Frederik Christian Otto (Nr. 215), hvis Søn Gesandt, Gehejmekonferensraad Greve Fritz (Nr. 224) var Fader til:

1. Norges Statholder Greve Herman (Nr. 237), Fader til Greve Peder (Nr. 252) (hvis Søn Øverste Kammerjunker Greve Herman (Nr. 284) var Fader til Lensgreve Karl (Nr. 326) og til Kammerherre, Hofchef, Lensgreve Peder (Nr. 327), hvis Søn er den nuværende Besidder af Stamhuset Jarlsberg. Greve Herman (Nr. 339)) og til Første Hofjægermester Baron Herman (Nr. 256), hvis Sønner var Baron Herman (Nr. 294), pavelig Gehejmekammerherre Baron Wilhelm (Nr. 295) og Baron Carl (Nr. 296).
2. General, Øverste Kammerherre Baron Ferdinand (Nr. 238), hvis Sønner var Gesandt, Hofstaldmester Baron Fritz (Nr. 257) og Kommandør Baron Herman (Nr. 259).
3. Første Hofstaldmester, Kabinettkammerherre Baron Wilhelm (Nr. 240), hvis Søn var Sagfører i Smaalenene Baron Anton (Nr. 262).
4. Kammerherre Baron Christian (Nr. 241), der var Fader til Bureauef Baron Emil (Nr. 269) og til Baron Theodor (Nr. 272).

B. Overlanddrost, Gehejmekonferensraad Baron Fridrich (Nr. 216), hvis Søn Teaterdirektør, Kammerherre Baron Fritz (Nr. 231) var Fader til Toldinspektør Baron Fritz (Nr. 248). Dennes Sønner var Øverste Kammerjunker Baron Fritz (Nr. 278) — Fader til Gesandt Baron Fritz (Nr. 318) — Kommandør Baron Ferdinand (Nr. 281) og Oberst Baron Wolfgang (Nr. 282).

Greverne til Evenburg stammer fra den nævnte Greve Anton Franz (Baron Wedel Jarlsberg) (Nr. 211), der var Fader til:

A. preussisk Kammerherre Greve Clemens August (Nr. 355), hvis Sønner var

1. hannoveransk Landskabsraad Greve Fritz (Nr. 361), hvis Søn hannoveransk Major Greve Carl (Nr. 371) var Fader til Dr. theol. & jur. Greve Erhard (Nr. 387) (hvis Sønner er den nuværende Besidder af Evenburg, Landskabsraad Greve Haro Burchard (Nr. 423) og Dr. phil. Greve Carl Erhard (Nr. 426)) og til preussisk Ambassadør Greve Botho (Nr. 388).
2. oldenburgsk Generalløjtnant Greve Wilhelm (Nr. 364), der var Fader til

Wedel.

- a. oldenborgsk Overstaldmester Greve **Clemens** (Nr. 377), hvis Søn Landraad Greve **Clemens** (Nr. 390) var Fader til Bibliotekar. Museumsdirektør Greve **Gustav Wilhelm** (Nr. 430).
 - b. preussisk Gehejmerraad Greve **Wilhelm** (Nr. 380), hvis Søn var preussisk Major Greve **Adolf** (Nr. 399).
 - c. Statholder i Elsass-Lothringen, Dr. jur. & polit. Greve **Carl** (Nr. 382), der 1914 optoges i den preussiske Fyrstestand, men døde uden Børn.
- B. hannoveransk Generalmajor Greve Erhard** (Nr. 356), hvis Søn hannoveransk Minister og Gehejmerraad Greve **Carl** (Nr. 366) var Fader til:
1. hannoveransk Major Greve **Erhard** (Nr. 383), hvis Søn var Gesandt og Ministerialdirektør Greve **Georg** (Nr. 402).
 2. hannoveransk Kammerherre Greve **Alfred** (Nr. 384).
 3. sachsisk Kammerherre og Gehejmerraad Greve **Oskar** (Nr. 385), hvis Søn er Gesandt Greve **Erhard** (Nr. 411).
 4. sachsisk Kammerherre, preussisk Overskænk Greve **Ernst** (Nr. 386), der var Fader til Ministerialraad Greve **Emil** (Nr. 417), til Major Greve **Jürgen Ernst** (Nr. 418), til Politipræsident Greve **Wilhelm** (Nr. 419) og til Major Greve **Alfred** (Nr. 420).

Slægten Wedels oprindelige Vaaben (1303) var et sort Skarpretterhjul med 16 skarpe Tænder og 8 Eger i Guld, hvad der tyder paa en gammel Forbindelse med de holstenske uradelige Ætter Hummersbittel og Porsfeld. Efter Midten af 1300-Tallet udviklede Hjulnavet sig til et tydeligt Menneskeansigt, som efter 1500 videreudvikledes til en halvt sort, halvt rød Mandsoverkrop med bredskygget Hat i et halvt rødt og halvt sort Møllehjul i Guld.

Slægten har i Danmark modtaget følgende Standsophøjelser og Vaabenpatenter:

Under 10 December 1672 fik Kammerherre **Wilhelm Fridrich** Baron af **Wedel Patent** som Greve af **Wedellsborg**. Der tillagdes ham følgende Vaaben: Skjoldet firdelt af Guld og rødt, 1^o og 4^o en oprejst sort Morter under en Krone, 2^o og 3^o en oprejst Guld Løve; paa Hjerteskjoldets Plads et af 24 vekselvis sorte og røde Terninger dannet Hjul, hvis Bund er delt af rødt og sort og belagt med et Mands Brystbillede med afhugne Arme med Kardinalhat og Hætte og Klæder delt af sort og rødt. Skjoldet grevekronet. Skjoldholdere: to kronede Havfruer.

Af Vaabenets Bestanddele er Midterfiguren **Wedel'ernes Stamvaaben**. Morteren i 1. og 4. Felt hentyder utvivlsomt til Erhververens militære Løbebane, medens Løven i 2. og 3. Felt formentlig er hentet fra det Vaaben, der blev tillagt hans Svigermoder Frøken **Christiane**, **Christian IV's** Datter med **Kirstine Munk**, og hendes Søkende.

Som det vil fremgaa af de hosføjede Segligengivelser har Greverne Wedell hyppigst ført et fra Patentet afvigende Vaaben, idet Skjoldet forsynedes med et blaåt Skjoldhoved, hvori 3 Guld Liljer — hentet fra det grevelige Vaaben, som af Louis XIV tildeltes Hannibal Sehested, med hvis eneste ægtefødte Barn, W. F. Greve Wedell var gift, og af hvis Jordegods Iversnæs m. m. Grevskabet Wedellsborg oprettedes. Af Skjoldholderne ombyttedes den ene Havfrue (snart venstre, snart højre) med en tilbageseende kronet Guld Løve.

Under 11. December 1672 tillagdes der Grevskabet Wedellsborg følgende Vaaben: Et grevekronet delt Skjold: 1^o et halvt sort Møllehjul i rødt, 2^o et halvt rødt Møllehjul i sort, midt i Hjulet en halv Mandskrop uden Arme, halvt sort, halvt rød, med en af sort og rødt delt Kardinalshat paa Hovedet, Skjoldholderne: to Guld Løver.

3 Januar 1684 optoges Gustav Wilhelm Baron af Wedel i Grevestanden med Navnet Greve af Jarlsberg og følgende Vaaben: Et grevekronet Skjold, firdelt af blaåt og Guld; 1^o og 4^o 2 Sølv Taarne forbundne med en med Port forsynet Sølv Mur; 2^o og 3^o 7 gennem en Krone stukne røde Faner med Sølv Kors; paa Hjerteskjoldets Plads et af 30 vekselvis sorte og røde Terninger dannet Hjul, hvis Bund er delt af Guld og Sølv og belagt med et Mands-Brystbillede med afhugne Arme og med Kardinalshat og Klædning, delt af sort og rødt, Skjoldholderne: To tilbageseende røde Løver.

Skjoldets 1. og 4. Felt er hentet fra Erhververens Hustrus, Familien Ehrentreiters Vaaben, hvis 1. og 4. Felt viser et Guld-kastel med to Taarne i blaåt. Som det vil ses af Segligengivelserne har den første Greve til Jarlsberg endda benyttet hele Familien Ehrentreiters Vaaben med Wedel som Hjerteskjold: utvivlsomt begrundet i, at Majoratet Evenburg arvede fra Familien Ehrentreiter.

Samme Dag erigeredes Grevskabet Jarlsberg med følgende Vaaben: Et af rødt og sort tavlet Hjul med et Mands-Brystbillede uden Arme med en med et nedhængende guldflettet Baand forsynet Kardinalshat paa Hovedet, Hat og Klæder delt af sort og rødt i et af Guld og Sølv delt grevekronet Skjold, Skjoldholderne: 2 tilbageseende røde Løver.

13 April 1743 optoges Ritmester Erhard Baron Wedel Jarlsberg (Nr. 213) i Grevestanden med Navnet Wedel-Frijs og følgende Vaaben: Et grevekronet delt Skjold: 1^o firdelt af blaåt og Guld, a og d et Sølv Kastel med Port og 2 Spir, b og c 7 gennem en Krone stukne Dannebrogspaner, paa Hjerteskjoldets Plads et af 24 vekselvis sorte og røde Kvadrater dannet Hjul, hvis Bund er delt af Guld og Sølv, hvori et af Guld og rødt delt Mandsbrystbillede som ovenfor (Greve Wedel Jarlsberg); 2^o firdelt med grevekronet Hjerteskjold, hvori et til venstre vendt paa en blaa Bjælke siddende rødt Egern, guavende paa en Nød, i Guld; a og d 2 krydslagte gennem en Krone stukne Guld Nøgler med opad og udad vendte Kamme

Wedel.

i blaat, b og c en oprejst kronet Sølv Løve holdende et Guld Anker i højre Forpote i rødt (Greve Frijs). — Skjoldholdere: 2 tilbageseende Guld Løver.

Legationssekretær, cand. polit. Joachim Baron Wedell-Wedellsborg (Nr. 121) fik 19 Juni 1893 kongelig Bevilling til at føre Navnet Wedell-Neergaard og følgende Vaaben: Skjoldet firdelt med et blaat Skjoldhoved, hvori 3 Guld Liljer, og med et af vekselvis røde og sorte Terninger dannet Hjul paa Hjerteskjoldets Plads; Hjulet, hvis Bund er delt af Guld og Sølv, er belagt med et af sort og rødt delt Mands-Brystbillede som ovenfor, 1^o og 4^o 3 gennem en Krone stukne Guld Hvedeaks i blaat (Neergaard); 2^o en sort Morter under en Friherrekrone i Guld, 3^o en oprejst Guld Løve i rødt. — Paa Skjoldet en paa en rød Pude hvilende Friherrekrone. Skjoldholdere: en kronet Havfrue og en kronet Guld Løve.

Foruden de ovenfor nævnte har flere andre af Slægten Tid efter anden været i dansk Tjeneste; af disse skal nævnes:

A d a m C h r i s t o p h Wedel til Gross Silber, dansk Løjtnant † før 1743, han var Sønesøns Sønesøn af **V e i t** Wedel til Noerenberg (Nr. 8).

B a l z e r C o n r a d til Sassenburg, 1685—1760, dansk Oberstløjtnant, tilhørte Otten-Linjen.

G e o r g C h r i s t o p h, Medejer af Cossin, dansk Løjtnant † 1717, han var Sønesøn af **M a r t i n F r i e d r i c h** (Nr. 14).

G e o r g H e i n r i c h, dansk Kammerjunker, tilhørte Vivigens Linjen.

J o a c h i m F r i e d r i c h, 1688 dansk Kaptajn † i Slag i Irland, Brodersøn af foregaaende.

Stamrække.

Første Slægtled.

1. **Georg (Jürgen)** von Wedel til Reetz a. d. Ihna (Kreis Arnswalde), Noerenberg (Kreis Saazig) og Spiegel (Kreis Saazig) m. m. — levede ca. 1400—50. — G. m. **Ilsa** von Borcke af Huset Labes. — Søn:

Andet Slægtled.

2. **Joachim** til Reetz, Noerenberg, Spiegel og Gross-Silber — nævnes 1469 og 1476 † 1530. — G. m. **Gertraud** von Beerfelde. — Sønner:

Tredie Slægtled.

3. a. **Ewald** til Gross Silber m. m., nævnes 1530 og 1541 † før 1567. (Descendens).
4. b. **Hans**, nævnes 1530 og 1541 † før 1567. (Descendens).
5. c. **Lorenz** til Reetz, Noerenberg, Spiegel og Stolzenfelde (Kreis Arnswalde) — nævnes 1530 og 1535 † 1541. — G. m. **Anna** von der Osten af Huset Plathe. — 4 Sønner: Fjerde Slægtled, Nr. 7—10.
6. d. **Asmus** † før 1530. (Descendens).

Fjerde Slægtled.

Lorenz von Wedels Sønner med Anna von der Osten.

7. a. **Valentin** til Reetz, Noerenberg, Spiegel og Stolzenfelde, nævnes 1541 og 1567 † før 1587. — G. m. **Barbara** von Burgsdorff af Huset Damitzow. — 1 Søn: Femte Slægtled, Nr. 11.
8. b. **Veit** til Noerenberg, nævnt 1541 † 1591. (Descendens).
9. c. **Georg**, nævnes 1541 † 1587, var døvstum.
10. d. **Matthias**, nævnes 1541 † 1587, var ligeledes døvstum.

Femte Slægtled.

Valentin von Wedels Søn med Barbara von Burgsdorff.

11. a. **E r n s t** til Spiegel m. m. — nævnt 1587 † 1631. Pommersk Oberst. — G. m. **I l s a** von Wedel af Huset Uchtenhagen. — 5 Sønner: Sjette Slægtled, Nr. 12—16.

Sjette Slægtled.

12. a. **V a l e n t i n**, nævnes 1609, var død 1643. — G. m. **M a r g a r e t h a** von Wedel af Huset Karkow. (2 Sønner).
13. b. **A n t o n O t t o**, nævnes 1609.
14. c. **M a r t i n F r i e d r i c h** til Stolzenfelde, Dobberphul og Cossin, nævnt 1609 og 1649. — G. m. **A n n a M a r i a** von Wedel, født von Steinwehr. (Descendens).
15. d. **G e o r g E r n s t** til Reetz, Noerenberg, Spiegel, Butow og Rahnwerder — f. 1597 paa Spiegel † 16 Sept. 1661 i Kolberg, begr. i Reetz Kirke; gottorpsk Kaptajn og Staldmester, svensk Oberst. G. m. **A n n a** von Ahlefeldt (F.: Oberst Jørgen v. A. og Margaretha Blome), f. ca. 1615 † 1660, begr. i Reetz Kirke. (D.A.A. 1929, 101). — 3 Sønner: Syvende Slægtled, Nr. 17—19.
16. e. **B e r n d H a s s o** til Nantikow, Glambeck, Zerthen og Gabbert, nævnt 1609 † 1649; svensk Oberstløjtnant. — G. 1^o m. **N.N.** von Wedel af Huset Noerenberg; 2^o 1647 m. **M a r i a E s t e r** von der Goltz. (Descendens).

Syvende Slægtled.

17. a. **G e o r g E r n s t** von Wedel til Rahnwerder og Spiegel (1677) † 1683. Oberst.
18. b. **W i l h e l m F r i d e r i c h** Greve Wedell til Grevskabet Wedellsborg, se S. 152.
19. c. **G u s t a v W i l h e l m** Greve Wedel til Grevskabet Jarlsberg, se S. 188.

Greverne og Friherrerne af Wedellsborg.

Første (syvende) Slægtled.

(se S. 151).

18. a. *Wilhelm Friderich* Greve Wedell til Grevskabet Wedellsborg (1672—†), Rugaard (1665—†) og Søndergaard (1681—†), Friherre af Wedel, Slots- og Borgherre af Reetz og Noerenberg — f. 4 Dec. 1640 † 7 Febr. 1706 paa Rugaard, begr. Kapellet i Husby K. Officer i Tyskland, afslog 1662 at deltage i Forleningen med Faderens Godser. Kom som ung til Danmark, hvor han 1663 blev Kammerherre. Ved sit Giftermaal kom han i Besiddelse af Iversnæs med tilhørende Godser, hvoraf han 11 Dec. 1672 oprettede Grevskabet Wedellsborg, efter at han **10 Dec. 1672 var optaget i den danske Grevestand**. 1674 Hvid Ridder (Symbolum: »Time Deum et Regem«). — G. 1^o o. 1659 m. *Christiane Sophie* Comtesse Sehested til Ivernæs og Tybrind (F: Hannibal Greve S. og Christiane, Grevinde af Slesvig og Holsten, Kong Chr. IV's Datter), f. 3 Juni 1644 † 1693, begr. 31 Jan. 1694 i Kapellet i Husby K. (D.A. A. 1911, 463); 2^o 4 Dec. 1702 i Veflinge K. m. *Hedevig* Magdalene von Dankwerth (F: Oblt. Joachim v. D. og Anne v. d. Wisch), f. 1 Maj 1672 † 4 Juli 1735, begr. i Kapellet i Husby K. — 8 Børn: Andet (Ottende) Slægtled, Nr. 20—27.

Andet (ottende) Slægtled.

Wilhelm Friderich Greve Wedells Børn (se Nr. 18):

af første Ægteskab med Christiane Sophie Comtesse Sehested:

20. a. Greve *Hannibal* til Grevskabet Wedellsborg og Søndergaard (1706—†), f. 1660 † 16 April 1708 paa Wedellsborg, begr. i Husby K. Kapel. Rejste i sin Ung-

Greverne og Friherreerne af Wedellsborg.

- dom udenlands; 1694 Envoyé extraord. i Wien, 1699 Kammerherre og Viceamtmand over Assens og Hinds-gavl Amter, 1701 Amtmand sst., 1705 hvid Ridder (Sym-bolum: »In Deo et Rege tutamen meum«). — G. 1699 m. Anne Catharine Banner til Rugaard (—1718) (F.: Chri-stian B. til Rødkilde og Frederiksgave og Mette von der Kuhla), f. 1681, † i Dec. 1739, begr. i Husby K. Kapel (D.A.A. 1949, 18). — 8 Børn: Tredie (Niende) Slægtled I, Nr. 28—35.
21. b. Comtesse *Anna Mangarethe Catharine* † 13 Nov. 1719; g. 5 Marts 1703 paa Rugaard m. Generalløjtnant, hvid Ridder Ulrik Otto von Dewitz til Milzow, Hol-zendorf og Neverin (F.: Friedrich v. O. til Cölpin og Dorothea von Hahn), f. 14 Juni 1671 paa Gross Daber-kow † 5 Aug. 1723 paa Dölitz, begr. paa Holzendorf. (Han g. 2^o 18 April 1721 m. Christiane Sophie von Lehsten).
22. c. Comtesse *Anna Christiane Elisabeth*, le-vede endnu 1717. Løb bort med sin Informator; arvede efter Faderen Gaarden Ullerod i Ørslev Sogn.
23. d. Baron *Jürgen Ernst* til Gulke, Glücke og Gurke i Schlesien, † 1712 i Polen. Var 1678 Kaptajn ved We-dells gevorbne Inf.-Reg. af de Münsterske Hjelpe-tropper; 1691 Oberst i polsk Tjeneste. — G. m. en Friher-reinde von Dobschütz til Gulke, Glücke og Gurke. — 3 Børn: Tredie (Niende) Slægtled II, Nr. 36—38.
24. e. Baron *Wilhelm Friedrich*, faldt i den spanske Arvefølgekrig 1712 ved Barcelonas Belejring; ugift.
25. f. Baron *Woldemar Gustav* til Rugaard, f. 1680. — Indskrevet ved Ridderakademiet i København 1697, 1700 Sekondløjtnant ved Livgarden til Fods, 1701 Rit-mester ved holstenske gev. Rytter-Reg., i engelsk-hol-landsk Tjeneste, Afsked 1705; siden Oberst i kejserlig Tjeneste.
26. g. Baron *Carl Ludwig* til Grevensvænge (o. 1711—21), f. 1683 † 18 April 1724 i Braband. Indskrevet ved Ridderakademiet i København 1702, 1705 Kaptajn ved Hertugen af Württemberg-Oels Batl. i Braband, deltog 1706 i Slaget ved Ramillies; dimitteret 1709 som Oblt., Afsked 1710. — G. 19 Dec. 1710 m. *Prisca* Tugend-reich von Viereck (F.: Oberst Gottfried Sigismund v. V. til Tatschow og Gross Görnow og 2. Hustru Char-lotte Juliane von Bornemann), f. 21 Dec. 1692 † 3 April 1770 i Slesvig, begr. 10 s. M. i Gottorp Kapel (DAA. 1935, 124). — 7 Børn: Tredie (Niende) Slægtled III, Nr. 39—45.
- af andet Ægteskab med Hedevig von Dankwerth:*
27. h. Comtesse *Wilhelmine Frederikke*, f. 6 Febr. 1697 † 19 Febr. 1722, begr. i Husby K. Kapel; g. 24 Nov.

Greverne og Friherreerne af Wedellsborg.

1713 i Fredericia m. Generalløjtnant, dansk Gesandt i Berlin, hvid Ridder Andreas August Prætorius (F.: dansk Oblt. Georg Wilhelm P. og Svane von Scholten), f. 28 Feb. 1683, vistnok i Holsten, † 24 Marts 1762 paa sit Gods ved Breda; 1748 optaget i den danske Grevestand (han g. 2^o, vistnok med en hollandsk Dame, der overlevede ham).

Tredie (niende) Slægtled.

I.

**Kammerherre, Amtmand Hannibal Greve Wedells
Børn med Anne Catharine Banner (se Nr. 20):**

28. a. Greve *Friedrich*, f. 30 Aug. 1700 paa Søndergaard, † 22 April 1702 paa Frederiksgave, begr. i Husby Kapel.
29. b. Greve *Christian Gustav* til Grevskabet Wedellsborg, Erholm og Søndergaard, f. 22 Juli 1701 paa Søndergaard, † 29 Jan. 1759 paa Wedellsborg, begr. i Husby Kapel. — 1718 Kaptajn reformé ved Dronningens Livreg., 1719 Kompagnichef, 1720 forsat til Fodgarden, 1721 Kammerherre, 1727 hvid Ridder (Symbolum: »Mon devoir est ma règle«), s. A. Oblt. ved Friis' gev. Rytter-Reg., 1732 Afsked, 1750 Geheimeraad, overdrog 1757 Grevskabe til sin ældste Søn, s. A. Amtmand over Segeberg Amt. — G. 1^o m. Cathrine Elisabeth von Arnoldt (F.: Feltmarskal. Geheimeraad, hvid og blaa Ridder Hans Jacob v. A. og Karen de Tonsberg), f. 28 Marts 1709 † 16 Nov. 1736, begr. i Husby Kapel; 2^o 24 Aug. 1742 paa Hafslund i Norge m. Mathia Catharina von Werenschiold (F.: Konferensraad, hvid Ridder Arndt Niels Wernersen v. W. til Hafslund og Elisabeth de Tonsberg), f. 10 April 1706 paa Hafslund, dbt. 24 s. M. (Skjeberg K.), † 3 Juni 1743 paa Wedellsborg, begr. i Husby Kapel; 3^o 17 Juni 1755 i København (B) m. Conradine Christiane Comtesse Danneskiold-Samsøe (F.: Kammerherre, hvid Ridder Christian Greve D.-S. til Grevskabet Samsøe m. m., og 2. Hustru Christine Catharine von Holstein), f. 19 Dec. 1725 paa Assendrup † 7 Jan. 1786 i København, bis. 23 s. M. i Holmens K. Kapel, 12 Juni s. A. overført til Husby Kapel (DAA. 1929, 223). Dame de l'Union parfaite 1756. Hun solgte Søndergaard 1759 efter at være blevet Enke. — 6 Børn: Fjerde (Tiende) Slægtled, Nr. 46—51.
30. c. Comtesse *Christiane Sophie*, f. 10 Juni 1702 paa Søndergaard, † 25 Aug. s. A., begr. i Husby Kapel.
31. d. Comtesse *Christiane Sophie*, f. 1 Nov. 1703, † 17 Jan. 1765; ugift.
32. e. Comtesse *Dorothea*, f. 1706, † 20 Jan. 1763, begr.

Greverne og Friherrerne af Wedellsborg.

- i Vor Frue K. i Aarhus; 1747 Dame de l'Union parfaite; — g. 31 Juni 1724, formentlig paa Wedellsborg, m. Generaladmiralløjtnant, Statsminister, hvid og blaa Ridder Frederik Greve Danneskiold-Samsøe til Baroniet Marselisborg etc. (F.: Grev Christian Gyldenløve og 2. Hustru Dorothea Krag), f. 1 Nov 1703 paa Assendrup, † 18 Juli 1770 paa Marselisborg, begr. i Vor Frue K. i Aarhus (DAA. 1929, 219).
33. f. Comtesse *Mette Frederikke*, f. 1707 paa Wedellsborg, dbt. ved Paasketid i Husby K. † 1756 paa Wedellsborg, begr. Husby Kapel; ugift.
34. g. Comtesse *Hannibaline*, f. 25 Juni 1708, † 16 Marts 1741, begr. i Husby Kapel; ugift.
35. h. Comtesse *Louise*.

II.

Oberst Jürgen Ernst Baron Wedells Børn med Friherreinde von Dobschütz (se Nr. 23):

36. a. Baron *Georg Ernst* til Guke, Glücke og Gurke, 1740, faldet ved Okzakow; var 1735 storbritannisk Kammerherre og Overskænk; russisk Generalmajor.
37. b. Baronesse N. N., g. m. N. N. von Salisch.
38. c. Baronesse N. N., g. m. N. N. von Salisch.

III.

Oberstløjtnant Carl Ludvig Baron Wedells Børn med Prisca von Viereck (se Nr. 26):

39. a. Baron *Frederik Carl*, f. 4 Juni 1711 † s. A.
40. b. Baronesse *Charlotte*, f. 4 Dec. 1713, † 18 s. M.
41. c. Baronesse *Charlotte Juliane*, f. 8 Dec. 1715 † 11 Marts 1796 i Slesvig, begr. 15 April i Gottorp Kapel; ugift.
42. d. Baron *Wilhelm Gottfred*, f. 1717 paa Grevensvænge, dbt. 8 Juni i Rønnebæk K. — 1729 Landkadet, 1731 Page hos Markgreve Ernst Friedrich af Brandenburg-Culmbach.
43. e. Baronesse *Friderica Augusta*, f. 7 Marts 1720 paa Grevensvænge, dbt. 10 Febr. 1721 i Rønnebæk K., † 15 Sept. s. A. paa Grevensvænge.
44. f. Baronesse *Christiane Elisabeth*, f. 25 Feb. 1723, † 8 Dec. 1755; Hofdame; g. 16 Feb. 1748 i Slesvig m. Landraad, Konferensraad, Kammerherre Hans Adolf von Brockdorff til Osterrade (F.: Generalmajor Wulf Jasper B. til Osterrade m. m., og Catharine Christine von Ahlefeldt), f. 27 Aug. 1706 paa Klein Nordsee, dbt. 29 s. M., † 9 (12?) Marts 1761 (han g. 2^o m. Charlotte

Greverne og Friherrerne af Wedellsborg.

Augusta von Brockdorff, † 31 Okt. 1779) (DAA. 1936, 53).

45. g. Baronesse *Charlotte Amalie*, f. 21 Jan. 1724 † 8 Jan. 1725.

Fjerde (tiende) Slægtled.

**Geheimeraad, Amtmand Christian Greve
Wedells Børn** (se Nr. 29):

af første Ægteskab med Cathrine Elisabeth von Arnoldt:

46. a. Comtesse *Jacobine Catherine*, f. 1727 † 19 Feb. 1771, begr. 25 s. M. i Itzehoe; ugift.
47. b. Greve *Hans Jacob*, † som Barn, begr. i Husby Kapel.
48. c. Greve *Hannibal* til Grevskabet Wedellsborg (1757 — †), f. 25 Nov. 1731, † 9 Maj 1766 i København (skød sig paa Grund af økonomiske Vanskeligheder). — 1749 kar. Kaptajn ved bornholmske gev. Inf.-Reg., 1751—55 Ritmester reformé ved 1. lyske Kavalleri-Reg., 1752 Kammerherre, 1755—57 Amtmand over Vordingborg og Tryggvælde Amter, 1759 hvid Ridder (Symbolum: »Fidèle à mon Roi et à ma patrie«), 1761 Hofmester hos Prinsesserne, 1762 dekoreret med l'Union parfaite, 1764 Geheimeraad. — G. 16 Juni 1752 paa Hirschholm (CS) m. Catharine Sophie Wilhelmine Caroline Comtesse Moltke (F.: Overhofmarskal Adam Gottlob Greve Moltke til Bregentved m. m., og 1. Hustru Christiane Frederikke von Brüggemann), f. 14 Okt. 1737 i Stege, dbt. 15 s. M. (Stege K.), † 16 April 1806 i København, bis. 19 s. M. (B), 8 Maj s. A. overført til Wedellsborg. — Hofdame hos Dronning Louise, 1761 Dame de l'Union parfaite (DAA. 1921, 524). — 5 Børn: Femte (Ellevte) Slægtled, Nr. 52—56.
49. d. Comtesse *Mette*.
50. e. Comtesse *Frederica Hannibaline* † som Barn, begr. i Husby Kapel.

af tredje Ægteskab med Conradine Christiane Comtesse Danneskiold-Samsøe:

51. f. Comtesse *Christiane Catharine*, f. 11 Juli 1757 i Hamburg, døbt 17 s. M. † 17 Marts 1813 paa Jomfruens Egede, bis. 6 April i Kongsted K.; g. 18 Okt. 1782 m. Geheimekonferensraad, Kammerherre, Hofjægermester Christian Frederik von Holstein til Stamhuset Rathlousdal, Brunswardens Fideicommiss, Jomfruens Egede og Lystrup (F.: Konferensraad Niels Rosenkrantz v. H. og 1. Hustru Anna Vilhelmine Beenfeldt), f. 19 Maj 1758, † 18 Jan. 1828 paa Jomfruens

Egede, begr. 28 s. M. (Kongsted Kapel) (han g. 2^o 19 Maj 1814 m. Christiane Elisabeth Fries, f. 12 Aug. 1779, † 5 Feb. 1846).

Femte (ellefte) Slægtled.

Geheimeraad, Amtmand Hannibal Greve Wedells Børn med Catharine Sophie Wilhelmine Caroline Comtesse Moltke (se Nr. 48):

52. a. Greve *Ludvig Frederik* til Grevskabet Wedellsborg (1766— †), f. 25 Okt. 1753 paa Wedellsborg, † 7 Okt. 1817 sst., begr. 13 s. M. (Husby K.). — 1759 Kornet ved holstenske Kav.-Reg., 1762 Secondritmester ved oldenborgske Kav.-Reg. (fra 1761 kaldet oldenborgske Kyrassers-Reg.), 1765 Kaptajn og Kompagnichef ved langelandske Inf.-Reg., 1767 ved Dronningens Liv-Reg., 1775 à la suite ved holstenske Rytter-Reg., s. A. Kammerherre, 1776 Major, købte 1777 Billeskov i Kerte Sogn og lagde den under Grevskabet, 1780 Premiermajor, 1783 Afsked, s. A. Amtmand over Assens og Hindsgavl Amter, 1803 hvid Ridder (Symbolum: »Candide et cante«), 1809 Afsked som Amtmand. — G. 7 Juni 1779 m. Frederikke Juliane Louise von Klingenberg (F.: Geheimeraad, Amtmand Frederik v. K. til Hindsels og Helligkildegaard, og Vibeke Margrethe Comtesse Haxthausen), f. i Haderslev, hjd. 5 Jan. 1755, i Kirke sst. 16 s. M. (V. F.) † 20 April 1833 paa Billeskov, begr. 29 s. M. (Husby K.) (DAA. 1923, 488). — 14 Børn: Sjette (Tolvte) Slægtled, Nr. 57—70.
53. b. Comtesse *Christiane Frederica*, f. 9 Juli 1755 paa Beldringe, dbt. 14 Sept. s. A. (Beldringe K.), † 11 Okt. 1821 i Preetz. — Indskr. i Vemmetofte; g. 5 Aug. 1775 i Wedellsborg Kapel m. Geheimeraad, Kammerherre, Stiftamtmand, Landdrost, hvid Ridder Albrecht Philip von Levetzau (F.: Geheimeraad, Kammerherre, Stiftamtmand, hvid Ridder Hans Frederik v. L. til Oxholm, Bygholm og Aalegaard og Sophia von Eynden), f. 27 Jan. 1744 paa Frydendal, dbt. 31 s. M. (Frydendal K.), † 14 Sept. 1817 (han g. 2^o 6 Feb. 1771 m. Juliane Marie Frederikke Louise Comtesse Moltke, f. 25 Okt. 1751, † 18 Nov. 1773) (DAA. 1890, 326).
54. c. Comtesse *Adamine Gottlobine*, f. 19 Maj 1760 i København, hjd. 22 s. M. paa Moltkes Palais (CS) † 13 Nov. 1832 i Plön; g. 5 Juni 1779 m. Geheimekonferensraad, Kammerherre, Amtmand i Plön og Ahrensböck, hvid Ridder *Nicolaus Greve Luckner* til Blumendorf og Schulenburg (F.: Marskal af Frankrig Johann Nicolaus Greve L. til Blumendorf, og Johanna Cor-

Greverne og Friherrerne af Wedellsborg.

- nelia Cuypers), f. 30 Nov. 1750 i Vento i Bayern † 27 Marts 1824 i Plön (D.A.A. 1941, 50).
55. d. Baron *Adam* *Gotlob*, f. 20 Aug. 1761 paa Fredensborg, dbt. 22 s. M. i Fredensborg Slotskirke (CS), † 7 Dec. 1781. — 1769 Vol. Kadet, 1776 Kadet, 1778 rejst til England (for egen Regning) for at gøre et Aars Kampagne, 1780 Sekondløjtnant, 1781 udkommanderet med Fregatten Bornholm, men druknede paa Københavns Rhed inden Afrejsen, da Fregattens Barkasse kæntrade.
56. e. Comtesse *Juliane* *Sophie*, f. 14 Sept. 1762 paa Fredensborg, dbt. 16 s. M. i Fredensborg Slotskirke (CS) † 5 April 1782 i København i Barselseng, bis. 13 s. M. (B), 30 Maj ført til Rosenholm; g. 5 Maj 1779 i København i Moderens Hjem (CS) m. Kammerherre, Assessor i Højesteret, hvid Ridder *Iver* Rosenkrantz-Levetzau til Stamh. Restrup, til Nørlund og Rosenholm (F.: Geheimeraad, blaa Ridder *Frederik* *Christian* *Rosenkrantz* til Rosenholm m. m. og Dorte Reedtz til Barritskov), f. 17 Juni 1749 paa Rosenholm, dbt. 22 s. M. i Hornslet K., † 27 Maj 1787 paa Rosenholm, begr. Hornslet K. (han g. 2^o 3 Juni 1786 m. *Sophie* *Margrethe* *Birgitte* Comtesse Moltke, f. 5 Okt. 1770, † 2 Jan. 1792). (DAA. 1910, 408 og 1921, 516).

Sjette (tolvte) Slægtled.

Kammerherre, Amtmand *Ludvig* *Greve* *Wedells* Børn med *Frederikke* *Juliane* *Louise* von *Klingenberg* (se Nr. 52):

57. a. *Greve Hannibal* *Wilhelm* til Grevskabet Wedellsborg, f. 18 Marts 1780 paa Wedellsborg, † 10 Maj 1828 sst., begr. 17 s. M. Husby K. — 1797 imm. ved Kiels Universitet, 1801 Kaptajn og Kompagnichef ved fyenske Landeværns-Reg., 1808 forsat til Kongens Reg.'s annek. Batl., kaldet Kronens Reg., 1816 Afsked med Majors Karakter, 1811 Kammerherre. — G. 1^o 5 Sept. 1800 paa Løjtmark (Karby K.) m. *Louise* *Theodata* von Warnstedt (F.: Geheimkonferensraad, Kammerherre *Friedrich* *Carl* v. W. til Løjtmark, og *Johanne* *Frederikke* *Wilhelmine* von Rumohr), f. 21 Okt. 1777 paa Løjtmark, † 20 Feb. 1835 paa Wedellsborg, begr. 28 s. M. paa Bregninge Kgd. paa Taasinge; skilt 1813 (hun g. 2^o 7 Nov. 1816 m. Generalløjtnant, Kammerherre *Frederik* *Iuel* til Stamhuset Thorseng, f. 29 Jan. 1761, † 15 Marts 1827) (DAA. 1927, 47); 2^o i Feb. 1817 m. *Marie* *Ernestine* *Amalie* von Rosen (F.: Kammerherre, Hoffjærgemester, Overførster *Gottlieb* *Andreas* v. R. og *Ulricke* *Ernestine* von Holstein), f. 31 Juli 1791,

Greverne og Friherreerne af Wedellsborg.

- formentlig i Plön, † 18 Juli 1871 i Plön, begr. sst. — 8 Børn: Syvende (Trettende) Slægtled I, Nr. 71—78.
58. b. Comtesse Frederikke (*Freda*) Vibeke f. 25 Jan. 1781 paa Wedellsborg, døbt 5 Feb. s. A. (Husby K.), † 9 Marts 1824 sst., begr. 15 s. M. (Husby Kgd.). — 1806 Hoffrøken hos Prinsesse Charlotte Frederikke, 1807 indskr. i Vallø (Hofpalds); g. 9 Dec. 1808 paa Wedellsborg (Husby K.) m. Kammerherre, Oberst, Hofchef Engelke Hinrich von Bülow (F.: Major, Hofjunker Carl Adolph v. B. til Tøjstrup, og 1. Hustru Ulrikke Augusta Reventlow) (DAA. 1939, 38), f. 30 Maj 1761 i Egernførde, døbt 2 Juni (Egernførde K.) † 9 Marts 1845 paa Wedellsborg, begr. 17 s. M. (Husby Kgd.).
59. c. Baron Adam Ditlev til Søbysøgaard, f. 1 Nov. 1782 paa Wedellsborg, døbt 8 s. M. (Husby K.) † 3 Sept. 1827 paa Billeskov, begr. 8 s. M. (Husby Kgd.). — 1800 Student, 1804 cand. jur., 1806 Auskultant i Rentekammeret, 1808 Kornet ved sjællandske ridende Jægercorps, 1809 Sekondløjtnant, 1810 Afsked, 1810—14 Amtmand over Lister og Mandals Amter i Norge; ugift.
60. d. Comtesse Ane Catharine Sophie *Juliane*, f. 11 Dec. 1783 paa Wedellsborg, døbt Husby K., † 6 Maj 1786 sst.
61. e. Baron Joachim Godske (Gottfried, Georg), f. 24 Jan. 1785 paa Wedellsborg, dbt. Husby K. † 17 Juli 1860 sst., begr. 24 s. M. (Husby Kgd.). — 1790 Kornet à la suite ved fyenske Dragon Reg., 1796 fyenske Reg. lette Dragoner, 1797 kar. Sekondløjtnant, 1799 à la suite, 1804 kar. og 1812 virkelig Premierløjtnant, 1806 i Nummer, 1809 kar. og 1813 virkelig Ritmester, Chef for fyenske ridende Jægercorps, 1814 à la suite, 1817 à la suite ved fyenske Reg. lette Dragoner, 1825 Eskadronchef, 1826 kar. Major, 1827 Premiermajor, 1828 R^e, 1832 kar. og 1837 virkelig Oblt., 1840 D.M., 1841 kar. Oberst, 1842 Kommandør for 6. Dragon Reg., 1843 Kamerherre, 1848 Generalmajor og Chef for 1. Kavalleribrig., s. A. K^{*} og S. Sv. 2, 1853 Præses for Kommissionen til Udarbejdelse af nyt Exercerreglement for Kavalleriet, 1854 S.K., (Symbolum: »Deo regi patriæ et amico«), 1856 Afsked som Generalløjtnant. — G. 22 Juli 1812 paa Hverringe (Viby K.) m. Greger sine Olave Iuel (F.: Kammerherre, Oberst, Amtmand Hans Rudolph I. til Hverringe, og Maren Berg), f. 19 Dec. 1794 paa Hverringe, hjd. 20 s. M., fremst. 17 Feb. 1795 (Viby K.) † 30 Nov. 1867 i København, begr. 8 Dec. (Husby Kgd.). — 6 Børn: Syvende (Trettende) Slægtled II, Nr. 79—84.

62. f. Baron *Frederik Christian Gottlob*, f. 13 Jan. 1786 paa Wedellsborg, † 13 Sept. 1813 i Kiel efter at være saaret d. 4 s. M. i Træfningen ved Stepenitz. — 1790 Kornet à la suite ved holstenske Rytter Reg., 1798 kar. Sekondløjtnant, 1803 à la suite, s. A. kar. og 1806 virkelig Premierløjtnant, 1809 Ritmesters Anciennitet, 1810 Secondritmester. Ugift.
63. g. Comtesse *Catharine Sophie Wilhelmine*, f. 4 Juni 1787 paa Wedellsborg, † 28 Juli 1839 i Odense, begr. 31 s. M. (Vor Frue K.); indskr. i Vemmetofte; g. 13 Juli 1817 paa Wedellsborg (Kapellet) m. Sognepræst i Udby Jens Brinch (F.: Sognepræst i Følleslev Jens B. og Karen Clausen Borch), f. 11 Marts 1783 † 22 Sept. 1831 i Ronæs Pgd., begr. 1 Okt. (Udby Kgd.)
64. h. Comtesse *Christiane Augusta*, f. 11 Marts 1789 paa Wedellsborg, dbt. Husby K., † 26 Dec. 1857 paa Lilliendal (Ørslev Sogn), begr. 2 Jan. 1858 (Husby Kgd.); indskr. i Vemmetofte; g. 28 Okt. 1809 m. Ritmester *Hennig von Qualen* til Wulfshagen (F.: Bernhard v. Q. og Elisabeth Frederikke von Rumohr), f. 18 Dec. 1783 paa Wulfshagen † 4 Jan. 1825 i Hamburg begr. sst. (St. Georgs K.); separerede. (DAA. 1925, 493).
65. i. Baron *Caspar Ferdinand*, f. 12 Marts 1790 paa Wedellsborg (Tvilling), † s. A., sst.
66. j. Comtesse *Sophie Charlotte*, f. 12 Marts 1790 paa Wedellsborg (Tvilling), † 1791 sst.; indskr. i Vemmetofte.
67. k. Comtesse *Juliane (Julie) Louise*, f. 20 Maj 1791 paa Wedellsborg, dbt. Husby K., † 13 Aug. 1877 paa Lundsgaard, begr. 20 s. M. (Revninge Kgd.). — Indskr. i Vemmetofte; g. 1 Maj 1812 paa Wedellsborg (Husby K.) m. Geheimekonferensraad, Kammerherre, Oberst *Christian Johan Frederik Greve Ahlefeldt-Laurvig* til Grevskabet Langeland, Substitutionen for Grevskabet Laurvig og til Stamhusene Ahlefeldt og Lundsgaard (F.: Jens Juel Greve A.-L. og Sophie Dorothea Hedemann), f. 7 Jan. 1789 i Altona, † 1 Maj 1856 i Paris, begr. Tranekær K. Kapel (DAA. 1929, 189).
68. l. Baron *Ferdinand*, f. 19 April 1792 paa Wedellsborg, dbt. Husby K., † 22 Jan. 1862 paa Hegnetslund, begr. 31 s. M. (Herfølge K.). — 1811 Forstexamen, Forst- og Jagtiunker, derefter ansat i en Aarrække paa de kgl. Godser paa Fyn, 1824 Overførster ved Vallø Stift, 1828 Hofjægermester, 1829 R*, 1842 Kammerherre, 1847 D.M. — G. 1^o 27 Nov. 1812 paa Wedellsborg (Husby K.) m. *Augusta Ulrikka Frederikke Christiane Comtesse Schack* (F.: Kammerherre, Oberst Otto Didrik Greve S. til Schackenborg, og Amalie Magdalene Christiane Caroline von Krogh) (DAA. 1932, 69), f. 7 Aug. 1788 paa Schackenborg, † 5 Jan. 1841 paa Heg-

Greverne og Friherrerne af Wedellsborg.

- netsslund, begr. 12 s. M. (Herfølge K.). Indskr. i Preetz Kloster. — 2^o 24 Juni 1842 paa Hvedholm (Horne K.) m. overord. Stiftsdame i Vallø Eleonore Sophie Comtesse Bille-Brahe (F.: Geheimekonferensraad, Kammerherre Preben B.-B. til Grevskabet Brahesminde, og 2. Hustru Johanne Caroline Wilhelmine Falbe) (DAA. 1890, 96), f. 9 Aug. 1817 paa Hvedholm, dbt. 3 Okt. s. A. (Horne K.) † 30 Nov. 1896 paa Nebbegaard. — 11 Børn: Syvende (Trettende) Slægtled III, Nr. 85—95.
69. m. Baron *Caspar Magnus*, f. 1794 paa Wedellsborg, † 18 Maj 1818 sst., begr. 21 s. M. (Husby K.); ugift.
70. n. Datter, f. og † 6 Sept. 1795 paa Wedellsborg.

Syvende (trettede) Slægtled.

I.

Kammerherre, Major Hannibal Greve Wedells Børn (se Nr. 57):

af første Ægteskab med Louise von Warnstedt:

71. a. Greve *Frederik Ludvig*, f. 6 Jan. 1803 paa Billeskov, hjd. 7 s. M. i Wedellsborg Kapel (Kerte Kbg.), † 28 Marts 1819, druknet i Svendborgsund ved Baadens Kæntring paa en Lysttur, begr. 10 Maj paa Husby Kgd. (Bregninge og Husby Kbg.).
72. b. Comtesse *Marie (Mary) Wilhelmine Caroline Charlotte*, f. 20 Maj 1804 paa Løjtmark, † 12 Sept. 1841 i Haderslev, begr. 17 s. M. (Husby Kgd.); g. 20 Maj 1830 i Wedellsborg Kapel m. Ritmester Niels von Krogh (F.: Kammerherre, Major Stie Tønsberg Schøller v. K. og Christiane Margrethe Iuel) (DAA. 1898, 302), f. 26 Marts 1801 i Odense, hjd., i Kirke 18 April s. A. (St. Knud) † 29 April 1873 i København, bis. sst. 3 Maj, begr. 5 s. M. (Husby Kgd.).
73. c. Greve *Karl Wilhelm Adam Sigismund* til Grevskabet Wedellsborg, Frederiksgave (1854—†) og Billeskov (1865—†), f. 14 Marts 1806 paa Billeskov, hjd. 18 s. M., i Kirke 22 Juni s. A. (Kerte K.), † 15 Marts 1882 paa Wedellsborg, begr. 24 s. M. (Husby Kgd.). — 1840 Kammerherre, 1854 R*, 1860 D.M., 1869 K², 1872 Geheimekonferensraad, 1878 K¹, 1881 S.K. (Symbolum: »Noblesse oblige«); S.N.². Købte 1835 Gaarden Orelund, som lagdes under Grevskabet; af Frederiksgave oprettede han »Grev Karl Wedells Stiftelse«. Nød stor Anseelse som Godsejer. — G. 29 April 1834 paa Nygaard (Aastrup K.) m. sin Kusine *Rosa von Krogh* (F.: Overforstmester, Geheimekonferensraad Frederik Ferdinand v. K. og Johanne Sophie von Warnstedt)

Greverne og Friherreerne af Wedellsborg.

- (D.A.A. 1898, 309), f. 1 Okt. paa Løjtmark (Svans K.) † 27 Nov. 1870 paa Wedellsborg, begr. 6 Dec. (Husby Kgd.). — 1811 indskr. i Roskilde adelige Jomfrukloster; oprettede 1860 i Husby »Grevinde Rosa Wedells Stiftelse«. Ingen Børn.
74. d. Greve *Julius Wilhelm Georg Ferdinand* til Grevskabet Wedellsborg og til Nygaard i Aastrup Sogn (1881—83), f. 21 Dec. 1807 paa Billeskov, hjd. 28 s. M., i Kirke 28 Feb. 1808 (Kerte K.), † 5 Juli 1883 paa Wedellsborg, begr. 13 s. M. (Husby Kgd.). — 1830 Ridejunker, 1833 Kammerjunker, 1854 Kammerherre. — G. 3 Okt. 1839 paa Pronstorf m. *Christiane Louise Caspara von Buchwaldt* (D.A.A. 1913, 171) (F.: Kammerherre Friedrich Christian v. B. til Pronstorf og 2. Hustru Louise Charlotte Comtesse Haxthausen), f. 27 Juli 1814 paa Pronstorf † 5 Jan. 1899 paa Tybrind, begr. Husby Kgd. — 3 Børn: Ottende (Fjortende) Slægtled I, Nr. 96—98.
- af andet Ægteskab med Marie von Rosen:*
75. e. Baron *Ernst Guido*, f. 28 Nov. 1817 paa Wedellsborg, dbt. 4 Jan. 1818 (Husby K.), † 9 Okt. 1838. Ugift.
76. f. Baron *Frederik (Fritz) Ludvig Gottlieb*, f. 4 Nov. 1811 paa Wedellsborg, dbt. Husby K., † 17 Aug. 1869 i Bruxelles, begr. i København (G). — 1839 Sekondløjtnant ved fyenske Reg. lette Dragoner, s. A. uden for Nummer, 1842 forsat til Livgarden til Hest, 1843 Kammerjunker, 1848 Premierløjtnant, 1851 Ritmesters Anciennitet, s. A. R*, 1854 kar. Ritmester, 1857 Ritmester II, 1859 Ritmester I, 1862 Kammerherre, 1863 kar. Major, 1866 à la suite, s. A. D.M., 1869 kar. Oberst; R.St.A.2, S.Sv.3. — G. 30 Juni 1845 i København (G) m. Stiftsdame i Vallø Eleonore (Ella) Ida Christine Frederikke Baronesse Selby til det friherrelige Selbyeske Forlods (F.: Geheimekonferensraad, Gesandt Charles Borre Baron S. og Christiane Georgine Louise Falbe), f. 20 April 1807 i København, dbt. 30 s. M. (G) † 12 April 1867 i København, begr. sst. (G). — 2 Børn: Ottende (Fjortende) Slægtled II, Nr. 99—100.
77. g. Comtesse *Maria Rosa*, f. 3 Juni 1821 paa Wedellsborg, hjd. 12 s. M., i Kirke 21 Aug. s. A. (Husby K.), † 8 Feb. 1880 paa Breitenburg; g. 31 Okt. 1844 m. Kammerherre, Hofjægermester, Hofchef *Friedrich August Leopold Hans Carl Rigsgreve Rantzau* til Breitenburg og Erfrade (F.: Landraad, Amtmand August Wilhelm Frantz Rigsgreve R. og Sophie Juliane Johanne Rigsgrevinde Bothmer), f. 11 April 1799 i Eutin, † 5 Maj 1871 paa Breitenburg. (D.A.A. 1930, 135).

78. h. Comtesse *Agnes Charlotte Gertrude*, f. 10 Dec. 1822 paa Wedellsborg, hjd. 18 s. M., i Kirke 26 Juni 1823 (Husby K.), † 15 Dec. 1832.

II.

**Generallejtant Kammerherre Joachim Baron
Wedell-Wedellsborgs Børn med Grogersine
Iuel (se Nr. 61):**

79. a. Baron *Frederic Julius*, f. 14 Feb. 1814 i Odense, hjd. 22 s. M., fremstillet i Wedellsborg Kapel 5 Juni s. A. (Odense St. H.) † 14 Feb. 1901 i Hillerød — 1833 Student, 1838 Forstkandidat, 1839 Jagtjunker, 1840 Landmaaler, 1841 Kammerjunker, 1848 R*, 1851 Skovrider ved Nordborg Skovdistrikt, 1862—85 Overførster ved Vallø og Vemmetofte, 1867 Hofjægermester, 1878 EM.1, 1885 D.M. — G: 26 Juni 1855 i Holckenhavn Kapel (Vindinge K.) m. sin Kusine Marie *Frederikke* Caroline Baronesse Holck (F.: Kammerherre Conrad Frederik Erik Baron H. til Baroniet Holckenhavn, og Cathrine Rudolphine Elisabeth Iuel) (D.A.A. 1925, 455), f. 26 Aug. 1835 paa Holckenhavn, dbt. 2 Nov. s. A. Vindinge K.) † 22 Juli 1891 i Fredensborg. — 6 Døtre: Ottende (Fjortende) Slægtled III, Nr. 101—106.
80. b. Baron *Hans Rudolph*, f. 12 Dec. 1825 i Odense, hjd. 23 s. M., fremst. 17 Maj 1827 (St. H.) † 10 April 1871 paa Vallø, begr. Vallø Kgd. — 1840 Kadet, 1843 Sekondlejtant à la suite i Infanteriet, 1844 i Nummer ved 6. Dragon Reg., 1848 R*, 1849 kar. og 1854 virkelig Premierlejtant, forsat til Gardehusar Reg., 1860 kar. Ritmester, s. A. à la suite og Adjutant hos Arveprins Frederik Ferdinand, Afsked 1865; S.Sv.3. — G. 28 Aug. 1861 paa Gjorslev (Holtug K.) m. Karine Lucie *Elisabeth* Scavenius til Krogsdal (1874—97) (F.: Kammerherre Peder Brønnum S. til Gjorslev m. m. og Charlotte Sophie Meincke) (D.A.A. 1907, 403), f. 2 Okt. 1840 paa Gjorslev, dbt. 20 Maj 1841 (Holtug K.), † 25 April 1920 paa Gjorslev Bøgeskov, begr. Vallø Kgd. — Forfatterinde, mest under Pseudonymet Joh. Sandel. — 5 Børn: Ottende (Fjortende) Slægtled IV, Nr. 107—111.
81. c. Baron *Vilhelm Ferdinand*, f. 6 Dec. 1827 i Odense, hjd. 28 s. M., i Kirke 16 Aug. 1828 (St. Hans K.), † 3 Aug. 1914 i København, begr. 7 s. M. i Hillerød (Nyhuse Kgd.). — 1845 Student, 1851 cand. jur., tog 1852 slesvigsk juridisk Examen, s. A. Kancellist i slesvigske Ministerium, 1853 Herredsfoged i Husby og Ny Herreder, 1856 konst. og 1861 Amtmand over Flensborg Amt, 1859 R*, 1867 Amtmand over Hjørring Amt, 1869

- Kammerherre, 1871 D.M., 1878 K², 1880 Amtmand over Frederiksborg Amt, 1887 K¹, 1898 S.K. (Symbolum: »Deo, regi et patriae«); Pr.Kr.2*, R.St.A.2, R.St.Stan. 2*, S.Kr.1. — G. 18 Nov. 1859 i København (CS) m. *Louise Marie Sophie Comtesse Schulin* (F.: Kammerherre, Amtmand Johan Sigismund Greve S. til Frederiksdal, og Charlotte Zeuthen) (D.A.A. 1929, 272), f. 27 Dec. 1839 paa Frederiksdal, dbt. 28 April 1840 i København (CS), † 3 April 1904 i Hillerød, begr. 9 s. M. sst. (Nyhuse Kgd.). — 8 Børn: Ottende (Fjortende) Slægtled V, Nr. 112—119.
82. d. Baron *Gustav Joachim*, f. 6 Sept. 1829 i Odense, dbt. 10 Maj 1830 sst. (St. Hans K.), † 6 Juli 1903 i Tøget mellem Holte og København, begr. Borup Kgd. — 1846 Kadet, 1849 Sekondløjtnant i Infanteriet, s. A. forsat til Kavalleriet og kar. Premierløjtnant, ansat ved 2. Dragon Reg., 1862 Premierløjtnant, 1864 à la suite, 1865 Afsked, 1880 R*, 1880—89 Formand for De samvirkende Landboforeninger i Sjællands Stift, 1880—1901 Medlem af Landhusholdningsselskabets Bestyrelsesraad, 1882 Kammerherre, 1883 Formand for Sorø Amts landøkonomiske Selskab, 1888 D.M.; S.V.2, N.St.O.3¹. — G. 1^o 12 Maj 1859 paa Svenstrup (Borup K.) m. Stiftsdame i Vallø *Louise Elise Henriette Bruun de Neergaard* (F.: Geheimekonferensraad, Kammerherre Peter Christian Joachim Bruun de N. til Svenstrup, og 1. Hustru Christiane Louise von Stemann) (D.A.A. 1915, 363), f. 14 Juni 1837 paa Svenstrup, dbt. 1 Juli s. A. (Borup K.), † 16 Feb. 1864 i Næstved, begr. 22 s. M. (Borup Kgd.); 2^o 4 Juni 1868 i København (G) m. *Thalia Scheel* (F.: Legationsraad Henrik S. og Thalia Sophie Zeuthen), f. 24 Nov. 1840 i Göteborg † 11 Juni 1896 i København. — 9 Børn: Ottende (Fjortende) Slægtled VI, Nr. 120—128.
83. e. Baronesse *Marie Frederikke Rudolphine Amalie*, f. 29 Marts 1834 i Odense, dbt. 19 Maj s. A. sst. (St. H.) † 16 Juni 1905 paa Østergaard, begr. 23 s. M. (Viby K.); indskr. 1841 i Roskilde adelige Jomfrukloster; g. 20 Okt. 1822 i Odense (St. H.) m. sin Fætter Kammerherre, Hofjægermester *Niels Rudolph Iuel* til Stamhuset Hverringe (F.: Kammerherre, Major Hans Rudolph I. til Stamhusene Hverringe og luelsberg, og Amalie Christiane von Krogh), f. 7 April 1830 i København, hjd. 22 Maj s. A., i Kirke 29 s. M. (B) † 13 Sept. 1878 i Hamburg, begr. 21 s. M. (Viby K.) (D.A.A. 1927, 59).
84. f. Baronesse *Gregersine Mathilde*, f. 10 Okt. 1835 i Odense, dbt. 27 Maj 1836 sst. (St. H.) † 26 Jan. 1927 i Rotterdam; g. 14 Dec. 1867 m. dr. jur., nederlandsk Statsraad, Udenrigsminister Jonkheer Willem Frederik Rochussen, f. 18 Dec. 1832, † 17 Juli 1912.

III.

**Overførster, Kammerherre Ferdinand Baron
Wedell-Wedellsborgs Børn** (se Nr. 68)

af 1. Ægteskab med Augusta Comtesse Schack:

85. a. Baron *Frederik Carl Otto Christian Julius*, f. 9 Jan. 1814 paa Minendal, hjd. 13 s. M. (Tanderup K.), † 6 April s. A. sst., begr. 9 s. M. (Husby Kgd.).
86. b. Baron *Emiel Friedrich Ally Johan*, f. 13 Nov. 1814 paa Minendal, hjd. 19 s. M. (Tanderup K.), † 25 s. M., begr. 28 s. M. (Tanderup Kgd.).
87. c. Baron *Frederik August Julius*, f. 21 Nov. 1815 paa Minendal, hjd. 9 Dec. s. A., fremst. i Wedellsborg Kapel 20 Maj 1816 (Tanderup K.), † 17 Aug. 1824 i Preetz.
88. d. Baron *Otto Diderich*, f. 26 Nov. 1816 paa Minendal, hjd. 10 Dec. s. A. (Tanderup K.), † 5 Feb. 1817 sst., begr. 10 s. M. (Tanderup Kgd.).
89. e. udøbt Dreng, f. 19 Juni 1818 paa Minendal, † s. D. sst., begr. 20 s. M. (Tanderup Kgd.).
90. f. Baron *Casper Magnus Julius Ludvig*, f. 18 Jan. 1820 paa Minendal, hjd., i Kirke 27 Juni s. A. (Tanderup K.) † 18 Febr. 1858 i Horsens, begr. 1 April s. A., sst. — G. 18 Febr. 1858 i Horsens m. *Jørgine (Georgine) Oline Rørstrøm*, (F.: Kvartermester Peter Nicolai R. og Caroline Frederikke Jensen), f. 4 Sept. 1836 i Randers, dbt. 4 Dec. s. A. sst. (St. M.) † 5 Juli 1903 i København (hun g. 2^o 6 Juli 1867 m. Porcelainsmaler Josef Schreiter von Sshreittenthal, f. 8 Aug. 1838 † 14 Okt. 1901). — 3 Børn: Ottende (Fjortende) Slægtled VII, Nr. 129—131.
91. g. Baron *Carl Ernst Lothar Hanibal Wilhelm* til Nebelgaard ved Horsens, f. 4 Juli 1821 paa Minendal, hjd. 4 Okt. s. A. (Tanderup K.), † 17 Marts 1859 paa Nebelgaard, begr. 25 s. M. (Nebel Kgd.). — G. 18 Maj 1850 i Hjemmet (Nebel K.) m. *Anna Caroline Marie Hansen* (F.: Skomagersvend Rasmus H. og Cathrine Marie Holmstrøm), f. 11 April 1816 i Aarhus (Domk.), † 25 Maj 1885 i Dalbyover, begr. 29 s. M. (Dalbyover K.). — 2 Døtre: Ottende (Fjortende) Slægtled VIII, Nr. 132—133.

af andet Ægteskab med Eleonore Sophie Comtesse Bille-Brahe:

92. h. Baron *Preben* til Borupgaard ved Helsingør (1872—89), f. 14 Maj 1843 paa Hvedholm, hjd. 17 s. M. (Horne Kbg.), fremst. 9 Aug. s. A. (Herfølge K.) † 2 Nov. 1915 paa Dalsborg ved Snekkersten, begr. Egebæksvang Kgd. — Elev paa Herlufsholm, 1869 Forstkandidat og Jagt-

Greverne og Friherrerne af Wedellsborg.

- junker. — G. 23 Jan. 1873 i København (G) m. overord. Stiftsdame i Vallø *Caroline Susanne Baronesse Bertouch-Lehn* (F.: Kammerherre, Hofjægermester *Johan Julian Sophus Ernst Baron B.-L.* til Baroniet *Lungholm* og *Caroline Susanne Ewald*), f. 13 April 1851 paa *Lungholm*, hjd. 16 Maj, i Kirke 5 Sept. s. A. (*Olstrup K.*) † 16 Okt. 1914 paa *Dalsborg*, begr. *Egebæksvang Kgd.* — Ingen Børn.
93. i. *Baron August (Gustav) Frederik*, f. 20 Dec. 1844 paa *Hegnetslund*, hjd. 9 Jan. 1845, i Kirke 11 Juni s. A. (*Herfølge K.*), † 14 Juni 1923 paa *Hellerupgaard*, begr. *Taarbæk Kgd.* — Elev paa *Herlufholm*, 1867 *Seondløjtnant* ved *Infantriets Krigsreserve*, 1870 *Premierløjtnant* ved *Gardehusar Reg.*, 1873 udenfor Nummer, 1874 i Nummer ved 3. *Dragon Reg.*, 1876—79 atter udenfor Nummer, 1881 *Ritmester* ved 5. *Dragon Reg.*, 1888 R*, 1890 forsat til *Gardehusar Reg.*, 1896 *Oblt.*, 1897 *Chef* for *Gardehusar Reg.*, 1898 *Kammerherre*, 1899 *D.M.*, 1902 *Oberst*, 1903 til *Raadighed* for 1. *Generalkommando*, 1905 *Afsked*, 1916 K.²; *M.Gr.2.b.*, *N.St.O. 2¹*, *Pr.Kr.3.*, *Pr.R.Ø.4.*, *R.St.A.3.*, *S.T.4.*, *Stb.Kr.M.*, *Stb.V.3.* — G. 1^o 26 Okt. 1879 i *Berlin* m. *Maria Engelhardt* (F.: kejserl. tysk *Justitsraad E.*), f. 6 *Marts* 1843 i *Berlin*, dbt. 21 Maj s. A. i *Wollstein*, *Kreis Bomst*, † 31 Jan. 1889 i *Randers*, begr. 6 Febr. s. A. sst. (*St. M.*); (hun g. 1^o m. *Løjtnant Erich Baron von Grabow*); 2^o 27 Juli 1898 i *Taarbæk* (*Taarbæk Kapel*) m. *Olgavett* (F.: *Geheimeetatsraad*, *Grosserer Emil Lemming Valentinus V.* og *Caroline Adolphine Langballe*), f. 15 April 1875 i *Aarhus*, dbt. 6 Juni s. A. sst. (*Vor Frue K.*) [*Hellerup.*] — 3 Børn: *Ottende* (*Fjordtende*) *Slægtled IX*, Nr. 134—136.
94. j. *Baronesse Johanne Ida Birgitte Augusta*, f. 11 Maj 1846 paa *Hegnetslund*, dbt. 22 Juli s. A. (*Herfølge K.*) † 16 Juni 1930 i København, begr. *Tranekær K.*; 1846 indskr. i *Vallø*, 1864 overord. *Stiftsdame*; 1911—26 *Overhofmesterinde* hos *Dronning Louise*; g. 23 Maj 1869 i København (G) m. *Kammerherre*, *Hofjægermester Christian Johan Frederik Greve Ahlefeldt-Laurvig* til *Grevskabet Langeland*, *Substitutionen* for *Grevskabet Laurvig*, til *Stamhusene Ahlefeldt og Lunds-gaard*, (F.: *Geheimekonferensraad Frederik Ludvig Vilhelm Greve A.-L.* til *Grevskabet Langeland* m. m. og *Marie Albertine Mathilde Comtesse Schulin*), f. 31 Juni 1844 paa *Ll. Mørkegaard*, dbt. 20 Okt. s. A. (*Skamstrup K.*), † 28 Aug. 1917 paa *Tranekær*, begr. *Tranekær K.* (*D.A.A.* 1929, 196).
95. k. *Baron Wilhelm Joachim Christian* til *Nebbegaard* (1879—1901), f. 22 Juni 1852 paa *Hegnetslund*, dbt. 9 Aug. s. A. (*Herfølge K.*), † 12 Jan. 1902

Greverne og Friherreerne af Wedellsborg.

i Roskilde, begr. sst. 17 s. M. — G. 25 Marts 1887 i Kolding (N.) m. Andrea Louise von Bülow (F.: Carl Adolph v. B. til Nagbølgaard (Søn af Nr. 58), og Pauline Sophie Henckel), f. 16 April 1852 paa Nagbølgaard, hjd. s. D., i Kirke 31 Maj s. A. (Skanderup K.), † 13 April 1931 i København, Ligbrænding, Urnen nedsat paa Roskilde ny Kgd. 15 Maj s. A. — Ingen Børn.

Ottende (fjortende) Slægtled.

I.

Kammerherre Julius Greve Wedells Børn med Christiane von Buchwaldt (se Nr. 74):

- 96 a. Grev **Wilhelm Carl Joachim Ove Casper Bendt** til Grevskabet Wedellsborg (1883—1920) og til Borupgaard (1867—96), f. 6 Okt. 1840 paa Billeskov, hjd. 21 Dec. s. A., i Kirke 23 April 1841 (Kerte K.), † 7 Okt. 1922 paa Wedellsborg, begr. paa Husby Kgd. — Lærte Landbrug paa Hillerødsholm, 1874—84 Amtsraadsmedlem (Skanderborg Amt), 1883 Hoffjægermester, 1886 R*, 1886—1916 Amtsraadsmedlem (Assens), 1888 Kammerherre, 1895 Præsident i Det kgl. Landhusholdningsselskab, 1898 D.M., 1900 K.², 1905 K.¹, 1908 S.K. (Symbolum: »Følg med Tiden, men ikke med Strømmen«); F.Æ.L.4, R.St.Stan.1, S.N.1, S.V.²¹. — G. 14 Sept. 1869 paa Knuthenborg (Hunseby K.) m. **Maria Elisabeth Comtesse Knuth** (F.: Udenrigsminister, Kammerherre Frederik Marcus Greve K. til Grevskabet Knuthenborg, og Karen Rothe), f. 7 Marts 1849 i København, dbt. Hunseby K. † 18 Aug. 1894 paa Wedellsborg, begr. paa Husby Kgd. (D.A.A. 1919, 530). — 3 Børn: Niende (Femtende) Slægtled I, Nr. 137—139.
97. b. Comtesse **Louise Rose Marie**, f. 2 Juli 1842 paa Billeskov, dbt. 27 s. M. (Kerte K.), † 7 Nov. 1870 paa Bürow i Oldenburg; 1844 indskr. i Vallø, 1864 overord. Stiftsdame; g. 20 Juli 1869 i Wedellsborg Kapel (Husby K.) m. preussisk Ritmester, Landskabsraad, Amtsforstander **Détlev von Buchwaldt** til Fideicommissgodset Neudorf (F.: Kammerherre Caspar v. B. til Neudorf og Tralau, og Molly Ferdinandine Schwerdtfeger, f. Arneemann), f. 29 Dec. 1839 paa Neudorf, † 7 Dec. 1907 sst. (han g. 2^o 25 Marts 1884 m. Charlotte Henriette Georgine Frederikke Comtesse Reventlow, f. 19 Juli 1838, † 23 Jan. 1918).
98. c. Baron **Karl Ludvig Albrecht**, f. 2 Okt. 1844 paa Billeskov, dbt. 10 Nov. s. A. (Kerte K.), † 24 Dec. 1873 paa Hellingegaard paa Lolland, begr. 4 Jan. 1874 (Husby Kgd.). — 1861 Sekondløjtnant i Infanteriets

Greverne og Friherrerne af Wedellsborg.

Krigsreserve, i Nummer ved 19. Batl., 1866 i Linjen, 1867 Premierløjtnant i Livgarden, 1868 Kammerjunker, 1871 udenfor Nummer, 1872 Afsked, N.St.O.3. S.V. — G. 31 Jan. 1872 paa Juellinge (Halsted K.) m. Charlotte Sophie Adelheid Comtesse Krag-Juel-Vind-Frijs (F.: Kammerherre Frederik Julius Greve K.-J.-V.-F. til Baroniet Juellinge, og Benedicte Christiane Polly Gustave Comtesse Reventlow), f. 31 Jan. 1853 paa Juellinge, hjd. 18 Maj s. A., i Kirke 25 Juni s. A. (Halsted K.) † 9 Februar 1920 paa Meulenburg. (Hun g. 2^o 23 Juli 1885 m. nederlandsk Vicekonsul, Dr. med. Johannes Everhardus de Voogt, f. 25 Juli 1837, separ. 14 Dec. 1895; førte derefter med kgl. Bevilling Navn og Titel af Baronesse Krag-Juel-Vind-Frijs). (D.A.A. 1941, 101). — 1 Datter: Niende (Femtende) Slægtled II, Nr. 140.

II.

Kammerherre, Oberst Fritz Baron Wedell-Wedellsborgs Børn med Ella Baronesse Selby (se Nr. 76):

99. a. Dødfødt Dreng, 9 Nov. 1846.
100. b. Baronesse *Marie Louise Charlotte Vilhelmine*, f. 9 Juni 1848 i København (G) † 13 Okt. 1876 paa Hindsgavl, begr. Middelfart Kgd.; 1849 indskr. i Vallø, 1866 overord. Stiftsdame. — G. 22 Sept. 1871 i Wedellsborg Kapel (Husby K.) m. Kammerherre, Hofjægmester Niels Basse Fønss til Stamhuset Hindsgavl (F.: Kammerherre Niels Basse F. til Stamhuset Hindsgavl, og Dorothea Frederikke Louise Wedel-Heinen), f. 9 Maj 1827 paa Hindsgavl, hjd. 10 s. M., i Kirke 26 Sept. 1828 (Middelfart K.), † 30 Dec. 1907 sst., begr. Middelfart Kgd. (han g. 1^o 22 Okt. 1856 m. Fanny Manon Georgine von Lowzow, f. 2 Juni 1837 † 25 Juli 1870) (D.A.A. 1945, 20).

III.

Overførster, Hofjægmester Iulius Baron Wedell-Wedellsborgs Døtre med Frederikke Baronesse Holck (se Nr. 79):

101. a. Baronesse *Rudolfine*, f. 8 Juli 1856 paa Holckenhavn, dbt. 7 Sept. s. A. i Holckenhavns Kapel (Vindinge K.), † 4 Feb. 1920 i Fredensborg; Eforus for den Klingenbergeske Stiftelse; g. 20 Aug. 1887 i Hillerød (Frederiksborg Slotsk.) m. Landskabsmaler L u d v i g Christian Brinch-Seidelin Kabell (F.: Sognepræst Petrus K. og Christiane Kirstine Henriette Brinck-Seide-

Greverne og Friherrerne af Wedellsborg.

- lin), f. 21 Juli 1853 i Vejlbj ved Grenaa, † 1 Feb. 1902 i Fredensborg, begr. i Asminderød.
102. b. *Baronesse Julie Frederikke Elisabeth*, f. 9 Aug. 1858 paa Holckenhavn, dbt. 17 Sept. s. A. i Holckenhavns Kapel (Vindinge K.), † 27 Marts 1937 i Fredensborg. — 1860 indskr. i Vallø, 1876 overord. Stiftsdame, 1911 Stiftsdame. Ugift.
103. c. *Baronesse Marie Mathilde Gregersine*, f. 29 Feb. 1860 paa Nygaard paa Als, dbt. 25 Maj s. A. (Egen K.), † 26 April 1933 i Fredensborg. — 1863 indskr. i Vallø, 1882 overord. Stiftsdame, 1920 Stiftsdame. Ugift.
104. d. *Baronesse Louise Marie Sophie*, f. 4 Feb. 1862 paa Nygaard paa Als, dbt. 17 Maj s. A. (Egen K.) — 1867 indskr. i Vallø, 1894 overord. Stiftsdame, 1928 Stiftsdame. Ugift. [Hillerød.]
105. e. *Baronesse Fernanda*, f. 2 Nov. 1863 paa Hegnetslund, dbt. 16 April 1864 (Herfølge K.), † 22 Sept. 1923 i Hillerød. — 1867 indskr. i Vallø, 1894 overord. Stiftsdame. Ugift.
106. f. *Baronesse Elisabeth Thalia*, f. 23 Feb. 1868 paa Hegnetslund, dbt. 16 Juni s. A. (Herfølge K.), † 27 Okt. 1944 i Hillerød, begr. København Vestre Kgd. — 1868 indskr. i Vallø, 1903 overord. Stiftsdame; g. 28 Jan. 1913 i København m. Fabrikejer Hans Adolph Rich (F.: Grosserer Casper Frederik Paulus R. og Adolphine Borring), f. 23 Okt. 1846 i København, dbt. 7 Maj 1847 sst. (V. F.) † 7 Dec. 1923 sst., begr. Vestre Kgd. (Han g. 1^o i Maj 1878 m. Johanne Lind, f. 12 Dec. 1852, † 9 Dec. 1903).

IV.

Ritmester Rudolph Baron Wedell-Wedellsborgs Børn med Elisabeth Scavenius

(se Nr. 80):

107. a. *Baronesse Anna Elisabeth Dorothea*, f. 20 Juni 1862 paa Gjorslev, dbt. 12 Juli s. A. (Holtug K.), † 12 Feb. 1947 i København, begr. paa Holtug Kgd. — 1863 indskr. i Vallø, 1882 overord. Stiftsdame; g. 16 Maj 1895 paa Krogsdal (Holstebro K.) m. Direktør Johannes Thiele (F.: Professor, Dr. phil. Thorvald Nicolai T. og Marie Martine Trolle), f. 12 Nov. 1869 i København, dbt. 25 Marts s. A. (V. F.) † 20 Juli 1948 i København, begr. paa Holtug Kgd.
108. b. *Baron Joachim Gregers*, f. 4 Nov. 1863 i København, dbt. 23 Dec. s. A. (G) † 29 Nov. 1899 i Dresden, begr. i København (G). — 1885 Sekondløjtnant ved 15. Batl., 1887 Premierløjtnant ved 4. Dragon Reg.,

Greverne og Friherrerne af Wedellsborg.

- 1892 ved Gardehusar Reg., 1894 Kammerjunker, 1899 udenfor Nummer. — G. 12 Nov. 1895 i København (G) m. *Holga Charlotte Wessel* (F.: Grosserer Theodor Wilhelm W. og Elise Margrethe Christiane Sørensen), f. 29 Juli 1875 i København, dbt. 5 Sept. (B), † 12 Maj 1926 sst., begr. Søllerød Kgd. (Hun g. 2^o 5 Aug. 1903 m. Direktør, Forlagsboghandler *August Louis Henrik Bagge*, f. 6 Nov. 1864, † 3 Aug. 1941). — 1 Søn: Niende (Femtende) Slægtled III, Nr. 141.
109. c. (Baron) *P eer Sofus Wedell*, f. 14 Dec. 1864 i København, dbt. 14 Marts 1865 (G). — 1892 cand. mag., 1894 Dr. phil.; Forsikringsberegner. Fik 25 Juli 1906 kgl. Bevilling til Fritagelse for Titlen Baron og Udeladelse af Navnet Wedellsborg. Ugift. [K.]
- 110 d. Baron *Julius Wilhelm Gustav*, f. 14 Maj 1866 i København, † 12 Sept. 1903 i Middelfart, begr. paa Holtug Kgd. — 1885 Sekondløjtnant ved 6. Batl., 1890 i siamesisk Tjeneste. Premierløjtnant i det siamesiske Rytteri med Tjeneste paa Siam Royal Military College. 1891 Afsked, 1892—94 Premierløjtnant i persisk Tjeneste, 1893 Løjtnant af Forstærkningen ved 39. Batl., 1899 Afsked paa Grund af Svagelighed. Ugift.
111. e. Baron *Hans Rudolph* til Vexebogaard, f. 7 Okt. 1868 paa Kavalergaarden ved Vallø, dbt. 22 Nov. s. A. (Valløby K.). — 1897 Assistent i Forsikringsselskabet »Danmark«, 1903 Fuldmægtig sst., 1914 Kontorchef, 1935 Afsked. — G. 5 Okt. 1905 i København m. *Karen Marie* (K a m m a) *Louise Inga Norstrand* (F: Etatsraad, Grosserer *Carl Claus Henrick N.* og *Caroline Agnete Brorson*, f. *Christensen*), f. 11 Okt. 1881 i København, dbt. 25 Marts 1882 (B). [K.]. — 2 Børn: Niende (Femtende) Slægtled IV, Nr. 142—143.

V.

Amtmand, Kammerherre Vilhelm Baron Wedell-Wedellsborgs Børn med Louise Comtesse Schullin (se Nr. 81):

112. a. Baron *Joachim Godske*, f. 19 Sept. 1860 i Flensborg, dbt. 4 Marts 1861 sst. † 17 Jan. 1937 i København, begr. Vestre Kgd. — 1884 cand. jur., 1885 Fuldmægtig paa Københavns Amts Nordre Birks Kontor, 1889 Volontør i Indenrigsministeriet, 1896 Assistent i Landbrugsministeriet, 1897 kgl. Fuldmægtig, 1898 Amtmand over Hjørring Amt, 1900 R*, 1905 Amtmand over Svendborg Amt, 1906 D.M., 1911 Kammerherre, 1917 K², 1924 K¹, 1930 Afsked. — G. 30 April 1896 (*Borup K.*) m. *Sophie Christiane Bruun de Neergaard* til det Zeuthen-Neergaardske og det Bruun Neergaardske Fi-

Greverne og Friherrerne af Wedellsborg.

- deicommiss. (F.: Kammerherre, Hofjægermester Vilhelm Peter Christian Bruun de N. til Stubberup og Sophie Louise Bardenfleth), f. 19 Febr. 1876 paa Stubberup, dbt. 11 Maj s. A. (Borup K.) † 16 Juni 1938 i København, begr. Vestre Kgd. — 3 Børn: Niende (Femtende) Slægtled, Nr. 144—146.
113. b. Baroness *Charlotte Bolette Sophie*, f. 27 Jan. 1862 i Flensborg. — 1862 indskr. i Vallø, 1880 overord. Stiftsdame; 1897 Dr. phil. i Matematik (Lausannes Universitet); Priorinde for Aastrup Kloster 1932—47. Fører Navnet Wedell-Wedellsborg og Titel af Baroness; g. 14 Maj 1898 i København. (b. v.) m. Ingeniør *Eugène Tomasini* (F: Ingeniør Eugène T.), f. 25 Marts 1869 i Odessa † 1934 i Paris. Ægteskabet opløst 1909. [K.]
114. c. Baron *Johan Sigismund*, f. 29 Aug. 1863 i Flensborg † 16 Sept. 1868 i Hjørring, begr. sst. 22 s. M.
115. d. Baroness *Sophie Hedevig*, f. 13 Aug. 1867 paa Frederiksborg, dbt. 29 Sept. s. A. (Frederiksborg Slotsk.); g. 27 Maj 1898 sst. m. Dommer *Stephan Peter Hansen Skouenborg* (F.: Gaardejer H. S. og Ane Dorthea Skouenborg) f. 30 Juni 1861 i Mosevraa (dbt. Almide K.) † 20 Febr. 1922 i Faaborg, begr. sst. 26 s. M. [K.]
116. e. Baroness *Marie*, f. 4 Febr. 1871 i Hjørring, dbt. sst. † 9 Sept. 1927 paa Frederiksborg Slot, begr. Hillerød, Nyhuse Kgd. — G. 27 Aug. 1891 sst. (Frederiksborg Slotsk.) m. Arkitekt, Inspektør og Konservator ved Frederiksborgmuseet *Vilhelm Thaning Holck* (F.: Sognepræst Johan Christoffer H. og Thyga Elisabeth Christine Thaning), f. 25 Juni 1856 i København, dbt. 22 Juli s. A. (G) † 4 Okt. 1936 paa Frederiksborg Slot, begr. Hillerød, Nyhuse Kgd.
117. f. Baron *Vilhelm*, f. 26 April 1873 i Hjørring, dbt. sst. † 3 Sept. 1946 paa Amaliefund, begr. København Vestre Kgd. — 1894 Sekondløjtnant i Fodfolket, s. A. Premierløjtnant ved 17. Batl., 1898 ved Livgarden, s. A. Kammerjunker, 1907 Kompagnichef ved Livgarden, 1909 Kaptajn, 1912 R*, 1918—19 Militærattache i Paris, 1920 D.M., 1921 Oblt. og Chef for 29. Batl., 1923 Chef for 23 Batl., 1926 Chef for Livgarden, 1927 Oberst, 1929 K*, 1930 Kammerherre, 1934 Afsked; H.T.H., M.T.Kfh., B.L.II.2, F.Æ.L.5, Gr.E.M., M.Gr.3*, N.O.N.3, N.St.O. 3¹, Pr.r.K.2&3, R.St.A.3, S.Sv.2¹, S.V.2², Ø.r.K.O. — G. 4 Maj 1900 paa Svenstrup (Borup K.) m. sin Kusine *Louise Baroness Wedell-Wedellsborg*, 1869—1932, se Nr. 123. — 3 Børn: Niende (Femtende) Slægtled VI, Nr. 147—149.
118. g. Baron *Karl*, f. 25 Juli 1877 i Hjørring. — 1897 Sekondløjtnant ved 18. Batl., 1898 ved 1. Batl., 1899 ved 15.

Greverne og Friherrerne af Wedellsborg.

- Batl., 1900 Premierløjtnant ved 3. Reg., Kammerjunker, 1901 ved Livgarden; i fransk Tjeneste 1 Aar, 1913 Kap-
tajn ved 6. Batl., 1915 ved Livgarden, 1919 R*, 1929 i
Reserven, D.M., 1931 Oblt., 1932 Afsked; 1939 Kam-
merherre, Revisor i Ordenskapitulet; H.T.H., B.L.5,
F.Cb.4, Gr.Fr.5, N.O.N.4, N.St.O.3², Pr.R.Ø.4, R.St.
Stan.3, S.Kr.4. — G. 11 Okt. 1907 i København (G) m.
E t t i e Caroline Blom (F: Etatsraad Ferdinand Victor
B. og Ellen Marguerit Halkier), f. 18 Marts 1884 i Kø-
benhavn, dbt. Vedbæk K. [Hellerup.] — 3 Børn: Niende
(Femtende) Slægtled VI, Nr. 150—152.
119. h. Baron F r e d e r i k *Julius*, f. 23 Sept. 1885 paa Fre-
deriksborg, dbt. Frederiksborg Slot. — Direktør i A/S
Lorentz Petersen. — G. 23 Juni 1917 (Gadevang K.) m.
E l l e n Brøndsted (F.: Læge Christian Andreas B. og
Bertha Lorentzen), f. 10 Nov. 1886 i Lyngby, hjd. (Søl-
lerød K.); Ø.r.K.M. [Lyngby.] — 2 Børn: Niende
(Femtende) Slægtled VIII, Nr. 153—154.

VI.

**Kammerherre Gustav Baron Wedell-
Wedellsborgs Børn** (se Nr. 82):

- af første Ægteskab med Louise Bruun de Neergaard:*
120. a. Baron *Joachim*, f. 26 Jan. 1860 i Næstved, hjd. 27
s. M. (St. Mortens K.) † 28 s. M. sst., begr. Borup Kgd.
121. b. Baron *Joachim* Wedell-Neergaard til Familiegod-
set Svenstrup (1903 — †), f. 11 Jan. 1862 i Næstved,
hjd. 9 April s. A., i Kirke 25 Maj s. A. sst. (St. Peders
K.) † 4 Jan. 1926 paa Svenstrup, begr. Borup Kgd. —
1886 cand. polit., 1887 Volontær i Udenrigsministeriet,
1889 Attaché i Stockholm, 1891 Assistent i Udenrigs-
ministeriet, 1892—94 Legationssekretær i Berlin, fik 19
19 Juni 1893 **Bevilling paa at føre Navnet Wedell-
Neergaard og det dertil svarende Vaaben**, 1896 R*,
1897 Hofjægermester, 1901—16 Amtsraadsmedlem, 1906
Formand for Dansk Skovforening, 1914 Kammerherre,
1918 D.M., 1924 K²; B.H.M.2*, B.K.A*, I.M.&L.2, M.Gr.
2b, N.St.O.2², Pr.Kr.3, R.St.Stan.2, S.A.2¹, W.Fr.3¹. —
G. 21 Juli 1896 paa Lystrup (Kongsted K.) m. H e n n y
Caroline Julie Comtesse Moltke (F: Geheimekonferens-
raad Christian Henrik Carl Greve M. til Lystrup m. m.
og Caroline Amalie Comtesse Danneskiold-Samsøe), f.
29 Marts 1873 paa Lystrup, hjd. s. D. (Kongsted K.)
(D.A.A. 1921, 541), [Egholm ved Skibby]. — 2 Børn:
Niende (Femtende) Slægtled II, Nr. 155—156.
122. c. Baron C a r l H a n n i b a l *Ludvig*, f. 12 Dec. 1863 i
Næstved, dbt. 22 Febr. 1864 (Borup K.) † 10 Febr. 1948
i Hillerød, begr. Nyhuse Kgd. — 1887 Forstkandidat, 1889
Assistent ved Statsskovvæsenet, 1897 Assistent i Land-

brugsmministeriet, 1900 kgl. Skovrider i 1. Frederiksborg Distrikt, 1909 R*, 1911 Hofjægermester og kgl. Jægermester ved Statsskovene, 1918 D.M., 1922 Kammerherre, 1931 K², 1934 Afsked, s. A. K¹; Fr.VIII.M.T., M.M. 3 Juni 1843—1943, M.Gr.2b, N.O.N.3, S.Kr.4, S.N.2¹; Medlem af Bestyrelsen for Østasiatisk Kompagni. — G. 8 Okt. 1897 paa Svenstrup (Borup K.) m. M a r i e Louise Henriette Lerche (F.: Kammerjunker, Overretssagfører Ferdinand Hans Henrik L. og Helene Marie Gulstad), f. 26 Juli 1877 paa Frederiksborg, dbt. 23 Sept. s. A. (Frederiksborg Slotsk.); Fi.M.M. 1939—40. (D.A.A. 1934, 89). [Krogen ved Hillerød]. — 5 Børn: Niende (Femtende) Slægtled X, Nr. 157—161.

af andet Ægteskab med Thalia Scheel:

123. d. Baronesse *Louise*, f. 20 Marts 1869 paa Overdrevsgaarden, dbt. 19 Maj s. A. (Vigersted K.) † 29 Juli 1932 i København, begr. Vestre Kgd. — 1869 indskr. i Vallø. — G. 4 Maj 1900 paa Svenstrup (Borup K.) m. sin Fætter Kammerherre, Oberst *Vilhelm* Baron Wedell-Wedellsborg, 1873—1946, se Nr. 117.
124. e. Baron *Henrik* *Georg* til Ørumgaard, f. 4 Dec. 1870 paa Overdrevsgaarden, dbt. 23 Marts 1871 (Vigersted K.), † 5 Jan. 1948 i Vejle, begr. Tranebjerg Kgd. paa Samsø. — 1895 Sekondløjtnant ved Livgarden; opholdt sig 1900—05 paa New Zealand. — G. 21 Sept. 1095 paa Brattingsborg (Ørby Kapel) m. *Karen* Amy Comtesse Danneskiold-Samsøe (F.: Hofjægermester Christian Frederik Greve D.-S. til Grevskabet Samsøe m. m., og Emilie Henriette Dagmar Comtesse Krag-Juel-Vind-Frijs), f. 8 Aug. 1877 paa Brattingsborg, hjd. 18 Nov. s. A., i Kirke 21 Juli 1878 (Tranebjerg K.), † 16 Feb. 1931 i Hornsyld, begr. Tranebjerg Kgd. (D.A.A. 1929, 232). — 4 Børn: Niende (Femtende) Slægtled XI, Nr. 162—165.
125. f. Baron *Hans Rudolph* *Gustav* til Williamsborg (1902), f. 9 April 1872 paa Overdrevsgaarden, dbt. 13 Juni s. A. (Vigersted K.). — 1894 Landbrugskandidat, 1897 Sekondløjtnant ved Livgarden, 1898 Forpagter af Havesbjerggaard. — G. 6 Juni 1903 i København (Jesus K.) m. *Estrid* Moe Fangel (F.: vestindisk Købmand Peter Gomme F. og Helen Moe), f. 15 Maj 1879 i Charlotte Amalie paa St. Thomas, dbt. 29 Juni s. A. sst. i den lutherske K. [Williamsborg ved Daugaard]. — 6 Børn: Niende (Femtende) Slægtled XII, Nr. 166—171.
126. g. Baronesse *Ellen* *Bollette*, f. 23 Maj 1873 paa Overdrevsgaarden, dbt. 3 Aug. s. A. (Vigersted K.), † 27 Feb. 1930 paa Iuelsberg, begr. Viby K. Kapel; 1874 indskr. i Vallø; g. 4 Maj 1893 paa Overdrevsgaarden (Vigersted K.) m. sin Fætter Kammerherre, Hofjæger-

Greverne og Friherrerne af Wedellsborg.

- mester, cand. polit. Hans Rudolph Iuel til Stamhusene Hverringe og Iuelsberg m. m. (Søn af Nr. 83), f. 15 Okt. 1859 paa Hverringe, hjd. 14 Feb. 1860, i Kirke 19 Juni s. A. (Viby Kirke), † 18 Feb. 1923 i København, begr. 23 s. M. (Viby K. Kapel).
127. h. Baron Julius Gregers, f. 6 Jan. 1875 paa Overdrevsgaarden, dbt. 27 April s. A. (Vigersted K.), † 20 Aug. 1893 i Ringsted, begr. Borup Kgd. — Ugift.
128. i. Baron Hannibal Sigismund, f. 9 April 1876 paa Overdrevsgaarden, dbt. 8 Juni s. A. (Vigersted K.) † 22 Juni 1938 i Faxe; Ligbrænding, Urnen nedsat paa Borup Kgd. — 1900 Sekondløjtnant ved 2. Dragon Reg., 1902 Forpagter af Overdrevsgaarden, 1920 R*, 1925 Forpagter af Jungshovedgaard. — Ugift.

VII.

Casper Baron Wedell-Wedellsborgs Børn med Georgine Rørstrøm (se Nr. 90):

129. a. Baron August (Gustav) Frederik Ferdinand Leopold til Storegaard ved Anglestad i Norge (solgt 1910), f. 2 Nov. 1858 paa Serritslevgaard ved Horsens, † 10 Feb. 1939 i København, begr. i Rungsted. — 1878 Sekondløjtnant, 1881 Premierløjtnant ved 8. Reg., 1884 ved 21. Batl., 1891 ved Livgarden, s. A. Kammerjunker, 1895 Kaptajn ved 11. Batl., s. A. forsat til 13. Batl., 1902 Adjutant hos Kongen, 1903 R*, 1906 Kompagnichef ved 15. Batl., 1908 Oblt. og Chef for 1. Batl., 1913 D.M., 1914 Chef for 2. Livgardebatal., 1918 Afsked; Kammerherre; Chr.IX.M.T., Fr.VIII.M.T., M.M. 8.Apr. 1818—1918, F.Æ.L.5, Gr.Fr.4, I.M.&L.4, M.Gr. 3, N.St.O.3¹, Pr.Kr.2, Pr.R.Ø.3, R.St.Stan.3, S.Sv.2², — G. 26 Marts 1884 i København (G) m. Johanne Marie Perber Slager (F.: Grosserer Jørgen Johan Perber S. og Marie Magdalene Juliane Drewes), f. 29 Sept. 1863 i København, dbt. 18 Dec. s. A. (F), † 12 April 1933 i Rungsted, begr. sst. — Medbesidderinde af det Slagerske Fideicommis. — 3 Børn: Niende (Femtende) Slægtled XIII, Nr. 172—174.
130. b. Baroness Dagmar Ernestine Frederikke Betty Angelika, f. 15 Juli 1860 i Horsens, † 4 Sept. 1909 paa Bidstrup, begr. paa Granslev Kgd. 10 s. M.; 1861 indskr. i Roskilde adelige Jomfrukloster; g. 15 Marts 1884 i København (G) m. Premierløjtnant, cand. polit., Hofjægermester Hans Henrik Honnens de Lichtenberg til Stamhuset Bidstrup (F.: Major Tycho Frederik Andreas H. de L. og Marie Sophie Dorothea de Lichtenberg til Stamhuset Bidstrup), f. 30 Sept. 1857

Greverne og Friherrerne af Wedellsborg.

paa Bidstrup, dbt. Granslev K., † 19 Juni 1915 sst., begr. Granslev Kgd. 26 s. M.

131. c. **Baronesse Casperitta Eleonora Rosa Johanne Frederikke**, f. 4 Maj 1865 i Horsens, hjd. 2 Juni s. A., i Kirke 22 Sept. s. A. (Horsens K.), † 2 Dec. 1913 paa Aalykkegaard, begr. 9 s. M. i Odense (St. Knud); g. 6 Juli 1892 i København (St. Jacobs K.) m. Overretssagfører Niels Christian Rasmussen (F.: Handelsingartner Niels Peter R. og Micha Camilla Gerta Christiane Dannesboe), f. 13 Maj 1866 i Odense, dbt. 8 Juli s. A. (St. Hans K.), † 29 Juni 1948 sst., begr. sst.

VIII.

Carl Baron Wedell-Wedellsborgs Døtre med Caroline Hansen (se Nr. 91):

132. a. **Baronesse Fritze Augusta Andrea**, f. 10 Juni 1855 paa Nebelgaard, dbt. 15 Juli s. A. (Nebel K.), † 15 Okt. 1919 i København, begr. i Lübeck. — 1870 Klosterjomfru i Odense Kloster; g. 3 Dec. 1875 (Skanderborg K.) m. Grosserer Hermann Julius Paul, f. 19 Juli 1849 i Hamburg † i Berkentin i Holsten, begr. i Lübeck.
133. b. **Baronesse Ferdinandine (Fernanda) Eleonora**, f. 30 Marts 1858 paa Nebelgaard, hjd. 12 April s. A. (Nebel K.) † 23 Maj 1927 i København, begr. Vestre Kgd. — 1861 indskr. i Odense Kloster; g. 5 April 1883 (Horsens K.) m. Læge Gunnar Frederik Oscar Teisen (F.: Forpagter Simon Groth T. og Emilie Henriette Madsen), f. 9 Juni 1856 paa Hillerødsholm, dbt. 10 Aug. s. A. (Frederiksborg Slotsk.) † 15 Juli 1904 i Kellerup, begr. i København (Vestre Kgd.).

IX.

Kammerherre, Oberst Gustav Baron Wedell- Wedellsborgs Børn af andet Ægteskab med Olga Vett (se Nr. 93):

134. a. **Baron Preben Emil**, f. 17 Aug. 1899 i København, dbt. 19 Okt. s. A. (V.F.). — 1919 Student, Bachelor of Science fra Durham University, England; Civilingeniør. — G. 12 Juni 1941 i København (b. v.) m. Ulfa Dagmar Berntsen (F.: Grosserer Viggo B. og Julie Ulm), f. 5 Nov. 1912 i København (Solbjerg K.); separ. 1944. — [København]. — Ingen Børn.
135. b. **Baron Ernsi Gustav**, f. 5 Feb. 1901 i København, hjd. 15 April s. A. (V. F.), Arkitekt. — G. 31 Marts 1931 i Oslo (G) m. Gudrun Bruusgaard (F.: Professor Edvin Johan Gustav B. og Ingeborg Hee), f. 4 Okt. 1904 i Oslo, dbt. 20 Nov. s. A. sst. (Trefoldigheds K.). —

[Thurø pr. Svendborg]. — 2 Børn: Niende (Femtende) Slægtled XIV, Nr. 175—176.

136. c. Baron *Helge*, f. 12 April 1904 paa Hellerupgaard, dbt. 16 Juni s. A. (Hellerup K.). — Antikvitetshandler. — G. 6 Juni 1930 (Taarbæk K.) m. *Metha Gunnarsen Harboe* (F: Brygger Frederik Wilhelm Martin Gunnarsen Harboe og Anna Margrethe Smith), f. 18 Marts 1909 i Skelskør, dbt. sst.; Ægteskabet opløst 1941 (hun g. 2^o m. Forpagter Christen Kold-Pedersen). [Køge.] — 1 Datter: Niende (Femtende) Slægtled XV, Nr. 177.

Niende (femtende) Slægtled.

I.

Kammerherre Bendt Greve Wedells Børn med Maria Comtesse Knuth (se Nr. 96):

137. a. Comtesse *Karen Christiane*, f. 26 Dec. 1875 paa Borupgaard, hjd. 28 Jan. 1876, i Kirke 17 April s. A. (Kattrup K.), † 19 Nov. 1918 i København, begr. Husby Kgd. — 1876 indskr. i Vallø. — Ugift.
138. b. Comtesse *Christiane*, f. 10 Feb. 1879 paa Borupgaard, dbt. Kattrup K. — 1879 indskr. i Vallø; F.Æ.L. 5.; g. 30 Maj 1899 paa Wedellsborg (Kapellet) m. Nationalbankdirektør, Kammerherre, Hofjægermester, cand. jur. *Hans Carl Oluf Baron Rosenkrantz til Stamhuset Rosenholm og det Moltkeske Fideicommis* (F.: Legationssekretær Holger Christian Georg Baron R. og Sofie Magdalene Comtesse Raben-Levetzau), f. 3 Feb. 1870 i Paris, † 27 Jan. 1936 paa Søholm, begr. Hellerup Kgd. Ægteskabet opløst 1920 (han g. 2^o 25 Aug. 1920 m. Esther Marie Lysabild, f. 14 Maj 1891). (DAA. 1936). [Frederiksgave Slotsmølle pr. Ebberup og K.]
139. c. Lensgreve *Julius Carl Hannibal* til Wedellsborg (det tidl. Grevskab W.; overtaget 1920, afløst 1926), f. 26 Juli 1881 paa Borupgaard, dbt. Kattrup K. 1904 cand. phil., 1918 Hofjægermester, 1932 Kammerherre. Formand for »Lensgreve Karl Wedells Stiftelse«. 1935 R*, 1941 D.M., 1949 K²; P.Chr.1, Stb.Kr.M., S.N. 21. — G. 26 Jan. 1907 paa Frijsenborg (Hammel K.) m. Inger Dorte Comtesse Krag-Juel-Vind-Frijs til Frijsenborg (F.: Kammerherre Mogens Christian Greve K.-J.-V.-F. til Grevskabet Frijsenborg m. m., og Frederikke (Fritze) Sophie Elisabeth Comtesse Danneskiold-Samsøe), f. 26 Juni 1885 paa Frijsenborg, dbt. Hammel K. — 1936 Overhofmesterinde hos Dronning Alexandrine. Formand for »Comtesse Agnes' Stiftelse«, Præsident for »Haandarbejdets Fremme«. (D.A.A. 1941,

Greverne og Friherrerne af Wedellsborg.

102). [Wedellsborg ved Ejby og Frijsborg ved Hammel]. — 1 Søn: Tiende (Sekstende) Slægtled I, Nr. 178.

II.

Kammerjunker, Premierløjtnant Karl Baron Wedell-Wedellsborgs Datter med Charlotte Comtesse Krag-Juel-Vind-Frijs (se Nr. 98):

140. Baronesse Julie Benedicte Christiane (*Adæne*), f. 25 Okt. 1872 paa Hellingegaard, dbt. 5 Dec. s. A. (Halsted K.). — 1873 indskr. i Vallø; B.M.I.*; g. 27 Juli 1895 paa Wedellsborg (Husby K.) m. Hoffjærgermester, Kammerjunker, Ritmester Gustav Baron Lerche til Birkendegaard og Lerchesminde (F.: Vilhelm Cornelius Magnus Greve L. og Vilhelmine Conradine Barner), f. 27 Juli 1859 paa Birkendegaard, dbt. Viskinde K., † 15 Okt. 1936 i Klampenborg; Besidder af det Lercheske Fideikommis. (D.A.A. 1934, 81). [Klampenborg].

III.

Kammerjunker, Premierløjtnant Grøgers Baron Wedell-Wedellsborgs Søn med Holga Wessel (se Nr. 108):

141. Baron Theodor Mogens, f. 8 Feb. 1899 i København, dbt. sst. (G). — G. 14 April 1934 (Søllerød K.) m. Else Vibeke Juul (F.: Redaktør Aage J. og Marie Nielsen), f. 6 Jan. 1907 i Odense, dbt. sst. (St. Knud K.). [Ordrup]. — Ingen Børn.

IV.

Kontorchef Rudolph Baron Wedell-Wedellsborgs Børn med Kamma Nordstrand (se Nr. 111):

- 142 a. Baronesse Agnete, f. 23 Aug. 1906 i Taarbæk, dbt. Taarbæk K.; 1906 indskr. i Vallø, 1943 overord. Stiftsdame; Terapeut paa Kommunehospitalet; ugift. [K.].
143. b. Baron Bendt, f. 1 Nov. 1919 i København (C). — 1943 Civilingenjör. — G. m. Gerda de Roepstorff Paludan (F.: Bibliotekar, cand. mag. Hans Aage Puggaard P. og Agnes Amelia de Roepstorff), f. 28 Marts 1923 i Hellerup (Hellerup K.). [K.] — 2 Børn: Tiende (Sekstende) Slægtled II, Nr. 179¹—179².

V.

**Kammerherre, Amtmand Joachim Baron
Wedell-Wedellsborgs Børn med Sophie Bruun
de Neergaard (se Nr. 112):**

144. a. Baron **F i n n** til Vejlegaard (1949), f. 2 Aug. 1897 i København, dbt. sst. 2 Sept. s. A. (Jac.). — Besidder af Det Zeuthen-Neergaardske Fideicommis, Medbesidder af Det Bruun-Neergaardske Fideicommis og Det Wedell-Scheelske Fideicommis. — 1916 Student, 1922 Civilingeniør, 1923 ansat hos Professor Suensen, 1924—26 ansat i D.S.B. (Lillebæltsbroen), 1926 ansat i Sydfyenske Jernbaner, 1929 Kontorchef sst., 1932 Baneingeniør sst., 1937 Chef for den tekniske Afdeling sst., 1944 Direktør for Næstved—Præstø—Mern-Banen og Kalvehavebanen. 1947 Formand for Sydsjællands Civilingeniørklub, 1948 Næstformand i Bestyrelsen for Jernbanedirektørsammenslutningen, 1949 Landvæsenskommissær, 1950 R^s. — G. 5 Okt. 1926 (Spjellerup K.) m. **Elly T o v e** Hassel (F.: Kaffehandler Ejnar Christian Vilhelm H. og Jutta Borch Bilfeldt), f. 15 Juli 1900 paa Frederiksberg, dbt. 16 Sept. s. A. (St. Lukas K.). [Præstø og Vejlegaard ved Roskilde]. — 4 Børn: Tinde (Sektende) Slægtled III, Nr. 180—183.
145. b. Baronesse **V i b e k e**, f. 29 April 1899 i Hjørring, dbt. Hjørring K. — 1917 cand. phil.; g. 18 Maj 1928 (Tved K.) m. sit Næstsøskendebarn Kammerherre, Hofjægermester, Landvæsenskommissær **N i e l s** Rudolf Iuel til Hverringe m. m. (det tidl. Stamhus H.) og Bøgebjerg (Søn af Nr. 126), f. 21 Marts 1894 paa Hverringe, dbt. 3 Juni s. A. (Viby K.). (D.A.A. 1927, 64). [Hverringe pr. Kertemindel].
146. c. Baronesse **A n n a S o p h i e M a r i e B e n e d i c t e** (*L i a*), f. 8 Feb. 1912 i Svendborg, hjd. 19 s. M., i Kirke 21 Juli s. A. (V. F.). — Sygeplejerske; g. 8 Marts 1946 paa Hverringe (Viby K.) m. Sognepræst **E b b e** Asgerссon Juul (F.: Organist og Cantor, senere Domcantor i Roskilde Asger Callisen J. og Ebba Rigmor Gyrithe Høeg Brask), f. 23 Maj 1910 i København, dbt. 12 Juni s. A. (Math.). [Obbekær ved Ribe.]

VI.

**Kammerherre, Oberst Vilhelm Baron Wedell-
Wedellsborgs Børn med Louise Baronesse
Wedell-Wedellsborg (se Nr. 117):**

147. a. Baronesse **T h a l l i a L o u i s e**, f. 9 Aug. 1905 i København, dbt. 17 Sept. s. A. (G). — 1906 indskr. i Vallø; g. 6 Dec. 1932 paa Hverringe (Viby K.) m. sit Næst-

Greverne og Friherrerne af Wedellsborg.

- søskendebarn Hofjægermester, cand. jur. Niels Rudolf Estrup til Skaføgaard og Fjeld (F: Kammerherre, Hofjægermester, cand. jur. Hector E. til Kongsdal m. m. og Mathilde Louise Elisabeth Luel), f. 6 Feb. 1899 paa Ormstrup, dbt. 28 Maj s. A. (Sahl K.). [Fjeld ved Pindstrup].
- b. Baronesse *Louise*, f. 27 Dec. 1906 i Helsingør, dbt. Kronborg Slotsk. — 1910 indskr. i Vallø; g. 22 Maj 1931 i København (C) m. Stiftamtmand *Jørgen* Alexander Adam Berner til Holstenshuus (F.: Kammerherre, Hofjægermester Adam Christopher Baron Berner Schilden Holsten til Baroniet Holstenshuus m. m., og Louise Ella Augusta Fanny Caroline Quaade), f. 30 Aug. 1886 paa Holstenshuus, dbt. Diernisse K. (D.A.A. 1934, 10). [Aalborg.]
- c. Baron *Sigismund* Joachim Henrik, f. 21 Feb. 1909 i København, dbt. sst. (G). — 1931 Premierløjtnant ved 9. Batl., 1932 ved Livgarden, 1934 Kammerjunker, 1937 Kaptajnløjtnant, 1942 Kaptajn ved 6. Batl., 1941—45 og 1947—48 Tjeneste ved Geodætisk Institut, 1945 forsat til Livgarden, 1950 R*, s. A. Oberstløjtnant og Chef for 17. Batl. (Dronningens Livregiment); N.O.N.4, S.Sv.3¹, Sv.Aut.F.T.1. — G. 19 April 1938 i København (G) m. Ayoë *Yvonne* Styrmer (F: Oblt. Hother S. og Valborg Sofie Larsen), f. 15 Juni 1913 paa Frederiksberg, dbt. sst. (Jesus K.). [Charlottenlund.] — 2 Børn: Tiende (Sekstende) Slægtled IV, Nr. 184—185.

VII.

Kammerherre, Oberstløjtnant Karl Baron Wedell-Wedellsborgs Børn med Ettie Blom (se Nr. 118):

- a. Baron *Vilhelm* Ferdinand, f. 12 Nov. 1908 i København, dbt. 10 Jan. 1909 sst. (G). — 1927 Student, 1933 cand. jur., s. A. Dommerfuldmægtig i Helsingør, s. A. ansat i Socialministeriet, 1936 Sekretær sst., 1942 Fuldmægtig i Arbejds- og Socialministeriet, 1946 Ekspeditionssekretær sst., 1948 Kontorchef i Arbejdsministeriet, s. A. R*, 1949 Kontorchef i Socialministeriet; 1942—46 Ministersekretær. Formand for Ministerialforeningen, Medlem af Bestyrelsen for Danske Statsembetsmænds Samraad. — G. 26 Sept. 1942 (Jægersborg K.) m. *Birte* Engelke Baronesse Schaffalitzky de Muckadell (F: Hofjægermester Johan Ludvig Baron S. de M. til Rødkilde, og Else Undset Gyth), f. 5 Aug. 1921 paa Margrethesminde, dbt. 19 Okt. s. A. (Ollerup K.). [København]. — 1 Datter: Tiende (Sekstende) Slægtled V, Nr. 186.
- b. Baronesse *Ettie* (*Iner*), f. 12 Okt. 1909 i Køben-

Greverne og Friherreerne af Wedellsborg.

- havn dbt. sst. (G). — G. 20 Nov. 1936 (Frederiksborg Slotsk.) m. Dr. phil. Moritz Moes (F.: Direktør Franz August M. og Paulina Sybrige de Clercq Zubli) f. 19 Jan. 1903 i Amsterdam; Ægteskabet opløst (han g. 2°). [Hellerup].
152. c. Baron *Joachim Godske*, f. 12 Okt. 1926 i København, dbt. Hellerup K. — Stud. jur. — Ugift. [Hellerup].

VIII.

**Direktør Julius Baron Wedell-Wedellsborgs
Børn med Ellen Brøndsted (se Nr. 119):**

153. a. Baronesse *Ellen Irene*, f. 3 Feb. 1919 i København, dbt. i Frederiksborg Slotsk. — 1921 indskr. i Vallø, 1948 overord. Stiftsdame; g. 7 Okt. 1950 (Lyngby K.) m. Fuldmægtig i Østifternes Kreditforening, Løjtnant af Res. *Jørgen Kampmann* (F.: Redaktør Carl Marius K. og Emmy Marie Hansen), f. 7 Okt. 1916 i Nykøbing M., dbt. sst. [Hellerup].
154. b. Baron *Niels Joachim*, f. 23 Maj 1924 i København, dbt. Frederiksborg Slotsk. — Student, 1947 Sekondløjtnant ved 8. Batl. — Ugift. [Lyngby].

IX.

**Kammerherre, Hofjærgermester Joachim
Baron Wedell-Neergaards Børn med Henny
Comtesse Moltke (se Nr. 121):**

155. a. Baronesse *Else Louise Thalia*, f. 10 Juni 1897 paa Svenstrup, dbt. 11 Aug. s. A. (Borup K.); g. 8 Aug. 1918 sst. (Borup K.) m. Hofjærgermester, Oberstløjtnant, Kammerjunker *Tage Rudolph Baron Reedtz-Thott* (F.: Kammerherre, Ritmester Frederik Axel Ludvig August Baron R.-T. til Biskopstorp, og Sophie Magdalene Pauline Baronesse Berner Schilden Holsten), f. 20 Aug. 1886 paa Biskopstorp, dbt. 12 Okt. s. A. (Skellerup K.). (D.A.A. 1947, 58). [Strandegaard ved Faxø.]
156. b. Baron *Christian* til Svenstrup (1926—†), f. 14 Aug. 1899 paa Svenstrup, dbt. 2 Okt. s. A. (Borup K.), † 23 Marts 1949 sst., begr. Borup Kgd. — Cand. phil., 1926—37 Forpagter af Overdrevsgaarden, 1939 Hofjærgermester. — G. 6 Nov. 1925 i København (C) m. *Manon Christiane Olga Comtesse Schimmelmänn* (F.: Hofjærgermester Werner Ernst Carl Greve S. og Ida Margrethe Comtesse Knuth), f. 10 Nov. 1904 paa Dronninglund dbt. Dronninglund K.; 1905 indskr. i Vallø. (D.A.A. 1934, 215). [Svenstrup ved Borup.] — 3 Sønner: Tiende (Sekstende) Slægtled, VI, Nr. 187—189.

X.

**Kammerherre, kgl. Jægermester Ludvig
Baron Wedell-Wedellsborgs Børn med Marie
Lerche (se Nr. 122):**

157. a. Baron *Henri*, f. 5 Nov. 1898 i København, dbt. 12 Dec. s. A. (Jac.) † 2 April 1930 i Bandon i Siam efter en Vaadeskudsulykke, begr. Hillerød, Nyhuse Kgd. — Premierløjtnant i Artilleriet. Ugift.
158. b. Baronesse *Ingeborg Louise*, f. 25 Feb. 1901 paa Ostrup ved Esrom, dbt. 3 Maj s. A. (Esbønderup K.). — 1901 indskr. i Vallø; g. 8 Dec. 1923 (Frederiksborg Slotsk.) m. Hofjægermester Ove Skeel til Birkelse (det tidl. Stamhus B.) (F.: Kammerherre, Hofjægermester Jørgen Erik Frederik S. til Stamhuset Birkelse, og Fanny Elisabeth Baronesse Gyldenkrone), f. 24 Juli 1898 paa Skeelslund, dbt. 6 Sept. s. A. (Aaby K.) (D.A. A. 1943, 131). [Birkelse pr. Aabybro.]
159. c. Baronesse *Esther Marie*, f. 19 Dec. 1903 paa Ostrup, dbt. 13 Marts 1904 (Esbønderup K.). — 1904 indskr. i Vallø; g. 14 Jan. 1927 i København (B) m. Ambassadør, cand. jur. *Mathias Aagaard Wassard* (F.: Toldforvalter, cand. polit. Theodor W. og Birgitte Math. Svendsen), f. 19 Feb. 1893 i Frederikshavn, dbt. sst. 21 April s. A. [Oslo.]
160. d. Baron *Gustav Joachim*, f. 19 Jan. 1905 paa Ostrup ved Esrom, dbt. Esbønderup K. — Student 1925, Købmandsskannelse i Provinsen 1926—28, ansat i Østasiatisk Kompagni 1928, i dettes Bangkok Afd. 1929—33, Leder af dets Handelsafd. i San Francisco 1934—40, etablerede dets New York Filial 1940 og siden 1944 administrerende Direktør og Medlem af Bestyrelsen for The East Asiatic Company Inc., New York, Vice-President i The East Asiatic Company Ltd., Montreal, Medlem af Bestyrelsen i 8th Street Pier Company Inc., Hoboken, i Scandinavian Airlines System Inc., New York, af Hovedbestyrelsen i American-Scandinavian Foundation, New York, Vice-President i American Transpacific Corporation, New York, Repræsentant for »Den Danske Nationale Komite« under Det internationale Handelskammer; Medstifter af forskellige Handelsfirmaer. Chr.X.Fr.M. — G. 14 Juni 1938 i Memphis, Tennessee m. *Kathryn Maxine Alcott* (F.: Direktør Richard A. og Mayme Gregory), f. 16 Dec. 1915 i Fordyce, Arkansas, dbt. sst. (Baptist Church). [Bronxville, New York.] — 2 Børn: Tiende (Sekstende) Slægtled VII, Nr. 190—191.
161. e. Baronesse *Dagmar Henriette*, f. 26 Feb. 1909 i Hillerød, dbt. Frederiksborg Slotsk., 1910 indskr. i Vallø; g. 1^o 3 Juni 1927 (Frederiksborg Slotsk.) m. sit

Greverne og Friherrerne af Wedellsborg.

Næstsøskendebarn Prokurist, cand. polit. **E s g e r I u e l** (F.: Kammerherre, Hofjægermester Niels Joachim Christian Gregers I. til Meilgaard m. m., og Clara Anna Sophie Treschow til Krabbesholm m. m.), f. 6 Aug. 1898 paa Meilgaard, dbt. 18 Sept. s. A. (Fjellerup K.); Ægteskabet opløst (D.A.A. 1927, 65); 2^o 24 Sept. 1938 i Søllerød (b. v.) m. Direktør, Premierløjtnant i Fodfolket **C a r l - J o h a n Reiersen Bock** (F.: Grosrerer Jens R. B.), f. 5 Marts 1895 i København (Jac.) † 19 Juli 1944 sst., begr. Søllerød Kgd. (han g. 1^o 24 Juli 1919 m. Dagmar Regitze Louise Lerche, f. 22 Juli 1902, † 6 Feb. 1937) (D.A.A. 1934, 92); 3^o 25 Jan. 1948 (Taarnby K.) m. Sekondløjtnant* ved Livgarden **A a g e Worsaae** (F.: Kammerherre, Oberstløjtnant Gustav W. og Agnes Larsen), f. 14 Dec. 1899 i København (G.). [K.]

XI.

Henrik Baron Wedell-Wedellsborgs Børn med Karen Comtesse Danneskiold Samsø

(se Nr. 124):

162. a. Baron **G u s t a v J o a c h i m C h r i s t i a n M a c - H e n r i k**, f. 29 August 1906 paa Søholm, dbt. 21 Okt. s. A. (Køng K.), † 20 Juli 1939 i København, begr. Tranebjerg Kgd. paa Samsø. — 1931 Sekondløjtnant ved Livgarden; ugift.
163. b. Baron **E r n e s t N i e l s**, f. 5 Sept. 1908 paa Krabbesholm, dbt. Sæby K. — Medbesidder af Det Wedell-Scheelske Fideicommiss, Student, Sekondløjtnant ved Livgarden. — G. 1 Juni 1940 (Frederiksberg K.) m. **T o v e H e n n i n g s e n** (F.: Direktør Sven H. og Vanda Herforth), f. 14 Aug. 1916 i København, dbt. sst. (Jac.) [K.] — 3 Børn: Tiende (Sekstende) Slægtled VIII, Nr. 192 — 194.
164. c. Baronesse **C l a r a M a t h i l d e H e n r i e t t e T h a l i a**, f. 8 Juli 1910 paa Krabbesholm, dbt. i Sæby K.; g. 25 Maj 1930 paa Ørumgaard (Ørum K.) m. Formand for Den Danske Præsteforening, Sognepræst **C a r l B a y** (F.: Oskar Rasmus B. til Egholm Hovedgaard og Ulla Ingeborg Nielsen), f. 2 Marts 1900 paa Bäckaskog Kungsgård (Kiaby Forsamling), hjd. paa Pilshultsgaard ved Hålsingborg. [Risskov ved Aarhus.]
165. d. Baron **H e n r i k G e o r g**, f. 1 Juli 1914 paa Ørumgaard, dbt. Ørum K. — Sekondløjtnant ved Livgarden. G. 11 Feb. 1939 i Svendborg (St. Jørgens K.) m. **N i n a W e s s e l** (F.: Legationsekretær Theodor William W. og 1. Hustru Adelaide Moresco), f. 9 Maj 1917 paa Iselingen, dbt. i Juni 1917 (Vordingborg K.); Ægteskabet opløst. [K.] — Ingen Børn.

XI.

**Gustav Baron Wedell-Wedellsborgs Børn med
Estrid Fangel (se Nr. 125):**

166. a. Baron *Gregers*, f. 17 April 1904 paa Williamsborg, dbt. 3 Juni s. A. (Daugaard K.) — Sekondløjtnant ved Livgarden; Vicepræsident i W. A. Taylor & Co. — G. 5 Jan. 1930 i New York (St. James Lutheran Church) m. Ellen Jane Mac Namara (F.: John Mac N. og Abigail Carter), f. 5 Aug. 1902 i Sewikly, Pennsylvania. [New York.] — 1 Søn: Tiende (Sekstende) Slægtled IX, Nr. 195.
167. b. Baron *Ebbe*, f. 15 Sept. 1905 paa Williamsborg, dbt. Daugaard K. — Landbrugskandidat: Driftsleder ved A/S Orthana. — G. 21 Juli 1948 i Charlottenlund (Messias K.) m. Kirsten Lange (F.: Premierløjtnant Axel L. og Margrethe Helene Jonassen), f. 31 Marts 1925 i Aarhus, dbt. sst. (Vor Frue K.). [K.] — Ingen Børn.
168. c. Baron *Gustav*, f. 4 Juli 1907 paa Williamsborg, dbt. Daugaard K.; Prokurist i A/S Constantin Brun. — G. 13 April 1938 i København (St. Jacobs K.) m. Grete Kongsted (F.: Grosserer Halfdan K. og Inger Kjædebye), f. 18 Okt. 1913 i København, dbt. (St. Matthæus K.). [K.] — 3 Børn: Tiende (Sekstende) Slægtled X, Nr. 196—198.
169. d. Baron *Hannibal*, f. 15 Nov. 1909 paa Williamsborg, dbt. Daugaard K. (Tvilling). — Importør. Ugift. [New York.]
170. e. Baronesse *Helena Thalia*, f. 15 Nov. 1909 paa Williamsborg, dbt. Daugaard K. (Tvilling); Sygeplejerske; g. 1^o 8 Okt. 1933 (Daugaard K.) m. Kaptajn, Civilingeniør Fleming Andreas Milton Lerche (F.: Kaptajn Kay Henrik Emil Leopold L. og Nicoline Mathilde Nordsten), f. 8 Maj 1906 i København, dbt. Frederiksborg Slotsk.; Ægteskabet opløst (han g. 2^o 20 Juli 1940 m. Fritze Dagmar Edle Angélique Baronesse Haxthausen, f. 8 Maj 1918) (D.A.A. 1934, 92); 2^o 23 April 1941 i København (b. v.) m. Ingeniør Axel Gregers Winther Mørch (F.: Skibsinspektør Axel M. og Hedvig Winther), f. 15 Okt. 1897 i København. [K.]
171. f. Baron *Karl*, f. 29 Dec. 1915 paa Williamsborg, dbt. Daugaard K., † 25 Marts 1945 i København af sine Kvæstelser ved Luftangrebet paa Shellhuset d. 21 s. M., begr. Ordrup Kgd. — Premierløjtnant i Livgarden. — G. 25 April 1942 i Odense (St. K.) m. Anne Elisabeth Schaffalitzky de Muckadell (F.: Godsejer Peter Anton Jacobæus til Ny Klingstrup og Gudrun Comtesse Bille-Brahe-Selby. Adopteret S. de M.), f. 6 Jan. 1918 paa Gl. Klingstrup, dbt. Skaarup K. (g. 2^o 21 Aug. 1948 i

Greverne og Friherrerne af Wedellsborg.

Svaninge m. Styrmand i Ø. K. Ejnar John Prause, f. 24 April 1921 i Kbh.). [Charlottenlund.] — Ingen Børn.

XIII.

Kammerherre, Oberstløjtnant Gustav Baron Wedell-Wedellsborgs Børn med Marie Perber Slager (se Nr. 129):

172. a. Baronesse *Augusta Ebba Eleonore Johanne*, f. 12. Dec. 1890 i København, dbt. sst. (G). 1898 indskr. i Vallø; g. 28 Juni 1921 (Vejlby K.) m. Billedhugger *Njaal Ingelbrecht Knudssøn* (F.: Telergafdirektør *Knud Andreas K.* og *Ingeborg Grefseng*, f. 23 Jan. 1894 i Kristiania. [K.]
173. b. Baronesse *Fritze Louise Fernanda*, f. 9 Okt. 1895 i København, dbt. sst. (G). 1898 indskr. i Vallø, 1938 overord. Stiftsdame; Dr.K.M., M.T.Kha., F.M.M. 1939—40. F.M.R.2, N.H.VII,Fr.K., Po.r.K.3, Rum.r.K., S.r.K.2. — Ugift. [Hellerup.]
174. c. Baron *Casper Gustav Preben Ferdinand*, f. 4 Jan. 1897 i København, dbt. sst. (G) † 10 Dec. 1941 sst., begr. i Rungsted. — Ugift.

XIV.

Arkitekt Ernst Baron Wedell-Wedellsborgs Børn med Gudrun Bruusgaard (se Nr. 135):

175. a. Baron *Ebbe*, f. 19 Febr. 1932 i Charlottenlund, dbt. 15 April s. A. (Hellerup K.) — Ugift.
176. b. Baronesse *Inge*, f. 19 Marts 1934 i Charlottenlund, dbt. 18 Maj s. A. (Hellerup K.); 1934 indskr. i Vallø.

XV.

Helge Baron Wedell-Wedellsborgs Datter med Metha Harboe (se Nr. 136):

177. Baronesse *Jytte*, f. 18 Nov. 1934 i København, dbt. 13 Marts 1935 (Holsteinborg K.); 1936 indskr. i Vallø.

Tiende (sekstende) Slægtled.

I.

Kammerherre, Hofjægermester Julius Lensgrove Wedells Søn med Inger Comtesse Krag-Juel-Vind-Frijs (se Nr. 139):

178. a. Greve *Charles Bendt Mogens Tido* til

Greverne og Friherrerne af Wedellsborg.

Frijsenborg Avlsgaard og Kraglund (1950), f. 3 Sept. 1908 i Laleham, Staines, England, dbt. i den danske Kirke i London. — 1927 Cand. phil.; ugift. [Frijsenborg ved Hammel.]

II.

Civilingeniør Bendt Baron Wedell-Wedellsborgs Børn med Gerda Paludan (se Nr. 143):

- 179^a. Baronesse *Benedicte*, f. 6 Juni 1948 i Usserød, hjd. (Hellerup K.). — 1948 indskr. i Vallø.
179^b. Baron Michael Gustav, f. 21 Okt. 1950 i Hellerup, hjd. 25 Nov. s. A.

III.

Civilingeniør Finn Baron Wedell-Wedellsborgs Børn med Tove Hassel (se Nr. 144):

180. a. Baronesse *Birte Marie Louise*, f. 28 Juli 1927 i Odense, dbt. sst. (Ths. Kingos K.); Student, Korrespondent; ugift. [K.]
181. b. Baronesse *Vibeke*, f. 23 Marts 1930 i Odense, dbt. sst. (Ths. Kingos K.). — 1934 indskr. i Vallø; ugift. [K.]
182. c. Baronesse *Hanne*, f. 25 April 1934 i Odense, dbt. sst. (Ths. Kingos K.). — 1934 indskr. i Vallø.
183. d. Baron Ove *Joachim*, f. 29 Dec. 1938 i Odense, dbt. sst. (Ths. Kingos K.).

IV.

Kaptajn Sigismund Baron Wedell-Wedellsborgs Børn med Yvonne Styrmer (se Nr. 149):

184. a. Baron *Henrik Vilhelm*, f. 11 Maj 1940 i Charlottenlund, dbt. Messias K.
185. b. Baronesse *Marie Louise*, f. 4 Febr. 1943 i Charlottenlund, dbt. Messias K. — 1943 indskr. i Vallø.

V.

Kontorchef Vilhelm Baron Wedell-Wedellsborgs Datter med Birte Baronesse Schaffa-litzky de Muckadell (se Nr. 150):

186. a. Baronesse *Anne Benedicte*, f. 31 Jan. 1947 i København, dbt. sst. (G). — 1947 indskr. i Vallø.

VI.

Hofjægermester Christian Baron Wedell-Neergaards Sønner med Manon Comtesse Schimmelmann (se Nr. 156):

187. a. Baron *Gustav Joachim Christian*, f. 13 Sept. 1926 paa Overdrevsgaarden, dbt. 6 Nov. s. A. (Borup K.). — 1947 Sekondløjtnant i den britiske Hær; Sømand. — Ugift.
188. b. Baron *Jens* til Svenstrup (1949), f. 13 Aug. 1928 paa Svenstrup, dbt. 13 Okt. s. A. (Vigersted K.). — 1949 Student. Ejer af Familiegodset Svenstrups Successorfond. — Ugift. — [Svenstrup].
189. c. Baron *Bent*, f. 29 Maj 1932 paa Svenstrup, dbt. 16 Juli s. A. (Vigersted K.). — Assistent i Det Østasiatiske Kompagni. — Ugift. — [K.].

VII.

Direktør Gustav Baron Wedell-Wedellsborgs Børn med Maxine Alcott (se Nr. 160):

190. a. Baronesse *Louise*, f. 8 Juni 1939 i San Francisco, dbt. i Memphis, Tennessee (St. John's Episcopalian Church). — 1940 indskr. i Vallø.
191. b. Baron *Henri Ludvig*, f. 3 Okt. 1941 i New York, dbt. Hillerød (Frederiksborg Slotsk.).

VIII.

Ernest Baron Wedell-Wedellsborgs Børn med Tove Henningsen (se Nr. 163):

192. a. Baron *Frederik Gustav*, f. 27 Nov. 1940 i København, dbt. sst. (Frh.).
193. b. Baron *Christian Henrik*, f. 5 Juni 1943 i København, dbt. sst. (Frh.).
194. c. Baron *Gustav*, f. 13 Okt. 1946 i Hellerup (dbt. Mess.).

IX.

Gregers Baron Wedell-Wedellsborgs Søn med Jane Mac Namara (se Nr. 166):

195. a. Baron *Gustav Henri*, f. 13 Okt. 1930 i New York City, dbt. i New Rochelle, N. Y. — Studerende. — Ugift. [Dartmouth College].

X.

**Gustav Baron Wedell-Wedellsborgs Børn med
Grete Kongsted (se Nr. 168):**

196. a. Baronesse *Karen Elisabeth*, f. 11 Nov. 1938 i København, hjd. 8 Jan. 1939, i Kirke 12 Marts s. A. (St. Jacobs K.). — 1946 indskr. i Vallø.
197. b. Baron *Gregers Hannibal*, f. 20 Maj 1941 i København, dbt. sst. (Frh.).
198. c. Baron *Henrik Mogens*, f. 3 Nov. 1942 i København, dbt. sst. (Frh.).
-

Greverne og Friherrerne af Jarlsberg.

Første (syvende) Slægtled.

(Se S. 151).

19. *Gustav Wilhelm* Greve Wedel til Grevskabet Jarlsberg, Friherre af Wedel, Herre til Reetz, Noerenberg og Butow (solgte 1694), samt til Evenburg og Nesse, f. 24 Juni 1641 i Königsberg † 21 Dec. 1717 i Oldenburg, bisat 4 Jan. 1718 i Kapellet paa Evenburg. — Tjente 1663 ved de brandenburgske Hjelpetropper under Hertug August af Holsten-Beck mod Tyrkerne, 1665 Oberst, 1667—68 og 1672—74 ved de münsterske Tropper i fransk Tjeneste, 1672 münstersk Brigader, 1674 Generalmajor, 1675 Generalløjtnant; kom 1677 til Danmark som münstersk Geheimkrigsraad og Chef for Hjelpekorpsen, 1678 münstersk og 1679 dansk Feltmarskalløjtnant, førte Kommandoen i Hertugdømmerne, s. A. blaa Ridder (Symbolum: »Recte faciendo neminem timeas«), 1681 kommanderende General i Norge. Ved Skøde af 12 Sept. 1683 købte han en Del af Griffenfeldts tidligere Grevskab, af hvilket Grevskabet Jarlsberg erigeredes **3 Jan. 1684**; han blev **samme Dag optagen i den danske Grevestand som Greve af »Jarlsberg«**. 1687 Feltmarskal, 1692 Guvernør i Oldenburg og Delmenhorst, 1693 Chef for et mod Ratzeburg sendt Korps, 1699 paany kommanderende General i Norge, men boede oftest i Oldenburg; 1704 var han dog med Kongen i Norge. »Han var gennem hele sit Liv en gudfrygtig Mand«. — G. 12 Juni 1665 paa Evenburg m. M a r i e Rigsfriherreinde von Ehrentreiter (F.: Oberst Erhard Rigsfriherre v. E. til Evenburg og Eva Friherreinde von Ungnad), f. 31 Juli 1633 † 26 Okt. 1702. — 6 Børn: Andet (ottende) Slægtled, Nr. 199—204.

Andet (ottende) Slægtled.

Feltmarskal Gustav Wilhelm Greve Wedels Børn med Marie Rigsfriherreinde von Ehrent- reiter (se Nr. 19):

199. a. Greve *Georg Ernst*, f. 23 Maj 1666 paa Butow i Neumark † 30 Jan. 1717 i Bremen, begr. 9 Feb. s. A. i St. Lamberti K. i Oldenburg. — Rejste som ung i England, Frankrig og Italien, 1687 Kammerherre, 1694 Envoyé extraord. hos Kejseren, 1695 Geheimeraad, 1697 Overlanddrost i Oldenburg og Delmenhorst, 1698 hvid Ridder (Symbolum: »Fidèle et constant«), 1703 Vice-gouvernør i Oldenburg og Delmenhorst. — G. 2 April 1689 i København m. sit Næstsøskendebarn Vilhelmine Juliane Rigsgrevinde af Aldenburg (F.: Statholder i Oldenburg Anton Rigs greve af A. til Varel, Knyphausen og Doerwart, og 1. Hustru Augusta Rigs grevinde af Sayn-Wittgenstein), f. 4 Maj 1665 i Oldenburg † 18 Nov. 1746 i Bremen. (D.A.A. 1884, 22). — 5 Børn: Tredie (niende) Slægtled I, Nr. 205—209.
200. b. Comtesse *Charlotte Elisabeth*, f. 5 Juni 1667 † 22 Aug. 1758 i Bremen. — Ugift.
201. c. Baron *Erhard Frederik* til Majoratet Evenburg og Nesse i Ostfriesland (1713 — †), f. 26 Nov. 1668 † 24 Juli 1740 paa Evenburg, bisat i St. Lamberti K. i Oldenburg. — 1692 Oberstløjtnant ved Wedels jyske Reg., s. A. Rejsepas for at bivaane en Kampagne i Udlandet, 1693 Oberst og Chef for oldenburgske Batl., der siden var i kejserlig Tjeneste i Ungarn, 1699—1708 Kommandant i Oldenburg, 1701 Chef for Dronningens Livreg., 1703 Brigader, var 1708 Generalmajor og Næstkommanderende for det danske Korps i kejserlig Tjeneste, Chef for 1. danske Inf.-Reg., 1709 paany Kommandant i Oldenburg og Delmenhorst, 1711 Generalløjtnant, deltog 1712 i Stades Erobring, s. A. hvid Ridder (Symbolum: »Il y a Force en la Foi et en la Justice«), deltog 1715 i Stralsunds Belejring, 1716 General i Norge og Geheimeraad, 1718 Afsked. — G. 21 Okt. 1703 m. sit Næstsøskendebarns Barn Maria Juliane Rigs grevinde Frydag til Gødens (F.: østr. Rigshofraad Franz Heinrich Rigs greve F. og Sophie Elisabeth Comtesse Aldenburg), f. 6 Feb. 1684 i Wels, Østrig † 2 Okt. 1727 paa Evenburg, bisat i St. Lamberti K. i Oldenburg. — 5 Børn: Tredie (niende) Slægtled II, Nr. 210—214.
202. d. Baron *Anton Wilhelm*, f. 16 Maj 1670 † 14 Nov. 1716. — 1695 Kaptajn, 1696 ved Trampes Reg. i kejserlig Sold, s. A. Oberstløjtnant ved Ellebrechts Dragon Reg. i Ungarn, 1698 i Polen, 1699 Afsked paa Grund af Svagelighed. Ugift.

Greverne og Friherrerne af Jarlsberg.

203. e. Baron *Christoph Bernhard*, f. 9 April 1672
† 10 Juni 1678.
204. f. Comtesse *Marie Juliane*, f. 9 Dec. 1675 † 1747
i Bremen. Ugift.

Tredie (niende) Slægtled.

I.

Geheimeraad Georg Ernst Grev Wedel Jarlsbergs Børn med Wilhelmine Juliane Rigs-grevinde af Aldenburg (se Nr. 199).

205. a. Comtesse *Maria*, f. 30 Dec. 1690 paa Evenburg † 12 Marts 1740 i Celle; g. 29 Sept. 1717 m. hannoveransk Geheimeraad, Gesandt i London *Georg Sünold* Rigsfriherre von Schütz † 16 Juni 1740.
206. b. Greve *Christian Gustav*, f. 15 Maj 1692 paa Evenburg † 20 Dec. 1712, faldet i Slaget ved Gadebusch. — 1703—08 paa Ridderakademiet i København, 1704 Fønrik ved Garden til Fods, 1708 Kaptajn i Generalstaben, s. A. Kammerherre, 1710 Kompagn.chef i Livgarden. — Ugift.
207. c. Greve *Frederik Anton* til Grevskabet Jarlsberg (1717 — †), f. 9 Marts 1694 paa Jarlsberg † 22 Sept. 1738 paa Jarlsberg Sølvværk. — Studerede i Utrecht, 1715 Kaptajn reformé ved jyske Inf. Reg., 1721 Kammerherre, 1727 hvid Ridder (Symbolum: »Deo pie, Regi fide et proximo juste«), 1729 Afsked, 1730 virkl. Oberstløjtnant og Chef for Grenaderkorpset, 1731 Brigader, 1732 Evoyé extraord. ved det spanske Hof; deltog i et Felttog i Afrika, hvor et Saar lammede hans venstre Haand. Kong Chr. VI skænkede ham en Kaarde med sit diamanthfattede Portræt, paa dens Klinge er indgrave-ret: »Mancus ubivis gentium Ceuta Oranunque quæ sivit gloriam Virtutis Proemium Rosenburgi. Idus Aprilis MDCCCXXXVI«; dette Minde om ham opbevares endnu paa Jarlsberg. 1733 Generalmajor, 1734 Chef for Grenaderkorpset og for oldenborgske Reg. — 1731 Medejer og fra 1736 Eneejer af det ved Konnerud anlagte Bly- og Sølvværk. — G. 2 Juni 1717 m. *Louise Raben* (F.: Geheimeraad, Amtmand *Johan Otto R.* til Stück og Vinderslevgaard og 2. Hustru *Emerentia von Levetzau*), f. 9 Aug. 1696 i København, dbt. 20 s. M. (CS) † 1736 i Flensborg; Ægteskabet opløst 1727 (D.A.A. 1896, 340). — 3 Sønner: Fjerde (tiende) Slægtled I, Nr. 215—217.
208. d. Baron *Erhard*, f. 19 Aug. 1696 paa Evenburg † 13 Nov. s. A. sst.
209. e. Baron *Georg Ernst* til Neuenfelde, f. 7 Sept. 1699

Greverne og Friherrerne af Jarlsberg.

i Oldenburg † 23 Okt. 1757 i København, bisat i Holmens K. Kapel 3 Dec. s. A. — Storbritannisk og braunschweig-lüneburgsk Kammerherre, Overskænk og Gesandt. — Ugift.

II.

Geheimeraad, General Baron Erhard Wedel Jarlsbergs Børn med Maria Juliane Rigsgrævinde Frydag (se Nr. 201):

210. a. Baron *Gustav Philipp* til Philippsburg, Evenburg og Nesse, f. 29 Nov. 1706, † 15 Sept. 1738 paa Philippsburg, begr. i Loga. — Dansk Hofjunker, ostfriesisk Hofretsassessor. — G. 16 Sept. 1729 m. Magdalene Elisabeth von Closter (F.: Haro Joachim v. C. til Dornum, og 2. Hustru Sophie Luise Charlotte Friherreinde von Danckelmann), f. 29 Feb. 1706 i Jever, † 20 Dec. 1762 paa Philippsburg, begr. i Loga. — 4 Børn: Fjerde (tiende) Slægtled II, Nr. 218—221.
211. b. Baron *Anton Franz* til Evenburg, Nesse og Gødens, Stamfader til den grevelige Linje til Evenburg, se S. 218.
212. c. Baronesse *Sophie Charlotte*, f. 28 Sept. 1708, † 6 Dec. 1765; g. 29 Aug. 1735 paa Evenburg m. Carl Philip Rigsfriherre zu Inn- und Knyphausen (F.: Franz Ferdinand Rigsfriherre zu l. u. K. til Lütetsburg, og Sophia von Tettau), f. 5 Marts 1711, † 7 Aug. 1784.
213. d. *Erhard Greve Wedel-Frijs* til Kristinedal (1767—†), Vedelslund (1768—†) og Søbygaard (1778—†), f. 22 Juli 1710, † 10 Nov. 1786 paa Frijsenborg, begr. Hammel K. Kapel. — 1727 Sekondløjtnant ved jydsk gev. Inf. Reg., 1733 kar. Ritmester og ansat i Drabantgarden, 1734 Stabsritmester ved Grev Christian Frijs' gev. Rytter Reg., som hørte til de Hjælpetropper, der sendtes til Kejseren; fik **13. April 1743 Patent paa at forene de Frijs'ers Navn og grevelige Vaaben med sit eget**, 1744 kar. Major, s. A. Kammerherre, 1747 Oberst og Chef for ovennævnte (fra 1748 kaldet »oldenburgske») Rytter Reg., 1752 hvid Ridder (Symbolum: »Sedula et fideliter»), 1753 dekoreret med l'union parfaite, s. A. Envoyé extraord. i Stockholm, 1754 i Paris, 1755 Generalmajor, 1760 Generalløjtnant, 1762 Overstaldmester, 1766 Geheimekonferensraad, 1768 Overkammerherre hos Dronningen, 1774 blaa Ridder. — G. 4 Okt. 1743 paa Frijsenborg (Hammel K.) m. Christine Sophie Comtesse Frijs til Grevskabet Frijsenborg (F.: Generalmajor, Geheimekonferensraad Christian Greve F. til Grevskabet Frijsenborg, og Øllegaard von Gersdorff), f. 22 Jan. 1713 i København (CS), † 5 Okt. 1787 paa Frijsenborg, begr. Hammel K. Kapel. — 1752 Dame

Greverne og Friherrerne af Jarlsberg.

de l'union parfaite. (D.A.A 1942, 80). — 1 Datter:
Fjerde (tiende) Slægtled III, Nr. 222.

214. e. Baron Carl Wilhelm Ernst, f. 18 Juli 1715, †
10 Sept. 1716.

Fjerde (tiende) Slægtled.

I.

**Generalmajor Kammerherre Anton Greve
Wedel Jarlsbergs Sønner med Louise Raben**
(se Nr. 207):

215. a. Greve Frederik Christian Otto til Grevs-
skabet Jarlsberg, (1738—†), til Dronninglund (købt og
solgt 1753), Glorup (1754—57), Basnæs (1757—63) og
Sønderskov (1775—†), f. 14 Okt. 1718 † 18 Nov. 1776
paa Sønderskov, bisat 30 Dec. s. A. fra Folding K.,
Kisten i Gravkapellet ved Sem K. — 1734 Sekondløjtnant
reformé ved Grenaderkorpset, 1735 kar. Kaptajn,
1736 virkl. Sekondløjtnant, 1739 kar. Major og virkl.
Kaptajn ved et norsk gev. Inf. Reg., 1746 Oberst og
Chef for 2. smaalehnske nationale Inf. Reg., 1747 Kam-
merherre, 1755 kar. Generalmajor, 1759 hvid Ridder
(Symbolum: »Recte faciendo neminem timeas«), 1760
Chef for søndenfielske gev. Inf. Reg., 1763 virkl. Ge-
neralmajor, s. A. Generalløjtnant, 1767 dekoreret med
l'union parfaite, 1774 General. — G. 19 Maj 1745 i Fre-
deriksstad m. Sophie Rigborg Amalie Huitfeldt (F.:
General Hartvig H. til Hafslund, og Karen Weren-
schield), f. 21 Okt. 1723 i Christiania, dbt. 28 s. M.. †
17 Sept. 1776 paa Sønderskov, bisat 30 Okt. s. A. fra
Folding K., Kisten i Gravkapellet ved Sem K. (D.A.A.
1949, 67). — 5 Børn: Femte (ellefte) Slægtled I, Nr.
223—227.
216. b. Baron *Friderich* Wilhelm til Neuenfelde og
Ravnstrup (1779—†), f. 7 Marts 1724, † 9 Jan. 1790 i
København, bisat 22 Feb. s. A. i Herlufmagle K. —
Studerede i Halle og Göttingen, 1741 Fænrisk i Gren-
aderkorpset, 1742 Sekondløjtnant, 1746 Premierløjtnant,
1747 Kaptajn ved lollandske Inf. Reg., 1748 Kammer-
herre, 1753 tilforordnet i Højesteret, 1755—57 Deput-
ret for Finanserne, 1758—63 Kurator for Vemmetofte,
1759 Assessor i Højesteret, 1763 hvid Ridder (Symbo-
lum: »Fiducia in Deum neminem unquam fefellit«),
s. A. dekoreret med l'union parfaite, 1767 Geheime-
raad, 1768—72 Amtmand over Aabenraa og Løgumklo-
ster Amter, 1772—73 Overlanddrost i Oldenburg og
Delmenhorst, 1774 Geheimekonferensraad, 1778 Æres-

Greverne og Friherrerne af Jarlsberg.

medlem i Videnskabernes Selskab, 1783 blaa Ridder; landøkonomisk og historisk Forfatter. — G. 19 April 1748 paa Christiansborg Slot (CS) m. Charlotte Amalie von Bülow (F.: Major Friedrich v. B. og Anna Salome Westring), f. 14 Marts 1719 paa Ravnstrup † 6 Sept. 1780 sst., bisat i Herluimagle K. — Hofdame hos Prinsesse Charlotte Amalie. — 5 Børn: Femte (ellefte) Slægtled II, Nr. 228—232.

217. c. Baron Anton Carl, f. 1726 i København, dbt. 8 Marts s. A. (CS).

II.

Hofretsassessor Gustav Philipp Baron Wedel Jarlsbergs Børn med Magdalene Elisabet von Closter (se Nr. 210):

218. a. Baronesse *Charlotte Marie Juliane Sophie*, f. 2 Dec. 1731 paa Philippsburg † 4 Aug. 1796 sst., begravet i Gødens; g. 28 Maj 1749 sst. med sin Farbroder Anton Franz Baron Wedel Jarlsberg til Evenburg, Nesse og Gødens, se Nr. 211. (S. 218).
219. b. Baron *Erhard*, f. 22 Feb. 1733 paa Philippsburg † 13 April s. A. sst., bisat i Loga.
220. c. Baron *Anton Erhard*, f. 18 Feb. 1735 paa Philippsburg † 28 s. M. sst., bisat i Loga.
221. d. Baron *Haro Carl Philip*, f. 22 Juli 1736 paa Philippsburg † 24 s. M. sst., bisat i Loga.

III.

Geheimekonferensraad, Overkammerherre Erhard Greve Wedel-Frijs' Datter med Christiane Sophie Comtesse Frijs (se Nr. 213):

222. a. Comtesse *Christiane Sophie*, f. 20 Juli 1745 † 1746.

Femte (ellefte) Slægtled.

I.

General, Kammerherre Frederik Christian Otto Greve Wedel Jarlsbergs Børn med Sophie Rigborg Amalie Huitfeldt (se Nr. 215):

223. a. Comtesse *Louise Sophie*, f. 31 Maj 1746 paa Jarlsberg † 2 Dec. 1808 i Aalborg, begravet 10 s. M. sst. — 1769 indskr. i Vallø; g. 7 Marts 1781 paa Raun-

strup m. Oberst, Generaladjutant, Kammerherre *Thomas* (Beringskiold) Wedelsparre til Sparresholm (F.: Kammerherre Mogens Blach Ditlevsen Bering, adlet Beringskiold, og Maren Kirstine von Cappelen), f. 15 April 1753 † 24 Okt. 1806 i Aalborg, begr. sst. (D.A.A. 1946, 94).

224. b. Greve *Frederik (Fritz) Anton* til Grevskabet Jarlsberg (1776—†), i. 26 Juni 1748 paa Jarlsberg † 7 April 1811 i Wien, begr. i Karmeliterkirken der. — Studerede tre Aar i Leipzig, 1765 Premierløjtnant ved Fodgarden, s. A. kar. Kaptajn, 1774 Afsked, 1773 Kammerherre, 1777 hvid Ridder (Symbolum: »Spes non confundit«), 1779 Gesandt ved det neapolitanske Hof, 1784 ved de forenede Nederlande, 1789 ved det storbritaniske Hof, 1790 Geheimeraad, 1806 overord. Gesandt og befuldm. Minister ved det østrigske Hof, 1808 Geheimekonferensraad. — G. 1^o 12 Juni 1772 i København i Konferensraadinde Esmarchs Hus (CS) m. *Catharine* von Storm (F.: Geheimeraad, Kammerherre, Stiftamtmand Caspar Herman v. S. og l. Hustru Ida Sophie von Mangelsen), f. 5 Nov. 1756 † 12 April 1802 paa Esrom, bisat 19 s. M. i Holmens K. Kapel, Kisten 1884 ført til Gravkapellet paa Jarlsberg; separerede ved kgl. Bevilling 23 Jan. 1798; 2^o 17 Aug. 1803 paa Travendal m. *Nicoline Vilhelmine Comtesse Luckner* (F.: Geheimekonferensraad *Nikolaus Greve L.* til *Blumendorf* og *Schulenburg*, og *Adamine Gotlobine Comtesse Wedell*, se Greverne *Wedell-Wedellsborg*, Nr. 54), f. 24 (26) Juni 1780 paa Travendal † 16 Marts 1873 i Pløn, begr. sst. (D.A.A. 1941, 51). — 14 Børn: Sjette (tolvte) Slægtled I, Nr. 233—246.

225. c. Baron *Hartvig Frederik* til Østedgaard (1797—1802), f. 11 Juni 1749 paa Jarlsberg † 18 Feb. 1805 i Fredericia. — 1760 Kornet reformé ved Livgarden til Hest, 1769 Premierløjtnant ved lydske Kyrasser Reg., 1772 ved sjællandske gev. Dragon Reg. (s. A. kaldet l. sjæll. Reg. Rytteri), 1773 Kaptajn ved søndenfieldske nationale Dragon Reg., 1774 Kammerherre, 1778 Major, 1779 Chef for 6. Husareskadron, 1785 à la suite, 1788 Afsked paa Grund af begaaede Uordner, 1789 ny Afsked som Oberstløjtnant, 1803 som Oberst. — Ugift.

226. d. *Comtesse Catharine Vilhelmine*, f. 21 Juni 1751 paa Jarlsberg † 16 Feb. 1786, begr. 26 s. M. (Ut K.). — 1763 indskr. i Roskilde; g. 9 Sept. 1777 (Voldum K.) m. Kammerherre, Oberst, hvid Ridder *Christian Frederik Juul* til *Store Borupgaard*, Voer Herred (F.: Generalløjtnant, Kammerherre *Ove J.* til *Stamhuset Ravnholt*, og *Sophie Hedevig Comtesse Frijs*), f. 7 Jan. 1745, dbt. 8 s. M. i Randers † 10 Juni 1821 i Horsens. (Han g. 2^o 29 Marts 1787 m. *Isabella Sophie*

Greverne og Friherrerne af Jarlsberg.

- Schøller, f. 21 Okt. 1761 † 29 Aug. 1832). (D.A.A. 1890, 279).
227. e. Comtesse *Juliane Wilhelmine*, f. 14 Maj 1752 paa Jarlsberg † 25 Juli 1802 paa Tirsbæk, begr. 2 Aug. s. A. — 1763 indskr. i Roskilde; g. 4 Sept. 1781 m. Kammerherre, Amtmand Peder Ulrich Friderick von Benzon til Stamhuset Tirsbæk (r: Kammerherre, Oberstløjtnant Christian v. B. til Christiansdal ved Odense m. m. og Albertine Christiane von Heinen), f. 11 Juni 1760 i Odense, dbt. 17 s. M. (Kjølstrup K.) † 27 Jan. 1840 paa Christiansdal, begr. 5 Feb. s. A. (Dalum K.) (Han g. 2^o 19 Okt. 1805 m. Frederikke Edle Benedicte Krabbe f. Brügge mann, f. 25 Marts 1777 † 24 Dec. 1846). (D.A.A. 1937, 14).

II.

Geheimekonferensraad Friderich Baron Wedel Jarlsbergs Børn med Charlotte Amalie von Bülow (se Nr. 216):

228. a. Baronesse *Charlotta Amalia*, f. 1749 i København, dbt. 27 Juli s. A. (G.) † 29 Nov. 1771 sst., begr. 7 Dec. s. A. (G. i Krypten under Koret). — 1769 Dame de l'union parfaite; g. 20 Sept. 1765 paa Harrestedgaard (CS Kirkebog) m. Generalløjtnant, Kammerherre, hvid Ridder Clemens August Baron Haxthausen (F.: Overlanddrost, Kammerherre Christian Friedrich Greve H. til Tienhausen m. m., og Margrethe Hede vig luel), f. 17 Dec. 1736 i Oldenburg, dbt. 19 s. M. † 31 Jan. 1793 i København, bisat sst. (G), Sarkofag i Gosmer K. (Han g. 2^o 24 Aug. 1774 m. Dorothea Sophie Schack-Rathlou, f. 25 Juli 1757 † 12 Jan. 1778, 3^o 22 Juni 1792 m. Christine Caroline Comtesse Holstein (Ledreborg), f. 28 Feb. 1772 † 11 Dec. 1852). (D.A.A. 1945, 50).
229. b. Baronesse *Christiana Ernestina* Friderica, f. 2 April 1751 i København, dbt. 6 s. M. (G) † 9 April 1810 paa Brahesborg, begr. 16 s. M. (Gamtofte K.) — 1766 Hofdame hos Dronning Caroline Mathilde; g. 24 Okt. 1770 paa Hirschholm (CS) m. Kammerherre, Amtmand, hvid Ridder Carl Adolph Greve Rantzau til Brahesborg og det grevelige Rantzauske Præcipuum (F.: Statholder Christian Greve R. og 2. Hustru Eleonore Hede vig von Plessen), f. 2 Sept. 1742 paa Brahesborg, dbt. s. D. (Gamtofte K.) † 13 April 1814 sst., begr. 21 s. M. (Gamtofte K.). (D.A.A. 1930, 55).
230. c. Baronesse *Wilhelmina Juliana* Sophia, f. 31 Maj 1752 i København, dbt. 4 Juni s. A. (TG) † 1789 sst., begr. 22 Feb. s. A. (G. under Alteret). — 1752 indskr.

- i Roskilde; g. 23 Juli 1774 m. russisk Minister i Eutin
 J o h a n Friherre von Mestmacher, f. 1743 † 2 Jan. 1806.
- X 231. d. Baron Friderich (*Fritz*) Christian til
 Raunstrup (1790—1805), f. 7 Feb. 1757 i København,
 dbt. 12 s. M. (TG) † 31 Aug. 1831 paa Luderupgaard,
 begr. 4 Sept. s. A. (Rislev K.) — Studerede i Göttingen
 og Leipzig, 1777 Auskultant i Rentekammeret, 1779
 tjenstgørende Kammerjunker hos Arveprinsen, 1781
 Kammerherre, tog s. A. Afsked paa Grund af en Duel,
 1802 Major ved søndresjællandske Landeværns Reg.,
 1808 Afsked; gav sig siden af med litterære Sysler, var
 dramatisk Forfatter og Teaterdirektør. — G. 1^o 29
 Juni 1784 m. Ulricka Eleonore Comtesse Brockdorff
 (F.: Geheimekonferensraad Christian Ulrick Greve B.
 til Kletkamp og Grünhaus, og 1. Hustru Georgine Anna
 Christiane Hahn), f. 15 Aug. 1765 i Lübeck † 11 Sept.
 1790 paa Raunstrup, begr. i Herlufmagle K. (D.A.A. 1936,
 31); 2^o 16 April 1823 m. Anna Gustava C o n s t a n t i a
 Hall, f. Friherreinde de Koskull (F.: Overtoldinspektør
 i Göteborg Gustaf Frederik Friherre de K. og Anna
 Charlotta Gjelstrup), f. 1788 † 28 Marts 1840 i Køben-
 havn, begr. 19 Okt. s. A. paa Holmens Kgd.; Ægteska-
 bet opløst 27 Sept. 1824 (hun g. 1^o 1805 m. Grosserer
 John Hall, Ægteskabet opløst). — 4 Børn: Sjette (el-
 levte) Slægtled II, Nr. 247—250.
232. e. Baronesse *Lovise Salome*, f. 8 Juni 1758 i Kø-
 benhavn, dbt. 11 s. M. (GT) † 15 Maj 1826 paa Skulle-
 rup. — Indskr. i Vemmetofte; g. 28 Sept. 1781 paa
 Raunstrup m. Generalløjtnant, Kammerherre Christian
 Vilhelm Baron Guldencrone (F.: Schoutbynacht Jens
 Baron G. og Sophie Regina Hiort), f. 14 Juni 1747 i
 København, dbt. 17 s. M. (B) † 9 Maj 1818 i Sorø,
 begr. 15 s. M. sst.; Ægteskabet opløst 24 Juli 1798
 (han g. 2^o 13 April 1804 m. Daniela Claudine Tornøe, f.
 Svane, f. 1751 † 23 April 1826, Ægteskabet opløst).
 (D.A.A. 1935, 63).

Sjette (tolvte) Slægtled.

I.

**Geheimekonferensraad, Gesandt Frederik
 Anton Greve Wedel Jarlsbergs Børn**
 (se Nr. 224):

af 1. Ægteskab med *Catharine von Storm*:

233. a. Greve *Christian Frederik*, f. 14 Juli 1773 † 21
 April 1787 i Colmar, begr. 24 s. M. sst., 1790 ført til
 Jarlsberg og bisat i Gravkapellet sst.

Greverne og Friherrerne af Jarlsberg.

234. b. Baron **Frederik Christian Otto**, f. 7 Aug. 1774 paa Jarlsberg † 16 s. M. sst., bisat i Gravkapellet sst.
235. c. Comtesse **Juliane (Julie) Marie**, f. 13 Sept. 1775 i Aalborg † 17 Dec. 1861. Ugift.
236. d. Baron **Johann Casper Herman**, f. 16 Maj 1778 i København, dbt. 3 Juni s. A. (CS) † 5 Juni s. A., bisat i Gravkapellet paa Jarlsberg.
237. e. Greve **Johan Caspar Herman** til Grevskabet Jarlsberg, f. 21 Sept. 1779 i Montpellier † 27 Aug. 1840 i Wiesbaden, bisat i Gravkapellet paa Jarlsberg. — Optraget i Udlandet, særlig i England, kom 1799 til Danmark, s. A. Student, 1801 cand. jur., s. A. Privatsekretær hos Grev E. H. Schimmelmänn, s. A. Premierløjtnant ved søndresjællandske Landeværns Reg., 1803 à la suite, 1802—06 Sekretær ved den extraord. Finanskommission, 1803 Assessor i Finanskassedirektionen, 1806—13 Amtmand i Ringerike, Hallingdal og Buskerud Amter, 1807 Medlem af Provideringskommissionen, Direktør for det Kongsbergske Fattigvæsen, Medlem af den norske Overkriminalret, s. A. Afsked fra Krigstjenesten, 1808 Medlem af Regeringskommissionen, lagde sig stor Fortjeneste bl. a. ved Oprettelsen af Universitetet i Christiania og ved Stiftelsen af Selskabet for Norges Vel, men arbejdede samtidigt for Norges Adskillelse fra Danmark og Sammenslutningen med Sverige; 1809 Kammerherre og R.*, 1812 K.*, 1813 Afsked af dansk Tjeneste iflg. Ansøgning, 1814 Medlem af den norske Rigsforsamling og af Stortinget, s. A. Statsraad og Chef for Finansdepartementet, 1815 S.N.2, 1818 Ordensskatmester, 1821 anklaget for en Rigsret, men frifundet, tog 1822 sin Afsked, 1824—30 Medlem af Stortinget, deraf 1826—30 Stortingspræsident, 1825 S. Seraph. og dekoreret med Medaillen for Borgerdaad, 1828 Prokansler for Christiania Universitet, 1836 Statholder i Norge, 1839 S. Seraph. i Diam. — Kong Carl Joh. lod paa egen Bekostning rejse et Monument for ham paa Ladegaardsøen ved Christiania, afsløret 1845. — G. 19 Maj 1807 i Aker m. **Karen Christiane Andrea Anker** (F.: Kammerherre, Statsminister Peder A. til Bogstad, Bærum, Moss og Hakedal Jernværker, og Anna Elisabeth Cold), f. 22 Nov. 1789 i Christiania, dbt. 2 Dec. s. A. † 19 Juni 1849 paa Bogstad, bisat i Gravkapellet paa Jarlsberg. — 1817 Hofmesterinde hos Dronning Hedevig Elisabeth Charlotte, 1818 hos Dronning Desideria, 1825 Overhofmesterinde, 1844—45 hos Dronning Josephine. (D.A.A. 1889, 17). — 6 Børn: Syvende (trettende) I, Nr. 251—256.
238. f. Baron **Ferdinand Carl Maria**, f. 1 Dec. 1781 i Napoli † 16 April 1857 i Christiania, bisat i Gravka-

Greverne og Friherrerne af Jarlsberg.

pellet paa Jarlsberg. — 1790 Kornet à la suite ved Garden til Hest, 1792 Sekondløjtnant, 1801 Premierløjtnant, 1804 Ritmester, deltog i Københavns Forsvar mod Englænderne 1807, 1809 Kammerjunker, 1814 Afsked, s. A. Major af det norske Kavalleri, Chef for den norske Hofstat og Adjutant hos Kronprins Carl Johan, 1818 Oberstløjtnant ved Akershus ridende Jægerkorps, s. A. Oberst, 1819—33 Kommandant paa Akershus, 1823 Generaladjutant og Chef for Kavalleribrigaden, 1828 Generalmajor, første Adjutant hos Kongen og første Hofmarskal, 1833 Generalløjtnant, 1836 Øverstbefalende over den norske Armé, 1839 General og Chef for Kongens Adjutant- og Ordonnansofficersstab, s. A. øverste Kammerherre, 1843 overord. Gesandt til Rusland, 1850 Afsked af Militæretaten og tildelt Medaillen for Borgerdaad i Guld. — 1840—51 Direktionsformand for Christiania Teater. — N.St.O., 1, S.Seraph., S.Sv.1, R.St. Stan.1.Brill. — G. 16 Nov. 1805 paa Christiansdal (Dalum K.) m. *Juliane Wilhelmina von Benzon* (Datter af Nr. 227), f. 15 Nov. 1783 i Stavanger † 24 Okt. 1853 i Christiania, bisat i Gravkapellet paa Jarlsberg (D.A.A. 1937, 17). — 1844 Statsfrue hos Enkedronning Desideria. — 5 Børn: Syvende (trettende) Slægtled II, Nr. 257—261.

239. g. Comtesse *Caroline Sophie Amalie Louise Karen Rigborg*, f. 24 Jan. 1784 paa Jarlsberg † 21 Juli 1853.

240. h. Baron *Wilhelm Frederik* til Elinggaard (1824 —†), f. 29 Marts 1786 i Haag † 14 Febr. 1855 paa Elinggaard i Onse Præstegæld, bisat 24 s. M. i Gravkapellet paa Jarlsberg. — 1803 Kornet à la suite ved Livreg. Rytteri, 1808 virkl. Kornet, 1809 Sekondløjtnant à la suite ved Akershus Dragon Reg., s. A. forsat à la suite til Akershus ridende Jægerkorps, 1813 kar. Premierløjtnant, 1815 Kabinetsskammerherre, 1818 surnum, Premierløjtnant i den norske Armé, 1820 Kaptajn, 1832 Major, 1839 første Hofstaldmester. — S.Sv.3. — G. 15 April 1812 paa Evje i Rygge Præstegæld m. *Anna Dorothea Eliesen* (F.: Stortingsmand, Postmester, Krigsassessor Peter E. til Evje, og Kirsten Kjøning), f. 28 Aug. 1794 paa Evje † 28 Marts 1878 paa sin Ejendom Skillebæk ved Christiania, begr. 6 April s. A. i Guldkronen. — 7 Børn: Syvende (trettende) Slægtled III, Nr. 262—268.

241. i. Baron *Christian Frederik* til Fornebo, f. 17 Juli 1788 paa Jarlsberg, dbt. 24 s. M. (Sem K.) † 22 Marts 1854 i København, bisat i Gravkapellet paa Jarlsberg. — 1807 Kornet à la suite ved Husar Reg., s. A. forsat til slesvigske Jægerkorps, 1809 Sekondløjtnant, 1811 à la suite, 1815 Premierløjtnants Anciennitet, 1816 Afsked, s. A. Kammerherre hos Dronning

Greverne og Friherrerne af Jarlsberg.

- Desideria. — G. 21 Sept. 1811 m. Stiftsdame i St. Johannes Kloster i Slesvig Hedevig Frederikke von Witzleben (F.: Legationsraad, Landsretsassessor Christoph Burchard Reiniger v. W. og Hedevig Dorothea von Rumohr), f. 16 Maj 1788 i Ekernfærde † 15 Dec. 1850, bisat i Gravkapellet paa Jarlsberg. — 5 Børn: Syvende (trettende) Slægted IV, Nr. 269—273.
242. j. Comtesse *Helene Margrethe*, f. 27 Juli 1791 i London † 14 Jan. 1857, bisat i Gravkapellet paa Jarlsberg. — 1809 inskr. i Vemmetofte. Ugift.
- af 2. Ægteskab med Nicoline Wilhelmine Comtesse Luckner:*
243. k. Baron *August Frederik*, f. 8 Juni 1804 i London † 23 April 1809 paa Jarlsberg, bisat i Gravkapellet sst.
244. l. Comtesse *Sophie Wilhelmine*, f. 18 Nov. 1805 † 2 April 1819. — Indskr. i Vemmetofte.
245. m. Comtesse *Frederikke (Fritza) Sophie Antoinette*, f. 10 Aug. 1807 paa Jarlsberg † 24 Maj 1892 i Kiel. — Indskr. i Vemmetofte; g. 7 Sept. 1830 m. Kammerherre *Magnus Theodor Greve Moltke* til Grünholz i Svansen samt til Zalense i Schlesien (F.: Premierløjtnant, Kammerjunker Adam Gotlob Detlef Greve M. til Nöer, Grønvold og Nütschau, og 2. Hustru Marie Christine Wibel von Wibelsheim), f. 9 Marts 1805 i Kiel † 29 Okt. 1860 i Wien. (D.A.A. 1921, 532).
246. n. Barn, f. og † 1810.

II.

Kammerherre Fritz Baron Wedel Jarlsbergs Børn (se Nr. 231):

af 1. Ægteskab m. Ulricka Eleonore Comtesse Brockdorff:

247. a. Udøbt Datter, f. og † 26 Aug. 1785.
248. b. Baron *Frederik (Fritz) Wilhelm* til Brunlav (1816—†), f. 22 Maj 1787 paa Raunstrup † 26 Juli 1863 i Laurvig, bisat i Gravkapellet paa Jarlsberg. — 1804 Student (Herlufsholm), 1808 cand. jur., 1809 Auskultant i Rentekammeret, 1811—14 Amtmand i Finmarken, 1813 over Bratsberg Amt, 1813—19 fung. Amtmand i Grevskabet Laurvig; 1814 valgt til den norske Rigsforsamling, men kom paa Grund af den lange Rejse for sent til at deltage i Møderne paa Eidsvold; 1838 Toldinspektør i Porsgrund, 1844—59 i Laurvigs Distrikt. — S.N.I. — G. 5 Maj 1812 i Christiania m. Ingeborg (*Bolly*) Margrethe von Haffner (F.: Oberstløjtnant Johan Friederich Wilhelm v. H. til Dal i Ul-

Greverne og Friherrerne af Jarlsberg.

- lensaker, og 1. Hustru Sara Vilhelmine Hagerup), f. 18 Nov. 1793 † 22 Juli 1845 i Christiania, bisat i Gravkappellet paa Jarlsberg. — 10 Børn: Syvende (trettede) Slægtled V, Nr. 274—283.
249. c. Baron *Christian* Georg Friedrich, f. 18 Juni 1788 † 18 Jan. 1824. — 1803 Sekondløjtnant ved søndensjællandske Landeværns Reg., 1807 ved Kronprins Frederiks Reg. (fra 1808 kaldet Kongens Reg.), 1810 Premierløjtnant, 1811 à la suite, 1813 ansat ved Auxiliarkorpset, udmærkede sig i Fægningen ved Siebenhausen, s. A. R.^o, 1814 Afsked iflg. Overkrigskommissionsdom, 1816 Afsked som Kaptajn. — Ugift.
250. d. Baron *Carl*, f. 17 Marts 1790 † 1791.

Syvende (trettede) Slægtled.

I.

Norges Statholder, Herman Greve Wedel Jarlsbergs Børn med Karen Anker (se Nr. 237):

251. a. Comtesse *Cathrine Elisabeth*, f. 7 April 1808 † 3 Aug. s. A.
252. b. Greve *Peder Anker* til Grevskabet Jarlsberg (1840—†), f. 8 Maj 1809 i Christiania † 23 Juni 1893 i Kristiania, begr. i Guldkronen. — 1831 Sekondløjtnant i den norske Marine, 1837 à la suite, 1838 Premierløjtnant, 1846 Afsked. — S.V.1. — G. 25 Okt. 1839 paa Storhammer m. *Hedevig* Betzy Annette Sigismunda Anker (F: Generalmajor, Kabinetskammerherre Erik Theodor Christian Bernhardus A og Betzy Sneedorff), f. 19 Marts 1819 paa Eidsvolds Værk † 12 Febr. 1879 paa Jarlsberg, begr. i Guldkronen. (D.A.A. 1889, 16). — 7 Børn: Ottende (fjortende) Slægtled I, Nr. 284—290.
253. c. Baron *Harald* til Bærum Jernværk, f. 10 Febr. 1811 † 4 Jan. 1897 i Kristiania, begr. i Guldkronen. — 1831 Sekondløjtnant i den norske Marine, 1837 à la suite, 1838 Premierløjtnant, 1846 Afsked, 1837 Bestyrer af Bærum Jernværk, 1840 af Slægtens samtlige Godser, 1853 Ejer af Bærum Jernværk, 1853 og 1865 Medlem af Kommissionen om Kongsbergs Sølvværk, 1862—66 Stortingsmand, 1882—87 Præsæs i Selskabet til Norges Vel; tildelt Guldmedaille for Belønning for norsk Landbrug. — N.St.O.21. — G. 2 Nov. 1839 m. *Elise* Frederikke Butenschön (F.: Oberst, Generaladjutant Peter Heinrich B. og 2. Hustru Andrea Blom), f. 12 April 1820 † 10 Jan. 1868, begr. i Guldkronen. — 3 Døtre: Ottende (fjortende) Slægtled II, Nr. 291—293.

Greverne og Friherrerne af Jarlsberg.

254. d. Comtesse *Cathrine Elisabeth*, f. 2 Dec. 1812 † 2 Marts 1821, bisat i Gravkapellet paa Jarlsberg.
255. e. Comtesse *Julie Caroline Helene*, f. 15 Dec. 1815 paa Bogstad † 1 Jan. 1840 i Christiania, bisat i Gravkapellet paa Jarlsberg; g. 18 Sept. 1837 paa Jarlsberg (Sem. K.) m. Højesteretsassessor, Dr. jur. h. c. Otto Joachim Løvenskiold til Fossum Jernværk (F: Norges Statholder, Kammerherre Severin L. og Hedvig Sophie Comtesse Knuth), f. 14 Maj 1811 paa Fossum, hjd., fremst. 24 Juni s. A. (Gjerpen K.) † 4 Aug. 1882 paa Lille Frogner, begr. 8 s. M. i Kristiania. (Han g. 2^o 16 Aug. 1845 m. Eleonore Friherreinde von und zu Mansbach, f. 15 Juli 1825 † 12 Okt. 1869). (D.A.A. 1949, 100).
256. f. Baron *Herman* til Bogstad i Aker, f. 23 Marts 1818 i Christiania † 3 Aug. 1888 paa Sjursøen ved Kristiania, begr. i Guldkronen. — 1860 Første Hofjægermester ved det norske Hof. — S.V.2¹, S.N.3. — G. 19 Dec. 1849 i Christiania m. Catharine (Ninni) Conradine Wilhelmine Heftye (F: Grosserer Nicolaus Thomassen H. og Wilhelmine Christiane Brede), f. 3 Okt. 1827 † 9 Juli 1897 paa Egger i Eidsvold, begr. i Guldkronen. — 3 Sønner: Ottende (fjortende) Slægtled III, Nr. 294—296.

II.

General Ferdinand Baron Wedel Jarlsbergs Børn med Juliane von Benzon (se Nr. 238):

257. a. Baron *Frederik (Fritz) Anton Ferdinand Hartvig*, f. 5 Maj 1807 † 1 Sept. 1870 i Christiania, begr. i Guldkronen. — 1825 norsk surnum. Sekondløjtnant i Kavalleriet, 1828 Student, cand. phil., 1829 Missionsattaché, Ordonnansofficer hos Kongen, 1832 Kammerherre hos Dronningen, 1834 surnum. Premierløjtnant, 1839 Adjutant hos Kongen, Legationssekretær i Berlin, 1842 i St. Petersborg, 1848 chargé d'affaires i Wien, 1850 i St. Petersborg, 1851 surnum. Sekondritmester i Kavalleribrigaden, 1853 chargé d'affaires i Bruxelles, Hofstaldmester, 1854 K*, 1859 svensk-norsk Minister ved det russiske Hof. — N.St.O.1, P.L.2, Pr. J., R.St.A.2, S.Sv.3, N.O.N.1. — G. 4 Sept. 1845 i Helsingfors m. *Mathilde Hedvig Sara Comtesse Armfeldt* (F: Generalløjtnant Gustaf Magnus Greve A. og Lovisa Cuthbert-Brooke), f. 17 April 1822 † 22 Juni 1862 i Laubach ved Coblenz, begr. sst. — 2 Børn: Ottende (Fjortende Slægtled IV, Nr. 297—298).
258. b. Baron *Ferdinand Carl Julius Wilhelm*, f. 17 Okt. 1809 † 5 Dec. 1823 i Frederiksværn, bis. i Gravkapellet paa Jarlsberg. — Norsk Søkadet.

Greverne og Friherrerne af Jarlsberg.

259. c. *Hermann Theodor Waldemar Emil*, f. 2 Jan. 1812 i København, hjd., i Kirke 7 Febr. s. A. (G) † 26 Febr. 1867, begr. i Guldkronen. — 1831 Sekondløjtnant i den norske Marine, 1822 et Aars Orlov for at gaa i fransk Tjeneste, 1839 Ordonansofficer hos Kongen, 1840 Premierløjtnant, 1854 Kaptajnløjtnant, 1858 Kaptajn, 1866 Kommandør. — S.Sv.3, R.St.Stan.3. — G. 16 Juli 1843 m. sin Kusine *Frederikke Isidora Mathilde Constance Emilie von Benzon* (F: Kammerherre *Christian Frederik Otto v. B.* og *Nielsine Jermin*), f. 27 Aug. 1821 paa Christiansdal † 10 April 1916 i København, begr. i Guldkronen. (D.A.A.1937, 20). — 3 Børn: Ottende (Fjortende) Slægtled V, Nr. 299—301.
260. d. Baron *Julius Wilhelm*, f. 17 Okt. 1815 † 7 Nov. s. A.
261. e. *Baronesse Juliane Cathrine Wilhelmine*, f. 7 Dec. 1818 i Christiania † 25 Marts 1872 sst., begr. i Guldkronen. — 1839 Hofdame hos Dronning *Desideria*. 1844 Hoffrøken hos Dronning *Josephine*, 1857 Hofmesterinde og 1859 Overhofmesterinde hos Dronning *Louise af Sverige-Norge*; g. 16 Nov. 1851 i Christiania m. Øverste Kammerjunker, Kommandørkaptajn *Fritz Baron Wedel Jarlsberg* (se Nr. 278).

III.

Første Hofstaldmester, Kabinettkammerherre Wilhelm Baron Wedel Jarlsbergs Børn med Anna Eliesen (se Nr. 240):

262. a. Baron *Anton Frøderik*, f. 10 Juli 1813 (Tvil-ling) † 17 Okt. 1858 paa Gaarden Strand i Onse Præstegæld, begr. i Guldkronen. — 1833 Student, 1839 cand. jur., Sagfører i Smaalenene. — G. 29 Dec. 1853 m. *Susanne Sophie Catharina Siewers* (F: Overretsprokurator *Carl S.* og *Ellen Marie Andersdatter Høyem*), f. 1 Febr. 1826 † 15 Maj 1921 i Kristinaia, begr. i Guldkronen. — 3 Børn: Ottende (Fjortende) Slægtled VI, 302—304.
263. b. Baron *Christian August*, f. 10 Juli 1813 (Tvil-ling) † 5 Febr. 1870 i Trondhjem, begr. sst. — 1832 Student, 1837 cand. jur., 1849 Brigadeauditor ved trondhjemske Infanteribrigade og Garnisonsauditor i Trondhjem. — Ugift.
264. c. *Baronesse Catharina Kirsten*, f. 22 Juli 1815 paa Sande, dbt. 21 Okt. s. A. (Borre K.) † 9 Nov. 1894; g. 18 Sept. 1837 paa Jarlsberg (Sem K.) m. Øverste Kammerjunker, Gesandt *Adam Christopher Løvenskiold til Næss* (F: Norges Statholder, Kammerherre *Severin L.* og *Hedvig Sophie Comtesse Knuth*), f. 19 Juni 1804 paa Lilliendal (Øster Egesborg K.) † 13 April

Greverne og Friherrerne af Jarlsberg.

- 1886 paa Næss, begr. 20 s. M. (Gjerpen K.). (D.A.A. 1949, 99).
265. d. Baronesse *Petrea*, f. 30 Juni 1821 † 30 Juni 1839 ved en Drukneulykke, bisat i Gravkapellet paa Jarlsberg. — Ugift.
266. e. Baron *Julius Carl Helenus*, f. 21 Nov. 1822 † 2 Juni 1897 i Frederiksstad, begr. sst. — 1844 Sekondløjtnant i den norske Marine, 1854 Afsked. — H. G.3. — Ugift.
267. f. Baronesse *Wilhelmine Annette*, f. 21 Sept. 1826 paa Elingaard, dbt. 9 Juni 1827 (Onsø K.) † 11 Marts 1866 i Christiania; g. 10 Juni 1859 m. Sorenskriver og Byfoged i Hamar *Carl Christopher Nicolai Voss* (F: Bygmester Johan Joachim V. og Johanne Laurentze Møller), f. 2 Dec. 1825 i Christiania † 16 Febr. 1890 i Hamar. (Han g. 2^o 5 Maj 1868 m. Frederikke Dorothea Malchin, f. 1846 † 1874; 3^o 20 Sept. 1878 m. Dorothea Margrethe Falck, f. 1852 † 1896).
268. g. Baron *Ferdinand John*, f. 11 Nov. 1828 paa Elingaard, dbt. 30 Aug. 1829 (Onse K.) † 29 Maj 1904 i Kristiania, begr. i Guldkronen. — 1849 surnum. Sekondløjtnant i 1. Akershus Brigade, 1851 virkl. Sekondløjtnant, 1853 ved Artilleribrigaden, 1856 Afsked, 1864 gik frivillig i den dansk-tyske Krig, udmærkede sig i Kampen paa Als 29 Juni, hvor han blev saaret og taget til fange, s. A. R*, 1878 E.M.2. — Ugift.

IV.

Kammerherre Christian Baron Wedel Jarlsbergs Børn med Hedevig von Witzleben (se Nr. 241):

269. a. Baron *Christian Burchard Emil*, f. 17 Juli 1812 † 21 Maj 1894 i Kristinia, begr. i Guldkronen. — 1832 Student, 1837 cand. jur., 1849 Fuldmægtig i det norske Finans- og Tolddepartement, 1860 Bureauchef, 1882 Afsked. — G. 6 Nov. 1844 m. Alhed (*Alette*) Beate Wetlesen (F: Generalmajor Hans Jørgen W. og Beate Hedevig Hesselberg, f. 14 Nov. 1818 i Bergen † 3 Dec. 1875 i Christiania, begr. i Guldkronen. — 4 Døtre: Ottende (fjortende) Slægtled VII, Nr. 305—308.
270. b. Baron *Leopold*, f. 1 Juni 1819 † 10 Juli 1834, bisat i Gravkapellet paa Jarlsberg.
271. c. Baronesse *Adelaide Johanne Thekla Isidore*, f. 26 Dec. 1821 † 31 Juli 1877 paa Lille Frøen; g. 1^o 14 Jan. 1844 paa Bogstad m. Premierløjtnant i den norske Kavalleribrigade *Jacob Bølling* (F: Bager, Stadshauptmand Jacob Christian B. og Karen Prus), f. 20 Dec. 1814 i Christiania † 21 Sept. 1853 sst., begr. paa Kristkirkegaarden der; 2^o 2 Marts 1858 m.

Greverne og Friherrerne af Jarlsberg.

- Overretssagfører i Christiania Baldur Fridtjof Nansen (F: Birkedommer, senere Sorenskriver i Guldalen Hans Leierdahl Nansen og 2. Hustru Vendelia Christiane Louise Møller), f. 30 Dec. 1817 i Egersund † 2 April 1885 i Kristiania, begr. sst. (han g. 1^o 1854 m. Antoinette Vilhelmine Vedastine Aimée Moltke Sørensen † 21 Dec. 1854).
272. d. Baron *Theodor* Frederik til Fornebo, f. 12 Juni 1826 † 23 Sept. 1870 paa Fornebo, begr. i Guld-kronen. — 1845 Student. — G. 16 Aug. 1854 i Embæk m. Elisabeth Charlotte Constance Steenbuck (F: Sognepræst Hans Leganger S. og Karen Jensine Henny), f. 16 Okt. 1835 i N. Aurdal † 3 Juni 1878 paa Bærum, begr. i Guld-kronen. — 8 Børn: Ottende (Fjor-tende) Slægtled VIII, Nr. 309—316.
273. e. Baron *Waldemar* Wilhelm Emil, f. 10 Jan. 1830 † 10 Juli 1831.

V.

**Toldinspektør Fritz Baron Wedel Jarlsbergs
Børn med Ingeborg (Bolly) von Haffner**
(se Nr. 248):

274. a. Baron *Fin* Frederik, f. 7 Febr. 1813 paa Alten-gaard i Finmarken, dbt. 15 Aug. s. A. (Alten K.) † 12 Maj 1814 sst.
275. b. Baronesse *Hildur*, f. 23 April 1814 paa Altengaard, hjd. 30 Maj s. A. † 25 Nov. 1901 i Salzditfurth; g. 1 Juli 1844 paa Gödens (viet i Huset) m. Landdrost i Hannover Carl Detlev Friherre von Marschalck til Aschborn og Bockel (F: hannoveransk Kaptajn Karl Friedrich Friherre v. M. og 2. Hustru Amalie Schulte von der Lühe), f. 9 Febr. 1802 † 11 Juni 1864 : Hanno-ver, begr. paa Gyhum Kgd. ved Bockel.
276. c. Baron *Fin* Frederik Wilhelm til Ulleberg-gaard (1850—†), f. 13 Juni 1815 paa Mela (Gjerpen K.) † 15 Maj 1901 i København, begr. i Guld-kronen. — 1827 Kadet, 1835 Sekondløjtnant i den norske Marine, 1848 Premierløjtnant, s. A. i frivillig dansk Krigstjeneste, 1849 deltog i Affæren ved Ekernförde om Bord i »Chri-stian VIII« og modtog af den danske Konge en Æres-sabel, s. A. R*, 1856 D.M., 1857 Kaptajnløjtnant og Værtschef i Frederiksværn, 1863 Kaptajn, 1874 Kom-mandørkaptajn, 1878 E.M.1, 1882 Hofmarskal, 1883 K1, 1886 øverste Kammerjunker. — N.St.O.3, S.V.21, S.Sv. 1, Gr.Fr.3, S.E.H.2, T.M.3, Tun.N.J.2, F.Æ.L.4, O.II. Jmt. — Ugift.
277. d. Baron *Hermann* Thorvald, f. 16 April 1817 † 5 Nov. 1867, begr. i Guld-kronen. — 1837 Student, 1845 cand. jur., 1866 Fuldmægtig i Finans- og Tolddeparte-mentet. — Ugift.

Greverne og Friherrerne af Jarlsberg.

278. e. Baron *Frederik (Fritz) Joachim*, f. 9 Jan. 1819 † 27 Marts 1880 i Stockholm, begr. i Guldkronen. — 1839 Surnum. og 1840 virkl. Sekondløjtnant i den norske Marine, 1849—51 i fransk Tjeneste, 1853 Premierløjtnant, 1857 tjenestegørende Kabinetskammerherre, 1859 Kaptajnløjtnant, s. A. Kabinetskammerherre og Hofmarskal hos Kong Carl XV, 1867 Hofmarskal, 1869 Kaptajn, 1874 Kommandørkaptajn, 1873 øverste Kammerjunker, 1875 K². — N.St.O.3, S.N.2¹, S.Sv.3, P.P.3, R.St.Stan.2. — G. 16 Nov. 1851 i Christiania m. *Juliane Baronesse Wedel Jarlsberg*, se Nr. 261. — 2 Børn: Ottende (fjortende) Slægtled IX, Nr. 317—318.
279. f. Baronesse *Louise Sara Ulricke*, f. 31 Maj 1820 † 4 Feb. 1838, bisat i Gravkapellet paa Jarlsberg. — Ugift.
280. g. Baron *Oscar Severin*, f. 20 Juni 1822 paa Brunlav ved Larvik † 17 Aug. 1909 i Melbourne. — 1842 Student, cand. phil., udvandrede til Australien, bosat i Ballarat, Victoria. — G. 5 Marts 1864 i Ballarat m. *Mary Manning* (F.: Stephen M. og Mary . . .), f. 25 Dec. i Tipperary, England † 7 Dec. 1895 i Ballarat, begr. sst. — 3 Døtre: Ottende (fjortende) Slægtled X, Nr. 319—321.
281. h. Baron *Ferdinand Julius*, f. 23 Okt. 1823 paa Brunlav † 11 Aug. 1907 i Kristiania, begr. i Guldkronen. — 1834 Elev paa Søkadetinstutttet i Frederiksværn, 1842 Sekondløjtnant i den norske Marine, deltog som frivillig Sekondløjtnant med Hæder i Krigen i Danmark 1848—49, 1848 R*, deltog i Træfningen ved Ekernførde ombord i »Geisir«, derefter en Tid i Østrigsk Tjeneste, 1854 Premierløjtnant, 1861 Kammerherre og Hofintendant, 1862 F.M.1. for et Kontrolkompas, 1863 Kaptajnløjtnant, 1878 EM.1, 1884 Kaptajn, s. A. Kommandørkaptajn, 1892 Kommandør, 1894 K², 1896 Afsked, s. A. tilforordnet Højesteret i Militærsager af Marinen, Navigationsexaminator i Kristiania, 1898 D.M. — N.St. O.3¹, S.N.3, Sp.S.M.F.1, Tun.N.J.2, F.Æ.L.5, I.M. & L.5. — G. 6 Sept. 1855 i Christiania m. *Clementine Comtesse Wedel*, se Linjen Evenburg Nr. 378. — 3 Børn: Ottende (fjortende) Slægtled XI, Nr. 322—324.
282. i. Baron *Wolfgang Christian*, f. 26 Nov. 1828 paa Brunlav, dbt. 26 Sept. 1829, † 15 Maj 1907 i Aalborg, begr. sst. — Kom 1846 til København og studerede paa Polyteknisk Lærestalt, 1848 Sekondløjtnant i Infanteriets Krigsreserve, 1850 (fra 1849) ved 1. Jægerkorps, 1849 dansk Indfødsret, deltog i Kampene ved Ullerup, Nybøl og Fredericia, 1860 ved den vestindiske Hæerstyrke, 1864 (fra 1860) Premierløjtnant ved 11. Batl., 1867 Kaptajn ved 9. Batl., 1874 R*, 1878 EM.1,2, 1880 Oberstløjtnant og Chef for 30. Batl., 1888 D.M., 1889 i Forstærkningen og Chef for 40. Batl., 1893 Af-

Greverne og Friherrerne af Jarlsberg.

- sked som kar. Oberst. — G. 1^o 12 Juni 1855 m. Isabelle Sophie A m a l i a Crone (F.: Købmand i Odehse David Eberhard C. og Fredericke Caspare de Briand de Crève-cour), f. 12 Okt. 1821 i Odense, hjd. 14 s. M., i Kirke 2 Dec. s. A. (St.K.) † 14 Dec. 1856 i København, begr. 19 s. M. (G); 2^o 12 Feb. 1866 (Sorø K.) m. T h o m i n e Anny Elisabeth Sarauw (F.: Justitsraad, Politimester i Frederikssted Carl Fridrich Wilhelm S. og 1. Hustru Anny Elisabeth (Betzy) Brown), f. 6 Juli 1837 paa St. Croix, dbt. 10 Dec. sst. † 24 Sept. 1889 i Aalborg, begr. sst. — 1 Datter: Ottende Slægtled XII, Nr. 325.
283. j. Baron *Friithjof Frode*, f. 14 April 1831 † 21 Maj 1846 paa Brunlav, bisat i Gravkapellet paa Jarlsberg.

Ottende (fjortende) Slægtled.

I.

Peder Greve Wedel Jarlsbergs Børn med Hedevig Anker (se Nr. 252):

284. a. Lensgreve *Johan Casper Herman* til Stamhuset (tidligere Grevskabet) Jarlsberg, f. 8 Feb. 1841 paa Jarlsberg, † 10 November 1922 sst., begr. i Guldkronen. — 1868 Kammerherre, 1897 K², 1904 øverste Kammerjunker. — N.E.3, Pr.J.2, S.V.2¹, O.II.Jmt., L.E.Kr.4. — G. 25 Sept. 1867 m. Helene Louise C e l i n e von Radetzka-Miculicz (F.: Statsraad, Generalkonsul, Kammerherre Carl v. R.-M. og Helene von Boetticher), f. 23 Feb. 1847 i Riga, † 17 Feb. 1931 i Oslo, begr. i Guldkronen. — 3 Børn: Niende (femtende) Slægtled I, Nr. 326—328.
285. b. Comtesse *Betzy*, f. 15 Jan. 1843 paa Jarlsberg † 20 Dec. 1935 i Oslo, begr. i Guldkronen. — Ugift.
286. c. Baron *Harald*, f. 7 April 1845 † 18 Nov. s. A., begr. i Guldkronen.
287. d. Comtesse *Karen Juliane Anna Hedevig*, f. 4 Aug. 1847 paa Jarlsberg, † 12 Juni 1927 i Esbjerg, begr. i Oslo; g. 25 Okt. 1870 paa Jarlsberg (Sem K.) m. Professor, dr. phil. *Yngvar Nielsen* (F.: Telegrafdirektør Carsten Tank N. og Alvide Olsen), f. 29 Juli 1843 i Arendal, † 2 Marts 1916 i Kristiania, begr. sst.
288. e. Comtesse *Caroline Marve Edevina*, f. 12 Juni 1852 paa Jarlsberg, † 24 Feb. 1927, begr. i Oslo; g. 25 Okt. 1881 paa Jarlsberg (Sem. K.) m. sit Næstsøskendebarn Landskabsmaler *Johan Caspar Herman Wedel Anker* (F.: Christian A. til Rotnæs i Nitedalen, og Birgitte Dorothea Fürst), f. 9 Dec. 1845 i Nitedalen.

Greverne og Friherrerne af Jarlsberg.

- † 13 Maj 1895 i Nordfjord, begr. i Kristiania. (D.A.A. 1889, 20).
289. f. Comtesse *Ida Charlotte Clementine*, f. 12 Sept. 1855, † 29 Jan. 1929 i Oslo, begr. i Guldkronen. — 1878—86 Hoffrøken hos Dronning Sophie af Sverige og Norge. — O.II. Jmt. — Ugift.
290. g. Baron *Gustav Erik*, f. 11 April 1857, † 6 Juli 1913 i Minneapolis, U. S. A. — 1897 udvandret til Chicago. — G. 22 Nov. 1906 i Minneapolis m. *Sofie Vilhelmine Freckmann*, f. 15 Juni 1850, † 22 Jan. 1920 i Minnetonka, Minnesota, U. S. A. — Ingen Børn.

II.

Storingsmand Harald Baron Wedel Jarlsbergs Døtre med Elise Butenschøn (se Nr. 253):

291. a. Baronesse *Caroline*, f. 29 Sept. 1840, † 28 Juni 1905 i Upsala, begr. Bærum. — Ugift.
292. b. Baronesse *Elise*, f. 16 Feb. 1844 paa Bærum, † 15 Jan. 1923 paa Vækkerø, begr. Ullern K. — 1885 Hof-Sophie af Sverige og Norge; O.II. Jmt.; g. 20 Sept. 1865 i Vestre Bærum m. sin Fætter Statsminister *Carl Otto Løvenskiold* til Vækkerø og Bærum Værk (Søn af Nr. 255), f. 23 Dec. 1839 i Christiania † 1 Okt. 1916 paa Vækkerø, begr. 5 s. M. (Ullern K.) (D.A.A. 1949, 104).
293. c. Baronesse *Harriet*, f. 9 Nov. 1846, † 30 Juli 1926 i Oslo, begr. Guldkronen. — Ugift.

III.

Første Hofjægermester Herman Baron Wedel Jarlsbergs Sønner med Ninni Heftye (se Nr. 256):

294. a. Baron *Johan Casper Herman Nicolaus* til Bogstad og Fiugstad i Borre (1888—†), f. 16 Jan. 1851 paa Vækkerø, † 7 Okt. 1914 i Kristiania, begr. i Guldkronen. — 1875 surnum. Sekondløjtnant i trondhjemske Inf. Brigade, 1876 forsat til 2. Akerhus Inf. Brigade, 1880 fratraadt, 1881 virkl. Sekondløjtnant sst., 1882 Tilladelse til at udtræde i to Aar, 1883 Premierløjtnant, 1887 Afsked. — N.St.O.3¹. — G. 5 April 1877 i Kristiania m. *Mathilde (Mimi) Meyer* (F.: Rtmester, Godsejer Thorvald M. og Annichen Mathea (Thea) Tofte), f. 7 Juli 1852 paa Heia, † 12 April 1932 i Oslo,

Greverne og Friherrerne af Jarlsberg.

- begr. i Guld kronen. — 2 Døtre: Niende (femtende) Slægtled II, Nr. 329—330.
295. b. Baron *Wilhelm Christian*, f. 20 Feb. 1852 paa Vækkerø, † 6 Sept. 1909 i Einsiedeln, begr. paa Campo Santo Zeutonico i Rom. — 1875 surnum. Sekondløjtnant i 1. Akershus Inf. Brigade, 1876 forsat til 2. do., 1878 ved norske Jægerkorps, 1879 Kammerjunker, 1881 Afsked, 1882 Geheimekammerherre hos Pave Leo XIII, 1904 K¹. — P.Gr.2. — G. 30 Dec. 1879 i Huset paa Hvidkilde (Egense K.) m. overord. Stiftsdame i Vallø E d l e Frederikke Baronesse Rosenørn-Lehn (F.: Kammerherre Erik Christian Hartvig Baron R.-L. til Baroniet Lehn og Poixene Adelheid Louise Elise Rigsfriherreinde von Pechlin von Löwenbach), f. 6 Juli 1860 paa Dragsholm, dbt. 9 Sept. s. A. (Egense K.), † 2 Juli 1921 i Rom, begr. der (Campo Santo Zeutonico). — 1 Datter: Niende (femtende) Slægtled III, Nr. 331.
296. c. Baron *Carl Gustav* til Atlungstad i Stange (1877 1914), f. 20 Feb. 1854 paa Vækkerø † 11 Jan. 1924 i Kristiania, begr. i Guld kronen. — 1873 Cand. phil.; Ordfører i Stange, Formand i Stange Almennyttige, Direktør i Stange Sparebank, Medlem af Styret for Hedemarkens Landhusholdningsselskab, Formand i Norsk Myrselskab, Stifter af Norsk Skoginnkøpslag, Direktør for Selskabet for Norges Vel. — N.St.O.3¹. — G. 5 Dec. 1878 i Kristiania m. A m a l i e Thomine Michelet (F.: Oberst Georg Ove von Ramel M. og Anna Beata Stang), f. 21 Dec. 1859, † 5 Juni 1933 i Oslo, begr. Guld kronen. — 6 Børn: Niende (femtende) Slægtled IV, Nr. 332—337.

IV.

Gesandt, Kammerherre Fritz Baron Wedel Jarlsbergs Børn med Mathilde Comtesse Armfeldt (se Nr. 257):

297. a. Comtesse *Louise Gustava Juliane Mathilde Fritze*, f. 29 Dec. 1846 i Christiania, dbt. 8 Juli 1847 sst. (G) † 19 Aug. 1899 paa Toftholm, begr. Mørkøv Kgd. — G. 8 Marts 1871 i Christiania m. sit Næstsøskendebarn Hofjægermester *Carl Hartvig Hoppe* til Toftholm (F.: Stiftamtmand, Kammerherre Thor-kild Abraham H. og 1. Hustru Juliane Vilhelmine Nielsine Christence Benzon), f. 21 April 1846 i Reykjavik † 26 Marts 1933 paa Toftholm, begr. Mørkøv Kgd. (D.A.A. 1941, 43).
298. b. Baron *Ferdinand Gustav Herman Fritz*, f. 14 Sept. 1849 † 16 Jan. 1850.

Greverne og Friherrerne af Jarlsberg.

V.

**Kommandør Herman Baron Wedel Jarlsbergs
Børn med Frederikke von Benzon (se Nr. 259):**

299. a. Baronesse Nielsine (*Nelly*) Frederikke Othilie, f. 7 April 1844 i Christiania, dbt. 11 Juni s. A., † 7 Okt. 1920 i København, begr. i Odense; g. 29 Juni 1866 i Huset paa Christiansdal (Dalum K.) m. Jægermester, cand. jur. Henrik Charles Steenbach til Aalykkegaard og Tarupgaard (F.: Kaptajnløjtnant i Marinen Hendrik S. og Elisabeth Vilhelmine Albertine Knap), f. 30 Okt. 1839 i København, dbt. 4 Dec. s. A. (B), † 18 Feb. 1898 paa Aalykkegaard, begr. i Odense.
300. b. Baronesse Juliane (*Julie*) Mathilde Caroline, f. 17 April 1847 i Christiania, dbt. 8 Juli s. A. sst. (G) † 11 April 1895 i København, begr. Garn. Kgd.; g. 29 Juni 1866 i Huset paa Christiansdal (Dalum K.) m. Generalmajor, Kammerherre Johan Frederik (Fritz) Hegermann-Lindencrone (F.: Generalløjtnant Cai Ditlev H.-L. og Elise Andrea Frederikke Caroline Du Puy), f. 17 Dec. 1840 paa Jægersborg, dbt. Gentofte K., † 28 Juli 1938 i København begr. Garn. Kgd. (D.A.A. 1941, 32).
301. c. Baron *Ferdinand* Carl Christian, f. 13 Aug. 1849, † 27 Feb. 1851, begr. i Guldkronen.

VI.

**Anton Baron Wedel Jarlsbergs Børn med
Susanne Siewers (se Nr. 262):**

302. a. Baron *Wilhelm* Frederik til Alme, f. 2 Dec. 1854 paa Elingaard, dbt. 9 April 1855 (Onsø K.), † 17 Aug. 1903 i Rio de Janeiro. — 1873 Student, Forstkandidat, 1874 Sekondløjtnant u. f. L., 1881 Premierløjtnant i det norske Landeværn, 1894 udvandret til Brasilien. — Ugift.
303. b. Baronesse *Petrea* Caroline, f. 10 Juni 1856 paa Elingaard † 2 April 1934 i Oslo; g. 12 April 1890 i Christiania m. norsk Generalkonsul i Genua, cand. jur. Axel Conradi (F.: Professor, Læge Andreas Christian C. og Gormine Sophie Germ), f. 4 Aug. 1845 i Christiania † 26 April 1910 sst.
304. c. Baronesse *Anna*, f. 14 Marts 1858 paa Elingaard, † 28 Juni 1906 paa Sanatoriet St. Blasien i Baden, begr. i Guldkronen. — Ugift.

VII.

**Bureauchef Emil Baron Wedel Jarlsbergs
Døtre med Alette Wetlesen (se Nr. 269):**

305. a. Baronesse *Hedevig*, f. 14 Okt. 1847 i Christiania
† 21 Okt. 1894 i København, begr. i Guldkronen. — Ugift.
306. b. Baronesse *Emma*, f. 29 Sept. 1849, † 26 Marts 1850.
307. c. Baronesse *Anna*, f. 1 Juni 1851, † 4 Marts 1852.
308. d. Baronesse *Alette*, f. 6 Jan. 1853 i Christiania, † 1
Maj 1930 i Stockholm, begr. i Guldkronen. — Hoffrøken
hos Kronprinsesse Victoria af Sverige; O.H.Jmt. —
Ugift.

VIII.

**Baron Theodor Wedel Jarlsbergs Børn med
Constance Støenbuck (se Nr. 272):**

309. a. Baronesse *Thora*, f. 24 Juli 1855, † 8 Dec. 1862.
310. b. Baron *Hans Christian Frederik* til Fornebo,
f. 4 Marts 1857, † 21 Marts 1930 i Oslo, begr. i Guld-
kronen. — Solgte Fornebo, 1891 udvandret til Nord-
amerika, kom tilbage og bosatte sig i Kristiania. —
Ugift.
311. c. Baronesse *Kirsten*, f. 12 April 1859 † 16 Feb. 1863.
312. d. Baron *Harald*, f. 12 Marts 1862, antages død i Ar-
gentina, hvortil han udvandrede 1886.
313. e. Baronesse *Thora Alette*, f. 23 Nov. 1863, † 10
Marts 1930 i Oslo, begr. i Guldkronen. — 1892—1904
Diakonisse i Pea Radja paa Sumatra, 1911—15 Missio-
nær blandt Kurderne. — Ugift.
314. f. Baron *Herman*, f. 16 Jan. 1863 † 19 Febr. 1942 i
Nizza, begr. sst. — 1884 Student, 1893 cand. phil. —
Ugift.
315. g. Baron *Theodor Frederik*, f. 23 Juli 1866, † 9
Marts 1868.
316. h. Baronesse *Marie*, f. 27 Sept. 1867 paa Fornebo, † 6
Feb. 1902 i Stockholm. — 1892—95 Hoffrøken hos Kron-
prinsesse Victoria af Sverige; g. 26 Aug. 1895 i Chri-
stiania (Trefoldigheds K.) m. Regeringsraad, jur. kand.
Erik Johan Casimir Planting-Gyllenbåga (F.: Kap-
tajn *Claes Gustaf August P.-G.* til Remmingstorp, og
Louise Vilhelmine Freundt), f. 19 Marts 1869 paa Rem-
mingstorp, † 5 Aug. 1946 i Stockholm. (Han g. 2^o 1925
m. Grevinde *Sofie Louise Adèle von der Groeben*, f.
Grevinde *Wachtmeister*, † 1937).

IX.

**Øverste Kammerjunker, Kommandørkaptajn
Fritz Baron Wedel Jarlsbergs Børn med
Juliane Baronesse Wedel Jarlsberg
(se Nr. 278):**

317. a. Baronesse *Juliane* Frederikke Helene Louise, f. 5 Juni 1853 i Christiania, † 12 Juli 1898 paa Pallisbjerg, begr. Staby Kgd; g. 19 Maj 1874 i Christiania m. sit Næstsøskendebarn Hofjægermester, Kreditforeningsdirektør, cand. jur. Christian Benzon Hoppe til Pallisbjerg (F.: Stiftammand, Kammerherre Thorkild Abraham H. og i. Hustru Vilhelmine Nielsine Christence Benzon), f. 29 Feb. 1844 i Reykjavik † 19 Maj 1914 i Ringkøbing, begr. Staby Kgd. (D.A.A. 1941, 43).
318. b. Baron Frederik (*Fritz*) Hartvig Herman til Palsgaard (1898—1908) og Skougum (som han i 1929 skænkede til det norske Kronprinspar), f. 7 Juli 1855 i Christiania, † 27 Juli 1942 i Lissabon, begr. i Guld-kronen. — 1873 Student, 1879 cand. jur.. s. A. ansat ved den svensk-norske Legation i Paris, 1881 ved det særlige Gesandtskab i Karlsruhe, 1882 2. Sekretær i Udenrigsdepartementet i Stockholm, 1885—86 Legationssekretær i Wien, 1886 Legationssekretær i London, 1891—97 befuldmægtiget Minister ved det spanske Hof og varetog ogsaa de danske Interesser i Spanien, 1893 S. K. (Symbolum: »Recte faciendo neminem timeas«), 1897 Afsked, 1902 overord. Gesandt og befuldm. Minister ved de spanske og portugisiske Hoffer; 1905 ansøgte og erholdt Afsked strax efter Unionens Opløsning, tog fremragende Del i Arbejdet for Norges Sag i Udlandet, særlig i Underhandlingerne om Kongevalget, udnævntes til den provisoriske Regerings midlertidige overord. Gesandt og befuldmægtiget Minister ved det danske Hof og overbragte som saadan Meddelelsen om Kongevalget og indførte Stortingets Deputation ved Modtagelsen paa Amalienborg, ledsagede med sin Hustru det nyvalgte Kongepar til Norge og udnævntes derefter til overord. Gesandt og befuldm. Minister ved det danske Hof, 1906 ved den franske Republik og de spanske og portugisiske Hoffer; overord. Ambassadør ved Kongen af Spaniens Formæling, deltog i Kroningen i Trondhjem. Han opnaaede i 1920 Magternes Anerkendelse af Norges Suverænitæt over Svalbard (Spitsbergen). 1921 Afsked som Gesandt i Spanien og Portugal, 1930 som Gesandt i Frankrig; udgav s. A. sine Memoirer »Rejsen gennem Livet«; hans Bog »1905 og Kongevalget« publiceredes 1946. — N.St.O.1 m. Kæde, N.Kr.M., N.H.VII. J.M., B.Z.L.31, F.Æ.L.1, P.Chr.1, P.V.V.1, P.T. & S.3,

Greverne og Friherrerne af Jarlsberg.

Pr.J.1, S.N.2¹, Sp.C.III.1, Sp.I.K.1, Ø.J.Kr.3. — G. 1^o
1 Feb. 1883 i Aachen m. Alice Thekla Louise von
Wagner (F.: Geheimeraad Emil v. W. og Louise Heu-
ser), f. 11 Maj 1861 i Aachen † 9 Juli 1913 i Paris,
begr. i Guldkronen; Sp.M.L., N.Kr.M., Fr.M.A.1.; 2^o
17 Feb. 1916 m. Baronesse Mary Alice André, f.
Palmer, f. 12 Nov. 1859, † 8 Aug. 1941 i Lissabon, begr.
i Guldkronen (hun g. 1^o m. Baron Adolph A., † 1911).
— Ingen Børn.

X.

Oscar Baron Wedel Jarlsbergs Døtre med Mary Manning (se Nr. 280):

319. a. Baronesse *Margarith* Julie, f. 31 Okt. 1866 i
Ballarat, Victoria † 27 Maj 1945 i Melbourne, begr. i
Ballarat; g. 14 Marts 1900 m. Andrew Mortill (F.:
William M. og Mary ...), f. 24 Juli 1870 i Victoria † i
April 1948, begr. i Victoria.
320. b. Baronesse *Mary* Ida Louise, f. 15 Maj 1870 i
Ballarat, Victoria, † 1 Feb. 1948 i Melbourne; g. 5
Marts 1892 i Ballarat m. Post- og Telegrafembedsmand
Charles Louis Green (F.: Reginald G. og Harriet
...), f. 18 Aug. 1862 i Victoria, † 14 Marts 1940 i Mel-
bourne.
321. c. Baronesse *Hildur* Marschalck, f. 25 Jan. 1874
i Gobur, Victoria; g. 10 Juni 1905 m. General Sir
Walter Ramsay MacNicoll (F.: William Walter
Alexander MacN. og Ellen ...), f. 21 Maj 1877 i South
Melbourne † 24 Dec. 1947 i Sidney, N. S. W. [Rose
Bay, Sidney, Austr.].

XI.

Kammerherre, Kommandør Ferdinand Baron Wedel Jarlsbergs Børn med Clementine Com- tesse Wedel (se Nr. 281):

322. a. Baronesse *Bertha* Ingeborg Rosalie, f. 24
Nov. 1856 † 30 April 1875. — Ugift.
323. b. Baronesse *Alfhild* Clara Hildur, f. 18 Maj
1859 † 29 Feb. 1944 i Oslo, begr. i Guldkronen. —
Ugift.
324. c. Baron *Georg* Ernst Gustav Vilhelm til
Alicenborg ved Soon, f. 9 Juni 1865 i Christiania † 23
Dec. 1935 paa Alicenborg, begr. i Guldkronen. — 1879
tysk Landkadet, studerede derefter Landbrug og var
i tre Aar Forvalter i Brandenburg, rejste 1889 til Syd-
amerika som Ingeniør, 1892—1903 svensk-norsk Gene-

Greverne og Friherrerne af Jarlsberg.

ralkonsulatssekretær i Wien. — S.V.³¹. — G. 6 Jan. 1907 m. Sigrid Therese Halvorsen (F.: Jørgen H. og Inger Samuelson), f. 3 Marts 1881 i Kristiania † 11 Marts 1937, begr. i Guldkronen. — 1 Datter: Niende (femtende) Slægtled V, Nr. 338.

XII.

Oberst Wolfgang Baron Wedel Jarlsbergs

Datter (se Nr. 282):

af 1. Ægteskab med Amalia Crone:

325. Baronesse *Hildur Amalie*, f. 4 Dec. 1856 i København † 2 Aug. 1857 i Odense, begr. 28 s. M. i København (G).

Niende (femtende) Slægtled.

I.

Øverste Kammerjunker Herman Lensgreve

Wedel Jarlsbergs Børn med Celine von

Radetzka-Miculicz (se Nr. 284):

326. a. Lensgreve *Karl Peder Boguslav Herman* til Stamhuset Jarlsberg, f. 28 Nov. 1870 paa Rise i Sem † 6 Nov. 1946 i Arendal, begr. 12 s. M. i Guldkronen. — 1891 cand. phil., 1895 cand. jur., 1897 Gesandtskabsattaché i Paris, 1900 kst. 2. Sekretær i Udenrigsdepartementet, 1901—04 Kancellist ved St. Olavsordenen, 1905 norsk chargé d'affaires ad interim i Paris, s. A. norsk Legationssekretær i St. Petersborg, 1909 Legationsraad og chargé d'affaires i Madrid, 1914 Afsked. — N.St.O.³¹, N.Kr.M., N.H.VII.J.M., F.Æ.L.4, L.E.Kr.5, P.Chr.2*, R.St.Stan.2, Sp.C.III.2*, Sp.I.K.2*, Ø.J.Kr.3. — Ugift.
327. b. Lensgreve *Peder Anker*, f. 18 Aug. 1875 paa Rise i Sem. — 1894 Kadet, 1897 Premierløjtnant i trondhjemske Inf. Brigade, 1899 tjenstgørende ved den norske Garde, 1900 ved 2. Akershus Inf. Brigade, men fortsatte ved Garden som Kvartermester og Adjutant til 1903. 1903—08 Korpsadjutant ved norske Jægerkorps, 1908—11 Premierløjtnant ved Hallingdals Linjebatl., 1911 Kaptajn ved I.R.4, 1913—17 Adjutant hos Kongen, 1917—19 Chef for Garden, 1920—25 Adjutant hos den kommanderende General, 1926 K.², s. A. Kammerherre, 1927 2. Hofmarskalk, 1928 Major, 1929 K.¹, 1931—45 Chef for

Greverne og Friherrerne af Jarlsberg.

- det norske Hof og tjenstgørende Hofmarskal samt Ordensskatmester og fast Medlem af St. Olavsordenens Raad; var under Krigen 1940—45 tjenstgørende hos den norske Kronprinsesse under dennes Ophold i Sverige og U S A, — N.St.O.1, N.H.VII.J.M., N.D.M., Fi.H.R.1, F.Æ.L.2, I.M.&L.5, N.O.H.5, Po.P.R.1, Pr.J.1, S.N.1, Ø.F.J.3. — G. 25 Okt. 1901 i Kristiania m. H e r m i n e Egeberg (F.: Grosserer Einar Westye E. og Birgitte Halvordine Schou), f. 14 Nov. 1881 i Kristiania. — N.H.VII.J.M., N.r.K. [Oslo.] — 5 Børn: Tiende (sekstende) Slægtled, Nr. 339—343.
328. c. Comtesse *Hedevig Helene Betzy*, f. 29 Juni 1882 † 6 Jan. 1888 i Kristiania, begr. i Guld kronen.

II.

Herman Baron Wedel Jarlsbergs Døtre med Mimi Meyer (se Nr. 294):

329. a. Baronesse *Ninni* til Bogstad (1914—†), f. 16 Nov. 1880 † 21 Dec. 1945; g. 17 Sept. 1904 paa Bogstad m. Kaptajn, Godsejer *Westye Parr Egeberg* (F.: Kabinetskammerherre Ferdinand Julian E. og Lucy Parr), f. 21 April 1877 i Kristiania. [Bogstad i V. Aker.]
330. b. Baronesse *Thea*, f. 23 Okt. 1883 i Christiania † 4 Marts 1887 i Nizza, begr. i Guld kronen.

III.

Geheimsekammerherre Wilhelm Baron Wedel Jarlsbergs Datter med Edle Baronesse Rosensørn-Lehn (se Nr. 295):

331. Baronesse *Carmen Anna Louise Petra Josephine Agnes Gèneviève Ninni Polyxene Helene Sigrid Marie*, f. 12 December 1885 i Rom; g. 21 Juli 1909 sst. m. Senator, Professor, Højesteretsadvokat *Antonio Enrico Luigi Carlo Raimondo Boggiano Pico* (F.: Cav. Nicolo B. P. og Marquise Virginia Corse), f. 31 Aug. 1873 i Savona. [Genua.]

IV.

Carl Baron Wedel Jarlsbergs Børn med Amalie Michelet (se Nr. 296):

332. a. Baronesse *Anna Edle Margrethe* til Atlungstad (1914—†), f. 15 Jan. 1880 paa Atlungstad † 12

Greverne og Friherrerne af Jarlsberg.

- Juni 1926 sst.; g. 2 Jan. 1904 (Ottestad K.) m. Oberst **Ebbe Karsten Morten Astrup** (F.: Statsraad Hans Rasmus A. og Augusta Elisabeth Lindequist), f. 16 April 1876 i Stockholm (han g. 1^o 1899 m. Cecilie Fearnley, f. 1878 † 1902; 3^o 1931 m. Gunvor Semb, f. 1904).
333. b. Baronesse **Ninni Augusta**, f. 3 April 1881 paa Atlungstad; g. 1^o 29 Aug. 1903 (Ottestad K.) m. Højesteretsadvokat **Christian Blom** (F.: Godsejer Diedrik Cappelen B. og Anna Helene Blom), f. 26 Maj 1877 i Gjerpen; Ægteskabet opløst (han g. 2^o 1935 m. Harriet Næser, f. Kaurin, f. 25 Maj 1894); 2^o 9 Marts 1935 i København m. Statsraad, Professor **Frederik Stang** (F.: Højesteretsassessor Emil S. og Adelaide Pauline Berg), f. 27 Dec. 1867 i Christiania † 15 Nov. 1941 i Oslo, begr. sst. (han g. 1^o 1894 m. Caroline Schweigaard, f. 1871 † 1900, 2^o m. Margrethe Grung Heiberg, f. Andvord, f. 1883, skilt.). [Oslo.]
334. c. Baronesse **Harriet Caroline**, f. 20 Maj 1883 paa Atlungstad; g. 12 Sept. 1907 sst. m. Kaptajn Niels **Herman Christian Schultz** (F.: Oberstløjtnant Kjell Joachim Frederik Roshov S. og Elise Sophie Anker til Dyrendal ved Halden), f. 8 Okt. 1880 paa Berg ved Halden † 15 Nov. 1947 i Halden, begr. sst. [Oslo.]
335. d. Baronesse **Karen Amalie**, f. 1 Nov. 1886 i Stange, hjd. 8 Dec. s. A., i Kirke 20 Maj 1887 (Stange K.). — Cand. phil.; g. 17 Juli 1907 (Stange K.) m. Professor, dr. phil. **Werner Hosewinkel Christie** (F.: Ingeniør Johan Koren C. og Catherine Frederike Blom), f. 20 Dec. 1877 paa Halstad i Hommelvik, dbt. 16 Juni 1878 (Malvik K.) † 29 April 1927 paa Vidarhov ved Hamar, begr. paa Vang Kgd. ved Hamar. [Vidarhov ved Hamar].
336. e. Baronesse **Ingeborg**, f. 17 Juni 1889 paa Atlungstad; g. 18 Dec. 1912 (Hamar K.) m. Børnelæge. Dr. med. **Arthur Collett** (F.: Bruksejer Albert Peter Severin C. og Nanna Høegh), f. 8 Maj 1879 i Trondhjem. [Oslo.]
337. f. Baron **Herman**, f. 17 Juni 1889 paa Atlungstad † s. D., begr. paa Ottestad Kgd.

V.

Georg Baron Wedel Jarlsbergs Datter med Sigrid Halvorsen (se Nr. 324):

338. Baronesse **Ella Sonja**, f. 28 Juli 1907 i Christiania; g. 18 Okt. 1930 (Saaner K.) m. Diplomingeniør **Ivar Marius Gjersøe** (F.: Marius G. og Anna Svendsen), f. 15 Juli 1904 i Christiania. [Oslo.]

Tiende (sekstende) Slægtled.

**Hofchef Peder Lønsgrøve Wedel Jarlsbergs
Børn med Hermine Egeberg (se Nr. 327):**

339. a. Greve *Johan Caspar Herman* til Stamhuset Jarlsberg (1946), f. 10 Aug. 1902 i Asker, — 1930—46 Godsforvalter paa Jarlsberg. — G. 20 Juni 1930 paa Hvidkilde (Egense K.) m. *Anna Sophie Comtesse Ahlefeldt-Laurvig-Lehn* (F.: Kammerherre, Hofjægermester *Christian Erik Julius Greve A.-L.-L.* til Hvidkilde m. m. og *Sophie Magdalene Baronesse Reedtz-Thott*), f. 10 Sept. 1907 paa Lehnkov, dbt. Egense K. [Jarlsberg.] — 3 Børn: Ellevte (syttende) Slægtled I, Nr. 344—346.
340. b. Comtesse *Cecilie Helene*, f. 14 Sept. 1904 i Kristiania; g. 19 Maj 1926 i Ullern K. m. adm. Direktør for A/S »Stormbull« *Bernt Julius Fossum* (F.: *Christian F.* og *Anna Løvstad*), f. 21 Juni 1898 i Kristiania. [Oslo.]
341. c. Comtesse *Harriet Celine*, f. 7 Nov. 1908 i Kristiania; g. 22 Jan. 1931 i Ullern K. m. Ekspeditionschef i Utenriksdepartementets politiske Afd., cand. jur. *Peter Martin Anker* (F.: *Læge Peter Martin A.* og *Marie Reimers*), f. 21 Marts 1903 i Kristiania. [Oslo.]
342. d. Comtesse *Hedevig*, f. 9 Jan. 1913 i Kristiania; g. 6 April 1937 i Ullern K. m. cand. jur. *Per Christian Cornelius Paus* (F.: *Direktør Christopher P.* og *Margit Keyser*), f. 28 April 1910 i Kristiania; Medindehaver af Firmaet *Ole Paus Eftf.* [Oslo.]
343. e. Baron *Carl-Fredrik*, f. 29 Febr. 1916 i Kristiania. Agronom. — G. 27 Juni 1942 i Hamar m. *Ågot Eriksen* (F.: *Skoleinspektør Otto E.* og *Nana Hofstad*), f. 4 Okt. 1918 i Hamar. [Vang pr. Hamar.] — 2 Døtre: Ellevte (syttende) Slægtled II, Nr. 347—348.

Ellevte (syttende) Slægtled.

I.

**Herman Greve Wedel Jarlsbergs Børn med
Anna Sophie Comtesse Ahlefeldt-Laurvig-
Lehn (se Nr. 339):**

344. a. Greve *Gustav Wilhelm*, f. 29 Juli 1931 paa Jarlsberg. — 1950 Student.
345. b. Baron *Frederik Hartvig Herman*, f. 14 Aug. 1933 paa Jarlsberg.

Greverne og Friherrerne af Jarlsberg.

346. c. Comtesse *Alice Hermine Lenna*, f. 23 Maj
1937 i Tønsberg.

II.

**Carl-Frederik Baron Wedel Jarlsbergs Døtre
med Agot Eriksen (se Nr. 343):**

347. a. Baronesse *Nanna*, f. 7 Nov. 1944 i Frederiksstad.

348. b. Baronesse *Birgit*, f. 2 Maj 1948 i Hamar.

Greverne af Evenburg.

(Se S. 191).

Første (niende) Slægtled.

211. *Anton Franz* Greve Wedel, Baron Wedel Jarlsberg til Evenburg, Nesse og Gødens (1740—†), f. 26 Okt. 1707 † 21 Maj 1788 i Aurich, begr. paa Gødens. — 1727 Sekondløjtnant ved Dronningens Livreg., 1728 ved Garden til Fods, 1733 Afsked som Kaptajn, 1738 Secondmajor ved oldenborgske nationale Inf. Reg., 1741 Afsked; preussisk Kammerherre og Geheimekrigsraad, Medlem af den preuss. Hofret og af den østfrisiske Regering; blev **21 Jan. 1776 optaget i den preussiske Grøvestand.** — G. 1^o 5 Maj 1733 paa Evenburg m. Elisabeth von Pollmann-Gruys (F.: Enno v. P.-G. og Anna Maria Friherreinde zu Inn- und Knyphausen), f. 14 Okt. 1714 † 13 Jan. 1749 paa Evenburg, begr. i Loga; 2^o 13 Jan. 1749 paa Philippsburg m. sin Broderdatter *Charlotte* Baronesse Wedel Jarlsberg, se Linjen Jarlsberg Nr. 218. — 8 Børn: Andet (tiende) Slægtled, Nr. 349—356.

Andet (tiende) Slægtled.

Kammerherre, Geheimekrigsraad Anton Franz Greve Wedels Børn (se Nr. 211):

- af 1. Ægteskab med Elisabeth von Pollmann-Gruys:*
349. a. Baronesse *Juliane* Sophie, f. 13 Dec. 1734 i Leer † 10 April 1774; g. 22 Maj 1759 paa Evenburg m. Regerings- og Konsistorialpræsident Christoph Friedrich von Derschau til Wilhelminenholz ved Aurich (F.: Albrecht Friedrich v. D. til Gross Sausgarten, og 2. Hustru Luisa Christina von Negelein), f. 12 Jan. 1714 i Königsberg † 10 Dec. 1799 paa Wilhelminenholz.
350. b. Comtesse *Charlotte* Marie, f. 7 Maj 1737 † 29 April 1814 paa Vallø, begr. Valløby K. — 1777 indskr.

Greverne af Evenburg.

- i Vallø og mod Betaling af 5000 Rbd. erhvervet Ret som virkelig Stiftsdame. — Ugift.
351. c. Comtesse *Adelaide Antoinette Elisabeth*, f. 14 April 1741 paa Evenburg † 29 Jan. 1790 paa Vallø, bisat i Valløby K. — 1769 Hofdame hos Dronning Caroline Mathilde, 1774 hos Dronning Juliane Marie, 1773 indskr. i Vallø, 1776 dansk Naturalisation, 1787 Hofstiftsdame fra 1774 at regne. — Ugift.
352. d. Baronesse *Anna Marie Magdalene*, f. 12 Jan. 1747 † 13 Feb. 1749.
af 2. Ægteskab med Charlotte Baronesse Wedel Jarlsberg:
353. e. Comtesse *Marie Magdalene*, f. 30 April 1750 † 9 Dec. 1829 paa Philippsburg, begr. i Loga. — Ugift.
354. f. Comtesse *Louise Sophie*, f. 5 Dec. 1752 paa Evenburg † 28 Febr. 1830 paa Philippsburg, begr. i Loga; g. 4 Maj 1788 paa Evenburg m. Ernst Moritz Friherre von Closter-Langhaus † 4 Okt. 1815 paa Philippsburg, begr. i Loga.
355. g. Greve *Clemens August* til Evenburg, Nesse og Gödens, f. 9 Sept. 1754 paa Evenburg † 26 Dec. 1825 sst., begr. i Gödens. — Studerede i Halle; preuss. Kammerherre. — G. 23 Aug. 1781 i Grossenkreutz ved Potsdam m. *Wilhelmine Sophie Elisabeth von Gaudy* (F.: Generalløjtnant Friedrich Wilhelm Ernst v. G. og *Wilhelmine Sofie Charlotte von Hacke*), f. 12 Jan. 1765 i Wesel † 9 Maj 1840 paa Philippsburg, begr. i Gödens. — 9 Børn: Tredie (ellefte) Slægtled I, Nr. 357—365.
356. h. Greve *Erhard Gustav*, f. 22 Marts 1756 paa Evenburg † 8 Febr. 1813 i Dresden. — Hannoveransk Generalmajor, Pr.P.1.M. — G. 20 Maj 1789 i Westerhusen K. ved Magdeburg m. *Wilhelmine Christine von Götz* (F.: Major Johann Wilhelm v. G. og *Katharina Wilhelmina Luise von Stilcke*), f. 25 Aug. 1772 i Magdeburg † 2 Sept. 1840 sst. — 3 Børn: Tredie (ellefte) Slægtled II, Nr. 366—368

Tredie (ellefte) Slægtled.

I.

Kammerherre Clemens August Greve Wedels Børn med Wilhelmina von Gaudy (se Nr. 355):

357. a. Greve *Franz Wilhelm*, f. 7 Juni 1782 paa Philippsburg † i Juni 1815. — Ritmester ved det westphalske Landeværns Reg. — Ugift.
358. b. Greve *Carl Erhard Leopold* til Evenburg, Nesse og Gödens, f. 16 Juni 1783 paa Philippsburg

Greverne af Evenburg.

- † 26 Maj 1860 paa Evenburg, begr. paa Gödens. — Hannoveransk Kammerherre, preuss. Oberstløjtnant; Pr.J.K., Pr.P.1.M. — G. 24 April 1816 m. Rosalie Henriette Josephine de Latte, f. 6 Jan. 1801 † 2 Juni 1872 i Oldenburg, begr. paa Gödens. — Ingen Børn.
359. c. Comtesse *Wilhelmine Antoinette Marie Philippine Louise*, f. 2 Maj 1787 paa Philippsburg † 19 Marts 1845 i Loga, begr. i Logabirum; g. 10 Aug. 1806 m. Thomas Muchall, Esq., f. 30 Nov. 1782 † 13 Feb. 1861.
360. d. Greve *August Friedrich*, f. 20 Juli 1789 paa Evenburg † 14 Aug. 1841 i Karlsbad. — Hannoveransk Oberstløjtnant, Regeringskommisær ved Søbadet Norderney; Pr.P.1.M. — G. i Juni 1817 m. Juliane Sophie Louise Hippolite von Schrader (F.: Oberstløjtnant, Landraad Detlev Barthold v. S. til Culpin og Goldenitz, og Charlotte Friederike von Münchhausen), f. 17 Marts 1787 i Lüneburg † 18 Marts 1847 i Aurich. — Ingen Børn.
361. e. Greve *Botho Friedrich (Fritz) Christian* til Philippsburg, f. 14 Marts 1791 paa Evenburg † 24 Aug. 1858 paa Philippsburg, begr. i Logabirum. — Studerede i Göttingen og Bruxelles; hannoveransk Major og Landskabsraad. — G. 19 Dec. 1822 paa Sassendorf ved Soest m. Mathilde Marianne Theodore Sophie Augusta Anna von Bockum genannt Dolffs (F.: Kaptajn Johann Franz Gottfried Theodor v. B. gen. D. til Sassendorf, og Ida Katharine Sontheim), f. 20 Sept. 1801 paa Sassendorf † 15 Aug. 1853 i Bingen. — 7 Børn: Fjerde (tolvte) Slægtled I, Nr. 369—375.
362. f. Greve *Moritz Edzard*, f. 14 Jan. 1794 paa Evenburg † 22 Okt. 1796 sst.
363. g. Greve *Eduard Clemens Wilhelm*, f. 20 Marts 1796 paa Evenburg † 2 Juli 1804 sst.
364. h. Greve *Friedrich Wilhelm Carl Ferdinand*, f. 28 Marts 1798 paa Evenburg † 14 Juli 1872 i Ems, begr. i Osternburg. — Oldenburgsk Kammerherre, Generalløjtnant og Generaladjutant; Pr.J.1. — G. 28 Marts 1827 paa Evenburg m. Bertha Sophie Amalie Pauline Friherreinde von Glaubitz (F.: Generalmajor Johan Carl Siegesmund Friherre v. G. og Sofie Pusch), f. 21 Juni 1802 paa Sagan i Schlesien † 27 Dec. 1887 i Osternburg. — 7 Børn: Fjerde (tolvte) Slægtled II, Nr. 376—382.
365. i. Greve *Clemens August*, f. 26 Juli 1801 paa Evenburg † 26 Marts 1857. — Hannoverahsk Overhofmester. — G. 3 Juli 1832 paa Sassendorf ved Soest m. Clothilde Maria Elisabeth Dorothea Konradine Mathilde Maria Elisabeth Dorothea Konradine Mathilde von Bockum genannt Dolffs (F.: Kaptajn Johann Franz Gottfried Theodor v. B. gen. D. til Sassendorf,

Greverne af Evenburg.

og Ida Katharine Sontheim), f. 28 Sept. 1811 paa Sasendorf † 3 Maj 1887 i Hameln (hun g. 2^o m. Geheimeraad, Professor, Dr. Hasse † 1895). — Ingen Børn.

II.

Generalmajor Erhard Greve Wedels Børn med Christine von Götz (se Nr. 356):

366. a. Greve *Carl Anton Wilhelm*, f. 6 Juni 1790 i Magdeburg † 18 Nov. 1853 i Hannover. — Hannoveransk Geheimeraad, Minister og Medlem af Statsraadet; H.G.2, F.Æ.L.5, Pr.J.K. — G. 1^o 15 Juli 1827 i Osnabrück m. *Caroline Amalie Ludovika Marianne Charlotte Friherreinde von dem Busche-Hünnefeld* (F.: Gesandt Clamor Dietrich Ernst Friherre v. d. B.-H. til Hünnefeld m. m., og 1. Hustru *Wilhelmine Friederike Elise von Dallwig-Schauenburg*), f. 10 Maj 1805 paa Steinhausen v. Halle † 30 Juni 1828 i Osnabrück; 2^o 30 Juli 1830 i Frankfurt a. M. m. den første Hustrus Tvillingesøster *Wilhelmine Caroline Theodore Sophie Juliane Friherreinde von dem Busche-Hünnefeld*, f. 10 Maj 1805 paa Steinhausen † 21 Juni 1892 i Weimar, begr. i Hannover; Statsdame hos Enkedronning Marie af Hannover — 4 Sønner: Fjerde (tolvte) Slægtled III, Nr. 383—386.
367. b. Greve *Friedrich Wilhelm Ferdinand*, f. 7 Juni 1791 i Magdeburg † 1894 sst.
368. c. Comtesse *Charlotte Louise Wilhelmine*, f. 25 Sept. 1796 i Magdeburg † 2 Maj 1822, g. i Okt. 1818 m. *Carl Rudolph Friso Friherre von Rheden til Bollinghausen* (F.: Krigsraad Jacob v. R. til Rysum og Bollinghausen og *Wilhelmine Friherreinde Leewe van Advart*), f. 1776 i Loga † 1 Nov. 1822 paa Bollinghausen.

Fjerde (tolvte) Slægtled.

I.

Major, Landskabsraad Fritz Greve Wedels Børn med Mathilde von Bockum genannt Dolffs (se Nr. 361):

369. a. Comtesse *Ida Sophie Dorothea Barbara Johanna Wilhelmine Louise Augusta Catharine*, f. 7 Jan. 1824 † 6 Aug. 1882 paa Philippsburg, begr. i Loga. — Ugift.
370. b. Greve *Clemens August Botho Franz*, f. 5 Sept. 1825 † 19 Juni 1844 i Lüneburg, begr. sst. — Opdraget paa Ridderakademiet sst. — Ugift.

Greverne af Evenburg.

371. c. Greve *Carl Georg Ferdinand Gerhard* til Fideicommissgodserne Evenburg og Gødens med Wedelfeld til Nesse samt til Ober Ahm i Oldenburg, f. 7 Aug. 1827 paa Sassendorf † 2 Maj 1898 paa Evenburg, begr. paa Gødens. — Hannoveransk Major, Fløjadjutant hos Kong Georg V af Hannover, arveligt Medlem af det preussiske Herrehus; Pr.J., H.G.4, H.E.A.3. — G. 15 Nov. 1859 paa Sonneborn m. *Frieda Julie Adolphine Gabriele Friherreinde von Wangenheim* (F.: Adolf Friherre v. W. til Holtensen og Amelie Friederike Luise von Hake), f. 3 Jan. 1838 i Hannover † 22 Okt. 1881 i Inselbad ved Paderborn, begr. paa Gødens. — 2 Sønner: Femte (Trettende) Slægtled I, Nr. 387—388.
372. d. Comtesse *Wilhelmine Auguste*, f. 4 Dec. 1830 † 29 Juli 1832.
373. e. Comtesse *Wilhelmine (Minna) Rosalie Elfriede*, f. 12 Febr. 1833 i Leer † 16 Sept. 1881 paa Philippsburg, begr. i Logabirum. — Ugift.
374. f. Greve *Gustav Friedrich Wilhelm August*, f. 20 Jan. 1836 i Loga † 18 Jan. 1861 paa Sonneborn. — Løjtnant i Hannoveranske Garde-Husar Reg. — Ugift.
375. g. Comtesse *Clotilde Marie Goswine Juliane*, f. 23 April 1838 i Loga † 9 Febr. 1890 i Heidelberg, begr. i Loga; g. 16 Juli 1881 paa Evenburg m. Landdrost *Roman von Zakrzewski*, f. 24 Okt. 1820 † i Jan. 1891 i Berlin, begr. i Potsdam.

II.

Generallejtant Wilhelm Greve Wedels Børn med Bertha Friherreinde von Glaubitz (se Nr. 364):

376. a. Greve *Clemens Eugen Wilhelm Ludwig Carl*, f. 7 Jan. 1828 i Loga, † 16 Okt. 1889 paa Gross Zschocher ved Leipzig, begr. i Loga. — Oldenburgsk Kammerherre, preussisk Oberstløjtnant; Pr.J.1, Pr.J.K.2, O.H. & F.3. — Ugift.
377. b. Greve *Clemens August Carl*, f. 15 Febr. 1829 i Loga, † 7 Febr. 1907 i Oldenburg, bisat i Loga. — Oldenburgsk Kammerherre, Overskænk og Cverstaldmester; S.A.L., B.Z.L.1, R.St.A.1, R.St.Stan.1, R.Hv.Ø., S.E.H.1, O.H. & F.1, B.H.M.2, Pr.R.Ø.1, M.V.Kr.2, S.L.Æ.K.1, H.G.3, Pr.J. — G. 11 Okt. 1863 paa Gross Zschocher m. *Margarete Pauline Constanze Friherreinde von Falkenstein* til Gross Zschocher og Windorf (F.: Statsminister Johann Paul Friherre v. F. til Frohburg og Eschefeld, og Henriette Constanze Gruner), f. 17 Nov. 1842 i Leipzig, † 7 Jan. 1926 paa Gross Zscho-

Greverne af Evenburg.

- cher — 5 Børn: Femte (trettede) Slægtled II, Nr. 389—393.
378. c. Comtesse *Clementine* Wilhelmine Clotilde Friederike Rosalie, f. 15 Juni 1832 i Oldenburg † 9 Jan. 1907 i Kristiania, begr. i Guldkronen; g. 9 Sept. 1855 i Christiania m. Kommandør i den norske Marine, Kammerherre Ferdinand Baron Wedel Jarlsberg, se Linjen Jarlsberg Nr. 281.
379. d. Comtesse *Clara* Johanna Wilhelmine, f. 29 April 1835 i Oldenburg, † 16 Juni 1907 i Helmarshausen i Hessen, begr. sst.; g. 3 Juni 1856 i Oldenburg m. Gustav Adolph Rigs greve Bentinck (F.: Willem Gustav Frederik Rigs greve B. og 2. Hustru Sarah Margaretha Gerdes), f. 21 Nov. 1809 i Varel, † 5 Maj 1876 i Helmarshausen.
380. e. Greve *Wilhelm* Johann Ludwig til Bockum, Eversum, Hohenfeld, Rothof og Venhaus, f. 15 Nov. 1837 i Oldenburg, † 25 April 1912 paa Sandfort ved Olfen. — Preussisk virkl. Geheimeraad, Kammerherre, Oberst, Landraad, Kommendator for Johanniterordenen i Westphalen: Pr.J.K.1, Pr.J.1, Pr.R.Ø.2* & 4, O.H.&F.2 & 3, Ø.J.Kr.2, Wald. F.2. — G. 10 Okt. 1861 paa Sandfort m. Luise Caroline Auguste Alexandra Friherreinde Bodelschwingh-Plettenberg til Sandfort, Sennen, Rechede og Eversum (F.: Adolf Friherre B.-P. til Sandfort m. m. og Luise Friherreinde von Plettenberg-Heeren), f. 2 Aug. 1839 i Münster i Westphalen † 10 Okt. 1882 paa Sandfort, bisat sst. — 8 Børn: Femte (trettede) Slægtled III, Nr. 394—401.
381. f. Greve *Hermann* Berthold Theodor, f. 29 Juni 1839 i Oldenburg, † 22 Juli 1909 i Lausanne; preussisk Major; Pr.J.1, Pr.J.K.2, O.H.&F.3, H.E.A.3. — G. 1^o 24 Nov. 1879 i Zürich m. Wilhelmine Emilie Elisabeth Berard, f. 27 Dec. 1848; Ægteskabet opløst 1884 (hun g. 2^o 1887 m. Løjtnant Alexander Schlarbaum, Ægteskabet opløst 1890, hvorefter hun med sin første Mands Tilladelse førte Titel og Navn af Grevinde Wedel); 2^o 15 Jan. 1884 i Lausanne m. Bertha Anna Vogelsang, f. Propack, f. 29 April 1835, † i Sept. 1911 i Constanz. — Ingen Børn.
382. g. Greve *Carl* Leo Julius, f. 5 Feb. 1842 i Oldenburg, † 30 Dec. 1919 i Stockholm. — Preussisk General af Kavalleriet, Generaladjutant, Ambassadør; 1891 S.K. (intet Symbolum); 1914 Statholder i Elsass-Lothringen; dr. jur. & polit.; 18. April 1914 optaget i den preussiske Fyrstestand; N.St.O.1, S.Sv.1, Pr.S.Ø., Pr.R.Ø.1, Pr.Kr.1&3, Hoh.1&3, Pr.J.K.2, Pr.J.1, A.A.B.2*. B. M.F.2, H.Ph.d.H.2*, H.M.F., L.Æ.K.1, M.Gr.1, M.F.K.2, O.H.&F.2*, S.A.1, S.H.F.1. W.Kr.1. W.F.2, B.L.2*. I.M.&L.1, Ø.Fr.J.1, Rum.St.1&4, R.A.N., B.H.Ø.,

Greverne af Evenburg.

R.St.A.1, R.St.Stan.1, R.W.4, N.O.N.1, Ø.St.3, Ø.J.Kr. 1, S.Æ.1, S.H.E.1. — G. 27 Okt. 1894 i Stockholm (ty-ske K.) m. Grøvinde S t e p h a n i e Augusta von Platen, f. Hamilton (F.: Generalmajor Jacob Essen Greve H. og 2. Hustru Stefanie Fredrika Giesecke), f. 10 Maj 1852 i Stockholm † 2 Nov. 1937 sst. (hun g. 1^o 10 Maj 1876 m. Øverste Kammerherre Karl Paltzar Ernst Greve von Platen, f. 8 Juli 1833, † 10 April 1888). — Ingen Børn.

III.

Geheimeraad Carl Greve Wødels Sønner (se Nr. 366):

af første Ægteskab med Caroline Friherreinde von dem Busche-Hünnefeld:

383. a. Greve C a r l A u g u s t E r h a r d, f. 28 Maj 1828 i Osnabrück, † 4 Juni 1885 i Hannover; hannoveransk Major, Fløjadjutant hos Kong Georg V af Hannover; Pr.J.1. — G. 23 Juli 1867 i Cassel m. L u i s e Ernestine Charlotte von Eschwege (F.: Oberst, Overstaldmester Herman Ludwig Karl Julius Hans v. E. til Jestädt og Hessel, og Luise von Heathcote), f. 17 Sept. 1847 i Cassel † 17 Nov. 1941 i Berlin (hun g. 2^o 9 Juni 1887 m. Generalløjtnant Günther Wilhelm Carl Greve von der Groeben til Fideicommissgodset Neudörfchen, f. 11 Juni 1832, † 28 Febr. 1900). — 3 Børn: Femte (trettede) Slægtled IV, Nr. 402—404.

af andet Ægteskab med Wilhelmine Friherreinde von dem Busche-Hünnefeld:

384. b. Greve F r i e d r i c h W i l h e l m A u g u s t A l f r e d, f. 8 Maj 1833 i Osnabrück, † 23 Juni 1890 i Heidelberg, begr. i Hannover. — Hannoveransk Kammerherre, Slots-høvedsmand og Rejsemarskal; H.G.4, Br.H.L.1, O.H. & F.2, S.H.E.2. — G. 12 Dec. 1860 i Hannover m. E m i l i e Stieglitz, f. 15 Maj 1836 † i April 1908 i Beaulieu. — 4 Børn: Femte (trettede) Slægtled V, Nr. 405—408.
385. c. Greve L u d w i g G e o r g E r n s t O s k a r, f. 29 Okt. 1835 i Osnabrück † 15 Jan. 1908 i Weimar; sachsisk Kammerherre, virkl. Geheimeraad, Hofmarskal og Over-slotshøvedsmand i Weimar; S.H.F.2, S.A.2, S.H.E.2, Pr.J.K.2, Pr.Kr.2*, A.A.B.2, J.O.S.2, L.E.Kr.2, R.St.A.2, R.St.Stan.2, Wald.F.2. — G. 27 Marts 1876 i Weimar m. M a r i e C a r o l i n e C é c i l e Grøvinde von Beust (F.: Generalmajor, Overhofmarskal, Geheimeraad Friedrich Hermann Greve og Herre v. B. og Cäcilie Luise Caroline Friherreinde von Gersdorff), f. 22 Feb. 1855 i Wei-

Greverne af Evenburg.

- mar, † 20 Dec. 1913 sst. — 7 Børn: Femte (trettende) Slægtled VI, Nr. 409—415.
386. d. Greve *Ernst August*, f. 5 Juni 1838 i Osnabrück, † 26 Nov. 1913 i Weimar; sachsisk Kammerherre og Hofstaldmester, preussisk Overskænk og Overkøgemester, Oberst; Pr.R.Ø.1, Pr.Kr.1, Hoh.H.1, Pr.J.2, Rum. Kr.2, S.N.1, B.H.M.1, W.Fr.1, M.Gr.1, I.Kr.1, B.Z.L.1, H.Ph.d.H.1, H.E.A.3, Bulg.F.1, Chin.D.D.²¹, I.M.&L.1, L.H.1, N.O.N.1, Ø.L.1, O.H.&F.1, R.St.A.1, S.A.1, S. H.F.2, S.E.H.²⁴, S.T.1, T.M.1, T.O.1, R.H.Ø. — G. 28 Juli 1880 i Aachen m. Johanna Maria Léonie von Wagner (F.: Geheimeraad Emil v. W. og Louise Heuser), f. 20 Dec. 1857 i Aachen, † 16 Marts 1932 i Berlin. — 5 Børn: Femte (trettende) Slægtled VII, Nr. 416—420.

Femte (trettende) Slægtled.

I.

Major Carl Greve Wedels Sønner med Frieda Friherreinde von Wangenheim (se Nr. 371):

387. a. Greve *Georg Erhard* til Fideicommissgodserne Evenburg og Gødens samt til Nesse og Wedelfeld, f. 2 Jan. 1861 paa Philippsburg, † 4 Dec. 1931 paa Evenburg; Dr. theol. & jur., Ritmester af Res., Landraad; 1899 arveligt Medlem af det preussiske Herrehus; Kommandator for Johanniterordenen i Hannover; Pr.Kr.2, Pr.R. Ø.3, Pr.J.1, Pr.J.K.2, Pr.F.K., O.H.&F.2, Ø.R.K. — G. 30 Maj 1888 paa Ippenburg m. Julia Friherreinde von dem Busche-Ippenburg genant von Kessel (F.: Wilhelm Georg Christian Clamor Greve v. d. B.-l. gen. v. K. og Else von Arnim), f. 22 Juli 1867 paa Ippenburg. [Evenburger Vorburg, Loga]. — 7 Børn: Sjette (fjortende) Slægtled I, Nr. 421—427.
388. b. Greve *Botho Friedrich* til Ober-Ahm og Philippsburg, f. 23 Dec. 1862 paa Evenburg, † 1 Feb. 1943 paa Philippsburg. — 1885 Dr. jur., 1886 Løjtnant ved 1. Garde Dragon Reg., 1888 Attache ved det tyske Gesandtskab i Paris, 1890 Legationssekretær sst., 1896 i Madrid, 1899 i Tokio, s. A. Legationsraad, 1903 i Wien, s. A. Ritmester, 1904 Generalkonsul i Budapest, 1907 preussisk Gesandt i Weimar; senere Major af Res., virkl. Geheimeraad og Ambassador i Wien; Pr.J.2, Pr. Kr.2, Pr.J.K.2, M.Gr.1, Ø.St.1, Pr.Ø.2, Ø.F.J.1, S.H.F. 1, S.E.H.1, S.Æ.K.1, F.Æ.L.4, Sp.I.K.2², J.O.S.3, B.H. M. — G. 23 Marts 1895 i Berlin m. Ilsa Comtesse Wedel, se Nr. 404. — 2 Døtre: Sjette (fjortende) Slægtled II, Nr. 428—429.

II.

**Kammerherre, Overskænk og Overstaldmester
Clemens Greve Wedels Børn med Constanze
Friherreinde von Falkenstein (se Nr. 377):**

389. a. Comtesse *Anna Elisabeth Bertha Constanze*, f. 20 December 1864 i Oldenburg; g. 27 Maj 1893 paa Gross Zschocher med Generalmajor *Clamor Otto Hans Friherre von dem Busche-Haddenhausen* (F.: Adolf Friedrich Georg Friherre v. d. B.-H. til Barfelde, og Silvie von Reden), f. 27 Aug. 1862 paa Barfelde, † 18 Juni 1925 i Hannover. [Bad Lütterberg, Harzen.] — Ingen Børn.
390. b. Greve *Clemens Wilhelm Paul Carl* til Gr. Zschocher, Windorf og Lausen, f. 15 Okt. 1866 i Oldenburg, † 26 Maj 1945 i Gr. Neuhausen; 1892 Referendar, 1897 Regeringsassessor, 1900 Landraad i Leer, 1904 i Hannover; Ritmester af Res., Pr.J.K.2, O.H.&F.3¹, Br.H.L.2, Pr.J.2. — G. 7 Sept. 1911 i Weimar m. *Pauline Comtesse Wedel*, se Nr. 412. [Reinbek ved Hamburg]. — 4 Børn: Sjette (fjortende) Slægtled III, Nr. 430—433.
391. c. Greve *Wilhelm Gustav Johann Friedrich*, f. 22 Aug. 1873 i Oldenburg, † 26 April 1945 i Gauting; preussisk Ritmester; Pr.J.K.2, Pr.Kr.4, B.M. F.4, S.A.3, M.Gr.3. — G. 17 Maj 1903 paa Kalgan m. *Maria Thyme Whitfort*, f. 17 Marts 1878 i Montreal, † 1944 i Gauting. — Ingen Børn.
392. d. Comtesse *Theda*, f. 22 Sept. 1876 i Oldenburg, † 8 April 1879 sst.
393. e. Comtesse *Elisabeth Hedda Paula Constanze Maria*, f. 14 Maj 1879 i Oldenburg; Johannitersøster. — Ugift. [Edesse, Kr. Peine].

III.

**Geheimeraad, Kammerherre Wilhelm Greve
Wedels Børn med Luise Friherreinde Bodel-
schwingham-Plattenberg (se Nr. 380):**

394. a. Comtesse *Bertha Luise Clementine Rosalie*, f. 28 Aug. 1862 i Münster, † 1948 paa Sandfort. — Ugift.
395. b. Comtesse *Clara Luise*, f. 14 Marts 1864 paa Sandfort, † 2 Feb. 1940 i Hannover; g. 16 Maj 1902 paa Sandfort m. General *Maximilian Friedrich Wilhelm August Leopold von Schwartzkoppen* (F.: General Ferdinand Emil Karl Friedrich Wilhelm v. S. og 1. Hustru Luise Margarete von Difturth), f. 24 Feb. 1850 i Potsdam, † 8 Jan. 1917 i Berlin.

Greverne af Evenburg.

396. c. Comtesse *Clara Wilhelmine Constanze Elisabeth*, f. 22 Sept. 1865 i Hamm, † 5 Juni 1938 paa Bückeberg; g. 20 April 1887 paa Sandfort m. General *Carl Friherre von Plettenberg* til Stockum (F.: Major *Eugen Gustav Friedrich Adolf Friherre v. P.* til Stockum og *Minnette Luise Charlotte Friherreinde von der Borch*), f. 18 Dec. 1852 paa Neuhaus ved Paderborn, † 10 Feb. 1938 paa Bückeberg.
397. d. Comtesse *Frieda Luise Eugenie Hermine*, f. 6 Nov. 1867 i Münster i Westphalen, † 6 Aug. 1947 paa Sandfort; Johannittersøster. — Ugift.
398. e. Greve *Ernst Adolf*, f. 1 Feb. 1869 i Berlin, † 15 Sept. 1920 paa Haus Ruhr; Major; Pr.J.1. — Ugift.
399. f. Greve *Adolf Ferdinand* til Sandfort, Rennen og Rechede, Haus Ruhr, Lappenhagen, Herbede og Berghofen, f. 25 Sept. 1870 paa Sandfort, † 26 Dec. 1949 sst.; preussisk Major ved Garde du Corps; Pr.J.K.2, Pr.R.Ø.4, Pr.Kr.4, Pr.J.2, S.E.H.3, S-L.Æ.K.4, Bulg.M.F.5, Chin.D.D.3, N.O.N.5, Ø.F.J.4, P.S.&L.5, Sp.I.K.3, Sp.M.F.1. — G. 18 Juni 1906 paa Haus Ruhr m. *Erica Wally Friherreinde von Rheinbaben* til Haus Ruhr, Lappenhagen, Herbede og Berghofen (F.: Major *Viktor Hugo Friherre v. R.* til Villigst, Ruhr, Lappenhagen, Berghofen, Kotten, Hennen og Herbede, og *Wally Johanna Emilie Anna von Rosenberg-Lipinsky*), f. 15 Sept. 1885 i Bern. † 22 Nov. 1930 i Recklinghausen. — 2 Døtre: Sjette (fjortende) Slægtled IV, Nr. 434—435.
400. g. Greve *Erhard Wilhelm*, f. 10 Okt. 1880 paa Sandfort, † 10 Marts 1911 i Angermünde; preussisk Regeringsassessor. — Ugift.
401. h. Greve *Wilhelm August* til Bockum, f. 2 Sept. 1882 paa Sandfort † (faldet) 1 Aug. 1915 ved Siedlicze i Polen; Ritmester i Gardes du Corps, Bataillonchef ved 1. Garde Reg.; R.St.Stan.3, B.Kr.4. — G. 30 Marts 1912 i Berlin m. *Annemarie Ellen Vera von Dirksen* (F: *Geheimeraad Willibald v. D.* og *Ellen Vera von Schnitzler*), f. 29 Marts 1890 i Berlin (hun g. 2^o 27 Maj 1919 m. tysk Gesandt ved den hellige Stol, Dr. jur. *Carl Ludwig Diego von Bergen*, f. 30 Okt. 1872). — 1 Datter: Sjette (fjortende) Slægtled V, Nr. 436.

IV.

Major Erhard Greve Wedøls Børn med Luise von Eschwege (se Nr. 383):

402. a. Greve *Georg*, f. 17 April 1868 i Braunschweig † 13 Juni 1950 paa Norderney, begr. 17 s. M. i Loga; Ritmester, Gesandt og Ministerialdirektør; Pr.R.Ø.3.

Greverne af Evenburg.

- Pr.Kr.3, S.H.F.1, S.Æ.K.1, T.M.2, S.A.21, I.Kr.3, Rum.Kr.5, J.O.S.6, W.Kr.3. — G. 23 Jan. 1897 i Dresden m. Valerie Fanny Marianne Henriette Florence Friherreinde von Magnus til Øvre og Nedre Ølsa (F.: Friedrich Karl Friherre v. M. til Øvre og Nedre Ølsa, og Florence von Zeschwitz), f. 6 Aug. 1875 paa Nedre Ølsa. [Villa Contessa, Norderney.] — Ingen Børn.
403. b. Greve Carl, f. 17 Dec. 1872 i Weimar † 9 Marts 1873 i Hannover.
404. c. Comtesse Luise *Ilsa* Anna Emilie, f. 18 Jan. 1874 i Hannover; g. 23 Marts 1895 i Berlin m. Botho Greve Wedel, se Nr. 388. [Philippsburg ved Loga, og Norderney.]

V.

Kammerherre Alfred Greve Wedels Børn med Emilie Stieglitz (se Nr. 384):

405. a. Comtesse *Friederike*, f. 20 Okt. 1866 i Hannover † 10 Aug. 1869.
406. b. Greve *Georg* Ernst August, f. 5 Juni 1869 † 24 Aug. s. A.
407. c. Greve *Alfred*, f. 1870 † 1873.
408. d. Comtesse *Olga* Clara Dorothea *Emilie*, f. 6 Okt. 1872 i Hannover † 14 Juli 1926 i Beaulieu sur Mer. — Ugift.

VI.

Geheimeraad, Hofmarskal Oskar Greve Wedels Børn med Marie Grevinde von Beust (se nr. 385):

409. a. Comtesse *Cäcilie* Elisabeth Wilhelmine Julie Chlotilde, f. 3 Juni 1877 i Weimar. — Ugift. [Weimar.]
410. b. Greve *Carl* Alexander Friedrich, f. 9 Sept. 1878 i Weimar † 2 Sept. 1945 i Jena. — Major; Pr.J. K.1, Pr.J.2, S.H.F.3*. — Ugift.
411. c. Greve *Erhard* Alfred Ernst Thilo, f. 20 Nov. 1879 i Weimar. — 1920 R*; Ritmester af Res., Gesandt; Pr.J.K.2, Pr.R.Ø.4, Pr.L.2, S.H.F.3*, T.O.4, Pr.J.2, F.Æ.L.5. — Ugift. [Weimar.]
412. d. Comtesse *Pauline* Emilie Luise Leonie Leontine, f. 7 Maj 1881 i Weimar. — 1904 Hofdame hos Storhertuginde af Sachsen-Weimar, 1906 hos Hertuginde Elisabeth af Mecklenburg. — G. 7 Sept. 1911 i Weimar m. Ritmester *Clemens* Greve Wedel, se Nr. 390.
413. e. Comtesse *Wilhelmine* Karoline Josephine Elisabeth Edith, f. 27 Aug. 1884 paa Wil-



KAMMERHERRE
WILHELM FRIDERICH GREVE WEDELL
TIL GREVSKABET WEDELLSBORG
1640—1706

(Nr. 18)



**CHRISTIANE SOPHIE COMTESSE SEHESTED
TIL IVERSNÆS OG TYBRIND
1644—1693**

**G. M. KAMMERHERRE WILHELM FRIDERICH GREVE WEDELL
(Nr. 18)**



AMTMAND, KAMMERHERRE
HANNIBAL GREVE WEDELL
TIL GREVSKABET WEDELLSBORG
1660—1708
(Nr. 20)



ANNA CATHARINE BANNER
TIL RUGAARD
1681—1739

G. M. AMTMAND, KAMMERHERRE HANNIBAL GREVE WEDELL
(Nr. 20)



OBERSTLØJTNANT, GEHEJMERAAD
CHRISTIAN GREVE WEDELL
TIL GREVSKABET WEDELLSBORG
1701—1759
(Nr. 29)



MATHIA CATHARINA VON WERENSCHIOLD
1706—1743

M. OBERSTLØJTNANT, GEHEJMERAAD CHRISTIAN GREVE WEDELL
(Nr. 29)





CATHARINE SOPHIE WILHELMINE CAROLINE COMTESSE MOLTKE
1737—1806

G. M. HOFMESTER, GEHEJMERAAD HANNIBAL GREVE WEDELL
(Nr. 48)





**HOFMESTER, GEHEJMERAAD
HANNIBAL GREVE WEDELL
1731—1766**

(Nr. 48)





AMTMAND, KAMMERHERRE
LUDVIG GREVE WEDELL
1753—1817
(Nr. 52)



FREDERIKKE JULIANE LOUISE VON KLINGENBERG
1755—1833

G. M. AMTMAND, KAMMERHERRE LUDVIG GREVE WEDELL
(Nr. 52)





LOUISE VON WARNSTEDT
1777—1835

G. M. MAJOR, KAMMERHERRE HANNIBAL GREVE WEDELL
(Nr. 57)



MAJOR, KAMMERHERRE
HANNIBAL GREVE WEDELL
TIL GREVSKABET WEDELLSBORG
1780—1828

(Nr. 57)



GEHEJMEKONFERENSRÅAD, KAMMERHERRE
KARL GREVE WEDELL
TIL GREVSKABET WEDELLSBORG
1806—1882
(Nr. 73)



ROSA VON KROGH

M. GEHEJMEKONFERENSRAAD, KAMMERHERRE KARL GREVE WEDELL

(Nr. 73)





CHRISTIANE VON BUCHWALDT
1814—1899
G. M. KAMMERHERRE JULIUS GREVE WEDELL
(Nr. 74)

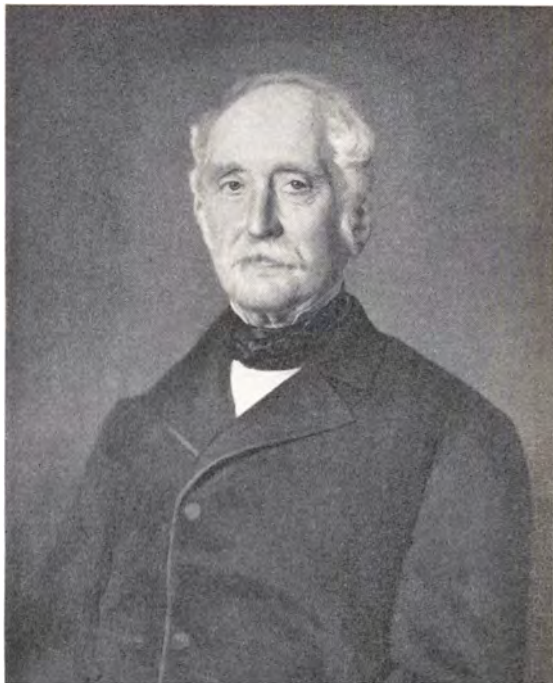

KAMMERHERRE
JULIUS GREVE WEDELL
1807—1883
TIL GREVSKABET WEDELLSBORG
(Nr. 74)



KAMMERHERRE, HOFJÆGERMESTER
BENDT GREVE WEDELL
TIL GREVSKABET WEDELLSBORG
1840—1922

(Nr. 96)





MARIA COMTESSE KNUTH
1849—1894

G. M. KAMMERHERRE, HOFJÆGERMESTER BENDT GREVE WEDELL
(Nr. 96)





KAMMERHERRE, HOFJÆGERMESTER
JULIUS LENSGREVE WEDELL
TIL WEDELLSBORG
(Nr. 139)



OVERHOFMESTERINDE
INGER LENSGREVINDE WEDELL
FØDT COMTESSE KRAG-JUEL-VIND-FRIJS
(Nr. 139)



STIFTAMTMAND, GEHEJMERAAD, KAMMERHERRE
ALBRECHT PHILIP VON LEVETZAU
1744—1817



CHRISTIANE FREDERIKKE COMTESSE WEDELL-WEDELLSBORG
1755—1821
(Nr. 53)

G. M. STIFTAMTMAND, GEHEJMERAAD, KAMMERHERRE ALBRECHT
PHILIP VON LEVETZAU





GENERALLØJTNANT, KAMMERHERRE
JOACHIM BARON WEDELL-WEDELLSBORG
1785—1860

(Nr. 61)



GREGERSINE IUEL
1794—1867

3. M. GENERALLØJTNANT, KAMMERHERRE JOACHIM BARON
WEDELL-WEDELLSBORG

(Nr. 61)



FREDERIKKE BARONESSE HOLCK
1835—1891

G. M. OVERFØRSTER, HOFJÆGERMESTER JULIUS BARON
WEDELL-WEDELLSBORG

(Nr. 79)

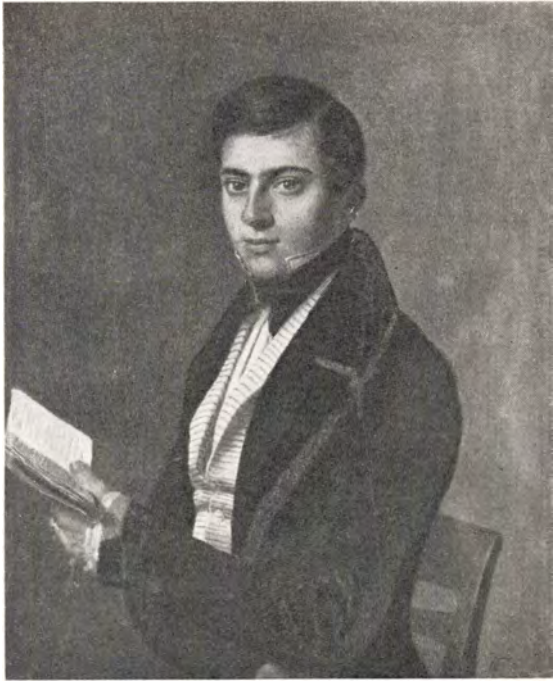

OVERFØRSTER, HOFJÆGERMESTER
JULIUS BARON WEDELL-WEDELLSBORG
1814—1901
(Nr. 79)



LOUISE COMTESSE SCHULIN
1839—1904

G. M. AMTMAND, KAMMERHERRE VILHELM BARON WEDELL-
WEDELLSBORG

(Nr. 81)





AMTMAND, KAMMERHERRE
VILHELM BARON WEDELL-WEDELLSBORG
1828—1914
(Nr. 81)



SOPHIE BRUUN DE NEERGAARD
TIL DET ZEUTHEN-NEERGAARDSKE OG DET BRUUN NEERGAARDSKE
FIDEIKOMMIS
1876—1938

G. M. AMTMAND, KAMMERHERRE JOACHIM BARON WEDELL-WEDELLSBC
(Nr. 112)





AMTMAND, KAMMERHERRE
JOACHIM BARON WEDELL-WEDELLSBORG
1860—1937
(Nr. 112)



LOUISE BARONESSE WEDELL-WEDELLSBORG
1869—1932

G. M. OBERST, KAMMERHERRE VILHELM BARON WEDELL-WEDELLSBO
(Nr. 123)



OBERST, KAMMERHERRE
VILHELM BARON WEDELL-WEDELLSBORG
1873—1946

(Nr. 117)



LOUISE BRUUN DE NEERGAARD
1837—1864

G. M. KAMMERHERRE GUSTAV BARON WEDELL-WEDELLSBORG
(Nr. 82)



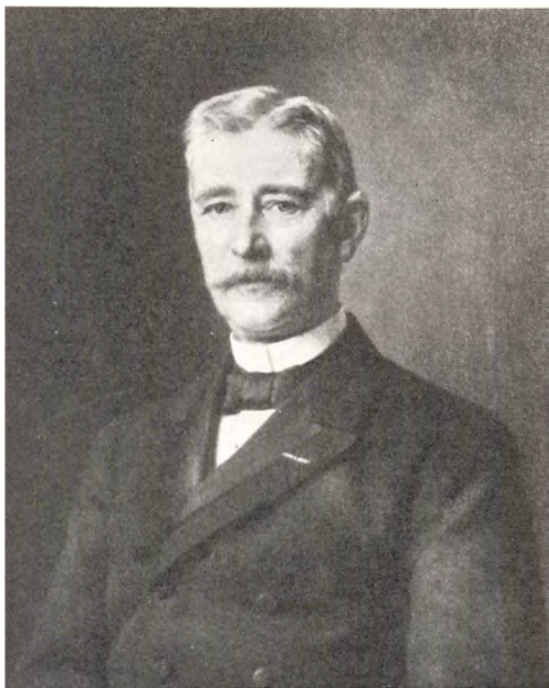

KAMMERHERRE
GUSTAV BARON WEDELL-WEDELLSBORG
1829—1903
(Nr. 82)



THALIA SCHEEL
1840—1896

G. M. KAMMERHERRE GUSTAV BARON WEDELL-WEDELLSBORG
(Nr. 82)





KAMMERHERRE, HOFJÆGERMESTER, CAND. POLIT.
JOACHIM BARON WEDELL-NEERGAARD
TIL FAMILIEGODSET SVENSTRUP
1862—1926
(Nr. 121)



HENNY BARONESSE WEDELL-NEERGAARD
FØDT COMTESSE MOLTKE
(Nr. 121)



MANON BARONESSE WEDELL-NEERGAARD
FØDT COMTESSE SCHIMMELMANN
(Nr. 156)



HOFJÆGERMESTER
CHRISTIAN BARON WEDELL-NEERGAARD
TIL SVENSTRUP
1899—1949
(Nr. 156)



JENS BARON WEDELL-NEERGAARD
TIL SVENSTRUP
(Nr. 188)



MARIE BARONESSE WEDELL-WEDELLSBORG
FØDT LERCHE
(Nr. 122)



KAMMERHERRE, HOFJÆGERMESTER
LUDVIG BARON WEDELL-WEDELLSBORG
1863—1948
(Nr. 122)



KAREN COMTESSE DANNESKIOLD-SAMSØE
1877—1931

G. M. HENRIK BARON WEDELL-WEDELLSBORG
(Nr. 124)





HENRIK BARON WEDELL-WEDELLSBORG
TIL ØRUMGAARD
1871—1948
(Nr. 124)



MARIE PERBER SLAGER
MEDBESIDDERINDE AF DET SLAGERSKE FIDEIKOMMIS
1863—1933
G. M. OBERSTLØJTNANT, KAMMERHERRE GUSTAV BARON
WEDELL-WEDELLSBORG
(Nr. 129)



**OBERSTLØJTNANT, KAMMERHERRE
GUSTAV BARON WEDELL-WEDELLSBORG
TIL STOREGAARD
1858—1939
(Nr. 129)**



OLGA BARONESSE WEDELL-WEDELLSBORG
FØDT VETT
(Nr. 93)



OBERST
GUSTAV BARON WEDELL-WEDELLSBORG
1844—1923
(Nr. 93)



FELTMARSKAL
GUSTAV WILHELM GREVE WEDEL JARLSBERG
TIL GREVSKABET JARLSBERG
1641—1717
(Nr. 19)



MARIE RIGSFRIHERREINDE VON EHRENTREITER
M. FELTMARSKAL GUSTAV WILHELM GREVE WEDEL JARLSBERG
(Nr. 19)



VICEGUBERNØR, GEHEJMERRAAD
GEORG ERNST GREVE WEDEL JARLSBERG
1666—1717

(Nr. 199)





VILHELMINE JULIANE RIGSGREVINDE AF ALDENBURG
1665—1746

G. M. VICEGUVERNØR, GEHEJMERAAD GEORG ERNST GREVE
WEDEL JARLSBERG

(Nr. 199)





BRIGADER, KAMMERHERRE
ANTON GREVE WEDEL JARLSBERG
TIL GREVSKABET JARLSBERG
1694—1738

(Nr. 207)



LOUISE RABEN

1696—1736

G. M. BRIGADER, KAMMERHERRE ANTON GREVE WEDEL JARLSBERG

(Nr. 207)





GENERAL
FREDERIK CHRISTIAN OTTO GREVE WEDEL JARLSBERG
TIL GREVSKABET JARLSBERG
1718—1776
(Nr. 215)



SOPHIE RIGBORG AMALIE HUITFELDT
1723—1776

M. GENERAL FREDERIK CHRISTIAN OTTO GREVE WEDEL JARLSBERG
(Nr. 215)



**GESANDT, GEHEJMEKONFERENSRAAD
FRITZ GREVE WEDEL JARLSBERG
TIL GREVSKABET JARLSBERG
1748—1811
(Nr. 224)**



CATHARINE VON STORM
1756—1802

G. M. GESANDT, GEHEJMEKONFERENSRAAD FRITZ GREVE
WEDEL JARLSBERG

(Nr. 224)





STATHOLDER, KAMMERHERRE, CAND. JUR.
HERMAN GREVE WEDEL JARLSBERG
TIL GREVSKABET JARLSBERG
1779—1840
(Nr. 237)



KAREN ANKER
1789—1849

G. M. STATHOLDER, KAMMERHERRE, CAND. JUR.
HERMAN GREVE WEDEL JARLSBERG

(Nr. 237)



HEDEVIG ANKER
1819—1879
G. M. PEDER GREVE WEDEL JARLSBERG
(Nr. 252)





PEDER GREVE WEDEL JARLSBERG
TIL GREVSKABET JARLSBERG
1809—1893
(Nr. 252)



ØVERSTE KAMMERJUNKER, KAMMERHERRE
HERMAN LENSGREVE WEDEL JARLSBERG
TIL STAMHUSET JARLSBERG
1841—1922
(Nr. 284)



CELINE VON RADEZKA-MICULICZ
1847—1931

G. M. ØVERSTE KAMMERJUNKER, KAMMERHERRE HERMAN
LENSGREVE WEDEL JARLSBERG

(Nr. 284)





KARL LENS GREVE WEDEL JARLSBERG
TIL STAMHUSET JARLSBERG
1870—1946
(Nr. 326)



HERMINE LENSGREVINDE WEDEL JARLSBERG
FØDT EGERBERG
(Nr. 327)



HOFCHF, KAMMERHERRE
PEDER LENSGREVE WEDEL JARLSBERG
(Nr. 327)



HERMAN GREVE WEDEL JARLSBERG
TIL STAMHUSET JARLSBERG
(Nr. 339)



ANNA SOPHIE GREVINDE WEDEL JARLSBERG
FØDT COMTESSE AHLEFELDT-LAURVIG-LEHN
(Nr. 339)



ALICE VON WAGNER
1861—1913

G. M. GESANDT FRITZ BARON WEDEL JARLSBERG
(Nr. 318)





ALICE PALMER
1859—1941
G. M. GESANDT FRITZ BARON WEDEL JARLSBERG
(Nr. 318)



GESANDT
FRITZ BARON WEDEL JARLSBERG
1855—1942
(Nr. 318)



OBERST
WOLFGANG BARON WEDEL JARLSBERG
1828—1907
(Nr. 282)





THOMINE SARAUW
1837—1889

G. M. OBERST WOLFGANG BARON WEDEL JARLSBERG
(Nr. 282)



Greverne af Evenburg.

- helmsthal ved Eisenach; g. 1^o 25 Sept. 1907 i Weimar m. Kaptajn Ernst Karl Ludwig Heinrich von Helldorff (F.: Kaptajn Ernst Wilhelm Heinrich v. H. og Marie Franziska Wilhelmine Luise Karoline Juliane von Voss), f. 27 Jan. 1879 i Berlin † (faldet) 11 Nov. 1914 ved Ypres; 2^o 9 Maj 1925 i Klagenfurt m. østrigsk Land-Regeringsraad Leo Winkler von Seefels † 1947 i Weimar. [Weimar.]
414. f. Comtesse *Maria Frieda Augusta*, f. 26 Aug. 1886 i Weimar; Hofdame hos Kronprinsessen af Preussen; Ø.E.; g. 14 Marts 1916 i Berlin m. Kammerherre, Major Hans Thilo Friherre von Werthern til Fideicommissgodset Bachra og Kloster Donndorff (F.: Major Hans Ernst Anton Friherre v. W. til Bachra og Kloster Donndorff, og Louise Erdmute von Nostitz), f. 21 April 1872 paa Bachra. [Weimar.]
415. g. Comtesse *Eva Jenny Clara Amalie*, f. 27 Nov. 1893 i Weimar; Hofdame hos Kronprinsessen af Preussen; g. 8 April 1919 i Berlin m. Ritmester Wilhelm Johannes Hugo Alfred Julius Alexander Leszczye, 2. Fyrste af Radolin til Grevskabet Jarotschin i Posen (F.: Alfred Greve af Radolin og Elisabeth Grevinde Königsmarck), f. 28 Aug. 1898 i Berlin. [Rottach-Egern ved Tegernsee.]

VII.

Kammerherre, Hofstaldmester Ernst Greve Wedels Børn med Léonie von Wagner (se Nr. 386):

416. a. Comtesse *Alice Wilhelmine Marie Luise Emilie*, f. 18 Marts 1882 i Weimar; Hofdame hos Prinsesse August Wilhelm af Preussen. — G. 15 Maj 1911 i Berlin m. Kaptajn Heinrich Herrmann Albert Guerrino Greve zu Lynar (F.: Generalløjtnant Herrmann Albert Greve zu L. til Vetschau, og Elisabeth Helene Friderike Charlotte Adolfine von Bockelberg), f. 31 Aug. 1874 i Lübbenau; Ægteskabet opløst Lübeck 18 Okt. 1934. [Weimar.]
417. b. Greve *Emil Eugen Erhard Alfred Oscar Fritz Edzard*, f. 14 Sept. 1886 i Weimar. — Diplomingeniør, Ministerialraad; Pr.J.K.2. — G. 17 Aug. 1921 i Dresden m. Elisabeth (Ilse) Arnold, f. 30 Aug. 1893 i Elberfeld † 16 Maj 1945 i Erlangen. [Wiesbaden.] — 1 Søn: Sjette (fjortende) Slægtled VI, Nr. 437.
418. c. Greve *Jürgen Ernst Friedrich*, f. 18 Marts 1890 i Weimar. — Major*; Pr.J.K.1. — Ugift. [Burgdorf ved Lebnstedt i Braunschweig.]
419. d. Greve *Wilhelm Alfred Karl Leo*, f. 18 Nov. 1891 i Berlin † 19 Okt. 1939 i Potsdam. — Kaptajn i

Greverne af Evenburg.

Res., Politipræsident i Potsdam; Pr.Kr.4, Pr.J.K.1. — G. 6 Sept. 1919 i Berlin m. I d a Ludowica Amalie von Schubert (F.: Generalløjtnant Philipp Christian Conrad v. S. og Ida Louise Henriette Friherreinde von Stumm), f. 2 Juli 1895 i Berlin. [Allmer bei Hennef a. d. Sieg.] — 3 Børn: Sjette (fjortende) Slægtled VII, Nr. 438—440.

420. e. Greve *Alfred Robert Clemens*, f. 22 Feb. 1895 i Berlin. — Major* af Res., Købmand; Pr.J.K.1. — G. 1^o 15 Maj 1927 i Burgdorf m. Maria Elisabeth *Victoria* Friherreinde von Dobeneck (F.: Ritmester Hans Adalbert Robert Friherre v. D. til Burgdorf og Anna Margaretha Maria Hagen), f. 5 Maj 1909 i München † 2 Maj 1943 i London; Ægteskabet opløst 3 Jan. 1933 (hun g. 2^o 12 Juni 1933 m. Hans von Meister); 2^o 23 Juni 1936 m. *Alice* Bronsch, f. 6 Maj 1910 i Berlin; Ægteskabet opløst i Maj 1948; 3^o 4 Okt. 1950 i Frankfurt a. M. m. *Caroline* Prinsesse af Reuss (F: Prins Heinrich XXXVI af R. og Hermine Prinsesse Schönburg-Waldenburg), f. 7 Maj 1923 i Leipzig. [Frankfurt am Main.] — 1 Datter: Sjette (fjortende) Slægtled VIII, Nr. 441.

Sjette (fjortende) Slægtled.

I.

Ritmester Erhard Greve Wedels Børn med Julia Friherreinde von dem Busche-Ippen- burg (se Nr. 387):

421. a. Udøbt Datter, f. og † i Maj 1889.
422. b. Comtesse *Elfriede* *Julia*, f. 23 Maj 1890 i Hannover; g. 1 Maj 1916 paa Evenburg m. Regeringsdirektør, Ritmester af Res. *Hans* Jürgen Dietrich von Lücken til Massow og Kornhorst (F.: Henning Julius Wilhelm Ludwig August v. L. og Luise Mathilde Grevinde Finck von Finckenstein), f. 17 Dec. 1883 paa Massow † 22 Juli 1946 i Merseburg. [Evenburger Vorburg, Loga.]
423. c. Greve *Haro Burchard* til Evenburg, Gødens og Wedelfeld, f. 26 Juli 1891 paa Philippsburg. — Løjtnant af Res., Referendar*, Landbrugskand., Landskabsraad; Pr.J.K.2. — G. 9 Okt. 1921 i Frankfurt a. M. m. *Irene* Friherreinde von Langermann und Erlencamp (F.: Generalmajor Rudolf Friherre v. L. u. E. og Ida Wilhelmine Mathilde Magdalene von Stoesser), f. 17 Sept. 1896 i Schwerin. [Gødens ved Neustadt-Gödens.] — 7 Børn: Syvende (femtende) Slægtled I, Nr. 442—448.

Greverne af Evenburg.

424. d. Greve *Tido Jürgen Alhard*, f. 6 Nov. 1892 paa Philippsburg † (faldet) 15 Nov. 1914 ved Pamorzany i Polen; Løjtnant. — Ugift.
425. e. Greve *Botho Edzard*, f. 31 Aug. 1896 paa Philippsburg † (faldet) 28 Juli 1917 ved Juryampol i Galizien; Løjtnant. — Ugift.
426. f. Greve *Carl Erhard* til Nesse, f. 7 Nov. 1898 paa Evenburg; Dr. phil., Landbrugskand.; Pr.J.1. — G. 21 Juni 1928 i Ballenstadt a. H. m. Reintraut Clara *Mathilde* von Oertzen (F.: Generalmajor Gustav Adolf v. O. og Reintraut Anna *Mathilde* von Woedtke), f. 16 Jan. 1901 i Danzig. [Meierhof, Loga.] — 5 Børn: Syvende (femtende) Slægtled II, Nr. 449—453.
427. g. Greve *Georg Albrecht*, f. 25 Sept. 1906 paa Evenburg; Regeringsraad*. — Ugift. [Evenburger Vorburg, Loga.]

II.

Geheimeraad, Ambassadør Botho Greve Wedels Døtre med Ilsa Comtesse Wedel (se Nr. 388):

428. a. Comtesse *Ilse Yvonne Frieda Luise Anna Maria*, f. 14 Marts 1896 i Paris; Pr.r.K.3. — G. 12 Jan. 1920 i Berlin m. Oberstløjtnant af Res. *Carl Christian Gottlieb Moritz Greve Hohenthal* til Püchau (F.: Kammerherre *Karl Xavier Maximillian Greve H.* til Püchau, og *Maria Grevinde von der Schulenburg*), f. 26 Dec. 1888 paa Wartenburg. [Philippsburg, Loga.]
429. b. Comtesse *Silvia Antoinette Walpurgis Valerie Constanze Erharde*, f. 25 Aug. 1902 i Wien; g. 11 Juni 1925 i Berlin m. Dr. jur., Major *Werner Heinrich Greve von der Schulenburg* til Filehne (F.: Kammerherre, Oberstløjtnant *Georg Ludwig Werner Greve v. d. S.* og *Henriette Grevinde von der Schulenburg*), f. 4 Sept. 1890 paa Burgscheidungen † 12 Dec. 1944 paa Schloss Filehne; Ægteskabet opløst 29 Sept. 1936 i Schneidemühl. [Philippsburg, Loga.]

III.

Ritmester Clemens Greve Wedels Børn med Pauline Comtesse Wedel (se Nr. 390):

430. a. Greve *Gustav Wilhelm Johann-Albrecht Clemens Oscar Carl Joseph*, f. 16 Dec. 1912 i Hannover; Major*, Bibliotekar og Museumsdirektør. — G. 13 Maj 1942 m. *Sophie Maria Emanuela Grevinde Bellegarde* (F: Generalmajor, Geheimeraad Au-

Greverne af Evenburg.

- gust Marie Rudolf Emanuel Franz Greve B. og 2. Hustru Marie Prinsesse zu Oettingen-Oettingen og Oettingen-Walterstein), f. 21 Feb. 1914 i Wien. [Schloss Harburg, Donauwörth]. — 2 Børn: Syvende (Femtende) Slægtled III, Nr. 454—455.
431. b. Comtesse *Victoria Marit Juliane*, f. 9 Aug. 1914 i Hannover; g. 21 Juni paa Gross Zschocher ved Leipzig m. Landmand Hans Peter Kurt Heinrich von Helldorff (F.: dr. jur., Landraad, Ritmester af Res. Heinrich Otto v. H. og Elisabeth (Else) Klara Wilhelmine Friederike Pauline Ferdinandine von Bülow), f. 31 Juli 1907 i Querfurt. [Sandfort ved Olfen.]
432. c. Comtesse *Elisabeth Bertha Theda*, f. 1 April 1916; g. 13 Jan. 1940 paa Gross Zschocher ved Leipzig m. Løjtnant, dr. jur. Wolfgang Greve og Herre von Werthern-Beichlingen til Grevskabet Beichlingen (F.: Oberstløjtnant af Res. Hans Thilo Greve og Herre v. W.-B. til Grevskabet Beichlingen, og Melanie Grevinde Hue de Grais), f. 31 Jan. 1910 paa Beichlingen † (faldet) 29 Maj 1940 ved West Capelle i Flandern. [Sandfort ved Olfen.]
433. d. Grev *Carl-Stephan Clemens*, f. 21 Feb. 1920 i Hannover † (faldet) 11 Okt. 1941 i Rusland. — Ugift.

IV.

Major Adolf Greve Wedels Døtre med Erica Friherreinde von Rheinbaben (se Nr. 399):

434. a. Comtesse *Luisé Wall y*, f. 17 Sept. 1907 i Potsdam; g. 2 Sept. 1930 paa Sandfort m. Henning Ernst Karl Reinhard Greve von Stosch (F.: Kaptain Felix Georg Greve v. S. til Alt-Kessel, og Elisabeth (Elsa) Mathilde Karoline Friherreinde von Gemmingen-Hagenschiess), f. 18 Maj 1897 paa Polnisch-Kessel. [Haus Ruhr ved Wandhofen.]
435. b. Comtesse *Renata Erica* til Berghofen, f. 20 Maj 1909 i Potsdam; g. 6 Maj 1950 paa Sandfort m. Wilhelm Erich Hilmar Adelbert Greve Hagen-Möchern (F.: Adalbert Wilhelm Hilmar Rüdiger Greve H.-M. og 1. Hustru Erika von Itzenplitz), f. 3 Dec. 1900 i Papsdorf (han g. 1^o 21 Maj 1936 m. Margarethe von Helldorff, f. 13 Dec. 1909). [Sandfort.]

V.

Ritmester Wilhelm Greve Wedels Datter med Ellen Vera von Dirksen (se Nr. 401):

436. c. Comtesse *Elka*, f. 10 Sept. 1913 i Potsdam; Boghandler. — Ugift. [Wiesbaden.]

Greverne af Evenburg.

VI.

**Ministerialraad Emil Greve Wedels Søn med
Elisabeth Arnold (se Nr. 417):**

437. Greve *Peter Alfred Emil*, f. 22 Marts 1926 i
Dresden. — Ugift. [Wiesbaden.]

VII.

**Politipræsident Wilhelm Greve Wedels Børn
med Ida von Schubert (se Nr. 419):**

438. a. Greve *Ernst-August Konrad Georg-Wilhelm*, f. 26 Juni 1920 i Berlin † (faldet) 17 Aug. 1944
ved Strida-Modohn i Rusland; Major. — Ugift.
439. b. Comtesse *Beatrix Leonie Ida-Wilhelmine*, f. 29 Juli 1921 i Berlin; g. 18 Jan. 1946 paa
Brünhaus ved Trier m Major*, Købmand *Mathias*
Wichard von Bredow (F.: Ritmester af Res. Gerhard
Joachim v. B. og l. Hustru Maria Dorothea Julie Fran-
ziska Kekule von Stradonitz), f. 8 Marts 1919 paa
Bredow. [Augustenthal ved Neuwied.]
440. c. Greve *Wilhelm Bolko Konrad*, f. 30 Aug.
1922 i Berlin † (faldet) 30 Aug. 1941 ved Tarnopol i
Rusland; Løjtnant. — Ugift.

VIII.

**Major Alfred Greve Wedels Datter
(se Nr. 420):**

*af 1. Ægteskab med Victoria Friherreinde
von Dobneck:*

441. Comtesse *Ramona Leonie Emma Elisabeth*,
f. 24 Sept. 1928 i Frankfurt a. M.; g. 8 Feb. 1949 i Burg-
dorf m. Rabe *Caspar-Heinrich Wilhelm Joa-
chim Philipp Greve von Oeynhausens* (F.: Rabe-Caspar-
Heinrich Aschwin Maria Laurentius Joseph Ludwig
Greve v. O.-Sierstorpff til det tidl. Fideikommis Dri-
burg og Margarete Friherreinde von Lersner, f. von
Zitzewitz), f. 2 Okt. 1926 i Bad Driburg. [Bad Driburg.]

Syvende (femtende) Slægtled.

I.

**Landskabsraad Haro Burchard Greve Wedels
Børn med Irene Friherreinde von Langer-
mann und Erlencamp (se Nr. 423):**

442. a. Greve *Botho Friedrich* Willibald, f. 24 Sept. 1922 i Frankfurt a. M. † 25 April 1940 paa Gødens. — Ugift.
443. b. Greve *Carl Edzard* Jürgen, f. 15 Feb. 1924 i Göttingen. — Ugift. [Gødens.]
444. c. Greve *Uve Dankward* Wedigo, f. 15 Aug. 1925 i Frankfurt a. M. — Ugift. [Gødens.]
445. d. Comtesse *Oriana Roswita*, f. 5 Juli 1928 paa Gødens. — Ugift. [Gødens.]
446. e. Greve *Burchard* Hasso, f. 19 Feb. 1931 paa Gødens. — Ugift. [Gødens.]
447. f. Greve *Wedigo* Erhard Nikolaus, f. 24 Sept. 1932 i Wilhelmshaven. — Ugift. [Gødens.]
448. g. Comtesse *Tjalda* Maria Juliane, f. 11 Jan. 1934 paa Gødens. [Gødens.]

II.

**Erhard Greve Wedels Børn med Mathilde von
Oertzen (se Nr. 426):**

449. a. Comtesse *Julia Elisabeth*, f. 26 Juli 1929 i Wurzen. — Ugift. [Meierhof ved Loga.]
450. b. Greve *Carl Tido Sievert*, f. 28 Juni 1931 i Loga; stud. theol. — Ugift. [Meierhof.]
451. c. Comtesse *Theda Ilse*, f. 13 Maj 1933 i Loga. [Meierhof.]
452. d. Greve *Georg Erhard* Tilemann, f. 29 Jan. 1935 i Loga. [Meierhof.]
453. e. Comtesse *Armgard* Silvia Florine, f. 27 Marts 1938 i Loga. [Meierhof.]

III.

**Major Gustav Wilhelm Greve Wedels Børn
med Sophie Grevinde Bellegarde (se Nr. 430):**

454. a. Comtesse *Maria-Elisabeth* Pauline Bar-

Greverne af Evenburg.

bara Emanuela Theobalda, f. 18 Juni 1943
i Troppau.

455. b. Greve *Clemens-August* Eugen Maria
Emanuel, f. 22 Juli 1944 i Troppau.



VON ZYTPHEN



5

BARON ZYTPHEN-ADELER

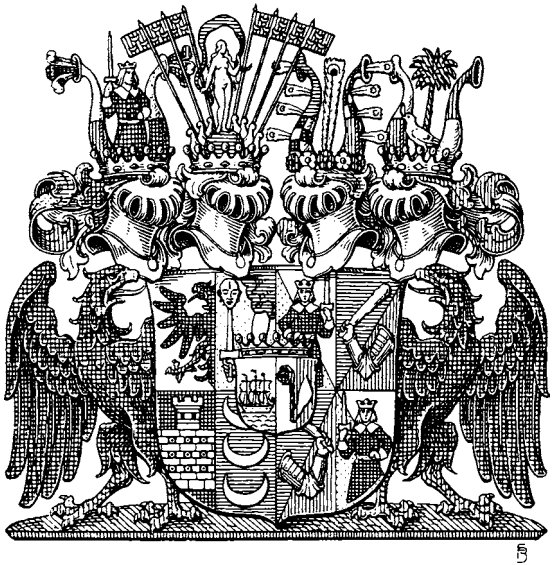

5

DE FALSEN BARON AF ZYTPHEN-ADELER

von Zytphen.

Baronerne Zytphen-Adeler og de Falsen af Zytphen-Adeler.

Af Dr. phil. *Albert Fabritius.*

Som Navnet viser stammer den her omhandlede Slægt utvivlsomt fra Grevskabet Zutphen i Nederlandene, og alt taler da ogsaa for, at Slægten hører til disse Landes oprindelige Adel. Den kom til Danmark med tre Brødre, der alle begyndte deres militære Løbebane som Menige i den danske Hær. De indvandrede fra Mecklenburg og var rimeligvis Sønner af svensk Vagtmester, senere polsk-sachsisk Kaptajn *Johan Friedrich von Sütphen* (f. 1664), af hvis Fader, *Lægen Stephan von Sütphen* (1632—64) et Portræt findes hos Slægten. Sandsynligheden bestyrkes yderligere af, at en for *Stephan von Sütphen* d. æ. vidimeret Genpart af en under 10 September 1629 af *Walther Grandi Friherre af Somerset* som comes palatinus udstedt Bekræftelse paa Familiens Adel blev fremlagt, da *Christian Friedrich von Zytphen* 1757 søgte og under 1 Juli s. A. fik Naturalisation som dansk Adelsmand.

Christen Friedrich von Zytphen fik Bekræftelse paa følgende Vaaben: Skjoldet firdelt, 1^o og 4^o skraadelt fra højre i Guld og Sølv, deri en kronet sortklædt Mand til Knæene med Sølv Krave, Sølv Opslag, Guld Bælte og Guld Knapper, holdende den udadvendte Haand i Siden og i den indadvendte et draget Sværd; 2^o og 3^o skraadelt fra venstre i blaat og rødt, hvori en jernklædt Arm svingende en Sølv Kølle. Paa den kronede Hjælm en Mand som i Skjoldet mellem et af Sølv og rødt og et af Guld og sort delt Vesselhorn, i Mundstykket paa det første en sort mellem to Guld Strudsfer, og i det andet en Sølv mellem to røde Strudsfer.

Sekondløjtnant ved Livgarden til Fods, Kammerjunker *Georg Frederik Otto von Zytphen* fik ved kongelige Resolutioner af 29 December 1835 og 4 Juni 1836 under 31 Januar 1838 Anerkendelse som dansk Adel med Navn og Titel Baron Zytphen-Adeler, og 15 December 1843 fik han og

hans Hustru Bertha Henriette Frederikke Løvenskiold, der havde tiltraadt Besiddelsen af Baroniet Adellersborg. Friherrepatent. Vaabenet beskrives som følger:

Skjoldet delt med friherrekronet Hjerteskjold, hvori et Orlogsskib for fulde Sejl med aabne Kanonporte, dansk Flag og Vimpel i Sølv (Adeler); 1^o firdelt, a: en halv sort Ørn med Guld Næb fast paa Delingen i Sølv, b: en af en blaa Sky kommende naturligtfarvet Arm, holdende en Kaarde, paa hvis Spids et i Panden kløvet Tyrkerhoved i Guld, c: et i Vand liggende Sølv Kastel med 9 Kanonporte i 3 Rader i sort, d: 3 liggende Sølv Maaner under hinanden i blaat; 2^o firdelt (som von Zytphen). — 3 friherrekronede syvtrallede Hjelme II, I, III: I en paa en blaa Kugle staaende Fortuna med blaat Gevandt mellem henholdsvis 3 og 4 Skibsgallioner, hver forsynet med en opretstaaende rød Fane med 3 liggende Sølv Maaner (1, 2); II von Zytphens Hjelm; III en Krans af røde og Sølv Roser, hvorover en Paafjer mellem et af blaat og skaktavlet sort og Sølv og et af skaktavlet sort og Sølv og af rødt delt Vesselhorn hvert besat med 4 Paafjer. Skjoldholdere: 2 indadseende sorte Ørne.

Løjtnant Frederik Baron Zytphen-Adeler fik ved Patent af 24 December 1867 tillagt Navnet og Titlen de Falsen Baron af Zytphen-Adeler og følgende Vaaben: Skjoldet delt med friherrekronet delt Hjerteskjold i hvis første Felt et Orlogsskib for fulde Sejl med aabne Kanonporte og dansk Flag i Sølv, og andet Felt delt i Sølv og rødt, hvori en Traneklo af modsat Farve holdende en sort Kugle. Hovedskjoldet: 1^o firdelt, a: en halv rødbevæbnet sort Ørn fast paa Delingen i Sølv, b: en af en blaa Sky kommende naturligt farvet Arm holdende paa Spidsen af en Kaarde et i Panden kløvet Tyrkerhovede i Guld, c: et Sølv Kastel med 9 Kanonporte i 3 Rader i sort, d: 3 liggende Sølv Maaner under hinanden i blaat; 2^o som i Patentet af 15 December 1843. — 4 friherrekronede Hjelme med 7 Traller III, I, II, IV: I, II og III som i det nævnte Friherrepatent af 1843, IV en Sølv Due med et Laurbærblad i Næbbet under et Laurbærtræ mellem 2 af Sølv og rødt vekselvis delte Vesselhorn — Skjoldholdere som i Patentet af 1843.

Slægten kom til Danmark med Brødrene Kaptajn Ernst Friedrich von Zütphen (Nr. 9), hvis Søn Christen Friedrich (Nr. 16) blev naturaliseret 1757, men døde 1804 uden Livsarvinger, Kaptajn Joachim Friedrich (Nr. 10), der ikke havde Børn, og Premierløjtnant Johann Friedrich (Nr. 11), hvis Søn Kaptajn Friedrich Gregorius (Nr. 21) var Fader til den bekendte Generalmajor Ernst Frederik (Nr. 24), som i sit Ægteskab med den højt begavede og kundskabsrige Baronesse Louise Augusta Pechlin var Fader til Politikeren Kammerherre Lensbaron Georg Frederik Otto Zyt-

phen-Adeler (Nr. 27), der 1843 optoges i Friherrestanden.

Af hans Børn skal nævnes:

- A: Lensbaron Frederik de Falsen af Zytphen-Adeler (Nr. 33), Fader til Lensbaron Fritz de Falsen af Zytphen-Adeler (Nr. 41), der ikke efterlod Børn.
- B: Fideikommisbesidder Baron Ferdinand Zytphen-Adeler (Nr. 37), hvis Søn er Baron Georg Zytphen-Adeler (Nr. 48), og
- C: Arkivar i Udenrigsministeriet Baron Christopher Zytphen-Adeler (Nr. 39), paa hvis Initiativ Foreningen til Udgivelse af Danmarks Adels Aarbog blev stiftet.

I Ditmarskens Historie forekommer Navnet Zütphen med Luthers Ven og Kampfælle Heinrich Zütphen, der 1524 faldt som Martyr for Protestantismens Sag. Han var født i Grevskabet Z., men nogen Forbindelse med den her behandlede Slægt er dog ikke paavist.

Første Slægtled.

1. a. N. N. v o n S ü t p h e n, skal være faldet som Oberst under Hertugen af Albas Forfølgelser. — Søn:

Andet Slægtled.

2. a. S t e p h a n v o n S ü t p h e n, f. o. 1550 i Grevskabet Zutphen. Kirurg i Danzig. G. m. M a r g r e t h e T h e i l e r. — Søn:

Tredje Slægtled.

3. a. J o h a n v o n S ü t p h e n. Okulist i Danzig og Goslar. — G. m. N. N. S c h l ä g e l. — Søn:

Fjerde Slægtled.

4. a. S t e p h a n v o n S ü t p h e n, f. 1601 i Goslar † 1666 i Freiberg. — Okulist og Kirurg. — G. 1628 m. S i b y l l a H a s c h e n † 1659. — Af 9 Børn skal nævnes:

Femte Slægtled.

5. a. S t e p h a n v o n S ü t p h e n, f. 1632 i Freiberg † 1664 i Berlin. — Læge. — G. m. A n n a S o p h i e Z e c k, (Hun g. 2^o m. dansk Ritmester Johan Christopher von Reichel). — 2 Sønner: Sjette Slægtled, Nr. 7—8.
6. b. C h r i s t i a n v o n S ü t p h e n, f. 1635 i Dresden † 1684 i Freiberg. — Dr. jur. — Ugift.

Sjette Slægtled.

**Læge Stephan von Sütphens Sønner med
Anna Sophie Zeck (se Nr. 5):**

7. a. **Stephan**, f. 1663 † 1685. — Kornet i Brandenburgs Tjeneste.
8. b. **Johan Friedrich**, f. 1664 † 17—. Svensk Vagtmester, polsk-sachsisk Kaptajn. — 3 Sønner(?): Syvende Slægtled:

Syvende Slægtled.

9. a. **Ernst Friedrich von Zütphen til Volstrup** (Hjerm Hrd.) (1723) —, f. 1682 i Mecklenburg † 18 September 1756 paa Volstrup, begr. 10 Okt. i Hjerm K. — I dansk Tjeneste som Menig i Grenaderkorpset, 1705 Fændrik, 1708 (26 Marts) Seklt., 1710 (6 Juni) Premlt., 1717 (25 Dec.) Kaptajn ved Fyenske gevorbne Infanteri Rgmt., 1729 (1 Aug.) Afsked. — G. 1^o 22 Okt. 1722 m. Jytte Dorothea de Linde (F.: Christen de L. til Handbjerg-Hovgaard og Volstrup og Ellen Marie von Obelitz), f. 18 Jan. 1705 paa Handbjerg-Hovgaard † 30 Maj 1732 paa Volstrup; 2^o 1733 (Ægteskabstill. 6 Febr.) m. Øllegaard Marie Jermiin (F.: Sognepræst, Konsistorialraad, Magister Jens J. til Ausumgaard og Mette Cathrine Thomasdatter Svane), f. 1713 † 1784, begr. 12 Juli i Hjerm K. (g. 2^o 18 Nov. 1757 m. Major Poul von Klingenberg, 1714—71). — 9 Børn: Ottende Slægtled I, Nr. 12—20.
10. b. **Joachim Friedrich von Zütphen**, f. ca. 1690 i Mecklenburg † 20 Nov. 1741. — I dansk Tjeneste som Menig i 1. danske gevorbne Infanteri Rgmt., Sergeant, 1713 (23 Sept.) Fændrik, 1714 (12 Okt.) Seklt., 1717 (11 Juni) Premlt., 1731 (1 Maj) kar. Kaptajn ved Drabantgarden, 1733 (12 Maj) Kaptajn og Kompagnichef ved Slesvig-Holstenske nationale Infanteri Rgmt. — Fik 1731 Permission for at rejse til Mecklenburg. — G. (før 15 Sept. 1734) m. Augusta Juliane N. N.
11. c. **Johann Friedrich von Zütphen**, f. 1704 i Mecklenburg † 21 Juli 1778 i Gimming, begr. 27 Juli. — I dansk Tjeneste som Menig ca. 1720, 1729 Korporal og senere Vagtmester ved Livgarden til Hest, 1756 (22 Dec.) kar. Prem.lt. og forsat til Drabantgarden, 1763 (3 Aug.) Afsked. — G. ca. 1728 m. Christine Rohde, f. ca. 1704 † 1776 i Kbh., begr. 13 April (G). (Hun g. 1^o). — 3 Børn: Ottende Slægtled II, Nr. 21—23.

Ottende Slægtled.

I.

Kaptajn Ernst Friederich von Zütphens Børn (se Nr. 9):

af 1. Ægteskab med Jytte Dorothea de Linde:

12. a. Carl, f. ca. 1723 † 1739 i Kbh.. — Kadet.
13. b. Søn, begr. 26 Sept. 1725 i Kbh. (G).
14. c. Søn, begr. 30 Aug. 1729 i Kbh. (G).
15. d. Niels Rudolph, f. 1727 i Kbh., døbt 31 Dec. (C) † lille.
16. e. Christen Friederich von Zytphen, 1729 —1804, se den naturaliserede Linje, S. 245.
17. f. Søn † lille.

af 2. Ægteskab med Øllegaard Marie Jermin:

18. g. Jytte Dorothea, f. 1733 paa Volstrup † 26 Marts 1755.
19. h. Barn † lille.
20. i. Hedevig Cathrine, f. 1735 paa Volstrup † 1787, begr. 24 Jan. i Hjerm K.; g. 1^o 27 Sept. 1758 i Kbh. (HG) m. Konsistorialraad, Sognepræst i Rudkøbing og Skræbelev Adam Frederik Grib (F.: Kaptajn i Søetaten Peder Hansen G. og Anne Sophie Bjørn), f. 22 April 1720 i Kbh. † 1761, begr. Rudkøbing 25 Sept.; 2^o 13 Juni 1766 i Hjerm m. Major Ludvig Wilhelm Høeg (F.: Oberstløjtnant Jacob H. til Vang og Sophie Margrethe von Winterfeldt), f. 15 Dec. 1727 † 20 Maj 1784 i Ribe, begr. 10 Dec. i Hjerm K. (D.A.A. 1949, 38).

II.

Premierløjtnant Johann Friedrich von Zütphens Børn med Christina Rohde (se Nr. 11):

21. a. Friedrich Gregorius, f. 8 (18?) Juli 1729 i Kbh. † 27 April 1774 i Christiania, begr. 4 Maj i Akershus Slotskirke. — 1743 (18 Nov.) Landkadet, 1754 (20 Febr.) Fændrik ved Nordre jydsk nationale Infanteri Rgmt., 1757 (20 April) Premlt., 1761 (1 Juli) Kaptajn, 1765 (24 April) forsat à la suite til Langelandske gevorbne Infanteri Rgmt., 1768 Kaptajn og Kompagnichef ved nordenfjeldske gevorbne Infanteri Rgmt. — G. 1764 (Vielsestill. 5 April) m. Anna Clementine Fischer (F.: Clemens F. og Johanne Bornick), f. 15 Dec. 1731 paa Vester Kjøllstrup † 16 Marts 1816 i Christiania, begr.

- 23 Marts Akershus Slotsmenigheds Kgd. — 3 Børn:
Niende Slægtled, Nr. 24—26.
22. b. *Augusta Juliana*, f. 1734 i Kbh., døbt 15 Sept. (P) † (i Altona?); g. 1^o 21 April 1762 i Huset i Kbh. (P) m. Kok hos Kammerherre Wedell Christian Kuhlow, f. 1727 † 1762 i Kbh., begr. 3 Jan. 1763 (P); 2^o 24 Juli 1765 i Huset i Kbh. (T.F.) m. Kontrolør ved Schimmelmans Sukkerraffinaderi, Assistent ved Revisionskontoret for Lottovæsenet Johann David Reincke, f. i Hamburg † (i Altona?).
- 23 c. *Magdalene Constantia*, f. 1737 i Kbh., døbt 6 Juni (P) † 10 Jan. 1817; g. 13 Aug. 1767 i Kbh. (T.F.) m. Løjtnant Christian Friedrich von Weissenborn (F.: Major Johan Christopher v. W. og Birgitte Marie Werdel), f. 1734, døbt 21 Jan. † 6 Jan. 1792.

Niende Slægtled.

Kaptajn Friderich Gregorius von Zütphens Børn med Anna Clementine Fischer

(se Nr. 21):

24. a. *Ernst Frederik von Zytphen*, f. 29 Nov. 1765 i Viborg, døbt 13 Dec. (Domk) † 3 Nov. 1835 i Kbh., begr. 9 Nov. paa Garnisons Kgd. (T). — 1774 Elev i den militære og matematiske Skole i Christiania, 1780 (31 Maj) Kadet, 1783 (25 Juni) Kadet-Korporal, 1784 (31 Dec.) Page hos Kongen, 1786 (20 Jan.) Seklt. ved Viborgske Infanteri Rgmt., 1789 (11 Dec.) forsat til Feltjægerkorpset og kar. Premlt., 1794 (11 Juli) virkl. Premlt., 1795 (28 Aug.) kar. Ritmester, 1798 (1 Juni) Ritmester II, 1806 (29 Aug.) Kaptajn ved 1. jyske Infanteri Rgmt., 1806 (3 Okt.) Major, 1811 (26 Nov.) Oberstlt., 1816 (3 Febr.) Oberst, 1828 (12 Maj) Chef for 3. jyske Infanteri Rgmt., 1831 (19 Juli) Generalmajor, 1834 (9 Jan.) Chef for 1. jyske Infanteri Rgmt. (R*). — G. 4 Nov. 1808 i Frederiksberg K. m. Louise Augusta Baronesse Pechlin von Löwenbach (F.: Regeringsraad, Administrator af Grevskabet Rantzau, Kammerherre Nicolai Otto Baron P. v. L. og Christiane Sophia Polyxena Henriette von Löwenstern), f. 12 Febr. 1787 i Nordborg † 13 Nov. 1869 paa Frederiksberg, begr. 18 Nov. paa Garnisons Kgd. — 4 Børn: Tiende Slægtled, Nr. 27—30.
25. b. *Christiane Charlotte Amalie*, f. 18 Marts 1767 i Viborg † 27 Nov. 1818 paa Frederiksberg; g. 3 Juni 1795 i Kbh. (G.) m. Degn ved Frederiksberg K., Lærer Nicolai Steenholm, f. 1753 † 11 Okt. 1813 paa Frederiksberg.

26. c. **Andrea Johanne Øllegaard**, f. 15 Aug. 1773 i Christiania † 6 Aug. 1876. — Værtinde i Norske Selskab fra 30 April 1818. — Ugift.

Tiende Slægtled.

**Generalmajor Ernst Frederik von Zytphens
Børn med Louise Augusta Baronesse Pechlin
von Löwenbach (se Nr. 24):**

27. a. **Georg Frederik Otto Baron Zytphen-Adeler**, 1810—1878, se Den friherrelige Linje, S. 246.
28. b. **Vilhelm Frederik**, f. 21 Nov. 1812 † 19 Maj 1879 i Roskilde. — 1827 (1 Jan.) Kadet, 1831 (1 Maj) Seklt. à la suite i 1. jydsk Infanteri Rgmt., 1834 (23 April) i Nr. i 2. jydsk Infanteri Rgmt., 1840 (28 Juni) kar. Premlt., 1842 (20 Maj) Afsked. (Sv. Æresmed. i Guld).
29. c. **Anna Amalie Louise Øllegaard**, f. 12 Febr. 1818 i Horsens † 23 Juli 1903 i Kbh., begr. 28 Juli i Sophieshave. — Hofdame hos Dronning Caroline Amalie; g. 19 Marts 1850 i Enkedronningens Palæ paa Amalienborg (CS) m. Gehejmekonferensraad Christian Conrad Sophus Greve Danneskiold-Samsøe til Grevskalet Samsøe (F.: Gehejmekonferensraad Christian Conrad Sophus Lensgreve D.-S. og Johanne Henriette Valentine Kaas), f. 16 Sept. 1800 paa Gissel-feld, hjemmedøbt 20 Sept., fremst. 6 Okt. i Braaby K. † 4 April 1886 i Kbh., begr. 15 April i Sophieshave. (Han g. 1^o 1833 m. Lady Elisabeth Brudenell-Bruce, 1807—47). (D.A.A. 1929, 226).
30. d. **Johan Frederik Ferdinand**, f. 26 April 1821 † 8 Aug. 1861. — 1848 frivillig Menig, s. A. (24 Maj) Seklt. i 2. Batl., 1850 (21 Febr.) kar. og (22 Aug.) virkl. Premlt. i 10 Batl., 1857 (1 Aug.) à la suite, 1858 (1 Nov.) forsat til 1. Jægerkorps, 1861 (22 April) i 6 Batl., s. A. (1 Juni) i 17. Batl. — Ugift.



LÆGE
STEPHAN VON SÜTPHEN
1632–1664
(Nr. 5)



PREMIERLØJTNANT
JOHANN FRIEDRICH VON ZÜTPHEN
1704—1778
(Nr. 11)



GENERALMAJOR
ERNST FREDERIK VON ZYTPHEN
1765—1835
(Nr. 24)



LOUISE AUGUSTA BARONESSE PECHLIN VON LÖWENBACH
1787—1869
G. M. GENERALMAJOR ERNST FREDERIK VON ZYTPHEN
(Nr. 24)



FRIITZE LØVENSKIOLD
TIL BARONIET ADELERSBORG
1814—1875

G. M. KAPTAJN, KAMMERHERRE GEORG FREDERIK OTTO
BARON ZYTPHEN-ADELER

(Nr. 27)





KAPTJN, KAMMERHERRE
GEORG FREDERIK OTTO BARON ZYTPHEN-ADELER
TIL BARONIET ADELERSBORG
1810—1878

(Nr. 27)



MALVINA DE FALSEN
1848—1919

G. M. KAMMERHERRE FREDERIK DE FALSEN BARON AF
ZYPHEN-ADELER

(Nr. 33)



- KAMMERHERRE
FREDERIK DE FALSEN BARON AF ZYTPHEN-ADELER
TIL BARONIET ADELERSBORG
1840—1908
(Nr. 33)



PETRA STEENSEN-LETH

1873—1922

G. M. KAMMERHERRE, HOFJÆGERMESTER,

CAND. POLIT. FRITZ DE FALSEN BARON AF ZYTPHEN-ADELER

(Nr. 41)





KAMMERHERRE, HOFJÆGERMESTER,
CAND. POLIT. FRITZ DE FALSEN BARON AF ZYTPHEN-ADELER
1870—1932
(Nr. 41)



FIDEIKOMMISBESIDDER
FERDINAND BARON ZYTPHEN-ADELER
1847—1920
(Nr. 37)



WILHELMINE ROTHE
1857—1929
G. M. FIDEIKOMMISBESIDDER FERDINAND
BARON ZYTPHEN-ADELER
(Nr. 37)



FIDEIKOMMISBESIDDER
GEORG BARON ZYTPHEN-ADELER
(Nr. 48)



EBBA BARONESSE ZYTPHEN-ADELER
FØDT SEIDEL
(Nr. 48)



FULDMÆGTIG I UDENRIGSMINISTERIET
HENRIK BARON ZYTPHEN-ADELER
(Nr. 51)



OVERORDENTLIG STIFTS-DAME I VALLØ
ANIE BARONESSE ZYTPHEN-ADELER
1883—1949

(Nr. 49)



BERTHA MYNSTER
FØDT BARONESSE ZYTPHEN-ADELER
(Nr. 50)



LOUISE BARONESSE ZYTPHEN-ADELER
1836—1922
(Nr. 31)

G. M. KAMMERHERRE WILHELM GREVE AHLEFELDT-LAURVIGEN



**HOFDAME
STIFTSDAME I VALLØ
ANNA CHARLOTTE BARONESSE ZYTPHEN-ADELER
1837—1876**

(Nr. 32)



**FIDEIKOMMISBESIDDER, HOFJÆGERMESTER
OTTO BARON ZYTPHEN-ADELER
1843—1917
(Nr. 35)**



ELISABETH DE FALSEN
1850—1921

G. M. FIDEIKOMMISBESIDDER OTTO BARON ZYTPHEN-ADELER
(Nr. 35)

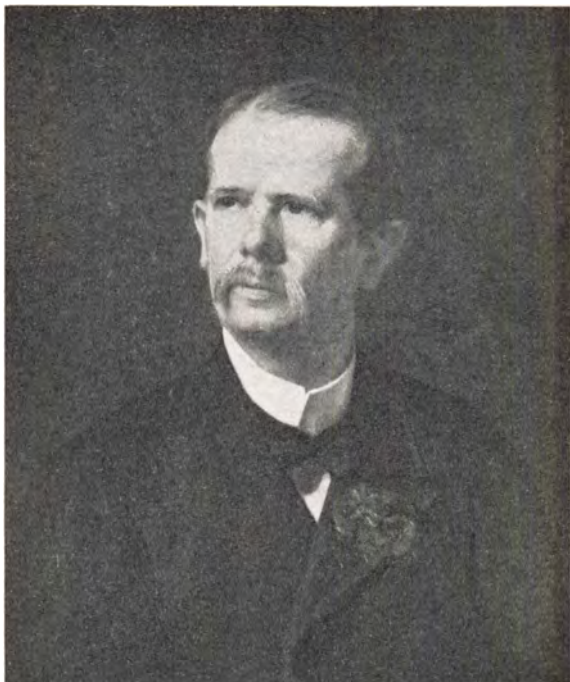

ARKIVAR I UDENRIGSMINISTERIET
CHRISTOPHER BARON ZYTPHEN-ADELER
1851—1915
(Nr. 39)



LÆGE
MARGRETHE DE FALSEN BARONESSE AF ZYTPHEN-ADELER
1868—1923
(Nr. 40)

G. M. DIREKTØR, CIVILINGENIØR AXEL HERMANSEN



VIVI SKEEL
FØDT DE FALSEN BARONESSE AF ZYTPHEN-ADELER
(Nr. 42)



PRIORINDE FOR ROSKILDE ADELIGE JOMFRUKLOSTER
SOPHIE LOUISE DE FALSEN BARONESSE AF ZYTPHEN-ADELER
1872—1942
(Nr. 43)

G. M. HOFJÆGERMESTER HENRIK GREVE SCHEEL
TIL STAMHUSET ROSENKRANTZ



FRIITZE SCAVENIUS
FØDT DE FALSEN BARONESSE AF ZYTPHEN-ADELER
(Nr. 44)



ANNA HEDVIG DE FALSEN BARONESSE AF ZYTPHEN-ADELER

1879—1938

(Nr. 46)

KAMMERHERRE, HOFJÆGERMESTER CHRISTIAN LENS GREVE LERCHE





HOFDAME
LOUISE VON ZYTPHEN
1818—1903
(Nr. 29)

G. M. GEHEJMEKONFERENSRAAD CHRISTIAN LENS GREVE
DANNESKIOLD-SAMSØE



CHRISTEN FRIEDERICH VON ZYTPHEN
1729—1804
(Nr. 16)

Den naturaliserede Linje

(se Nr. 16):

· Christen Friederich von Zytphen, f. 1729 i Helsingør, døbt 10 Aug. (St. Mariæ) † 20 Marts 1804 i Lemvig. — **1 Juli 1757 naturaliseret som dansk Adelsmand.** — G. 1757 m. Anne Marie de Leth (F.: Henrik Johan de L. til Nørre Vosborg og Sophie Kirstine de Linde), f. 2 Febr. 1736, døbt 27 Marts i Ulvborg K. † 29 Aug. 1816 i Lemvig. (D.A.A. 1902, 242). — U. B.

Den friherrelige Linje

(se Nr. 27):

Første (tiende) Slægtled.

Georg Frederik Otto Baron Zytphen-Adeler til Baroniet Adellersborg (1843) —, f. 10 Maj 1810 i Kbh. (Fødselsst.) † 18 April 1878 sst. (V.F.), begr. Faarevejle. — 1823 (22 Aug.) Kadet, 1829 (1 Jan.) Sekit. i 1. jydsk Infanteri Rgmt., 1833 (10 Dec.) forsat til Livgarden t. F., 1834 (11 Nov.) Kammerjunker, 1836 (16 Aug.) à la suite, 1846 (25 Juni) Kammerherre, 1848 (14 April) kar. Kaptajn, 1848—50 Adjutant hos Kongen. — 1845—51 og 1859—71 Medlem af Holbæk Amtsraad, 1853—67 Formand for Holbæk Amts landøkonomiske Forening, 1859—76 Medstifter af og Formand for Foreningen for den ædle Hesteavl, 1862—75 Formand for Haveselskabet, 1865 Medlem af Rigsraadets Folketing, 1865—70 Medstifter af og Formand for Søgaard Landbrugsskole, 1866 Medlem af Landstinget. Medlem af Venstres Bestyrelse, Medstifter af og Formand for Oktoberforeningen, 1869 Medstifter af Foreningen til Forbedring af Husmændenes og Arbejdernes Kaar. Medlem af Repræsentantskaberne for Dannevirkeforeningen (1861) og Brandforsikringsselskabet Danmark (1870). Tilsynsmand ved Landbohøjskolen (1869). Medlem af Landhusholdningsselskabets Bestyrelsesraad (1872) og af Arbejderkommissionen (1875). — 1838 (31 Jan.) (ved kgl. Res. af 29 Dec. 1835 og 4 Juni 1836) anerkendt som dansk Adel med Titel og Navn af Baron Zytphen-Adeler, 1843 (15 Dec.) optaget i Friherrestanden. (R*, DM.) (S.Sv.3). — G. 6 Jan. 1836 i Faarevejle K. m. Bertha Henriette Frederikke (Fritze) Løvenskiold til Baroniet Adellersborg (F.: Kancellideputeret Herman L. og Sophie Hedevig Baronesse Adeler), f. 20 Juli 1814 i Kbh. (G) † 9 Juni 1875, begr. Faarevejle. (D.A.A. 1949, 101). — 9 Børn: Andet (ellefte) Slægtled, Nr. 31—39.

Andet (ellefte) Slægtled.

Kaptajn, Kammerherre Georg Frederik Otto Lønsbaron Zytphen-Adelers Børn med Fritze Løvenskiold (se Nr. 27):

31. a. Baronesse *Bertha Sophie Louise*, f. 21 Okt. 1836 i Kbh. † 14 Juli 1922 i Fredensborg; g. 29 Sept. 1857 paa Adellersborg m. Kammerherre Wilhelm Frederik Greve Ahlefeldt-Laurvig (F.: Gehejmeraad, Overceremonimester Carl Frederik Christopher Greve A.-L. og Antoinette Nancy Comtesse Krag-Juel-Vind-Frijs), f. 24 Maj 1830 i Kbh. † 25 Jan. 1897 paa Corsetitze. (D.A.A. 1929, 194).
32. b. Baronesse *Anna Charlotte* Hedevig, f. 2 Nov. 1837 † 5 Juli 1876 i Wien — Stiftsdame i Vallø. Hofdame.
33. c. *Frederik Herman Christian de Falsen* Baron af Zytphen-Adeler til Baroniet Adellersborg (1878) —, f. 10 Febr. 1840 † 1 Juli 1908 paa Dragsholm. — 1858 (1 Nov.) Kadet, 1860 (1 Nov.) Seklt. i 19. Batl., s. A. (16 Nov.) forsat til Livgarden t. F., 1863 (5 Juni) à la suite, s. A. (10 Dec.) i Nr. i 13. Rgt., 1864 (19 Dec.) à la suite, 1867 (16 April) Afsked. Kammerherre. — **Fik 1867 (24 Dec.) Patent paa Navnet og Titlen de Falsen Baron af Zytphen-Adeler og det dertil svarende Vaaben. (R*) (E.M.2).** — G. 25 Okt. 1867 m. Malvina Cecilia Georgette de Falsen til Søbysøgaard (F.: Kaptajn, Kammerjunker Enevold de F. til Søbysøgaard og Augusta Alexandrine Christmas), f. 10 Dec. 1848 † 23 Febr. 1919 paa Søbysøgaard. — 8 Børn: Tredie (tolvte) Slægtled I, Nr. 40—47.
34. d. Baronesse *Bertha Frederikke Thusnelda Caroline*, f. 7 Marts 1842 † 6 April 1909 i Kbh. — Stiftsdame i Vallø.
35. e. Baron *Gebhard Elimar Otto* til Det Zytphen-Adelerske Fideikommis — f. 2 Nov. 1843 † 20 Aug. 1917 i Kbh. — Hofjægermester. — G. 2 Juli 1878 m. *Elisabeth Anna Augusta de Falsen* (F.: Kaptajn, Kammerjunker Enevold de F. til Søbysøgaard og Augusta Alexandrine Christmas), f. 1 Juli 1850 † 18 Juli 1921 i Roskilde.
36. f. Baronesse *Elise Vilhelmine Marie*, f. 20 Dec. 1844 † 14 Nov. 1906. — Stiftsdame i Vallø.
37. g. Baron *Ferdinand Vilhelm Georg* til Det Zytphen-Adelerske Fideikommis (1917) — f. 11 Sept. 1847 paa Dragsholm † 30 April 1920 i Brabrand. — G. 28 Sept. 1880 i Frederiksberg K. m. *Vilhelmine Amalie Octavia Rothe* (F.: Sognepræst, Dr. theol. Vilhelm R.

- og 2. Hustru Frederikke Amalie Ewald), f. 30 Aug. 1857 i Vemmelev † 8 Nov. 1929 i Roskilde. — 3 Børn: Tredie (tolvte) Slægtled II, Nr. 48—50.
38. h. Baronesse Anna Amalie Louise, f. 19 Marts 1850 paa Dragsholm † 16 April s. A. sst.
39. i. Baron Gerhard Christopher, f. 31 Aug. 1851 paa Dragsholm † 8 Juli 1915 paa Dønnerup. — 1871 Student, 1878 cand. jur., s. A. ansat i Udenrigsministeriet, 1883 (1 Okt.) fg. Arkivar, 1889 Fuldmægtig, 1894 (13 April) Arkivar, 1909 (23 Febr.) Afsked. — 1901 Medstifter af Foreningen til Udgivelse af Danmarks Adels Aarbog, Medlem af dens Bestyrelse og Redaktionsudvalg og Chef for dens Bureau. — Stormester i Selskabet Kjæden 1905. Formand for Dansk genealogisk Institut, for Københavns Bospisningsanstalt for Trængende, for Sygeforeningen Hygæa, for Døtreskolen til Frederik VI's Minde, for Dansk Adelsforbund og for Urnelegatet. Adm. Direktør for Admiral J. B. Winterfelds Stiftelse, Trøstens Bolig. Næstformand i Foreningen til Dyrenes Beskyttelse, Kasserer og adm. Direktør i Klubben. Medlem af Best. for Schneeklothianer-Samfundets Understøttelsefond, for Foreningen til Bevarelse af gamle Bygninger. Formand for Det kgl. danske Haveselskab, Præsident i de samvirkende danske Haveselskaber. (K².DM.) (B.Z.L.2²) (F.Æ.L.4) (I.Kr.4) (J.H.S.2) (J.O.S.4) (N.L.3) (N.St.O.2¹) (P Chr 2) (P.V.V.3) (Pr.Kr.2) (R.St.A.2) (S.N.3) (S.Kr.3) (Sp.C.III.2¹) (Stb.V.2²) (T.M.3) (T.O.4).

Tredie (tolvte) Slægtled.

I.

Kammerherre Frederik de Falsen Lensbaron af Zytphen-Adelers Børn med Malvina de Falsen (se Nr. 33):

40. a. Baronesse Birthe Elisabeth Margrethe de Falsen til Ingelstad, Småland (1904) —, f. 4 Okt. 1868 paa Dønnerup † 22 Aug. 1923 i Hornbæk. — 1892 Student, 1898 cand. med., s. A. kst. Kandidat ved Kommunehospitalet, 1898—99 Studieophold ved Queen Charlottes Lying Hospital, London, og Rotunda Hospital, Dublin, 1899 (Marts—Juli) Kandidat ved Københavns Amtssygehus, 1899 (Okt.) praktiserende Læge (Fødeklinik) paa Frederiksberg; g. 23 Jan. 1900 paa Dragsholm m. Civilingeniør, Direktør for Ifø Kalk och Kaolinbruk, Bromölla, Axel Hermansen (F.: Fabrikejer Hendrik H. og Cæcilie Engberg), f. 9 April 1871 i Næsved † 1 Aug. 1933 i Plejelt.

41. b. Baron *Frederik (Fritz) Georg de Falsen* til Baroniet Adellersborg (1908, afløst 1921) —, f. 31 Jan. 1870 paa Dønnerup † 9 Jan. 1932 i Kbh. — 1890 Student, 1894 cand. polit., 1905—08 Gesandtskabsattaché, Kammerherre, Hofjægermester, Præsident for Dansk Adelsforbund. (R*) (B.L.5). — G. 3 Sept. 1895 m. Petrea Steensen-Leth (F.: Kammerherre Carl S.-L. til Højris og Petra Mogensine Severine Gjedde), f. 6 Sept. 1873 paa Højris † 1 April 1922 i Kbh. (D.A.A. 1920, 514).
42. c. Baronesse *Malvina (Vivi) Elisabeth Charlotte de Falsen*, f. 11 Aug. 1871 paa Dønnerup; g. 20 Juni 1902 i Dragsholm Kapel m. Storsire for Odd Fellow Ordenen, Kontorchef, Kammerjunker Holger Frederik Christian Skeel til Det Skeelske Majorat (F.: Oberstløjtnant, Kammerherre Holger S. og Dorothea Jensen), f. 30 Okt. 1862 i Kbh. (C) † 25 Jan. 1936 sst. (Han g. 1^o 1890 m. Anna Ida Louise Møller, 1868—94). (D.A.A. 1943, 128). [K].
43. d. Baronesse *Sophie Louise de Falsen*, f. 5 Okt. 1872 paa Dønnerup † 5 Jan. 1942 i Roskilde, begr. 10 Jan. paa Rye Kgd. — 1908—21 Formand for Rye-Sønnerup Sygeplejeforening, 1928 Priorinde for Roskilde adelige Jomfrukloster; g. 24 Maj 1895 paa Dragsholm m. Hofjægermester Henrik Jørgen Greve Scheel til Stamhuset Rosenkrantz (F.: Kammerherre, Hofjægermester Frederik (Fritz) Christian Rosenkrantz S. til Stamhuset Rosenkrantz og Frederikke Vilhelmine Louise Zachariae), f. 17 Jan. 1866 paa Ryegaard † 14 Okt. 1917 i Roskilde, begr. Rye Kgd. (D.A.A. 1943, 142).
44. e. Baronesse *Bertha Henriette Frederikke (Fritze) de Falsen*, f. 28 Juli 1875 paa Dønnerup; g. 6 Febr. 1901 paa Dragsholm m. Direktør Carl Scavenius (F.: Kultusminister, Kammerherre Jacob Frederik S. og Louise Sophie Castonier), f. 24 Juli 1871 paa Gjørslev † 11 Marts 1950 i Kbh. (D.A.A. 1907, 402). [K].
45. f. Baron *Otto Enevold de Falsen*, f. 20 Aug. 1876 paa Dønnerup † 9 Jan. 1898 i Davos. — Student.
46. g. Baronesse *Anna Hedvig Cathrine Beate de Falsen*, f. 13 Febr. 1879 paa Søbysøgaard † 12 Febr. 1938 i Kbh., begr. Melby Kgd.; g. 20 Okt. 1896 paa Dragsholm m. Kammerherre, Hofjægermester Christian Cornelius Lubbi Greve Lerche til Grevskabet Lerchenborg (F.: Christian Albrecht Lensgreve L. og Cornelia Emma Sophie Louise Tillisch), f. 14 Juli 1865 paa Lerchenborg † 22 Maj 1937 i Kbh., begr. Melby Kgd. (D.A.A. 1934, 85).
47. h. Baronesse *Charlotte de Falsen*, f. 10 Okt. 1880 paa Søbysøgaard † 3 Maj 1881 sst.

II.

**Fideikommisbesidder Ferdinand Baron
Zytphen-Adelers Børn med Vilhelmine Rothe**
(se Nr. 37):

48. a. Baron Ferdinand Vilhelm *Georg* til Det Zytphen-Adelerske Fideikommis (1920) —, f. 7 Okt. 1881 paa Kærstorp, Småland. — 1900 Student, gennemgik 1900—01 det etaarige Kursus paa Jyllands Handelsakademi i Aarhus, ansat hos Chr. E. Rothe & Co., 1902 (April) Assistent i Landmandsbanken, s. A. Filosofikum, 1905 ansat i Landmandsbankens Vejle Afd., 1907 i Nationalbankens Filial i Aarhus, 1916 Kasserer i Nationalbankens Filial i Nykøbing F., 1917 i Odense, 1920 (April) Bogholder ved Nationalbankens Filial i Aarhus, 1948 Afsked. Medbestyrer af Det Zytphen-Adelerske Familielegat. — G. 23 Juli 1910 i Vejle m. *E b b a* Elise Kirstine Seidel (F.: Købmand Johan Erhardt S. og Christine Marie Dam Christensen), f. 5 Okt. 1883 i Vejle. [Aarhus]. — 1 Søn: Fjerde (trettede) Slægtled, Nr. 51.
49. b. Baronesse *Anie* Louise Amalie Frederikke, f. 15 Dec. 1883 ved Kalmar † 11 Maj 1949 paa Vallø Slot. — Overordentlig Stiftsdame i Vallø.
50. c. Baronesse *E b b a* Louise Hedvig *Bertha* Elise, f. 11 Dec. 1889 paa Frederiksberg; g. 6 Juli 1918 i Brabrand m. *K a j* Mynster (F.: Kasserer i Landbygningernes alm. Brandforsikring Jacob Peter M. og Else Marie Mathiesen), f. 6 Juli 1891 paa Frederiksberg † 15 Juli 1921 i Kalundborg. [K.]

Fjerde (trettede) Slægtled.

**Bankbogholder, Fideikommisbesidder Georg
Baron Zytphen-Adelers Søn med Ebba Seidel**
(se Nr. 48):

51. a. Baron Joachim *Henrik* Georg, f. 26 Aug. 1911 i Aarhus. — 1930 Student, 1937 cand. jur., s. A. (1 Aug.) Medarbejder ved Redaktionen af Samling af Danmarks Love, 1938 (1 Marts) fung. Sekretær i Justitsministeriet, s. A. (15 Nov.) Politifuldmægtig i Tønder, 1940 (1 Nov.) paany fg. Sekretær i Justitsministeriet, 1941 (1 Nov.) ansat, 1942 (Maj)—1945 (Sept.) tillige Sagførerfuldmægtig, 1943 (7 Juli) Sagførerbeskikkelse, 1945 (1 Juni) fg. Fuldmægtig i Justitsministeriet, 1946 (13 Juni) Landsretssagfører (Beskikkelserne deponeret), s. A. (1 Aug.) Fuldmægtig, 1945 (15 Sept.) tillige fast kst. Dommer i Straffesager ved Nordre Birk, 1948 (1 Okt.) Conseiller juridique à l'Organisation Internationale pour

von Zytphen.

les Réfugiés (U.N.), 1951 (1 Jan.) Fuldmægtig i Udenrigsministeriet. Medlem af Bestyrelsen for Valdemar Gomme Graaes Hjelpelegat. — G. 14 Dec. 1940 paa Frederiksberg m. N i n a Agnete Evanths (F.: Bankdirektør, Konsul Thorleif E. og Agnete (Ada) Hedvig Dahl-Hansen), f. 30 Juli 1919 i Oslo. Ægteskabet opløst. (Hun g. 2^o 1950 m. Ingeniør Eric Hellén, Genève). — 2 Børn: Femte (fjortende) Slægtled, Nr. 52—53.

Femte (fjortende) Slægtled.

**Fuldmægtig i Udenrigsministeriet Henrik
Baron Zytphen-Adelers Børn med Nina Evanths**
(se Nr. 51):

52. a. Baronesse *Karin-Elisabeth*, f. 14 April 1942 i Kbh. (Vallø).
 53. b. Baron *Stephan* Henrik Georg, f. 15 Febr. 1946 i Kbh.
-

HENVISNINGER

(Det langt overvejende Antal Fødsels-, Bryllups- og Dødsdata fra det 16. Aarh. er, hvor ingen anden Kilde er anført, hentet fra Eiler Brockenhuus' Kalenderoptegnelser; ligeledes er Oplysninger om Forleninger i det 16.—17. Aarh. tagne fra Kr. Erslev, Danmarks Len og Lensmænd, om Kongerne Frederik II's og Christian IV's Hof- og Regeringspersonale fra »Meddelelser fra Rentekammerarchivet 1872—76« og om Hærens og Flaadens Befalingsmænd fra J. C. W. Hirsch' Samlinger og fra Gardes Efterretninger om den dansk-norske Sømagt. Ogsaa Biografisk Lexikon er benyttet uden altid at være citeret.)

Ad. Mag. : Magazin til den danske Adels-Historie. B. Rosenkr. og H. Rosenkr. : Familien Rosenkrantz's Historie, henholdsvis af Barner og Heise. C.III.'H. : Krag og Stephanus : Kong Christian III's Historie. C. E. : Codex Esromensis. D. Atl. : Pontoppidans Danske Atlas. D. A. S. : Danske Adelige Sigiller. D. G. S. : Danske Gejstlige Sigiller. D. C. I. : Diplomatarium Christierni primi. D. K. : Danmarks Kirker, udgivet af Nationalmuseet. D. Mag. : Danske Magazin. D. Sml. : Danske Samlinger for Historie, Topografi, Personal- og Litteraturhistorie. D. S. M. : Danske Selskabs Membraner (i Rigsarkivet). D. N. : Diplomatarium Norvegicum. D. Sv. : Diplomatarium Svecanum. E. G. Jb. : Eline Gøyes Jordebog. F. R. : Fynske Registre (i Rigsarkivet). F. T. : Fynske Tegnelser (smst.). Fr. I.' R. : Frederik den Førstes danske Registranter. G.-A. A. : Geheimearchivets Aarsberetninger. G. d. D. : Kolderup Rosenvinge, Gamle danske Domme. H. G. A. : Historisk Genealogisk Arkiv (i Rigsarkivet). H. K. : H. Rørdam, Historiske Kildeskrifter. H. T. : Historisk Tidsskrift. Hd. Db. : Herredags Dombøgerne (i Rigsarkivet). Hf. : Huitfeldts Danmarckis Rigis Krønike (Fol.). Hf. Bk. : Huitfeldt, Bispers Krønike. J. R. : Jydske Registre (i Rigsarkivet). J. S. : Samlinger til Jydske Topografi og Historie. J. T. : Jydske Tegnelser (i Rigsarkivet). K. Brb. : Kancelliets Brevbøger. K. Reg. : Danske Kancelliregistranter. Kh. S. : Kirkehistoriske Samlinger. K. Rt. D. : Secher, Kongens Rettertings Domme. K. Sk. : Kronens Skøder. M. & P.

Henvisninger.

D. : Molbech og Petersens Danske Diplomer. Mb. Ub. : Mecklenburgisches Urkundenbuch. N. Mag. : Norske Magazin. N. Sml. : Norske Samlinger. N. Kr. : Norske Rigsretgistranter. Ph. T. : Personalhistorisk Tidsskrift. P. Ub. : Pommerisches Urkundenbuch. R. Sk. D. : Ribe Stiftskistes Diplomer. P. B. Acta pontificum (ved L. Moltesen, A. Krarup og J. Lindbæk). Rep. Dipl. I : Erslev, Repertorium Diplomaticum; II Will. Christensen, Repertorium Diplomaticum 2. Rk. S.-H.-L. R. : Schlesw.-Holst.-Lauenb. Regesten. SHLU. : Schleswig-Holsten-Lauenburg. Urkunden. S. R. D. : Scriptorum Rerum Danicarum. S. R. P. : Svenska Riksarkivets Pergamentsbref. S. S. : Suhms Samlinger. S. N. S. : Suhms Nye Samlinger. Sj. R. : Sjællandske Registre (i Rigsarkivet). Sj. T. : Sjællandske Tegnelser (smst.). Sk. R. og Sk. T. : Skaanske Registre og Tegnelser. Sm. R. og T. : Registre og Tegnelser for Smaalændene. S. D. H. : Suhms Danmarks Historie. T. S. : Topografisk Samling i Rigsarkivet. henholdsvis Pergament og Papir. Ztschr. : Zeitschrift für schlesw.-holst. lauenb. Gesch. Æ. A. R. : De ældste danske Archivregistraturer.

R.A. : Rigsarkivet. L.A. : Landsarkivet. E.K. : Enkekassen af 1739, N. E. K. : Ny Enkekasse af 1775 (begge i Rigsarkivet). Københavns Sognekirker: B : Bremerholms (Holmens). C : Citadellet. F : Frelasers. TF : Tyske Frederiks. Fb : Frederiksberg. G : Garnisons. H : Helligaands. N : Nicolai. P : St. Petri. R : Reformert. S : Slotskirken. T : Trinitatis. TG : Tyske Garnisons. VF : Vor Frue.

Beck — Beck-Friis.

(Side 75).

Carl Gustaf Brambeck: Biografiska Fragmenter samlade ur Slägt-Documenterna uti Börringe-Closters Archiv 1848. Lund 1870. Gustaf Elgenstierna: Den introducerade svenska Adelns Åttartavlor. I. 1925. — Utrykt: Registratur öfver Archivet på Börringe-Closter, 1849; Nicolaus Wolff : Splendor et gloria gentis Beckiæ, dat. 4 Juli 1681. (Börringeklosters Arkiv).

Nr. 29—41: Oplysningerne om de ikke i tidligere Udgaver af Stamtavlen anførte Børn hidrører fra Wolff's Ms. — Nr. 32: Breve i Börringeklosters Arkiv AA. — Nr. 59: Breve sst. — Nr. 96: Om Greve Corfitz Augustin Beck-Friis' politiske og landbrugsfaglige Fortjenester, se Svenskt Biografiskt Lexicon, III, 1922. — Nr. 103: Greve Corfitz Beck-Friis var en initiativrig Landmand og øvede en betydelig og fremsynet social Indsats.

Henvisninger.

Lasson I

(Side 111).

Nr. 1: Ph. T. 1925, 208 og 317 — Carl Christensen: Bidr. t. Dansk Statshusholdnings Hist. 1661—75, I S. 157 — Sj. R. 1673, Fol. 302 a — Niels Rasmussen Lassen: Ligtale over Peder L. 1742, S. 354-55 — J. S. 1872-73, 90 — A. H. Nielsen: Embeds- og Bestillingsmænd i Aalborg S. 84-85 — Ph. T. 1908, 165. — Nr. 2: Ægtepagt 12 Dec. 1694, conf. 12 Maj 1695 (J.R. 1695, Fol. 2) — J.R. 1685, Fol. 55 — J.R. 1697, Fol. 189. — Nr. 3: Ph. T. 1914, 197, Bryllupsdigt af Laurits og Peder Thøgersen Lassen. — Nr. 4: Wiberg. — Nr. 6: Aarb. f. Aalborg Amt 1941, 326 — Antegnelse til Viborg Købstads Regnsk. 1682 (Viborg Raadstueark.) — N. R. Lassen: Ligtale over Peder Lasson 1742, deri bl. a. Sørgedigte af Sønnen Thøger L. og Dattersønnen Frederik Berregaard — Nr. 7: Ph. T. 1914, 195, Bryllupsdigt — Nr. 10: J. aabne Br. 1738, Nr. 28 — do. 1768 Nr. 172 og Sj. aabne Br. 1768 Nr. 289. — Nr. 11: Ph. T. 1925, 80. — Nr. 12: Ph. T. 1925, 81 — Skifteprot. Skive 18 Marts 1815. — Nr. 13: E.K., G. 3489 — Ph. T. 1925, 84. — Nr. 15: E.K., G. 3354, 3737 — Skifteprot. Skive 17 April 1813 — Bogen om Skive, S. 80 — Ph.T. 1925, 84 — J. Aakjær: Langs Karupaaens Bred, S. 111, 136. — Nr. 16: Ph. T. 1925, 80. — E. K., G. 3436. — Nr. 17: Ph. T. 1925, 80. — Nr. 18: Ph. T. 1925, 84. — Nr. 19: E. K., G. 3665, hvor Manden 11 Maj 1772 erklærer at Hustruen er født 6 Aug. 1749, men iflg. Medd. fra L. A. i Viborg er der ikke døbt nogen Marie Henriette Lasson i 1749 i Falling Sogn og i Tiden 1747—49 ikke begravet noget Barn af dette Navn. — Ph. T. 1940, 261-62 — Sj. aabne Br. 1779, Nr. 370. — Nr. 21: Bogen om Skive, S. 212, 493, hvor det antages at Lorentz Lund stammede fra Seberkloster, hvad ikke holder Stik. I Folketællingen for 1845 angiver han at være født i Brande Sogn, men er ikke fundet der, ejheller i Skive Kirkebog 1774—77. — Nr. 25: Bogen om Skive S. 405 — J. Aakjær: Langs Karupaaens Bred S. 179 om Konens Faders ulykkelige Skæbne.

Lasson II.

(Side 125).

Nr. 1: Aarhus Stiftsaarbog 1936, S. 90. — Nr. 2: Frue Kirkes Regnskabsbog. — Skiftebrev 11 Juli 1671 — Nr. 3: Frue Kirkes Regnskabsbog. — J. R. 1664 Nr. 129. — Jyske Indlæg 1683. — Aarhus Domks. Regnskabsbog. — Aarhus Købstads Tingbog 23 Juni 1692. — Jens Lasson havde en Slegfredsøn. Købhandler Michel Jensen Lasson, der d. 16 Marts 1688 lod læse Jens Lassons Brev af 2 Marts 1688, hvorved han lystes i Kuld og Køn, uden Arveret, men i Stedet 200 Rdlr. kontant, Aarhus Købstads Tingbog 1686—89 Bl. 96 b. — Nr. 5: Realregister til Aarhus Bys Skøde- og Panteprot. 1683—93, Ejendom Nr. 324. — Nr. 7: Skøde- og Panteprot., læst 9 Febr. 1688,

Henvisninger.

Bl. 165. — Nr. 9: Geistl. Skifteprot. for Ning Hrd. 1693—1713, Bl. 59 b, 120 b og 130 a — Ph. T. 1930, 90 — Ph. T. 1931, 145 Ph. T. 1918, 189. — Nr. 10: Ph. T. 1909, 171. — Nr. 12: Sj R. 1679, Nr. 266 — Hoffmeyer: Bl. af Aarhus Bys Hist. S.247 — Ph. T. 1936, 102 — N. R. Lasson, Ligtale over Anne Lasson 1749, S. 125. — Nr. 13: Ph. T. 1926, 276 — Sj. R. 1712 Nr. 111. — J. S. 1914—16, S. 292. — Nr. 14: J. S. 1914—16, S. 279 — Niels Rasmussen Lasson: Ligtale 1749. — Nr. 16: Aarhus Købstads Tingbog 30 Sept. 1701. — Nr. 20: Ph. T. 1907, 185 — Hirsch, — Nr. 23: Hirsch.

Lasson III.

(Side 133).

Ph. T. 8. IV, 1925, 175—80.

Lasson IV.

(Side 139).

Nr. 4: Ph. T., 1881, 82; Sj. R. 1671, 305; Ph. T. 1914, 114. — Nr. 6: Ph. T., 1886, 59. — Nr. 7: Ph. T. 1886, 272.

Wedel.

(Side 143).

Heinrich von Wedel: Geschichte des schlossgesessenen Geschlechts der Grafen und Herren von Wedel 1202—1402. Lpz. 1894. — Heinrich Friedrich Paul von Wedel: Urkundenbuch zur Geschichte des schlossgesessenen Geschlechtes der Gräfen und Herren von Wedel I—IV, Lpz. 1885—91. — Max von Wedel: Gesamtmatrikel des schlossgesessenen Geschlechtes der Grafen und Herren von Wedel, für die Familie bearbeitet, Berl. 1905.

Nr. 18: Om hans andet Ægteskab se Aarvog for Odense og Assens Amt, 1932 p. 264 ff. — Nr. 20: Ph. T. 9. IV, 169. — Nr. 21: Reventl. Fam. Pap. VIII, 79. — Nr. 22: Wads Sedler i Landsarkivet for Fyen: her anføres et Brev (1717) fra Fru Trolle paa Kjærsgaard, der skriver, at der intet godt var at sige om hende, samt en kgl. Bevilling af 30 Jan. 1697, hvorefter hun »maa for hendes begangne Lejermaals Forseelse for aabenbare Skriftemaal være fri og forskaanet«. — Nr. 25: Ruggaard tillagt ham for hans Livstid iflg. Faderens Testamente af 7 Okt. 1699 (Odense Amts Arkiv, Pakken Skifteforr. 1662—1708); Ph. T. 2. I, 66. — Nr. 26: Næstved Skifteprot. V, 337 ff.; Ph. T. 2. I, 209. — Nr. 27: Biogr. Lex. XVIII, 588. — Nr. 29: Biogr. Lex. I, 524; Ph. T. 2. I, 125 og 8. I; Trap IV, 537. — Nr. 32: Ph. T. 8. VI, 98. — Nr. 47: Paa hans Kiste er anført: »Herunder er indlagt Greve Hans Jacob Wedel«. Skønt der ikke findes Beviser for hans Placering paa dette Sted i Stamtavlen, maa denne dog være den sandsynligste, bl. a. fordi han

Henvisninger.

bærer sin Morfaders Navne. — Nr. 50: Hendes Kiste bærer kun hendes Navn, og hendes Placering paa dette Sted i Stamtavlen er usikker. — Nr. 51: Ph. T. 12. V, 115. — Nr. 55: Ph. T. 2. VI, 276. — Nr. 56: Ph. T. 8. II, 189. — Nr. 57: Reventl. Fam. Pap. IV, Stamtavle; Ph. T. 7. II, 254; von Rosen, Fragmenter til en Slægts-Historie, optegnede af Carl-Frederik von Rosen (1901). — Nr. 58: Haandbog over den ikke nat. Adel, 1933, p. 20. — Nr. 61: Lengnicks Kirkebogsuddrag fra Husby anfører det andet Navn som Gotfried, mens dette i Viby Kirkebog (ved hans Vielse) er Godske, og i Odense St. Hans Kirkebog (ved flere af Børnenes Daab) er Georg ! Selv skrev han sig altid Godske. — Nr. 64: Ph. T. 12. V, 111. — Nr. 73: Iflg. Kerte Kirkebog er hans Navn Carl, mends han altid selv skrev sig Karl. — Nr. 76: Baron Charles Joseph Selby's Descendens (1935), 72. — Nr. 90: Haandbog over den ikke nat. Adel (1933), 126. — Nr. 99: Baron Charles Joseph Selby's Descendens (1935), 77. — Nr. 107: Bogtrykker Johan Rud. Thieles samtl. Efterkommere (1939). — Nr. 109: Iflg. Kirkebogen: Peder Søhus. — Nr. 199: D. Mag. 5 IV, 242. — Nr. 206: Ph. T. 2. I, 211. — Nr. 212: Minerva, 1827, II, 248; Gräfl. 1877, 463. — Nr. 224: Ph. T. 1. IV, 155. — Nr. 231: Elgenstierna IV, 246. — Nr. 240: Alf Collett: Familien Elieson (1881), 27. — Nr. 241: Geschichte der Familie von Witzleben (1880), Tavle 15. — Nr. 248: Haandbog over den ikke nat. Adel (1933). — Nr. 249: Som Følge af denne Dom slettet blandt Ridderne. — Nr. 257: Elgenstierna I, 168. — Nr. 262: A. W. Brøgger: Slekten Brøgger (1931), 61. — Nr. 267: Alf. Collett: Familien Elieson (1881), 27: Ph. T. 7. II, 288. — Nr. 268: Ph. T. 7. II, 288 og 10. II, 226. — Nr. 269: T. & J. L. Vetlesen: Slekten Wetlesen (Vetlesen) i Norge (1927), 27, 32. — Nr. 274: Hildur Marschalk: Eine Norwegerin auf deutschem Boden, 22—24. — Nr. 275: *ibid.* 134, 148, 162, 251; Freih. 1865, 630 og 1054. — Nr. 281: Ph. T. 10. II, 222. — Nr. 282: Patriciske Slægter IV, 165. — Nr. 283: Hildur Marschalk: Eine Norwegerin auf Deutschem Boden, 161. — Nr. 296: Norske Slechter (1912). — Nr. 297 & 300: Fødsel og Daab: saaledes anført i Dalum Kirkebog ved begges Konfirmation der 1862. — Nr. 316: Elgenstierna V, 754 samt Meddelelse fra Riddarhuset, Stockholm. — Nr. 335: Slægten Christie i Norge (1909), og Norsk Biogr. Lex III, 12. — Nr. 349: Briefad. 1911, 161. — Nr. 351: Det Adelige Stift Vallø 1738—1888, 152. — Nr. 355: Briefad. 1928, 167. — Nr. 356: C. A. W. Graf Wedel: Geschichte eines Offiziers (1897), 1, 8, 238; Briefad. 1908, 356. — Nr. 360: Briefad. 1907, 698. — Nr. 361: Briefad. 1925, 57. — Nr. 364: Gräfl. 1894, 1157. — Nr. 365: Briefad. 1925, 58. — Nr. 366: Freih. 1890, 116. — Nr. 371: Gräfl. 1878, 919. — Nr. 377: Urad. 1924, 240. — Nr. 379: Gräfl. 1942, 62. — Nr. 380: Freih. 1882, 566. — Nr. 381: Elisabeth Gräfin v. Wedel-Bérard: Meine Beziehungen zu S. M. Kaiser Wilhelm II (1900), 14, 163. — Nr. 382: Elgenstierna III, 451. — Nr. 383: Urad. 1942, 168. — Nr. 385: Gräfl. 1872, 86. — Nr. 389:

Henvisninger.

Freih. 1940, 91. — Nr. 395: Briefad. 1916, 882. — Nr. 396: Freih. 1938, 367. — Nr. 399: Freih. 1926, 564. — Nr. 402: Freih. 1933, 343. — Nr. 413: Urad. 1924, 315. — Nr. 414: Freih. 1942. — Nr. 415: Gotha-kal. 1943, 545. — Nr. 416: Gräfl. 1937, 271. — Nr. 419: Briefad. 1940, 537. — Nr. 420: Frieh. 1940, 113. — Nr. 422: Urad. 1926, 437. — Nr. 423: Freih. 1939, 283. — Nr. 426: Urad. 1941, 370. — Nr. 428: Gräfl. 1937, 171. — Nr. 429: Gräfl. 1942, 493. — Nr. 430: Gräfl. 1935, 22. — Nr. 431: Urad. 1924, 316. — Nr. 432: Gräfl. 1942, 629. — Nr. 434: Gräfl. 1942, 544. — Nr. 439: Urad. 1940, 156. — Nr. 441: Gräfl. 1942, 385.

Af Seglene findes Nrr. 1, 4, 5, 6 og 7 i Rigsarkivets Seglsamling, 2, 3, 8, 9, 10, 11 og 12 i Storcks Seglsamling, RA.

Hannibal Sehesteds franske Grevepatent, der ligger til Grund for Greverne Wedells Optagelse af Skjoldhovedet med de tre Liljer, er trykt i Tycho de Hofman: Historiske Efterretninger om velfortjente danske Adelsmænd, III, 1779, 67ff.

Teksten paa den nu i Wedellsborg Kapel, tidligere i Husby Kirke anbragte Vaabenanetavle er følgende: Gref Christian Wedel — Gr. Hannibal Wedel, Anna Cathrine Banner — Gr. Wilhelm Friedrich Wedel, Ctsse Christiane Sophie Seested, Hr. Christian Banner, Fr. Mette von der Kvla. — Br. Jørgen Ernst Wedel, Fr. Anna von Alfelt. Gr. Hannibal Seested, Comtesse Christiane, Hr. Niels Banner, Fr. Anna Catarina Schvlt, Hr. Arent von der Kvla, Fr. Anna Wind. — Br. .. Wedel, Fr. .. von Osten, Hr. .. von Alfelt, Fr. .. von Blume, Hr. Clavs Seested, Fr. Anne Lvche, Regna firmat pietas C. 4, Gr. Kirstine Mvnch, Hr. Otte Banner, Fr. Jytte Bildt, Hr. Jørgen Schvidt, Fr. Anne Margrethe Götzen, Hr. Bendix von der Kvla, Fr. Hedevig von Isendorf, Hr. Iwer Wind, Fr. Helwig Skinkel.

von Zytphen.

(Side 237).

F. C. Sommer: Personalhistoriske Oplysninger om den danske Linie af Slægten von Zytphen. Samlede i Aarene 1897—1900 (autograf., Kgl. Bibl.). Ph. T. 5, III, 1906, 54—75.

REGISTER TIL STAMTAVLERNE

Af *Albert Fabritius.*

Personerne anføres som Hovedregel paa deres Slægtsnavn, d. v. s. det Navn, Slægten har ført, eller — for middelalderlige Slægters Vedkommende — det Navn, man har tillagt den, og hvorunder den er almindelig kendt; af Fornavne medtages kun Kaldenavnet, hvor dette fremgaar af Teksten.

Efter Navnet tilføjes i Parenthes Personens Leveaar, forbundne med — (Eks.: Sested, Christopher (1628—99)), og hvis Fødsels- eller Dødsaar ikke fremgaar af Teksten, da det første og sidste Aar vedkommende er nævnt, forbundet med / (Eks. Sested, Benedict 1507/16); hvor Aarstal ikke kan anføres ud fra Teksten, tilføjes om fornødent vedkommendes Besiddelse eller Stilling. Kvinder anføres kun under deres eget Slægtsnavn med Tilføjeelse af Aarstal m. v. for ugifte, og for gifte Kvinders Vedkommende med Angivelse af Mandens Navn. Kendes kun den paagældendes Fornavn, udelades det eventuelt, eller anbringes under Mandens Navn (Eks. v. d. Herberge, Gert, H: Abel).

Sammensatte Efternavne anbringes paa første Led (Eks. Grevenkop-Castenskiold under G., Krag-Juel-Vind-Frijs under K.). Partikler som von, vam, de, des, de la, zum o. s. v. tages der ikke Hensyn til (Eks. de la Mare anbringes under M.). For Partiklerne le og la gælder det derimod, at det paagældende Navn som Regel maa søges under L., ligesom Navne, hvor Partiklen er smeltet sammen med Navnet, er anbragt under Partiklens første Bogstav.

Personer, om hvem intet af Betydning siges i Teksten, optages ikke i Registret, saaledes f. Eks. Førere for Hærafdelinger, Fyrster og andre, i hvis Tjeneste de paagældende Personer staar, Forfattere, hvis Værker citeres o. s. v.

De anvendte Forkortelser vil formentlig være let gennemskuelige, enkelte skal dog anføres; — a eller p foran Aarstallet = før eller efter — f = født — d = død — Gr. = Greve — R. = Ridder — Rgr. = Rigs greve — Rfr. = Rigsfriherre.

- Aalborg, Niels Mikkelsen, 55.
 Åwall, Mary, g. m. A. F. E. Grenander, 101.
 Abildgaard, Tyge (1284), 25.
 Adeler, Herman Baron (1865—1938), Eksp.sekr., 15, —, Sophie Hedv. Bsse, g. m. H. Løvenskiold, 246.
 Adelswård, Anna Frh., g. m. J. Frh. Beck-Friis, 99, —, Axel Th. Frh., Kmhr., 106, —, Erik Set, Frh. Øverste Kmjkr., 99, —, Eric-Göran Frh. (f. 1909), 106, —, Louisa Frh., g. m. G. Frh. Falckenberg af Trystorp, 109.
 Adolphson, Anna-Greta, g. m. S. Frh. Beck-Friis, 105, —, Edvin, Skuespiller, 105.
 Ahlefeldt, Anna, g. m. G. E. Wedel, 144, 151, —, Benedict (1386), 27, —, Bendix (1577), 37 f., —, Burchard, Greve (1684), 43, —, Cathr. Christ., g. m. W. J. v. Brockdorff, 155, —, Claus, General, 43, —, Claus (1523), 41, —, Claus (1404), 27, —, Claus (1460), 26, —, Claus (1470), 29, —, Ditl. Hr. (14.), 27, —, Ditl. (1431), Drost, 26, —, Ditl., Diplomat, 31, 43, —, Franz (1622), 38, —, Fr., General, 43, —, Fr., Storkansler, 43, —, Godske (1460), 26, —, Godske (1534), 38, —, Hans, Hr. (1494), 26, —, Hans, General, 43, —, Henr., Hr. (1397), 27, —, Henr. Hr. (1426), 26, —, Henr. (1470), 29, —, Henr. (1570), 39, —, Joh. (1460), 38, —, Jørgen (1615), Oberst, 151, —, Volf (o. 1580), 38.
 Ahlefeldt-Laurvig, Carl Greve, ORSagf., 8, 10, 15, —, Carl Fr. Chrf. Gr., Ghrd., 247, —, Chr. Gr. (1789—1856), Ghkfrd., 160, —, Chr. Lensgreve (1844—1917), 4, 10, 166, —, Fr. Ludv. Vilh. Gr., Ghkfrd., 166, —, Fritz Lensgreve (1870—1947), Kmhr., 13, —, Jens Juel Gr., 160, —, Kai Benedicht Lensgreve, Hofjægermstr., 13, —, Wilh. Gr. (1830—97), Kmhr., 247, —, William Greve (1860—1923), Gesandt, 12.
 Ahlefeldt-Laurvig-Lehn, Anna Sophie Ctsse, g. m. H. Gr. Wedel Jarlsberg, 216, —, Chr. E. Jul. Gr., Kmhr., 216.
 Alcott, Maxine, g. m. G. Baron Wedell-Wedellsborg, 181, —, Rich., Dir., 181.
 Aldenburg, Anton Rigsgr., Statholder, 189, —, Sophie Elis. Rigsgr., g. m. F. H. Rigsgr. Frydag, 189, —, Vilhelmine Jul. Rigsgr., g. m. G. E. Gr. Wedel Jarlsberg, 189.
 Andersen, Jens (1842—99), Husmd., 120, —, Lars Erik (1882—1908), Maskinarb., 121.
 André, Adolph Baron (d. 1911), 212.
 Andvord, Margr. Grung, g. m. Fr. Stang, 215.
 Anker, Chr. t. Rotnæs, 206, —, Elise Sophie, g. m. K.

- J. F. R. Schultz, 215, —, Erik Th. Chr. Bernh., Kb.-kmhr., 200, —, Hedevig, g. m. P. Gr. Wedel Jarlsberg, 200, —, Herman (1845—95), Maler, 206, —, Karen, g. m. H. Gr. Wedel Jarlsberg, 197, —, Peder, Statsmin., 197, —, Peter (f. 1903), Eksp.chef, 216, —, Peter Martin, Læge, 216.
- Arenfeldt, Niels t. Ullerup, 86, —, Otte (1639—1720), 86.
- Armfeldt, Gustaf Magn. Gr., Gen.lt., 201, —, Marg. Elis., g. m. C. J. Skogh, 87, —, Mathilde Gr., g. m. F. Baron Wedel Jarlsberg, 201.
- Arnim, Else v., g. m. W. G. C. C. Gr. v. Busche-Ippenburg, gen. v. Kessel, 225.
- Arnoldt, Cathr. Elis. v., g. m. C. Gr. Wedell, 154, —, Jac. v., Feltmarskal, 154.
- Astrup, Ebbe (f. 1876), Oberst, 215, —, Hans Rs., Statsrd., 215.
- Bagge, Aug. (1864—1941), Forlagsboghdl., 170.
- Baggersdatter, Ellen, g. m. S. Haubroe, 118.
- Ballum, Chr. (1691—1736), Sgpr., 130.
- Bang, Gustav, 20, —, Niels, Biskop, 47.
- Banner, Anne Cathr., g. m. H. Gr. Wedell, 153, —, Chr. (1681), 153.
- Barck, Nils Anton Gr. (1789—1856), Hofmarskal, 91, —, Nils Aug. Gr., Præsident, 91 f., —, Ulrica Gr., g. m. C. Gr. Beck-Friis, 92.
- Bardenfleth, Fr. v., Prem.-lt., 135, —, Joh. Fr. (1695—1771), Oberst, 135, —, Sophie Louise, g. m. V. P. C. B. de Neergaard, 171.
- Barnekow, Hans (d. 1630), 63 f., —, Kjell Henr. Gr., Kmhr., 94, —, Sigrid Frh., g. m. L. Frh. Beck-Friis, 94, —, Ulrika Christ., g. m. T. Gr. Thott, 91, —, Viggo v. (1872—1944), Leg.rd., 14.
- Barner, Vilhelmine Conr., g. m. V. C. M. Gr. Lerche, 177.
- Barnewitz, Fr. (d. 1653), 48, 56.
- Bartholin, Bolette Dor. Marie, g. m. V. P. Zeuthen, 137, —, Caspar d. æ., Læge, 48, —, Ths. Læge, 55 f., 59 f., 61.
- Bartsker, Joh. Didriksen, dr. theol., 69.
- Basse, Dorte, g. J. J. Ravensberg, 80.
- Bay, Carl (f. 1960), Sgpr., 182, —, Oskar Rasmus, 182.
- Beck, Agathe Kirst., g. m. O. Arenfeldt, 86, —, Agneta (1734—36), 90, —, Albert (d. p. 1597), 80, —, Alexander (1653—55), 86, —, Anna (16..), 85, —, Anne (d. 1680), 84, —, Anne, g. m. C. Bülow, 83, —, Augusta (1732—33), 89, —, Barbara El's. (16..), 85, —, Barbara Hilleborg, g. m. A. J. Mormand, 85, —, Carl (— 1718 —), 88, —, Chr. (d. a. 1687), 85, —, Christ. (1728—31), 89, —, Dorte, g. m. C. Huitfeldt, 81, —, Eleonore (— 1717 —), 88, —, Elis., g. l. m. P. Linnell, 87, —, Else (16..), 87, —, Else (16..), 87, —, Else (d. o. 1703), 85, —, Fr. (16..), 85, —, Hedevig Ulr. (16..), 87, —, Helle Barbara (16..), 85, —, Hiile Barbara (16..), 87, —, Hilleborg (1630—45), 85, —, Jac. (d. 1622), Admiral, 75 f., 81, —, Jac. (— 1631 —), 85, —, Jac. (d. p. 1696), 85, —, Joch., 79, —,

- , Joch. (d. 1572), Rente-
mstr., 76, 79, —, Joch.
(1572—1614), 82, —, Joch.
(d. 1682), 76, 83, —, Joch.
(1616—39), 84, —, Jockum
(d. 1606), 84, —, Joh. (1579
—1600), 82, —, Joh. (16..),
83, —, Joh. (16..), 85, —,
Joh. (1619—44), 85, —, Jør-
gen (d. 1744), 76, 86, —,
Kirsten, g. m. J. Daa, 81,
—, Kirsten, g. m. F. Rod-
steen, 85, —, Kirsten, g. m.
J. Venstermand, 82, —,
Knud (d. 1676), 86, —, Las-
se (1486/1501), 75 f., 79,
—, Lave, 79, —, Lave (1530
—1607), Ldsdommer, 75 f.,
80, —, Lave (1614—59),
Ldsdommer, 76, 84, —, Lave
(d. 1710), 75 f., 85, —, Lave
(1720—23), 88, —, Lene Mar-
gr., g. m. J. C. v. Finecke, 86,
—, Lisbet (16..), 86, —,
Lisbet (16..), 86, —, Lisbet,
g. T. Thott, 84, —, Margr.
(1642—44), 86, —, Margr.,
g. A. Svave, 84, —, Margr.,
g. P. Ulfeldt, 81, —, Maria
Sophia (1738—40), 90, —,
Marie Christ. (16..), 87, —,
Marie Christ. (16..), 87, —,
Mette, g. m. E. Bille, 82, —,
Regitze, g. m. J. Bille, 86,
—, Sigvard (d. o. 1665), 85,
—, Sivert (1566—1623), Ren-
temstr., 76, 82, —, Sivert
(16..), 86, —, Sivert Steen
(1649—54), 86, —, Sophie,
g. E. Vesteni, 81, —, Steen
(1603—48), Rentemstr., 76,
83, —, Vibeke, g. m. Tønne
Galde, 81.
- Beck-Friis, Agneta Frh. (—
1804 —), 92, —, Agneta,
Frh., g. m. C. Murray, 109,
—, Agneta, g. m. S. Frh.
v. Otter, 90, —, Anders Frh.
(f. 1942), 108, —, Anna Frh.,
g. m. H. Baron Blixen-
Finecke, 107, —, Anna Frh.,
g. S. Frh. Gyllenstierna, 96,
—, Anna Frh., g. m. C. G.
Staël von Holstein, 99, —,
Anne-Marie Frh., g. m. L.
Brynnolf, 107, —, Ante Frh.
(f. 1905), Raadmd., 76, 102,
—, Augustin, Frh. (1869—
1927), Gesandt, 97, —, Bar-
bara Frh., g. m. F. Löwen-
hielm, 107, —, Barbara Wit-
trup, g. m. J. W. Frh. Wran-
gel von Brehmer, 90 f., —,
Carl Frh. (f. 1886), Kab-
kmhr., 77, 103, —, Carl-Ga-
briel Frh. (f. 1921), 109, —,
Carl-Joach. Frh. (1856—
1927), Brugsejer, 76, 97, —,
Cecilia Frh., g. m. S. Gr.
Lewenhaupt, 106, —, Chr.
Frh. (1890—1950), Civiling.,
76, 101, —, Christina Frh.
(f. 1943), 110, —, Christina
Frh., g. m. C. Seibert, 109,
—, Claes Frh. (f. 1935), 108,
—, Corfitz Frh. (1724—98),
Gen.major, 76, 77, 89, —,
Corfitz (1746—47), 90, —,
Corfitz Gr. (1767—1834),
Hofmarskal, 76, 77, 78, 90,
—, Corfitz Frh. (1799—
1800), 92, —, Corfitz Gr.
(1801—70), Kmhr., 76, 92, —,
Corfitz Gr. (1824—97), Kab-
kmhr., 76, 93, —, Corfitz
Gr. (1853—1911), 11, 76, 94,
—, Corfitz Gr. (1881—1940),
Hoffjægermstr., 76, 99, —,
Corfitz Gr. (f. 1909), 76, 106,
—, Corfitz Ludv. (1685—
1761), Major, 75 f., 81, —,
Ebba, g. m. E.-G. Frh. Adels-
wård, 106, —, Ebba Frh., g.
m. C.-G. Gr. Hamilton, 105,
—, Ebba, Frh., g. m. E. Frh.
Thott, 99, —, Ebbe Frh. (f.
1923), 109, —, Eleonore
Christ Frh. (— 1770 —), 91,
—, Eleonore Sophie, g. m.
C. J. Frh. Staël von Hol-

stein, 89, —, Elis. Frh. (f. 1950), 110, —, Elisabeth Frh., g. m. K. Gr. Lewenhaupt, 105, —, Elis. Barbara. Frh. (1858—67), 96, —, Elsa Christina, g. m. G. C. Cock, 89, —, Eric Frh. (f. 1923), 107, —, Eugen Frh. (f. 1898), Major, 76, 102, —, Eva Frh., g. m. E. Gr. Lewenhaupt, 98, —, Eva Frh., g. m. A. Ros, 103, —, Eva Frh., g. m. H. A. v. Stockenström, 96, —, Eva Frh. g. m. F. Tamm, 103, —, Eva Charl. Frh., g. m. A. J. C. Gr. Hamilton, 92, —, Hans Frh. (f. 1893), Ambassadør, 76, 101, —, Hans Frh. (1918—19), 106, —, Hans Frh. (f. 1921), 107, —, Hans Frh. (f. 1945), 110, —, Ingegerd, g. l. m. C. G. Tersmeden, 2. m. l. Hägglöf, 108, —, Jac. Frh. (f. 1892), Arkitekt, 76, 102, —, Jac. Magn. Frh. (1808—09), 92, —, Jac. Magn. Frh. (1867—90), 97, —, Jan Frh. (f. 1930), 109, —, Joach. (1684—1741), Oblt., 75 f., 87, —, Joach. Greve (1722—97), Rigsraad, 75 f., 77, 88, —, Joach. Frh. (1795—1822), Ritmstr., 92, — Joach. Frh. (1827—88), Hofmarskal, 76, 93, —, Joach. Frh. (1861—1939), Gesandt, 13, 96, —, Joach. Frh. (f. 1946), 110, —, Joch. Frh. (1886—1949), 1. Kanc.sekr., 76, 100, —, Jockum Frh. (1886—1936), Ritmstr., Dir., 77, 104, —, Jockum Frh. (f. 1917), 109, —, Joh. Frh. (1729—96), Gen.major, 77, 89, — Joh. Frh. (1862—1929), Øverste Kmjkr., 77, 98, —, Joh. (f. 1890), Ambassadør, 77, 104, —, Joh. Frh. (f. 1940), 108, —, Joh. Gabriel Frh. (f.

1942), 109, —, Jørgen Frh. (f. 1933), 108, —, Katharina Frh. (f. 1938), 108, —, Kristina Frh. (1931—32)), 108, —, Lave (1733—64), Oberst, 89, —, Lave Frh. (1772—1802), Oblt., 91, —, Lave Frh. (1834—1904), Gesandt, Kmhr., 94, —, Lave Frh. (1857—1931), Hrds.høvding, 76, 95, —, Lave Frh. (f. 1883), Kmdr., 76, 100, —, Lave Frh. (f. 1926), 107, —, Lave Frh. (f. 1947), 108, —, Lave Ludvig Frh. (1804—06), 92, —, Lisbet Frh. (f. 1931), 107, —, Lotten Frh., g. m. W. Gr. Hamilton, 99, —, Lovisa Frh., g. m. R. Gr. Hamilton, 95, —, Lovisa Charl. Frh. (1826—29), 93, —, Ludv. Gust. Frh. (1871—77), 97, —, Margr., Frh., g. m. N. Frh. v. Essen, 108, —, Marg. Magd. Frh. (1803—04), 92, —, Maria Sophia Frh. (— 1831 —), 94, —, Maria Sophia Frh., g. m. N. A. Gr. Barck, 91, —, Marie Sophie, g. m. H. T. Frh. Stjernblad, 88 f., —, Mikael Frh. (f. 1949), 110, —, Nora Frh., g. m. H. Holstad, 102, —, Olof Frh. (f. 1906), 1. Stadsfgd., 76, 102, —, Sigrid Frh., g. m. H. Fock, 105, —, Sigvard Frh. (1855—1937), Kab.kmhr., 95, —, Sigvard Frh. (f. 1892), Ritmstr., 77, 105, —, Sigvard Frh., Kapt., 76, 106, —, Sigvard Frh. (f. 1938), 108, —, Sigvard Frh. (1941—49), 110, —, Sofia Frh., g. m. C. Frh. Bonde, 94, —, Stina Frh., Malerinde, 97, —, Ulla Frh. (f. 1894), 102, —, Ulla Frh., g. m. V. Boltenstern, 98, —, Ulla Frh., g. m. B. Holmquist, 108, —,



- Ulrica Frh. (— 1792 —), 91, —, Ulrika Frh. (1796—97), 92, —, Ulrika Lovisa Frh. (—1829—), 94, —, Wibeke Frh., g. m. A. Frisk, 109, —, Wilhelmina Frh., g. m. V. V. Frh. Wrangel v. Brehmer, 91, —, Wilhelmina Christ. Frh., g. m. C. C. Gr. Lewenhaupt, 92.
- Beenfeldt, Anna Vilh., g. m. N. R. v. Holstein, 156.
- Beerfeld. Gertr., g. m. J. Wedel, 144, 150.
- Bellegarde, Aug. Marie Rud. Em. Fr. Gr., 231 f., —, Sophie, g. m. G. W. Gr. Wedel, 231.
- Below, Joh. e, g. m. O. Arenfeldt, 86, —, Marie (d. 1651), 49.
- Bendixdatter, Karen, g. m. J. Lassen, 114, 127.
- Bentinck, Gustav Rigsgr. (1809—76), 223, —, Willem Gust. Fr. Rigsgr., 223.
- Benzon, Aage v., Bankier, 8, 10, 15, —, Chr. v. (1760), 195, —, Fr. Otto, Kmhr., 202, —, Fr. Wilhelm Caspar v. (1791—1832), Amtmd., 3, —, Frederikke v., g. m. H. Baron Wedel Jarlsberg, 202, —, Hans (1657—1715), Assessor, 113, —, Juliane v., g. m. F. Baron Wedel Jarlsberg, 198, —, Juliane Vilh. Niels. Christ., g. m. T. A. Hoppe, 208, 211, —, Karen, g. m. C. F. T. Rigsgr. Lütichau, 116, —, Niels, Læge, 59, —, Peder Ulr. Fr. v. (1760—1840), 195.
- Berard, Elisabeth, g. m. H. Gr. Wedel, 223.
- Berg, Adelaide Pauline, g. m. E. Stang, 215, —, Maren, g. m. H. R. Juell, 159.
- Bergen, Carl Ludw. Diego v., Gesandt, 227.
- Beringskiold, Mogens Blach, 194.
- Berner, Jørgen (f. 1886), Stiftamtmd., 179.
- Berner Schilden Holsten, Adam Chr. Baron, 179, —, Hans, Lensbaron, 3, 7, 8, 9, 13, 14, —, Sophie Magd. Paul. Bsse, g. m. F. A. L. A. Baron Reedtz-Thott, 180.
- Bernstorff-Gyldensteen, Erik, Lensgreve, Kmhr., 13.
- Berntsen, Ulla, g. m. P. Baron Wedell-Wedellsborg, 175, —, Viggo, Gross., 175.
- Berregaard, Fr. (1685—1724), Oblt., 115.
- Bertouch-Lehn, Caroline Bsse, g. m. P. Baron Wedell-Wedellsborg, 166, —, Joh. Jul. S. E. Baron, Kmhr., 166.
- Beust, Fr. Herm. Gr. v., Genmajor, 224, —, Marie Gr. v., g. m. O. Gr. Wedel, 224.
- Bieler, Oskar (1862—1929), Guldsmid, 121.
- Bielke, Gunilla Gr., g. m. J. Frh. Beck-Friis, 105, —, Nils Gr. (1893), 105.
- Bilfeldt, Jutta Borch, g. m. E. C. V. Hassel, 178.
- Bille, Eiler (d. 1649), 62, —, Elis., g. m. H. Barnekow, 63, —, Erik (1561—1641), 82, —, Jørgen t. Dybæk, 86, —, Lage t. Kjærsgaard, 86, —, Lisbet, g. m. S. Beck, 82, —, Lisbet Sophie, g. A. Svave, 84, —, Mich. (1680—1756), Adm., 125, 131, —, Steen, Ldsdommer, 82, —, Steen t. Kjærsgaard, 82.
- Bille-Brahe, Eleonore Sophie Ctsse, g. m. F. Baron Wedell-Wedellsborg, 161, —, Preben (1817), Ghkfrd., 161.
- Bille-Brahe-Selby, Gudrun Ctsse, g. m. P. A. Jacobæus, 183, —, Preben Greve (1842—1918), Kmhr., 11.
- Birket-Smith, S., Bibl., 18.
- Bjørn, Anne Sophie, g. m. P. H. Grib, 242.

- Blaa, Barbara, g. m. O. Huitfeldt, 81.
- Blanckenback, Arnold, Læge, 67.
- Blixen-Finecke, Axel Baron, (1863—1942), Kmhr., 9, 11, —, Carl Baron, Kmhr., 10, —, Hans Baron (f. 1916), Ritmstr., 107, —, Hans Gust. Baron, 107.
- Blom, Andrea, g. m. P. H. Butenschön, 200, —, Cathr. Fr., g. m. J. K. Christie, 215, —, Chr. (f. 1877), HR-Adv., 215, —, Ettie, g. m. K. Baron Wedell-Wedellsborg, 172, —, Ferd. Victor, Etrd., 172
- Blome, Didr. (1460), 29, —, Didr. (1470), 29, —, Margr. g. m. J. Ahlefeldt, 151.
- Blum, Renata Elis., g. m. H. G. v. Knorring, 92.
- Bobé, Louis, Ordenshistoriograf, 7, 16, 18.
- Bock, Carl-Johan (1895—1944) Dir., 182, —, Jens R., Grosserer, 182.
- Bockelberg, Elis. Helene Fr. Ch. Ad. v., g. m. H. A. Gr. zu Lynar, 229.
- Bockum, gen. v. Dolffs, Clothilde, g. m. C. Gr. Wedel, 220, —, Joh. Fr. G. Th. v., Kapt., 220, —, Mathilde v., g. m. F. Gr. Wedel, 220.
- Bodelschwing - Plettenberg, Adolf Frh., 223, —, Luise Frh., g. m. W. Gr. Wedel, 223.
- Boggiano Pico, Antonio (f. 1873), Prof., 214, —, Nicolo, 214.
- Bolling, Anna-Lisa, g. m. C. Frh. Beck-Friis, 101, —, Erland Frith., Grosserer, 101.
- Bollmann, Gustafva Charl., g. m. C. G. Frh. v. Otter, 98.
- Boltenstern, Charl. Fredr., g. m. T. G. Boltenstern, 98, —, Thurow Gust., Major, 98, —, Vilh. (1848—1910), Major, 98.
- Bonde, Carl Frh. (1850—1913), Øverste Kmikr., 94.
- Borch, Karen Clausen, g. m. J. Brinch, 160, —, Minette Luise Ch. Fr. Frh. v. d., g. m. E. G. F. A. Frh. v. Plettenberg, 227.
- Borcke, Ilsa v., g. m. G. Wedel, 150.
- Bording, And., Digter, 59.
- Bornemann, Charl. Julie, g. m. G. S. v. Vieregg, 153, —, Cosmus (1857—1911), Kmhr., 11, —, Hedevig Margr., g. m. B. J. Lassen, 128, —, Hedv. Margr., g. m. M. Rosenørn, 115, —, Henr. Biskop, 129, —, Theodora Beate, g. m. C. Kølischen, 128.
- Bornick, Joh.e g. m. C. Fischer, 242.
- Borregaard Pedersen, Peder, Indsidder, 119.
- Borring, Adolphine, g. m. C. F. P. Rich, 169.
- Bothmer, Sophie Jul. Joh.e Rigsgr., g. m. A. W. F. Rigsgr. Rantzau, 162.
- Boye, Margr. Elis., g. m. I. Hoppe, 135.
- Brahe, Axel (d. 1616), 47, —, Birg. (d. 1619), 53, —, Manderup (d. 1671), 60, —, Sophie, g. m. E. Lange, 55, —, Tyge, Astronom, 55.
- Brask, Ebba Rigmor Gyr., g. m. A. C. Iuul, 178.
- Brede, Wilhelmine Chr., g. m. N. T. Heftye, 201.
- Bredow, Gerh. Joach. v., 223, —, Math. v. (f. 1919), 233.
- Briand de Crèvecoeur, Fredericke Casp. de, g. m. D. E. Crone, 206.

- Brinch, Jens, Sgpr., 160, —, Jens (1783—1831), Sgpr., 160.
- Brinck-Seidelin, Christiane Kirst. Henr., g. m. P. Kabbell, 168.
- Brochmand, Bodil, g. m. M. Foss, 113, —, Jesper, Biskop, 61.
- Brock, Eske (d. 1625), 52.
- Brockdorff, Charl. Aug., g. m. H. A. v. Brockdorff, 155f, —, Chr. Ulr. Gr., Ghkfrd., 196, —, Hans Ad. (1706—61), Kfrd., 155, —, Henr. Hr. (1397), 27, —, Sivert (1470), 29, —, Ulr. Eleon. Ctsse, g. m. F. Baron Wedel Jarlsberg, 196, —, Wulf Jasper, Gen.maj., 155.
- Brockenhuus-Schack, Frands Greve (1863—1948), Overhofmarskal, Kmhr., 12, —, Kjeld Greve, Oberstlt., 13.
- Broe, Niels Christensen, Baadfører, 120.
- Bronsch, Alice, g. m. A. Gr. Wedel, 230.
- Brorson, Caroline Agnes, se Christensen.
- Brostrup, Vibeke, g. m. J. Beck, 79.
- Broström, Eva Elis., g. m. E. S. Frh. Adelswård, 99.
- Brown, Betsy, g. m. C. F. W. Sarauw, 206.
- Brudenell-Bruce, Elis., Lady, g. m. C. Lensgr. Danne-skiold-Samsøe, 244.
- Bruusgaard, Edvin Joh. Gust., Prof., 175, —, Gudrun, g. m. E. Baron Wedell-Wedellsborg, 175.
- Brüggemann, Christiane Fr. v. g. m. A. Q. Gr. Moltke, 156, —, Frederikke Edle Ben., g. m. P. U. F. v. Benzon, 195.
- Brügmann, Cathr., g. m. U. F. v. Heinen, 131.
- Brynnolf, Ivar Magn., Auditør, 107, —, Lennart (f. 1919), jur. kand., 107.
- Brøndsted, Chr. Andr., Læge, 172, —, Ellen, g. m. J. Baron Wedell-Wedellsborg, 172.
- Buchwald, Claus, Hr. (1397), 27, —, Ditl. (1460), 29, —, Otto (1523), 41, —, Sifridus (1233), 33, —, Sophus v., Stiftamtmd., Kmhr., 13.
- Buchwaldt, Caspar v., Kmhr., 167, —, Christine v., g. m. J. Gr. Wedell, 162, —, Detlev v. (1839—1907), 167, —, Fr. Chr., Kmhr., 162.
- Bulbjerg, Nikoline Kristensen, g. m. A. Lasson, 121.
- Burgsdorff, Barbara v., g. m. V. Wedel, 144, 150.
- Busche-Haddenhausen, Adolf Fr. Georg. Frh. v. d., 226, —, Clamor Frh. v. d. (1862 1925), Gen.major, 226.
- Busche-Hünnefeld, Caroline Frh. v. d., g. m. C. Gr. Wedel, 221, —, Clamor Dietr. Ernst Frh. v. d., 221, —, Vilhelmine Frh. v. d., g. C. Gr. Wedel, 221.
- Busche-Ippenborg, gen. v. Kessel, Julia Frh. v., g. m. E. Gr. Wedel, 225, —, Wilh. Georg Chr. Clamor Gr., 225.
- Butenschön, Elise, g. m. H. Baron Wedel Jarlsberg, 220, —, Peter Heinr., Oberst, 200.
- Bülche, Peter, Livlæge, 61.
- Bülow, Carl Ad. v., Major, 159, —, Carl Ad. (1852), 167, —, Charl. Amalie v., g. m. F. Baron Wedel Jarlsberg, 193, —, Chr. (1607—43), 83, —, Elise, g. H. Barnekow, 63f, —, Else v., g. m. H. O. v. Helldorff, 232, —, Engelke v. (1761—1845), Oberst, Hofchef, 117, 159, —, Fr. v., Major, 193, —, Hans Henr. v. (1733—89),

- 117, —, Joach., 83, —, Louise, g. m. J. Baron Wedell-Wedellsborg, 167.
- Bølling, Jac. (1814—53), Prem.lt., 203, —, Jac. Chr., Bager, 203.
- Boetticher, Helene v., g. m. C. v. Radetzka-Miculicz, 206.
- Cappelen, Maren Kirst. v., g. m. M. B. Beringskiold, 194.
- Carleson, Maria Clem., g. m. N. Gr. Bielke, 105.
- Carlsson, Eva Augusta, g. m. S. Frh. Gyllenstierna af Lundholm, 96, —, Sten, Historiker, 20.
- Carstensen, Hans Friis (1683—1728), Sgpr., 130.
- Carter, Abigail, g. m. J. Mac Namara, 183.
- Castonier, Louise Sophie, g. m. J. Scavenius, 249.
- Cederkrantz, Maria Chri., g. A. J. Mormand, 85.
- Celsia, Sara Elis., g. m. O. W. Wrangel af Sage och Waschel, 90.
- Chergeé, Margot de, g. m. E. Adolphson, 105.
- Christensen, Caroline Agnes, g. m. C. C. H. Norstrand, 170, —, Christ. Marie Dam, g. m. J. E. Seidel, 250, —, Dorthe Marie, g. m. J. C. G. Lasson, 120, —, Else, g. m. L. L. Lasson, 119, —, Laur., Kbmd., 122, —, Rob. (f. 1914), Kommis, 122, —, Will., Historiker, 19.
- Christian IV, 147, 151.
- Christiane, Frk., g. m. H. Sehested, 147, 151.
- Christiansen, Anton Bjerregaard (1856—1916), Magarb., 120.
- Christie, Joh. Koren, Ing., 215, —, Werner (1877—1927) Prof., 215.
- Christmas, Aug. Alexandrine, g. m. E. de Falsen, 247.
- Clercq Zubli, Paulina Sybrige de, g. m. F. A. Moes, 180.
- Closter, Haro Joach. v., 191, —, Magd. Elis. v., g. m. G. P. Baron Wedel Jarlsberg, 191.
- Closter-Langhaus, Ernst Moritz Frh. (d. 1815), 219.
- Cock, Georg (1727), Justrd., 89, —, Georg Chr. (1727—86), Kapt., 89.
- Cold, Anna Elis., g. m. P. Anker, 197.
- Collett, Albert Peter Sev., Brugsejer, 215, —, Arthur (f. 1879), Børnelæge, 215.
- Conradi, Andr. Chr., Læge, 209, —, Axel (1845—1910), Gen.kons., 209.
- Corse, Virginia Marquise, g. m. N. Boggiano Pico, 214.
- Cortnum, Justus, Læge, 55.
- Crone, Amalia, g. m. W. Baron Wedel Jarlsberg, 206, —, David Eberh., Kbmd., 206.
- Cuthbert-Brooke, Lovisa, g. m. G. M. Gr. Armfeldt, 201.
- Cuypers, Johanna Corn., g. m. J. N. Gr. Luckner, 157f.
- Daa, Erik (1532), 81, —, Jørgen (1532—98), 81, —, Margr., g. C. Ulfeldt, 81.
- Dahl-Hansen, Ada, g. m. T. Evanths, 251.
- Dallwig-Schauenburg, Wilh. Fr. Elise v., g. m. C. D. E. Frh. v. d. Busche-Hünnefeld, 221.
- Danckelmann, Sophie L. Ch. Frh., g. m. H. J. v. Closter, 191.
- Dankwerth, Hedevig, g. m. W. F. Gr. Wedell, 152, —, Joach. v., Oblit., 152.
- Dannesboe, Micha Cam. Gerta Chr., g. m. N. P. Rasmussen, 175.

- Danneskiold-Samsøe, Aage
 Lensgreve (1886—1945), 12,
 —, C. C. S. Lensgr., 244,
 —, Caroline Am. Ctse, g.
 m. C. H. C. Gr. Moltke,
 172, —, Chr. Gr. (1725), 154,
 —, Chr. Lensgr. (1800—86),
 Ghkfrd. 173, 244, —, Chr.
 Greve (1838—1914), Hofjæ-
 germstr., 10, —, Conradine
 Chr., g. m. C., Gr. Wedell,
 154, —, F. Gr. (1703—70),
 155, —, Fritze Ctse, g. m.
 M. Gr. Krag-Juel-Vind-
 Frijs, 176, —, Karen, g. m.
 H. Baron Wedell-Wedells-
 borg, 173.
- De Geer af Finspång, Adriana
 Frh., g. m. L. Frh. Beck-
 Friis, 96, —, Hjalmar Rud.
 Frh., Kapt., 96, —, Julie
 Aurore Frh., g. m. S. O. C.
 C. E. Gr. Lewenhaupt, 100.
- Delphin, Anna Maria, g. J.
 Beck-Friis, 87, —, Hans
 (17.), 87.
- Derschau, Albr. Fr. v., 218, —,
 Chrf. Fr. v. (1714—99), Reg.
 præ., 218.
- Dewitz, Fr. v. (1671), 153, —,
 Ulrik Otto v. (1671—1723),
 Gen.lt., 153.
- Dirksen, Ellen Vera v., g. m.
 W. Gr. Wedel, 227, —, Wil-
 libald v., Ghrd., 227.
- Ditfurth, Luise Marg. v., g.
 m. F. E. K. F. W. v.
 Schwartzkoppen, 226.
- Dobeneck, Hans Adalb. Rob.
 Frh. v., 230, —, Victoria
 Frh. v., g. m. A. Gr. Wedel,
 230.
- Dolffs, se Bockum gen. v. D.
- Douglas, Anna Lovisa Dor.
 Gr., g. m. A. T. Frh. Adel-
 swärd, 106.
- Drefeld, Ingeborg, g. P. E.
 Galt, 81.
- Drewes, Marie Magd. Jul., g.
 m. J. J. P. Slager, 174.
- Du Puy Elise Andr. Fr. Car.,
 g. m. C. D. Hegermann-
 Lindencrone, 209.
- Duwall, Marg. Lovisa Charl.,
 g. m. N. Frh. Gyllenstierna
 af Lundholm, 96.
- Dyre, Iver (d. 1663), 66, —,
 Karen, g. N. Arenfeldt, 86.
- Eberstein, Ludvig Albertsen,
 Marsk, 33.
- Eger, Wilh. Abelone, g. m. C.
 A. Holstad, 102.
- Egeberg, Einar Westye, Gross.,
 214, —, Ferd. Jul., Kab-
 kmhr., 214, —, Hermine g.
 m. P. Lensgr. Wedel Jarls-
 berg, 214, —, Westye (f.
 1877), 214.
- Ehrenheim, Christ. v., g. m.
 E. v. Stockenström, 97.
- Ehrentreiter, Erh. Rigsfrh.,
 Oberst, 188, —, Marie Rigs-
 frh., g. m. G. W. Gr. We-
 del Jarlsberg, 188.
- Ekmark, Joh. Olof, fil. dr.,
 96, —, Maria, g. m. L. Frh.
 Beck-Friis, 96.
- Eliesen, Anna, g. m. W. Ba-
 ron Wedel Jarlsberg, 198,
 —, Peter t. Evje, 198.
- Emmiksén, Magd., g. E. Bille,
 82.
- Engberg, Cæcilie, g. H. Her-
 mansen, 248.
- Engelbrechtsen, Marg. Beate,
 g. m. G. Cock, 89.
- Engelhardt, Maria, g. m. G.
 Baron Wedell-Wedellsborg,
 166.
- Eriksen, Agot, g. m. C.-F.
 Baron Wedel Jarlsberg, 216,
 —, Otto, Skoleinsp., 216.
- Erslev, Kr. Historiker, 17.
- Esbiörn, Insp., 87.
- Eschwege, Herm. Ludv. Karl
 Jul. Hans v., 224, —, Luise
 v., g. m. E. Gr. Wedel, 224.
- Essen, Carl Magnus Frh. v.,
 Kb.kmhr., 108, —, Charl.
 Elis. v. Frh., g. m. C. G. Gr.

- Lewenhaupt, 98, —, Nils-Fredr. Frh. v. (f. 1909), Vicedir. 108.
- Essen af Zellie, Beata Elis. v., g. m. A. Gr. Hamilton, 92.
- Estrup, Hector, Kmhr., 179, —, Niels (f. 1899), Hofjgmstr., 179.
- Ewald, Caroline Sus., g. m. J. J. S. E. Baron Bertouch-Lehn, 166, —, Frederikke Amalie, g. m. V. Rothe, 248.
- Evanths, Nina, g. m. H. Baron Zytphen-Adeler, 251, —, Thorleif, Konsul, 251.
- Eynden, Sophia v., g. m. H. F. v. Levetzau, 157.
- Fabricius, Chr., Læge, 59, —, Jac., Livlæge, 61.
- Fabritius, Albert, Bibl., 16, 20.
- Fahlbeck, Pontus E., Prof., 20.
- Falbe, Joh. e. Car. Wilh., g. m. P. Bille Brahe, 161, —, Louise, g. m. C. B. Baron Selby, 162.
- Falck, Dor. Margr., g. m. C. Voss, 203.
- Falkenberg af Trystorp, Ebba Fr. V. Frh., g. m. C. A. S. Gr. Lewenhaupt, 106, —, Elise Frh., g. m. J. Frh. Beck-Friis, 109, —, Gabriel Frh., Ritmstr., 109.
- Falkenstein, Constance Frh. v., g. m. C. Gr. Wedel, 222, —, Paul Frh. v., Statsmin., 222.
- Falsen, Elis. de, g. m. O. Baron Zytphen-Adeler, 247, —, Enevold de, Kapt. Kmjkr., 247, —, Malvina de, g. m. F. Baron Zytphen-Adeler, 247.
- Fangel, Estrid, g. m. Baron Wedell-Wedellsborg, 173, —, Peter Gomme, Kbmd., 173.
- Fearnley, Cecilie, g. m. E. Astrup, 215.
- Finck v. Finckenstein, Luise Math. Gr., g. m. H. J. W. L. A. v. Lücken, 230.
- Finecke, Jørgen Chr. v., 86.
- Fischer, Anna Clem., g. m. F. G. v. Zütphen, 242, —, Clemens, 242.
- Fock, Claes Axel Henr., Kmhr., 105, —, Hans (f. 1894), Major, 105.
- Foss, Ingeborg, g. m. H. Thøgersen, 113, —, Magd., g. m. T. Lasson, 112, —, Matth., Biskop, 113, —, Niels Læge, 57, 63, 112.
- Fossum, Bernt (f. 1898), Direktør, 216, —, Chr., 216.
- Freckmann, Sophie, g. m. G. Baron Wedel Jarlsberg, 207.
- Freundt, Louise Vilh., g. m. C. G. A. Planting-Gyllenbåga, 210.
- Frick, Henr., Sgpr., 65 f.
- Friedenreich, Chr. (1681—1726), Apot., 128.
- Fries, Christiane Elis., g. m. C. F. v. Holstein, 157.
- Friis, Antoinette Lisbeth, g. m. M. Rosenørn, 129, —, Astrid, Historiker, 18, —, Birte, g. m. A. Skeel, 46, —, Chr., Kansler, 83, —, Elis., g. m. O. Worm v. Lasson, 142, —, Else, g. m. J. Beck, 83, —, Otto, Oberst, 142.
- Frijs, Chr. Gr. (1713), 191, —, Sophie Christ. Ctsse, g. m. E. Gr. Wedel-Frijs, 191, —, Sophie Hedv. Ctsse, g. m. O. Juul, 194.
- Frisk, Arthur (f. 1903), Direktør, 109, —, Carl, Vicehrds-høvd., 109.
- Frydag, Franz Heinr. Rigsgr., Rigshofrd., 189, —, Maria Jul. Rigsgr., g. m. E. Baron Wedel Jarlsberg, 189.
- Fussing, Hans H., Historiker, 19.
- Fürst, Birg. Dor., g. m. C. Anker, 206.
- Fønss, Niels Basse (1827), Kmhr., 168, —, Niels Basse (1827—1907), Kmhr., 168.

- Galde, Eline (d. 1606), 81, —, Gude, Hr., 81, —, Tønne (d. a. 1571), 81.
- Galt, Karen Pedersdt., g. A. Beck, 81, —, Peder Ebbesen, 81.
- Gaudy, Fr. Wilh. Ernst v., Gen.lt., 219, —, Wilhelmine v., g. m. C. Gr. Wedel, 219.
- Gemmingen-Hagenschiess, Else, Frh. v., g. m. F. G. v. Stosch, 232.
- Gerdes, Sarah Margr., g. m. W. G. F. Rigsgr. Bentinck, 223.
- Gersdorff, Chrf. Fr. v. Oblt., 116, —, Cäcilie Luise Caroline Frh. v. g. m. F. H. Gr. v. Beust, 224, —, Joach. Rigshofmstr., 66, —, Margr. v., g. m. A. R. Lassen, 116, —, Øllegaard v., g. m. C. Gr. Frijs, 191.
- Giesecke, Stefanie Fr., g. m. J. E. Gr. Hamilton, 224.
- Ginchel, Chr. v. (1644), Bg.-mstr., 113, —, Magd., g. m. T. Lassen, 112 f.
- Gjedde, Petra Mogensine Sev., g. m. C. Steensen-Leth, 249.
- Gjellerup, S. M. Historiker, 18.
- Gjelstrup, Anna Charl., g. m. G. F. Frh. de Koskull, 196.
- Gjersøe, Ivar (f. 1904), Di. ploming., 215, —, Marius, 215.
- Gjøe, Ide (d. 1656), 51, —, Markus (d. 1698), 50, —, Otto (d. 1642), 49.
- Glaubitz, Bertha Frh. v., g. m. W. Gr. Wedel, 220, —, Joh. Carl Sig. v. Frh., Gen.-major, 220.
- Glud, Mette, g. m. M. Bille, 131.
- Goltz, Maria Ester v. d., g. m. B. H. Wedel, 151.
- Gorm, Gormine Sophie, g. m. A. C. Conradi, 209.
- Grabow, Erich Baron v., 166.
- Green, Charles (1862—1940), Postembd., 212, —, Reginald (1862), 212.
- Grefseng, Ingeborg, g. m. K. A. Knudssøn, 184.
- Gregory, Mayme, g. m. R. Alcott, 181.
- Grenander, Alfr. Fr. E., Prof., 101, —, Signe, g. m. J. Frh. Beck-Friis, 101.
- Grib, Adam Fr. (1720—61), Sgpr., 242, —, Peder Hansen, Kapt., 242.
- Griffenfeld, Peder, 68.
- Grubbe, Agathe, g. L. Beck, 80.
- Groeben, Günther Wilh. Carl Gr. v. d. (1832—1900), Gen.-lt., 224.
- Grubbe, Else, g. m. J. Beck, 83, —, Else, g. m. J. Bülow, 83, —, Hilleborg, g. m. S. Grubbe, 83, —, Ide, g. F. Barnewitz, 56, —, Jørgen t. Tostrup, 84, —, Margr., g. m. Lave Beck, 84, —, Sivert (1613), 83, —, Sivert t. Lystrup, 80.
- Gruner, Henriette Const., g. m. P. Frh. v. Falkenstein, 222.
- Grüner, Eva Margr., g. m. P. O. Rosenørn, 116.
- Gulstad, Helene Marie, g. m. F. H. H. Lerche, 173.
- Güldenkrone, Chr. Vilh. Baron (1747—1818), Gen.lt., 196, —, Fanny Elis. Bsse, g. m. J. E. F. Skeel, 181, —, Jens Baron, Scoutbynacht, 196.
- Gyldenløve, Chr. Gr. (1703), 155, —, Ulrik Chr., 65.
- Gyldenstjerne, Axel t. Svanholm, 61 f, —, Karen, g. J. Marsvin, 82.
- Gyllenkrook, Maria Ulrika

- Frh., g. m. H. H. Frh. Ramel, 91.
- Gyllenstierna af Lundholm, Nils Frh., 96, —, Sten Frh. (1862—1932), Ritmstr., 96.
- Gyth, Else Undset, g. m. J. L. Baron Schaffalitzky de Muckadell, 179.
- Götz, Christine v., g. m. E. Gr. Wedel, 219, —, Joh. Wilh. v., Major, 219.
- Hacke, Wilhelmine Sofie Charl. v., g. m. F. W. E. v. Gaudy, 219.
- Hacquart, Philip, Livkirurg, 67.
- Haffner, Bolly v., g. m. F. Baron Wedel Jarlsberg, 199, —, Joh. Fr. Wilh., Oblt., 199.
- Hagedorn, Philip Joh. (d. 1740), Oblt., 135.
- Hagen, Anna Margr. Maria, g. m. H. A. R. Frh. v. Dobe-neck, 230, —, Henning vam (1431), 28.
- Hagen-Möchern, Adalbert Wilh. Hilm. Rüd. Gr. v., 232, —, Adelbert Gr. (f. 1900), 232.
- Hagerup, Sara Vilh., g. m. J. F. V. v. Haffner, 200.
- Hahn, Dor. v., g. m. F. v. Dewitz, 153, —, Georgine Anna Chr., g. m. C. U. Gr. Brockdorff, 196.
- Hake, Amelie Fr. Luise v., g. m. A. Frh. v. Wangenheim, 222.
- Halkier, Ellen Marg., g. m. F. V. Blom, 172.
- Hall, John, Grosserer, 196.
- Halvorsen, Jørgen, 213, —, Sigrid, g. m. G. Baron Wedel Jarlsberg, 213.
- Hamilton, Adolph Jac. Carl Gr. (1788—1825), Kmhr., 92, —, Axel Gr., Ritmstr., 92, —, Axel Hugo Raoul Gr., 95, —, Carl-Gustaf Gr. (f. 1882), Oberst, 105, —, Gu-staf Axel Knut Gr., Prof., 99, —, Jac. Essen, Gr., Gen.major, 224, —, John Raoul Gr., Gen.major, 105, —, Raoul Gr. (1855—1931), 95, —, Stephanie Gr., g. m. C. Fyrst Wedel, 224, —, Wilh. Gr. (1859—1919), Kommandør, 99.
- Hammar, Carolina Maria, g. m. J. G. Staël von Holstein, 99.
- Hansen, Caroline, g. m. C. Baron Wedell-Wedellsborg, 165, —, Emmy Marie, g. m. C. M. Kampmann, 180, —, Knud, Sgpr., 63, —, Math. Lund (d. 1843), Kunstdrejer, 118, —, Niels, Sgpr., 51, —, Rasmus, Skom.sv., 165.
- Harboe, Fr. Wilh. Martin, Brygger, 176, —, Metha, g. m. H. Baron Wedell-Wedellsborg, 176.
- Hardenberg, Mette (d. 1631), 49.
- Harding, Bendix Hansen, 127, —, Hans Bendixen, Rdmd., Postmstr., 111.
- Haschen, Sibylla, g. m. S. v. Sütphen, 240.
- Hassel, Ejnar Chr. Vilh., Kaffehdl., 178, —, Tove, g. m. F. Baron Wedell-Wedellsborg, 178.
- Haubroe, Anton (1820—79), Sgfd., 118, —, Søren, Br.-best., 118.
- Hauer, Chr. Jensen, Husmd., 119 f.
- Haxthausen, Chr. Fr. Gr., 195, —, Clemens Aug. Baron (1736—93), Gen.lt., 195, —, Fritze Dagm. Edle Ang. Bsse, g. m. F. Lerche, 183, —, Louise Charl. Ctsse, g. m. F. C. v. Buchwaldt, 162, —, Vibeke Margr. Ctsse., g. m. F. v. Klingenberg, 157,

- , Wilhelm Baron (1876—1940), Kaptajn, 14, 16.
- Heathcote, Luise v., g. m. H. L. K. J. H. v. Eschwege, 224.
- Hedemann, Sophie Dor., g. m. J. J. Gr. Ahlefeldt-Laurvigen, 160.
- Hee, Ingeborg, g. m. E. J. G. Bruusgaard, 175.
- Heerfordt, Chr., Apoteker, 56.
- Heesten, Lavreuds (1404), 27.
- Heftyte, Nic. Thomassen, Gross., 201, —, Ninni, g. m. H. Baron Wedel Jarlsberg, 201.
- Hegardt, Maria, g. m. H. P. Tholijn, 88.
- Hegermann-Lindencrone, Cai Dtl., Gen.lt., 209, —, Fritz (1840—1938), Gen.major, 209.
- Heinen, Albertine Chr. v., g. m. C. v. Benzon, 195, —, Frid. Maria v., g. m. V. F. Lasson, 131, —, Ulrik Fr. v., Major, 131.
- Heise, A., Historiker, 18.
- Helén, Eric, Ingeniør, 251.
- Hellendorff, Ernst Wilh. Heinr. v., Kapt., 229, —, Hans Peter v. (f. 1907), 232, —, Heinr. v. (1879—1914), Kapt., 229, —, Heinr. Otto v., 232, —, Margr. v., g. m. A. Gr. Hagen-Möchern, 232.
- Hemmer, Chr. de (1634—84), Kbm., 113, —, Chr. de (1662—1704), 113, —, Johanne de, g. m. P. Hoffmann, 128.
- Henckel, Pauline Sophie, g. m. C. A. v. Bülow, 167.
- Henningsen, Tove, g. m. E. Baron Wedell-Wedellsborg, 182, —, Sven, Dir., 182.
- Herforth, Vanda, g. m. S. Henningsen, 182.
- Hermansen, Axel (1871—1933), Direktør, 248, —, Hendrik, Fabrikejer, 248.
- Hesselberg, Beate Hedv., g. m. H. J. Wetlesen, 203.
- Heuser, Louise, g. m. E. v. Wagner, 212, 225.
- Hiort, Sophia Regina, g. m. J. Baron Güldenchrone, 196.
- Hiort-Lorenzen, H. R. (1832—1917), Etatsrd., Stiftsskriver, 4, 5, 7, 16.
- Hoffmann, Margr., g. m. L. Lassen, 128, —, Peder, Kbm., 128.
- Hofstad, Nanna, g. m. O. Eriksen, 216.
- Hohenthal, Carl Gr. (f. 1888), Oblt., 231, —, Karl Xavier Max. Gr., Kmh., 231.
- Hohendorff, Steen, Rentemstr., 75, 84.
- Holck, Chr. (1847—1919), Lensbaron, 9, 11, —, Conrad Fr. Erik Baron, Kmh., 163, —, Eiler t. Gjedsholm, 85, —, Frederikke Bsse, g. m. J. Baron Wedell-Wedellsborg, 163, —, Joh. Chr. Sgr., 171, —, Vilh. (1856—1936), Ark., 171.
- Holmquist, Bengt (f. 1907), Salgschef, 108, —, Ivar, Gen.lt., 108.
- Holmstrøm, Cathr. Marie, 165.
- Holstad, Chr. Aug., Bylæge, 102, —, Hans (1878—1949), Oblt., HRadv., 102.
- Holstein, Chr. Fr. v. (1758—1828), Ghkfrd., 156, —, Christine Car. Ctsse, g. m. C. A. Baron Haxthausen, 195, —, Christine Cathr., g. m. C. Gr. Danneskiold-Samsøe, 154, —, Niels Rosenkrantz v., Kfrd., 156, —, Ulricke Ernst v., g. m. G. A. v. Rosen, 158.
- Holstein-Ledreborg, Josef Lensgreve, Hofjægermstr., 12.
- Holstein-Rathlou, Emil v.

- (1849—1919), Hofjægermstr., 11.
- Holsten, Frederikke Sophie v., g. m. F. de Løvenørn, 136.
- Honnens de Lichtenberg, Hans Henr. (1857—1915), Hofjgmstr., 174, —, Tycho Fr. Andr. Major, 174.
- Hoppe, Carl (1846—1933), Hofjgmstr., 208, —, Chr. (1844—1914), Kredforen.dir., 211, —, Christiane, g. H. Lasson, 135, —, Iver, Viceadm., 135, —, Thorkild Abr., Kmhr., 208, 211.
- Hue de Grais, Melanie, Gr., g. m. H. T. Gr. v. Werthern-Beichlingen, 232.
- Huitfeldt, Chr. DRR, 80, —, Claus (d. 1590), 81, —, Hartv. t. Hafslund, 192, —, Kirsten, g. L. Beck, 80, —, Mette (d. 1633), 57, —, Otte Clausen, 81, —, Sophie Rigborg Am., g. m. F. C. O. Gr. Wedel Jarlsberg, 192.
- Hupfauff, Joh. Melch., Læge, 58.
- Husted, Anders, 119, —, Ane, g. m. A. Schönau, 119, —, Chr. Kbmd., 119, —, Christine, g. m. A. Schönau, 119, —, Else Marie, g. m. A. Schönau, 119.
- Hvidding, Johs. (1271), 25.
- Hägglöf, Ingemar (f. 1912), Ambassaderaad, 109, —, Richard, Vicehrdshøvd., 109.
- Höcken, Didr. Hr. (1397), 27.
- Høeg, Jacob, Oblt., 242, —, Jens (d. 1655), 54, —, Just (d. 1647), 54, 61, —, Ludv. Vilh. (1727—84), Major, 242, —, Mog. (1652), 46.
- Høegh, Nanna, g. m. A. P. S. Collett, 215.
- Høegh-Guldberg, Joh. Chr., Kaptajn, 14.
- Högman, Gustaf, Kapt., 106, —, Ulla, g. m. S. Frh. Beck-Friis, 106.
- Høyem, Ellen Marie, g. m. C. Siewers, 202.
- Inn- und Knyphausen, Anna Maria Frh., g. m. E. v. Pollmann-Gruys, 218, —, Carl Ph. Rigsfrh. (1711—84), 191, —, Franz Ferd. Rigsfrh., 191.
- Irgens-Bergh, Gerh. v. (1871—1940), Oberst, 7, 14, 16.
- Itzenplitz, Erika v., g. m. A. W. H. R. Gr. v. Hagen-Möchern, 232.
- Iuul, Asger Callisen, Organist, 178, —, Ebbe (f. 1910), Sgpr., 178.
- Jacobsen, Niels (1591), Bgmstr., 140.
- Jacobæa, Karen Math.dt., g. m. N. Foss, 112.
- Jacobæus, Peter Ant., Godsejer, 183.
- Jensdatter, Anne, g. m. M. N. Rosenlund, 129, —, Maren, g. m. D. P. Vintz, 128, —, Maria, g. m. P. Jessen, 128 f.
- Jensen, Caroline Fr., g. m. P. N. Rørstrøm, 165, —, Chr. Axel, Museumsinspektør, 18, —, Elinor, g. m. H. Lasson, 122, —, Hans Jac., Gdjr., 122, —, Jens Chr., Gdjr., 118, —, Kasper Kr. (1870—1930), Snedkermstr., 122, —, Las (i Brendstrup), 125, 127, —, Laur. Damgaard, Lager eksp., 122.
- Jermiin, Jens, Sgpr., 241; —, Nielsine, g. m. C. F. O. v. Benzon, 202, —, Øllegaard Marie, g. m. E. F. v. Zütten, 241.
- Jespersen, Niels, Læge, 59, —, Peder, kgl. Konf., 47.
- Jessen, Jes Hannibal, Sgpr., 129, —, Peter (d. 1712), Rdmd., 128 f.

- Jonassen, Margr. Helene, g. m. A. Lange, 183.
- Juel, Carl (1860—1928), Kmhr., Oberst, 10, 15, —, Cathr. Rud. Elis., g. m. C. F. E. Baron Holck, 163, —, Christiane Margr., g. m. S. T. S. v Krogh, 161, —, Esger (f. 1898), Prok., 182, —, Fr. (1761—1827), Genlt., 158, —, Gregersine, g. m. J. Baron Wedell-Wedellsborg, 159, —, Hans Rud., Amtmd., 159, —, Hans Rud., Kmhr., Major, 164, —, Iver t. Birkholm, 58, —, Jens t. Kjeldgaard, 57, —, Margr. Hedv., g. m. C. F. Gr. Haxthausen, 195, —, Mathilde Louise Elis., g. m. H. Estrup, 179, —, Niels (d. 1699), Adm., 47, —, Niels (1830—78), Kmhr., 164, —, Niels (f. 1894), Kmhr., 178, —, Niels Joach. Chr. Gr., Kmhr., 182, —, Peder t. Hundsbæk, 61, 69, —, Rud. (1859—1923), Kmhr., 174, —, Vagn Nielsen (1347), 25.
- Juul, Aage, Red., 177, —, Chr. Fr. (1745—1821), Oberst, 194, —, Else, g. m. M. Baron Wedell-Wedellsborg, 177, —, Jacobi Marie, g. m. P. R. Lasson, 117, —, Karen, g. H. Lützow, 56, —, Laurs Andersen, Kbmd., 117, —, Ove, Gen.lt., 194.
- Jørgensen, A. D., Historiker, 17.
- Kaas, Joh.e Henr. Val., g. m. C. C. S. Lensgr. Danne-skiold-Samsøe, 244.
- Kabell, Ludvig (1853—1902), Maler, 168, —, Petrus, Sg-pr., 168.
- Kampmann, Carl Mar., Red., 180, —, Jørgen (f. 1916), Fuldm. 180.
- Kaurin, Harriet, g. m. C. Blom, 215.
- Kekule von Stradonitz, Maria Dor. Jul. Fr., g. m. G. J. v. Bredow, 233.
- Kessel, se Busche-Ippen-burg gen v. K.
- Keyser, Margit, g. m. C. Paus, 216.
- Kingo, Ths., Digter, 45.
- Kionig, Kirsten, g. m. P. Eliesen, 198.
- Kjædebye, Inger, g. m. H. Kongsted, 183.
- Kjær, Elis., g. m. N. L. Rin-dom, 128.
- Kjærulf, Gjertrud Kirst., g. m. S. C. Kjærulf, 130, —, Kirstine Bech, g. m. N. R. Lassen, 129, —, Steen Clausen, Sgpr., 129 f.
- Klingenberg, Fr. v., Ghrd., 157, —, Frederikke Jul. Lou-ise, g. m. L. Gr. Wedell, 157, —, Poul v. (1714—71), Major, 241.
- Knap, Elis. Vilh. Alb., g. m. H. Steenbach, 209.
- Knudsson, Knud Andr., Tele-grafdir., 184, —, Njaal (f. 1894), Billedhgr., 184.
- Knoope, Otto v. (1411/25), Drost 26.
- Knorring, Carl Henr. (1793—1863), Kmhr., 92, —, Henr. Gust. v., Oberst, 92.
- Knuth, Fr. Marc. Gr., Uden-rigsmin., 167, —, Hedevig Sophie Ctse, g. m. S. Lø-venskiold, 201 f., —, Ida Margr. Ctse, g. m. W. E. C. Gr. Schimmelman, 180, —, Maria Ctse, g. m. B. Gr. Wedell, 167, —, Wil-helm Greve, Hofjægerme-ster, 10.
- Kold, Maren, g. m. C. J. Hauer, 119 f.
- Kold-Pedersen, Chr., Forp., 176.

- Kongsted, Grete, g. m. Baron Wedell-Wedellsborg, 183, —, Halfdan, Gross., 183.
- Koskull, Constantia de, Frh., g. m. F. Baron Wedel Jarlsberg, 196, —, Gust. Fr. de, Frh., 196, —, Marianne Eleon. Frh., g. m. C. A. Gr. Lewenhaupt, 92.
- Krabbe, Anne, Slægtebogsforf., 55.
- Krag, Christence Marie, g. m. W. G. v. Rheder, 131, —, Dor., g. m. C. Gr. Gyldenløve, 155, —, Erik, Oversekr., 65.
- Krag-Juel-Vind-Frijs, Ant. Nancy, g. m. C. F. C. Gr. Ahlefeldt-Laurvig, 247, —, Charlotte Ctsse, g. m. K. Baron Wedell-Wedellsborg, 168, —, Emilie Henr. Dagmar, Ctsse, g. m. C. F. Gr. Danneskiold-Samsøe, 173, —, Fr. Jul. Gr., Kmhr., 168, —, Inger, g. m. J. Lensgr. Wedell, 176, —, Mogens Lensgreve (1849—1923), 4, 11, 176.
- Krampe, Magd. Margr., g. m. L. Thøgersen, 113.
- Krarup, F. (1841—1910), Arkivmand, 4.
- Krieger, Anthonius (1858—1940), Kabinetssekr., 12.
- Krogh, Amalie Chr., g. m. H. R. Juel, 164, —, Amalie Magd. Chr. Car., v., g. m. F. Baron Wedell-Wedellsborg, 160, —, Ferd. Chr. Herm. v. (1815—91), 3, —, Fr. Ferd. v., Ghkfrd., 161, —, Niels v. (1801—73), Ritmstr., 161, —, Rosa v., g. m. K. Gr. Wedell, 161, —, Stie Tonsberg Schøller v., Major, 161.
- Krone, Marie Georg, g. m. J. Worm, 142.
- Kruck, Jørgen, Læge, 51, 58.
- Krummedige, Albert (1740), 29, —, Erik (1406), Drost, 26 f., —, Hartv. (1413/23), Kammermstr., 26.
- Kuhla, Mette v. d., g. m. C. Banner, 153.
- Kuhlow, Chr. (1727—62), Kok, 243.
- Kølichen, Caspar, Stadsfys., 128, —, Theodora Beate, g. m. L. Lassen, 128.
- Königsmarch, Elis. Gr., g. m. A. Gr. Radolin, 229.
- Lagercrantz, Beth, g. m. L. Frh. Beck-Friis, 100, —, Henr. Gust., Viceadm., 100.
- Langballe, Caroline Ad., g. m. E. L. V. Vett, 166.
- Lange, Axel, Premlt., 183, —, Ide, g. m. J. Juel, 53, 57, —, Kirsten, g. m. E. Baron Wedell-Wedellsborg, 183.
- Langermann og Erlencamp, Irene Frh. v., g. m. H. B. Gr. Wedel, 230, —, Rud. Frh. v., Genmajor, 230.
- Larsen, Agnes, g. m. G. Worsaae, 182, —, Valborg Sofie, g. m. H. Styrmer, 179, —, Verner, Ldmd., 122.
- Lassen, jfr. Lassen, —, Anders Jensen (f. 1668), Kbmnd., 129, —, Anne (1672—76), 141, —, Bendix Jensen (1663—1717), Etrd., 128, —, Elis., g. m. H. F. Carstensen, 130, —, Jens (1665), Kbmnd., 114, 125, 127, —, Jens (d. 1706), Ldsdommer, 133 f., —, Jens Rasmussen (d. 1693), Kbmnd., 127, —, Lyder (1657—1720), Sgpr., 128, —, Marie Pedersdt., g. m. N. Jacobsen, 140, —, Mikkel (d. 1709), Kbmnd., 125, —, Niels Rasmussen (1694—1776), Sg.pr., 129, —, Oluf Rasmussen (1680), Stud., 128, —, Peder (1639/42), Slotskr., 111, —, Peder (d. o.

- 1701), Kbmd., 125, —, Peder Madsen (1624—76), 140, —, Rasmus (d. 1666), 125, 127, —, Rasmus Jensen (1693), 129, —, Rasmus Rasmussen (1651—1726), Sgpr., 127.
- Lassen, jfr. Lassen, —, Adelaide, g. 1. m. M. L. Hansen, 117, —, Agnes, g. m. E. Pedersen, 122, —, Ane, g. m. K. K. Jensen, 122, —, Ane Car. Lor. (1843—45), 119, —, Ane Kar. Lor., g. m. J. Andersen, 119, —, Ane Marie (f. 1945), 123, —, Anna Bolette (1857—81), 137, —, Anna Cathr. (— 1702 —), 130, —, Anna Lor. (1842—43), 119, —, Anna Margr. (1659—1739), Forf., 133, —, Anne (1734—1813), 115, —, Anne, g. m. C. F. T. Rigsg. Lütichau, 116, —, Anne, g. m. C. C. Müller, 125, 130 f., —, Anne Elis., g. m. J. F. Bardenfleth, 135, —, Antoinette, g. m. T. C. M. Schytte, 118, —, Antoinette Elis. Rosenørn, g. m. L. Lund, 117, —, Axel (— 1738 —), 116, —, Axel (— 1769 —), 117, —, Axel (f. 1879), 122, —, Axel (f. 1883), 121, —, Axel (f. 1942), 123, —, Axel Rosenkrantz (1740—1813), Etrd., 116, —, Axel Rosenkrantz (1807—88), 118, —, Axeline, g. m. T. C. Olsen, 121, —, Axeline Chr., g. m. O. Pedersen, 120, —, Bendix (d. 1725), 131, —, Birg. Cathr. (— 1778 —), 117, —, Birthe (f. 1948), 123, —, Børge (f. 1922), stud. jur. 123, —, Caroline, g. 1. m. L. E. Andersen, 2. m. C. Svendsen, 121, —, Caroline, g. m. A. Haubroe, 118, —, Charl.
- Louise Henr. (1861—67), 137, —, Chr. Peder Rosenørn (1855—66), 120, —, Chr. Peder Rosenørn (— 1872 —), 120, —, Christiane (1753—58), 135, —, Christiane, g. m. O. Bieler, 121, —, Christiane Jac., g. m. S. K. Pedersen, 121, —, Christiane Cathr. (1754—67), 132, —, Chr. Fr. (— 1775 —), 117, —, Dorthe (f. 1949), 123, —, Einar (f. 1918), Kfriminalbetjent, 123, —, Else, g. m. R. Christensen, 122, —, Elvine, g. m. G. Tellefsen Nielsen, 120, —, Georg Henr. (1814—64), Oberst, Kmhr., 133, 136 f., —, Hanne (f. 1946), 123, —, Hans (1663—1717), Kmd.kapt., 133 f., —, Hans (f. 1914), Urmager, 122, —, Hans Fr. (1752—53), 135, —, Hans Peter (1821—68), 133, —, Hedv. Margr. (1743—85), 116, —, Hendrike Marie Andrea, g. m. A. Haubroe, 118, —, Henr. (1701—32), Major, 125, 130 f., —, Ivar Chr. (1754—1823), Gen.major, 133, 135, —, Jacobe Marie, g. m. A. Schönau, 119, —, Jens (1713—59), Major, 135, —, Jens Fr. (1785—1855), Møller, 133, —, Joh. Peiter v. (1719—85), 139, 142, —, Jørg. Chr. Godt (1851—1914), 120, —, Karen (f. 1944), 123, —, Karen, g. m. M. Bille, 125, 130 f., —, Karen Reedt (1735—1815), 115, —, Karl (f. 1910), 122, —, Karl Hansen (1846—1929), 119, —, Lars (1841—1925), Kunstdrejer, 119, —, Lene (f. 1946), 123, —, Lor. Lund (1845—1922), Strandfgd., 119, —, Margr. Gersdorff (1808—90), 118, —, Marie (1856—96), 137, —, Marie, g. m. F. Ber-

- regard, 114, —, Marie, g. m. H. H. Lüttichau, 116, —, Marie Elis. (f. 1756), 136, —, Marie Henr., g. m. H. H. v. Bülow, 117, —, Marie Jac. (1863—65), 120, —, Mathias (1705—56), 115, —, Math. (1774—75), 117, —, Math. (1776—77), 117, —, Mette Mar. Cec., g. m. A. B. Christiansen, 120, —, Oluf Worm v. (1676—1763), 139, 141 f., —, Peder (1736—1808), 115, —, Peder (1810—93), 118, —, Peder (f. 1948), 123, —, Peder Rosenørn (1777—1869), 117, —, Peder Thøgersen (1667—1737), Kancred., 111, 113 f., 129, — Peter Rosenørn (1838—1922), 119, —, Sophie Georgiane (1816—96), 118, —, Sophie Pallene (—1814—), 118, —, Stie Tønsberg (1755—1825), Oberst, Kmhr., 136, —, Stie Tønsberg Chr. (1811—44), Kbmd., 133, —, Ths. (f. 1913), 122, —, Thøger (1623—89 t. Rødslet, 111 f., —, Thøger (1706—72), Etrd., 115, —, Ulrica Fr. (—1756—), 132, —, Ventzel Fr. (1726—55), Kapt., 126, 131.
- Latte, Rosalie de, g. m. C. Gr. Wedel, 220.
- Lauridsen, Las (d. 1650), Hrdsfgd., 133 f.
- Laxmand, Gabr. (d. 1642), 47, 61.
- Leewe van Advart, Wilhelmine Frh., g. m. J. v. Rheden, 221.
- Lehsten, Chr.e Sophie, v., g. m. U. O. v. Dewitz, 153.
- Lejel, Dankert, Læge, 57.
- Leonore Christine, g. m. C. Ulfeld, 85.
- Lerche, Chr. Lensgr. (1865—1937), 249, —, Chr. Albr. Lensgr., 249, —, Dagmar Regitze Louise, g. m. C.-J. Bock, 182, —, Ferd. Hans Henr., ORSagf., 173, —, Flemming (f. 1906), Civiling. 183, —, Gustav Baron (1859—1936), Ritmstr., 177, —, Kay Henr. Em. Leop., Kapt., 183, —, Marie, g. m. L. Baron Wedel-Wedellsborg, 173, —, Vilh. Corn. Magn. Gr., 177.
- Lersner, Margr. Frh. v., se v. Zitzewitz.
- Leth, Anne Marie, g. m. C. F. v. Zytphen, 245, —, Henr. Joh. t. Nr. Vosborg, 245.
- Lewenhaupt, Amalia Beata Gr., g. m. H. Frh. Ramel, 91, —, Carl Axel Gr., Kmhr., 105, —, Carl Gust. Gr. (1849), 98, —, Cecilia Gr., g. m. C. Gr. Beck-Friis, 100, —, Claës Adam Sten Gr., Overhofjgmstr., 106, —, Claës Axel Gr., Kapt., 92, —, Claës Cas. Gr. (1784 1848), Øverste Kmjkr., 92, —, Erik Gr. (1849—1928), 98, —, Eva Charl. Gr., g. m. C. R. Wersäll, 103, —, Knut (f. 1886), Kmhr., 105, —, Sixten O. C. Ch. E. Gr., Oberst, 100, —, Sten Gr. (f. 1917), Ritmstr., 106, —, Ulrikka Ottiliana, g. m. J. R. Gr. Hamilton, 105.
- Levetzau, Emerentia v., g. m. J. O. Raben, 190, —, Albr. Ph. v. (1744—1817), Ghrd., 157, —, Hans Fr. v. Stiftamtmd., 157.
- Lichtenberg, Marie Sophie Dor. de., g. m. T. A. Honnens de Lichtenberg, 174.
- Lidmann, Ebba, g. m. H. R. Frh. De Geer af Finspång, 96.
- Lilius, Armas, Direktør, 107, —, Gunvor, g. m. H. Frh. Beck-Frijs, 107.

- Liljeroth, Alice, g. m. B. Las-
son, 123, —, Magn. Edv.,
Viceskoleinsp., 123.
- Limbek, Claus, Hr. (1404),
26 f.
- Limnell, Paul (d. a. 1709),
Brugspatron, 87.
- Lind, Joh. e., g. m. H. A.
Rich, 169.
- Linde, Christen de, 241, —,
Jytte Dor., g. m. E. F. v.
Zütphen, 241, —, Sophie
Kirst. de, g. m. H. J. Leth,
245.
- Lindenov, Hans Johansen
(1523), 41, —, Hans Johan-
sen d. Rige, 83, —, Henr t.
Gaunø, 58, —, Ide, g. m. S.
Beck, 83, —, Kirsten, g. m.
S. Bille, 82.
- Lindequist, Aug. Elis., g. m.
H. R. Astrup, 215.
- Lindström, Carolina Amelie,
g. m. L. J. M. Reenstierna,
95.
- Lorentzen, Bertha, g. m. C.
A. Brøndsted, 172, —, Vilh.,
Dr. phil., 18 f.
- Luckner, Joh. Nic. Gr., Mar-
skal, 157, —, Nic. Gr. (1750
—1824), Ghkfrd., 157, 194, —,
Nicoline Vilh. Ctsse, g. m.
F. Gr. Wedel Jarlsberg, 194.
- Lund, Lorenz (d. 1849), 117,
—, Margr., g. m. J. Lassen,
134.
- Lundberg, Greta, g. m. C.
Frisk, 109.
- Lunde, Birg., g. m. R. R.
Lassen, 127.
- Lundgren, Aina, g. m. A. Frh.
Beck-Friis, 102, —, Robert
Skibskapt., 102.
- Lunge, Abelone, g. T. Galde,
81, —, Lisbet, g. m. P. Ro-
senkrantz, 66 f., —, Margr.,
g. C. Skeel, 45, 58, —, Sid-
sel, g. m. H. Lindenov, 58.
- Lücken, Hans v., (1883—1946),
Reg.dir., 230, —, Henning
Jul. Wilh. L. Aug. v., 230.
- Lühe, Amalie Schulte v. d., g.
m. K. F. Frh. v. Marschalk,
204.
- Lykke, Anne, g. m. C. M. Se-
hested, 49 f., —, Birg., g. m.
Otto Friis, 142, —, Chri-
stence, g. F. v. Arenstorff,
48, —, Jørgen (d. 1616), 48.
- Lynar, Guerrino Gr. (f. 1874),
229, —, Herm. Alb. Gr. zu,
229.
- Lysabild, Esther Marie, g. m.
H. Baron Rosenkrantz, 176.
- Lüttichau, Chr., Kmhr., 13, —,
Chr. Fr. Tønne Rigsgf.
(1744—1805), 116, —, Hans
Helm. v. (1734—1801), 116.
- Lützow, Hugo, Amtmd., 52,
55 f.
- Lønborg, Diderikke, g. m. J.
H. Seehusen, 136.
- Löwenbach, se Pechlin v. L.
- Löwenhielm, Fr. (f. 1916),
Kapt., 107, —, Wilh. Gudm.,
Oblt., 107.
- Løvenskiold, Adam (1804—86),
Gesandt, 202, —, Carl Otto
(1839—1916), Statsmin., 207,
—, Fritze, g. m. G. F. O.
Baron Zytphen-Adeler, 238,
246, —, Herman t. Fossum,
13, —, Herm., Kanc.dep.,
246, —, Leopold (1859—
1922), Kmhr., 11, —, Otto
(1811—82), HRAss., dr. jur.,
201, —, Severin, Statholder,
201 f., —, Severin (1871—
1945), Civiling., 8, 9, 14, 15.
- Löwenstern, Chre Sophia Pol.
Henr. v., g. m. N. O. Baron
P. v. Löwenbach, 243.
- Løvenorn, Anan Sophie de, g.
m. I. C. Lasson, 136, —, Fr.
de, Amtmd., 136.
- Løvstad, Anna, g. m. C. Fos-
sum, 216.
- Mac Namara, Jane, g. m. G.

- Baron Wedell-Wedellsborg, 183, —, John, 183.
- MacNicoll, Walter Sir (1877—1947), General, 212, —, Wm. Walter Alex., 212.
- Madsen, Anders, Husmd., 121, —, Emilie Henr., g. m. S. G. Teisen, 175, —, Niels (d. 1680), Bgmstr., 127, —, Vilhelmine, g. m. K. H. Lassen, 119.
- Magnus, Fr. Karl Frh. v., 228, —, Valerie Frh. v., g. m. G. Gr. Wedel, 228.
- Malchin, Frederikke Dor., g. m. C. Voss, 203.
- Mangelsen, Ida Sophie v., g. m. C. H. v. Storm, 194.
- Manning, Mary, g. m. O. Baron Wedel Jarlsberg, 205, —, Stephen, 205.
- Marschalck, Carl Frh. (1802—64), Landdrost, 204, —, Karl Fr. v. Frh., Kapt., 204.
- Marsvin, Helle, g. m. J. Beck, 82, —, Jørgen, DRR, 82, —, Pernille, g. m. L. Bille, 86.
- Mathiesen, Else Marie, g. m. J. P. Mynster, 250.
- May, Søren, Provst, 51.
- Medki, Ant., Reg.feltskær, 57.
- Meidell, Fr., Historiker, 18.
- Meincke, Charl. Sophie, g. m. P. B. Scavenius, 163.
- Meinstorp, Hennig (1386), 27.
- Mestmacher, Joh. Frh. v. (1743—1806), Minister, 196.
- Meyer, Anna Marie, g. m. F. v. Bardenfleth, 135, —, Mimi, g. m. H. Baron Wedel Jarlsberg, 207, —, Thorv., Ritmstr., 207.
- Michelet, Amalie, g. m. C. Baron Wedel Jarlsberg, 208, —, Georg Ove v. Ramel, Oberst, 208.
- Mikkelsen, Hans, (1578—1651), Superint., 46, 49.
- Moe, Helen, g. m. P. G. Fangel, 173.
- Moes, Franz Aug., Dir., 180, —, Moritz (f. 1903), dr. phil., 180.
- Mollerup, W., Historiker, 18.
- Moltke, Aage Greve (1866—1943), Kmhr., 12, —, Adam Gottl. Gr., Overhofmarskal, 156, —, Adam Gottl. Detl. Gr. t. Nøer, 199, —, Cathr. Sophie Wilh. Car. Ctsse., g. m. H. Gr. Wedell, 156, —, Chr. Lensgreve, Kmhr., 13, —, Chr. Henr. Carl Gr., Ghkfrd., 172, —, Frederik Lensgreve (1854—1936), Kmhr., 12, —, Henny Ctsse., g. m. J. Baron Wedell-Neergaard, 172, —, Juliane Marie Fr. L. Ctsse, g. m. A. P. v. Levetzau, 157, —, Magnus Gr. (1806—60), Kmhr., 199, —, Sophie Margr. Birg. Ctsse, g. m. I. Rosenkrantz-Levetzau, 158.
- Mormand, Ant. Joh., (1672—1737), Major, 85, —, Hak. t. Esperöd, 85, —, Maren, g. J. Svave, 84.
- Mortill, Andrew (1870—1948), 212.
- Moresco, Adelaide, g. m. T. W. Wessel, 182.
- Moth, Poul, Livlæge, 58 f., 61.
- Motzfeldt, Magd., g. m. Ole Worm, 140.
- Muchall, Ths. (1782—1861), 220.
- Munk, Kirstine, Jfr. (d. 1626), 52.
- Munthe af Morgenstjerne, Otto v. (1871—1945), Km-jkr., 14.
- Murray, Carl (f. 1899), Byråchef, 109, —, Uno, Major, 109.
- Müller, Chr. Carl (1685—1732), Major, 125, 131.
- Münchhausen, Charl. Fr. v., g. m. D. B. v. Schrader, 220.

- Mynster, Jac. Peter, Kasserer, 250, —, Kaj (1891—1921), 250.
- Møinichen, Henr. v., Læge, 59 f.
- Møller, Anna Ida Louise, g. m. C. Skeel, 249, —, Joh.e Laur., g. m. J. J. Voss, 203, —, Vendelia Chr. Louise, g. m. H. L. Nansen, 204.
- Mørch, Axel (f. 1897), Ing., 183, —, Axel, Skibsinsp., 183.
- Mörner af Morlanda, Eva Lovisa Gr., g. m. C. G. Oxenstierna af Eka og Lindö, 93.
- Nansen, Baldur Fridtjof (1817 85), ORSagf., 204, —, Hans Leierdahl, Sorenskr., 204.
- Neergaard, Louise, g. m. G. Baron Wedell-Wedellsborg, 164, —, Peter Chr. Joach. Bruun de, Ghkfrd., 164, —, Sophie, g. m. Baron Wedell-Wedellsborg, 170, —, Vilh. Peter Chr. B. de, 171.
- Negelein Luisa Fhr. v., g. m. A. F. v. Derschau, 218.
- Nielsdatter, Anne Vestenie, g. m. M. Poulsen, 140.
- Nielsen, Anna, g. m. R. Lundgren, 102, —, Carsten Tank, Tilgrdir., 206, —, Christiane, g. m. J. C. G. Lassen, 120, —, Georg Tellefsen (1845—1924), 120, —, Marie, g. m. A. Juul, 177, —, Martha Kar., g. m. M. E. Liljerøth, 123, —, Mette Marie, g. m. S. K. Pedersen, 121, —, Poul (1551—1618), Bgmstr., 140, —, Ulla Ingeborg, g. m. O. R. Bay, 182, —, Yngvar, (1843—1916), Prof., 206.
- Nieroth, Maren v., g. m. H. Mormand, 85.
- Nobel, Mary, g. m. G. Högman, 106.
- Nordenfeldt, Christ., g. m. C. Gr. Beck-Friis, 93, —, Olof. Kmhr., 93.
- Nordenstierna, Brita, g. m. O. Gr. Wachtmeister af Johannisus, 106.
- Nordsten, Nicoline Math., g. m. K. H. E. L. Lerche, 183.
- Nordstrand, Carl Cl. Henr., Gross., 170, —, Kamma, g. m. R. Baron Wedell-Wedellsborg, 170.
- Nostitz, Louise Erdm. v., g. m. H. E. A. Frh. v. Werthern, 229.
- Numsen, Math. (1646—1731), Gen.maj., 140.
- Nygren, Thora, g. m. I. Holmquist, 108.
- Nørholm, Peder Jensen, Sgpr., 129.
- Obelitz, Bredo, Prokurist, 16, —, Ellen Marie v., g. m. C. de Linde, 241.
- Oddershede, Edith, g. m. K. Lassen, 122, —, Peter Larsen, Gdjr., 122.
- Oertzen, Gustav Ad. v., Genmajor, 231, —, Mathilde v., g. m. C. E. Gr. Wedel, 231.
- Oettingen-Oettingen, Marie Prsse zu, g. m. A. M. R. E. F. Gr. Bellegarde, 232.
- Oeynhausens, Caspar-Heinr. Gr. v. (f. 1926), 233.
- Oeynhausens-Sierstorppf, Rabe-Caspar H. A. M. L. J. L. Gr. v., 233.
- Olsen, Alvilde, g. m. C. T. Nielsen, 206, —, Laur. Mads Ditl., Tømrersv., 121, —, Thorv. Const. (1871—1950), Maler, 121.
- Olufsen, Oluf, Sgpr., 52, —, Villads (1669—1719), Sgpr., 127.
- Osten, Anna v. d., g. m. L. Wedel, 144, 150.
- Ostenfeld, Chr., Læge, 59, 61.
- Ostenfeldt, Margr., g. m. N. R. Lassen, 129.

- Otter, Anna Frh. v., g. m. C.-J. Frh. Beck-Friis, 98, —, Carl Frh. v., Gen.major, 90, —, Carl Gust. Frh. v., Viceadm., 98, —, Salomon Frh. von (1733—81), Landshøvd., 90.
- Oxenstierna af Eka og Lindö, Carl Gabr., Hofmarskal, 93.
- Oxenstierna af Eka och Lindö, Ebba, g. m. J. Frh. Beck-Friis, 93.
- Oxenstierna af Korsholm och Wasa, Erik C. G. Gr., Oberst, 101, —, Margr. Gr., g. m. Frh. Beck-Friis, 101.
- Palmer, Alice, g. m. F. Baron Wedel Jarlsberg, 212.
- Paludan, Gerda, g. m. B. Baron Wedell-Wedellsborg, 177, —, Hans Aage Puggaard, Bibl., 177.
- Parr, Lucy, g. m. F. J. Egeberg, 214.
- Parsberg, Fr. (d. 1653), 51.
- Paul, Hermann (f. 1849), Gross., 175.
- Pauli, Åke, Ritmstr., 102, —, Karin, g. m. E. Frh. Beck-Friis, 102.
- Paulli, Simon, Læge, 48, 59, 61.
- Paus, Chrf., Direktør, 216, —, Per (f. 1910), cand. jur., 216.
- Pechlin von Löwenbach, Louise Augusta Bsse, g. m. E. F. v. Zytphen, 238, 243, —, Nic. Otto Baron, Adm., 243, —, Polyxene Ad. L. E. Rfhr., g. m. E. C. H. Baron Rosenørn-Lehn, 208.
- Pedersen, Ejner (f. 1914), Husmd., 122, —, Ole (1842—1907), Kontorist, 120, —, Søren Kr. (1867—1931), Fisker, 121.
- Petersens, Sigrid Emma Sofia Aug. af, g. m. C. G. Ugglå, 103.
- Pettersson, Anna V., g. m. E. F. Bolling, 101.
- Pinov, Reiner v. (1212), 143.
- Planting-Gyllenbåga, Claes Gust. Aug. Kapt., 210, —, Erik (1869—1946), Reg.rd., 210.
- Platen, Karl Baltzer Ernst Gr., Øverste Kmhr., 224.
- Plessen, Eleonore Hedv. v., g. m. C. Gr. Rantzau, 195.
- Plettenberg, Carl Frh. v. (1852—1938), General, 227, —, Eugen G. Fr. Ad. Frh. v., Major, 227.
- Plettenberg-Heering, Luise v., g. m. A. Frh. Bodelschwing-Plettenberg, 223.
- Pogwisch, Henning (1459), 28f. —, Henning (1470), 29, —, Ida, g. m. D. Ahlefeldt, 31, —, Lucie (1626), 31, —, Otto (1439/46), Drost, 26, —, Silvester (1523), 41, —, Sivert (d. 1626), 31, —, Volf, Hr. (1404), 27, —, Volf (1460), 29, —, Volf (1470), 29, —, Volf, Hr. (15..), 42.
- Pollmann-Gruys, Elis. v., g. m. A. F. Gr. Wedel, 218, —, Enno v., 218.
- Posse, Lage Aug. Gr. (1822—78), 94.
- Pouch, Ludv., Læge, 60.
- Poulsen, Mads (1600—78), Bgmstr., 140, —, Niels (1514—59), 140.
- Prause, Ejnar John (f. 1921), Styrmd., 184.
- Present, Ingerd, g. m. E. Daa, 61.
- Propack, Bertha, g. m. H. Gr. Wedel, 223.
- Prus, Karen, g. m. J. C. Bølling, 203.
- Prætorius, Andr. Aug. (1683—1762), Gen.lt., 154, —, Georg Vilh., Oberst, 154.
- Pusch, Sofie, g. m. J. C. S. Frh. v. Glaubitz, 220.

- Quaade, Louise, g. m. A. C. Baron Berner Schilden Holsten, 179.
- Qualen, Bernh. v. (1783), 160, —, Henning v. (1783—1825), 160.
- Raben, Joh. Otto, Ghrd., 190, —, Louise, g. m. A. Gr. Wedel Jarlsberg, 190.
- Raben-Levetzau, Fr. Lensgr. (1850—1933), 4, 11, —, Sofie Magd. Ctsse, g. m. H. C. G. Baron Rosenkrantz, 176.
- Radetzka-Miculicz, Carl v., Statsrd., 206, —, Celine v., g. m. H. Lensgr. Wedel Jarlsberg, 206.
- Radolin, Alfr. Gr., 229, —, Johs. Hugo Fyrst (f. 1898), 229.
- Ram, Stephan, Læge, 60.
- Ramel, Charlotta Frh., g. m. H. Fock, 105, —, Hans Frh. Oberst, 91, —, Hans Henr. Frh. (1752—91), Major, 91.
- Rantzau, Aug. Wilh. Frantz Rigsgr., 162, —, Breide (d. o. 1460), 34, —, Cai (1470), 29, —, Cai (1523), 41, —, Carl Ad. Gr. (1742—1814), Amtmd., 195, —, Chr., Rigs greve (d. 1663), 43, 195, —, Chr. (1562), 34, —, Daniel (1639), 38, —, Fr. Rigsgr. (1799—1871), Kmhr., 162, —, Henneke (1459), 28, —, Henr. (d. o. 1485), 34, —, Henr. (d. 1497), 34, —, Henr. (d. 1523), 41, —, Henr. (d. 1648), 37, —, Henr., Statholder, 34, 42 f., —, Hieronymus (1523), 41, —, Hieronymus (d. 1589), 37, —, Joh., Feltherre, 34, 41 f., —, Josias Breide, 37, —, Lisbet Sophie, g. m. H. Lindenov, 83, —, Melchior (15.), 42, —, Otto, Hr. (d. 1511), 34, 41, —, Poul (d. 1521), 41, —, Poul (d. 1579), 36, —, Poul (1589), 37, —, Schack (1397), Hr., 27, —, Schack (14.), 29, —, Schack, Hr. (d. o. 1445), 34.
- Rasmusdatter, Maren, g. m. N. Madsen, 2. m. V. Olufsen, 127, —, Mette, g. m. J. P. Svejgaard, 128.
- Rasmussen, Chr. (1866—1948), ORSagf., 175, —, Niels Peter, Handelsgartner, 175, —, O. F. C., hist. Forfatter, 19.
- Rathlou, Claus (1460), 29.
- Raven-Lindblom, Vesta, g. m. A. Pauli, 102.
- Ravensberg, Anne Jacobsdt., g. m. J. Beck, 80, —, Jac. Jepsen, Hr., 80, —, Margr. Pedersdt., g. m. L. Beck, 75, 79, —, Peder Mogensen t. Førslev, 79.
- Recke, Math. v. d. (d. 1638), 82.
- Reden, Silvie v., g. m. A. F. O. Frh. v. d. Busche-Haddenhausen, 226.
- Reedtz, Dorte, g. m. F. C. Rosenkrantz, 158, —, Karen, g. m. A. Rosenkrantz, 115, —, Kirsten, g. m. W. Rothkirk, 62.
- Reedtz-Thott, Fr. Axel Ludv. Aug. Baron, Kmhr., 180, —, Otto Lensbaron (1872—1927), Kmhr., 12, —, Sophie Magd. Bsse, g. m. C. E. J. Gr. Ahlefeldt-Laurvig, 216, —, Tage Lensbaron (1839—1923), 4-6, 8-10, —, Tage Bagon (f. 1886), Oblt., 180.
- Reenstierna, Ebba, g. m. C. Gr. Beck-Friis, 95, —, Lars Joh. Malc., I. Hofmarsk., 95.
- Reichel, Joh. Chr. v., Ritmstr., 240.
- Reimers, Marie, g. m. P. M. Anker, 216.
- Reinbaben, Erica Frh. v., g. m. A. Gr. Wedel, 227, —,

- Viktor Hugo Frh. v., Major, 227.
- Reincke, Joh. Dav. (1765), Ass., 243.
- Reuss, Caroline Prsse, g. m. A. Gr. Wedel, 230, —, Heinrich XXXVI, Prins, 230.
- Reutersvärd, Elin Joh., g. m. G. E. Ros, 103.
- Reventlow, Benedicte Chr. Polly Gust. Ctsse, g. m. F. J. Gr. Krag-Juel-Vind-Frijs, 168, —, Charl. Henr. Georg. Fr. Ctsse, g. m. D. v. Buchwaldt, 167, —, Chr. Einar Lensgreve (1864—1929), Kmhrr., 11, —, Claus (1470), 30, —, Dittl. (1470), 30, —, Eduard Lensgreve, Ambasadør, 13, —, Eduard Greve (1861—1923), Dir., 15, —, Iven, Hr. (1523), 34, 41f, —, Lyder (1528), 34, —, Ulrikke Aug., g. m. C. A. v. Bülow, 159.
- Rheden, Friso, Frh. v. (1776—1822), 22, —, Jacob v., Krigsrd., 221.
- Rheder, Christiane Dor. v., g. m. H. Lasson, 131, —, Wentzel Georg v., Oberst, 131.
- Rich, Casper Fr. Paulus, Gross., 169, —, Hans Ad. (1846—1923), Fabrikejer, 169.
- Rindom, Niels Lauritsen, Sgpr., 127f.
- Rixtorp, Henr. (1432/37), Drost, 26, —, Henr., Hr. (14..), 27f.
- Rochussen, Willem Fr. (1832—1912), Udenrigsmin., 164.
- Rodsteen, Fr. (1639—74), 86, —, Knud (1639), 86, —, Markor (d. 1671), 47.
- Rohde, Christine, g. m. J. F. v. Zütphen, 241.
- Ros, Axel (f. 1901), Vicedir., 103, —, Gust. Em., Oberst, 103.
- Rosen, Gottl. Andr. v., Overførster, 158, —, Marie v., g. m. H. Gr. Wedell, 158.
- Rosenberg-Lipinsky, Wally J. E. A. v., g. m. V. H. Frh. v. Reinbaben, 227.
- Rosenblad, Carl Ludv. Math., Øverste Kmhr., 104, —, Ebba, g. m. J. Frh. Beck-Friis, 104.
- Rosenkrantz, Axel t. Spøtrup, 115, —, Birg., g. C. Skeel, 68, —, Birte Cathr., g. m. M. Lasson, 115, —, Børge (1660), 68, —, Fr. Chr., Ohrd., 158, —, Hans Baron (1870—1936), Nat.-bkdir., 176, —, Herluf Trolle (1660), 68, —, Holger (1660), 68, —, Holger Chr. Georg Baron, 176, —, Ide (d. 1666), 52, 55, 63, —, Jørgen (d. 1660), 66-68, —, Lisbet, g. m. A. Thott, 84, —, Marie Sophie, g. m. A. J. Mormand, 85, —, Mette, g. m. E. Rosenkrantz, 68, —, Niels, General, 64f, —, Palle t. Lungholm, 66, —, Sophie, g. O. Skeel, 59.
- Rosenkrantz-Charisius, Chr. Baron (1838—1920), Kmhrr., 5, 9, 10, 14.
- Rosenkrantz-Levetzau, Iver (1749—87), Kmhrr., 158.
- Rosenlund, Mads Nielsen (1637—96), 114, 129.
- Rosensparre, Birg., g. m. C. Rud, 49, 61.
- Rosenvinge, Albertine (1868—1947), 15.
- Rosenørn, Adelheid Hedv. Margr., g. m. P. Lasson, 115, —, Antoinette Elis., g. m. A.R. Lasson, 116, —, Benedicte Ant., g. m. T. Lasson, 115, —, Margr., g. m. C. F. v. Gersdorff, 116, —, Math. (1676—1725), Oberst, 115, 129, —, Peder Otto,

- Amtmd., 116, —, Thøger Emil, Kmjr., Kasserer, 15.
- Rosenørn-Lehn, Edle Bsse, g. m. W. Baron Wedel Jarlsberg, 208, —, Erik Chr. Hartv. Baron, Kmhr., 208, —, Fr. Lensbaron, Kmhr., 9.
- Rothe, Karen, g. m. F. M. Gr. Knuth, 167, —, Vilh., Sgpr., 247, —, Wilhelmine, g. m. F. Baron Zytphen-Adeler, 247.
- Rotbøl, Ane Marie, g. m. A. Lasson, 122, —, Henriette, g. m. C. N. Sølland, 121.
- Rubin, Marcus, Statistiker, 20.
- Rud, Corfitz t. Sandholt, 49, —, Lene, g. m. J. Grubbe, 84.
- Rumohr, Elis. Fr. v.; g. m. B. v. Qualen, 160, —, Hedevig Dor v., g. m. C. B. R. v. Witzleben, 199, — Joh.e Fr. Wilh., g. m. F. C. v. Warnstedt, 158.
- Russel-Cruise, Ann Mary, g. m. A. H. R. Gr. Hamilton, 95.
- Ryberg, Anna-Lisa, g. m. W. Gr. Hamilton, 99.
- Ryding, Sigrid, g. m. R. Hægglöf, 109.
- Rønnow, Claus, Hr. (1397). 27, —, Markvard, Marsk, 26.
- Roepstorff, Agnes Amelia de, g. m. H. A. P. Paludan, 177.
- Rørstrøm, Georgine, g. m. C. Baron Wedell-Wedellsborg, 165, —, Peter Nic., Kvmstr., 165.
- Salisch, N. N., 155.
- Samuelsen, Inger, g. m. J. Halvorsen, 213.
- Sandberg, Julia Marg. Elis., g. m. I. M. Brynolf, 107.
- Sandbye, Marie Cathr., g. m. S. Schiøtt, 118.
- Sarauw, Carl Fr. Wilh., Politimstr., 206, —, Thomine, g. m. W. Baron Wedel Jarlsberg, 206.
- Sayn-Wittgenstein, Augusta Rigsgr., g. m. A. Rigsgr. Aldenburg, 189.
- Scavenius, Carl (1871—1950), Direktør, 249, —, Elis., g. m. R. Baron Wedell-Wedellsborg, 163, —, Fredr. (1868—1923), ORSagl., 5, 9, —, Jacob (1838—1915), Kultusmin., Kmhr., 6, 11, 14, 249, —, Peder Brønnum (1840), Kmhr., 163.
- Schack, Augusta, g. m. F. Baron Wedell-Wedellsborg, 160, —, Otto Didr. Gr., Kmhr., 160, —, Otto Didrik Lensgreve (1882—1949), Amtmd., 12, —, Severin (1820), 118.
- Schack-Rathlou, Dor. Sophie, g. m. C. A. Baron Haxthausen, 195.
- Schaffalitzky de Muckadell, Anne-Lisbeth, g. m. K. Baron Wedell-Wedellsborg, 183, —, Birte Bsse, g. m. V. Baron Wedell-Wedellsborg, 179, —, Erik Otto Baron (1870—1929), Fuldm., 15 —, Joh. Ludv. Baron, 179.
- Schandorph, Sophus, Forfatter, 4.
- Scheel, Fr. Chr. Greve, Hofjægermstr., 10, —, Fritz (1833—1912), Kmhr., 10, 249, —, Henr., Leg.rd., 164, —, Henr. (1866—1917), 249, —, Thalia, g. m. G. Baron Wedell-Wedellsborg, 164.
- Schimmelmann, Manon Ctsse, g. m. C. Baron Wedell-Neergaard, 180, —, Werner Ernst Carl Gr., Hofjgmstr., 180.
- Schiøtt, Søren, Snedkermstr., 118.
- Schlarbaum, Alex., Ltnt., 223.
- Schlägel, NN, g. m. J. v. Sütphen, 240.

- Schmalensee, Hans Cederholm v., Kornet, 87.
- Schnitzler, Ellen Vera, g. m. W. v. Dirksen, 227.
- Schou, Birg. Halvordine, g. m. E. W. Egeberg, 214.
- Scholten, Svane v., g. m. G. W. Prætorius, 154.
- Schrader, Detl. Barth. v., Oblt., 220, —, Juliane v., g. m. A. Gr. Wedel, 220.
- Schreiter v. Schreittenthal, Josef (1838—1901), Porc.maler, 165.
- Schubert, Ida v., g. m. W. Gr. Wedel, 230, —, Philip Chr. Conr. v., Gen.lt., 230.
- Schulenburg, Georg Ludw. Werner Gr. v. d., Kmhr., 231, —, Henriette Gr. v. d., g. m. G. L. W. Gr. v. d.
- Schulenburg, 231, —, Maria Gr. v. d., g. m. K. X. M. Gr. Hohenthal, 231, —, Werner Gr. (1890—1944), dr. jur., 231.
- Schulin, Joh. Sig. Gr., Amtmd., 164, —, Louise Cmtsse, g. m. V. Baron Wedell-Wedellsborg, 164, —, Marie Math. Ctsse, g. m. C. Gr. Ahlefeldt-Laurviggen, 166, —, Sigismund Lensgreve, Kmhr., 10, 15.
- Schultetus, Stephan, Læge, 57.
- Schultz, Herman (1880—1947), 215, —, Kjell J. F. R., Oblt., 215.
- Schumacher, Peder, se Griffenfeld.
- Schuster, Anne Marie (1820), 118, —, Georg (1820—79), Kunstdrejer, 118.
- Schwartzkoppen, Ferd. Emil Karl Fr. Wilh. v., General, 226, —, Maximillian v. (1850—1917), General, 226.
- Schweigaard, Caroline, g. m. Fr. Stang, 215.
- Schwerdtfeger, Molly Ferd., g. m. C. v. Buchwaldt, 167.
- Schytte, Chr., Læge, 57, 59, —, Ths. Carl Martin (1802—64), Snedkerstr., 118.
- Sshütz, Georg v. Rigsfrh. (d. 1740), 190.
- Schøller, Isabella Sophie, g. m. C. F. Juul, 194 f.
- Schönau, Arent (1809—33), Propr., 119, —, Nik. Propr., 119.
- Schönburg-Waldenburg, Hermine Prsse, g. m. Heinr. Pr. Reuss, 230.
- Schønning, Christen (1660), 68.
- Seefels, Winkler v. (d. 1947), 229.
- Seehusen, Anna, g. m. I. C. Lasson, 136, —, J. H. Kmrd., 136.
- Sehested, Anna (d. 1661), 61, —, Chr. Thomesen, Univ. Kansler, 61, —, Christiane, g. m. W. F. Gr. Wedell, 152, —, Claus Maltesen t. Rydhave, 49, —, Hannibal Gr., 152, —, Knud t. Timgaard, 65 f., —, Knud (1850—1909), Landbrugsmin., Kmhr., 5, 9, 11, 14, —, Øllegaard, g. N. Kaas, 59.
- Seibert, Charles (f. 1901), Konsul, 109.
- Seidel, Ebba, g. m. Baron Zytphen-Adeler, 250, —, Joh. Erh., Kbmd., 250.
- Selby, Charles Borre Baron, 162, —, Ella Bsse, g. m. F. Baron Wedell-Wedellsborg, 162.
- Semb, Gunvor, g. m. E. Astrup, 215.
- Sendrup, Josefine Magd., g. m. L. M. D. Olsen, 121.
- Sested, Otto (1523), 41, —, Schack (d. a. 1556), 31, —, Sivert (1404), 27, —, Sivert (1537), 31.

- Seue, Ursula Dor., de, g. m. J. Lasson, 135.
- Siewers, Carl, ORprok., 202, —, Susanne, g. m. A. Baron Wedel Jarlsberg, 202.
- Siggem, Henr. (1397), Hr. 27, —, Ove af, Marskalk, 26.
- Skave, Kirsten Hansdt., g. L. Beck, 79.
- Skeel, Christen t. Fusingø, 53 f., —, Chr. (1862—1936), Kontorchef, Storsire, 15, 249, —, Jørgen Erik Fr., Kmhr., 181, —, Ove (f. (1898)), Hofjgmstr., 181.
- Skinkel, Hartvig (1460), 29, —, Joh. (1386), 27.
- Skogh, Claes Joh., Oblt., 87, —, Maria Sophia, g. m. C. L. Beck-Friis, 87.
- Skouenborg, H., Gdjr., 171, —, Stephan (1861—1922), Dommer, 171.
- Slager, Jørgen Joh. Perber, Gross., 174, —, Marie, g. m. G. Baron Wedell-Wedellsborg, 174.
- Smith, Anna Margr., g. m. F. W. M. G. Harboe, 176.
- Snedorff, Betzy, g. m. E. T. C. D. Anker, 200.
- Sontheim, Ida Kath., g. m. J. F. G. T. v. Bockum gen. v. Dolffs, 220 f.
- Sparre, Clara, g. T. Thott, 84, —, af Söfdeborg, Ebba Elis. Aug. Gr., g. m. O. Gr. Thott, 99.
- Spend, Niels Christensen, Sgpr., 54.
- Staël von Holstein, Carl Gustaf (1874—1939), Oblt., 99, —, Carl Jacob Frh. (1717—75), Oberst, 89, —, Joh. Gust., Major, 99, —, Otto Vilh. Frh., Oberst, 88 f., —, Wilhelmina Frh., g. m. J. Gr. Beck-Friis, 88.
- Stake, Henneke (1460), 29.
- Stang, Anna Beata, g. m. G. O. v. R. Michelet, 208, —, Emil, HRAss., 215, —, Fr. (1867—1941), Prof., 215.
- Steenbach, Charles (1839—98), Jgmstr., cand. jur., 209, —, Hendrik, Kapt.lt., 209.
- Steenbuck, Constance, g. m. T. Baron Wedel Jarlsberg, 204, —, Hans Leganger, Sgpr., 204.
- Steenholm, Nic. (1753—1813), Lærer, 243.
- Steenen-Leth, Carl t. Højris, Kmhr., 249, —, Petrea, g. m. de Falsen Baron af Zytphen-Adeler, 249.
- Steinwehr, Anna Maria, g. m. M. F. Wedel, 151.
- Stemann, Christiane Louise g. m. P. C. J. B. de Neergaard, 164.
- Stieglitz, Emilie, g. m. A. Gr. Wedel, 224.
- Stjernstedt, Hedv. Maria, g. m. G. A. K. Gr. Hamilton, 99.
- Stilcke, Kath. Wilh. Luise v., g. m. J. W. v. Götz, 219.
- Stjernblad, Hakvin Tholijn Frh. (1703—80), 88 f., —, Maria Frh., g. m. C. Frh. Beck-Friis, 89.
- Stockenström, Erik v. Kmhr., 97, —, Henr. Albr. v. (1842—1914), Overkmhr., 97.
- Stoesser, Ida Wilh. Math. Magd. v., g. m. R. Frh. v. Langermann und Erlencamp, 230.
- Storm, Caspar Herm. v., Ghrd., 194, —, Cathr. v., g. m. F. Gr. Wedel Jarlsberg, 194.
- Stosch, Felix Georg Gr. v., 232, —, Henning Gr. v. (f. 1897), 232.
- Stryger, Lars Peder P., Forp., 123, —, Rigmor, g. m. E. Lasson, 123.
- Stuart, Elis. Frh., g. m. O. V. Frh. Staël v. Holstein, 88 f.

- Stum, Ida Luise Henr. Frh. v., g. m. P. C. C. v. Schubert, 230.
- Sture, Volf (1523), 41.
- Styrmer, Hother, Oblt., 179, —, Yvonne, g. m. S. Baron Wedell-Wedellsborg, 179.
- Suonperä, Phoebe, g. m. A. Lilius, 107.
- Svane, Daniela Claud., g. m. C. V. Baron Güldenchrone, 196, —, Mette Cathr., g. m. J. Jermiin, 241.
- Svave, Arild (1633—89), 84, —, Jørgen, 84.
- Svejgaard, Jens Pedersen, Hdlsmd., 128.
- Svendsen, Anna, g. m. M. Gjersøe, 215, —, Birg. Math., g. m. T. Wassard, 181, —, Christen (f. 1873), Tekstilstr., 121.
- Sütphen, jfr. Zytphen.
- Sütphen, Chr. v. (1635—84), dr. jur., 240, —, Joh., Okulist, 240, —, Joh. Fr. (f. 1664), Kapt., 237, 241, —, Stephan v. (f. o. 1550), Kirurg, 240, —, Stephan v. (1601—66), Okulist, 237, 240, —, Stephan v. (1632—64), Læge, 237, 240, —, Stephan (1663—85), Kornet, 241.
- Sælland, Chr. Nielsen, Husmd., 121.
- Sørensen, Antoinette Vilh. Aimée Moltke, g. m. B. F. Nansen, 204, —, Chr., Sgfd., 121, —, Elise Margr. Chr., g. m. T. W. Wessel, 170, —, Hans d. y. (1641), Bgmstr., 112.
- Tamm, Claes Gust. Ad., Overstatholder, 103, —, Elis., g. m. U. Murray, 109, —, Fabian (f. 1879), Adm., 103.
- Teisen, Gunni (1856—1904), Læge, 175, —, Simon Groth, Forp., 175, —, Victor (1862—1947), Oberst, 16.
- Tellefsen, Georg, se Nielsen.
- Tersmeden, Carl Gust. (f. 1917), Løjtn., 108, —, Ebba Car., g. m. C. G. A. Tamm, 103, —, Elis., g. m. J. W. Frh. Wrangel von Brehmer, 90, —, Erik Gust. Benj. Grill, Kmhr., 108.
- Tettau, Sophia v., g. m. F. F. Rigsfrh. zu Inn- und Knyphausen, 191.
- Tham, Cath., g. m. C. Frh. v. Otter, 90.
- Thaning, Thyga Elis. Christ., g. m. J. C. Holck, 171.
- Theiler, Margr., g. m. S. v. Süpthen, 240.
- Thiele, Johs. (1869—1948), Direktør, 169, —, Thorv. Nic., Prof., 169.
- Thienen, Joh. v. (1392), Drost 26.
- Thim, Ida, g. m. J. O. Ekmark, 96.
- Thiset, Anders (1850—1917), Arkivar, 4, 5, 7, 8, 16, 19, 20, 21.
- Tholijn, Hack Persson, Kbmd., 88.
- Thomsen, Ane Kirst., g. m. P. R. Lassen, 119, —, Chr., Gdjr., 119.
- Thott, Anders t. Sierkøbing, 84, —, Erik Frh. (1859—1922), Oblt., 99, —, Lovisa Frh., g. m. C. Gr. Beck-Friis, 90 f., —, Otto Gr. Kab.kmhr., 99, —, Tage Gr., Landshvd., 91, —, Tage Andersen (d. 1643), 84.
- Thøgersdatter, Elisabeth (1666—89), 113, —, Elisabeth, g. m. H. Benzon, 113, —, Maren, g. m. C. de Hemmer, 113.
- Thøgersen, Hans (d. o. 1696), 113, —, Laur. (1664—1718), Sgpr., 113.
- Tillisch, Cornelia Emma Sophie Louise, g. m. C. A.

- Lensgr. Lerche, 249, —, Paul Chr. (1877—1950), Politifuldm., 15.
- Tistorph, Michael Henriksen, Sgpr., 54.
- Tofte, Thea, g. m. T. Meyer, 207.
- Tomasini, Eugène (1869—1934) Ing., 171.
- Tonsberg, Elis. de, g. m. N. W. v. Werenschiold, 154, —, Karen de, g. m. J. v. Arnoldt, 154.
- Torning, Henriette, g. m. L. A. Juul, 117.
- Tornøe, Daniela Claudine, 196.
- Toynbee, Arnold J., Historiker, 17.
- Trafvenfeldt, Cath. Charl., g. m. N. A. Gr. Barck, 91 f.
- Trampe, Chrf. Greve, Kmhr., 9, 13, 15, —, Rudolph Greve (1844—1908), ORSagf., 14.
- Trane, Kirst., g. m. J. Winther, 127.
- Treschow, Clara Anna Sophie, g. m. N. J. C. G. Juul, 182, —, Niels til Hjuleberg, 13.
- Troels-Lund, Troels Fr., Historiker, 18.
- Trolle, Birg., g. m. M. Brahe, 60, —, Eric (1863—1934), Rigsmarskal, Kmhr., 13, —, Hilla Brita, g. m. H. G. Baron Blixen-Finecke, 107, —, Marie Mart., g. m. T. N. Thiele, 169, —, Nils Frh. (1859—1930), Overhofjægermstr., 12, —, Øllegaard, g. C. Huitfeldt, 80.
- Uggla, Carl G:son, Oberst, 103, —, Marianne, g. m. O. Frh. Beck-Friis, 102.
- Ulfeldt, Chrf. Pallesen, 81, —, Corfitz, Rigshofmstr., 85, —, Dorthe, g. m. L. Vesteni, 81, —, Helvig, g. S. Bille, 82, —, Leonore Sophie Grevinde, g. L. Beck, 85, —, Mette, g. S. Grubbe, 80, —, Palle (d. 1571), 81.
- Ulm, Julie, g. m. V. Berntsen, 175.
- Ungnad, Eva Frh., g. m. E. Rigsrh. v. Ehrentreiter, 188.
- Urne, Lage (1608), 82.
- Urup, Axel (1564—1601), 82.
- Wachtmeister, Sophie Louise Adèle Gr., g. m. E. Planting-Gyllenbåga, 210.
- Wachtmeister af Johannishus, Beth Gr., g. m. C. Gr. Beck-Friis, 106, — Beth Eleonore, g. m. W. G. Löwenhielm, 107, —, Otto Gr., Hofjgmstr., 106, —, Ulrika Eleonora Sophia Gr., g. m. K. H. Frh. Barnekow, 94.
- Wagner, Alice v., g. m. F. Baron Wedel Jarlsberg, 212, —, Emil v., Ghrd., 212, 225, —, Léonie v. g. m. E. Gr. Wedel, 225.
- Wallenberg, Andreëtta Ulr. Elis., g. m. C. A. H. Fock, 105, —, Ruth Ingr., g. m. C. M. Frh. v. Essen, 108, —, Siri Eleonore Carol., g. m. E. C. G. Gr. Oxenstierna af Korsholm och Wasa, 101.
- Wangenheim, Adolf Frh. v., 222, —, Frieda Frh. v., g. m. C. Gr. Wedel, 222.
- Walstorp, Otto (1523), 41, —, Ove (1523), 41.
- Warelmann, Wilhelmine Mar. Kirst., g. m. N. Schönau, 119.
- Warnstedt, Fr. C. v., Ghkfrd, 158, —, Joh. e. Sophie, g. m. F. F. v. Krogh, 161, —, Louise v., g. m. H. Gr. Wedell, 158.
- Wassard, Mathias (f. 1893), Ambassadør, 181, —, Theod., Toldforv., 181.
- Wedel, Adam Chrf. (d. a. 1743), 149, —, Adolf Gr.

(1870—1949), Major, 147, 227, —, Albrecht Gr. (f. 1905), 231, —, Alfred Gr. (1833—90), Kmhr., 147, 224, —, Alfred Gr. (1870—73), 228, —, Alfred Gr. (f. 1895), Kbrmd., 147, 230, —, Aliga Ctsse, g. m. Gr. zu Lynar, 229, —, Anders Sørensen, Historiker, 18, —, AnnaBsse (1747—49), 219, —, Anna Ctsse, g. m. C. Frh. v. d. Busche-Haddenhausen, 226, —, Anton Otto (1609), 151, —, Armgard Ctsse (f. 1938), 234, —, Asmus (d. a. 1530), 150, —, Aug. Gr. (1789—1841), Oblt., 220, —, Balzer Conr. (1685—1760), Oblt., 149, —, Beatrix Ctsse, g. m. M. v. Bredow, 233, —, Bernd Hasso (d. 1649), 151, —, Bertha Ctsse (1862—1948), 226, —, Botho Gr. (1862—1943), Ambassadør, 146, 225, 228, —, Botho Gr. (1896—1917), 231, —, Botho Gr. (1922—40), 234, —, Burchard Gr. (f. 1931), 234, —, Carl Gr. (1783—1860), Oblt., 219, —, Carl Gr. (1790—1853), Ghrd., 147, 221, —, Carl Gr. (1827—98), 146, 222, —, Carl Fyrst (1842—1919), Statholder, 147, 223, —, Carl Gr. (1872—73), 228, —, Carl Gr. (1878—1945), Major, 228, —, Carl Erh. Gr. (f. 1898), Dr. phil., 146, 231, —, Carl-Stephan Gr. (1920—41), 222, —, Charlotte Ctsse (1737—1814), 218, —, Charlotte Ctsse, g. m. F. Frh. v. Rheden, 221, —, Clara Ctsse, g. m. G. Rigsg. Bentinck, 223, —, Clara Ctsse, g. m. C. Frh. v. Plettenberg, 227, —, Clemens Gr. (1754—1825), Kmhr., 146, 219, —, Clemens Gr. (1801—57), Overhof-

mstr., 220, —, Clemens Gr. (1825—44), 221, —, Clemens Gr. (1829—1907), Over-skænk, 147, 222, —, Clemens Gr. (1866—1945), Ldrd., 147, 226, 228, —, Clemens-Aug. Gr. (f. 1944), 235, —, Clementine Ctsse, g. m. F. Baron Wedel Jarlsberg, 205, 223, —, Clotilde Ctsse, g. m. R. v. Zakrzewski, 222, —, Cäcilie Ctsse (f. 1877), 228, —, Eduard Gr. (1796—1804), 220, —, Edzard Gr. (f. 1924), 234, —, Elfriede Ctsse, g. m. H. v. Lücken, 230, —, Elisabeth Ctsse (1741—90), 219, —, Elisabeth Ctsse (f. 1879), 226, —, Elisabeth Ctsse, g. m. W. Gr. v. Werthern-Beichlingen, 232, —, Elka Ctsse (f. 1913), 232, —, Emil Gr. (f. 1886), Min. rd., 147, 229, —, Emilie Ctsse (1872—1926), 228, —, Erhard Gr. (1756—1813), Gen. major, 146, 219, —, Erhard Gr. (1828—85), 147, 224, —, Erhard Gr. (1861—1931), Dr. theol. & jur., 146, 387, —, Erhard Gr. (f. 1879), Gesandt, 147, 228, —, Erhard Gr. (1880—1911), 227, —, Ernst (d. 1631), 144, 151, —, Ernst Gr. (1838—1913), Kmhr., 147, 225, —, Ernst Gr. (1869—1920), 227, —, Ernst-Aug. Gr. (1920—44), 233, —, Eugen Gr. (1828—89), Kmhr., 222, —, Eva Ctsse, g. m. J. H. Fyrst Radolin, 229, —, Ewald (d. a. 1567), 150, —, Franz Gr. (1782—1815), 219, —, Frieda Ctsse (1867—1947), 227, —, Friederike Ctsse (1866—69), 228, —, Friedr. Gr. (1791—94), 221, —, Fritz Gr. (1791—1858), Major, 146, 220, —, Georg

(1271), 143, —, Georg (Jürgen) (o. 1400/50), 144, 150, —, Georg (d. 1587), 150, —, Georg Gr. (1868—1950), Min.dir., 147, 227, —, Georg Gr. (—1869—), 228, —, Georg Chrif. (d. 1717), 149, —, —, Georg Erh. Gr. (f. 1935), 234, —, Georg Ernst (d. 1661), Oberst, 144, 151, —, Georg Ernst (d. 1683), Oberst, 151, —, Georg Heinr. Kmjkr., 149, —, Gustav Gr. (1836—61), 222, —, Gustav Wilh. Gr. (1912), Bibl., 147, 231, —, Hans (d. a. 1567), 150, —, Haro Burchard Gr. (f. 1891), 146, 230, —, Hasso (1212), 143, —, Hasso Hr. (1306/13), 143, —, Hasso IV (1417), 144, —, Heinr. (1212), 143, —, Heinr. Hr. sen. (1286/1314), 143, —, Henning III (1411), 144, —, Hermann Gr. (1839—1909), Major, 223, —, Ida Ctsse (1824—82), 221, —, Ilsa Ctsse, g. m. B. Gr. Wedel, 225, 228, —, Ilsa, g. m. E. Wedel, 144, 151, —, Ilse Ctsse, g. m. C. Gr. Hohenthal, 231, —, Joach. (d. 1530), 144, 150, —, Joach. Fr. (1688), 149, —, Julia Elis. Ctsse (f. 1929), 234, —, Juliane Bsse, g. m. C. F. v. Derschau, 218, —, Jürgen Gr. (1892—1914), 231, —, Jürgen Ernst Gr. (f. 1890), Major, 147, 229, —, Lor. (d. 1541), 144, 150, —, Louise Ctsse, g. m. E. M. Frh. v. Closter-Langhaus, 219, —, Luise Ctsse, g. m. M. v. Schwartzkoppen, 226, —, Luise Ctsse, g. m. H. Gr. v. Stosch, 232, —, Marg., g. m. V. Wedel, 151, —, Maria Ctsse, g. m. H. T. Frh. v. Werthern, 229, —,

Maria-Elis., Ctsse (f. 1943), 234, —, Marie Ctsse (1750—1829), 219, —, Martin Fr. (1609/49), 149, 151, —, Math. (d. 1587), 150, —, Minna Ctsse (1833—81), 222, —, Moritz Gr. (1794—96), 220, —, Oskar Gr. (1835—1908), Ghrd., 147, 224, —, Pauline Ctsse, g. m. C. Gr. Wedel, 226, 228, —, Peter Gr. (f. 1926), 233, —, Ramona Ctsse, g. m. C.-H. Gr. v. Oyenhausen, 233, —, Reimbern (1302/21), 143 f., —, Reimer Hr. (1248/68), 143, —, Reinbern (1212), 143, —, Renata Ctsse, g. m. A. Gr. Hagen-Möchern, 232, —, Roswita Ctsse (f. 1928), 234, —, Sievert Gr. (f. 1931), 234, —, Silvia Ctsse, g. m. W. Gr. v. d. Schulenburg, 231, —, Theda Ctsse (1876—79), 226, —, Theda Ilsabe Ctsse (f. 1933), 234, —, Tjalda Ctsse (f. 1934), 234, —, Uve Gr. (f. 1925), 234, —, Valentin (d. a. 1587), 144, 150, —, Valentin (d. a. 1643), 151, —, Wedege VII (1417), 144, —, Wedigo Gr. (f. 1932), 234, —, Veit (d. 1591), 149 f., —, Victoria Ctsse, g. m. H. P. v. Helldorf, 232, —, Wilh. Gr. (1798—1872), Gen.lt., 146, 220, —, Wilh. Gr. (1837 1912) Ghrd., 147, 223, —, Wilh. Gr. (1873—1945), Ritmstr., 226, —, Wilh. Gr. (1882—1915), Ritmstr., 227, —, Wilh. Gr. (1891—1939), Kapt., 147, 229, —, Wilh. Gr. (1922—41), 233, —, Wilhelmine Ctsse (1830—32), 222, —, Wilhelmine Ctsse, g. m. T. Muchall, 220, —, Wilhelmine Ctsse, g. m. M. v. Seefels, 228.

Wedel-Heinen, Dor. Fr., g. m. N. B. Fønss, 168.

Wedel-Frijs, Erh. Gr. (1710—86), Overkmhr., 146, 148, 191.

Wedel-Jarlsberg, Adelaide
 Bsse, g. m. J. Bølling, 203, —, Alette Bsse (1853—1930), 210, —, Alfhild Bsse (1859—1944), 212, —, Alice Ctsse (f. 1937), 217, —, Anna Bsse (1851—52), 210, —, Anna Bsse (1858—1906), 209, —, Anna Bsse, g. m. E. Astrup, 214, —, Anton Baron (1670—1716), Oblt., 189, —, Anton Gr. (1694—1738), Genmaj., 146, 190, —, Anton Baron (—1735—), 193, —, Anton Baron (1813—58), Sagf., 146, 202, —, Anton Carl Baron (f. 1726), 193, —, Anton Franz Baron (1707—88), Kmhr., 145, 146, 191, 193, 218, —, August Baron (1804—09), 199, —, Bertha Bsse (1856—75), 212, —, Betzy Ctsse (1843—1935), 206, —, Birgit Bsse (f. 1948), 217, —, Carl Baron (1790—91), 200, —, Carl Baron (1854—1924), 146, 208, —, Carl-Fredrik Baron (f. 1916), 216, —, Carl Wilh. Ernst Baron (1715—1716), 192, —, Carmen Bsse, g. m. A. Boggiano Pico, 214, —, Caroline Ctsse (1784—1853), 198, —, Caroline Bsse (1840—1905), 207, —, Caroline Ctsse, g. m. H. Anker, 206, —, Caroline Ctsse, g. m. O. Løvenskiold, 201, —, Catharine, g. m. C.F. Juul, 194, —, Cathr. Ctsse (—1808—), 200, —, Cathr., g. m. A. Løvenskiold, 202, —, Cathr. Elis. Ctsse (1812—21), 201, —, Cecilie Ctsse, g. m. B. Fossum, 216, —, Charlotta

Bsse, g. m. C. A. Baron Haxthausen, 195, —, Charl. Bsse, g. m. A. F. Baron Wedel-Jarlsberg, 193, 218, —, Charl. Elis. Ctsse (1667—1758), 189, —, Chr. Gr. (1692—1712), Kmhr., 190, —, Chr. Baron (1788—1824), 200, —, Chr. Baron (1788—1854), Kmhr., 146, 198, —, Chr. Aug. Baron (1813—70), Auditor, 202, —, Chr. Fr. Gr. (1773—87), 196, —, Christiana Ernst. Bsse, g. m. C. A. Gr. Rantzau, 195, —, Christiane Sophie Ctsse (1745—46), 193, —, Chrf. Bernh. Baron (1672—78), 190, —, Elise Bsse, g. m. C. O. Løvenskiold, 207, —, Ella Bsse, g. m. I. Gjersøe, 215, —, Emil Baron (1812—94), Bureauchef, 146, 203, —, Emma Bsse (1840—50), 210, —, Erh. Baron (1668—1740), General, 145, 189, —, Erh. Baron (—1696—), 190, —, Erh. Baron (—1733—), 193, —, Ferd. Baron (1781—1857), General, 146, 197, —, Ferd. Baron (1809—23), 201, —, Ferd. Baron (1823—1907), Kmdr., 146, 205, 223, —, Ferd. Baron (1828—1904), 203, —, Ferd. Baron (1849—50), 208, —, Fedr. Baron (1849—51), 209, —, Fin Baron (1813—14), 204, —, Fin Baron (1815—1901), Hofmarskal, 204, —, Fr. Baron (1724—90), Ghkfrd., 146, 192, —, Fr. Baron (1857—1930), 210, —, Fr. Baron (f. 1933), 216, —, Fr. Chr. Otto Gr. (1718—76), General, 146, 192, —, Fr. Chr. Otto Baron (—1774—), 197, —, Frithjof Baron (1831—46), 206, —, Fritz Gr. (1748—1811), Ghkfrd., 146, 194, —, Fritz

Baron (1757—1831), Forf., Teaterdir., 146, 196, —, Fritz Baron (1787—1863, Amtmd., 146, 199, —, Fritz Baron (1807—70), Gesandt, 146, 201, —, Fritz Baron (1819—80), Øverste Kmjkr., 146, 202, 205, —, Fritz Baron (1855—1942), Gesandt, 146, 211, —, Fritza Ctsse, g. m. M. Gr. Moltke, 199, —, Georg Baron (1865—1935), 212, —, Georg Ernst Gr. (1666—1717), Viceguvernør, 145, 189, —, Georg Ernst Baron (1699—1757), Overskænk, 190, —, Gustav Baron (1857—1913), 207, —, Gustav Philip Baron (1706—38), 145, 191, —, Gust. Wilh. (1641—1717), General, 145, 148, 151, 188, —, Gustav Wilhelm Gr. (f. 1931), 216, —, Harald Baron (1811—97), 200, —, Harald Baron (—1845—), 206, —, Harald Baron (f. 1862), 210, —, Harro Baron (—1736—), 193, —, Harriet Bsse (1846—1926), 207, —, Harriet Ctsse, g. m. P. Anker, 216, —, Harriet Bsse, g. m. H. Schultz, 215, —, Hartv. Baron (1749—1805), Oberst, 194, —, Hedevig Bsse (1847—94), 210, —, Hedevig Ctsse (1882—88), 214, —, Hedevig Ctsse, g. m. P. Paus, 216, —, Helene Ctsse (1791—1857), 199, —, Herman Gr. (1779—1840), Statholder, 146, 197, —, Herman Baron (1812—67), Kmdr., 202, —, Herman Baron (1817—67), Fuldm., 204, —, Herman Baron (1818—88), I. Hofjgmstr., 146, 201, —, Herman Lensgr. (1841—1922), Øverste Kmjkr., 146, 206, —, Herman Baron (1851—1914), 146, 207, —,

Herman Baron (1863—1942), 210, —, Herman Baron (—1889—), 215, —, Herman Gr. (f. 1902), 216, —, Hildur Bsse (1856—57), 213, —, Hildur Bsse, g. m. W. MacNicol, 212, —, Hildur Bsse, g. m. C. Frh. v. Marschalck, 204, —, Ida Ctsse (1855—1929), 207, —, Ingeborg Bsse, g. m. A. Collett, 215, —, Joh. Casp. Herm. Baron (—1778—), 197, —, Juliane Ctsse, g. m. P. U. F. v. Benzon, 195, —, Juliane Bsse, g. m. C. Hoppe, 211, —, Juliane Bsse, g. m. Frh. v. Mestmacher, 195, —, Juliane Bsse, g. m. F. Baron Wedel Jarlsberg, 202, 205, —, Julie Ctsse (1775—1861), 197, —, Julie Bsse, g. m. F. Hegermann-Lindencrone, 209, —, Julius Baron (—1815—), 202, —, Julius Baron (1822—97), 203, —, Karen Bsse, g. m. W. Christie, 215, —, Karen Ctsse, g. m. Y. Nielsen, 206, —, Karl Lensgr. (1870—1946), Gesandt, 146, 213, —, Kirsten Bsse (1859—63), 210, —, Leopold Baron (1819—34), 203, —, Louise Bsse (1820—38), 205, —, Louise Bsse, g. m. C. Hoppe, 208, —, Louise Ctsse, g. m. T. Wedelsparre, 193, —, Lovise Bsse, g. m. C. V. Baron Guldencrone, 196, —, Margarith Bsse, g. m. A. Mortill, 212, —, Maria Ctsse, g. m. G. Rigsfrh. v. Schütz, 190, —, Marie Bsse, g. m. E. Planting-Gyllenbåga, 210, —, Marie Jul. Ctsse (1675—1747), 190, —, Mary Bsse, g. m. Ch. Green, 212, —, Nanna Bsse (f. 1944), 217, —, Nelly Bsse, g. m. C. Steenbach,

Wedel Jarlsberg, Ninni — Wedell-Wedellsborg, Christiane.

- 209, —, Ninni Bsse, g. m. W. Egeberg, 214, —, Ninni Bsse, g. m. C. Blom, 215, —, Oscar Baron (1822—1909), 205, —, Peder Gr. (1809—93), 146, 200, —, Peder Lensgr. (f. 1875), Hofchef, 146, 213, —, Petrea Bsse (1821—39), 203, —, Petrea Bsse, g. m. A. Conradi, 209, —, Sophie Ctse (1805—19), 199, —, Sophie Charl. Bsse, g. m. C. P. Rigsfrh. zu Inn- und Knyphausen, 191, —, Thea Bsse (1883—87), 214, —, Theod. Baron (1826—70), 146, 204, —, Theod. Baron (1866—68), 210, —, Thora Bsse (1855—62), 210, —, Thora Bsse (1863—1930), 210, —, Waldemar Baron (1830—31), 204, —, Wilh. Baron (1786—1855), Hofstaldmstr., 146, 198, —, Wilhelm Baron (1852—1909), Ghkmr., 146, 208, —, Wilhelm Baron (1854—1903), 209, —, Wilhelmine, g. m. C. Voss, 203, —, Wolfgang Baron (1828—1907), Oberst, 146, 205.
- Wedell, Bendt Gr. (1840—1922), Kmhr., 145, 167, —, Chr., Gr. (1701—59), Amtmd., 154, —, Fr. Gr. (1700—1702), 154, —, Hannibal Gr. (1660—1708), Amtmd., 145, 152, —, Hannibal Gr. (1731—66), Ghrd., 156, —, Hannibal Gr. (1780—1828), Kmhr., 145, 158, —, Hans Gr. (17..), 156, —, Julius Gr. (1807—83), Kmhr., 145, 162, —, Julius Lensgr. (f. 1881), Kmhr., 145, 176, —, Karl Gr. (1806—82), Ghkfrd., 145, 161, —, Ludvig Gr. (1753—1817), Amtmd., 145, 157, —, Ludvig Gr. (1803—19), 161, —, Peer (f. 1864), dr. phil., 145, 170, —, Tido Gr. (f. 1908), 184, —, Wilh. Fr. Gr. (1640—1706), Kmhr., 144, 147 f., 151 f..
- Wedell-Neergaard, Bent Baron (f. 1932), 186, —, Chr. Baron (1899—1949), Hofligmstr., 145, 180, —, Gustav Baron (f. 1926), 186, —, Jens Baron (f. 1928), Gods ejer, 145, 186, —, Joach. Baron (1862—1926), Kmhr., 145, 149, 172, —, Talia Bsse, g. m. T. Baron Reedtz-Thott, 180.
- Wedell-Wedellsborg, Adam Baron (1761—81), 158, —, Adam Baron (1782—1827), Amtmd., 159, —, Adamine Ctse, g. m. N. Gr. Luckner, 157, 194, —, Adane Bsse, g. m. G. Baron Lerche, 177, —, Agnes Ctse (1822—23), 163, —, Agnete Bsse (f. 1906), 177, —, Amalie Bsse (1724—25), 156, —, Anna Ctse, g. m. U. O. v. Dewitz, 153, —, Anne Benedicte Bsse (f. 1947), 185, —, Augusta Ctse, g. m. H. v. Qualen, 160, —, Bendt Baron (f. 1919), Civiling., 177, —, Benedicte Bsse (f. 1948), 185, —, Birte Bsse (f. 1927), 185, —, Carl Baron (1821—59), 165, —, Carl Ludw. Baron (1683—1724), Kapt., 153, —, Caspar Baron (—1790—), 160, —, Caspar Baron (1794—1818), 161, —, Casper Baron (1820—58), 145, 165, —, Casper Baron (1897—1941), 184, —, Casperitta Bsse, g. m. C. Rasmussen, 175, —, Charl. Bsse (—1713—), 155, —, Charl. Bsse (1715—96), 155, —, Charl. Bsse, g. m. E. Tomasini, 171, —, Chr. Baron (f. 1943), 186, —, Christiane Ctse (—1702—),

154, —, Christiane Ctsse (1703—65), 154, —, Christiane Ctsse, g. m. C. F. v. Holstein, 156, —, Christiane Ctsse, g. m. H. Baron Rosenkrantz, 176, —, Christiane Elis. Bsse, g. m. H. A. v. Brockdorff, 155, —, Christiane Fr. Ctsse, g. m. A. P. v. Levetzau, 157, —, Clara Bsse, g. m. Carl Bay, 182, —, Dagmar Bsse, g. m. H. H. Honnens de Lichtenberg, 174, —, Dagmar Bsse, g. A. Worsaae, 181, —, Dor. Ctsse, g. m. F. Gr. Dannekiold-Samsøe, 154, —, Ebba Bsse, g. m. Njaal Knudsen, 184, —, Ebbe Baron (f. 1905), Driftsleder, 183, —, Ebbe Baron (f. 1932), 184, —, Elis. Ctsse (1717), 153, —, Elis. Bsse, g. m. H. A. Rich, 169, —, Elis. Bsse, g. m. J. Thiele, 169, —, Ellen Bsse, g. m. R. Juel, 173, —, Emiel Fr. A. Joh. Baron (—1814—), 165, —, Ernest Baron (f. 1908), 182, —, Ernst Baron (f. 1901), Ark., 175, —, Ernst Guido Baron (1817—38), 162, —, Esther Bsse, g. m. M. Wassard, 181, —, Ferd. Baron (1792—1862), Kmhr., 145, 160, —, Fernanda Bsse (1763—1923), 169, —, Fernanda Bsse, g. m. G. Teisen, 175, —, Finn Baron (f. 1897), Jernbanedir., 178, —, Freda Ctsse, g. m. E. v. Bülow, 159, —, Frederica Hannibaline Ctsse (17. .), 156, —, Fr. Baron (—1711—), 155, —, Fr. Baron (1786—1813), Ritmstr., 160, —, Fr. Baron (—1814—), 165, —, Fr. Baron (f. 1940), 186, —, Fr. Aug. Jul. Baron (1815—24), 165, —, Friderica Aug. Bsse (—1720—), 155,

—, Fritz Baron (1811—69), Oberst, Kmhr., 162, —, Fritze Bsse (f. 1895), 184, —, Fritze Bsse, g. m. H. Paul, 175, —, Georg Baron (d. 1740), 155, —, Gregers Baron (1863—99), Kmjr., 145, 169, —, Gregers Baron (1875—93), 174, —, Gregers Baron (f. 1904), Vicepræsident, 183, —, Greg. Baron (f. 1941), 187, —, Gregersine Bsse (1860—1933), 169, —, Gustav Baron (1829—1903), 145, 164, —, Gustav (1844—1923), Oberst, 145, 166, —, Gustav Baron (1858—1939), Oblt., Kmhr., 145, 174, —, Gustav Baron (f. 1872), 145, 173, —, Gustav Baron (f. 1905), Dir., 181, —, Gustav Baron (1906—39), 182, —, Gustav Baron (f. 1907), Prok., 183, —, Gustav Baron (f. 1930), 186, —, Gustav Baron (f. 1946), 186, —, Hanne Bsse (f. 1934), 185, —, Hannibal Baron (1876—1938), 174, —, Hannibal Baron (f. 1909), 183, —, Hannibaline Ctsse (1708—41), 155, —, Helen Bsse, g. m. A. Mørch, 183, —, Helge Baron (f. 1904), Ant-hdl., 176, —, Henri Baron (1898—1930), 181, —, Henri Baron (f. 1941), 186, —, Henrik Baron (1870—1948), 145, 173, —, Henrik Baron (f. 1914), 182, —, Henrik Baron (f. 1940), 185, —, Henrik Baron (f. 1942), 187, —, Iner Bsse, g. m. M. Moes, 179, —, Inge Bsse (f. 1934), 184, —, Ingeborg Bsse, g. m. O. Skeel, 181, —, Irene Bsse, g. m. J. Kampmann, 180, —, Jacobine Ctsse (1727—71), 156, —, Joach. Baron (1785—1860), Gen.lt., 145.

159, —, Joach. Baron (1852—1902), 166, —, Joach. Baron (—1860—), 172, —, Joach. Baron (1860—1937), Amtmd., 145, 170, —, Joach. Baron (f. 1926), 180, —, Joach. Baron (f. 1938), 185, —, Joh.e Bsse, g. m. C. Gr. Ahlefeldt-Laurviggen, 166, —, Juliane Ctsse (1783—86), 159, —, Juliane Ctsse, g. m. I. Rosenkrantz-Levetzau, 158, —, Julie Ctsse, g. m. C. Gr. Ahlefeldt-Laurviggen, 160, —, Julie (1858—1937), 169, —, Julius Baron (1814—1901), Overførster, 145, 163, —, Julius Baron (1866—1903), 170, —, Julius Baron (f. 1885), Dir., 145, 172, —, Jürgen Baron (d. 1712), Kapt., 153, —, Jytte Bsse (f. 1934), 184, —, Karen Ctsse (1875—1918), 176, —, Karen Elis., Bsse (f. 1938), 187, —, Karl Baron (1844—73), 167, —, Karl (f. 1877), Oblt., Kmhr., 145, 171, —, Karl Baron (1915—45), 183, —, Lia, Bsse, g. m. Ebbe Juul, 178, —, Louise Ctsse (17..), 155, —, Louise Bsse (f. 1862), 169, —, Louise Bsse (f. 1939), 186, —, Louise Bsse (f. 1943), 185, —, Louise Bsse, g. m. J. Berner, 179, —, Louise Ctsse, g. m. D. v. Buchwaldt, 167, —, Louise Bsse, g. m. V. Baron Wedell-Wedellsborg, 171, 173, —, Ludvig Baron (1863—1948), Kgl. Jægermstr., 145, 172, —, Marie Bsse, g. m. N. B. Fønss, 168, —, Marie Bsse, g. m. V. Holck, 171, —, Marie Bsse, g. m. N. Juel, 164, —, Mary Ctsse, g. m. N. v. Krogh, 161, —, Mathilde Bsse, g. m. W. P. Rochus-

sen, 164, —, Mette Ctsse, (17..), 156, —, Mette Ctsse (1707—56), 155, —, Michael Gustav Baron (f. 1950), 185, —, Mogens Baron (f. 1899), 177, —, Niels Baron (f. 1924), 180, —, Otto Didr. Baron (1816—17), 165, —, Preben Baron (1843—1915), Jagtjkr., 165, —, Preben Baron (f. 1899), Civiling., 175, —, Rosa Ctsse, g. m. F. Rigsgr. Rantzau, 162, —, Rud. (1825—71), Ritmstr., 145, 163, —, Rud. (f. 1868), Kontorchef, 145, 170, —, Rudolfine Bsse, g. m. L. Kabbell, 168, —, Sig. Baron (1863—68), 171, —, Sig. Baron (f. 1909), Oblt., 145, 179, —, Sophie, g. m. S. Skouenborg, 171, —, Sophie Charl. Ctsse (1790—91), 160, —, Thalia Bsse, g. m. N. Estrup, 178, —, Vibeke Bsse (f. 1930), 185, —, Vibeke Bsse, g. m. N. Juel, 178, —, Wilh. Baron (d. 1712), 153, —, Wilh. Baron (1717—..), 155, —, Vilhelm Baron (1827—1914), Amtmd., 145, 163, —, Vilhelm (1873—1946), Oberst, Kmhr., 145, 171, 173, —, Vilhelm Baron (f. 1908), Kontorchef, 145, 179, —, Wilhelmine Ctsse, g. m. J. Brinch, 160, —, Wilhelmine Fr. Ctsse, g. m. A. A. Prætorius, 153, —, Woldemar Baron (f. 1680), Oberst, 153.
Wedelsparre, Ths. (1753—1806), 194
Weidenhielm, Lotten, g. m. C. L. M. Rosenblad, 104.
Weissenborn, Joh. Chr. v., Major, 243.
Wendel, Margr., g. m. L. Lassen, 128, —, Palle Pedersen, Sgr., 128.

- Wennerberg, Elin, g. m. C. A. Gr. Lewenhaupt, 105.
- Wensin, Berthold (1357), 34.
- Venstermand, Joh. NRKansler (d. 1587), 82, —, Jørgen (15..), 82.
- Werdel, Birg. Marie, g. m. J. C. v. Weissenborn, 243.
- Werenschiold, Karen, g. m. H. Huitfeldt, 192, —, Mathia Cathr., g. m. C. Gr. Wedell, 154, —, Niels Wernersen t. Hafslund, 154.
- Versteegh, Hermine M. K., g. m. E. C. G. B. G. Tersmeden, 108.
- Wersäll, Claes Rich., Lands-høvd., 103, —, Elis., g. m. C. Frh. Beck-Friis, 103.
- Werthern, Hans Ernst Ant. Frh. v., Major, 229, —, Hans Thilo Frh. v. (f. 1872), Kmhr., 229.
- Werthern-Beichlingen, Hans Thilo Gr., 232 —, Wolfgang Gr. (1910—40), 232.
- Wessel, Holga, g. m. G. Baron Wedell-Wedellsborg, 170, —, Nina, g. m. Baron Wedell-Wedellsborg, 182, —, Theod. Wilh., Gros-serer, 170, —, Theod. Wm., Leg.sekr., 182.
- Vesteni, Erik (d. a. 1599), 81, —, Laur., 81.
- Westring, Anna Sal., g. m. F. v. Bülow, 193.
- Wetlesen, Alette, g. m. E. Baron Wedel Jarlsberg, 203, —, Hans Jørgen, Gen.major, 203.
- Vett, Emil Lemming Val. Ghetrd., 166, —, Olga, g. m. G. Baron Wedell-Wedells-borg, 166.
- Whitfort, Maria, g. m. W. Gr. Wedel, 226.
- Wibel von Wibelsheim, Marie Christine, g. m. A. G. D. Gr. Moltke, 199.
- Vieregg, Gottfr. Sig. v., 153, —, Mette Henr. v., g. m. E. v. Bülow, 117, —, Prisca v., g. m. C. L. Baron Wedell-Wedellsborg, 153.
- Viffert, Berete, g. m. G. Galde, 81.
- Willumsen, Jørgen (1644), Feltmedikus, 50.
- Vind, Else, g. m. K. Rodsteen, 86.
- Vinding, Rasmus, Prof., 66.
- Winterfeldt, Sophie Margr. v., g. m. J. Høeg, 242.
- Winther, Anne, g. m. J. R. Lassen, 127, —, Hedv., g. m. A. Mørch, 183, —, Jacob, Kbmnd., 127.
- Vintz, Dynis Pedersen (d. 1700), Kbmnd., 128.
- Wisch, Anna v. d., g. m. J. v. Dankwerth, 152, —, Claus v. d. (15..), 36, —, Volf v. d. (1460), 29.
- Wissing, Jens Jensen, Kmrdr., 113.
- Wittrup, Barbara, g. m. C. Friis, 83.
- Witzleben, Chrf. Burch. Reiniger v., Leg.rd., 199, —, Hedevig, v., g. m. C. Baron Wedel Jarlsberg, 199.
- Woedtkke, Reintraut Anna Math. v., g. m. G. A. v. Oertzen, 231.
- Vogelsang, Bertha, se Pro-pack.
- Voogt, Johs. Evarh. de, (f. 1837), dr. med., 168.
- Worm, Joh., Gen.prok., 142, —, Magd. Jac., g. m. O. W. Lassen, 142, —, Marie, g. m. P. M. Lassen, 140, —, Ole, Læge, 54, 59f, 140.
- Worsaae, Aage (f. 1899), 182, —, Gustav, Kmhr., Oblt., 182.
- Voss, Carl (1825—90). Soren-skr., 203, —, Joh. Joach., Bygmstr., 203, —, Marie

- Franz. Wilh. Luise Kar. Jul. v., g. m. E. W. H. v. Helledorff, 229.
- Wrangel von Brehmer, Joh. Wilh. Frh., Oblt., 90f. —, Voldemar Vilh. Frh. (1774—1829), Hofmarskal, 91
- Wrangel af Sage och Waschel, Otto Vilh., Oberst, 90.
- Wrangel af Sauss, Fredrika Aur. Ulr. Gr., g. m. H. G. Lagerkrantz, 100.
- Wright, Vendela Natalia v., g. m. V. Boltstern, 98
- Vult von Steiern, Nils Einar Lennart (f. 1887), Justrd., 104.
- Würger, Johanne, g. m. H. Bornemann, 129.
- Wærn, Sofia, g. m. O. Nordenfeldt, 93.
- Zachariae, Frederikke Vilh. Louise, g. m. F. Gr. Scheel, 249.
- Zakrzewski, Roman v. (1820—91), Landdrost, 222.
- Zeck, Anna Sophie, g. m. S. v. Sütphen, 240
- Zeschen, Chrf. Martin v. (d. 1745), Kmr., 87.
- Zeschwitz, Florence v., g. m. F. K. Frh. v. Magnus, 228.
- Zeuthen, Charl., g. m. J. S. Gr. Schulin, 164, —, Marie, g. m. G. H. Lasson, 137, —, Thalia Sophie, g. m. H. Scheel, 164, —, Vilh. Peter, HRAss., 137.
- Zitzewitz, Marg. Frh. v., g. m. R.-C. H. A. M. L. J. L. Gr. v. Oeynhausens-Sierstorpff, 233.
- Zoëga, Margr., g. m. P. P. Wendel, 128.
- Zytphen, jfr. Sütphen.
- Zytphen, Andrea Joh. e Ølleg. v. (1773—1876), 244, —, Aug. Jul., g. l. m. C. Kuhlow, 243, —, Carl v. (d. 1739), 242, —, Chr. Fr. (1729—1804), 237f., 242, 245, —, Christiane Charl. v., g. m. N. Steenholm, 243, —, Ernst Fr. v. (1682—1756), Kapt., 238, 241, —, Ernst Fr. v. (1765—1835), Gen. major, 238, 243, —, Fr. Greg. v. (1729—74), Kapt., 238, 242, —, Hedv. Cathr. v., g. l. m. A. F. Grib, 242, —, Heinr. (d. 1524), Reformator, 239, —, Joach. Fr. v. (d. 1741), Kapt., 238, 241, —, Joh. Fr. v. (1704—78), Prem.lt., 238, 241, —, Joh. Fr. Ferd. v. (1821—61), Prem.lt., 244, —, Jytte Dor. v. (1753—55), 242, —, Louise, g. m. C. Gr. Danneskiold-Samsøe, 244, —, Magd. Const. v., g. m. C. F. v. Weissenborn, 243, —, Niels Rud. v. (f. 1727), 242, —, Vilh. Fr. v. (1812—79), Prem.lt., 244.
- Zytphen-Adeler, Anie Bsse (1883—1949), 250, —, Anna Amalie Louise Bsse, (—1850 —), 248, —, Anna Charl. Bsse (1837—76), 247, —, Anna Hedvig de Falsen Bsse, g. m. C. Lensgreve Lerche, 249, —, Bertha Bsse (1842—1909), 247, —, Bertha Bsse, g. m. K. Mynster, 250, —, Charl. de Falsen, Bsse (1880—81), 249, —, Chrf. Baron (1851—1915), 4-7, 9, 11, 14, 239, 248, —, Elise Bsse (1844—1906), 247, —, Ferd. Baron (1847—1920), 239, 247, —, Fr. de Falsen Baron (1840—1908), Kmr., 238f, 247, —, Fritz de Falsen Baron (1870—1932), Kmr., Hofjgmstr., 239, 249, —, Fritze de Falsen, Bsse, g. m. C. Scavenius, 249, —, Georg Baron (f. 1881), 239, 250, —, Georg Fr. Otto Baron (1810—78), Kapt.,

Zytphen-Adeler.

Kmhr., 237f, 244, 246, —,	Baron (1843—1917), Hofjg-
Henrik Baron (f. 1911),	mstr., 247, —, Otto de Falsen
Fuldm., 250, —, Karin Elis.	Baron (1876—98), 249, —,
Bsse (f. 1942), 251, —, Lou-	Sophie-Louise de Falsen
ise, Bsse, g. m. W. Gr.	Bsse, g. m. H. Gr. Scheel,
Ahlefeldt-Laurvig, 247, —,	249, —, Stephan Baron (f.
Margr. Bsse, Læge, g. m.	1946), 251, —, Vivi de Falsen
A. Hermansen, 248, —, Otto	Bsse, g. m. C. Skeel, 249.

TAVLEFORTEGNELSE

	Overfor Side
1. Kongelig svensk Ambassadør Hans Friherre Beck-Friis. (Foto), Titelbilledet.	
2. Arkivar i Udenrigsministeriet Christopher Baron Zytphen-Adeler 1851—1915. Malet af Bertha Wegmann. Tilhører Fru Kirsten Andersen, født Comtesse Scheel, Roskilde	IX
3. Adelsgenealogen, Amtmand, Landfoged, cand. jur. Wilhelm von Benzon til Kaden, 1791—1832. Malet 1820 af C. W. Eckersberg. Statens Museum for Kunst	I, 59
4. Emilie Henriette Massmann, 1798—1864, g. m. Amtmand, Landfoged, cand. jur. Wilhelm von Benzon. Malet 1820 af C. W. Eckersberg. Statens Museum for Kunst	I, 59
5. Ekspeditionsekretær, Kammerjunker Otto von Munthe af Morgenstjerne, 1871—1945. (Foto)	I, 310
6. Adels Aarbogens Grundlægger Stiftskriver, Etatsraad Hans Rudolf Hiort-Lorenzen, 1832—1917. Malet 1914 af Knud Larsen. Tilhører Haderslev Stiftsmuseum, deponeret hos cand. jur. J. F. Gotschalk, Esbønderup	5
7. Adelsgenealogen Arkivar Anders Thiset 1850—1917. (Foto)	5
8. Adelsgenealogen, De kongelige Ordeners Historiograf, Dr. phil. Louis Bobé	5
9. Anatomen, Professor, Dr. med. Thomas Bartholin, 1616—1680. Kobberstik af H. J. Schollenberger	53
10. Kongelig Konfessionarius, Dr. Peder Jespersen, 1647—1714. Kobberstik	53
11. Dr. med. Niels Benzon til Vaar, 1609—1674. Kobberstik	60
12. Beck, (Vaabenafbildning)	75
13. Beck-Friis, (Vaabenafbildning)	75
14. Friherre Beck-Friis, (Vaabenafbildning)	75
15. Greve Beck-Friis, (Vaabenafbildning)	75
16. Rentemester Jockum Beck, d. 1572 og Anne Ravensberg, d. 1573. Ligsten i Førslev Kirke	100

17. Landsdommer Lave Beck, 1530—1607 og Agathe Grubbe 1553—1623. Ligsten i Førslev Kirke	100
18. Admiral Jacob Beck til Gladsakse, d. 1622. Malet 1613. Ledreborg	100
19. Helle Marsvin til Vapnö, g. m. Admiral Jacob Beck. Malet 1613. Ledreborg	100
20. Jochum Beck til Gladsakse og Andrarum, d. 1682. Malet af Reimert Pietersz (?). Hos Major Eugen Friherre Beck-Friis	100
21. Lave Beck til Gladsakse og Andrarum, d. 1710. Maleri, tilhørende Løjtnant Jockum Friherre Beck-Friis, Stockholm	100
22. Leonore Sophie Grevinde Ulfeld, 1647—1698, g. m. Lave Beck til Gladsakse og Andrarum. Maleri. Bör- ringekloster	100
23. Major Corfitz Ludvig Beck-Friis til Stamhuset Hevringholm m. m., 1685—1761. Malet 1746 af J. Stålbom. Tilhører Løjtnant Jockum Friherre Beck-Friis	100
24. Maria Sophia Skogh, 1694—1760, g. m. Major Cor- fitz Ludvig Beck-Friis. Malet af J. Stålbom(?). Til- hører Løjtnant Jockum Friherre Beck-Friis	100
25. Vilhelmina Friherreinde Staël von Holstein, 1725— 1786, g. m. Rigsraad Joachim Greve Beck-Friis. Malet af Gustaf Lundberg. Bör- ringekloster	100
26. Rigsraad Joachim Greve Beck-Friis til Grevskabet Bör- ringekloster og Fiholm, 1722—1797. Malet af Gu- staf Lundberg. Bör- ringekloster	100
27. Generalmajor Corfitz Ludvig Friherre Beck-Friis til Bosjö- kloster, 1724—1798. Malet af L. Pasch d. y. Tilhører Major Eugen Friherre Beck-Friis	100
28. Maria Friherreinde Stjernblad, 1747—1819, g. m. Generalmajor Corfitz Ludvig Friherre Beck-Friis. Malet af L. Pasch d. y. Tilhører Major Eugen Fri- herre Beck-Friis	100
29. Lovisa Friherreinde Thott, 1772—1809, g. m. Hof- marskal Corfitz Ludvig Greve Beck-Friis. Malet af C. F. von Breda. Bör- ringekloster	100
30. Hofmarskal Corfitz Ludvig Greve Beck-Friis til Grevskabet Bör- ringekloster og Fiholm, 1767—1834. Malet af C. F. von Breda. Bör- ringekloster	100
31. Eva Ulrica Grevinde Barck, 1795—1839, g. m. Kam- merherre Corfitz Greve Beck-Friis. Tegnet af Maria Röhl. Bör- ringekloster	100
32. Kammerherre Corfitz Greve Beck-Friis til Grev- skabet Bör- ringekloster og Fiholm, 1801—1870. (Lito- grafi efter Foto).	100

33. Christina Nordenfeldt, 1829—1914, g. m. Kabinettskammerherre fil. dr. Corfitz Augustin Greve Beck-Friis. Malet af Elisabeth Warling. Børringekloster	100
34. Kabinettskammerherre, fil. dr. Corfitz Augustin Greve Beck-Friis til Grevskabet Børringekloster og Fiholm, 1824—1897. (Foto 1894)	100
35. Corfitz Christian Greve Beck-Friis til Grevskabet Børringekloster og Fiholm, 1853—1911. (Foto ca. 1878)	100
36. Ebba Reenstierna, 1859—1948, g. m. Corfitz Christian Greve Beck-Friis. (Foto ca. 1878)	100
37. Cecilia Grevinde Beck-Friis, født Grevinde Lewenhaupt. Kultegning af Jonas Åkesson	100
38. Hofjægermester Corfitz Hans Greve Beck-Friis til Grevskabet Børringekloster, 1881—1940. (Foto)	100
39. Corfitz Ludvig Sixten Greve Beck-Friis til Grevskabet Børringekloster. Overhovede for den grevelige Slægt Beck-Friis. (Foto)	100
40. Elisabeth Grevinde Beck-Friis, født Grevinde Wachtmeister af Johannishus. (Foto)	100
41. Kaptajn Sigvard Friherre Beck-Friis. Overhovede for den friherrelige Slægt Beck-Friis. (Foto)	100
42. Ulla Friherreinde Beck-Friis, født Högman med Sønnen Joachim Friherre Beck-Friis. (Foto)	100
43. Kommandør Lave Friherre Beck-Friis. (Foto)	100
44. Elisabeth Friherreinde Beck-Friis, født Lagercrantz (Foto)	100
45. Ambassadør Hans Friherre Beck-Friis. (Foto)	100
46. Margaretha Friherreinde Beck-Friis, født Grevinde Oxenstierna af Korsholm och Wasa. (Foto)	100
47. Kabinettskammerherre Sigvard Friherre Beck-Friis, 1855—1937. (Foto)	100
48. Herredshøvding Lave Friherre Beck-Friis, 1857—1931. Malet af Stina Friherreinde Beck-Friis. Tilhører Anna-Lise Friherreinde Beck-Friis, Stockholm	100
49. Adriana Friherreinde De Geer af Finspång, 1867—1898, g. m. Herredshøvding Lave Friherre Beck-Friis. Malet af Emma Ekwall. Tilhører Anna Lisa Friherreinde Beck-Friis	100
50. Maria Friherreinde Beck-Friis, født Ekmark. (Foto)	100
51. Gesandt Joachim Friherre Beck-Friis, 1861—1939 (Foto)	100
52. Stina Friherreinde Beck-Friis. Malet af Gabriele Plessen	100
53. Gesandt Augustin Friherre Beck-Friis. (Foto)	100
54. Hofmarskal Joachim Friherre Beck-Friis, 1827—1888. (Foto)	100

55. Ebba Oxenstierna af Eka og Lindö til Fideikommissgodset Harg m. m., 1833—1916, g. m. Hofmarskal Joachim Friherre Beck-Friis. (Foto)	100
56. Carl-Joachim Friherre Beck-Friis til Harg m. m., 1856—1927. (Foto)	100
57. Anna Friherreinde Beck-Friis, født Friherreinde von Otter. (Foto)	100
58. Elisabeth Friherreinde Beck-Friis, født Wersäll. (Foto).	100
59. Carl Friherre Beck-Friis til Harg m. m. (Foto)	100
60. Ebba Friherreinde Beck-Friis, født Rosenblad. (Foto)	100
61. Direktør, Ritmester Jockum Friherre Beck-Friis, 1886—1936. (Foto).	100
62. Ambassadør Johan Friherre Beck-Friis. (Foto)	100
63. Gunilla Friherreinde Beck-Friis, født Grevinde Bielke. (Foto)	100
64. Anna Friherreinde Adelswärd, 1866—1950, g. m. Statsraad, Øverste Kammerjunker Johan Friherre Beck-Friis. Malet af Kossuth. Tilhører Ritmester Sigward Friherre Beck-Friis	100
65. Statsraad, Øverste Kammerjunker Johan Friherre Beck-Friis til Söderö, 1862—1929. Malet af Emerik Stenberg. Tilhører Ritmester Sigward Friherre Beck-Friis	100
66. Ritmester Sigward Friherre Beck-Friis til Söderö. (Foto)	100
67. Anna-Greta Friherreinde Beck-Friis, født Adolphson. (Foto)	100
68. Gesandt Lave Friherre Beck-Friis til Bosjökloster, 1834—1904, og Sigrid Friherreinde Barnekow, 1834—1901. (Foto 1893)	100
69. Oberstløjtnant, Generaladjutant Lave Friherre Beck-Friis, 1772—1802. Malet af C. F. von Breda. Tilhører Major Eugen Friherre Beck-Friis	100
70. Lasson I. (Vaabenafbildning)	110
71. Etatsraad Axel Rosenkrantz Lasson til Astrup, 1740—1813. Maleri tilh. stud. jur. Børge Rosenkrantz Lasson	117
72. Margrethe von Gersdorff, 1744—1794, g. m. Etatsraad Axel Rosenkrantz Lasson. Maleri tilh. stud. jur. Børge Rosenkrantz Lasson	117
73. Hedevig Margrethe Lasson, 1743—1785. Maleri. Den gamle By, Aarhus	117
74. Lasson II. (Vaabenafbildning)	124
75. Lasson III. (Vaabenafbildning)	132
76. Lasson IV. (Vaabenafbildning)	138

77. Borgmester i Randers Niels Jakobsen, 1556—1624, og Maren Pedersdatter Lassen. Kobberstik af O. H. v. Lode efter Cramer 141
78. Legatstifteren Højesteretsassessor Peder Lasson, 1606—1681. Kobberstik af J. Haas 1752 efter Maleri fra 1644 141
79. Greve Wedell, Det af Familien førte Vaaben. (Vaabenafbildning) 143
80. Greve Wedell, Det ved Patentet af 10. December 1672 fastsatte Vaaben. (Vaabenafbildning) 143
81. Baron Wedell-Neergaard. (Vaabenafbildning) 143
82. Greve Wedel Jarlsberg. (Vaabenafbildning) 143
83. Greve Wedel-Frijs. (Vaabenafbildning) 143
84. Seglgengivelser. 1671 Wilhelm Friederich Wedel, 1698 Wilhelm Friderich Greve Wedel, Wilhelm Friderich Greve Wedel og Hedevig von Dankwerth .. 143
85. Seglgengivelser. 1679 Gustav Wilhelm Friherre Wedel, Gustav Wilhelm Greve Wedel Jarlsberg, Erhard Greve Wedel-Frijs 143
86. Seglgengivelser. Ludvig Greve Wedell og Frederikke Juliane Louise von Klingenberg, Rudolph Baron Wedell-Wedellsborg og Elisabeth Scavenius. 1808 Adam Ditlev Baron Wedell-Wedellsborg 143
87. Joachim Baron Wedell-Wedellsborg. 1925 Hannibal Baron Wedell-Wedellsborg. Joachim Baron Wedell-Neergaard 143
88. Vaabenanetavle for Christian Greve Wedell, Wedellsborg Kapel, tidligere Husby Kirke 143
89. Kammerherre Wilhelm Friderich Greve Wedell til Grevskabet Wedellsborg, 1640—1706. Malet af Abr. Wuchters. Wedellsborg 229
90. Christiane Sophie Comtesse Sehested til Iversnæs og Tybrind, 1644—1693, g. m. Kammerherre Wilhelm Friderich Greve Wedell. Malet af Adrian van Mytens. Wedellsborg 229
91. Amtmand, Kammerherre Hannibal Greve Wedell til Grevskabet Wedellsborg, 1660—1708. Maleri paa Wedellsborg 229
92. Anna Catharine Banner til Rugaard, 1681—1739, g. m. Amtmand, Kammerherre Hannibal Greve Wedell. Maleri paa Wedellsborg 229
93. Oberstløjtnant, Gehejmeraad Christian Greve Wedell til Grevskabet Wedellsborg, 1701—1759. Malet af Balth. Denner, Wedellsborg 229
94. Mathia Catharina von Werenschiold, 1706—1743, g. m. Oberstløjtnant, Gehejmeraad Christian Greve Wedell. Maleri paa Wedellsborg 229

95. Catharine Sophie Wilhelmine Caroline Comtesse Moltke, 1737—1806, g. m. Hofmester, Gehejmeraad Hannibal Greve Wedell. Malet af Vigilius Erichsen. Wedellsborg	229
96. Hofmester, Gehejmeraad Hannibal Greve Wedell til Grevskabet Wedellsborg, 1731—1766. Malet af J. Hørner. Wedellsborg	229
97. Amtmand, Kammerherre Ludvig Greve Wedell til Grevskabet Wedellsborg, 1753—1817. Malet af Jens Juel. Wedellsborg	229
98. Frederikke Juliane Louise von Klingenberg, 1755—1833, g. m. Amtmand, Kammerherre Ludvig Greve Wedell. Malet af Jens Juel. Wedellsborg	229
99. Louise von Warnstedt, 1777—1835, g. m. Major, Kammerherre Hannibal Greve Wedell. Malet af Em. Bærentzen. Wedellsborg	229
100. Major, Kammerherre Hannibal Greve Wedell til Grevskabet Wedellsborg 1780—1828. Malet af Em. Bærentzen. Wedellsborg	229
101. Gehejmekonferensraad, Kammerherre Karl Greve Wedell til Grevskabet Wedellsborg, 1806—1882. Malet af Em. Bærentzen. Wedellsborg	229
102. Rosa von Krogh, 1805—1870, g. m. Gehejmekonferensraad, Kammerherre Karl Greve Wedell. Malet af Em. Bærentzen. Wedellsborg	229
103. Christiane von Buchwaldt, 1814—1899, g. m. Kammerherre Julius Greve Wedell. Malet af H. Siegumfeldt. Wedellsborg	229
104. Kammerherre Julius Greve Wedell til Grevskabet Wedellsborg 1807—1883. Malet af H. Siegumfeldt. Wedellsborg	229
105. Kammerherre, Hofjægermester Bendt Greve Wedell til Grevskabet Wedellsborg, 1480—1922. Malet af H. Siegumfeldt. Wedellsborg	229
106. Maria Comtesse Knuth, 1849—1894, g. m. Kammerherre, Hofjægermester Bendt Greve Wedell. Malet af Carl Bloch. Wedellsborg	229
107. Kammerherre, Hofjægermester Julius Lensgreve Wedell til Wedellsborg. (Foto)	229
108. Overhofmesterinde Inger Lensgrevinde Wedell, født Comtesse Krag-Juel-Vind-Frijs. (Foto)	229
109. Stiftamtmand, Gehejmeraad, Kammerherre Albrecht Philip von Levetzau, 1744—1817. Malet af Jens Juel	229
110. Christiane Frederikke Comtesse Wedell-Wedellsborg, 1755—1821, g. m. Stiftamtmand, Gehejmeraad, Kammerherre Albrecht Philip von Levetzau. Malet af Jens Juel	229

111. Generalløjtnant, Kammerherre Joachim Baron Wedell-Wedellsborg, 1785—1860. Malet 1850 af N. P. Holbech. Tilhører Oberstløjtnant, Kammerherre Karl Baron Wedell-Wedellsborg 229
112. Gregersine luel, 1794—1867, g. m. Generalløjtnant, Kammerherre Joachim Baron Wedell-Wedellsborg. Malet af N. P. Holbech. Tilhører Oberstløjtnant, Kammerherre Karl Baron Wedell-Wedellsborg 229
113. Frederikke Baronesse Holck, 1835—1891, g. m. Overførster, Hofjægermester Julius Baron Wedell-Wedellsborg. Maleri, tilhørende Louise Baronesse Wedell-Wedellsborg, Hillerød 229
114. Overførster, Hofjægermester Julius Baron Wedell-Wedellsborg, 1814—1901. Maleri tilhørende Oberstløjtnant, Kammerherre Karl Baron Wedell-Wedellsborg 229
115. Louise Comtesse Schulin, 1839—1904, g. m. Amtmand, Kammerherre Vilhelm Baron Wedell-Wedellsborg. (Foto) 229
116. Amtmand, Kammerherre Vilhelm Baron Wedell-Wedellsborg, 1828—1914. Malet af Otto Bache. Tilhører Frederiksborg Amt 292
117. Sophie Bruun de Neergaard til Det Zeuthen-Neergaardske og Det Bruun-Neergaardske Fideikommis, 1876—1938, g. m. Amtmand, Kammerherre Joachim Baron Wedell-Wedellsborg. (Foto) 229
118. Amtmand, Kammerherre Joachim Baron Wedell-Wedellsborg, 1860—1937. (Foto) 229
119. Louise Baronesse Wedell-Wedellsborg, 1869—1932, g. m. Oberst, Kammerherre Vilhelm Baron Wedell-Wedellsborg. (Foto) 229
120. Oberst, Kammerherre Vilhelm Baron Wedell-Wedellsborg, 1873—1946. (Foto) 229
121. Louise Bruun de Neergaard, 1837—1864, g. m. Kammerherre Gustav Baron Wedell-Wedellsborg. Malet af Aug. Schiøtt efter Foto. Egholm 229
122. Kammerherre Gustav Baron Wedell-Wedellsborg, 1829—1903. Malet af Carl Bloch. Egholm 229
123. Thalia Scheel, 1840—1896, g. m. Kammerherre Gustav Baron Wedell-Wedellsborg. (Foto) 229
124. Kammerherre, Hofjægermester, cand. polit. Joachim Baron Wedell-Neergaard til Familiegodset Svenstrup, 1862—1926. (Foto) 229
125. Henny Baronesse Wedell-Neergaard, født Comtesse Moltke. (Foto) 229
126. Manon Baronesse Wedell-Neergaard, født Comtesse Schimmelmann. Pastel af Aug. Tørsleff. Svenstrup 229

127. Hofjægermester Christian Baron Wedell-Neergaard til Svenstrup, 1899—1949. Malet af Aug. Tørsleff. Svenstrup	229
128. Jens Baron Wedell-Neergaard *til Svenstrup. (Foto)	229
129. Marie Baronesse Wedell-Wedellsborg, født Lerche. (Foto)	229
130. Kammerherre, Hofjægermester Ludvig Baron Wedell-Wedellsborg, 1863—1948. (Foto)	229
131. Henrik Baron Wedell-Wedellsborg til Ørumgaard, 1871—1948. (Foto)	229
132. Karen Comtesse Danneskiold-Samsøe, 1877—1931, g. m. Henrik Baron Wedell-Wedellsborg. (Foto)	229
133. Marie Perber Slager, Medbesidderinde af Det Slaggerske Fideikommis, 1863—1933, g. m. Oberstløjtnant, Kammerherre Gustav Baron Wedell-Wedellsborg. (Foto)	229
134. Oberstløjtnant, Kammerherre Gustav Baron Wedell-Wedellsborg til Storegaard, 1858—1939. (Foto)	229
135. Olga Baronesse Wedell-Wedellsborg, født Vett. (Foto)	229
136. Oberst Gustav Baron Wedell-Wedellsborg, 1844—1923. (Foto)	229
137. Feltmarskal Gustav Wilhelm Greve Wedel Jarlsberg til Grevskabet Jarlsberg, 1641—1717. Maleri paa Jarlsberg	229
138. Marie Rigsfriherreinde von Ehrentreiter, g. m. Feltmarskal Gustav Wilhelm Greve Wedel Jarlsberg. Maleri paa Jarlsberg	229
139. Viceguvernør, Gehejmeraad Georg Ernst Greve Wedel Jarlsberg, 1666—1717. Maleri paa Jarlsberg	229
140. Vilhelmine Juliane Rigsgrevinde af Aldenburg, 1665—1746, g. m. Viceguvernør, Gehejmeraad Georg Ernst Greve Wedel Jarlsberg. Maleri paa Jarlsberg	229
141. Brigader, Kammerherre Anton Greve Wedel Jarlsberg til Grevskabet Jarlsberg, 1694—1738. Maleri paa Jarlsberg	229
142. Louise Raben, 1696—1736, g. m. Brigader, Kammerherre Anton Greve Wedel Jarlsberg. Maleri paa Jarlsberg	229
143. General Frederik Christian Otto Greve Wedel Jarlsberg til Grevskabet Jarlsberg, 1718—1776. Maleri paa Jarlsberg	229
144. Sophie Rigborg Amalie Huitfeldt, 1723—1776, g. m. General Frederik Christian Otto Greve Wedel Jarlsberg. Maleri paa Jarlsberg	229
145. Gesandt, Gehejmekonferensraad Fritz Greve Wedel Jarlsberg til Grevskabet Jarlsberg, 1788—1811. Malet 1781 af Tischbein, Jarlsberg	229

146. Catharine von Storm, 1756—1802, g. m. Gesandt, Gehejmekonferensraad Fritz Greve Wedel Jarlsberg. Malet 1781 af Tischbein. Jarlsberg	229
147. Statholder, Kammerherre, cand. jur. Hermann Greve Wedel Jarlsberg til Grevskabet Jarlsberg, 1779—1840. Malet 1825 af Westin. Jarlsberg	229
148. Karen Anker, 1789—1849, g. m. Statholder, Kammerherre, cand. jur. Herman Greve Wedel Jarlsberg. Malet 1837 af J. Görbitz. Jarlsberg	229
149. Hedevig Anker, 1819—1879, g. m. Peder Greve Wedel Jarlsberg. Malet 1857 af C. Sohn. Jarlsberg	229
150. Peder Greve Wedel Jarlsberg til Grevskabet Jarlsberg, 1809—1893. Malet 1865 af Sophie Ribbing. Jarlsberg	229
151. Øverste Kammerjunker, Kammerherre Herman Lensgreve Wedel Jarlsberg til Stamhuset Jarlsberg, 1841—1922. (Foto)	229
152. Celine von Radetzka-Miculicz, 1847—1931, g. m. Øverste Kammerjunker, Kammerherre Herman Lensgreve Wedel Jarlsberg. (Foto)	229
153. Karl Lensgreve Wedel Jarlsberg til Stamhuset Jarlsberg, 1870—1946. Malet af Asta Nørregaard. Jarlsberg	229
154. Hermine Lensgrevinde Wedel Jarlsberg, født Egeberg. (Foto)	229
155. Hofchef, Kammerherre Peder Lensgreve Wedel Jarlsberg. (Foto)	229
156. Herman Greve Wedel Jarlsberg til Stamhuset Jarlsberg. (Foto)	229
157. Anna Sophie Grevinde Wedel Jarlsberg, født Comtesse Ahlefeldt-Laurvig-Lehn. (Foto)	229
158. Alice von Wagner, 1861—1913, g. m. Gesandt Fritz Baron Wedel Jarlsberg. Malet af Laszlo efter Pastel. Jarlsberg	229
159. Alice Palmer, 1859—1941, g. m. Gesandt Fritz Baron Wedel Jarlsberg. Malet 1921 af Osvald Birley. Jarlsberg	229
160. Gesandt Fritz Baron Wedel Jarlsberg, 1855—1942. Malet 1930 af Laszlo. Jarlsberg	229
161. Oberst Wolfgang Baron Wedel Jarlsberg, 1828—1907. (Foto)	229
162. Thomine Sarauw, 1837—1889, g. m. Oberst Wolfgang Baron Wedel Jarlsberg. (Foto)	229
163. von Zytphen. (Vaabenafbildning)	236
164. Baron Zytphen-Adeler. (Vaabenafbildning)	236
165. de Falsen Baron af Zytphen-Adeler. (Vaabenafbildning)	236
166. Læge Stephan von Sütphen, 1632—1664. Maleri tilhørende Fuldmægtig Henrik Baron Zytphen-Adeler..	245

167. Premierløjtnant Johann Friedrich von Zütphen, 1704—1778. Maleri tilhørende Fuldmægtig Henrik Baron Zytphen-Adeler	245
168. Generalmajor Ernst Frederik von Zytphen, 1765—1835. Silhouet	245
169. Louise Augusta Baronesse Pechlin von Löwenbach, 1787—1869, g. m. Generalmajor Ernst Frederik von Zytphen. Malet 1856 af Aug. Schiøtt. Tilhører Fuldmægtig Henrik Baron Zytphen-Adeler	245
170. Fritze Løvenskiold til Baroniet Adellersborg, 1814—1875, g. m. Kaptajn, Kammerherre Georg Frederik Otto Baron Zytphen-Adeler. Malet 1855 af Aug. Schiøtt. Tilhører Fuldmægtig Henrik Baron Zytphen-Adeler	245
171. Kaptajn, Kammerherre Georg Frederik Otto Baron Zytphen-Adeler til Baroniet Adellersborg, 1810—1878. Malet 1855 af Aug. Schiøtt. Tilhører Fuldmægtig Henrik Baron Zytphen-Adeler	245
172. Malvina de Falsen, 1848—1919, g. m. Kammerherre Frederik de Falsen Baron af Zytphen-Adeler. (Foto)	245
173. Kammerherre, Frederik de Falsen Baron af Zytphen-Adeler til Baroniet Adellersborg, 1840—1908. (Foto)	245
174. Petra Steensen-Leth, 1873—1922, g. m. Kammerherre, Hofjægermester, cand. polit. Fritz de Falsen Baron af Zytphen-Adeler. Malet 1920 af H. Dohm. Dønnerup	245
175. Kammerherre, Hofjægermester, cand. polit. Fritz de Falsen Baron af Zytphen-Adeler, 1870—1932. Malet 1920 af H. Dohm. Dønnerup	245
176. Fideikommisbesidder Ferdinand Baron Zytphen-Adeler, 1847—1920. Malet 1910 af A. Moe. Tilhører Fideikommisbesidder Georg Baron Zytphen-Adeler	245
177. Wilhelmine Rothe, 1857—1929, g. m. Fideikommisbesidder Ferdinand Baron Zytphen-Adeler. (Foto)	245
178. Fideikommisbesidder Georg Baron Zytphen-Adeler. Malet 1935 af A. Moe	245
179. Ebba Baronesse Zytphen-Adeler, født Seidel. Tegnet 1936 af V. Czinner	245
180. Fuldmægtig i Udenrigsministeriet Henrik Baron Zytphen-Adeler. (Foto)	245
181. Overordentlig Stiftsdame i Vallø Anie Baronesse Zytphen-Adeler, 1883—1949. (Foto)	245
182. Bertha Mynster, født Baronesse Zytphen-Adeler. (Foto)	245
183. Louise Baronesse Zytphen-Adeler, 1836—1922, g. m. Kammerherre Wilhelm Greve Ahlefeldt-Laurvigen. (Foto)	245
184. Hofdame, Stiftsdame i Vallø Anna Charlotte Baronesse Zytphen-Adeler, 1837—1876. (Foto)	245

	Overfor Side
185. Fideikommisbesidder, Hofjægermester Otto Baron Zytphen-Adeler, 1843—1917. (Foto)	245
186. Elisabeth de Falsen, 1850—1921, g. m. Fideikommisbesidder, Hofjægermester Otto Baron Zytphen-Adeler. (Foto)	245
187. Arkivar i Udenrigsministeriet Christopher Baron Zytphen-Adeler, 1851—1915. Malet af Bertha Wegmann. Tilhører Fru Kirsten Andersen, født Comtesse Scheel, Roskilde	245
188. Læge Margrethe de Falsen Baronesse af Zytphen-Adeler, 1868-1923, g. m. Direktør, Civilingeniør Axel Hermansen. (Foto)	245
189. Vivi Skeel, født de Falsen Baronesse af Zytphen-Adeler. (Foto)	245
190. Priorinde for Roskilde Adelige Jomfrukloster Sophie Louise de Falsen Baronesse af Zytphen-Adeler, 1872—1942, g. m. Hofjægermester Henrik Greve Scheel til Stamhuset Rosenkrantz. (Foto)	245
191. Fritze Scavenius, født de Falsen Baronesse af Zytphen-Adeler. (Foto)	245
192. Anna Hedvig de Falsen Baronesse af Zytphen-Adeler, 1879—1938, g. m. Kammerherre, Hofjægermester Christian Lensgreve Lerche. (Foto)	245
193. Hofdame Louise von Zytphen, 1818—1903, g. m. Gehejmekonferensraad Christian Lensgreve Danne- skiold-Samsøe. Malet 1845 af I. Vilhelm Gertner. Glorup	245
194. Christen Friederich von Zytphen, 1729—1804. Maleri tilhørende Fuldmægtig Henrik Baron Zytphen-Adeler	245