



Danskernes Historie Online

Danske Slægtsforskeres Bibliotek

Dette værk er downloadet fra Danskernes Historie Online

Danskernes Historie Online er Danmarks største digitaliseringsprojekt af litteratur inden for emner som personalhistorie, lokalhistorie og slægtsforskning. Biblioteket hører under den almenyttige forening Danske Slægtsforskere. Vi bevarer vores fælles kulturarv, digitaliserer den og stiller den til rådighed for alle interesserede.

Støt Danskernes Historie Online - Bliv sponsor

Som sponsor i biblioteket opnår du en række fordele. Læs mere om fordele og sponsorat her: <https://slaegtsbibliotek.dk/sponsorat>

Ophavsret

Biblioteket indeholder værker både med og uden ophavsret. For værker, som er omfattet af ophavsret, må PDF-filen kun benyttes til personligt brug.

Links

Slægtsforskeres Bibliotek: <https://slaegtsbibliotek.dk>

Danske Slægtsforskere: <https://slaegt.dk>



SLÆGTEN FRA FASTERGAARD

UDGIVET AF EN KRES AF SLÆGTEN

**SLÆGTEN
FRA FASTERGAARD**



SLÆGTEN FRA FASTERGAARD

SLÆGTSREGISTER
MED HISTORISKE OPLYSNINGER OM GAARDEN,
BEBOERNE OG EFTERSLÆGTEN
INDTIL 1950

ANDEN UDVIDEDE UDGAVE

paa grundlag af den 1906 af Viggo Bendtsen og Vilh. Milthers udgivne slægtsbog
og under medvirken af Viggo Bendtsen, Chr. Søgaard og
meddelere fra hele slægten

Tilrettelagt af

GUNNAR MILTHERS

UDGIVET AF EN KRES AF SLÆGTEN
1951



*Tider skifted, Tiden saa
Slægter komme, Slægter gaa.
Her paa Fastergaard den sandt
stedse, medens Dage randt,
gennem tvende hundred Aar
samme Slægt paa samme Gaard.*

Fastergaard-stenen, rejst 1925.

INDHOLD

Kort over hjemegnen	8
Forord om denne bog og dens tilblivelse	11
Forord til 1. udgave 1906	15
Slægten fra Fastergaard af <i>Vilh. Milthers</i>	17

HISTORISKE OPLYSNINGER

ved Vilh. Milthers

Fastergaard før 1725	29
Slægten fra Ildskov i Sunds i tiden mellem 1670 og 1710	35
Milter Christensen og hans børn	36
Niels Thomasen og hans slægt	38
Niels Nielsen, fæstebonde paa Fastergaard 1725	40
Milter Nielsens tid paa Fastergaard	46
Mads Pedersen, Fastergaards første selvejerbonde ..	57
Mads Pedersen, Fastergaardsførste selvejerbonde	57
Fastergaards sidste ejer før dens deling (Milter Madsen)	69
Søskendflokken paa Fastergaard	75
Elisabeth Kjærgaard	75
Peder Nygaard	78
Dorthe Marie Astrup	79
Svenning Vilhelm Madsen	79
Gaarden og dens beboere siden 1843. Et slægtsbrev fra <i>Jens Astrup</i>	81

SLÆGTSREGISTER

Vejledning (med tegnforklaring)	97
FASTERGAARDSLÆGTENS STAMFORÆLDRE	99
ELISABETH KJÆRGAARDS SLÆGTSGREN	
aA Christen Hansen, Kjærgaard	100
ac Ane Kirstine Hansdatter og Niels Jensen, Kjærgaard	102
ad Maren Hansdatter og Peter Chr. Christensen, St. Ahle ..	162
ae Dorothe Hansdatter og Jens Jensen, Søndergaard ..	180
ae Dorothe Hansdatter og Chr. Jepsen Christensen ..	192
aG Jørgen Peder Hansen, Kjærgaard	213
ah Anna Hedevig Hansdatter og Søren Pedersen Lunde, Vognbjerg	213

PEDER NYGAARDS SLÆGTSGREN	
BA Laust Pedersen, Engsig	250
Bc Bodil Kirstine Pedersdatter og Jacob Jonassen, Ejstrup ..	253
Bd Ane Pedersdatter og Anders Madsen, Lervad	260
Be Mariane Pedersdatter og Knud Iversen, Ulfborg	265
BF Mads Pedersen, Rolighed	270
Bg Maren Pedersdatter og Peder Pedersen, Stensig	273
Bh Karen Pedersdatter og Peder Pedersen, Stensig	273
MILTER FASTERGAARDS SLÆGTSGREN	
Ca Charlotte Helene Miltersdatter og skrædder Jørgen K. Jørgensen	275
CC Peder Miltersen og Mariane Madsdatter, Handerup	275
CD Mads Miltersen og Kjersten Madsdatter, Ny Fastingaard	297
CE Poul Christian Miltersen	311
CF Niels Christian Miltersen, Fasterkjær	311
Cg Maren Miltersdatter og Hans Nielsen, Sejrup ..	328
CH Thomas Peter Miltersen, Fredericia	331
DOR'THE MARIE ASTRUPS SLÆGTSGREN	
da Maren Madsdatter og Peder Nielsen, Søndergaard ..	334
dB Mads Madsen Bindsbøl, Fastingaard ..	344
dC Jens Madsen, Astrup	355
de Ane Katrine Madsdatter og Jens Andersen, Clausager ..	381
df Mariane Madsdatter og Peder Miltersen	275
dg Kjersten Madsdatter og Mads Miltersen	297
SVENNING VILHELM MADSENS SLÆGTSGREN ..	415
STAMFADERENS FORSLÆGT	
I 1 Mads Pedersens hjem og slægtninge, Storgaard	417
II 1 Peder Pedersens hjem og slægtninge, Videbæk	419
STAMMODERENS FORSLÆGT	
I 2 Maren Miltersdatters hjem og slægtninge, Fastingaard	421
II 3 Milter Nielsens hjem og slægtninge, Fastingaard	423
III 6 Kirsten Miltersdatters hjem og slægtninge, Ildskov	424
II 4 Elisabeth Christendatters hjem og slægtninge, Gyris ..	424
EN SLÆGTSLINIE FRA NIELS THOMASEN, ILDSKOV	425
SLÆGTEN FRA VIUM KIRKEGAARD	428

PERSONREGISTER

Vejledning	432
Personregister, alfabetisk ordnet	433

KORT OVER



Kortet er fremstillet i maalestoksforhold 1 : 350.000. Det viser kun landets kontur, aerne og bækkene, der er det eneste blivende i det jævne vestjyske landskab. Hede og dyrket land veksler med plantager anderledes nu end i forfædrenes tid og er derfor ladt ude af billedet ligesom veje og jernbaner.

Kirkerne, baade gamle og nye, er indtegnet med et kors.

De gamle sogne- og kirkebyers navne er skrevet med store bogstaver: FASTER — i modsætning til alle andre lokaliteter.

HJEMSTAVNEN

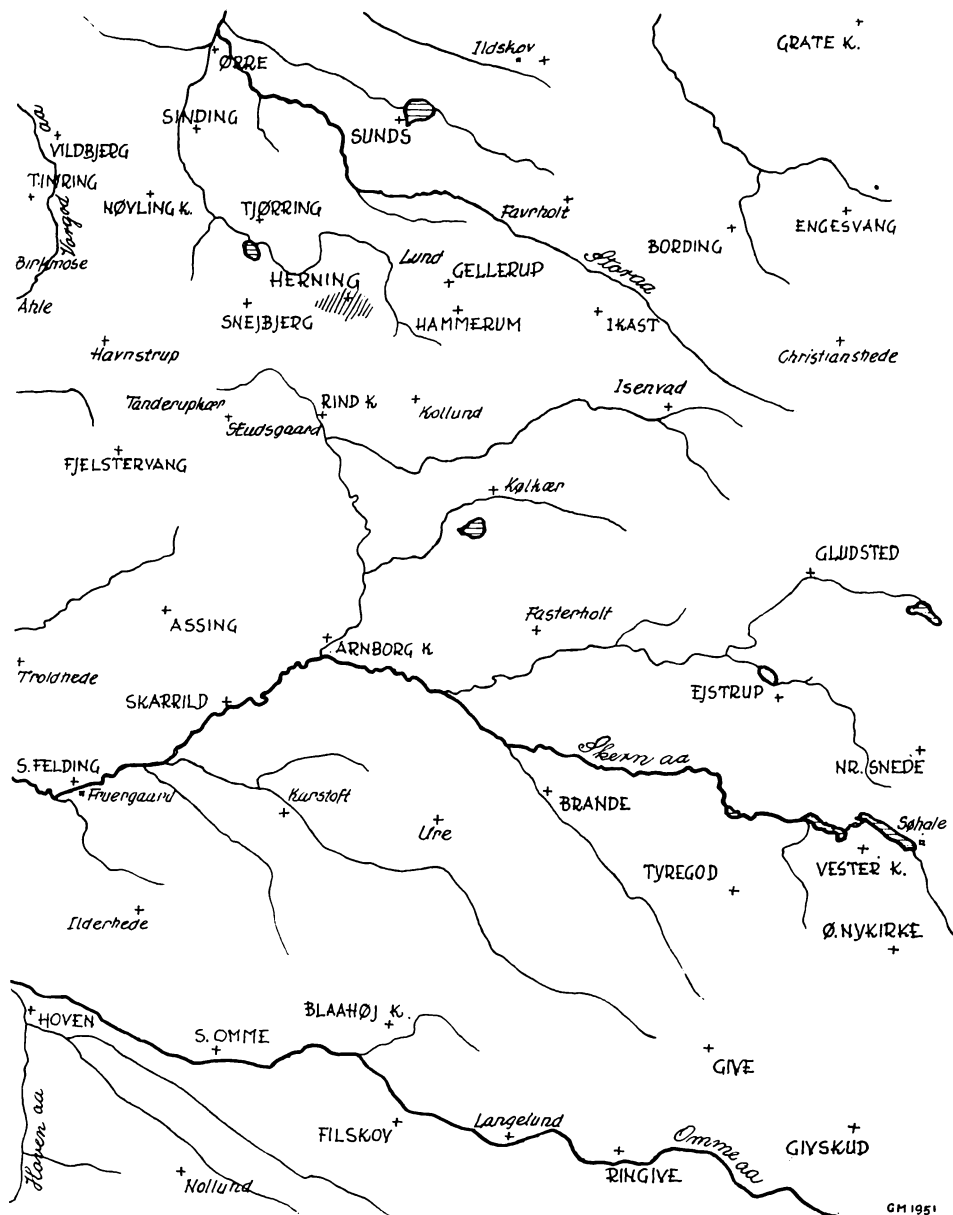

Fastergaard er vist – ligesom paa omslagstegningen – med en femtakket stjerne.

Kortet er afgrænset mod nord, saaledes at Milter Christensens fødestavn i Ildskov er med; mod øst er Niels Nielsens hjem, Søhalegaard ved Rørbæk sø, det yderste punkt.

Slægtens andre kendte rødder var i Videbæk, i Sønder Felding ved Fruergaard og i Gyris ved Aadum syd for Skern.

De fem slægtsliniers ældste gaarde findes i Dejbjerg (Kjærgaard), Bølling (Nygaard), Astrup og Nørby paa Holmsland – foruden slægtsgaarden i Faster.

FORORD

OM DENNE BOG OG DENS TILBLIVELSE

INDHOLDET af denne slægtsbog deler sig i to, den samlede historiske oversigt over slægtens fortid og de detaljerede registrerede oplysninger om hver enkelt af dens medlemmer.

Det historiske afsnit gentager næsten ubeskaaret det historiske stof, som det var samlet og fremstillet 1905 af Vilh. Milthers. I sin nøgterne form har den unge videnskabsmand, der i sit fag var vant til at regne med hundredtusindaarige jordperioder, klart optegnet de smaa bølgebevægelser, som igennem 5–6 slægtled havde formet livsløbet for den slægt, der var hans egen jordbund. For mange af slægten har det været en oplevelse at se historien i dette personlige perspektiv, at erkende slægtens afhængighed af og delagtighed i folkets og tidernes udvikling. Denne livsværdi har vi gerne villet give videre til de kommende generationer. Det er højst sandsynligt, at man ved kulegravning af alle de historiske kildesteder, som nu er bedre tilgængelige end dengang, havde kunnet udvide kendskabet til vore forfædre og deres omgivelser. Ingen har dog vovet at tage denne opgave op. Kun skylder vi en tak til den bedste kender af fortidens vestjyske slægter, genealogen *Thorv. Lodberg*, for de korrektioner han har været i stand til at udrage af sine egne optegnelser.

Den gamle beretning standsede 1843, da Fastergaard blev delt. Nu har det været naturligt at lade gaardens forrige ejer *Jens Astrup* med sit »slægtsbrev« fuldende historien om jorden, der efter tidens krav og med tidens evne giver arbejde og brød til stadig flere familier – og alle af slægten.

Vilh. Milthers har ogsaa genoptaget traaden og fremdraget nogle slægtstræk som indledning til bogen. Der er heri antydnet nogle synspunkter for en analyse af slægtens udvikling som det ville være interessant at føre videre med nøjagtige statistiske oplysninger.

Vi har materialet dertil i det følgende slægtsregister, som giver et typisk eksempel paa befolkningsudviklingen i vort samfund – fra den rene bondefamilie, der inden for slægtsgaardens rammer producerede alle livsgoder, saaledes at livet hvilede i sig selv baade økonomisk og aandeligt, til vort splittede, men specialiserede og organiserede samfund, hvor alle er forbrugere af andres produkter – baade økonomisk og aandeligt. Uden statistik kan man hurtigt se, hvordan slæg-

ten har bredt sig ud over landets forskellige egne og byer, og hvorledes den har banet sig vej til alle slags erhverv. Ved nogle hastige optællinger kan man ogsaa iagttage, hvordan børnetilvæksten og antallet af indgaaede ægteskaber udvikler sig forskelligt i de forskellige grene af slægten. Slægten, der i 1905 talte ca. 900 levende efterkommere og 225 indgiftede, har i de forløbne 45 aar faaet en tilvækst paa ca. 3050 efterkommere samt ca. 1200 ægtefæller.

Indenfor en og en halv menneskealder er slægten næsten femdoblet. Slægtsregisteret er derfor helt omarbejdet. Af hensyn til overskueligheden er systemet for dets fremstilling en del ændret, som det fremgaar af vejledningen til dets benyttelse side 97.

Hver gren af slægten tog den gamle bog til sig som sin egen, og hvert hjem bevarede den som en arvelod. Naar hjemmet skulde deles, maatte det føles som et savn, at bogen ikke var til at skaffe igen med alle dens oplysninger om fortid og samhör med slægten.

Tidens gang medførte naturligvis at selve registeret blev mangelfuldt i mangt og meget. Slægten bredte sig; de, der var indført i bogen som børn, blev nu bedsteforældre med skarer af børn og børnebørn; slægtsgaardene skiftede ejere, og de nye generationer voksede ind i samfundets liv. For dem, der tabte hinanden af syne, var bogen stadig et baand, men ikke mere den hjælp, den skulde være.

Ved slægtsstævnet 1925, der var en storslaet bekræftelse af det gamle slægtsregisters værdi, blev spørgsmaalet om en videreføring af bogen rejst af folketingsmand *Jens Clausager* (deA C), og siden den tid har den gamle bogs forfattere, *Vilh. Milthers* (CDH) og *Viggo Bendtsen* (CDe B), ofte følt opfordringen til at gentage deres saa stærkt paaskønnede værk. Man veg stadig tilbage for den store opgave, der voksede hastigere jo længere man ventede. Endnu en snes aar skulde gaa, hvor sagen jævnlig blev bragt paa bane som en ønskedrøm. Særlig nær kom tanken i de fem aar, da vort folk — som saa mange andre — blev rystet i sin grundvold. For alle følte det som en styrke at være rodfæstet i det danske folk, og for mange af os som en fornødenhed at følge slægtens rødder i alle dens foreninger i vort folk. En mand som folketingsmand *Hans Clausager* (deA F) var indtil sin død 1948 levende interesseret i denne sag, men først og fremmest *Jens Astrup* (dBC G) viste sig som slægtens ombudsmand. Hvor han kom paa sine farter, slog han til lyd for sagen. Endelig i 1948 fik han en lille kreds til at kalde sammen til et slægtsmøde. Denne kreds, der lige siden har virket som forretningsudvalg, bestod tillige af *Viggo Bendtsen*, gaardejer *Jens Tylvad* (deF GD) og sognefoged, tømremester *Mads Clausager* (deB CA), udvalgets kasserer, mens jeg (CDH C) har været en slags korresponderende medlem. I efteraaret 1948 mødtes over hundrede medlemmer af alle slægtens grene paa Skern højskolehjem. Jeg redegjorde for en plan til indsamling og bearbejdelse af de nødvendige oplysninger og til udgivelse af den nye bog. Fra alle sider var der ivrig tilslutning til at

faa samlet stoffet og ogsaa tro paa den økonomiske gennemførlighed, selv om man maatte se tiden an, indtil man kunde overse bogens omfang og faa et indtryk af, hvor langt ud i slægten der var interesse for dens fremkomst. Man enedes derfor om at lade de af mig udarbejdede spørgeskemaer trykke og udsende til alle slægtens medlemmer. *Viggo Bendtsen*, der som ingen anden er inde i slægtens foreninger, paatog sig dette arrangement. Slægten blev inddelt familievis efter den gamle bog, og for hver gruppe blev der i hjemstavnen fundet en meddeler med det bedst mulige kendskab til den spredte flok. De fleste meldte sig allerede ved mødet. De fik et stort, ikke altid taknemligt arbejde. Enhver, der nogle gange er blevet rykket for aflevering af skemaet eller for rettelser og tilføjelser dertil og som faar at vide, at de ikke har været de eneste til at gøre indsamlingsarbejdet svært, vil sande det, naar de ser bogens omfang. Derfor skal alle tillidsmændene nævnes med tak for deres udholdenhed.

I løbet af aaret 1948 sendtes eller bragtes skemaerne ud til alle medlemmer af slægten, som tillidsmændene kunde finde en forbindelse med, og i løbet af sommeren 1949 vendte efternølerne tilbage gennem de samme mellemed, og hele slægten samledes i den rigtige orden og rækkefølge i *Viggo Bendtsens* stue i Bølling. Det kæmpemæssige arbejde med at ordne og nummerere flere tusinde skemaer efter det angivne system har *Bendtsen* med sin aldrig svigtende indsigt og nøjagtighed æren af i fællesskab med sin gamle kollega, fhv. lærer *Chr. Søggaard*, *Stauning*, som med megen offervilje og med sit indgaaende kendskab til herredets historie og befolkning har været til stor hjælp i denne sag. I nogle efteraarsmaaneder foretog disse to myreflittige mænd den grundlæggende udskrift af skemaerne, samlet i et smukt skrevet manuskript.

I december 1949 holdtes et tillidsmandsmøde, igen paa *Skern højskolehjem*, hvor man vedtog udgivelsen af den nye bog og overlod den endelige redaktion til mig.

Den følgende bearbejdelse af stoffet medførte en betydelig korrespondance baade med tillidsmændene og med en del af slægtens medlemmer for at faa klarhed over mange detaljer, som ikke var oplyst af skemaerne. Undertiden er redaktørens sporsans sat paa haard en prøve, men kun i ganske enkelte tilfælde har efterforskningen maattet opgives paa grund af de adspurgtes manglende interesse.

Det trak desværre længe ud, før alle rettelser og tilføjelser var indløbet. Sætningen begyndtes i sommeren 1950 og redaktionen af slægtoplysningerne kunde først afsluttes i foraaet 1951. Man kan altsaa ikke regne med at alle begivenheder efter afleveringen af skemaerne er kommet med.

Personregisteret er blevet til ved udskrivning af ca. 6000 sedler, som efter alfabetiseringen er skrevet om igen paa maskine. Ved disse processer har jeg modtaget kærkommen hjælp især af revisor *Gunnar Sjøe* (ded dBc) og sekretær *Kaare Milthers* (CDH BA).

Som al anden produktion i vore dage har ogsaa dette arbejde haft sin kamp med restriktioner, manglende materialer og stigende priser. Vi blev reddet af papirnøden, først af min finske ven, professor *Ole Gripenberg*, som uegennyttigt sendte 1400 kg papir fra Finland, og siden af fru *Ingeborg Daell* (CCh ab), som med megen ulejlighed og uden fortjeneste for sit firma tilkæmpede os saa meget papir som nødvendigt for at kunne udvide bogens størrelse og oplag med ensartet papir.

Under den langvarige usikkerhed, først med afventning af manglende oplysninger, siden med stadigt bristende haab om frigivelse af papiret, har jeg maattet trække de største veksler paa bogtrykkerens taalmodighed.

Den kres af slægten, som fra dens hjemegn trofast har fulgt den nye slægtsbogs tilblivelse med indsats af baade arbejde og penge, og som staar som garant for bogens økonomi, behøver ikke min tak. De saavel som vi, der i andre omgivelser har taget vor tørn for denne sag, bliver belønnet ved at faa styrket og fornyet følelsen af samhørighed med slægten. I mere end een forstand har det været frugtbar muld, vore forfædre tog op til dyrkning paa Fastergaard.

Kun en person vil jeg have lov at samle takken til. Det er ubeskedent nok min egen far, men det gaar vel an, da han er den eneste endnu levende af sin generation — det yngste oldebarn af Mads Pedersen. Han er af mange andre blevet takket for sin andel i den gamle slægtsbog. Ogsaa til denne udgave har han, 85 aar gammel, leveret bidrag, han har taget virksom del i møderne i Skern og har været med i mit arbejde med raad og daad. Uden hans smittende glæde og fortrøstning til et godt resultat havde denne udgave næppe set lyset. Det er kun naturligt at jeg dedicerer min andel i denne bog til min far, som for mig levendegør Slægten fra Fastergaard.

GUNNAR MILTHERS

FORORD

TIL FØRSTE UDGAVE 1906

IDET nærværende Bog begiver sig ud til den store Slægtskreds, for hvilken den er samlet og skreven, vil det næppe blive anset for urigtigt, at den meddeler sin egen Historie. Den har sit Udspring fra to Spirer, der kom for Dagens Lys omtrent paa samme Tid og i et og samme Hjem, nemlig Ny Fastergaard i Faster Sogn. Skønt de to Spirer er groede frem ganske uafhængig af hinanden, har de i det mindste haft det fælles, at de er voksede ud af den samme Jordbund, nemlig den trofaste Kærlighed, hvormed Moderen i dette Hjem, *Kjersten Madsdatter*, omfattede Slægten og bevarede dens Minder. Naar hendes Fætter og dobbelte Svoger, *Peder Miltersen* i Handerup og hun kom sammen, da følte det, hvorledes Slægtsmindet for de to var et levende Baand, der knyttede dem nær sammen med Fortiden. Der er ingen, denne Slægtsbog staar i saa stor Taknemmelighedsgæld til, som disse to.

Ud fra denne Baggrund nedskrev hendes ældste Søn, *Milter*, i Slutningen af Halvfjerdserne nogle »Erindringer«, som gengav en Del af Slægtens Traditioner. Kort efter fæstede jeg, med min Moder som Kilde, den første Begyndelse til et Slægtsregister til Papiret. Denne første Opskrift bærer Aarstallet 1880. Den indeholder Slægtens Navne fra *Niels Nielsen* og *Kirsten Miltersdatter* op til hendes eget Slægtled og tildels videre.

Faa Aar efter døde hun. Opskriften til Slægtsregistret laa i mange Aar hen og fik kun lejlighedsvis nu og da en lille Tilvækst. Da blev der i Efteraaret 1901 sat et vandrende Brev i Gang imellem hendes nu vidt adskilte Børn. I denne »Brevdue«s første Nummer begyndte *Milte M. Milthers* at nedskrive de Erindringer om Slægten, som han havde Udkastet liggende til, og hvoraf et — kun lidet ændret — Afsnit er optaget i Slutningen af nærværende Bogs fortællende Del.

Disse Erindringer gav Stødet til, at den samme Kreds ved Henvendelse til Arkivarassistent i Viborg, Hr. cand. mag. *S. Nygaard*, i Vinteren 1903—04 fik en Undersøgelse af de gamle Kirkebøger sat i Gang paa Grundlag af Slægtsop-tegnelserne fra 1880. Det Materiale, som derved blev tilvejebragt, i Forbindelse med det, der efterhaanden var samlet om den nulevende Del af Slægten, kom derpaa til at danne Udgangspunktet for Arbejdet med Indsamling af hele det



Vilh. Milthers.



Viggo Bendtsen.

øvrige Materiale til Slægtregister; dette Arbejde blev fuldført i Løbet af det følgende Aar af *V i g g o B e n d t s e n*.

Vi stod dermed ved et Punkt, hvor vi maatte forsøge, om der kunde være Ud-sigt til at faa alt det, der var indsamlet, gjort tilgængeligt for hele Slægten, og henvendte os derfor i Foraaret 1905 til en Kreds af Slægtens Medlemmer med Anmodning om ved Tegning af Pengebidrag at muliggøre Fremkomsten af en Slægtsbog som den, der her foreligger. Da denne Anmodning blev villig efterkommet, foretog vi personlig en Undersøgelse i Viborg Provinsarkiv og fik indledet et videre fortsat Samarbejde med Hr. cand. mag. Nygaard, der til Brug for Fremstillingen af Slægtens og Fastergaards Historie har skaffet Arkivmateriale til Veje og udarbejdet værdifulde Tidsoversigter, uden hvilke Skildringen ikke kunde have faaet den historiske Baggrund, den nu har.

Ansaret for Bogens Form paahviler iøvrigt Undertegnede. At den skulde være fri for Mangler og Fejl, tør jeg ikke nære Tro til. Dog nærer jeg Haab om, at den maa blive til Glæde mere end til Mishag. Dermed overgives da vort Samlerarbejde til Slægten med Tak til alle, der paa den ene eller anden Maade har ydet Bidrag til Bogen, og med Tak til enhver, der vil og kan tage imod den med den samme Følelse, ud fra hvilken den er bleven til: Ærbødighed for Blodets Baand og Kærlighed til de fælles Minder.

Frederiksberg, Maj 1906.

V. MILTHERS

SLÆGTEN FRA FASTERGAARD

Af Vilhelm Milthers.

I Danmark er jeg født, der har jeg hjemme, der har jeg Rod, derfra min Verden gaar. Som det gælder den enkelte, gælder det ogsaa en Slægt, at det har Betydning, hvordan den Rod var, hvorfra dens Fællesskab er rundet. Selv om det er yderst lidt personligt, der foreligger derom, er der dog enkelte betydningsfulde Træk, der kan høre med til at give et Billede af Livet paa Fastergaard fra for 200 Aar siden og Aartierne derefter.

Det første, vi hører derom, er fra den Gang Mads Pedersen som 11–12-aarig Dreng kom dertil sammen med sin Søster i Kvægpestens Tid for at tigge Penge (til at købe Kreaturer for). At Gaarden vel efter Egnens Forhold har haft ret anselige Bygninger, kan vi vist have Lov at tænke os, eftersom Lundenæs Forvalter en femogtyve Aars Tid tidligere havde boet der. Det har muligvis ogsaa været dette og slet ikke nogen personlig Viden om Gaardens Beboere der gjorde, at Søsteren, før de gik ind, sagde til Mads: »Hær ska do ta di Low aw, Maes, for de æ fihn Folk hær buer!« Det maa derimod have været et personligt Indtryk, som efter Besøget fik Mads til at sige: »De war endda nowe raahr Folk, hær vil a væhr!« Det kom ogsaa til at ske, men hvordan ved vi intet om.

Der har dog ogsaa været noget om, at Milthers og Elisabeths Hjem paa Fastergaard ikke blot havde Tilknytning til Sognets andre Fæstebønder, men tillige havde nær Berøring med Familier i Omegnen uden for Bondestanden. Dette fremgaar af, hvem de har valgt at have som Faddere til deres Børn. At Milther har haft en Særstilling, kan man maaske ogsaa slutte af, at han — hvor længe vides ikke — var den, der gav Sognets Børn deres Undervisning. Dette oplyses af en Visitsbog af Biskop H. A. Brorson fra 1750'erne, der ogsaa tydeligt tilkendegiver, at denne Undervisning var tilfredsstillende.

Om Familiens Forbindelse med aandelige Bevægelser i Tiden vides kun, at Datteren Ingeborg Katrine var Deltager i Brødreminighedens (Herrnhuternes) Forsamlinger i Skern. Hun blev i 1777 gift (i Døstrup Kirke i Himmerland) med Niels Aastrup, som hun rimeligvis havde lært at kende gennem Brødreminigheden. Hvorvidt andre af Familien ogsaa havde Forbindelse med Brødreminigheden i Skern, vides ikke med Bestemthed.

I dette Hjem paa Fastergaard var det, at Mads Pedersen fra Herborg kom ind

som Tjenestedreng, rimeligvis i 13–14 Aars Alderen. Der er vist al mulig Grund til at tro, at han vedblev med at være der som Tjenestekar, indtil han som 32-aarig blev gift med Hjemmets 5 Aar yngre Datter Maren. Hvordan det har staaet til med Økonomien paa Fastergaard i Milter Nielsens Tid, ved vi ikke noget bestemt om; daarlig har den i hvert Fald næppe været. Men hvad vi ved er, at den i Mads Pedersens Tid er gaaet dygtigt til Vejrs. Fastergaards Beboere vedblev at hævde sig mellem de omboende Bønder i Faster Sogn. Mads Pedersen var Sognefoged allerede før Forordningen 1791 og meget tyder paa, at denne Stilling gik i Arv paa Fastergaard siden Niels Nielsens Dage.

Ud fra dette Hjem paa Fastergaard er det, at den store Slægt er vokset, som denne Bog giver Besked om. Det første Slægtleds fem Grene havde deres Plads i Dejbjerg og Faster og mellemliggende Sogne og saa paa Holmsland. Det blev alle Bondehjem. Alle fem Slægtsgrene har Ætlinge den Dag i Dag, men sikken Forskel der har været og er i Udfoldelsen. Jo mere man fordyber sig i Slægtens Udformning, des flere Træk dukker der frem og tegner et Billede af Grenenes Flor med deres tilsyneladende Særpræg. Naar det nu i det følgende bliver forsøgt at give enkelte Rids af dette Billede, maa der dog advares imod at tage altfor haandfast paa Betydningen af disse Rids. I Tidens Løb kan oprindelige Karaktertræk være blevet svækkede eller forstærkede enten ved Samgifte, ved Indgifte eller gennem Paavirkning udefra. Endelig maa det stærkt betones, at hvad der her nævnes, jo kan gælde enhver anden Slægt med en saadan stor Udbredelse som Fastergaard-Slægten.

Allerførst er der Grund til at nævne Følelsen af Slægtens Samhørighed. En saadan Samfølelse kan give sig til Kende paa meget forskellig Maade. Her skal nævnes nogle af Udtrykkene derfor inden for vor egen Slægt. — Ved Omtalen (Side 47–48) af, hvem Milter og Elisabeth havde som Faddere til deres Børn er gængsne Gange nævnt Elisabeths Slægtninge fra Aadum og Tarm og begge Gange var det ved Vintertid, hvor en 2–2½ Mils Køreture i aaben Vogn og ad Datidens Hedespor ikke kan have været særdeles indbydende. Noget ganske tilsvarende fandt Sted, da Svenning Vilhelm Madsen i 1827 kaldte Lisbeth Kjærgaard fra Dejbjerg og Milter Madsen fra Fastergaard til sin Datters Daab i Nysogn paa Holmsland. At Svenning Vilhelm senere selv blev opkaldt i Slægten (S. 81) er ogsaa Udtryk for Slægtssamhørigheden. Det maa da heller ikke lades unævnt, at Fastergaards nuværende Ejer bærer hans fulde Navn.

Da Bogen om »Slægten fra Fastergaard« udkom i 1906, viste det sig ogsaa, at den udløste megen Slægtsskabsfølelse, som hidtil havde ligget skjult eller bundet. Under det enkle Navn »æ Bog« blev den mange Steder en af Boghyldens mest benyttede Bøger. I adskillige Hjem var Børnene ikke helt tilfredse med, at der ikke var anskaffet en Bog til dem alle. Den blev ogsaa efterspurgt uden for Slægtens snævrere Kreds. Da Tanken nogle Aar senere opstod om at rejse en Sten til

Minde om Slægtens Komme til Fastergaard, blev Bogen uvilkaarligt den virksomste, ja, den fuldstændig uundværlige Løfttestang for, at denne Tanke kunde sættes i Værk.

I Maj 1925 blev der til den store Kreds af Slægtninge sendt følgende Opfordring:

Den 1. Juli 1925 har Slægten fra Fastergaard i to Hundrede Aar været knyttet til denne Gaard som Beboere. I den Anledning er den Tanke fremsat, ved Bidrag fra Medlemmer af Slægten at rejse en Sten, 2½ m høj og 2 m bred, der er fundet i Jorden tæt ved Gaarden, til Minde om Slægtens Forbindelse med Fastergaard. Stenen tænkes rejst ved Indkørselen til Gaarden, hvor dennes Ejer, Jens Astrup Madsen, vil afgive Plads til den.

Vi henvender os herved til Dem som Medlem af Slægten om at være med at yde Bidrag til Rejsningen af denne Mindesten. Bekostningen herved er anslaaet til ca. 700 Kr. Hvad der eventuelt maatte indkomme ud over denne Sum, tænkes hensat som et Fond til Vedligeholdelse af Pladsen i Fremtiden.

Vi beder Dem gøre Deres nærmeste Kreds inden for Slægten bekendt med denne Henvendelse og om muligt indsamle Bidrag til Gennemførelsen. Bidragene sendes til Hr. Chr. Nielsen, FASTER pr. Skjern, og bør indsendes saa snart som muligt.

Afsløringen af Stenen vil, om det bliver muligt, finde Sted Onsdag den 1. Juli 1925 i Forbindelse med et Slægtsstævne ved Fastergaard. Herom vil der senere blive givet Meddelelse til Bidragyderne.

Viggo Bendtsen, Bølling.	A. B. Clausager, Sædding.	Jens Clausager, Sinding.	Maren og Mads Fastergaard, Faster.
	Kirstine Henriksen, Faster.	Mads Holm, Velling.	J. St. Jansen, Faster.
J. M. Jeppesen, Løsning.	Marie Kjær, Faster.	Inger Marie Lund, Amager.	
Hans Lunde, Bølling.	Ole Lysgaard, Vorgod.	Mads Madsen, Faster.	
V. Milthers, København.	Karen Møller, København.	J. C. Nielsen, Herning.	
Helene og Chr. Nielsen, Faster.	Aksel Sand, Bur.	M. P. Søndergaard, Faster.	

I Juni 1925 udsendte Underskriverne i FASTER og Bølling Indbydelse til Slægtsstævnet.

Det har været en Fest i sig selv at drage den mægtige Sten frem af Fædrenes Jord og sætte den ved Indkørslen til Fastergaard.

Som Mindesten afslørede den her Onsdag d. 15. Juli ved et Slægtsstævne, hvor

der var mødt Slægtninge fra nær og fjern i et Antal af over 400. Forinden samledes Deltagerne i den blomstersmykkede FASTER Kirke lidt Syd for Gaarden til en Andagt, hvor Pastor Jeppesen (CCa D i denne Bog) ud fra Ordene i Davids 103. Salme »Min Sjæl, lov Herren og glem ikke alle hans Velgerninger«, holdt Talen:

Tider skal komme, Tider skal henrulle. Slægt skal følge Slægters Gang. Vore Tanker gaar tilbage til de henfarne Slægter, som vi takker for, hvad de har ydet. Men skal Takken være levende og frugtbringende, maa Sindet være vendt opad, mod den levende Gud til Tak og Lovprisning. Min Sjæl, lov Herren! bør være den Tone, der giver Genlyd i vore Sjæle i Dag ud fra dette, at et Menneske kan slet intet tage, men at det altsammen bliver givet os ovenfra.

Fem Led af vor fælles Slægt er gaaet i Graven, det sjette gaar paa Hæld, og af det syvende er mange naaet op i Aarene. Ingen ved, naar den Stund oprinder, da vi skal gaa til vore Fædre. Det gælder da at have favnet Jesus Kristus, saa han kan genløse vort Liv fra Graven.

Kirkehøjtiden sluttede med Salmen »Guds Ord det er vort Arvegods«.

Da en af de hjemvendte gamle rejste sig fra den forreste Bænk, sagde hun stille: »Her sod *de!*«

Hele Skaren vandrede derefter gennem en Flagallé til FASTERGAARD, hvor den store Lade var rigt smykket med Flag, grønt Løv og Blomster. »Saa meget Løv kunde der ikke været skaffet her for 200 Aar siden«, lød det. »Nej, da maatte de have brugt Lyng!«

Mindestenen blev afsløret af en af Slægtens ældste, den 80-aarige A. B. Clausager (de F i denne Bog). Han onttalte Slægtens store Udbredelse og dens fem Hovedgrene: Der har hvilet en Guds Velsignelse over vor Slægt, som vi kender fra 200 Aar tilbage i Tiden, og vi har nu sat et Mindesmærke, der skal vidne om den. Stenen staar som en Tak til Gud og til de henfarne Slægter og som en Paamindeelse til de unge om Ansvar og Pligten til at gøre den Ære.

Derpaa faldt Dækket for Stenen, som har følgende Indskrift:

*Tider skifted, Tiden saa
Slægter komme, Slægter gaa.
Her paa FASTERGAARD den fandt
stedse, medens Dage randt,
gennem tvende hundred Aar
samme Slægt paa samme Gaard.*

Clausager udtalte videre:

I dette, at vi freder og værner om Slægtens Minder og gamle Hjem, tror jeg Spiren ligger til Fædrelandskærligheden. Vi elsker vort Land, ikke fordi vi ved vort Arbejde faar Føde og Klæder, men fordi det er vore Forfædres Land; her har de stridt, for at Danmark kunde gaa i Arv til Efterslægten. Og vi elsker vort Land



A. B. Clausager taler ved Afsløringen.

for dets Historie og vort Modersmaal. Tænk paa, hvad Sønderjyderne har lidt, og vi maa være Gud taknemmelig, at vi vedblivende kan leve som Danske blandt Danske. Lad os i vor Slægt være enige om, at vi vil gøre vort bedste, for at Danmark fremdeles kan være et frit Land og et Land, der kan huse en lykkelig Befolkning.

Efter Sangen »Udrundne er de gamle Dage« blev der talt af en Deltager fra hver af de fire Slægtsgrene, der var repræsenteret ved Stævnet. Først Forfatteren, daværende Realskolebestyrer C. Lambek (æE F), der priste den Tænkemaade, som Slægten var fælles om, den Jævnhed, Oprigtighed og Nøjsomhed, der karakteriserede Vestjyderne: Vi maa være glade ved, at vi har faaet denne Slægtsarv, — lad os haabe, at vi kan bevare den i Slægten, saa vi kan være med til at overleve Danmark et Vestjylland, hvor fuld Redelighed og Menneskelighed og Respekten for det værdiskabende Arbejde har et Alter.

Gaardejer Aksel Sand (Beb C), hvis 83-aarige Moder, Enkefru Sand fra Gørding ved Vem, var Deltager, udtalte en Tak til dem, der havde udarbejdet Slægtsbogen, til dem, der havde ydet Bidrag til at rejse Mindestenen og faa Festen i Stand, og til de gamle af Slægten, der ikke var vejet tilbage for at komme til Stede.

Lærer Viggo Bendtsen (CDc B) sagde: Lad denne Sten, der staar her i hele sin oprindelige Form, minde os om den Oprindelighed, Ægthed og Naturlighed, der er vore første Slægtsfædres Særkende. Og gid denne Oprindelighed maa blive et Kendetegn for Slægten, hvadenten den bor i Byen eller paa Landet.

De fire Slægtsgrenes sidste Taler var Gaardejer Mads Madsen (dCc B), der omtalte Astrupslægten. Hans Morfar var den sidste Ejer af den udelte Fødegaard i Astrup. Han udstykkede den til Familien; syv af hans Børn kom til at bo hinanden saa nær, saa det blev sagt, at hvis han tændte sin Pipe, naar han gik paa Besøg hos Børnene, kunde den holde, til han kom hjem igen. Taleren sluttede med at sige: »Vi, der er samlet her, ses nu ikke mere allesammen, men lad os da sætte hinanden Stævne i Guds Rige.«

Der blev derefter oplæst et Telegram fra Fru Karen Møller i København, den femte Slægtsgrens eneste Repræsentant i hendes Slægtled (Edb). Hun skulde have talt for den femte Slægtsgren, men blev forhindret ved Sygdom i Hjemmet.

Fastergaards Ejer, Jens Astrup, takkede sluttelig for Mindestenens Rejsning og lovede at værne den i kommende Dage.

Senere samledes Deltagerne til Fællesspisning i Laden paa Fastergaard, hvor der blev sunget og holdt Taler. Slægtsfesten sluttede i Haven, hvor man ved Solnedgang sang »Fred hviler over Land og By«, og hvor Folketingsmand Jens Clausager foreslog, at man skulde søge Slægtsbogen fortsat; det vedtoges at opfordre dens Udgivere til at udarbejde et Tillæg til den.



Et Udsnit af Deltagerne i

Til Statsgeolog Milthers, der laa paa Brande Sygehus efter et Benbrud, var der om Eftermiddagen afsendt Telegram med Tak for hans Initiativ ved Rejsningen af Mindestenen og Tilrettelæggelsen af Slægtsstævnet.

Ligesom der ved selve Slægtsstævnet blev Anledning til at minde om Mottoet: »Aldrig færdig, altid paa Vej«, saaledes gælder dette Ord i ganske særlig Grad den Slægt, der omkring Overgangen fra det attende til det nittende Aarhundrede begyndte at vokse ud fra Fastergaard. Heldigvis! Alle dens fem Grene lever, men Væksten har været stærkt forskellig. Bogen her giver et talende Vidnesbyrd derom. Medens Slægtens første Gren er omtrent lige saa omfattende som alle de øvrige tilsammen, er dens sidste Gren saa spinkel, som det overhovedet er muligt. Det bliver derfor kun Slægtens første fire Grene, det følgende kan vedrøre, medens Omtalen af Slægtens femte Gren maa blive et Afsnit for sig.

De fire Hjem, der voksede frem fra Fastergaard i Aarene fra 1790 til 1804, blev Landbrugshjem i Dejbjerg, Sædding og Faster. Derfra stiftedes i Aarene 1820—51 22 nye Hjem, hvoraf to dog var udsprunget baade fra Fastergaard og fra Astrup, idet to af Milter Madsens Sønner ægtede to af Søsteren Dorthe Maries Døtre. Det



Slægtsstævnet den 15. Juli 1925.

ene af disse to Hjem, Peder Miltersen og Mariane Madsdatters, bliver i det efterfølgende regnet sammen med Astrupgrenen; dets Efterslægt har nemlig i sit videre Forløb haft visse karakteristiske Træk fælles med denne Slægtsgren, som den jo ogsaa er en Del af.

I Slægtens anden Generation begyndte den Udglidning fra Landbrugsbedriften, som efterhaanden er fortsat i stigende Grad. Den første Udvandring fra Landbruget fandt Sted paa selve Fastergaard, da den ene af to Sønner gik til Haandværk, den anden til Kontorarbejde; en Datter blev gift med en Haandværker. I det tredie Slægtled naaede den samme Udvikling frem til to af de andre Slægtsgrene; af Kjærgaard-Slægten forlod nu omtrent en Sjettedel Landbruget, og i Peder Nygaard-Slægten endog en Trediedel. Endnu videre gik Frafaldet blandt Milter Madsens Efterkommere, hvor kun en Trediedel blev tilbage, medens de to Trediedele havde valgt andet Erhverv. Men hos den fjerde af Slægtsgrenene, Dorthe Marie Astrups Efterslægt, traadte Modsætningen dertil frem: af dens 31 Hjem forlod ikke et eneste Landbruget; det var Hjem, der stiftedes i Tiden 1855–93. Det tør nok siges, at der her er givet et udpræget Udtryk for Trofasthed over for det nedarvede.

Kommer vi fra Slægtens tredie til dens fjerde Generation, vil vi se, at Tendensen overvejende har gaaet videre i Retning mod Afgang fra Landbruget. Dette var kun i ringe Grad Tilfældet i Kjærgaard-Slægten; i Peder Nygaards Slægt var nu Landbrugernes Tal svundet ind til mindre end en Trediedel, medens Forholdet i Milter Madsens Efterslægt var omtrent 1 : 2 ligesom i den forrige Generation. Derimod var Astrup-grenen nu ogsaa bleven Genstand for Afgangen fra Landbrugserhvervet, idet 23 af 113 d. v. s. $\frac{1}{5}$ nu var traadt ud af Kredsen.

Hvordan denne Udvandring har formet sig i hver enkelt af Slægtsgrenene i de følgende, femte og sjette Generationer, kan man faa Viden om af det nu udarbejdede Slægtsregister. Uanset hvorledes Udviklingen er gaaet i Enkeltheder, har den nok væsentligst videreført en forholdsvis Dalen i Antallet af Landbrugere lige over for Slægtsmedlemmer uden for Landbruget. Aarsagerne til Afgangen kan have været vidtforskellige. Det samme gælder Valget af Erhverv: Haandværk, Kontor- og Fabrikvirksomhed, ligesom ogsaa akademiske Stillinger af forskellig Art. Det er saaledes et omfattende Billede af hele Udviklingen i det danske Samfundsliv, som vor Slægts Vækst viser.

Som Slægten fra Fastergaard har været Genstand for Modsætningen: Landbrug – Ikke Landbrug, saaledes har dens Medlemmer igennem den lange Aarrække været stillet over for Valget imellem at forblive i Hjemstavnen eller at forlade den. Sognene inden for og omkring Trekanten Faster–Lem–Vorgod er stadig den Egn, hvor Hovedparten af Slægten holder til, men den har nu Medlemmer spredt ud over Landet: Nørrejylland, Sønderjylland, Fyn, Sjælland og København. Det er dog ikke saaledes, at disse Udflyttere alle har svigtet Landbruget, man kan maaske snarere sige: tværtimod! Ogsaa i Købstæderne er Slægten rykket

ind; af Byerne er det dog nok Storkøbenhavn, der huser de fleste. Hele denne Udflytning har naturligt medført, at der er kommet nyt Blod ind i Slægten. Som Modsætning hertil kan nævnes, at der i en enkelt Generation af en Slægtsgruppe, hvor Udflytningen var mindst, blandt 33 indgaaede Ægteskaber var 13, som blev indgaaet mellem Medlemmer af Slægten.

Om der i denne vidtspredte og vidt forgrenede Slægt kan spores fælles Slægts-træk, maa man være dybt fortrolig med dens ældste Præg for at kunne afgøre. Bedst maa det fælles vel være bevaret hos dem, som har holdt sig Stammen nærmest. Men Forstaaelsen deraf og Trangen til at leve med deri, er maaske ikke mindre hos dem, der er blevet fjærnet mere fra den fælles Arne.

Ved Udgivelsen af Bogen om »Slægten fra Fastergaard« i 1906 var det ganske ukendt, om der levede nogen Efterslægt efter den tredie Søn fra Fastergaard, Svenning Vilhelm. Denne Mangel paa Viden varede yderligere 12 Aar, nemlig til 1918. Da en Beretning om, hvordan den manglende Viden kom til Veje, bringer sit særlige Bidrag til Kundskaben om Slægten, giver jeg den her, til Trods for at jeg selv er personlig forbundet med den.

I 1888—89 lærte jeg i Københavns Højskoleforening et Ægtepar at kende, Fuldmægtig, senere Kontorchef i Københavns Magistrat, Vilhelm Møller og Hustru; han en fornøjelig og levende Mand og hun en frisk og djærv Kvinde. Som ung Student havde han været Huslærer i Digteren og Præsten J. C. Hostrups Hjem i Hillerød. Som mange Gange tidligere mødtes vi i Foreningen ved en Sammenkomst i Anledning af Hostrups Hundredaarsdag. Her spurgte Fru Karen Møller mig: »Hvor er det egentlig De stammer fra, Milthers?« Ja, det var fra FASTER ved Skern i Vestjylland. »Men hvorfor spørger De derom?« Jo, hun havde været paa Jagt efter sin Mors Slægt, som hun intet vidste om, og saa havde hun i Kirkebogen fra Holmsland fundet, at blandt Fadderne ved hendes Mors Daab havde Lisbeth Kjærgaard i Dejbjerg og Milter Madsen fra Fastergaard været. »Hvad hed da Deres Morfar, Fru Møller?« »Han hed Svenning Vilhelm Madsen.« »Jamen Fru Møller! Saa er De og jeg jo Næstsøskendebørn!«

Saadan faldt Ordene. For Fru Karen Møller var det en endnu mere overvældende Begivenhed end for mig. Jeg fik en ny »Kusine« (*dobbelt* Næstsøskendebarn), men Fru Møller blev pludselig Medlem af en talrig Slægt, som hun intet havde vidst om. Kun 2½ Aar gammel mistede hun sin Mor, fik Stifmoder og oplevede en alt andet end behagelig Barndom. — Af Slægtens Medlemmer fik Fru Karen Møller især selskabelig Omgang med Fru Marie Lund (Slægtsregistrets CFd), der ligesom Møllers tog fast Ophold paa Amager.

Det gjorde mig personlig særlig ondt, at Fru Karen Møller ikke ved Stævnet paa Fastergaard i 1925 fik Lejlighed til at staa Ansigt til Ansigt med den store Skare af Slægtninge, som hun havde glædet sig til at mødes med.

Det er i Omtalen af Hjemmet paa Fastergaard i sidste Halvdel af det 18. Aar-

hundrede nævnt, at det havde Berøring med Bevægelser i Datidens aandelige Liv. Og ligesaa, at Manden paa Gaarden tog virksom Del i Sognets Opgaver uden for hans egen Bedrift. Som Medlem af Slægten kan man kun glæde sig over, at disse Egenskaber har forplantet sig videre i Løbet af de mange Aartier, der er gaaet siden da. Det giver sig til Kende i de manges Ophold paa frie Ungdomsskoler, i Deltagelsen i det aandelige og det praktiske Liv, ikke blot i den snævrreste Kreds, men ogsaa under større Forhold. Opgaver er der alle Vegne og vil der til alle Tider være. Godt vil det da være, om det ogsaa her kan siges: »For de gamle, som faldt, er der ny overalt; de vil møde, hver Gang der bliver kaldt.«

København, i Foraaret 1950.

Vilh. Milthers.

HISTORISKE OPLYSNINGER

FASTERGAARD FØR 1725

DE ældste historiske Efterretninger, man har om Fastergaard, stammer fra 1552, da Gaarden var Genstand for en Retstrætte, der i dette Aar blev afgjort ved Herredagen i Viborg. Det oplyses her, at Fastergaard 1534 bortforpagtedes af Niels Mikkelsen og hans Fæstemø Kirsten Lauridsdatter, til »vor Mand og Tjener« – d. v. s. Adelsmand – Markvard Eriksen, som endnu i 1552 beboede Gaarden.¹⁾

Der er al Grund til at antage, at den Fastergaard, der her er omtalt, var ganske den samme i Henseende til Størrelse og Jordtilliggende som den, vi kender fra nyere Tid, indtil den i Aaret 1843 blev delt; det vil sige en Gaard paa omtrent 350 Tdr. Land. Forud for den Tid, da Fastergaard fik denne Størrelse – som den altsaa rimeligvis havde gennem et Tidsrum af mindst 300 Aar – har der dog sikkert været en Tid, da det samme Jordomraade ikke var samlet til een Gaard, men var delt i flere mindre Gaarde. Som Vidnesbyrd herom kan det nævnes, at der to eller tre Steder i de Strækninger, som i Midten og endnu henimod Slutningen af det 19de Aarhundrede henlaa udyrkede og i lyngbevokset Tilstand, fandtes nogle voldformige Ruiner af Gaarde, som i fordums Tid havde ligget her. Ved en af disse Ruiner kunde man paavise Brøndens Plads. Ligeledes vidnede Lyngheden selv, gennemstribet som den var af Agerfurer, om, at den ikke fra Arilds Tid havde henligget i udyrket Tilstand. Det kan næppe være tvivlsomt, at vi her har et blandt de mange Eksempler fra vort Lands Historie paa, at Gaarde blev »øde«. Grundene hertil var forskellige: Krig, Hungersnød og andre Ulykker, som Landet maatte gennemgaa. Blandt de frygteligste af disse var Pesten, »den sorte Død«, som 1349 hærgede Danmark. I skarevis lagde den Befolkningen i Graven; mange Egne blev næsten ganske affolkede, og en stor Mængde dyrket Jord blev øde og sprang i Lyng. Saaledes er det muligt, at det ogsaa paa den Tid er gaaet med de Gaarde, hvis Levninger af Bygninger og dyrkede Marker kendes fra Fastergaards Hede.

I 1534 var disse Ejendommers Jorder imidlertid bleven samlede til en eneste Gaard, Fastergaard. Den ejedes, som sagt, af »Niels Mikkelsen i Birch«, der hav-

¹⁾ Herredagsdombog (se næste Side).

de faaet den med sin Fæstemø Kirsten Lauridsdatter. De bortforpagtede eller bortfæstede den paa Livstid til Markvard Eriksen, der dengang ikke har været nogen helt ung Mand, thi han nævnes allerede 1512. Som det før blev nævnt, var han adelig; at han ogsaa har ønsket at staa sig godt med dem, der da stod for Styret i Landet, kan vi se deraf, at han den 28. November 1542 fik Brev paa, at han maatte nyde sit Gods i Bølling Herred lige saa frit og for samme Landgilde som før Fejden, da han havde bevist, at han ikke i sidste Fejde havde været i Ledtog med de oprørske Bønder.¹⁾

Det var i Grevefejdens Tid, hvor Bønderne i 49 Herreder i Jylland rejste sig mod Kongen under Skipper Klement. Da Christian den Tredie havde overvundet dem, blev de dømt til at have forbrudt Hals og Gods, men bagefter »benaa-dede« paa kostbare Vilkaar. Men Kongens »Mand og Tjener« paa Fastergaard hørte altsaa ikke til Oprørerne.

Han har derimod ikke staaet sig saa godt med sit eget Herskab, den u-adelige Niels Mikkelsen. Da dennes Hustru døde, skiftede han med sine Børn. Fastergaard tilfaldt derved en Datter og hendes Mand Søren Jørgensen Skovgaard i Svendlund. Denne Søren Skovgaard vilde nu selv overtage Fastergaard, og da Markvard Eriksen ikke vilde give Afkald paa den, stævnedes Søren Skovgaard ham i Marts 1552 »for samme Gaard, som han, efter hans Formening med Urette, forholder ham, at møde i Viiborg, naar Kongen kommer did«. ²⁾ Sagen kom for Herredagen i Viborg samme Aar. Her fremhævede Markvard Eriksen, at han var »forlenet« med Gaarden paa Livstid; desuden paastod han, at Niels Mikkelsen for »Hads Skyld« havde ladet Søren Skovgaard arve Gaarden for ad den Vej at faa Markvard Eriksen bort, men at han havde andet Gods, som han kunde have givet sin Datter i Stedet for Fastergaard. Dommen, der faldt den 5. Maj, gav Markvard Eriksen Medhold, og han blev saaledes boende paa Gaarden.³⁾

I 1579 finder vi atter Fastergaard omtalt; den var dengang en »jordegen Bondegaard«⁴⁾, d. v. s. en Selvejergaard, hvis saakaldte »Herlighed« ejedes af Kronen. Denne »Rettighed« i Fastergaard, Herlighedsretten, mageskiftede Kronen i sit Skøde af 16. Juli 1579 til Iver Lunge til Tirsbæk og hans Hustru Karen Bryske (de ejede samtidig Slumstrup i Sædding) »med Ret for Køberen til at tilforhandle sig Ejendomsretten«. ⁵⁾ I Bytte med Kronens Rettighed i Fastergaard og flere Gaarde afstod Iver Lunge bl. a. en Gaard i Sunds, Ildtzhorn (d. v. s. Ildskov) kaldet, der hørte til »hans og hans Hustrus Arvegods«.

Mageskiftet traadte dog ikke i Kraft straks. I 1564 havde Rigsraad Niels Lange til Kjærgaard ved Bramminge faaet Lundenæs i Pant af Kronen. Han døde 1565, men hans Enke, Fru Abel Skeel, beholdt i sin Enkestand bl. a. Lundenæs. Sam-

1) Kronens Skøder. I. Side 16.

2) Kancelliets Brevbøger (ved Bricka) 1551—1555. Side 140.

3) Herredagsdombog fra Aar 1549—1557. Nr. 6 Fol. 82. (Rigsarkivet).

4) Kancelliets Brevbøger 1576—1579, Side 536 og 621.

5) Kronens Skøder I, Side 210.

me Dag, som Mageskiftet fandt Sted, udstedtes derfor tillige Brev om, »at Mageskiftet først skulde træde i Kraft efter Fru Abels Skeels Død, da hun havde Livsbrev paa alt det Gods i Lundenæs Lehn, som Kongen afstod«. ¹⁾ Hun døde 1585. Da først traadte Mageskiftet i Kraft. ²⁾

Hvornaar Fastergaard ophørte at være jordegens Bondegaard, vides ikke, men det var ophørt i 1597. Den »Rettighed« i Fastergaard, som Kronen 1579 overdrog til Iver Lunge, betegnede vel ingen Ejendomsret til selve Gaarden, men kun »Herlighedsretten«. Denne Ret, der bl. a. kunde omfatte Jagtret paa Selvejergaarden, Skifteret, Ret til en Afgift ved Ejerskifte, Ret til Gæsteri, Ægt m. m., havde Kongen allerede fra Middelalderen kunnet overdrage til sin Foged eller Lensmand, som derved kom til at staa i et overordnet Forhold, ikke alene til Kronens Fæstere, men ogsaa til Selvejrbønderne. Derimod var det først i det 16. Aarhundrede, at Kronen ved sine mange Mageskifter med Adelen ogsaa bortbyttede Selvejrgods, d. v. s. Kronens Rettigheder overfor dette, men saaledes, at Adelsmanden fik Ret til »aldeles frit og uhindret at købe og tilforhandle sig« Selvejergaardene. Den Ret, som Herremændene saaledes fik ved disse Mageskifter, blev i Almindelighed flittig benyttet. Selvejerne gik i Løbet af det 16. og 17. Aarhundrede i stort Antal over til at blive Fæstere, enten med det gode eller ved Tvangsmidler, som Herremanden besad i rigt Maal overfor de Selvejere, hvis Herlighedsret han havde handlet sig til. ³⁾

De Oplysninger, der fra det følgende Hundredaar foreligger om Fastergaard, er meget spredte. I 1638 skrev en adelig Dame, Jomfru Margrethe Sandberg, sig »til Fastergaard«. Hendes Fader, Ulrich Sandberg til Kvelstrup, havde været Lensmand paa Lundenæs fra 1603 til 1636, da han døde i Viborg. Han havde 21 Børn, saa hver enkelt kunde næppe faa nogen stor Mængde Jordegods i Eje. Margrethe Sandberg »takseredes« dog til 113 Tdr. Hartkorn, hvoraf Fastergaard udgjorde de 24. En Søster til hende, Jomfru Elsebe Sandberg, blev 14 Aar senere Ejer af Slumstrup, som hun 1652 købte af Henrik Bille, en Svigersøn af Iver Lunges Svigersøn Ejler Bryske. Om de to Søstre boede paa disse Gaarde, er dog ikke sikkert, i hvert Fald boede de der ikke ved deres Død. ⁴⁾ Jomfru Margrethe Sandberg døde 1647 i Viborg og blev begravet i Sindal Kirke i Vendsyssel. Efter hendes Død gik Fastergaard over til hendes yngste Søsters Mand Sivert Brockenhuus til Sebber Kloster ved Nibe, der atter 1660 skødede den til Erik Krag til Bramminge.

1) Kronens Skøder, anf. St.

2) Straks efter afstod Kronen af det Gods, den havde modtaget i Magelæg, ved Skøde af 12. August 1585 til Peder Gyldenstjerne til Thim bl. a. »En Enstedgaard i Sunds, Ildthorn«. (Kronens Skøder. I. Side 296).

3) C. Christensen (Hørsholm): Agrarhistoriske Studier. I. Danske Landboforhold førend Enevælden. Kbh. 1886.

4) At Gaarden har haft adelige Beboere, antydes dog maaske deraf, at Dørene til de gamle Kirkestole i Faster Kirke, som benyttedes af Folkene fra Fastergaard, var prydede med adeligt Vaabenmærke. De blev ombyttede ca. 1875 og blev — saa vidt vides — tagne i Brug i en Gaard i Nærheden som *Dør til en Svinesti !!*

I 1629 nævnes Peder Ollufsen i Fastergaard som »Sandemand« (d. v. s. at han var Selvejer), men nævnes som Fæster i 1651 sammen med Just Hansen og 1664 sammen med Kiersten Justis. 1674—82 nævnes Fastergaard som »Hoffuetgaard« med Chr. Søffrensen som Forpagter. 1684—86 havde Gaarden 3 Heste, 2 Stude, 4 Køer, 6 Ungnød, 10 Faar, 2 Svin.

Ved Matrikelsforandringen 1688 tilhørte Fastergaard den betydelige Jordegodsejer Christen Linde til Volstrup i Hjerm. Den var da beboet af en enkelt Fæster, Christen Sørensen. To Aar senere, nemlig 1690, mageskiftede Christen Linde Fastergaard tilligemed en Del andet Jordegods til Kronen imod en stor Del »øde« Jordegods.¹⁾ Den Landgilde, som aarlig skulde svares af Gaarden, var: 6 Tdr. Rug, 1 Td. Smør, 2 Svin, 2 Staldøxne, 2 Skovvogne, 2 Gæs, 2 Lam, 4 Høns, 4 Skpr. Kongstød Havre, 2 Snese Æg, 2 Rdl. og 24 Skpr. Havre Gæsteri.²⁾

Det Hartkorn, som denne Landgilde efter Frederik den Tredies Matrikel svarede til, var 24 Tdr. 2 Skpr. 1 Fjk. $\frac{1}{3}$ Alb.³⁾ Dette Hartkorn fremkom ved en simpel Beregning af Gaardens Landgilde, idet alle Gaardens Ydelser omsattes i Værdi, svarende til *haardt Korn*, d. v. s. Rug og Byg.⁴⁾ Ved Christian den Femtes ny Matrikel af 1688 afløstes denne Hartkornsansættelse af en Ansættelse efter Jordens Areal og Bonitet. Landgildematriklen afløstes af en Landmaalingmatrikel. De allerfleste Jordbrug fik ved den ny Matrikels Indførelse et betydeligt Afslag i Hartkornet, der dog for de enkelte Jordbrugs Vedkommende var meget varierende. Gennemsnitlig blev det ny Hartkorn omtrent to Trediedele af det gamle. For Fastergaards Vedkommende var dette netop Tilfældet. Dens ny Hartkorn blev ansat til 16 Tdr. 7 Skpr.

1) Ved Kgl. Brev af 26. 5. 1688 blev der i Mageskifte tilbudt ham øde Gods i Hjerm Herred paa 82 Td. Lds Hartkorn (Nr. 17162 i Protokoll paa Rigsarkivets Læsesal). Dette Tilbud forhøjedes næste Aar i Forbindelse med Mageskifte af en anden Gaard, Kgl. Brev af 19. 8. 1689 (Nr. 18653 smst.). Meddelt af Thorv. Lodberg.

2) Viborg Landstings Skøde- og Pantebog XXVI, 61. (Provinsarkivet i Viborg).

3) Lundenæs Amts ny Matrikuls Ekstrakt fra 1688. (Provinsarkivet).

4) Hvorledes Hartkornsberegningen har været i dette Tilfælde, vides ikke med Bestemthed. Efter en Beregningsmaade, der brugtes meget, vilde den anførte Landgilde svare til følgende Hartkorn:

6 Tdr. Rug =	6 Tdr.	0 Skp.	0 Fjk.	0 Alb.
1 Td. Smør =	12	— 0	— 0	— 0 —
2 Svin =	1	— 0	— 0	— 0 —
2 Staldøxne =	2	— 0	— 0	— 0 —
2 Skovvogne =	?			
2 Gæs =	0	— 1	— 1	— 1 —
2 Lam =	0	— 2	— 2	— 2 —
4 Høns =	0	— 1	— 1	— 1 —
4 Skpr. Kongstød =	?			
2 Snese Æg =	0	— 0	— 2	— 2 —
2 Rdl. =	3	— 0	— 0	— 0 —

Ialt Hartkorn.... 24 Tdr. 6 Skp. 0 Fjk. 0 Alb.

Gæsterihavren havde intet med Landgilden at gøre og paavirkede derfor ikke Hartkornet. *Kongstød* var en Afgift til Kongen.

Vi maa nu gaa nogle Aar frem i Tiden, før vi atter faar noget at vide om Fastergaard, og kan for første Gang ty til FASTER Sogns Kirkebog som Kilde for Oplysninger. Denne fortæller os under 28. November 1703, at »Søren Klockmoes« blev »trolovet til Else Amme paa Fastergaard«. Den 27. December samme Aar »kopuleredes Søren Sørensen af Klockmoes til Knuds Amme Else Christensdatter«. Det er imidlertid hverken Søren Klockmoes eller Else, vor Interesse i denne Forbindelse særlig er knyttet til, men derimod til *Knud*, hvis Amme Else havde været. Denne Knud træffer vi nemlig noget længere fremme i Kirkebogen, da det under 11. September 1719 meddeles, at »Knud, Jacob Knutzøns Søn paa Fastergaard« var Fadder til Lieutenant Christian Højers Datter i Borris.¹⁾ En anden Søn af Jakob Knudsen var maaske »Anders Jacobsen paa Fastergaard«, der den 22. Oktober 1713 nævnes i FASTER Kirkebog som Fadder.

I samme Tidsrum omtaler Kirkebogen adskillige Gange Tjenestefolk fra Gaarden. Blandt disse er der imidlertid ikke Grund til at fremhæve nogen, kun skal det anføres, at to af dem benævnes som »Avlskarl paa Fastergaard«, nemlig i 1714 og 1717. Foruden Ammen fra 1703 staar nemlig disse to Avlskarle som et sikkert Bevis for, at Fastergaard paa den Tid ikke kan have været en ganske almindelig Fæstebondegaard; paa en saadan holdt man ikke Avlskarl. Det har utvivlsomt været fornemmere Folk, der besad den — saaledes som det ogsaa ovenfor er vist — Folk, som man med den Tids Sprogbrug plejede at kalde Monseigneur eller Seigneur.

I 1719 solgtes Fastergaard af Kronen til Landmarskal J. W. von Bülow til Lundenæs. Den vedblev at høre under Lundenæs til 1780.

I 1721 og 1723 træffer vi paa Fastergaard »velædle Hr. Forvalter Seigneur Rasch«, hvis Datter 1730 blev gift med Jakob Knudsens Søn, Knud Jakobsen. Daniel Philip Rasch, der var født ca. 1677, var allerede 1710 Forvalter paa Lundenæs. I 1711 nævnes han tillige som Regimentsskriver. Han havde tidligere boet i Varde, hvor en Søn, Lambert, var født 1708. Derefter er han kommen til Lundenæs og boede i Skjern indtil 1720 (eller 1721), da han flyttede til Fastergaard, hvor han dog kun blev boende 3—5 Aar. Nogle Aar forinden (1718) havde han købt FASTER Kirke med Korn- og Kvægtiende af Stefan Nielsen til Endrupholm.²⁾

I den Tid Forvalter Rasch ved Lundenæs boede paa Fastergaard, har denne rimeligvis været ham overladt som »Embedsbolig«. Forvalteren har muligvis haft Indtægten af Fastergaard som Lønning, ligesom mangan Herredsfogeds eneste Løn bestod i, at en af Kronens Gaarde var ham overladt til Brug. Der har da

1) I forrige Udgave af denne Bog antoges det, at denne Jakob Knudsen var den samme som Herredsfogden af samme Navn i Nørre- og Øster-Horne Herred. Efter Oplysninger fra Genealogen Thorv. Lodberg er dette urigtigt, da det er fastslaaet, at han i dette Tidsrum har boet andetsteds.

2) Viborg Landstings Skøde- og Pantebog. XXXVI, 306.

næppe i den Tid været svaret Landgilde af Gaarden, hvorvel den var at betragte som en Fæstegaard.¹⁾

Da Daniel Philip Rasch i Tiden mellem 1723 og 1725 atter forlod Fastergaard, flyttede han tilbage til Skjern (Lundenæs), hvor han forblev til sin Død 1735. Hans Søn Lambert Rasch — som vi senere faar Lejlighed til at nævne — flyttede 1737 fra Lundenæs til Holmgaard i Lem, hvor han giftede sig. Han blev begravet i Borris Kirke 1754.

Medens Fastergaard altsaa 1723 var beboet af Ridefogden ved Lundenæs, behøver vi kun at gaa to Aar længere frem i Tiden for første Gang at træffe den Familie paa Fastergaard, hvis Efterkommere nærværende Bog henvender sig til og giver Oplysning om.

Vi har nu fulgt Gaardens Historie saa langt tilbage i Tiden, som Kilderne tilod. Vi har set, at der forud for de historiske Efterretninger om den var flere mindre Gaarde, men at disse i det 16. Aarhundrede var samlede til en Selvejergaard, hvis Herlighedsret tilhørte Kronen. Den kom derefter i Adelsens Besiddelse og hørte i det meste af det følgende Hundreaar med iblandt den store Mængde Bøndergods, som den mægtige Adel besad, ofte i vidt adskilte Egne af Landet. Efter at have tilhørt mange Ejere af forskellige Adelslægter kom den i Slutningen af det 17. Aarhundrede atter i Kronens Eje. En Menneskealder senere finder vi, at den hører ind under den nærliggende Hovedgaard Lundenæs. — Fastergaards Beboere i disse to Hundrede Aar har vi kun glimtvis stiftet Bekendtskab med, fra »vor Mand og Tjener« Markvard Eriksen til Ridefogden paa Lundenæs, »velædle Hr. Forvalter« Rasch. I det Spand af Tid, der ligger imellem disse to, har Fastergaard rimeligvis haft Beboere af meget forskellig Stand og Kaar. I de mere end to Hundrede Aar, der er forløbne siden da, har Gaardens Beboere derimod tilhørt en og samme Slægt.

Inden vi gaar over til at meddele noget om, hvorledes denne Slægts ældste Medlemmer paa Fastergaard levede, maa vi først se, hvorfra de kom, og hvad der førte dem did. Vi maa derfor henlægge Skuepladsen for vor Skildring til en anden Egn af Jylland, nemlig til Sunds Sogn, Nordøst for Herning.

1) Forvalteren — eller som han ogsaa kaldtes: *Ridefogden* — havde intet med Driften af den Gaard at gøre, for hvilken han var Forvalter. Hvor der paa større Hovedgaarde var baade Forpagter og Forvalter, stod denne aldeles ikke under hin, snarere omvendt. Forvalterens Forretninger faldt for en overvejende Del udenfor Hovedgaardens specielle Omraade. Han tilsagde Bønderne til Hoveri og paasaa, at de forrettede dette ordentligt; han indsamlede og inddrev Skatter og Landgilde fra dem; han forstrakte dem paa Husbondens Vegne med Sædekorn o. lign.; han forrettede Skifterne efter dem; han førte for en stor Del Godsregnskaberne o. s. v.

SLÆGTEN FRA ILDSKOV I SUNDS

I TIDEN MELLEM 1670 OG 1710

I det foregaaende Afsnit saa vi, at dengang Kongen 1579 afstod sin Herlighedsret i Fastergaard til Iver Lunge, modtog han i Bytte bl. a. en Gaard i Sunds, *Ildthorn* kaldet, der hørte til Iver Lunge og hans Hustrus, Karen Brykkes, Arve-gods. Da Mageskiftet efter Fru Abel Skeels Død 1585 kunde træde i Kraft, afstod Kongen igen denne Gaard, »en Enstedgaard i Sunds, Ildthorn«, til Peder Gyl-denstjerne paa Thinggaard. Hvor længe han har beholdt Gaarden, er ikke oplyst, men i »Kronens Skøder« finder vi atter Gaarden nævnt, da der den 27. Marts 1618 udstedtes Skøde til Kongen fra Christen Hansen Baden til Nørgaard paa en Mængde Gods, hvoriblandt »Ildthorne« i Sunds. Den 18. Juni 1632 udstedte Kongen et »Gavebrev til Sognepræsteembedet i Sunds paa 1/2 Gaard i Ildtshøj i Sunds, naar Bonden, som nu bor paa den, dør, mod at svare sædvanlig Land-gilde«.

Nogle Aar senere gik Gaarden imidlertid ud af Kronens Eje, idet denne den 27. Marts 1646 samtidig med en Mængde andet Gods overdrog »Ilshofvet i Sunds« til Grev Valdemar Christian (Saltø ved Næstved).

Denne Gaard, som vi her træffer under mange forskellige Navne, og som i Matrikelprotokollen fra 1688 benævnes »Ildshofuid«, er det samme som *Ildskov*, der nu ikke længere er en enkelt Gaard, men en By med spredt Bebyg-gelse.

Ved Matrikelforandringen 1688 hørte Gaarden under Lundenæs. Dens Land-gildehartkorn havde hidtil været 9 Tdr. Ved den ny indførte Landmaalingsma-trikel blev den i Hartkorn ansat til 10 Tdr. 5 Skpr. 3 Fjk. 2 Alb. Der har saale-des sikkert af denne Gaard været svaret en meget læmpelig Landgilde, eftersom Hartkornet ved Ommatrikuleringen blev sat op.

Skønt Ildskov kun var en enkelt Gaard, havde den dog flere Beboere; i 1688 var der fire Familier, der samtidig boede paa Gaarden. Dette var paa den Tid ikke noget usædvanligt. Naar der saaledes var flere Fæstere paa en Ejendom, var deres Forhold, hvad Gaardens Drift angik, utvivlsomt paa det nærmeste af sam-me Art som i den Tids Landsbyer. Gaarden blev dreven af dem alle i Forening, dog sikkert saaledes, at hver enkelt Fæster hæftede for sin Del af Landgilde og Skatter, ligesom i Byer. Det almindelige var, at alle Fæsterne havde lige Andel i Ejendommen, saaledes, at hvis der var 3 Fæstere, skulde hver have 1/3 af Ud-byttet, hver svare 1/3 af den samlede Landgilde og Skatter.

Med Hensyn til Boligforhold antages det, at der sædvanlig kun var een Be-byggelse, hvori alle Fæsterne husedes og havde deres Bedrift; at Forholdene dog mulig undertiden kan have udviklet sig paa anden Maade, er ikke usand-synligt.

Der haves talrige Eksempler paa, at ogsaa Hovedgaarde, navnlig i noget tidli-

gere Tid, ved Skifte deltes mellem alle Arvinger, som altsaa ejede dem i Fællesskab.¹⁾ Ved saadanne Skifter fik ikke blot alle en vis Andel i den egentlige Ejendom, men man har flere Eksempler paa, at ogsaa Bygningen blev delt. Der haves saaledes en meget detailleret Skifteforretning, hvorved Store Restrups Bygning (ved Aalborg) deltes mellem to Personer, Værelse for Værelse, Kammer for Kammer, baade for Hoved- og Udbygningers Vedkommende. Naar en Bondegaard fæstedes til flere, er Bygningerne vel ogsaa, saa godt som Forholdene tillod det, bleven delte imellem disse; dog maa man antage, at Delingen, paa Grund af de smaa Forhold, kun har kunnet gennemføres i store Træk, og at flere af Gaardens Rum har maattet blive Fællesrum for alle Familier.

De fire Mænd, som i 1688 boede i Ildskov som Fæstere, hed: Niels Thomasen, Christen Pedersen, Milter Christensen²⁾ og Jens Jensen.

Af disse er der to, som vi har Grund til at beskæftige os med. Den ene er *Mil-ter Christensen*. Fra ham nedstammer nemlig Slægten paa Fastergaard. Den anden er *Niels Thomasen*, af hvis Efterkommere adskillige i nyere Tid er traadte i Slægtskabsforbindelse med Fastergaard-Slægten.

MILTER CHRISTENSEN OG HANS BØRN

Første Gang, vi finder Milters Navn nævnt, er i 1671, da han og hans Hustru Johanne fik en lille Søn Niels døbt. Fire Aar senere, 1. August 1675, førte de den Datter Kirsten til Daaben, der senere som gift blev bosat paa Fastergaard. Af deres ældre Børn kendes kun en, der hed Jens Miltersen, og som senere blev bosiddende i Gaarden Ildskov. Milter Christensen døde 1702 og begravedes den 9. Juni »i sin Alders 63de Aar«.

Milters Hustru Johanne finder vi temmelig ofte nævnt i Sunds Kirkebog som Fadder og som Bæremoder. Hvornaar hun er født eller død, vides ikke. Sidste Gang hun nævnes i Kirkebogen, er Aar 1700, da hun holdt et af Niels Thomasens Børn over Daaben.³⁾

Det kan anføres som noget betegnende for Sjældenheden af Navnet *Mil-ter*, at Milter Christensen nævnes i Kirkebogen med Fornavn alene, samt at hans Hustru aldrig som andre Koner benævnes i Kirkebogen med sit Pigenavn, men overalt kaldes Johanne *Milters*. Vi véd derfor heller ikke, hvad hendes Fader hed.

Milter Christensen og hans Hustru Johanne's Datter Kirsten blev den 1. April 1701 troløvet med og den 12. Juni s. A. viet til *Niels Nielsen Sphale* fra Sphale-

1) Saaledes blev Tidemandsholm, ca. 1½ Mil Sydøst for Hjørring, 1690 delt mellem en Snes Arvinger. Gaarden var et Halvhundrede Tdr. Hartkorn, men nogle af Lodderne ca. ½ Td. Samme Gaard deltes en halv Snes Aar senere, da den en kort Tid havde været samlet paa een Haand, mellem 6 Arvinger.

2) I Matrikelsekstrakten, der findes i Viborg Provinsarkiv, er hans Navn fejlagtig anført som *Melchior Christensen*.

3) Sunds Kirkebog begynder 1670, men fra 1710 og indtil 1758 mangler den.

gaard i Nørre Snede. I Sunds Kirkebog hedder det ved denne Lejlighed: »Hr. Jens i Nørre Snede førte Brudgommen, min Kone smykkede *hende*«. En Bemærkning af lignende Art findes een Gang til i Sunds Kirkebog for de nævnte 40 Aar. Forlovere nævner denne Kirkebog ellers aldrig, saa det maa have været noget enestaaende, at Præsten i N. Snede, Jens Pedersen, her var Brudgomsfører, lige saa vel som at Præstens Kone i Sunds smykkede Bruden. Bemærkningens Sjældenhed synes at tyde paa, at Brudeparret har staaet i en særlig Forbindelse med de to Præstefamilier, men af hvilken Art denne Forbindelse har været, kan der ikke siges noget bestemt om. Muligvis har de blot tjent i Præstegaardene.

Paa Fastergaard fandtes der i Begyndelsen af det 19. Aarhundrede et Drikkekrus med Sølvlaag, paa hvilket der var en Indskrift med Navnene Niels Nielsen (Sø)hale og Kirsten Miltersdatter. Det er rimeligst at antage, at dette Krus har været en Gave, muligvis fra Brylluppet eller i hvert Fald vistnok fra Tiden, før end Parret flyttede til Fastergaard. Her finder vi ingensinde Tilnavnet »Søhale« i de skrevne Kilder; for den mundtlige Overlevering derimod er Navnet »Niels Nielsen Haahl« velkendt. Det er dog først Bemærkningen i Sunds Kirkebog, der har bragt Klarhed over, hvorfra Manden og Navnet stammede.

Det ganske jævnaldrende Par tog efter Brylluppet Bolig i Brudens Fødegaard Ildskov, hvor ogsaa hendes Broder omtrent samtidig satte Bo. Her kom deres Børn til Verden; det ældste, en Søn, der blev kaldt Niels, blev født Aaret efter og blev døbt Maanedsdagen efter Morfaderens Begravelsesdag. Blandt Fadderne træffer vi Jens Miltersen, men derimod ikke Mormoderen, der heller ikke senere findes blandt Fadderne til sine Børnebørn. Her blev ogsaa, i Tiden omkring 1712, den Søn *Milte*r født til Verden, der senere hen kom til at bebo Fastergaard. Det nøjagtige Tidspunkt for hans Fødsel eller Daab kan imidlertid ikke angives, da — som bemærket — Kirkebogen for den Tid mangler.

Fra den Tid, da Niels Nielsen og Kirsten Miltersdatter boede i Ildskov, nemlig fra deres Bryllup og vistnok indtil de i Tiden mellem 1723 og 1725 flyttede til Fastergaard, ved vi i Grunden intet om dem udover det, her er nævnt. Om end Kaarene ikke har været store her, hvor der var saa mange Fæstere fælles om een Ejendom, saa har Niels Nielsen dog maaske nok været en efter Omstændighederne holden Mand. I de lange Restancelister over Skatter og Landgilde til Lundenæs, der er bleven fremlagte paa Hammerum og Bølling Herredsting, er Niels Nielsen i Ildskov — eller senere paa Fastergaard — ikke funden nævnt. Dette tyder paa, at han iblandt Bønderne har været en af de mere solide.

Førend vi gaar over til at fremstille Omflytningen til Fastergaard og Forholdene der, maa vi omtale den ene af de tre andre Fæstebønder, der samtidig med Milte Christensen og senere Niels Nielsen boede i Gaarden Ildskov, nemlig Niels Thomasen. Mellem disses Familier og deres Efterkommere har der nemlig baade dengang og nu været mange Tilknytningspunkter, saaledes som den efterfølgende Fremstilling vil vise.

NIELS THOMASEN OG HANS SLÆGT

Ligesom Niels Nielsen var Niels Thomasen kommen til Ildskov udensogns fra, nemlig fra Bøgild i Ikast. Hans Fader hed Thomas Nielsen (fra Bøgild), og det var rimeligvis ham, der i 1688 boede i Overgaard tæt ved Bøgild.

»Niels Tomasen fra Bøgild« trolovedes den 11. November 1682 med og viedes den 3. Juni 1683 til »Eddel Christensdatter fra Ildskov«. Der er meget, der taler for, at denne Eddel var Søster til Milter Christensen. Nogen Aldersforskel har der vel nok været imellem dem, men dog ikke større, end at de kunde være Søskende. Man bestyrkes især deri ved at se, hvilke Faddere Niels Thomasen og Eddel har haft til deres Børn. Blandt disse finder vi især »Johanne Milters« usædvanlig ofte; og navnlig een Gang, nemlig Pinsedag 1700, sidste Gang Johanne Milters overhovedet er nævnt i Sunds Kirkebog, ser Fadderlisten paafaldende ud: »Johanne Milters bar Barnet. Faddere var Thomas Nielsen, Milter, Kirsten Miltersdatter, Jens Miltersen, Maths Sønnerholm«. Milters Familie har saaledes aabenbart overfor Niels Thomasen og Eddel indtaget en særlig Stilling, der vel nok kan have været foraarsaget af andre Forhold, men som det dog heller ikke er urimeligt at søge Aarsagen til i et nært Familieskab. Umuligt er det vel ikke, at Fæstebonden Christen Pedersen i Ildskov har været Fader til Milter og Eddel, men dette er dog aldeles usikkert.

Ved Niels Thomasen og Eddels Trolovelse, fortæller Sunds Kirkebog, var »Hr. Jørgen og hans Kone« tilstede. »Hr. Jørgen« var Sognepræsten i Ikast, Jørgen Poulsen Grum.

Det nygifte Par satte efter Brylluppet Bo i Eddels Hjem, og der opvoksede nu hos dem en stor Børneflok. Ikke mindre end tolv Gange førte de i Tiden mellem 1686 og 1710 Børn til Daaben. Af Børnene har vi her kun Anledning til at beskæftige os med to, ved Navn Thomas og Niels. Disse to dukker nemlig i Begyndelsen af det 18. Aarhundrede op i Aanum i Skjern, hvor de begge blev Fæstebønder. For at forstaa dette, maa vi erindre, at Ildskov paa den Tid ligesom Aanum hørte under Lundenæs. — Ligesom man nu køber sig en Gaard, tilfæstede man sig dengang en Gaard, idet man betalte en Indfæstningssum, der selvfølgelig rettede sig efter Gaardens Godhed og Tiderne m. m., et Halvhundrede Rdl. var kanske omtrent det normale. Var der ingen fæsteledig Gaard i Nærheden af Hjemmet, man brød sig om, blev man af Forholdene ført bort fra Hjemstavnen. Man fæstede maaske nok fortrinsvis paa det Gods, hvor man var født, men i sig selv var der intet til Hinder for, at Bondesønnen paa denne Tid drog, hvorhen han selv vilde, til Søs, til Købstaden eller over paa en anden Godsejers Grund. Var man under et naadigt Herskab, der havde fæsteledigt Gods, som ikke var af for ringe Kvalitet, var det naturligt, at Bondesønnen blev paa Fødegodsets Stavn; men tvinges dertil kunde han, som sagt, ingenlunde paa den Tid, her er Tale om; Stavnsbaandet blev først indført 1733. Vestjyderne har altid haft Ord for at have omflakkende Tilbøjeligheder, og ved et saa stort Godskompleks

som Lundenæs med henved 2000 Tdr. Hartkorn Fæstegods, der tilmed laa meget spredt, var der rig Anledning til at flytte fra Øst til Vest og fra Syd til Nord. Godset var spredt i ca. 50 Sogne i omtrent en halv Snes Herreder og strakte sig lige fra Limfjorden til Varde. En Følge heraf var bl. a., at en stor Mængde af Fæsterne til Lundenæs var og sikkert altid havde været fri for Hoveri. Ildskovs Beboere har saaledes sikkert aldrig gjort Hoveriarbejde til Lundenæs.

Det var i Tiden omkring 1715, at Niels Thomasens da 24-aarige Søn, Niels Nielsen, tog en Gaard i Fæste i Aanum i den umiddelbare Nærhed af Lundenæs. Han var allerede dengang gift, nemlig med Maren Svendsdatter, Datter af Svend Christensen og Hustru Lene i Linaa i Sunds. Hun var født 1685 og var saaledes 4 Aar ældre end sin Husbond. Den 3. November 1715 førte »Niels Ildsgaard«¹⁾ i Aanum og hans Hustru »Maren N. Ildsgaards« deres første Barn, Lene, til Daaben i Skjern Kirke. I de følgende 9 Aar fik de nok en Pige og to Drengene og naaede derved at faa alle fire Bedsteforældre opkaldte.

Da dette Par i en Del Aar havde boet i Aanum, kom Niels Niensens to Aar ældre Broder Thomas ogsaa dertil, rimeligvis i 1722 (1721 var han ikke Fadder ved Niels's Datter Edels Daab, men i April 1723 havde han selv Barn i Kirke i Skjern). At ogsaa han flyttede fra Ildskov til Aanum synes at tyde paa, at Broderen Niels har befundet sig vel i Byen Side om Side med Herregaarden. Man kunde fristes til at sige: Mærkelig nok! for Aanums Beboere har sikkert haft nok at gøre paa Hovmarken. Imidlertid, selv om vi fra vor Barndom har det Indtryk, at Hovmarken var det skrækkeligste Sted paa Jorden, et Sted, hvor Ridefogden gik og svang Pisen, mens Bønderne trælledede med krum Ryg, var det kanske, vi kan sige vistnok, ikke saa slemt, som vi tror. Ikke alle Ridefogder var Djævle, og Bonden følte næppe dette Tryk saa haardt, naar han først var vant til det. Livsmodet havde han i hvert Fald i Jylland aldrig tabt. Saasntart der var Lejlighed til det ved Bryllup, Barsel eller Begravelse, soldede han baade med Mad og Drikke og glemte Livets Sorger. En Fæster havde det ogsaa i visse Retninger godt; kunde han ikke betale Landgilde og Skatter, maatte Husbonden bære Tabet, for det kunde i Reglen ikke betale sig at drive ham ud; havde han ikke Udsæd, maatte Husbonden forstrække ham dermed osv. osv. Restancelisterne for Lundenæs viser, at mange Bønder paa Godset levede af Herskabet, dette derimod ikke af dem. Sikkert er det ogsaa, at mangen Husbond var saa beskeden i sine Fordringer, at han temmelig villig fandt sig i at give Afkald paa Landgilde og Skatter, naar han blot maatte faa alt det Hoveri af Bonden, han havde Brug for. Naar Hovedgaardsmarkerne blev godt drevne, kunde ofte de alene forrente hele Godsets Værdi.

Thomas Nielsen blev ikke gammel i Aanum; han døde allerede 1730, 43 Aar gammel. En Søn af ham, Niels Thomasen, der var døbt den 16. December 1725,

1) En Fejlskrivning for »Ildskov«, der stadig gaar igen i Skjern Kirkebog. Den Niels Nielsen, der kom fra Ildskov til Fastergaard, benævnes ofte i Faster Kirkebog paa samme Maade.

døde 1781 som »Skoleholder i Aanum«. — Niels Nielsen og Maren levede derimod i en lang Aarrække i denne By; de døde begge 1773.

Dengang Niels Nielsen og Kirsten Miltersdatter var flyttede til Fastergaard, er der al Grund til at antage, at der er blevet noget Samkvem imellem de beslægtede Familier i Aanum og paa Fastergaard. Der er dog ingen Lejlighed til at finde sikre Vidnesbyrd om et saadant Samkvem inden langt hen i Tiden, da Niels og Kirsten havde afstaaet Fastergaard til deres Søn Milter. I 1746 finder vi saaledes »Niels Onum« blandt Fadderne til et af Milters Børn, som dette Aar blev døbt i Faster Kirke. Der er ingen Tvivl om, hvem denne »Niels Onum« var, og at hans Fadderskab paa Fastergaard er et Tegn paa, at Forbindelsen mellem de to Ildskov-Familier var holdt i Live.

En Søn af Niels Nielsen i Aanum, Svend Nielsen, overtog Fødegaarden. Han og hans Hustru, Else Bendtsdatter, der var Datter af Bendt Ejstrup fra Ejstrup i Faster, havde en stor Flok Børn, hvoraf 6 blev voksne. Den yngste af disse, Bendt Svendsen, kom til at bo i Faster Anneks-Præstegaard; af hans Børn er to bleven gifte med Børnebørns Børnebørns Børn af Niels Nielsen og Kirsten Miltersdatter paa Fastergaard; og af Bendt Svendsens Børnebørn er 5 bleven gifte ind i Fastergaard-Slægten. Af hans Tvillingbroder Mortens Efterkommere er een gift ind i Slægten fra Fastergaard.

NIELS NIELSEN,

FÆSTEBONDE PAA FASTERGAARD 1725

I Aaret 1725, den 1. Juli, træffer vi for første Gang Niels Nielsen og hans Hustru Kirsten Miltersdatter som Beboere i Faster Sogn. Den Dag var »Niels Fastergaards Hustru« Fadder til Christen Kjærs Datter Bodil i Faster Kirke. Det er saaledes ogsaa første Gang, Kirkebogen fortæller om, at dette Kirkehus gav Rum for den ældste Moder paa Fastergaard i den Slægt, hvis Medlemmer senere i en saa overvejende Grad har været knyttede til det samme Sogn og den samme Kirke.

Det er tidligere blevet omtalt, at Forvalteren paa Lundenæs, Daniel Philip Rasch, boede paa Fastergaard i Januar 1723. Imellem disse to Tidspunkter — Januar 1723 og 1. Juli 1725 — har vi ingen nærmere Holdepunkter for Bestemmelsen af, hvornaar Forvalter Rasch fraflyttede og Niels Nielsen tilflyttede Fastergaard.

Nu er der et Spørgsmaal, der melder sig: hvad var Aarsagen til, at Niels Nielsen flyttede til Fastergaard fra Ildskov, hvor han havde været bosat fra sit Bryllup i 1701? Selv om det altid vil være vanskeligt at besvare dette Spørgsmaal med fuld Sikkerhed, foreligger der dog tilstrækkeligt til, at det kan besvares paa en ret tilfredsstillende Maade.

Om dette Spørgsmaal har den mundtlige Overlevering vidst at fortælle, at det skyldtes en Forvalter, at Niels Nielsen kom til Fastergaard. Han havde til Forvalteren udtalt, at Forholdene i Ildskov var ham for smaa, og at han ønskede at faa noget mere at arbejde med. Men hvem Forvalteren var, og hvorledes han kunde komme i Forbindelse med Niels Nielsen, derom har Traditionen i *vor Tid* intet vidst. Det er Biomstændighederne, som er gaaede tabt for Traditionen under dens Gang igennem Aarene; men selve Hovedpersonen, Forvalteren, har den holdt fast.

Den mundtlige Overlevering højt i Ære! Baaren af Trangen til at se tilbage og derved givende Midler til at se fremad er den som Dampen, der holder Maskinen i Gang. Den har ogsaa været den Kraft, som bar nærværende Jille Arbejde frem. Ogsaa her vilde vi uden den mundtlige Overlevering have staaet ganske tomhændede. Men paa hvor mange andre Punkter er ikke overleverede Meddelelser gaaede tabt? Maatte den mundtlige, *levende* Fortælling om vore Forfædres Liv og Færden altid have Kraft til at bryde sig Vej til os! — Men den mundtlige Overlevering er ikke nok, lige saa lidt som Dampen alene kan udgøre Maskinen. — En fyldestgørende Forklaring paa det stillede Spørgsmaal faar vi først, naar vi til den mundtlige Overleverings Beretning følger det, der ad Undersøgelsens Vej har kunnet skaffes til Veje. Den Læser, som med nogen Opmærksomhed har fulgt nærværende Fremstilling, vil finde, at Svaret paa Spørgsmaalet ligger i det, der allerede i de foregaaende Afsnit er meddelt.

Vi har i det foregaaende haft Lejlighed til at se de Forhold, hvorunder Niels Nielsen virkede i Ildskov, hvor han sammen med tre andre Fæstebønder under Fællesdrift og i Fællesbolig maatte søge det sparsomme Udkomme for sig og sine. Har der hos ham været en Stræben efter at naa noget større Forhold, hvad vi ikke kan nære Tvivl om, behøver vi ikke at forbaus over, at han greb en Lejlighed, naar den bød sig.

Vi har hørt, at Ildskov paa den Tid hørte ind under Lundenæs Gods. Forvalteren paa dette Gods, hvem Godsadministrationen, Opkrævning af Skatter og Landgilde o. l. paahvilede, har ogsaa haft Ærinde til Ildskov.

Niels Nielsen har paa sin Side, som Fæster under Lundenæs Gods, rimeligvis ogsaa for Afleveringen af sine Ydelser haft Ærinde hos Godsets Forvalter, der en Tid boede paa Fastergaard. Vi har dermed i Grunden faaet Kendskab til de Enkeltheder, der udkræves for at forklare, hvorledes Niels Nielsen kunde faa Opmærksomheden henledet paa Fastergaard. Muligvis har det ikke været belejligt for Lundenæs Forvalter at have Bolig paa en Gaard i saa lang Afstand fra Hovedgaarden. Da han fraflyttede Fastergaard, tog han uden Tvivl Bolig i Nærheden af Lundenæs. Som det kan ses Side 51, havde Lundenæs Forvalter dog i Aaret 1778 Bolig paa Dalagergaard i Borris.

Vi kan da tænke os Forholdet saaledes, at Niels Nielsen en eller anden Gang til Forvalter Rasch har udtalt Ønsket om at have en større Bedrift end den i Ild-

skov. Det kom altsaa an paa at finde en ledig Fæstegaard, og denne tilbød sig just i den af Forvalteren selv beboede, der blev fæsteledig ved Forvalterens Flytning til Skjern. At Slægtningene af Niels Nielsens Hustru tidligere var flyttede fra Ildskov til Aanum, ikke langt fra Faster, har muligvis gjort sit til, at denne Egn ikke savnede Tiltrækning.

Det var paa en for den danske Jordbruger, Herremand saavel som Bonde, vanskelig Tid, at Niels Nielsen ombyttede den lille Bedrift i Ildskov med den store paa Fastergaard. De forholdsvis gode Tider for Landbruget, der havde været et Særkende for Tiden omkring 1700, var bleven afløste af meget trange Tider, takket være blandt andet den store nordiske Krig, der havde været fra 1700 til 1720, og som slugte meget Mandskab og mange Penge. Skatterne var i Krigens Tid ofte næsten ikke til at bære, og det kneb med at faa Gaardene bortfæstede, dels fordi der manglede Arbejdskraft, dels fordi den Arbejdskraft, der var, ingen Lyst havde til under disse Forhold at overtage Gaardene. Landgilden kunde man nok overkomme at udrede, men naar Skatterne kom til, svigtede Evnen. Det er bekendt nok, at Følgen af disse Forhold blev, at de øde Gaardes Antal voksede, at Kronen maatte overtage mange øde og næsten værdiløse Gaarde for Skatte-restancer, og at den tilsidst maatte sætte en Stopper derfor ved en Forordning af 4. August 1728, der paabød Strøgodssets Ejere at svare Skatter af saadant Gods, naar Besidderen, d. v. s. Fæsteren, ikke formaaede det eller havde forladt Gaarden, saa at den var bleven »øde«.

Ved den nævnte Forordning søgte Staten at værne om sine Interesser, men raade Bod paa Ondet formaaede den ikke. Hele den følgende Tid, hvori Niels Nielsen sad paa Fastergaard, var en Nedgangens Tid; Bonden blev forarmet og stavnsbundet, Godsejerens Lod var ofte ingenlunde misundelsesværdig. Kornpriserne var omkring 1730 lavere, end de længe havde været, og saa kom den skrækkelige Kvægpest, der i Aarene 1745–51 menes i Danmark at have bortrevet ca. 2 Millioner Stykker Kvæg, og det paa en Tid, da der paa en almindelig Bondegaard var saa usseligt smaa Besætninger i Forhold til, hvad vi nu kender.

Forholdene i Danmarks, eller endog i Jyllands forskellige Egne var dog ingenlunde lige sørgelige, og ihvorvel det af den omtalte Forordning af 1728 synes at fremgaa, at de har været særlig triste oppe i Thisted Amt, er der dog ingen Tvivl om, at de i det hele taget i det vestlige Jylland var taalelig gode. De specielle Forhold paa Lundenæs Gods kender vi ikke. Men tager vi f. Eks. Skifteprotokollen for Slumstrup Gods — af hvilket en Del laa i Borris og Faster Sogne — for os, giver den os et efter Omstændighederne lyst Billede af Bondens økonomiske Forfatning. Af de henved 30 Skifter, der forefaldt her i Tiden fra 1727 til 1783 — for hvilken Tid Skifteprotokollen er bevaret — finder vi, at omtrent to Femtedele af Boerne havde Underbalance, i Reglen ret ubetydelig; de øvrige tre Femtedele gav Overskud, nogle endog et ret betydeligt Overskud, saaledes i 1753 et paa 431 Rdl., i 1780 et paa 141 Rdl. Naar det betænkes, at en Rigsdaler i Metal-

værdi var noget over 3 Kroner, og at Pengenes Værdi dengang var 2—3 Gange saa stor som nu, kan ovennævnte Overskud altsaa efter Nutidsforhold¹⁾ omtrent svare til 3000 Kr. og 1000 Kr. I adskillige Boer fandtes der ogsaa lidt Sølvtøj — meget var det ikke — og der er i Skifteprotokollen ingen Antydning af, at Bøndernes Kaar har været i Tilbagegang i det Tidsrum, den omfatter.²⁾

Dengang Niels Nielsen og hans Hustru Kirsten Miltersdatter i 1725 eller kort forinden var tilflyttet Fastergaard, var de begge i en Alder af 50 Aar. Af Børn havde de kun to, nemlig to Sønner, hvoraf den ældste, Niels, da var 23 Aar, den yngste, Milter, 13 Aar gammel.

Hvorledes denne Familie i den følgende Tid har levet og virket under de ny Forhold, kan der ikke i det enkelte oplyses noget om. En af de faa Veje, vi har til at stifte Bekendtskab med dens Medlemmer, er den Tids Kirkebog for Faster Sogn. Det, den fortæller, angaar imidlertid kun Daab, Bryllup og Begravelse. Men ligesom Nutidens Kirkebøger nævner den de døbte Børns Faddere. Dette er med Hensyn til de *senere* Beboere af Fastergaard en vigtig Kilde for Kendskabet til disses Levekaar og Omgangskreds. Men Niels Nielsen og hans Hustru var komne ud over den Alder, hvor de selv førte Børn til Daaben. Vi træffer dem derfor i Kirkebogen kun som Faddere, men i den Egenskab har de ogsaa mødt ret jævnlig i Faster Kirke; der gik næppe et Aar, hvor ikke et eller flere af Familiens fire Medlemmer var Faddere. I de første 15 Aar efter, at »Niels Ildsgaard« og hans Familie var rykket ind paa Fastergaard, var det især for følgende fire Familier, de var Faddere: Christen Kjær og Niels Kjær, Morten Astrup og Morten Præstegaard. Disse Fadderskaber skyldes dog øjensynlig kun Naboskabet og er saaledes uden særlig stor Interesse.

For de efterfølgende Slægtsleds Bevidsthed har Niels Nielsen imidlertid staaet som en Mand, der ragede op over det almindelige Standpunkt for hans Tids Bønder. Dette synes ogsaa godt at kunne forenes med det lidet, der ad anden Vej er bragt frem til Oplysning om ham. Af Enkeltheder har den mundtlige Over-

1) Skrevet 1906.

2) Kaster vi for Sammenligningens Skyld Blikket paa en anden Kant af Landet, nemlig Vendsyssel, ser Forholdene her ganske anderledes sorte ud. Her spores fra ca. 1720 en enorm Nedgang. Paa Børglum Gods f. Eks. gav

45 Skifter 1721—30	gennemsnitligt Overskud af	5 Rdlr.
26 — 1731—40	Underskud	- 18 —
57 — 1741—50	—	- 35 —
50 — 1751—60	—	- 4 —
66 — 1761—70	—	- 44 —
68 — 1771—80	—	- 17 —
54 — 1781—90	—	- 3 —

Her mærkes det altsaa tydeligt, at Tiden lidt efter lidt bedrer sig, og nu gaar det frem med Kæmpeskridt.

65 Skifter gav 1791—1800 et gennemsnitligt Overskud af 69 Rdlr.

36 Skifter gav 1801—1810 et gennemsnitligt Overskud af 130 Rdlr.

Her har vi de gode Tider, som desværre varede saa kort.

Og Børglum er ingenlunde noget enestaaende Tilfælde; paa andre Godser i samme Egn finder der akkurat den samme Svingning Sted, f. Eks. paa Knivholt ved Frederikshavn og N. Elkjær, Nord for Hjørring.

levering dog ikke nu meget at støtte sig til. Af saadanne Enkeltheder kan anføres en Ytring af ham, der viser, at han havde naaet en anerkendt Stilling i sin Egn — og selv vidste det — idet han nemlig skulde have sagt: Jeg er Præses i Borris og Faster, og min Søn Milter skal være det efter mig!

At Traditionen har lagt Niels Nielsen disse Ord i Munden, viser, hvorledes den har set paa ham.¹⁾

De sidste Aar af deres Liv henlevede Niels Nielsen og hans Hustru som Aftægtsfolk paa Fastergaard hos Sønnen Milter, der overtog Gaarden efter Faderen. Hvis denne Overtagelse fandt Sted omtrent samtidig med, at Milter blev gift i Aaret 1736, var de to Forældre dengang 61 Aar gamle. Fra denne Tid indtil deres Død boede de i et Værelse paa Gaarden. For Kirsten Miltersdatter varede Aftægtstiden indtil 1753, da hun døde 77½ Aar gammel. Niels Nielsen overlevede hende i 11 Aar og begravedes den 12. Januar 1764 som en 89aarig Olding (Kirkebogen lader ham være 79 Aar gammel; denne Alder kan ikke passe, det skal sikkert være 89).

Ifølge den mundtlige Overlevering blev han ikke begravet paa Kirkegaarden, men i den aabne Begravelse, som dengang fandtes under Gulvet i Koret. I Tiden omkring 1820 lod Niels Nielsens Sønnedattersøn, Milter Madsen, Kisten aabne. Til Stede var blandt andre Milters ældste Søn, den da ca. 11-aarige Peder, der som gammel Mand fortalte om denne Tildragelse. Man kunde med Tydelighed skælne den afdødes Ansigtstræk, og det fremgik, at han havde baaret Paryk. Ligesaa kunde man af Skelettet se, at han havde været meget høj. Et Par Aar senere blev Kisten atter aabnet; da var tillige Milter Madsens næstældste Søn Mads til Stede, men da var den afdødes Levninger i stærk Grad hensmuldrede.

Hvis denne Beretning om Niels Nielsens Gravlæggelse er fuldt rigtig, kan dette ogsaa tyde paa, at hans Stilling har været noget anderledes end hans Omgivers. Brugen af Paryk var i Danmark paa sit højeste i den første Halvdel af det 18. Aarhundrede. Det ansaas som et Tegn paa at høre til den jævne Almue, at man mødte »i eget Haar«. Om Skikken at bære Paryk var trængt igennem i den nøgterne vestjydske Bondestand, kan maaske nok anses som tvivlsomt. Hvad enten Niels Nielsens Paryk har haft sin Aarsag i naturlig Haarfattigdom eller ej, er vi dog vistnok berettigede til at betragte den som et Udtryk for, at han i en noget højere Grad end sine Standsfæller havde stiftet Bekendtskab med den Tids Mode i de højere Samfundslag.

Om Begravelsespladsen under Alteret i Faster Kirke, hvor Niels Nielsens dødelige Levninger efter Traditionen blev henlagte, oprindelig var knyttet til nogen Gaard i Sognet, og da snarest Fastergaard, vides ikke. Næsten lige saa lidt vides der om, hvem der igrigt er bleven henlagt i denne Begravelsesplads. De eneste,

1) Maaske er der dog en Realitet i det. Allerede 1737 blev der ved Kgl. Reskript givet Amtmændene de første Beføjelser til at overlade enkelte lokale Opgaver til en af Sognefolkene. De udvidedes efterhaanden til den faste Ordning med Sognefogder ved Forordningen 1791. Antagelig er det denne Udvikling Niels Nielsen og Milter Nielsen har været med i.

som man ved, dette var Tilfældet med, var Sognepræst i Borris og Faster Jørgen Hansen Hauch og nogle af hans Families Medlemmer. Hauch, der var Provst og havde været Sognepræst i Borris og Faster fra 1722, døde her 1779 i sit 82. Aar og blev begravet i Faster Kirke og »lagt i Altergulvet hos sin Hustru og Moster«. Endnu senere blev den samme Begravelsesplads benyttet, nemlig til Provst Hauchs Søn, Johannes Hauch, der 1788 døde i Borris Præstegaard, 63 Aar gammel, efter at have været »kontrakt og sengeliggende i 34 Aar«. Det, der gav Anledning til, at disse blev begravede i Faster Kirke, var, at denne i en Aarrække ejedes af Provst Hauch og senere af hans Efterfølger og Svigersøn Provst Stefanen i Borris.¹⁾ At Niels Nielsen derimod blev begravet der, tyder stærkt paa en Særstilling for ham inden for Sognets Bønder.

Niels Nielsen, der havde oplevet de tunge Skatteaar under den store nordiske Krig, de lave Kornpriser, der fulgte kort efter, den frygtelige Kvægepest, der hjem-søgte Danmark ved det 18. Aarhundredes Midte, saa ogsaa, inden han gik bort, Begyndelsen til Bondestandens Opvaagnen i Vestjylland. Opvaagnen kan man knap kalde det, for den vestjydske Bonde havde, trods svære Tider og Stavnsbaandets iøvrigt ikke langvarige Tryk, aldrig egentlig slumret eller været selvgivende. Men en Art Opvaagnen var det dog, det, der 1760 fandt Sted 3 Mil Sydvest for Fastergaard, da Hovbønderne købte Grubbesholm Hovedgaard i Nørre Bork med Gods og Tiende, blev Selvejere og udstykkede og solgte Hovedgaarden. Dette var et ganske nyt Eksempel, der senere efterfulgtes af andre Bønder f. Eks. 1785 paa Tvilumgaard imellem Skanderborg og Viborg, og 1792 paa Søndervang i Stadil. Hyppigere skete det dog, at Godsejerne solgte deres Gods Stykke for Stykke til Fæsterne og beholdt Hovedgaarden, som de derefter ofte udparcellerede. I Vestjylland tog denne Bevægelse Fart lige efter 1760, og den greb saa stærkt om sig, at der ved det 18. Aarhundredes Udgang var meget faa større Godser tilbage i Vestjylland, i Ringkøbing Amt kun 3 komplette Hoved-

1) Ejere af Faster Kirke:

- 1699: Kronen.
- 1699— ? : Steffen Pedersen, Raadmand i Varde.
- ? —1707: Dennes Søster, Hustru til Kammeradvokat, Søfiskal Nikolaj Freise (Friis).
- 1707— ? : En anden Søster, Vibeke Pedersdatter, gift med Chr. Ulrik Schultz paa Brejninggaard, død som Forvalter paa Lundenæs.
- ? —1718: Disses Datter, gift med Stefan Nielsen (Ehrenfeld) til Endrupholm.
- 1718—1727: Daniel Philip Rasch, Forvalter paa Lundenæs.
- 1727—1741: Kammeraad Lars Hauch, Amtsforvalter udi Aalborghus, Børglum, Sejlstrup og Aastrup Amter.
- 1741—1755: Krigsraad og Regimentskvartermester Svenning Andersen, Søndervang.
- 1755—1762: Dennes Svoger, Kaptajn Jørgen Hauch til Klarupgaard.
- 1762—1779: Dennes Broder, Provst Hauch i Borris-Faster.
- 1779—1795: Dennes Datter, Else Marie, gift med Sognepræst Stefan Pedersen Stefanen i Borris-Faster.
- 1795— ? : Hans Peter Nyeland i København og By- og Herredsfoged i Ringkøbing, Søren Bork.
- ? —1819: Grosserer Carøe i København og By- og Herredsfoged Bork.
- 1819—1819: Kaptajn Peter v. Schultz i Varde og Gaardmand Niels Boel i Bølling.
- 1819, 22. Juni skødet til Faster Sogns Beboere efter Købekontrakt af 11. Marts 1817.

gaarde. Blandt disse var ogsaa Lundenæs, hvorunder Fastergaard endnu i en Aarrække hørte.

Af Niels Nielsens to Sønner er den ældste os i Virkeligheden saa godt som ubekendt. At han fulgte med sine Forældre til Fastergaard, faar vi Besked om af en Meddelelse i Faster Kirkebog, at »Niels den yngre af Fastergaard« 1727 var Fadder. Dette er ogsaa eneste Gang, man støder paa hans Navn; til Broderen Milters Børn har han ikke været Fadder; ejheller ses det, at han er død i Faster. Man maa derfor formode, at han har sat Bo et Sted udenfor Faster Sogn og ikke i et af de nærmeste Sogne.

MILTER NIELSENS TID PAA FASTERGAARD

Af de to Sønner blev det, som sagt, den yngste, Milter, der overtog Fastergaard efter Faderen. Han blev den 18. Oktober 1736 trolovet med og Maanedsdagen efter viet til en ung Pige ved Navn Elisabeth Christensdatter. Om hende har den mundtlige Overlevering ment at vide, at hun var en Præstedatter; men noget andet og mere til Oplysning om hendes Afstamning og Forhold kendte Traditionen ikke. Hvad der har givet Anledning til denne Tradition, er vanskeligt at sige, men efter de Undersøgelser, som er foretagne, synes det i hvert Fald ikke muligt at give den Ret.¹⁾ Ved Hjælp af Kirkebogens Optegnelse af Fadderne til Milter og Elisabeths Børn og ad forskellige andre Veje, som vil fremgaa af det følgende, kommer man derimod til den Slutning, at Elisabeth stammede fra Gyris i Aadum, hvor hendes Fader Christen Poulsen i en Aarrække boede som Fæstebonde. Gyris, der hørte under det kongelige Ryttergods, beboedes ved Matrikelsforandringen i 1688 af en Mand, der hed Christen Christensen. Kort efter er imidlertid Christen Poulsen bleven Fæster af Gaarden. Og fra den Tid, da Aadum Kirkebog begynder (1694) og i en Række af Aar, hvor den kun indeholder en Fortegnelse over døbte Børn, finder vi nu jævnlig Christen Poulsen fra Gyris. Det fremgaa da af Kirkebogen, at han havde følgende Børn:

Hans og Apelon, døbte 1694.

Kirsten, døbt 1695.

Karen, døbt 1. November 1696.

Karen, døbt 11. September 1698.

Zitzel, døbt 28. August 1701.

Esche, døbt 2. November 1704.

Maren døbt 17. Juni 1708.

Elisabeth, døbt 19. April 1711.

Denne Elisabeth er det uden Tvivl, der i 1736 blev Milter Fastergaards Hustru. Deres Bryllup holdtes paa Fastergaard, rimeligvis paa Grund af, at hendes

¹⁾ Der er dem, der vil mene, at det er en anden af de nævnte Kvinder i Familien, denne Tradition skulde gælde. Den eneste, der kunde være Tale om, er Johanne Milters i Ildskov i Sunds, men hende har der intet kunnet oplyses om i den Henseende.

Fædrenehjem vistnok dengang forlængst var opløst; i 1720 og senere beboedes Gyris af en Mand, der hed Christen Jensen.

Milter og Elisabeth blev Forældre til 9 Børn, hvoraf 3 var dødfødte, medens 6 kom til Skelsaar. Det er af Interesse af Kirkebogen at erfare, hvem de havde som Faddere til disse Børn. Derved har det, som sagt, været muligt ad forskellige Omveje at komme paa Spor efter, hvorfra Elisabeth stammede, og derved faar vi endvidere nogen Oplysning om den Omgangskreds, de ved slige Lejligheder valgte sig. Ligesom det nutildags er Tilfældet, har man dengang ved Valget af Faddere ladet sig lede, dels af Slægtskabsforhold, dels af Venskabs- og Omgangsforhold. Vi skal nu først se, hvem Milter og Elisabeth valgte til deres Børns Faddere, og derefter undersøge, hvad man deraf kan slutte om de Forhold, hvorunder de levede.

1738, den 6. Januar døbtes Milter Ildsgaards Søn paa Fastergaard, *Christian*.

Han blev baaren af Præstens Hustru [Marie Kirstine Hauch, f. Hansdatter]. Faddere: Hans Poulsen [vistnok Elisabeths Farbroder], Niels Ildsgaard [Milters Fader], Monsieur Hammerik [sikkert Degn i Skjern], Eske Poulsens Hustru [Eske Poulsen var vistnok Elisabeths Farbroder], Maren Lodal.

1739, den 22. November fremstillet i Kirken Milther Nielsens Datter *Maren*. Baaren af Eske Poulsens Hustru i Tarm. Faddere: Niels Ildsgaard, Christian Hammerik, Provst Hauchs Datter, Johanne Cathrine, Mette Gyris, Christen Gyris's Datter.

1741, anden Juledag fremstillet i Kirken Milther Nielsens Søn *Niels*. Baaren af Madam Lambert Rasch's. Faddere: Forvalter Lambert Rasch, Niels Fastergaard, Præstens Hustru og Degnens Hustru.¹⁾

1744, den 22. April fremstillet i Kirken Milther Nielsens Datter af Fastergaard, *Ingeborg Katrine*. Baaren af Præstens Hustru. Faddere: Degnens Hustru og Søn Monsieur Niels Fønss²⁾, Johannes Hauch [Præstens Søn, se Side 20], Karen Lodal, Bodil Christensdatter paa FASTERKÆR.³⁾

1746, den 8. April (Langfredag) døbt Milther Fastergaards Søn *Eske*. Baaren af sin Farmoder. Faddere: Niels Nielsen, Oluf Christian, Niels Onum⁴⁾, Niels Kjærs Hustru, Bodil Kjær.

1751, den 24. Januar døbt Milther Nielsens Datter *Kirsten*. Baaren af Præstens Hustru. Faddere: Birkefoged Kristensen, Niels Nielsen, Degnens Hustru, Præstens Datter Johanne Cathrine og Jomfru Gerritz.⁵⁾

1) Degnen i Borris hed Hans Jensen Bruun; hans Hustru var Lene Marie Marcusdatter Listoe, Enke efter Gaardejer og Kirkeværge i Ølgod Peder Lausen Fønss og Stammoder til den nuværende Slægt Fønss.

2) Dengang Student, senere Præst.

3) Christen Kjærs Datter, som Kirsten Miltersdatter i 1725 var Fadder til.

4) Sikkert den tidligere omtalte Niels Nielsen fra Aanum.

5) Denne Jomfru Gerritz eller Gyris var vistnok Else Marie Christensdatter, Datter af Gmd. Christen Jensen i Gyris, født i 1722 og 1756 viet i Borris Kirke til Thomas Christensen, der 1747 var bleven Birkefoged (Birkedommer) i Skjern Birk.

Iblandt disse Gudmødre og Faddere træffer vi Milters Forældre, men ikke hans Broder (det skulde da være i 1746 og 1751, men dette er højst usandsynligt, da den der nævnte Niels Nielsen sikkert er Milters Fader). Naar dertil føjes Niels Nielsen fra Aanum, er Milters Slægt ikke repræsenteret af andre blandt Fadderne.

Naar man uden at kende noget til Elisabeths Afstamning vil søge at finde, hvem der blandt Fadderne kan antages at have været af hendes Familie, ledes Tanken let hen paa Birkedommeren i Skjern Birk, Thomas Christensen. Man kunde anse det for ret sandsynligt, at han var hendes Broder, naar man som Udgangspunkt tog Traditionens Beretning om, at Elisabeths Fader havde været Præst. (Fadderlisterne som Helhed kunde iøvrigt godt tyde i Retning af, at Traditionen havde Ret i denne sin Formodning). Imidlertid maa det siges, at der er intet andet, der tyder paa, at et saadant nært Slægtskab var til Stede imellem disse to. Birkefogdens senere Hustru var derimod født i Gyris ligesom Elisabeth, og der er snarere Anledning til at søge Begrundelsen af disses Fadderskab paa Fastergaard i, at de hørte til Milter og Elisabeths nære Omgangskreds.

Naar vi derimod skal finde Elisabeths Slægtninge blandt Fadderne, er der Grund til at fæste Opmærksomheden ved »Hans Poulsen« og »Eske Poulsens Hustru«, der begge var Faddere til hendes første Barn, og hvoraf sidstnævnte endog Aaret efter var Gudmoder til det næste. Det har sikkert været et nært Familieforhold, der har været Aarsagen til, at hun kom saa langvejs fra som fra Tarm for at holde Datteren Maren over Daaben. Allerede i Matrikelsprotokollen af 1688 nævnes Eske Poulsen i Tarm; han maa altsaa i 1738 have været en gammel Mand. Vi tager sikkert ikke fejl, naar vi antager, at han, ligesom ogsaa Hans Poulsen var Broder til Elisabeths Fader, Christen Poulsen, som dengang utvivlsomt var død.

Medens Faster Sogns Beboere kun er repræsenterede af Kvinderne fra Lodal og Fasterkjær — og muligvis af den iøvrigt ukendte »Oluf Christian« — synes Præste- og Degnefamilierne fra Borris og Skjern, Forvalter Lambert Rasch og hans Hustru samt Birkedommer Christensens at betegne den Vennekreds, som Milter og Elisabeth særlig følte sig knyttede til ved højtidelige Lejligheder. Der er vel næppe Grund til at tro andet, end at den daglige Omgangskreds bestod af de øvrige Fæstebønder i Nabolaget, Astrup, Fasterkjær og andre Dele af Sognet. Bønderne fra disse Steder naaede dog sjældent i deres Faddervalg derudover, at Præstens eller Degnens Hustru var Gudmødre til Børnene. Alt det øvrige plejede at tilhøre Familien eller Naboskabet. Paa Fastergaard har de derimod ikke ved Valget af Faddere følt sig bundne til denne Omgangskreds. I Forbindelse med den tidligere nævnte Udtalelse af Niels Nielsen om sig og sin Søn Milter — hvis ellers Traditionen er rigtig — tyder de anførte Fadderlister i hvert Fald paa, at Familien har haft noget af en Særstilling i Sognet. Fra første Færd kan en saadan Særstilling vel have været begrundet i, at Niels Nielsen og Kirsten Mil-

tersdatter kom som fremmede fra en fjærntliggende Egn til den forholdsvis store Gaard. At vi finder en saadan Særstilling i det næste Slægtled, har dog utvivlsomt haft sin Aarsag i personlige Egenskaber og Forhold, om hvis Art det nu er vanskeligt at danne sig nogen begrundet Mening. Til Grundlag for en saadan Bedømmelse er det jo i Grunden saa grumme lidt, der er opbevaret om disse Menesker, hvis Liv og Færden dog i saa høj Grad vilde tage vor Opmærksomhed fangen, knyttede som vi er til dem ved Blodets Baand.

I 1736 indførte Kristian d. 6. som bekendt Konfirmationen. Paa Fastergaard var der dengang ingen Børn i Konfirmationsalderen. Efter som Aarene gaar, finder vi dog blandt Konfirmanderne fra Faster ogsaa nogle fra Fastergaard, sikkert Dreng og Piger, som har tjent i Gaarden. Fra 1741 nævnes Mads Fastergaard«, 1747 »Apelone Fastergaard« og 1750 »Maren Nielsdatter paa Fastergaard«. Imidlertid voksede Børnene paa Gaarden til, og i Aarene fra 1753 til 1767 træffer vi alle Milters og Elisabeths Børn blandt Konfirmanderne i Borris og Faster; de blev konfirmerede i en Alder af imellem 15 og 18 Aar. — Aaret før den yngste Datter naaede saa vidt, fejredes imidlertid paa Fastergaard den ældste Datter Marens Bryllup med den 32-aarige Tjenestekarl Mads Pedersen Fruergaard. Brylluppet holdtes 3die Pinsedag, d. 20. Maj 1766. Hvem Brudgommen var, og hvor han kom fra, vil vi faa Oplysning om i næste Afsnit. Her skal det kun berøres, at der til hans første Besøg paa Fastergaard knytter sig en overleveret mundtlig Beretning, der fortæller, at han kom fra smaa Kaar. Det nygifte Par tog straks Bolig i Vejlen i Skjern, hvor de fæstede sig en Gaard, og hvor de tre ældste af deres fem Børn blev fødte. I 1775 overtog de Fastergaard i Fæste efter Milter og Elisabeth.

Hvorfor det blev denne Datter og Svigersøn, der overtog Fødegaarden, er vanskeligt at sige. Muligvis hænger det sammen med, at Mads Pedersen uden Tvivl var i Besiddelse af en betydelig Dygtighed, i Sammenligning med hvilken de Sønner, om hvem der kunde være Tale, ikke kunde staa Maal. Af Sønnerne er der kun een, om hvem man ved, hvor han blev af, nemlig Niels. Han blev nemlig gift omtrent Aar 1768 og blev bosiddende i Egvad Sogn. Han havde saaledes i 1775 selv forlængst stiftet Hjem.¹⁾ Om de to andre af Milters Sønner, Christian og Eske, hedder det sig, at de døde i Krig, ligesom det ogsaa fortælles, at de var et Par vilde Krabater. Af Faster Kirkebog ved man kun, at Christian endnu i 1771 opholdt sig paa Fastergaard som »Milther Nielsens Søn Christian Eske« nævnes i 1775 som Fadder til et af Søsteren Marens Børn, som da blev døbt i Skjern, kort førend Flytningen til hendes Fødegaard fandt Sted.

Om de to Søstre, Ingeborg Katrine og Kirsten, vides heller ikke meget. Den første blev gift 1777 med en Mand i Himmerland, Niels Aastrup, og opholdt sig

1) Som det vil ses af Stamtavlen, II 3 C, efterlod Niels Miltersen sig mindst 4 Børn. Efterkommere af ham findes endnu i Egvad, men nærmere Oplysninger om dem er ikke søgt. De vilde i hvert Fald blive ufuldstændige, da Egvad Kirkebog mangler indtil 1814.

som gammel hos sin Søn Jens Aastrup i Christiansfeld.¹⁾ Hun døde 1818 hos en Broderdatter i Egvad, hos hvem hun formodentlig har været paa Besøg. — Om den yngste Søster Kirsten fortælles det ligeledes, at hun rejste »ad æ Sønden«. Hun var 1775 Gudmoder til Marens Søn Milter, ligesom Ingeborg Katrine 1771 havde været Gudmoder til Søstersønnen Peder.

Den 1. Maj 1775 gik Gaarden Fastergaard imidlertid fra Milter Nielsen over til Mads Pedersen som Fæster. Milter og Elisabeth forblev dog paa Gaarden som Aftægtsfolk, og vi faar af efterfølgende *Opholdskontrakt* Oplysning om, hvad de som Aftægtsfolk skulde nyde af Gaarden.

»Til Efterretning for Fremtiden bliver den Aftale, som er gjort imellem mig Milter Nielsen med Hustrue Elisabeth Christens Datter paa den eene, og mig Mads Pedersen med Hustrue Maren Milters Datter paa den anden Side, angaaende min Milter Nielsen med Hustrues paaboende og med Herskabet paa Lundenis Høyædle og Velbaarne H^Er Etatsraad Klippes Consence til bemelte min Svigersøn Mads Pedersen og hans Hustrue til 1^{te} May 1775 afstandene Gaard Fastergaard, bliver især den aarlige Ophold, som er aftalt, vi gamle Forældre aarlig skal nyde skriftlig forfattet og er saaledes:

1) Erklærer vi Milter Nielsen og Hustrue, at saa lenge Mads Pedersen og Hustrue omgaaes os venlig og kiærlig og som Børn imod Forældre, skal vi ikke begjære at skilles fra dem, men gaae hos dem og nyde skikkelig Ophold af Føde og Klæder, men dersom herudi skulle gives, være, eller blive fornøden Aarsag til Adskillelse, eller Dødsfald eller andre Omstændigheder skulle samme foraarsage, da forpligter vi os Mads Pedersen, Hustru, Arvinger og Efterkommere for det

2) at give vores benevnte Forældre i aarlig Ophold Rug 3 Tønder 4 Skpr., det halve om Vinteren, opmaalt i Laden og siden tørret, og det halve om Sommeren af Loftet, ligesom de behøver. Saa og Byg 2½ Td^e, som føres dem til og fra Møllen. — Fra Martinj til den 1^{te} Febr. og fra den 1^{te} May til sidste Julj nyder de hver Dag 3 Potter sød Melk, mens i den øvrige Tiid ikkuns 2 Potter sød Melk paa Dagen. Føder og græsser dem 8 Faar, hvoraf de nyder Touen og Yngelen, som førstegang udtages om Mickelsdag med Ulden, Item tør Flesk 1 L \bar{w} , samt til Humle, Salt og anden Fornødenhed ikkun 1 Rdlr. — Saa betaler vi og de aarlige 3 Høytidsoffere og andre paabudne eller paabydende Skatter som skal svares for dem, ligesom og indretter og vedligeholder dem skikkelig Huusværelse, som Milter Nielsens Forældre forhen har haft, og derudi samme Jern Kakkellov, som de har haft eller anden i den Sted, ligesom og foruden deres Sænge, Klæder og Kiste, med Kahrer og Spind-Rokke, at tage med sig af Sætter, Pander, Potter etc., samt at bruge af Boehauge, Kiedel, Kahre, Spande, Stripper, Fade, Gryder og deslige. Saavel som og 20 Læs Tørre til 8 Snese Læsset og 4 Læsser Klyne, samt et Stykke Jord til Kaael.

Og dersom det behager Gud at gjøre dem svage, syge og sængeliggende, da at gaae dennem tilhaande med ald børnlige og sømmelige Tilsyn, som vi for Gud og alle retskiønnende kand være ansvarlig. Og naar det behager Gud at bort-

1) Jens Nielsen Bjerger Aastrup kom straks efter sin Konfirmation til Christiansfeld for at lære Lervare- (Kakkel-) Professionen. Han oparbejdede i Aarenes Løb en stor Virksomhed. Han døde 1838 og har en Efterslægt spredt over Jorden som Missionærer og Forretningsfolk. I Christiansfeld lever ingen Efterkommere.

kalde dem herfra ved en timmelig Død, da at lade deres efterladte Legeme skikkelig og sømmelig bestede til Jorde, og hvad de saa efterlader sig, foruden hvis de har haft brugt af Boehauge til fornøden og sømmelig Brug, bliver Mads Pedersen og Hustrue, uden nogen Deeling med deres øvrige Børn tilhørende. Ellers skal efter den eenes Død den efterlevende nyde Halvparten af hvad for dem begge herudi i aarlig Ophold er benevnt, eller og at drage til Mads Pedersen og Hustrue igien ligesom forhen. Og saaledes paa begge Sider u-ryggelig skal holdes og efterkommes, dets til Bekræftelse under vores Hænder, ligesom og ydmygst ombedet vores Høy-Gunstige Herskab, eller hans beskikkede Forvalter, samme med os ville ratificere.

*Fastergaard d. 20de Junj 1778. -
Mads Pedersen fra Milters Hustru*

Fastergaard d. 20de Junj 1778.

Mads Pedersen.

Milter Nielsen.

Oven melte acot er af os paa begge Sider u Ryggelig og nu til Ende bragt med alting. Som vi til vittelighed underskrive.

*Niels Jensen,
Ejstrup.*

*Peder Christens,
Vestergaard.*

*Jens Nielsen,
Bierreb. b.*

*Jens Mortensen,
Fasterlund.*

Forestaaende Contract approberes i alle Puncter.

Dalagergaard d. 26. Sept. 1778.

H. Andersen.

Indtil deres Død levede Milter og Elisabeth saaledes som Aftægtsfolk paa Fastergaard, ligesom Niels Nielsen og hans Hustru før dem. Elisabeth døde 1788 og Milter 1794, saa at de begge oplevede at se Fastergaard gaa over fra Fæste til Selveje i 1787. Og ligesom Milters Fader havde oplevet at se den vestjydske Bonde, trods de trange Tider, rejse Hovedet frit og begynde at afkaste Hoveriets Aag, dengang da Bevægelsen ved Grubbesholm indtraf, saaledes oplevede Milter selv – men ikke hans Hustru – den glædelige Dag, da Stavnsbaandet løstes ved Forordningen af 20. Juni 1788, fordi, som det hedder: »Bondestanden indbefatter den talrigste Del af Landets Indbyggere, og Statens Styrke, saavel i Hensigt til Forsvarsvæsenet, som den almindelige Velstand fornemmeligen beror paa denne betydelige Næringsstands Vindskibeligbed, Mod og Fædrelandskærlighed«. Stavnsbaandet havde fra 1733 bundet Bonden til Fødestavnen, og det var gentagne Gange blevet strammet. De unge Karle havde dog søgt paa bedste Maade at hytte deres Skind, idet de rømte bort, navnlig ad Holsten. Fra Lundesnæs Gods vides det, at der allerede 1737 var bortrømt 23.¹⁾ Muligvis er det sam-

1) Aktstykker til Oplysning om Stavnsbaandets Historie. Udg. ved J. A. Fridericia. Side 114.

me Udvej, de to af Milters Sønner har brugt. De Tider var imidlertid nu forbi, hvor det næsten var nødvendigt at rømme af Lande for at vinde gode Kaar. De slette økonomiske Forhold — maaske ogsaa for Fastergaards Vedkommende — var nu forbi. Iøvrigt var det selvfølgelig ingenlunde Stavnsbaandets Løsning alene, der bevirkede de gode Tider, men dette i Forbindelse med de mange andre udmærkede Landboreformer, først og fremmest Udskiftningen, samt de gode Konjunkturer. Udskiftningen havde dog ikke nogen Betydning for Fastergaard, som igennem Aarhundreder havde været en »Enestegaard«.

Som det før blev nævnt, fortæller en mundtlig overleveret Beretning os, under hvilke Omstændigheder den ny Fæster, som Fastergaard nu havde faaet, senere hen dens første Selvejerbonde, Milters Svigersøn Mads Pedersen, under hvilke Forhold, og i hvilket Ærinde han første Gang i sit Liv satte sin Fod indenfor Fastergaards Døre. Derom og om, hvorfra Mads Pedersen stammede, skal det følgende Afsnit give Besked.

MADS PEDERSENS FORFÆDRE OG SLÆGT

Det første, der er fortalt om Mads Pedersens Slægt, er ifølge en mundtlig overleveret Beretning, at den skulde stamme fra et jordløst Hus i Sædding¹⁾ og blev giftet ind i en Familie i Fruergaard i Sønder Felding. Hvis denne Beretning er rigtig, maa dette sikkert have fundet Sted mindst saa langt tilbage i Tiden som omkring Aar 1650. At Slægten virkelig har haft en Forbindelse med Fruergaard, er sikkert nok, men direkte hjemlede Vidnesbyrd fra den Tid har vi ikke tidligere besiddet, naar vi undtager selve Familiens Kendingsnavn »Fruergaard«. I det følgende er indføjet nye Oplysninger.

Mads Pedersens Hjem var i Herborg, hvortil hans Fader, Peder Pedersen Fruergaard, var kommet fra sit Barndomshjem i Videbæk. Farfaderen, som ogsaa hed Peder Pedersen og Peder Fruergaard, har det været vanskeligt at følge og ingen Undersøgelser har kunnet skaffe Klarhed over hans Fødested.

Mellem 1692 og 1695 bosætter denne ældre Peder Pedersen sig som Fæstegaardmand i Videbæk i Vorgod Sogn under Bregninggaard Gods. Han kaldes mest Peder Fruergaard, dog en enkelt Gang i Konsumptionsregnskaberne 1699 for Peder Pedersen. Her finder vi ham endnu saa sent som 1713, da han skatter af en Dreng. Det er ikke oplyst, hvornaar han er død. Derimod er han i 1699 opført som Enkemand, og en Menneskealder derefter, i 1734, er »salig Peder Fruergaards Enke af Videbæk« død 86 Aar gammel. Han har altsaa været gift to Gange, men ingen af de to Hustruer er nævnt ved Navn, og deres Herkomst er vi afskaaret fra at finde.

1) For denne Meddelelse staar V. Milthers i Taknemlighedsgæld til sin Ungdomsven, Jærnbane-assistent Otto Lauridsen fra Gjaldbæk i Borris, hvis Farfaders Farfader, Ole Pedersen i Borriskrog, var Mads Pedersens næstældste Broder.

Navnet Fruergaard og den dertil knyttede Tradition har baade før og efter denne Bogs første Fremkomst ledet ind paa Undersøgelser af den Tids Beboere af Fruergaard i Sønder Felding Sogn.¹⁾ Sidst har Læge Andreas Toft studeret Rigsarkivets Markbøger og Regnskaber for at finde Oplysninger om den der boende Fæstebonde Peder Pedersen. Men to Forhold udelukker, at der kan være Tale om den samme Mand. Endnu 1700 opføres han paa Listerne i Sønder Felding, skønt Peder Fruergaard allerede er optaget paa Listerne i Vorgod før 1695 — og han kan ikke betale Skat to Steder samtidig. Yderligere opføres han stadig med Hustru, medens den rigtige Peder Fruergaard havde mistet sin Hustru i 1699.

Ved fornyet Kulegravning af Markbøger m. m.²⁾ har Genealogen Thorv. Lodberg imidlertid fundet endnu en Peder Pedersen, ikke i selve Fruergaard, men som Fæster i Fruergaard Mølle paa Fruergaards Mark. Det ejendommelige ved dette Fund er, at Mølleren Peder Pedersen forsvinder fra Sønder Felding Sogn samtidig med, at Peder Fruergaard dukker op i Videbæk i Vorgod Sogn.

Fruergaard Mølle var en lille Vandmølle under Fruergaard Hovedgaard; den blev drevet af Overfaldsvand, der havde sit Tilløb fra nogle smaa Kildevæld i Heden. Hjulenes Højde var 5 Alen i Diameter, Kværnstenen 7 Kvarter bred, Vandløbets Rende $\frac{1}{2}$ Alen bred, og den løb tør om Sommeren. Naar der hverken hørte Agerjord, Overdrev eller Tørveskær til Møllen, uden hvad der blev bevilget paa Fruergaards Mark, og der heller ikke hørte Fiskeri til Møllen, har Møller Peder Pedersen sikkert ført en kummerlig Tilværelse. Dog ser vi, at han 1683 skatter af 1 Ko og 2 Faar, og at han ialfald et enkelt Aar havde en Tjenestekarl.

Aarsagen til at Peder Pedersen Fruergaard forlod Fruergaard Mølle og bosatte sig i Videbæk skyldes ganske sikkert Møllens Ringhed. Den lille Bæk kunde ikke give Mølleren stor Næring, og naar den udtørredes om Sommeren, gik Mølleværket i Staa.

Efter at Peder Pedersen opgav Møllen, kom der ikke nogen ny Fæster. 1699 siges den at være øde, og 1702 siges den at være af ringe Værdi og ikke anderledes end en Skvatmølle af en liden Gren; den var ikke alene øde, men endog ubrugelig.

Hvor mange Børn Peder Pedersen Fruergaard i Videbæk har haft i sine to Ægteskaber, er usikkert; fra Vorgod Kirkebog kender vi tre, som vi maa anse for at være deres Børn. Den ene er Anne Pedersdatter Fruergaard, der 1717 blev gift med Jeppe Madsen fra Herborg; den anden er Peder Fruergaard den Yngre, som blev Fader til Mads Pedersen paa Fastergaard; den tredie hed Svend Fruergaard, han blev nogle Aar senere gift med Sidsel Madsdatter fra Videbæk.

1) Fruergaard, der tidligere var en Hovedgaard, blev 1659 brændt af Svenskerne, først 1668 blev den genopbygget og taget i Fæste af Svend Christensen, senere i Fællesskab med Lasse Laursen og Peder Pedersen, der sikkert var hans Svigersøn.

2) Markbog 887, Matriklen af 1664 og 1688, Konsumtionsregnskaber og Ekstraskatter 1671—1713; Rigsarkivet.

Desuden kendes nu fra Skattemandstallene for 1697–99 en Søn Niels og en Datter Kirsten, der boede hjemme.

Af disse Søskende blev Søsteren Ane bosat i Storgaarden i Herborg; Brødrene Peder og Svend Fruergaard satte begge Bo i Videbæk, muligvis i den samme Gaard, som deres Fader havde beboet. Her blev Peder Fruergaard boende i det mindste indtil 1726. Han flyttede imidlertid fra Videbæk til Herborg, hvor vi træffer ham i 1734 og 1737. Rimeligvis kom han her straks til at bebo Storgaarden, hvor han døde 1747, 77 Aar gammel. Storgaarden blev dengang beboet af flere Familier samtidig: Jeppe Madsen, Mikkell Pedersen, Peder Fruergaard og muligvis flere. Dette, at en enkelt Gaard med dens Bygninger afgav Bolig og Udkomme for flere Husstande, var, som før anført, ikke noget usædvanligt paa den Tid. Man kan heller ikke deraf slutte, at de paagældende Familier var mindre velstillede end de Gaardfæstere, som boede ene paa en Gaard. Naar en jævn stor Bondegaard skulde deles imellem eller bruges af flere, blev der jo rigtignok ikke saa meget til hver. Man kunde vel for saa vidt sige, at de enkelte Fæstere snarere blev Boelsmænd end Gaardmænd. Men det maa iøvrigt erindres, at Fæstere af smaa Gaarde vistnok i det 18. Aarhundrede i Reglen sad bedre i det end Fæstere af store Gaarde, som der skulde Folkehold til at drive. De større Ejendomme trykkes af det største Hoveri, og det var til syvende og sidst i Reglen dette — hvor det eksisterede — der var mest til Skade for Fæstebønderne, selvfølgelig bortset fra Misvækst o. lign., som Mennesket ikke er Herre over. I sig selv er der derfor ingen Grund til at tvivle om, at Beboerne i Storgaard — og dermed ogsaa Peder Fruergaard — *kan have* siddet jævnt godt i det.

Den første Gang, vi i de skrevne Kilder finder Mads Pedersens Forældre nævnt, er 1719, da Vorgod Kirkebog meddeler, at hans Forældre »Peder Pedersen Fruergaard af Videbæk« og »Dorothe Olufsdatter af Berda« (Barde) blev gifte. Trolovelsen fandt Sted den 12. Februar og Vielsen den 30. Maj, 3die Pinsedag, i Vorgod Kirke. Forlovere var de to Gaardmænd Peder Østergaard i Barde og Anders Madsen i Videbæk; man har Grund til at antage, at begge de respektive Fædre var døde.

Om Dorothe Olufsdatters Slægt har der ingen sikre Oplysninger kunnet findes. Den 15. Juni 1724 døde »Oluf Christensens Hustru af Berda, navnlig Karen Andersdaatter«, 78 Aar, 9 Uger og 1 Dag gammel. Hun kunde saaledes — efter Alderen at dømme — særdeles vel være Dorothe Olufsdatters Moder. En Broder til Dorothe var muligvis Gaardmand Jens Olufsen i Barde, hvem vi træffer som Fadder, næsten hver Gang Peder Fruergaards havde Børn i Kirke. Han blev gift i 1730, og hans Kone holdt 4 Aar senere Dorothes yngste Barn, Mads, over Daaben.

I Peder og Dorothes Hjem fødtes i Tiden mellem 1720 og 1734 fem Børn, nemlig fire Dreng og en Pige til Verden. Af disse Børn er der kun for to skaffet yderligere Underretning til Veje, nemlig for den næstældste Søn, Oluf, og den

Yngste, Mads. Af disse var Oluf født i Videbæk 1. Juledag 1722 og blev døbt Dagen efter. Da denne var en Helligdag, foregik Daaben i Kirken. Dette var i Vorgod noget af en Sjældenhed paa den Tid. Det hørte nemlig der i Sognet til Dagens Orden, at de spæde Børn blev døbt enten samme Dag, de var fødte, eller Dagen efter. Det var dog langt fra, at Daaben derfor altid foregik i Hjemmet, nej, i mange Tilfælde var det i Præstegaarden, at denne »Hjemmedaab« foregik. Hvad enten det var Sommer eller Vinter, blev de nyfødte Børn bragte fra Videbæk og andre Steder fra i Sognet til den Vorgod Præst i hans Præstegaard for at blive »hjemmedøbte«.

Ole Fruergaard træffer vi 32 Aar senere som Brudgom, da han 1754 i Borris Kirke blev viet til en Gaardmandsdatter fra Borriskrog, med hvem han overtog denne Gaard. I de følgende 8 Aar fik det Par tre Sønner. Af Fortegnelsen over Fadderne til disse Børn ser vi, at Omgangskredsen og Familien i Borris har været repræsenteret fra Borriskrog, Lindvig, Ager og Aagaard; desuden træffer vi blandt Fadderne Tyge Broch og Hustru Karen Broch fra Overby i Sdr. Felding, ligesom vi ogsaa ved, at Ole Krog i 1755 var Fadder til et Barn af Tyge Broch. Af Oles Søskende træffer vi 1755 to, nemlig hans Søster, Kirsten Fruergaard, og den yngste Broder, Mads, som Gudmoder og som Fadder til den ældste Søn, Laust Krog, der siden blev gift og bosat i Gjaldbæk i Borris. Fra denne Søn, Laust, og fra den næste, Peder Krog, der blev boende i Fødegaarden, stammer adskillige af de Familier, som endnu bor i Borris.

Peder Fruergaards yngste Søn *Mads* blev født den 6. August 1734, da Familien boede i Vester Herborg, rimeligvis allerede dengang i Storgaard, hvor Faderen døde 13 Aar senere. Naar vi erindrer, at Broderen *Oluf* ved sit Giftermaal blev en af de største Gaardmænd i Borris, og naar vi derefter ser hen til, at Mads selv senere blev den største Gaardmand og — uden al Tvivl — en af de mest ansete Mænd i Faster Sogn, saa ligger det i sig selv nær at tænke, at det Hjem, fra hvilket de to Brødre var komne, ikke heller hørte til de ubetydeligste, hverken i udvortes eller i indvortes Henseende. Og dog var — hvad de ydre Kaar angik — snarere det modsatte Tilfældet, efter hvad *den* mundtlige Tradition har vidst at fortælle, som for mange smaa Tilhørere har omgivet Mads Pedersen med noget af den samme Æventyrglans, som er over Svinedrengen, der fik Prinsessen.

Inden Mads Fruergaard naaede sin ansete Stilling i Faster Sogn, og forinden han havde naaet den højtidsfulde Stund, da han sammen med sin Søster var Daabsvidne ved Broderens ældste Søns Daab, havde han med den samme Søster maattet betræde en mindre anset Vej. Han havde maattet gaa Tiggergang fra Dør til Dør; og efter hvad den mundtlige Overlevering beretter, var det just den Tiggergang, der gav Anledning til, at hans senere Kaar formede sig, som de gjorde.

Beretningen herom er ikke lang og lyder paa, at første Gang, Mads Pedersen kom til Fastergaard, var som Dreng, da han sammen med sin Søster kom der for

at tigge. (Det fortælles ogsaa saaledes, at det var Moderen, han fulgtes med, og ikke Søsteren). Da de, efter at have været inde andre Steder i Sognet, kom til Fastergaard, sagde den kvindelige Ledsager til Mads: her skal du tage din Hue af, for det er fine Folk, her bor! Mads gjorde, som der var bleven sagt, og da de efter udrettet Ærinde var komne udenfor, sagde han: det var endda nogen grov rare Folk; her vil jeg være!

Der er vist ingen Grund til at tvivle om, at denne Beretning i Hovedsagen er fuldstændig rigtig. Det gik da heller ikke anderledes, end Mads Pedersen ønskede; han kom til Fastergaard at tjene og kom senere til at »være« paa Gaarden de sidste 39 Aar af sin Levetid.

Hvori denne Tigtergang havde sin Aarsag, har den mundtlige Overlevering mistet Kendskabet til, men for Traditionens Bevidsthed i vor Tid har Mads Pedersens Barndomshjem i al Almindelighed staaet som et Tiggerhjem. Forud for de her meddelte Undersøgelser vidste man blot, at hans Moder, Dorthé, boede i Herborg, og at de to Brødre fra det fattige Hjem senere blev »de største Gaardmænd i Borris og Faster«.

At Hjemmet i Herborg har været, hvad man i almindelig Forstand anser som et Tiggerhjem, er der dog næppe Grund til at tro. Selv om Peder Fruergaard ikke har været bedre stillet i økonomisk Henseende end de andre Fæstere, der boede paa Storgaarden, er der dog ingen Grund til at antage andet, end at han levede under de for Datidens Landboere almindelige Kaar. Men Kaarene var netop paa den Tid yderlig slette. Ja, ingensinde havde Bonden været saa slet stillet som just omkring Midten af det 18. Aarhundrede, selvfølgelig bortset fra særlige Undtagelsestider, hvor rent ydre Forhold bevirkede Nød og Elendighed, saaledes som Krigene med Sverige gjorde det omkring det foregaaende Aarhundredes Midte under Chr. IV og Fr. III. Men det var dog tildels forbigaaende, selv om Følgerne holdt sig længe. I det 17. Aarhundredes Slutning var Tilstanden paa Landet derfor sikkert bedre end et Halvhundrede Aar senere. Som det før er omtalt, begyndte den ny Nedgang med den store nordiske Krig 1700—1720, og den fortsattes som Følge af Stavnsbaand, Kvægpest, Misvækst o. s. v. indtil henimod Reformtidens Begyndelse. I den første Fjerdedel af det 18. Aarhundrede kunde en Td. Hartkorn Bondejord ofte købes for 10—20 Rdl.; ofte var det ikke muligt at faa nogen til at overtage Jorden, selv om den kunde faas gratis, da den indbragte saa lidt, og Skatterne var saa høje. Der høstedes i Reglen kun 3—5 Fold; Kornpriserne var usædvanlig lave, Kvægdørselen gik tilbage.¹⁾ Og just ved den Tid, da Mads Pedersen blev faderløs, blev Landet hærgnet af den frygtelige Kvægpest, stærkest i Aarene 1745—46, da Pesten bortrev over 250.000 Kvæghoveder. Tigtergangen kan derfor godt tænkes at have fundet

1) Hvordan det forholdt sig med Skatterne, kan ses af, at en afdanket Major med stor Familie, der havde 200 Rdlr. aarlig i Naadespenge, var sat til Krigstyr og Kopskat paa 147 Rdlr.! (E. Holm: Danmark-Norges indre Historie 1660—1720. II. 224).

Sted som en Følge just af denne Landeplage og i dens værste Tid, da en Mand i en Haandvendig kunde blive næsten ruineret.

Der er al Grund til at antage, at Hjemmet i Storgaarden ved Peder Fruergaards Død ganske opløstes som Følge af en saadan ødelæggende Begivenhed. Børnene har rimeligvis maattet klare sig paa egen Haand; de ældste var da allerede voksne, Søsteren Kirsten var 18 Aar og Mads 13. Ogsaa han har sikkert maattet ud at tjene sit Brød hos fremmede, og muligvis kom han allerede som Dreng til Fastergaard at tjene, hvor det vides, at han senere hen var som Tjenestekarl. I Borris-Faster Kirkebog nævnes der for Aaret 1752 blandt dem, der da konfirmeredes, een ved Navn »Mads Pedersen fra Vordegod«. Det er sikkert ikke urimeligt at antage, at denne Konfirmand netop er Mads Pedersen Fruergaard, som efter al Rimelighed da tjente paa Fastergaard og blev konfirmeret herfra, ligesom det før havde været Tilfældet med Tjenestefolk der paa Gaarden. Mads Pedersen har uden Tvivl været en i Sammenligning med sine Omgivelser opvakt Karl, for hvem dette at komme ind i et velstillet Hjem har været betydningsfuldt, og for hvem der her har været Betingelser til Stede, saa at hans Evner har kunnet udfolde sig. Det er da ogsaa rimeligt, at Familien paa Fastergaard ogsaa med Hensyn til Oplæring tog sig af Tjenestedrengen fra Herborg, der første Gang havde betraadt Gaardens Enemærker i Tiggerærinde, men som senere skulde blive Familiens Svigersøn og Gaardens første Selvejrbonde.

MADS PEDERSEN, FASTERGAARDS FØRSTE SELVEJRBONDE

Dengang Mads Pedersen og Maren Miltersdatter i Aaret 1766 blev viede i Faster Kirke, var Milter Nielsen paa Fastergaard endnu en Mand i sin kraftigste Alder. Det ny Par maatte derfor sætte Bo andensteds; det blev i Vejlen i Skjern paa en Fæstegaard under Lundenæs. Her blev de tre første af deres fem Børn fødte; i 1775 flyttede de til hendes Fødegaard, hvor de levede Resten af deres Liv.

Ligesom for Milter og Elisabeths Børn gives der her en Oversigt over, hvornaar Mads og Marens Børn er fødte og døbt, samt over deres Daabsvidner:

1767, den 30. August, døbt *Elisabeth*, Datter af Mads Pedersen i Vejle (Skjern).

Baaren af Madam Christensen (Birkedommer Christensens Hustru). Faddere: Milter Nielsen, Kristen Jensen, Maren Mortensdatter, Kirsten Kristensdatter.

1771, den 30. Juni, fødtes *Peder*, Søn af Mads Pedersen i Vejle; blev hjemmedøbt 3. Juli, og fremstillet den 7. Juli. Baaren af Ingeborg Milthersdatter. Faddere: Ole Pedersen (fra Borriskrog), Erik Madsen, Maren Pedersdatter, Else Nielsdatter.

- 1775, den 7. Januar, fødtes *Milte*r, Søn af Mads Pedersen i Vejle; døbt den 8. Januar. Baaren af Kirsten Miltersdatter. Faddere: Seigneur Thomas Christensen (Birkedommeren), Eskild Miltersen, Anna Ivarsdatter, Birgitte Jensdatter.
- 1777, den 8. Maj, konfirmeret Mads Fastergaard og Maren Miltersdatter deres Datters *Dorthe Maries* Hjemmedaab. Baaren af Jomfru Ellen Katrine Kristensdatter (Birkedommer Christensens Datter). Faddere: Niels Kjærs Hustru, Peder Astrups Datter Kirsten, Laust Olufsen Krog.
- 1779, den 3. Oktober, begravedes Mads Fastergaards Barn (rimeligvis dødfødt).
- 1783, den 29. Juni, havde Mads Wejle og Maren Miltersdatter en Søn *Svenning Vilhelm* til Daabens Konfirmation. Baaren af Jomfru Schiørring paa Slumstrup. Faddere: Milte Nielsen, Niels Miltersen, Niels Hamborg (fra Bølling), Ingeborg Larsdatter.

De første fire af Børnene er opkaldte efter Bedsteforældrene; den sidste efter den daværende Ejer af Slumstrup, Landvæsenskommissær Svenning Vilhelm Rosenvinge. Hvad Fadderne angaar, ser man, at Forbindelsen med Familiens gamle Venner, Birkedommerens i Ganer Mølle, endnu er bevaret.

Naar man vil spørge, hvorfor Mads Pedersen og Maren i 1775 flyttede til Fastergaard, da kan Svaret maaske tildels ligge i, at de sidste af Milte Nielsens Børn paa den Tid forlod Hjemmet. I hvert Fald træffer vi ikke senere nogen af dem som Faddere til Søsterens Børn. Og naar der ingen af Børnene var hjemme at hjælpe til ved Gaardens Drift, har vi Grund til at antage, at det ikke har været let for de gamle at styre Gaarden alene, navnlig for Elisabeths Vedkommende.

Som man kan se af de anførte Fadderlister, har hun nemlig ikke været Fadder til et eneste af Datterens Børn. Gennemløber man endvidere Faste Sogns Kirkebog, finder man, at »Lisbet Milthers« indtil 1757 ret ofte taltes blandt Fadderne til Naboernes Børn; og i 1759 finder vi hende i Skjern Kirkebog som Fadder til en Søn af Birkedommer Thomas Christensen i Ganer Møllegaard. Men dette er ogsaa sidste Gang, Lisbet Milthers fra Fastergaard er funden omtalt som Fadder, og vi tager maaske derfor ikke fejl i at mene, at hun efter den Tid har været svag og det i de senere Aar i en saa høj Grad, at hun endog har maattet afholde sig fra at komme i den nærliggende Faste Kirke som Fadder til Datterens to yngste Børn. Skulde der ikke deri være tilstrækkelig Forklaring paa, at Svigersønnen og Datteren nu overtog Gaarden i Fæste for at bevare den i Slægtens Besiddelse?

Dengang Kammerjunker Ditlev Bülow 1771 skødede Lundenæs med Tiender og Gods til Kancelliraad Lucas v. Klippe, betaltes Landgilden af Fastergaard efter Akkord med 10 Rdlr. aarlig.¹⁾ Der er kun Grund til at tro, at dette var en meget læmpelig Afgift.

1) Viborg Landstings Skøde- og Pantebog. XXXXVI. 762.

Da Mads Pedersen overtog Fastergaard for samme Landgilde som det, Milter Nielsen ydede, nemlig 10 Rdlr. aarlig »samt alle Skatter og Paabude«¹⁾, har den ogsaa nok været værd at sidde inde med.

I 1778 hørte Fastergaard endnu som Fæstegaard under Lundenæs, saaledes som vi har set af Milter Nielsens Opholdskontrakt. Aaret efter gik Lucas v. Klippe fallit. Godset bortsolgtes, og Fastergaard blev ved Auktionsskøde af 30. Juni 1780 for en Købesum af 371 Rdlr. 48 Sk. overdraget til Sv. Vilh. Rosvinge²⁾, der tre Aar tidligere havde overtaget Slumstrup med Tiender og Gods efter sin Svigerfader, Amtmand, Etatsraad P. Albertin (for en Købesum af 11.700 Rdlr.).

Det synes imidlertid ikke at have været Mads Pedersens Hensigt at blive boende paa Fastergaard. I hvert Fald købte han 10 Aar senere en anden Gaard, hvorom det i Bølling Herredstings Justitsprotokol for 29. Marts 1791 (Fol. 92), da Skødet blev tinglæst, hedder: »1787, den 2. Juni, skjøder Morten Kiærgaards Enke Anna Michelsdatter i Dejbjerg til Mads Pedersen i Fastergaard Gaarden Dejbjerg Kiærgaard, Hartkorn 7 Tdr. 3 Fjk. 11 Alb., efter Kjøbekontrakt af 13. December 1785«.

Ifølge en mundtlig overleveret Beretning købte Mads Pedersen Dejbjerg Kjærgaard efter at have solgt Fastergaard, men da Køberen af Fastergaard ønskede, at Handelen skulde gaa tilbage, beholdt Mads Pedersen begge Gaarde. Dette kan for Fastergaards Vedkommende ikke være helt rigtigt, da Mads Pedersen endnu paa dette Tidspunkt kun havde Fastergaard i Fæste og saaledes ikke havde det i sin Magt at afstaa den til nogen anden. Imidlertid vedblev han at bo paa Fastergaard, hvorimod den ældste Datter, Elisabeth, kom til Dejbjerg Kjærgaard for at bestyre Husvæsenet. Bestyrer af Gaardens Drift blev en da allerede omtrent fyrretyveaarig Mand, Hans Christensen, fra et af Sognene mellem Tarm og Varde.

Fire Dage førend Mads Pedersen overtog Skødet paa Dejbjerg Kjærgaard, blev Fastergaard af Ejeren af Slumstrup solgt ved Auktion sammen med adskilligt andet Gods fra Slumstrup. Køberen blev Mads Pedersen. Skødet er opbevaret og har følgende Ordlyd:

Thomas Montagne! Deres Kongelige Majts til Danmark og Norge etc., bestaler Raadmand og Byefoged i Ringkiöbing og Herredsfoged i Bölling-Herred, samt Auctions-Directeur sammesteds, giör vitterligt! At paa den offentlige Auction den 29de May 1787, over Fastergaard, i Fæster-Sogn, Bölling-Herred, blev Beboeren velagte Mads Pedersen, som höystbydende, tilslaget bemelte Gaard, af Hartkorn sexten Tönder og siuf Skiepper, for Kiöbe-Summen 1140 Rxd., skriver Elleve-hundrede og fyrretyuge Rixdaler, og derefter Budet approberet og da Kiöberen Mads Pedersen har betalt Sælgeren Höyædle og velbaarne Hr. von Roseninge til Slumstrup fornæfnte Kiöbe-Summa med et Tusinde og

1) Fæstebrevet, der af Lucas v. Klippe udstedtes til Mads Pedersen 17. April 1775, har indtil for faa Aar siden været opbevaret i Familiens Eje, men er desværre vistnok senere gaaet tabt.

2) Viborg Landstings Skøde- og Pantebog XXXXVIII. 181. Prisen var 22 Rdlr. pr. Td. Hartkorn.

fyrrettiuge Rixdaler¹⁾, med et Aars-Rente, ifølge Auctions-Conditionerne, udi indeværende Aars Snapsting, eller Omslags Termin, og for ovenmelte Kiøbe-Summa foreviist mig høybemelte Sælgeres Quittering af 21^{de} Juny dette Aar, som medfølger Skiødet, og hvorefter samme bliver udstedt!

Saa er det Jeg herved, som Auctions-Directeur, ifølge Auctions-Forordningen af 19. Decembris 1693, og paa mit allernaadigst anfortroede Embedsveigne, som Stædets Auctions-Directeur, skiöder og overleverer fornæfnte Gaard med alle dets Bygninger, Hartkorn og Eyendomme, Herligheder og Rettigheder, Intet undtaget, saaledes, som det i Auctions-Forretningen findes anført og efter Auctions-Conditionerne, til velagte Mads Pedersen, som et u-igienkaldelig Kiøb, til bestandig Eyendom for ham og hans Arvinger, der maae giøre sig samme Gaard, paa en lovlig Maade, saa nyttig, som de self best veed, vil og kand, og forpligtes herved den høy-respective Sælgeren at være og blive Kiøberens og Arvingers faste Hiemmel for dette Kiøb, efter Loven, i alle Maader.

Til Bekræftigelse under min Haand og Seigl af Ringkiøbing den 22^{de} Juny 1788.

Montagne.
Seglets Plads.

Om den Auktion, hvorved Fastergaard blev solgt, gaar den Fortælling, at det var Auktionholderens Hensigt, at Mads Pedersen skulde have Gaarden. Da det imidlertid gjaldt om at faa den betalt saa højt som mulig, blev han overbudt pro forma for at drive Summen til Vejrs. Da Mads Pedersen kom under Vejr hermed, blev han vred, forlod Auktionen og gik ud i Marken, saa kunde de giøre med Gaarden, som de vilde. Der blev derfor intet andet Raad end at hente ham tilbage, genoptage Auktionen og lade Mads Pedersen faa Gaarden til den Pris, han vilde give. Han opnaaede derved *sin* Hensigt at faa den for billigt Køb.

Medens man naturligvis ikke paa Grundlag af denne Tradition maa forledes til at tro, at det var *Auktionarius*, der forsøgte at lave Hokuspokus, var det derimod ganske rigtig for Sælgeren af en Fæstegaard af Interesse, at det var Fæsteren selv, der købte den. Der kunde nemlig, naar den saaledes blev Selveje, betales mere for den, end hvis den skulde sælges som Fæstegods.

Som bekendt kunde en Fæster ikke udvises. Havde en anden end Mads Pedersen selv købt Gaarden, var der altsaa for hans Vedkommende ikke sket andet, end at han havde faaet en ny Husbond.

Ser vi paa Købesummen, viser det sig, at Mads Pedersen i 1787 gav 67½ Rdlr. pr. Td. Hartkorn for Fastergaard. At dette var en rimelig Pris, er der næppe Tvivl om. Selvfølgelig var Jordpriserne pr. Td. Hartkorn meget svingende, alt efter Jordens Godhed, Ejendommens Beliggenhed, Fæsterens Købeevne og meget mere; men alt i alt kan man dog sige, at her paa Egnen betales ved samme Tid i Reglen ca. 100 Rdlr. pr. Td. Hartkorn. Eksempelvis skal anføres, at ved samme Tid solgtes et Sted i Debelmose i Borris paa ca. 1⅓ Td. Hartkorn for 150

1) Uoverensstemmelsen mellem de to angivne Summer skyldes rimeligvis en Skrivefejl.

Rdlr.; i Faster Sogn Gaarden Aas, ca. $1\frac{1}{2}$ Td. Hartkorn, for 160 Rdlr.; en Gaard i Lodal, ca. 3 Tdr. Hartkorn, for 300 Rdlr.; en Gaard i Handerup, ca. $4\frac{1}{2}$ Td. Hartkorn, for 400 Rdlr. Endvidere solgtes ved denne Tid en Gaard i Østerby i Bølling, ca. $3\frac{7}{8}$ Td. Hartkorn, for 370 Rdlr.; Gammelgaard i Sædding, ca. $3\frac{1}{4}$ Td. Hartkorn, for 290 Rdlr. For en Gaard i Agersnap i Ølgod, ca. $3\frac{7}{8}$ Td. Hartkorn, betales i 1785 460 Rdlr., og et Sted i Krasborg i Tistrup, ca. $\frac{7}{8}$ Td. Hartkorn, betales i 1787 med 120 Rdlr. o.s.v. o.s.v. Alle disse Eksempler er fremdragne dels af Bølling Herreds Justitsprotokol, dels af Viborg Landstings Skøde- og Pantebog, og de er ikke udpillede med høje Priser for Øje, men tagne ganske i Flæng. I Sammenhæng hermed og for at vise den Stigning, Jordpriserne var Genstand for Aarhundredet igennem, kan anføres nogle Købesummer for forskellige omliggende større Gaarde. For den komplette Hovedgaard Brejninggaard med Tilliggende betales i 1726 knap 40 Rdlr. pr. Td. Hartkorn, i 1754 ca. $48\frac{1}{2}$ Rdlr., 1760 ca. 57 Rdlr. og 1771 ca. 64 Rdlr. Den ukomplette Hovedgaard Slumstrup betales 1709 med ca. 47 Rdlr. pr. Td. Hartkorn, 1777 med ca. 88 Rdlr. Rekkergaard Hovedgaard – uden Gods – betales i 1749, 1765 og 1777 henholdsvis med ca. 53, ca. 95 og ca. 104 Rdlr. pr. Td. Hartkorn, men mærkelig nok i 1780 med kun 94 Rdlr. Om Priserne paa det overmægtige Lundenæs, der med Tiender og Gods beløb sig til betydelig over 2600 Tdr. Hartkorn, vides desværre intet, da det som Stamgods var unddraget Handel og Vandel.

Hvis Fastergaard ikke har været i ganske særlig ringe Drift – hvad der netop ikke er Grund til at antage, da den beboedes af Folk, som maa formenes at have været driftige – saa fik Mads Pedersen den sikkert for godt Køb, hvad enten der saa fra Proprietærens Side er gjort Forsøg eller ej paa at drive Prisen i Vejret. Vi maa tilmed huske paa, at Mads Pedersen lige var bleven eller blev Selvejer af en anden Gaard. Han har kanske derfor næppe været saa umaadelig opsat paa at faa Fingre i Fastergaard. Og der er al Grund til at tro, at han kun købte den, fordi han kunde faa den til saa godt Køb. Kort efter Handelens Afslutning optog Mads Pedersen betydelige Laan i Gaarden. Den 18. November 1788 blev der ved Bølling Herredsting læst: »Panteobligation fra Mads Pedersen paa Fastergaard til Hr. Rosenvinge for 450 Rdl. med 2. Prioritet i Fastergaard, 16 Tdr. 7 Skpr. Htk., næst efter 450 Rdlr. til Cornelius Andersen Balslev, dat. 24. Juni 1788«. ¹⁾ Af Købesummens 1140 Rdlr. laante han altsaa de 900. Hvorvidt han havde optaget noget Laan i Dejbjerg Kjærgaard vides ikke, men det har han rimeligvis næppe.

Mads Pedersen stod altsaa nu som Ejer af to Bøndergaarde, begge af betydelig Størrelse. Og selv om der paa dem hvilede en ikke ringe Behæftelse, er der dog ingen Tvivl om, at Fremtiden i økonomisk Henseende var ganske skyfri for Folkene paa Fastergaard. Som Illustration til hvor planmæssigt han oparbejdede

1) Bølling Herreds Justitsprotokol.

Gaarden, hvis Driftskapital aabenbart øgedes Aar for Aar, ser vi, at Mads Pedersen gentagne Gange indkøbte Englodder til Gaarden. Den 10. Maj 1791 blev der ved Bølling Herredsting læst: »Auktionsskjøde til Mads Pedersen i Fastergaard paa 2 Dags Slet, Hartk. 2 Skp. 3 Fjk. 498/6106 Alb.«¹⁾ To Aar senere købte han en anden Engparcel i Skjern Sogn for 10 Rdlr.²⁾

De Bygninger, der fandtes paa Fastergaard, dengang Mads Pedersen i 1775 tog Ejendommen i Fæste, var de samme som dem, Milter og Niels Nielsen havde beboet, og rimeligvis ogsaa de samme, indenfor hvis Mure Forvalter Rasch og Jacob Knudsen 60—70 Aar tidligere havde levet. Det er udenfor al Tvivl, at de havde et betydelig større Tilsnit end de omkringliggende Bøndergaarde. Alligevel er de snart blevet ham for snævre eller for gamle. 1785 opførte han et nyt Stuehus og 1788, Aaret efter Auktionen, er han gaaet i Gang med et nyt Faare- og Vognhus.

Samme Dag dette er rejst sker Katastrofen ved en voldsom Ildløs. Om denne ulykkelige Hændelse kan vi nu læse i Brandforhøret, der afholdtes 14 Dage senere i Bølling Herredsting³⁾:

Den 7. Maj 1788 Kl. 1½ slet om Eftermiddagen opstod der Brand i Sognefoged Mads Pedersens Selvejergaard, Fastergaard i Faster Sogn, Bølling Herred.

Ilden opstod i Ovnhuset, da de fleste af Gaardens Folk var gaaet til Middags-hvile. Om det skete af Uagtsomhed eller Skødesløshed vidste man ikke. Grunden til at det ikke lykkedes af redde Bygningerne var dels Blæsten, dels at Husene var tørre efter den langvarige Tørke. Ilden fortærede saa hastelig disse mange og store Huse, at omtrent inden 1½ Time var alle Gaardens Bygninger lagt i Aske.

Gaarden bestod af følgende Bygninger, ialt 82 Fag: Vaaningshuset paa 16 Fag, der var opført fra nyt i 1785 af Egebindingsværk forneden og godt Fyr foroven — det var i disse Tider 3 Aar siden det blev bygget. Øksenhus og Kohus med videre paa 30 Fag, for det meste Egebindingsværk. Ladehuset paa 20 Fag var Egebindingsværk inde og ude, med Bjælker og videre af Eg; det var meget gammelt men dog saa fuldkomment, som det var paa en Herregaard. Stald og Faarehus paa 16 Fag var af Egebindingsværk.

Samme Dag Ilden opstod havde man rejst et nyt Faare- og Vognhus paa 12 Fag, der dog hverken var klinet eller tækket. Ilden fik fat i begge dets Ender, men der brændte kun to Fag, som blev nedbrudt for at hindre Ilden i at brede sig.

Der blev kun reddet et Par Kister og Sengeklæderne i Vaaningshuset, men med Udhusene brændte alt hvad heri fandtes, baade Sengeklæder, Kister med videre, saavel som en Del Korn, nemlig 12 Td. Byg, 2 Td. Boghvede, 8 Td. Malt, 16 Td.

1) Bølling Herreds Justitsprot. Denne Eng, »Vester Hestholm kaldet, beliggende i Skjern Sogn«, blev af Sønnen Milter Madsen solgt fra Gaarden i 1810.

2) Bølling Herreds Justitsprot. 1812—21, fol. 153. Solgtes af Milter Madsen 1818 for 50 Rdlr.

3) R. K. Jyske St. Kontor. Indkomne Breve vedrørende Skattefrihed for afbrændte Bøndergaarde 1785—90; Rigsarkivet. Meddelt af Thorv. Lodberg.

Havre, 8 Td. Rug, samt noget Hestetøj og Vogne; men — som Mads Pedersen selv forklarede — af Guds Naade blev hans Kreaturer reddede.

Mads Pedersen lod sig ikke kue af denne onde Skæbne. Da Amtmanden otte Dage efter befordrede hans Ansøgning til Kongen om Skattefritagelse i Anledning af Branden, kunde han anbefale Mads Pedersen dertil »da han allerede har foretaget sig at opbygge Gaarden af Grundmur«. I to Aar blev han derefter »forskaanet for alle kgl. Skatter« undtagen Sogne-Rytterholdspenge og Udskrivning.¹⁾

Da Mads Pedersen byggede dem op igen, flyttede han Gaarden lidt mod Nord, højere op fra Engdraget, ved hvilket den ligger; af de Bygninger, som han dengang opførte, staar endnu²⁾ Stuehuset og en Del af Laden igen. De vidner om, at ogsaa Mads Pedersen opbyggede Gaarden i en Form, som fuldtud stod paa Højde med den Tids Byggemaade i denne Egn af Landet. Endog efter Nutidsforhold har de en ret anselig Karakter; hvorledes maa da ikke Forholdet have været for over 100 Aar tilbage, i Aarene straks efter Bondefrigørelsen! Betegnende er ogsaa den Fortælling, at da Mads Pedersen bagefter tiggede »te Braahnd« og kom til Dejbjerg Præst, sagde denne: »Jeg giver ikke til den, der bygger Taarne i Luften.«

Ligesom Mads Pedersen, eftersom Aarene gik, i økonomisk Henseende stadig gik fremad, saaledes har vi ogsaa Grund til at antage, at han iøvrigt i Forhold til sine Omgivelser indtog en anset Plads. Hvornaar han blev Sognefoged ved vi ikke, men han indtog denne Stilling allerede før den almindeligt oprettedes ved en Forordning af 11. November 1791, idet den i Praksis mange Steder var indført i Forvejen. Som Sognefoged havde han Sognets Brandvæsen og Vejvæsen i sin Haand, tilligemed andre Sogneanliggender, der halvtredsindstyve Aar senere gik over til Sogneforstanderskaberne, som oprettedes 1841. Muligvis har Mads Pedersen overtaget disse Pligter fra de tidligere Mænd paa Fastergaard, ligesom han gav dem videre til sin Søn Milter.

Imidlertid var Mads Pedersen i Alder kommen op i Tredserne, og Helbredet syntes ikke længere at ville slaa til. Han traf derfor den 28. Maj 1799 retslig Afgørelse af, hvorledes der skulde forholdes med hans Ejendele efter hans Død:

»For Retten mødte Sognefoged Mads Pedersen, som er Selvejer af hans paa-boende Gaard, Fastergaard i FASTER Sogn her i Herredet og tilkendegav, at han havde besluttet, hvorledes der efter hans Død skal forholdes med hans Gaard og Besætning, da han nu er gammel og svagelig og hans Børn næsten opdragne og to af dem allerede udgifte. L Følge Forordningen af 13. Maj 1769³⁾ dens 5. Post

1) Kontributionsregnskaberne for Lundenæs-Bøvling Amter 1788. Rigsarkivet.

2) Skrevet 1906.

3) Forordningen af 13. Maj 1769 var en af de mange Forordninger fra det 18. Aarhundredes sidste Halvdel, der sigtede til at højne Bondestandens borgerlige og sociale Stilling. Nævnte Forordning havde til Hensigt dels at bevirke, at saa mange Fæstere som mulig blev Selvejere — »da det vel ikke kan fejle, at jo Jorden maa overhovedet blive bedre behandlet, naar den, som dyrker den, ved og er forvisset om, at den Tid, Flid og Kræfter, han anvender paa

dikterede han til Protokollen hans sidste Villie saaledes: Efter hans Død skal hans Gaard Fastergaard med Bygninger og alle sine Jorder, som nu dertil har Hartkorn tilsammen 16 Tdr. 6 S^lpr. 1¼ Alb. med sin Afgrøde og Udsæd, Gødning og alt hvad der til Avlingen henhører, saa og Besætningen af Bæster, Køer, Stude, andre Kreaturer, Faar, Svin, Fjederdyr og alt levende samt Vogn, Plov, Harve, Hestetøj, Gaards- og Avlingsredskaber, item Indbo, Kedel, Kar, Kakkellovn, Sengeklæder, Buskaber, Kister, Skabe, Stole, Borde, Kobber, Tin, Messing, Ler- og Stenkar og alt, hvad der er i Gaarden inden og uden Døre aldeles intet undtagen af hvad Navn og af hvad Slags nævnes kunde, tilhøre hans Søn, Milter Madsen, uregistreret, uvurderet, uskift og udelt, som sin egen Arv og Ejendom for den Summa femten Hundrede Rigsdaler, men hvad Mads Pedersen forresten kunde ved sin Død efterlade skal deles lovlig imellem bemeldte hans Søn og øvrige Arvinger, hvorimod den af dem, som forud har hævet noget af Faderen, nemlig Lisbeth Madsdatter, gift med Hans Kjærgaard i Dejbjerg, skal qvitte det, de har annammet og det er for fornævnte Lisbeth 400 Rdlr. hidintil. Under Gaarden og dens Hartkorn og Jorder forstaas alt, hvad Grund og Ejendom, der nu dertil henhører, in specie den Eng paa Hestholm i Skjern Sogn, købt fra Jens Aggers Sted i Skjern By, og en Eng fra Iver Oldagers Gaard i Skjern, thi imod disse Enge er der andre Enge afhændede fra Fastergaard, som var den mere ubejljlgt. — Mads Pedersen anhørte af Protokollen oplæse det forestaaende hans Diktamen og erklærede dette at være hans sidste Vilje og begærede sig derom forsynet med Udskrift af Protokollen fra Retten efter allerhøjstbemeldte Forordning, hvilket Udskrift der ogsaa fra Retten blev bevilget¹⁾.

Mads Pedersen var imidlertid ikke sit Endeligt saa nær, som det dengang maa-ske saa ud til. Det Testamente, der var oprettet, traadte ikke i Kraft, og paa Fastergaard blev Forholdene vistnok ved at gaa i den gamle Gænge. Ja, der skete den Forandring, at Børnene blev gifte og stiftede særlige Hjem. Elisabeth havde allerede i over ti Aar boet i Dejbjerg Kjærgaard, hvor hun var bleven gift med Hans Christensen, der var kommen til Gaarden som Bestyrer sammen med hende. Sønnen Peder havde i Marts 1799 som nygift overtaget Søndergaard i Sædding efter sin Svigermoder. Og et halvt Aar efter, at Testamentet var gjort, forlod den yngste Datter Dorthe Marie Hjemmet for som nygift at drage ind som Gaardmandskone i Nabogaarden i Astrup. Indenfor Hjemmet skete der

Gaardens og Grundens Forbedring, kommer ham selv og hans Børn og Arvinger efter ham til Nytte, end naar han, i den Henseende, lever i Uvished — dels at skaffe Selvejerne saa gode Betingelser som mulig. I Forordningens § 5 hedder det bl. a.: »Saa skal det og være ham (Selvejeren) tilladt at anordne og fastsætte, hvorledes der efter hans Død skal forholdes med hans Gaard og dertil hørende Besætning, hvem af hans Børn eller andre Arvinger samme skal tilfalde, hvad der egentlig skal følge med Gaarden og regnes til dens Besætning, samt hvad Sum Arvingen skal tage samme for, og hvor meget han derfor skal erlægge til Stervboen (Dødsboet) og hans Medarvinger. Dersom en Selvejer-Bonde gaar til det Herreds- eller Birke-Ting, hvorunder han sorterer, og dér til Protokollen dikterer hans Villie, disse Poster angaaende, og derom lader sig give en Udskrift af Protokollen under Dommerens og Skrivers Haand, da skal saadan hans til Protokollen dikterede Testamente eller sidste Villie være af samme Kraft og Gyldighed, som om det af Kongen var konfirmeret«.

1) Bølling Herreds Justitsprotokol 1585—1812, fol. 329—330. Citatet er ordret men ikke bogstavret.

maaske nok tillige det, at Sønnen Milter lidt efter lidt gled over til at lede Driften af Gaarden, som det var Meningen, han skulde have, men som han dog først flere Aar senere blev retmæssig Ejer af. Svenning Vilhelm var endnu kun en sekstenaars Dreng.

I Sognet Anliggende kunde Mads Pedersen endnu være med at føre an. Den 18. Juni 1802 udstedtes Skøde »fra Kapt. Jermiin til Mads Pedersen i Fastergaard, Hans Sørensen i Klokmose og Søren Olesen i Fasterkjær paa Faster Sogns Konge-, Korn- og Kvægtiende, Hartkorn 12 Tdr. for Købesumma 2400 Rdlr.«¹⁾

Det kunde ligge nær at antage, at naar Mads Pedersen m. fl. her optraadte som Køber af Sognets Kongetiender, da skete det paa samtlige Tiendeyderes Vegne, saa at alle Sognets Beboere ved denne Lejlighed købte sig fri for at svare Kongetiende. At dette var Tilfældet synes ogsaa at fremgaa af Landøkonomen Gr. Begtrupps »Beskrivelse over Agerdyrkningens Tilstand i Nørre-Jylland«,²⁾ hvor han anfører, at Kongetienden i Faster Sogn 1803 ejedes af »Sognemændene«. Dette var dog kun *tildels* Tilfældet. »Christen Andersen, Kjelstrup« modtog først Skøde paa sin Gaards Anpart den 6. Juni 1804,³⁾ og »Jens Andersen Fasterlund« fik endog først ti Aar senere, nemlig 19. Juni 1814 Skøde fra Mads Pedersen m. fl. paa sin Gaards Anpart af Sognets Kongetiende.⁴⁾ Muligvis har derfor Forholdet — i hvert Fald delvis — været dette, at Mads Pedersen og de andre to Mænd købte Tienden paa egen Regning for at faa en Pengesum rentabelt anbragt. Og saa har de efterhaanden til de øvrige Tiendeydere afstaaet disses Anparter efter gensidig Overenskomst.

Det var iøvrigt paa den Tid blevet almindeligt i Jylland, at Tiendeydere købte deres Konge- og Kirketiende under mange forskellige Former. Snart var det Tiendens Ejer, der sjakrede med Tienden, solgte Dele af den til Yderne lidt efter lidt, eller større Dele af den til en eller anden Tredjemand, der saa sjakrede videre. Snart købte Bønderne i Fællesskab en Tiende, snart købte nogle faa af Sognets mere formaaende Bønder Tienden i Forening o.s.v. o.s.v. — Denne Bevægelse blandt Bønderne begyndte allerede saa smaat noget efter Midten af det 18. Aarhundrede; den tog stærk Fart i Landboreformernes Tid, men stilnede selvfølgelig af i de trange Tider.⁵⁾

At Mads Pedersen ved den Tid havde adskilligt paa Kistebunden foruden det, der kunde anbringes i Gaarden, fremgaa af, at han ikke blot i 1805 havde udbetalt Rosenvinge paa Slumstrup en Obligation paa 550 Rdlr. (fra 1796); men samtidig kunde han laane »Jakob Andrup paa Rekkergaard« 270½ Rdl. Til Overflod fremgaa det samme af det Skøde, hvormed han to Aar senere overdrager

1) Tinglæst 5. April 1803. Bølling Herreds Justitsprot. 1785—1812, fol.410.

2) Kbhvn. 1812. III Bd., Tavle, Side 11.

3) Tinglæst 24. Maj 1832.

4) Tinglæst 24. Februar 1831. Bølling-Nørre Herreds Justitsprot., fol. 544.

5) Kirketienden i Faster købt 1817 af Sognebeboerne (ifølge Købekontrakt af 11. Marts 1817 og Skøde af 22. Juni 1819). Jvfr. Side 45 Anm.

Fastergaard til Sønnen Milter. Dette Skøde, der er opbevaret i Familiens Eje, har følgende Ordlyd:

»Underskrevne Mads Pedersen i Fastergaard gjør vitterligt! At vel haver jeg i Aaret 1799 giordt min Disposition i Retten efter Forordningen af 13. Maj 1769, hvorledes der efter min Død skulde forholdes med min Gaard, men da jeg har levet længere, end jeg tænkte og alle mine Børn nu ere myndige og de fleste af dem forsørget, og selv har udgiordt med min gode Villie, at min næstyoungste Søn Milter Madsen skulde beholde Fædrengaarden, den han og allerede har tiltraadt, og har Kone og Børn derudi, saa for at sikker gjøre ham og Arvinger, meddeler jeg ham herved dette lovlige Skiøde, i Kraft af hvilket, hand Milter Madsen er virkelig Ejer af Gaarden Fastergaard i Faste Sogn i Bølling Herred med Bygninger og alle tilhørende Jorder, til Hartkorn, Ager og Eng 16 Tdr. 5 Skpr. 3 Fjk. 2½ Alb., saa og Konge Korn og Qvægtienden deraf, som dertil indkiøbt, Gaardens Udsæd og Indaufl og ald sin Ret og Herlighed ligesom jeg og Formænd ejede samme, saa og den Besætning, som er i Gaarden og som hand allerede har imodtaget, og som med det heele er for hans egen Regning. Kiøbe-Summen er efter mine Sønners og min Formening ved denne tiltrædelse 200 Rdlr., hvoraf det ene Hundrede Rixdaler skal tilhøre Milter Madsens Datter Charlotte Helene Miltersdatter, og de øvrige 100 Rdlr., er mig udbetalt, men det er herhos tillige bestemt, at Kiøberen min Søn Milter Madsen skal give mig og min Hustrue Maren Miltersdatter vores Ophold efter Contracten derom af Dags Dato, og saaledes skal Fastergaard og ald dens tilhørende følge Kiøberen Milter Madsen, og hans Arvinger, som et uigienkaldelig Kiøb til evindelig Arv og Ejendom, — under min og øvrige Arvingers faste Hiemmel efter Loven.

Men Gaarden maae ikke behæftes med Giæld anderledes end jo de fornævnte 100 Rd. til Barnet og tillige min og Kones Aftægt deraf først skal udredes.

Til Stadfæstelse under min Haand i Danne Mænds Overværelse, hvorefter dette Skiøde maae tinglæses uden Varsel, da herved bekræftes forordningsmæssig, at om denne Handel ikke forhen er oprettet noget skriftlig imellem Kiøberen og mig eller andre paa vore Vegne.

Fastergaard den 12. Oct. 1807

Ede Mit Hæderligst
 Mads Pedersen
 P. Madsen
 Mads Jensen

Fastergaard den 12. Oct. 1807.

Mads Pedersen.

Til Vitterlighed

P. Madsen.

Mads Jensen.

Læst i Retten paa Bølling Herreds Ting d. 27. Oktober 1807. Signeret: Bork. Indført i Herredets Skiøde- og Pandte-Protocol, folio—83. Sign.Grooss.«

Dette Skøde med sin uforholdsmæssig lille Købesum, hvoraf endog Halvdelen skulde tilfalde Milters Barn, viser tydeligt nok, at den Arv, Mads Pedersen kunde efterlade sig, ikke har været ganske ringe. Til Skødet slutter sig nedenstaaende Opholdskontrakt, der ogsaa er opbevaret i Familiens Eje.

»Opholds Kontract for Mads Pedersen og Hustrue Maren Milters Datter i Fastergaard.

1) Jeg Milter Madsen, som har faaet Skjøde paa min Fædrene Gaard, er der ved pligtig at give aldt bemeldte mine kjere Forældre deres Livs Ophold, som de, saalenge de vil, maae nyde ved mit Bord i mit Huus saa godt som jeg faaer det selv, Mad og Drikke maae ikke været lukket for dem, og de ere ikke pligtige at arbejde for mig. Jeg skal og tilbørlig oppasse dem i Alderdoms og Svagheds Tilfælde og ikke lade dem mangle noget, betale Offer og Extraskat for dem, men

2) Naar de vil være for dem selv, enten begge eller den længstlevende, da skal jeg forskaffe dem, anstændig Huus Værelse i Gaarden, i det mindste 6 Fag, indrettet til Stue, Kjøkken og Kjelder forsynet med Loft Skud, Vinduer og Døre, Skorsteen, Sengested, Bord, Benke og en Jern Kakkelovn, som jeg altsammen forskaffer og vedligeholder i forsvarlig Stand; deri yder jeg dem aarlig

3) $3\frac{1}{2}$ Td. Rug, $2\frac{1}{2}$ Td. Byg, halvt hver Martiny og halvt hver May, og altid forud, og godt reent Korn; jeg fører det frit til og fra Møllen; viidere $1\frac{1}{2}$ L $\text{\textcircled{R}}$ saltet Flesk, hver Mortens-Dag, 6 Sneese friske Æg, 2 Torsk, 2 Skader og 2 Sneese Hvilling, naar forlanges, og daglig 4 Potter sød Mælk.

4) De udtager af min Faareflok 8 Stykker i den Orden: jeg tager først een, saa tager de, og saa hveranden fremdeles, med Ulden paa; disse 8 Stykker Faar skal jeg foere og græsse, lige med mine egne, og mine Forældre nyde deraf baade Yngel og Uld; til Brændsel forskaffes de aarlig 20 Læs Tørv, à Læs 8 Sneese, nemlig 4 Læs af Stoerheeden og 16 Læs af Hjemheeden og 4 Læs Klyne, gravet og tørret, hjemkørt i rette Tid, sadt i Stak og tildekket, til deres Brug; fornøden Kaal-Jord af Haven, som jeg lader gjøde og grave for dem.

5) Mine Forældre har her foruden frie Rettighed at benytte mit Brygge Redskab, Kjedel og Kar, Bagerovn, Brynd og alt hvad de har nødig, saa og at udtage af Huuset ind i Aftægts Huuset deres Seng, Kister og Klæder, Spinderok og Karder og hvad Indbo, de har fornøden, men alt dette tilfalder mig, naar de begge ere døde saafremt de dør før mig, i hvilket Fald jeg og bekoster deres sømmelige Begravelse og vedbliver at betale Offer og Extraskat saalænge de lever.

6) Naar een af mine Forældre er død, da afgaar fra Aftægten 1 Td. Rug, 1 Td. Byg aarlig, 2 Potter Melk daglig, 4 Faar født, $\frac{1}{2}$ L $\text{\textcircled{R}}$ Flesk, og det halve af Fisk og Æg; alt det øvrige nyder den længstlevende til sin Død.

7) Dersom mine Forældre, begge eller een af dem, flytter fra Fastergaard, da flytter de med dem, hvad de har i Aftægtshuuset og for øvrige Fornødenheder faaer de Penge 4 Rdlr., men da skal jeg desuden godtgjøre dem for deres Aftægt følgende: for Melken til hver af dem 6 Rdlr. aarlig, for Tørv og Klyne til hver af dem 2 Rdlr. aarlig og om de hellere vil, da for hvert Faar 1 Rdl. om Aaret og for Huusleje aarlig 3 Rdlr.; i Tilfælde, at de dør hos andre, da er deres Efterladenskab saavel som deres Begravelses Bekostning, mig uvedkommende.

8) Min Broder Svenning Madsen, som den eneste af mine Sydskende, der er

uforsørget, ham skal jeg imodtage i Tilfælde af Svaghed eller naar han er tjenesteløs, og give ham Huus og fornøden Pleje og alting frit.

For aldt hvad jeg herved har lovet, beholder jeg mine kjere Forældre 1ste Prioritets Rettighed i Gaarden Fastergaard med aldt sit tilhørende Hartkorn 16 Tdr. 5 Skpr. 3 Fk. 21½ Alb. — til Stadfestelse under min Haand i Dannemænds Overværelse, hvorefter denne Kontrakt ogsaa maa tinglæses om forlanges.

Fastergaard, den 12. Oktober 1807.

Milner Madsen.

Endvidere lover jeg at forskaffe dem derres Brød baget ved mine og ved min Brændsel, og at den længstlevende beholder det heele Brændsel eller Betaling derfor til sin Død.

*Fastergaard d. 12^{te} Octobr. 1807 Milner Madsen
Mads Jensen Peder Madsen*

Fastergaard den 12te Octobr. 1807.

Milner Madsen.

Mads Jensen.

Peder Madsen.

Medens Milner Nielsen og Elisabeth som Aftægtsfolk havde beboet et Værelse, der i den gamle Gaard forud havde været til Stede, maatte der nu i den ombyggede Gaard indrettes en særlig Aftægtslejlighed til Mads Pedersen og Maren. Denne blev indrettet i den vestre Sidelænge imellem Stuehuset og en Køreport. I denne levede Mads Pedersen endnu i 7 Aar, Maren Milnersdatter i 16 Aar; han blev begravet 18. December 1814; hun døde 17. Januar 1824.

Kaster vi Blikket tilbage paa det Tidsrum, Mads Pedersens Liv omfatter, vil vi se, at han levede i en for Bondestanden meget omskiftelig Tid. Født Aaret efter, at Stavnsbaandets Lænke var lagt paa Bonden, oplevede han i sine Drengaar Kvægpestens Hærgen, saa Landet forarmes ved denne og den følgende Tid; oplevede, at Bonden ikke desmindre stampede imod Aaget og fra Tiden omkring 1760 i mange Henseender befriedes. Ovre paa Sjælland skete Befrielsen for Bønderne formedelst nogle højtbegavede Stormænds klare Blik og Humanitet, i hans Hjemstavn ved deres eget kraftige Initiativ, som maatte vække Opsigt og Beundring. Da Stavnsbaandets Lænke brast 1788, var alt en stor Mængde forhenværende Fæstebønder, navnlig i Vestjylland, blevne Selvejere, saaledes ogsaa han selv; og ved Aarhundredets Udgang var der forholdsvis faa Fæstere tilbage i den Egn, hvor han boede, og de faa, der endnu var Fæstere, var fra den Tid fri og kunde drage, hvorhen de vilde, thi fra 1. Januar 1800 ophørte alt Stavnsbaand.

Tiden omkring Aar 1800 var som bekendt i økonomisk Henseende en Glanstid for Danmark. Handelen florerede, og aldrig havde Kornpriserne været saa høje, aldrig Jordejendommene saa indbringende. Men Forholdene i Europa var uheldsvangre; Krigen med England skadede Landet meget; saa kom ogsaa den Krig, der løsrev Norge fra Danmark. Mads Pedersen oplevede Norges Tab, og inden den Tid var de indre Forhold i Landet forlængst forandrede. Landets Pengevæsen var rystet i sin Grundvold, Forordningen af 5. Januar 1813 var en Statsbankerot; hvad der var vundet i Tiden ved Aarhundredskiftet gik bogstavelig talt i Hundene i den Tid, der fulgte umiddelbart efter. Usle Tiden, hvori talrige Familier satte til, hvad der var sammensparet Slægtled igennem, vedblev til ca. 1830. Men Landet kom over alle Ulykker, takket være ikke mindst den Frihed, Frederik VI havde skænket Landets Bønder, og hans talrige andre Foranstaltninger til Bondestandens Ophjælpning.

FASTERGAARDS SIDSTE EJER FØR DENS DELING

Af de tre Sønner blev det *Milte*, der overtog Gaarden Fastergaard efter Faderen. Fra den fornævnte Lægdsrulle véd vi, at han af de tre Brødre var den mindste; medens Peder var 65¾ Tom. høj, Svenning Vilhelm 67½, var Milte kun 64. Men medens de to andre paa Grund af legemlige Fejl ikke havde været Soldat, aftjente Milte sin Værnepligt som Kyrasser ved Horsens Rytter-Regiment, de »Haassens Heistfolk«, som det hedder i »E Bindstouw«. I 1803 blev han ved Lodtrækning fri for 7 Aars Tjeneste.

Det følgende Aar førte han som gift Mand sin unge Kone ind i Fædrenegaarden, som han dog først 3 Aar senere fik Skøde paa. Hun var en Gaardmandsdatter fra Debelmose i Borris. Deres første Barn, der kom til Verden Aaret efter, fik ikke Navn efter nogen af Forældrene, men blev opkaldt efter Sv. V. Rosenvinges Hustru paa Slumstrup, Charlotte Helene. Hun blev holdt over Daaben af »Madam Krarup«, Præstens Kone. Blandt Fadderne var »Herr Rosenvinge« og hans Navne: »Svenning Fastergaard«. Medens de øvrige Faddere næsten alle tilhører Familien, sporer vi i Valget af Provstefruen og Proprietæren paa Slumstrup til Faddere noget af den samme Trang til at naa ud over de dagligdags Kaar, som vi kender fra Milte Nielsen og Elisabeths Valg af Faddere to Menneskealdre tidligere.

Som det vil erindres, overtog Milte Madsen saa at sige Fastergaard kvit og fri. Den ene Hundrede Rigsdaler, han skulde udbetale, har hans Hustru rimeligvis kunnet medbringe fra sit Hjem. De trykkende Pengeaar, der fulgte efter, gik dog muligvis ikke sporløst hen over hans Hoved. Derpaa kunde f. Eks. det tyde, at han i 1810 og 1818 — for 150 og 50 Rdlr. rede Sølv — solgte de to Eng-

parceller, som hans Fader i 1791 og 1793 havde købt.¹⁾ I 1819 afhændede han tillige et Engstykke, »Bjerrebokjær«, til Anders Jensen, Bjergbo. Købesummen var 80 Rdlr. Hamborg Kurant. Deraf betaltes samme Aar Halvdelen og det følgende Aar 15 Rdlr.²⁾ Vil man finde en Forklaring paa, at Milter i 1819 søgte at skaffe Penge ved at afstaa Bjerrebokjær — der laa ubelejligt for Fastergaard, men i høj Grad belejligt for Bjergbo — da er Forklaringen vistnok at finde deri, at Sognebeboerne just paa den Tid købte Faster Sogns Kirketiende. For Fastergaards Vedkommende kostede denne 190 Rdlr. Hamborg Kurant, der blev at betale med 304 Rigsbankdaler rede Sølv. De første 100 Rdlr. H. K. betalte Milter i 1817, samme Aar som Købet fandt Sted; de øvrige 90 Rdlr. betaltes 1819, lige som han havde faaet Penge for Bjerrebokjær. — Medens Milter saaledes bortsolgte disse Englodder fra Gaarden for at forskaaffe sig Penge, vides det derimod ikke, at han nogensinde behæftede Gaarden med Prioriteter.

Imidlertid var Milter Madsen en dygtig Landmand. Omegnens Folk saa paa hans Tid hen til Fastergaard som et Sted, hvor det var en Foregangsmand, der hørte hjemme. Og det var ikke blot i den nærmeste Kreds, man saa paa Milter paa denne Maade. — Den levende Interesse for Fremskridtene paa Landbrugets Omraade gav sig paa den Tid bl. a. det Udslag, at det kgl. Landhusholdningsselskab i Tiden omkring 1830—40 udgav de saakaldte »Amtsbeskrivelser«, en for hvert af Landets Amter, særlig til Oplysning om Landboforholdene. Slaar vi nu op i »Ringkjøbing Amt«³⁾ finder vi (Side 240) i et Afsnit om »Fortrinlige Agerdyrkere« følgende: »Sognefoged Milter Madsen i Fastergaard, Faster Sogn, dyrker Kartoffler i det Større, til Heste- og Qvægfoder, har ved Udgravning og Vanding meget forbedret sine Enge, forfærdiget Svingplove, Hypeplove og Exstirpatorer, anskaffet forædlede Faar, og er i det Hele Egnens virksomste og kyn-digste Bonde«.⁴⁾ I et andet Afsnit af Bogen (Side 126) hedder det: »Svingplove vare indtil for nogle Aar siden næsten ubekjendte i Ringkjøbing Amt. Til de Steder, hvor Svingplove haves, høre . . . Faster Sogn (hvor Gaardmand Milter Madsen paa Fastergaard virker for deres Udbredelse) . . .« De anførte Fremskridt var af en saadan Betydning, at den Mand, som virkede for dem, nok kunde have Krav paa Opmærksomhed. Enhver, der er bekendt med, hvorledes Landbrugs-

1) Bølling Herreds Justitsprotokol 1785—1812, Fol. 628, og do. 1821 ff, Fol. 420.

2) Forholdet blev senere (1836) betragtet som et Lejeforhold, og Skøde paa Engen fik Anders Bjergbo først, da Fastergaard ved Milter Madsens Død var bleven delt i to Gaarde. Den sidste Del af Købesummen (eller Lejesummen) blev betalt 1838. (Købekontrakten fra 1819, Lejekontrakt fra 1836 samt Annuleringen af denne ved Skødets Udstedelse i 1846 findes opbevaret).

3) Ringkjøbing Amt. Beskrevet efter Opfordring af det kgl. Landhusholdningsselskab af J. C. Hald, Selskabets Sekretær. Kbhvn. 1833.

4) De øvrige »fortrinlige Agerdyrkere«, der nævnes fra Bølling-Nørre Herreder, indskrænker sig til følgende: da afdøde Seminarieforstander, Provst Krarup i Borris, og hans Eftermand, Pastor Vilstrup (for Havevæsen); Consistorialassessor Sabro, forhen Sognepræst i Sdr. og N. Bork (han havde i mange Henseender et Mønsterlandbrug, men »de Opofrelser, som han over Evne gjorde paa sit Landbrug, have formodentlig ogsaa afskrækket andre«), samt endelig Møller Anders Jensen i Houen Mølle, Houen Sogn (Opdyrkning og Mergling).

og Dyrkningsforholdene var i Tiden omkring 1830, og hvorledes Indførelsen af bedre Landbrugsredskaber og forandret Sædskitte, med Rodfrugter i Vekseldrift med langstraaet Sæd, efterhaanden har virket med til at revolutionere det danske Landbrug, vil kunne vurdere Milter Madsens Fortjeneste paa dette Omraade.

Men medens han saaledes var indsigtfuld og klog nok til at følge de gode Vink fra den Tids kyndige Landøkonomer — hvad mange af hans Standsfæller ikke var og først adskillige Aar senere blev — saa har den daglige Drift af Gaarden dog maaske ikke altid undgaaet at lide under, at Milter ogsaa i andre Henseender var en interesseret og optaget Mand. Som Sognefoged var han tillige Brandfoged i Sognet; var den, hvem Tilsynet med Anlæg og Vedligeholdelse af Sognets Veje paahvilede, og der blev i hans Embedstid som Sognefoged indgrøftet adskillige Sogneveje i Faster og ny anlagte.¹⁾ Desuden var han Lægdsmand og »Stevnevidne«. Dertil kom hans levende Jagtinteresser. Han havde ifølge et opbevaret Jagtbrev forpagtet Jagtretten i Faster Sogn. Endelig var han ikke sjældent hjemmefra for at gøre Indkøb af Stude og Køer. Alle disse Ting tilsammen gjorde, at der næppe levnedes ham den fornødne Tid til med fuld Omhu at kaste sig over Gaardens daglige Drift. Efter hvad hans Sønner og f. Eks. Søstersønnen Jørgen Peder fra Dejbjerg Kjærgaard, der en Tid i Tyverne var paa Fastergaard som Karl, vidste at fortælle, gik det undertiden som det bedst kunde, naar Milter var borte fra Hjemmet, og det var han ofte. Naar han var hjemmefra, var han sædvanlig til Hest, og det fortælles, at en af de Heste, han benyttede til sine Rideture, var saa vel afrettet, at den altid var i Stand til at finde hjem til Fastergaard, om end Mørket og Vejret var saadan, at Milter ganske maatte opgive Ævret og overlade til Hesten at finde Vej.

At Milter Madsen med Fynd og Klem værnede om sin Markfred, fremgaar af en Sag fra 1812.²⁾ Han og flere andre var af et helt Komplot af Bønder indkaldte for Politiretten, fordi han efter deres Mening altfor energisk havde holdt Justits paa sin Mark, men Domskonklusionen lød kort og godt: De indklagede bør for Klagernes tiltale i denne Sag fri at være!

Medens³⁾ det vistnok i en Række af Aar i de gale Pengetider havde sin Vanskelighed for Milter at holde Gaarden fri for Gæld, blev der efterhaanden god

1) De forskellige Sognefogedbestillinger: Naturalarbejdets Optræning, Brand-, Hegns-, Fribeholdnings- og Snekastningsvæsenet, udfordrede et betydeligt Arbejde. Sognefogederne fik ingen Løn, men var fri for de sædvanlige kommunale Byrder, navnlig Rejser, Skole-, Vej- og Kirkearbejde, fri for at betale Bompeng og Delinkventomkostninger. For Arbejdet med Sognets Veje modtog Sognefogden desuden 1 Skilling af hver Rigsdaler, som Omkostningerne ved Vejene ansloges til. I 1820 fritoges de for at bidrage til Amtsrepartitionsfonden, og 1821 fik Sognefogder, der tillige var Lægds mænd, Ret til at tage en Søn fri for Militærtjeneste.

2) Bølling Herreds Politiprotokol. 1806—12. Fol. 78 ff.

3) Efterfølgende Skildring af Forholdene paa Fastergaard paa Milter Madsens Tid skyldes i det væsentlige hans Sønsøn og Navne, der har skrevet disse »Erindringer«, delvis paa Grundlag af Optegnelser fra Halvfjerdsenerne, da han som Seminarist opholdt sig i sit Hjem »Ny Fastergaard«.

Gang i Forholdene, især da Sønnerne voksede til og tog Del med i Bedriften. Af disse lagde *Peder* sig efter Smedehaandværket og fik foreløbig Værksted i Gaarden. Han dyrkede tillige Musiken, spillede Violin. Det gjorde forresten den yngre *Niels Christian* ogsaa. De to Brødrers Karakter afspejledes delvis i deres Musik: *Niels Christians* var der mest Appel i; *Peders* Musik var mere stilfærdig, men finere.

I Gaardens Drift fik *Mads* med Kreaturerne at gøre; han røgtede om Vinteren og stod en Del for Handelen, navnlig Indkøbet. Der holdtes en større Del Stude paa *Fastergaard*. *Niels Chr.* fik Hestene at passe og følge. Det undgikkes ikke, at der kom Rivninger mellem *Milte* og særlig de to af Sønnerne, der tog Del i Gaardens Drift. Men der kom Gang i Tingene. I Vesterhuset var der to Kreaturstalde, en til Køerne og en til Studene. Det var en Fornøjelse at komme ud, navnlig i Studestalden og se de velnærede Stude, og *Mads* interesserede sig overmaade for Studevæsenet. Der blev hovedsagelig gjort Indkøb af magre Stude om Efteraaret; efter et Aars Fodring og Græsning blev de solgte til Prangere og førte til de sønderjydske Marskegne til en sidste Affedning. *Mads* var en enkelt Gang med de kære Stude for at se, hvordan det gik til med Studehandelen paa de slesvigske Markeder. Han havde en udpræget Sans for Tarvelighed i sin Optræden. Han valgte derfor ikke at rejse til Marked sammen med Prangerne, men tog Hyre som Studedriver. Naar unge *Mads* tog til Marked for at gøre Indkøb af Stude, imponerede han just heller ikke ved Flothed; han fik sin Mellemmad i Lommen, en Pengekat med Specier i spændt om Livet, og saa benede han af. Engang var han med Faderen til Holstebro Marked paa Studeopkøb og skulde trække Studene hjem. Medens *Milte* som sædvanlig var til Hest, var *Mads* altsaa til Fods, men for at komme hurtigere frem holdt han fat i Hestens Hale, og paa den Vis gik Turen for sig i Trav ogsaa for ham.

Der var mere af Kavaleren i *Niels Chr.* end i *Mads*, men hans Bestilling med Hestene var ogsaa mere standsmæssig; han var jo den kørende. Og Køretøjet havde de i Orden hos *Milte*s paa *Fastergaard*. Deres Vogne gik paa Jærnaksler, saa man kunde tydelig høre, naar det var *Fastergaards* Vogne, der kom kørende.

Ogsaa ellers paa Landbrugets Omraade var man paa *Fastergaard* med, ja foran. Der blev anskaffet en af de nymodens Svingplove med støbt Muldplade i Stedet for de gammeldags tohjulede med Muldfjæl. Der blev brugt et Redskab, en Mellemtung mellem Plov og Svenskarve, Exstirpatoren. *Milte* forsøgte ogsaa Engkultur. Han ledede Vandet ad en dertil indrettet Kanal tæt ind mod nogle Sandbrinker og lod Vandet skylle Sand derfra ud over en blød og moradsig Eng, ligesom han ogsaa ligefrem foretog Engvanding. Vandet fra et stort Væld lod han f. Eks. lede ad en lang Kanal hen over nogle Hedebrinker. (Da det overrislede senere blev opdyrket, gav det især en frodig Afgrøde af Tidsler og Føl-fod). Endvidere foretog han Udgrøftning i de betydelige Mosestrækninger, der var til *Fastergaard*, og foretog ogsaa Pløjning deri.

Milter, der havde Jagtretten i Faster Sogn, havde efter den Tids Jagtlove Ret til at jage med Mynder, og han havde gjerne en eller to af den Slags Hunde. Stundom opdrættede han dem selv. For at faa dem ekstra fine, fik de som Hvalpe al den nymalkede Mælk og det Fedtebrød, de kunde fortære, men intet som helst andet. Det hændte da ogsaa, at de havde ganske fortrinlige Løbere af Mynder. Navnlig een, som hed »Hej«, var et rent Pragteksemplar. Naar den kom efter en Hare, halede den ind paa den, akkurat som »nær jen rinker en Tyer«. Sønnerne fra Fastergaard sad inde med mange Fortællinger om Jagtscener fra den Tid: Mynderne fik ikke Lov til at strejfe. Til at opsnuse Harerne og faa dem paa Benene brugtes Støvere, og først naar Haren kom af Lejet, fik Mynden Lov til at løbe og indhente den. — Disse fine Mynder var for ømfindtlige til Rævejagt. Der hændte af og til pudsige Scener, naar Mynderne kom i Leg med Mikkell, men ofte trak Hunden det korteste Straa. Ofte blev de »afbidte« af Ræven, saa de aldrig mere turde bide paa ham. Havde de saa en Hønsehund, klarede Mikkell sig ikke. Hønsehunden kunde ikke indhente Ræven; det kunde derimod Mynden med Lethed, og selv om den ikke turde bide, kunde den sinke Ræven saa meget, at Hønsehunden kunde naa frem til Kamppladsen, og saa maatte Mikkell give tabt og sælge sin Pels.

Sognefogedbestillingen gav, som sagt, dengang meget Arbejde, saa Milter var ofte ude i Forretning. Da Sønnerne blev voksne, fik han god Tid dertil. Naar man saa en Mand, efterfulgt af en Mynde, var man omtrent sikker paa, at det var Milter paa Fastergaard, der var i Farvandet. I de sidste Aar, han levede, havde han en stor, graa Mynde, der hed »Banko«, som særlig fulgte ham trolig. Da Milter døde og var bleven lagt i Kiste, lagde Hunden sig under hans Kiste; den fulgte Ligtoget til Kirkegaarden og gik siden hen og lagde sig paa hans Grav; der blev den liggende, indtil den blev skudt.

Medens de tre af Milters Sønner blev derhjemme paa Fastergaard, lagde en fjerde, *Poul Christian*, sig efter boglig Syssel. Han var et særdeles velbegavet Menneske, men døde imidlertid som ung af Brystsyege. En kort Tid var han paa et Seminarium, men det tiltalte ham ikke; han syntes, det gav ham for lidt Udbytte. Senere var han ved Kontorarbejde. Han skrev, som efterladte Papirer har vist, en særdeles smuk Haandskrift; han læste Tysk og maaske flere Sprog. Naar han var hjemme, havde man paa Fastergaard jævnlig Forbindelse med Proprietærfamilien paa Slumstrup. Skønt Milter med Dygtighed kunde føre en Pen, baade hvad Haandskriften og Indholdet angik, var Sønnen dog her hans Mester. Engang havde Milter faaet en stræng Skrivelse fra overordnede i Embedsanliggender, hvori han blandt andet truedes med Afsættelse fra sin Sognefogedbestilling. Her var gode Raad dyre. Milter maatte have Pennen fat for at besvære Stormen. I samme god Lav kom Poul Christian hjem i et Besøg. Milter klagede sin Nød for ham, viste ham den modtagne Skrivelse, og hvad han tænkte at svare derpaa. Efter at have sat sig ind i Tingene sagde Poul: »Eders Skrivelse

duer ikke, men lad mig faa fat, saa skal jeg svare de Herrer paa deres Skrivelse.« Saa skrev han en Svarskrivelse, der ikke just var ganske blid. Den gjorde Virkning, saa der fremtidig ikke mere var noget i Vejen.¹⁾

Poul Christian var en Del greben af de frisindede og fritænkernes Rørelser, der var oppe i Tiden; men da Sygdommen lagde sin tunge Haand paa ham, bøjede han af. Milter holdt meget af denne haabefulde Søn, og det var med Sorg, han saa ham synke i Graven. De øvrige Søskende saa ogsaa op til denne begavede Broder og holdt af ham.

Det var nok Milters Bestemmelse, at den ældste Søn, Peder Miltersen, skulde have Fastergaard; men da Peder ikke havde udpræget Lyst til Landvæsenet og havde givet sig mindre af dermed, var han ikke dristig ved alene at overtage den store Gaard. Det blev derfor aftalt mellem ham og Mads, at de to skulde dele den. Da Milter imidlertid kom under Vejr med denne Bestemmelse, blev han vred, og nu skulde ingen af dem have Fastergaard. Han solgte den til sin Søstersøn Mads Madsen. Milter saa nemlig paa Sønnen Mads som en genstridig og egensindig Fyr, der ved sin Opsætsighed havde voldt ham adskillige Ærgrelser. Mads paa sin Side saa heller ikke med venlige Øjne paa sin Fader. Han satte derimod sin Moder højt.

Milter var omtrent 68 Aar, da han i 1843 lukkede sine Øjne. Han efterlod sig da Fastergaard uden andre Behæftelser end det Hundrede Rigsdaler, han forlods skulde udrede til sin ældste Datter. Ifølge Skiftebrevet, som er opbevaret, vurderedes Gaarden — med en Besætning af 6 Heste, 10 Køer og 20 Stude, 48 Faar og 2 Svin — til 6618 Rdlr.

De tre ældste Sønner var bleven gifte inden Faderens Død. Men Mads kunde ikke forsone sig med Tanken om at forlade Fastergaard. Han havde købt en Ejendom i Hanning, men var lige ved at gaa ud af sit gode Skind over at skulle bort fra Fædrengaarden og opnaaede endelig efter en Del Vanskeligheder at faa overdraget en Part af den, hvorpaa han byggede »Ny Fastergaard«.

Fastergaards Historie som udelt Gaard er hermed forbi.

Efter at Milter var død, fik hans Enke Ane Katrine Bolig i Aftægtslejligheden paa Fastergaard, hvor hun boede sammen med Datteren Charlotte Helene, indtil denne blev gift 1851; hun skulde have Aftægt fra Fastergaard og Ny Fastergaard. Da Lene flyttede fra hende, blev hun ked af at bo hos de mere fremmede paa Fastergaard, og der indrettedes derfor en tarvelig Lejlighed til hende paa Ny Fastergaard, hvor hun opholdt sig til sin Død.

Hun var en from, god og kærlig Kvinde. Sønnerne, især Peder Miltersen, som var den, der lignede hende mest i det ydre, kom jævnlig for at se til og tale med

1) Milters overordnede var paa den Tid Herredsfoged Chr. E. Hertz (1829—42), senere Borgmester i Aarhus og Konferenraad. En Søn af ham, der mindedes Milter Madsen fra den Tid, hans Fader var Herredsfoged i Skjern, har meddelt (V. Ms.), at han i sin Faders Eje har set Breve, der var vekslede mellem Milter Madsen og Hertz, efter at denne havde forladt Skjern.

deres Moder. Hun længtes da ogsaa efter deres Besøg. Mads kom regelmæssig ind til hende Søndag Eftermiddag og læste en Prædiken for hende af Henrik Müllers Huspostil. Hun var sengeliggende i omtrent 8 Aar, før hun døde. Tiden blev hende stundom lang. Hun bad ofte om, at Gud vilde løse op for hende og give hende en salig Død. Hun døde 1862 af Kræft i Brystet, 82 Aar gammel.

SØSKENDEFLOKKEN PAA FASTERGAARD

ELISABETH

Omtrent samtidig med at Mads Pedersen og Maren overtog Fastergaard som Selveje, drog deres ældste Datter ind paa Dejbjerg Kjærgaard, først som Husbestyrerinde; senere blev hun selv Husmoderen, da hun — ca. 1789 — blev gift med den omtrent 20 Aar ældre Bestyrer *Hans Christensen*. Om ham har hans Søn Jørgen Peder meddelt, at han var født i Henne ved Varde og hans Fader var Styrmand. Hans Moder døde tidlig, og da hans Fader var bleven gift igen, kom Hans ud at tjene, da han var 7 Aar gammel. Siden passede han sig selv og tjente flere Steder, deriblandt ogsaa i Skjern. Han var i Militærtjeneste i flere Aar; da han var kommen hjem, tjente han senest i Velling, indtil han kom til at tjene i Dejbjerg Kjærgaard, som han bestyrede i 8 Aar, inden han blev gift. Han havde to Brødre og to Søstre i Sønderjylland, bosiddende i en By, Stenderup. Skønt han var saa meget ældre end sin Kone, levede de lykkeligt sammen. Lisbeth Kjærgaard var af Natur i en sjælden Grad paapasselig og omsorgsfuld for alt, hvad der havde økonomisk Værdi; det var en Egenskab, hun rimeligvis havde taget i Arv efter Faderen. Et lille Træk, der er bevaret om hende, fortæller, at hun ikke kunde lide, at der laa Sten i en Vej; naar hun gik hen ad en Vej, samlede hun altid de Sten op, der laa i Hjulsporet, og kastede dem ud fra Vejen. Var hun i Besøg hos sine Børn og gik ude i Marken, opsamlede hun Pinde, Ben eller andet Skrammel, blot det kunde være til Nytte, og tog det med hjem eller sendte Børnebørnene hjem med det. Alt hvad der kunde bruges, skulde benyttes paa bedst mulige Maade. Dog var hun godgørende og tog heller ikke Hensyn til, at den Mand, hun giftede sig med, ikke ejede noget. Lisbeth har sikkert været vel begavet. Det fortælles, at hun kunde huske Prædikenen uden ad, naar hun kom hjem fra Kirken; og det har jo altid været en sikker Maalestok for at være »grov godt lært«.

Af Fadderlisterne kan anføres, at den ældste Søn, Christen Kjærgaard, blev holdt over Daaben af »Jomfru Kierstine Christensen af Schiern«, vistnok en Datter af Birkedommer Christensen, der er omtalt tidligere. — Datteren Maren blev baaren af »Elisabet Miltersdatter fra Kirkegaard i Egvad«, Datter af Niels Miltersen, altsaa Lisbeth Kjærgaards Kusine. — Til en Søn Mads var »Jesper Svendsens Kone fra Aanum« Gudmoder. Fadder var bl. a. Jesper Svendsen selv, en

Sønnesøn af den Niels Nielsen, der i 1715 var flyttet til Aanum fra Ildskov i Sunds. Iøvrigt er Lisbeths Slægt rigt repræsenteret blandt Fadderne.

Hans Kjærgaard døde 1818. Han og Lisbeth blev i Kjærgaard formuende Folk. Den Opholdskontrakt for Lisbeth, der blev skrevet i 1826 ved Gaardens Overdragelse til Svigersønnen, Niels Jensen, angiver, at de to da ugifte Døtres Arvemidler, »nemlig hver 400 Rdlr. rede Sølv samt Løvsøre«, blev staaende i Gaarden paa 2den Prioritet bagefter et 1ste Prioritets Laan paa 640 Rdlr. Da der var to Sønner og fire Døtre til at arve, kan man vel derfor anslaa den samlede Arv til mindst 3200 Rdlr. ($2 \times 800 + 4 \times 400$), hvilket var en ikke ringe Sum paa den Tid, da Pengekrisen gav det »rede Sølv« en stærkt forøget Værdi; den Aftægt, Lisbeth skulde have fra Gaarden, vidner ogsaa om Velstand. Foruden Værelse med Køkken, alt møbleret, Loftsrum og Havejord, skulde hun aarlig have: 3 Tdr. Rug, 3 Tdr. Byg, 1 Lpd. Oksekød »fersk eller saltet, hvilket jeg forlanger«, $1\frac{1}{2}$ Lpd. saltet Flæsk, fersk Fisk: 2 Torsk, 2 Skader og 2 Snese Hvilling, 6 Snese Æg, $\frac{1}{2}$ Skp. Humle, 1 Skp. Salt, 10 Pd. Hør, 3 Pd. Kaffeboenner, 1 Pd. Cikorie, 2 Pd. Sukker, 12 Potter Brændevin, 4 Faar og i Ildebrændsel 10 Læs Klyne, samt daglig 4 Potter Mælk. Hvis hun flyttede fra Gaarden, skulde hun i Stedet for »Mælken, Ildebrændsel, Faareføde og Husværelse« aarlig have 20 Rdlr. rede Sølv; det øvrige skulde derimod ydes i Naturalier. Hele Aftægten blev »med Hensyn til det stemplede Papir« anslaaet til aarlig Værdi af 38 Rdlr. rede Sølv. Lisbeth, der levede i over tyve Aar paa Aftægt, drog virkelig bort fra Kjærgaard og nød Aftægtsydelser hos Datteren Maren for at støtte hende, der paa den Tid mest trængte til at nyde godt af den rigelige Ydelse. Hos denne Datter, der senere kom til at bo i St. Ahle i Vorgod, men dengang boede i Stampen i Dejbjerg, døde Lisbeth 1847, tæt ved 80 Aar gammel.

Meget af det, der gav sig Udslag i Lisbeth Kjærgaards Væsen, var sikkert en Slægtsarv. Hos nogle af hendes Børn genfindes de samme Karaktertræk. Særlig er der om hendes ældste Søn, *Christen Kjærgaard*, der var rig paa Ejendommeligheder, bevaret mange Træk, som vidner derom. Nogle af disse skal her gives.

Christen Kjærgaard havde tidlig Lyst til Landhandel. Allerede som ung begyndte han, medens han var hjemme i Dejbjerg Kjærgaard, at samle Smør hos Bønderne og køre til Købstaden med. I Bytte for Smørret fik han hos Købmanden Varer, som han atter solgte til Bønderne. — En Dag stod Vognen læsset med store Kar med mange smaa Stykker Smør, hvormed han skulde til Ringkøbing. Da Hestene var forspændte, sagde Chr. Kjærgaard til Karlen Hans, der var meget stærk: Hold no godt ve, for du ved nok, den jen vel skjen! — »A bryr mæ et om si Skjennen; du mo gjan sej o æ Uen aa rést mæ en Kalskind, a ska nok hold æ Heste«, svarede Hans. Mens Chr. Kjærgaard var inde at faa sin Overfrakke paa, hørte han pludselig en stærk Raslen i Gaarden, og da han keg ud, saa han, at Heste, Vogn og Hans med fór ud af Porten. Farten blev for stærk for Hans

der løb ved Siden af Vognen; han maatte slippe Tømmen, Hestene drejede rundt, Vognen væltede med Karrene, saa at Smørret trillede rundt paa Grønningen. Da Chr. Kjærgaard kom ud til Hans, sagde han ganske rolig: »der behøved nok ingen aa rést mæ æ Kalskind«.

Da Chr. Kjærgaard blev gift, kom han til at bo i Østerby i Bølling og fortsatte der sin Handel. En Tid var det nok daarligt med hans Pengesager; det havde en Købmand i Ringkøbing ved Navn Moses (en Jøde) faaet at vide, og han blev bange for at miste sit Tilgodehavende hos Chr. Kjærgaard. Da dette kom denne for Øre, fik han samlet en Del »Bindtøj«, daarlige og gode Varer imellem hinanden, og kørte til Ringkøbing; dér fik han et stort Bundt Bindtøj paa Ryggen og gik forbi Moses Vinduer. Da Moses fik Øje paa Chr. Kjærgaard, sprang han ud, kaldte paa ham og pressede paa for at handle med ham; men Chr. Kjærgaard sagde: »der er ander Stejer, de er gal«. Alligevel gik han ind med Moses, fik Bindtøjet afsat til en høj Pris og fik derved for største Delen sin Gæld slettet. Dette var egentlig ogsaa Hensigten.

Chr. Kjærgaard solgte senere Gaarden i Østerby (siden Jens Chr. Andersens fra Bjergbo) og købte en Trediedel af Slumstrup Mark, hvor han byggede en ny Gaard. Her fortsatte han med en større Købmandshandel, men han vilde ikke løse Bevilling og kom derved i Konflikt med Øvrigheden. Herredsfoged Jansen i Skjern¹⁾ kom og konfiskerede hans Varer og lod hele Varebeholdningen køre til Skjernbro, hvor Tingstedet dengang var. Chr. Kjærgaard sagsøgte nu Herredsfogden; denne havde nemlig taget sine Sønner med til den Forretning, en Ulovlighed, som Chr. Kjærgaard lagde Mærke til. I den Tid var det ellers sjældent, at Bønderne vovede nogen Modstand mod Øvrigheden. Chr. Kjærgaard havde nu faaet bedre Gang i Pengesagerne. Engang i Løbet af den meget lange Proces mødte han som saa ofte hos Herredsfogden; da han et Øjeblik var alene med Kontoristerne, vilde de forskrække ham for Processen ved at sige: »det vil blive dig en kostbar Historie med den Proces, det kan godt koste dig en Skæppe Penge«, hvortil Chr. Kjærgaard koldblodig svarede: »kan strøgen Maal slaa til?«

Under Processen, som Chr. Kjærgaard selv førte, var der mange humoristiske Scener, hvoraf en enkelt skal nævnes til Belysning af hans Behændighed og Klogskab. — Herredsfogden mærkede i Tidens Løb, at det begyndte at se noget kritisk ud for ham. Engang havde han skrevet noget, det var ham magtpaaliggende at faa Chr. Kjærgaard til at underskrive, men denne kunde ikke skrive, da han havde glemt sine Brilller. Det kunde Herredsfogden imidlertid let afhjælpe ved at laane ham sine; Chr. Kjærgaard saa paa Brilllerne, roste dem meget og holdt et langt Foredrag om, at de var meget pænere end hans egne. Herredsfogden opfordrede ham flere Gange til at prøve Brilllerne, saa at han kunde komme til at skrive sit Navn; men da Chr. Kjærgaard fik dem paa, kunde han slet intet se og altsaa ikke underskrive sit Navn.

1) Jansen var Herredsfoged i Skjern fra 1842 til 1852.

Sagen endte saaledes, at Chr. Kjærgaard vandt Processen, og Herredsfogden maatte lade de konfiskerede Varer køre tilbage igen. Der siges forøvrigt ogsaa, at det var Chr. Kjærgaard, der ved de forskellige Vanskeligheder, han i Tidens Løb gjorde Herredsfogden, bragte denne til at forlade Skjern.

Til Chr. Kjærgaards Ejendommeligheder hørte ogsaa hans Nøjeregnen i det smaa og Evnen til at udnytte hver mindste Enkelthed, noget der gav sig Udtryk i det Ord om ham, at han kunde klare sig, selv om man satte ham paa en Kampesten. Om hans Nøjeregnen, der grænsede til Smaalighed, har man mange Fortællinger. Der er Grund til at antage, at ikke alene hans kloge og lune Snildhed, men ogsaa denne yderliggaaende Omhu for Smaating var en Slægtsarv fra Moderen — og derigennem rimeligvis fra Mads Pedersen — saa meget mere, som noget tilsvarende fandtes hos adskillige af hans Søskenbørn, baade blandt Peders og Milters Børn.

PEDER

Den af Søskendeflokken fra Fastergaard, som har ført den mest skiftende Tilværelse, er Sønnen Peder. Da han i 1799 blev gift første Gang, overtog han sin Kones Fædrenegaard, Søndergaard i Sædding. Senere boede han i Kragmose i Bølling (hvor hans første Hustru døde 1806), i Stauning og sidst i Nygaard i Bølling. Herfra fik han 1. Juni 1841 tilskrevet Aftægt for sig og sin anden Hustru. Aftægtens aarlige Ydelse var: 3 Tdr. 2 Skpr. Rug, 3 Tdr. Byg, 1 Skp. Boghvedegryn, 2 Lpd. Oksekød, 2 Lpd. Faarekød, 1½ Lpd. Flæsk, 4 Snese Hvilling, 8 Snese Æg, 1½ Skp. Salt, 1½ Pd. Humle, 8 Pd. Tælle, 4 Pd. Hør, 1 Td. Kartofler, 8 Pd. Uld, ½ Pd. Smør hver Uge, 13 Læs Lyngtørv, 4 Læs Klyne, 4 Traver Lyng, 3 Potter Mælk daglig, 1 Pot Kærnemælk hver Uge, 16 Potter Brændevin. Hvis de flyttede, skulde de i Stedet for Mælk, Brændsel og Husly aarlig have 10 Rdlr. Kurant.

»Peder Nygaard«, der var 70 Aar gammel, da denne Aftægt blev ham tilskreven af hans Søn Mads, der siden kom til at bo i Rolighed i Bølling, levede endnu 18 Aar efter den Tid. Som ung var han »ej tjenlig til Soldat« paa Grund af Hareskaar. Som gammel maatte han gaa ved to Haandkrykker paa Grund af en Knæskade, han engang havde faaet paa en uheldig Køretur. Han døde 1859 i Pedersborg i Bølling som den ældste og sidste af sine Søskende.

MILTER

Om Fastergaards sidste Ejer før dens Deling er der fortalt i forrige Kapitel.

DORTHE MARIE

Ligesom Søsteren Elisabeth var Dorte Marie kun 22 Aar gammel, da hun som gift selv satte Bo. I 1799 drog hun, som sagt, ind som Gaardmandskone i Nabo-

gaarden i Astrup sammen med *Mads Jensen*, en Gaardmandssøn fra Kirkegaard i N. Vium.

Efter hvad Mads Jensens yngste Datter vidste at fortælle, var der et eller andet Sted fra flydt »Rakker«-Blod ind i hendes Faders Aarer. Fra hvem dette saa vanrygtede Blod skulde være kommet, er imidlertid ikke oplyst, og vi maa saaledes foreløbig slaa os til Taals med at tro derpaa eller tvivle derom, hver efter sit Sindelag. Umuligt er det maaske i hvert Fald ikke.

Hvad vi derimod véd, er, at Mads Jensens Forfædre i flere Slægtled havde boet i Vium Kirkegaard som Fæstebønder. Den første af disse, der kendes, er »Jens Povelsen«, som ved Matrikelsforandringen 1688 tilligemed en anden Fæstebonde beboede Gaarden. »Jens Povelsens begge Sønner, som begge hedder Niels«, samt hans Datter Kirsten, nævnes i Tiden mellem 1710 og 1720 adskillige Gange i N. Vium Kirkebog som Faddere. 1738 blev den yngste af de to Sønner gift og overtog Fødegaarden. Efter ham blev hans Søn, Jens Nielsen, Fæster af Gaarden, og en Søn af Jens Nielsen var Mads Jensen, som 1799 blev gift med Dorthe Marie fra Fastergaard og blev Selvejer i Astrup. En anden Søn, Niels, blev en Snæs Aar senere gift med Dorthe Maries Søsterdatter Ane Kirstine og overtog med hende Dejbjerg Kjærgaard. Datteren Margrete fra Vium Kirkegaard blev 1808 gift med Anders Jensen i Bjergbo i Sædding, og af hendes Efterkommere er flere bleven indgiftede i Slægten fra Fastergaard, især i den Del af Slægten udsprang fra Astrup.

Dorthe Marie var, efter hvad der berettes, lille af Vækst, en livlig Kvinde og en selvstændig Natur. Da hendes Mand var af et fredsommeligt og godhjertet Sindelag, var det naturligt, at hun blev den, som kom til at staa for Styret i Astrup.

I godt og vel tredive Aar boede Mads og Dorthe Marie i Astrup som Ejere af Gaarden, derefter henved 10 Aar som Aftægtsfolk.

SVENNING VILHELM

Af en opbevaret Lægdsrulle vides det, at han var den højeste af de tre Brødre, 67½ Tomme høj; i 1804 fik han Udygtighedspas som uduelig til al Krigstjeneste paa Grund af »Skade paa begge Been, Platfod paa begge Been«. Efter hvad der fortælles, var han en køn Mand — efter et Udtryk af Dorthe Marie i Astrup ved hans Død: min kønne Broder! — han var en efter sin Tid vel oplyst Mand, der skrev en smuk Haandskrift — der har været opbevaret et prentet Brev fra ham.

Endnu i 24-Aars Alderen betegnes han som uforsørget, idet Broderen Milter lover sine Forældre i deres Opholdskontrakt, at give ham Hus og Pleje og alting frit i Tilfælde af Svaghed eller naar han er tjenesteløs. Han har dog hurtigt kunnet klare sig selv. Han kom til Holmsland og har aabenbart faaet en betroet Stil-

ling som Forvalter paa Hovedgaarden Søgaard i Nysogn. Man har i hvert Fald et tydeligt Tegn paa, at Ejerne, Hans Peter Ammidsbøll og Susanne Elisabeth Tafteberg, kom til at sætte Pris paa den unge Mand. Da de oprettede Testamente (9. 12. 1817, konfirmeret 16. 2. 1822), indsatte de deres »Fuldmægtig Svenning Vilhelm Madsen« som Arving til en Kapital paa 799 Rd., der indestod i Bondegaarden Søgaard i Nørby i Nysogn. Allerede Aaret før, 17. 10. 1816, havde han faaet Skøde¹⁾ paa denne Gaard, som tidligere havde tilhørt Degnen Jens Tafteberg og dennes Enke. Ifølge Skødet var Gaardens Hartkorn 2.5.0.2 $\frac{1}{10}$, tillige fik han et Stykke Agermark paa Sønderby Mark med Htk. 0.7.0.2 $\frac{1}{5}$, og samtidig fik han Fæsteretten til den til Ejendommen hørende Kirkejord, Htk. 0.5.2.2, hvoraf der aarlig skulde svares 5 Skp. Byg. Købesummen var de 799 Rd. Seddelværdi, svarende til 1082 Rd. Navneværdi eller 132 Rd. rede Sølv.

Han gaar altsaa frit ind i sin nye Ejendom med dens »Besætning og Udbo«. Naar man tager i Betragtning, at han ikke længe i Forvejen maa have faaet udbetalt en ikke ubetydelig Arv efter Mads Pedersen, er det paafaldende, at han et Par Gange stifter nye Laan. Først bliver Udbo, Avls- og Gaardredskaber pantsat til Thomas Jensen Søe. Den 26. 6. 1822 laaner han 200 Rd. Sølv rede af Kammerjunker, By- og Herredsfoged, Grev Sponneck i Ringkøbing mod Panteret i Gaardens Anpart i Konge-, Kirke-, Korn- og Kvægtiende samt i den nærmere specificerede Besætning, bl. a. 3 Bæster, 7 Køer, 1 Kalv, 14 Faar og Lam og 1 Svin. Denne Prioritering af Ejendommen kan man enten forklare sig paa Baggrund af de onde Tider eller som Forudsætning for en Udvidelse af Driften og den er vel ogsaa kun muliggjort ved, at Ejendommen steg i Værdi. Da han solgte den — otte Dage før sin Død 1836 — var Købesummen steget til 1200 Rd. rede Sølv eller 9 Gange saa meget, som da han overtog den 19 Aar før. Denne Udvikling svarer ikke til de almindelige Konjunkturer. Den kan skyldes Bondens egen Indsats af Kapital og Dytighed, men maaske var Prisen i 1817 sat under den virkelige Værdi.

Kun i ringe Grad bevarede Svenning Vilhelm Forbindelsen med sin Familie. Afstanden fra Faster var stor, og han er faldet helt til i de nye Omgivelser. Da han giftede sig i 1818, efter at have været Gaardejer i over et Aar, havde han en af Sognets Bønder, Simon Bollerup, som Forlover. Hans Hustru, Karen Christensdatter Banch, der var født i Sønder Lyngvig paa Holmsland Klit (Nysogn) og var Steddatter af en Gaardmand i Husby Klit i Husby Sogn, Peder Christensen Banch, havde en anden Gaardmand fra Sognet som Forlover, Iver Heide paa Bjerregaard, Holmsland Klit.

Om end den yngste, var Svenning Vilhelm dog den første af Søskeneflokken, der gik bort. Han døde 1836 »af Trangbrystethed« — Bronchitis? — i en Alder af 53 Aar. Vi kan ikke vide, om han har været forberedt paa at skulle dø saa hurtigt, da han solgte Gaarden. Maaske har Svagelighed tvunget ham til at søge Aftægt,

1) Alle de nye Oplysninger er stillet til Raadighed af Genealogen Thorv. Lodberg, som i Ringkøbing Musæum har fremdraget de paagældende Skøder, Pantebreve m. m.

i hvert Fald blev hans Enke boende paa Søgaard efter hans Død. Hun blev sidende i uskiftet Bo. Arvingernes Prioritet i Gaarden blev opsagt af den nye Ejer, Peder Enevoldsen, til Udbetaling Aaret efter.

Som Aftægtsenke boede hun senere i Nysogn i Bandby, til hun døde 1853, 61 Aar gl., »af Brystinflammation« under et Besøg hos den yngste Datter Hansine Petrine, der nylig var blevet gift med Jens Christensen i Nymølle i Lem.

Svenning Vilhelm mindedes i Slægten ved Opkaldelse af Vilhelm Milthers i 1865 — da Datteren Ingeborg Marie til sin Kusine Kirsten fra Astrup havde udtalt sin Beklagelse af, at hendes Fader ingen Efterkommere havde til at tage Navnet — og siden af Svenning Vilhelm Madsen, som nu er Ejer af Slægtens Hovedgaard. Men den levende Forbindelse mellem Efterkommerne er først knyttet igen ved det ejendommelige Tilfælde, hvorom Vilhelm Milthers har fortalt (Side 24).

GAARDEN OG DENS BEBOERE SIDEN 1843 ET SLÆGTSBREV FRA JENS ASTRUP

JEG har haft en Slægtshilsen hængende over Hovedet paa mig i Aar og Dag. Det begyndte med Snakken om vor ny Bog. Jeg var dristig nok til at foreslaa, at naar den saa Dagens Lys, maatte den foruden det gamle Stof og det nye Slægtsregister tillige bringe adskillige Hjertekvad fra den store Slægtskare. Ja, jeg var endda dristig nok til at antyde maaske nogle Linjer fra mig selv. Naa — den Gang var der saa længe til, og det skulde da være mærkelig, om — naar Tid var inde — ikke et og andet vilde dukke frem paa Scenen.

Jeg har længe skudt det hen. Men saa til Morgen vaagnede jeg længe før sædvanlig med en klar Slægtsmindelse.

Mærkelig nok — det var ikke sidste Aftens ret almindelige lille Selskabskom sammen med Kaffe, Cigarrøg og Drøft om Dagens Emner — Regnen, der regner hver evigste Dag, om Korn hist og her, der nu raadner op paa de lave Jorder, om Kartofflerne — ak ja, Kartofflerne — i denne Tid, lige i Højsæsonen, flere Steder under blank Vand, modbydelig Smarreværk det hele, om Smørpris, Englænderne ikke vil rykke ud med, om Devaluering og Revaluering, om Biler og Gummivogne, sidste med og uden Bremses, om Knallerter, enkelte unge farter rundt paa i Stedet for at lægge Skejserne til Side, om Vest og Øst, Korea og andre af Verdens drilagtige Problemer, om hjemlig politisk Regeringsstrid og Kævl, Erik kontra Hedtoft

Nej, absolut ikke var alle disse smaa Pillerier Skyld i min Morgenuro. Aften-samværet sluttede da ogsaa af i fuld Idyl med Dybt hælder Aaret i sin Gang og Dagen gaar med raske Fjed. Med Tak til Vært og Værtinde var vi midnatspligtigt draget hver til sit — Smed, Degn, Uddeler og Bonde i Selvejer, Resten paa Pedalerne. Nej, det var helt andre Tanker, der kaldte saa tidlig til Dagens Daad:

Henfarne Slægter
 forglem dem ej,
 i Arv de gav dig en ædel Gave . . .

Med denne Tanke vaagnede jeg, og trods Forsøg paa at slaa en Morgentime ihjel med at læse af Gaarsdagens Avis, dukkede igen Johs. V. Jensens Strofer op – og nu skal Dagen bruges til denne Slægtshilsen.

Nu sidder jeg saa med den gamle Bog foran mig. Bogen er lidt flosset i Kanten, lig et Brev fra Kongen, der har været fremme mange Gange. Men endnu kan der læses i den om henfarne Slægter. Om Niels Nielsen, vor første Slægtsbonde paa Fastergaard, der i den mundtlige Overlevering vurderede sig selv som Præses i Borris og Faster, og hans Søn Milter paa samme Vis efter ham.

Der læses videre i de gamle Blade om Mads Pedersen, der gjorde Gaarden til sin egen, og sidst om Milter Madsen. Han var altsaa en Bonde af Rang, dyrkede Kartoffler til Heste- og Kvægfoder, forfærdigede Sving- og Hyppeplove, var som Forgængerne Sognefoged, Brandfoged, Lægdsmand og Stævnevidne m. m., Jæger om en Hals, med hele Sognets Jagtareal som sit Domæne, tilsidst i offentlige Beskrivelser med Prædikaten som hele Egnens virksomste Bonde.

Der har været Glans og Ære om Fortids Bønder paa Fastergaard.

Med Milter Madsens Regeringstid slutter saa den gamle Bogs Oplysninger om Fastergaard og dens Beboere. Men Gaarden forblev i Slægtens Kreds. Lad mig fortælle lidt om Udviklingen her, mens Slægten bredte sig over det ganske Land.

Som berettet i den gamle Bog solgte Milter Madsen Fastergaard til sin Søstersøn, *Mads Madsen, Bindsbøl*, min Bedstefader.

Der har sikkert gaet mange og lange Forhandlinger inden den ny Ejer kort efter afstod 110 Tdr. Land til en af Milter Madsens Sønner, Mads Miltersen. Denne Udstykning af $\frac{1}{3}$ af Godset, hvorpaa Ny Fastergaard blev bygget, har sikkert senere dannet Skole for ny Udstykninger. Hvad udad tabes, skal indad vindes, var maaske ikke formet som Slagord den Gang, men Tanken har været der. En Bonde kan, ofte nødtvunget af Forholdene og tit med blødende Hjerte, blive nødt til at stykke ud, men gaa driftsmæssigt tilbage, ikke paa Vilkaar – en rigtig Bonde lægge Planer, der maa sættes flere Sejl til – hvordan og hvorledes, den samme Besætning maa for alt i Verden opretholdes og helst mere til. Saadan har det sikkert i store Træk været, hvorsomhelst Bønder og Jord har maattet sige Farvel til hinanden.

Ny Fastergaard – eller Lille Fastergaard som den ogsaa kaldes – er altsaa første Skud paa den gamle Stamme. Den blev senere ved Mads Miltersens Død solgt og delt. Det halve af Jorden blev købt til Bjærgbo, hvorpaa der senere er bygget en Gaard, kaldet Stensbo, paa 45 Tdr. Land.

Mads Bindsbøl, der nu satte sig til Rette efter sin Morbroder som Ejer af Fastergaard, havde ogsaa Børn, der voksede til og skulde have Virkeplads. I 1867,

omkring hans Død, blev saa de næste to Hjem fra den gamle Gaard startet: Kær-gaard paa 60 Tdr. Land, senere delt i to, og Mosegaard paa 50–60 Tdr. Land, der er øget ved Køb af Jord.

Efter Mads Madsen rykker en ny Generation ind paa Fastergaard med Sønnen, *Niels Boel Madsen*. Der blev ogsaa en Del Smaakrav, syv ialt, hvoraf jeg fik Lov at slippe med som sidst i Flokken.

Bare jeg nu, da jeg naaede saa vidt, at jeg kunde tælle og lægge sammen, havde haft noget af samme Trang i mig til at spørge om Fortids Dage, som jeg kender lidt til i Dag, hvad vilde jeg saa ikke have faaet listet ud af gamle Alle-mor, som jeg delte Værelse med til henimod Konfirmationen. Hun vidste nemlig noget, helt fra 1804. I unge inden for Slægten, der løber disse Linjer igennem, vil jeg give dette Raad: spørg de gamle ud om henfarne Tider, de fleste er villige til at fortælle; noter det ned, ellers glemmer I det iblandt alt det andet, I er og skal være optaget af. Naar I saa selv engang glider ind i de ældres Rækker, vil I med Interesse tage det frem og fortælle det videre.

Af de syv Søskende vi var, fik to hver sit Hjem delt ud fra den gamle Gaard. Nørrevang udskiltes i 1896 med ca. 30 Tdr. Land. Fra denne Gaard er der siden udstykket ca. 6 Tdr. Land til en Søn, som driver Gartneri og Hønseri. I 1905 blev den anden Gaard, Hedegaard, paa ca. 30 Tdr. Land udskiftet.

Saa er vi naaet til 1907. Da gled undertegnede ind som Skødeindehaver af Slægtshjemmet. Min Far, Niels Boel, beholdt selv 5 Tdr. Land og byggede et lille Hjemmet der, som tilfaldt Gaarden ved hans Død. Senere var jeg ungdoms-letsindig nok til at sælge det lille Landbrug, men for nogle Aar siden er Jorden købt tilbage igen — mit eneste Landbrugsjord for Øjeblikket. Men hvad jeg ikke har kunnet gøre godt igen er 17 Tdr. Land, jeg solgte, men da heldigvis til min Broder og Svoger, der havde haardt Brug for vedvarende Græsningsjord. Ligeledes har jeg udstykket en Byggegrund til Opførelse af en Villa og afstaaet mindre Arealer til Mejeriet.

Det er i store Træk, hvad Fastergaard har givet fra sig i de 100 Aar.

Paa den gamle Slægtsjord ligger der i Dag ialt 8 selvstændige Bondehjem, vistnok uden at sige for meget 8 ret gode Gaarde. De 7 af dem beboes af Slægten.

Den gamle Bog beretter, at der i 1843 ifølge Skiftebrev var en Besætning paa Fastergaard af 6 Heste, 10 Køer, 20 Stude, 48 Faar og 2 Svin. Paa samme Areal er der i Dag 30 Heste + Traktor, i Stedet for de 10 Køer er der ca. 130 og omkring samme Antal i Ungkvæg; Studene og Faarene er gledet ud af Billedet, men de 2 Svin er bleven til mindst 3–400; af Fjerkræ intet nævnt i 1843, i Dag nærmest utallige i alle Regnbuens Farver.

Denne Produktionsforøgelse er ingenlunde nævnt som Pral eller som noget enestaaende indenfor Udstykningen og Start af nye Bondehjem her i Vestjylland, mange gamle Gaarde heromkring kan i de sidste 100 Aar let opvise Magen. Faster Sogn var i 1843 vel, som andre Sogne her i Vestjylland, i det samlede danske Land-



Fastergaard 1925 med en Del af de udskilte Ejendomme.

skab nærmest at betragte som et udpræget Hedesogn. Gaardene var faa i Antal, med store Hedearealer. En mægtig Udvikling er sket i det forløbne Sekel.

Om Hedeopdyrkernes mægtige Slid kan der andre Steder læses straalende Beretninger. Ogsaa i Faster er der Aar efter Aar lagt Ager til Ager med lange, sejge »Endnu et bette Nøk«.

Om Sognets øvrige økonomiske og kulturelle Udvikling skal blot anføres lidt. Af Sammenslutninger var Mejeriet — her som vel overalt — den første Organisation, der saa Dagens Lys. Kun 12 af Sognets Mænd vovede i 1885 at staa bag med økonomisk Risiko, i Dag har Mejeriet 180—190 Andelshavere. Næst efter Mejeriet kom der Brugs-, Foderstof- og Gødningsforeninger, deraf har Sognet i Dag 3 af hver Slags, foruden Købmand. Sogne-Elektricitetsværk, Andelskasse og sidste Foreningsfremstød 3 Andelsfryserier. Der er 2 Forsamlingshuse med Ungdomsforeninger baade inden for missionsk og grundtvigsk Retning. Med andre Foreninger er Sognet vel hverken ringere eller bedre stillet end alle andre af Danmarks Sogne; uden at spejle med Lup kan der tælles 50—60 her, man kan uden Overdrivelse nok have Lov at antyde, at der er noget for enhver Smag.

Saa vil jeg forsøge at finde en Linje fra Skæringsaaet 1907.

Nu kunde jeg godt tænke mig at have taget en Dagbog frem fra denne Start,

læst om Følelser og Tanker og Forhaabninger til den skønne Fremtid forude for det unge livslystne Par, der som syvende Generation rykkede ind paa Fastergaard. Men hvad er det, det staar i Sangen om gammel Venskab? De skønne Ungdomsdaw, aa ja, de Daw saa svær aa find . . .

Nej – Dagbogsføring – hvem 2 unge 24-aarige, der sætter Bo, har Tid og Tanker for at føre Dagbog. Det er Livet, det herlige forjættende Liv, i Dag, i Morgen og fremad, der drager og kalder. Tiden rækker knap nok til at leve det, slet ikke til at nagle det fast til Papiret. Men alligevel, I unge af i Dag, der starter som hine to unge paa Fastergaard i 1907: 40–50 Aar efter er det blevet mig klart, hvor gerne jeg vilde have haft et Par Livslinjer fra den Gang at blade tilbage i. Tænk lidt over det; lev det mærkelige Livseventyr, men ikke haardere, end at der bliver en rolig Stund med Pen og Papir. Jo, ingen Tvivl – jeg tilraader jer alle, skriv lidt ned naar Livet bærer med og – jeg er lige ved at tro – ikke mindst naar Livet væver sine mørke Traade; der er altid Lindring i at faa talt ud, selv om det kun er med Papiret.

Saavidt jeg erindrer var 1907 en nogenlunde rolig og skikkelig Tid for Ungdoms Start. Dagens Drøft var ikke Kriser, Krige og andet Bulteri, der fylder Mennesketilværelsen i Dag. Omkring disse Aar var der Tegn paa en rolig fremadskridende Udvikling. Landbrugsteknikken havde lige begyndt at vise sit Ansigt. Et Par Aar i Forvejen havde Slaa- og Rivemaskinen holdt sit Indtog paa Gaarden. Der kom snart mere Fart i Maskineriet. Høstmaskinen, dog ikke Binder i første Omgang, Radsaa- og toradet Roemaskine, Hestegang, Tærskværk, senere Husmølle, Vandanlæg, Elektricitet – og sikken et Fremskridt da man ogsaa fandt paa at sætte elektrisk Stød omkring Fennerne. Ak ja, hvad er der ikke kommen til Faster Sogn og til Fastergaard af tekniske Fremskridt siden disse to unge rykkede ind i 1907. Man kan ikke i Dag – selv med den allerlivligste Fantasi – forestille sig en Udvikling i de næste 40–50 Aar med samme tekniske Tempo.

Vi blader videre tilbage i Mindernes Dagbog fra hine Aar paa Gaarden. Børnene, fem ialt, kom drattende een for een, to endda paa samme Dato med 4 Aars Mellemlum, det burde vel nok have et Par Linjer i Dagbogen. Der blev udvidet Have med mange Frugttræer, plantet Læ omkring Gaard og Mark. Der kom adskilligt andet til. 1915 brændte den gamle Gaard fra Mads Pedersens Tid. En ny blev bygget op. Vinteren 1917–18 kom min eneste alvorlige Sygdomsperiode, men ogsaa den gav Livsindhold, som jeg i Dag knap synes, jeg vilde have undværet. I Uger og Dage stredes Livet og Døden om Magten, og naar det stod allersværest til satte Livsopgøret ind – naa, saa kort er Livet, og saa lidt udrettet. Efter denne Sygdomsperiode har jeg læst kloge Ord af kloge Mænd: Det vilde være uendelig svært at dø, hvis alle de andre altid skulde leve! Der er Livssandhed i denne Sætning. Mærkelig nok, at der er Trøst i over for Døden at vide, at alle, Slægt og Venner, alle uden Undtagelse følger, og at naar der kommer Bud

efter een, saa er det kun Sekunder i Forhold til den uendelige Evighed, før alle maa drage ud paa samme Rejse.

Jo, en Sygdomsperiode kan ogsaa bringe sit. Der vendes op og ned paa det hele. Hvad før maaske var stort kan blive smaat, nye Tanker og Interesser kan liste frem fra ukendte Rum. Ogsaa jeg blev ledet ind paa Veje, jeg vanskelig vilde have fundet Sygdommen foruden. Jeg fristes her let til et Par Linjer om min Hobby.

Da Foraaret satte ind med Naturens Liv og Grøde kom der ogsaa nyt Liv for denne syge Mand. Der var Folketingsvalg i Foraaret 1918. Dagspressen havde allerede kørt det svære Valgskytis i Stilling. 2 Partiblade havde længe været Hjemmets daglige Avislæsning, de to andre blev mig sendt i frit Valgabonnement. Det blev til et Kontrasternes Møde. Her laa nu denne Mand med Tak i Sindet for at faa Lov til at leve videre. Ven med alle Mennesker, enkeltvis, og Ven med alle Partier og Retninger. Saa skete der noget, der fik Livsbetydning for mig. Jeg læste om eet og samme politiske Møde refereret i alle disse 4 Partiers Dagblade. Vel vidste jeg den Gang — ikke mindre i Dag — at en Sag kan se forskellig ud belyst fra forskellige Sider. Men det begyndte at dæmre for mig, at det var en alvorlig Brist i vor politiske Oplysningsform, at saa godt som alle Landets Vælgere kun fik Sagen belyst fra een Side i deres daglige eneste Avis. Det blev til Tanken om en Fælles-Presse, for mange kun en skøn Drøm, for mig lige ud ad Landevejen, og for mig nødvendig den Gang og i Dag ikke mindre for Folkestyrets Bevarelse. Denne Tanke har jeg ikke siden sluppet, men paa mange Maader søgt at virkeliggøre. Ak, i Dag over 30 Aar efter og tilsyneladende ikke et Hanefjed ud af Stedet, mange vil synes skønne spildte Kræfter, mange spildte Dalere, der havde været et bedre Formaal værdig. Maaske. Blot ved jeg, denne Tanke har altid lyst op i min Tilværelse siden; var det Sygdommen, der bragte mig den, takker jeg for min syge Vinter 1917—18.

Der er mange andre Begivenheder, der ikke gik uden om Fastergaard i de 35 Aar. Den lave Krone, der spillede Bold med dansk Landbrug og ogsaa gav Fastergaard enkelte Buler. Der kom Kriseværk i Massevis, Møder og lange Beretninger om forrykte Samfundsforhold. Der kom to Folketingsvalg, hvor jeg — mærkelig nok — fik flere Tusinde Sjæle til at tro paa mig, uden at have en Dagspresse til dagligt at forkynde hele Menigheden, at jeg var den rette Mand paa den rette Plads.

Men hvad ikke skal glemmes og heller ikke kan glemmes, naar jeg sidder her og lader 35 Aar paa Fastergaard glide forbi, er min Kones svære Sygdom. Da jeg blev taget afsides under min Sygdom blev det til rigere Liv i dens Kølvand, for Mor blev det næsten 20 Aars uafbrudt Lidelse med Aandenød og forfærdelig Hoste. Snart afsted til det og det Hospital, Sygehus eller Klinik, næsten altid ved Hjemkomsten en Skuffelse rigere og altid adskillige Kroner fattigere; paa mange Maader en haard Tid for hele Hjemmet, men værst for dig, Mor, der i saa

mange Aar maatte friste denne Skæbne, at leve uden dog ret at leve. Men jeg kan ikke skrive om vor Tid sammen, lille Mor, uden at dette skal med: trods Sygdom, der sled paa Hjerte og Humør, stred du altid tappert for Hjem og Børn, og det er min store Livssorg i Dag, at du ikke fik flere Glædesdage paa Fastergaard. Men hvis det passer, og det gør det nok, ogsaa læst iblandt kloge Ord af kloge Mænd: Igennem Lidelse bliver det største til! da har du, Mor, af os to bragt mest Velsignelse til Fastergaard, for du var den lidende Part. Og maaske engang, naar Taagen er forbi — —

Maatte Mor's Liv og Gerning altid med Tak og Ære blive mindet saalænge Slægtsblodet rinder videre paa Fastergaard.

I dette Slægtsbrev burde ogsaa Slægtsfesten i 1925 have Krav paa nogle Linjer. For hele den forsamlede Slægt tror jeg, det var et godt Stævne. Alt i det herligste Højsommervej, alt uden Mislyd af nogen Art. Jeg mindes endnu mine Tanker, da vi samledes i Kirken og Bænk efter Bænk fyldtes. Kirken blev fyldt til sidste Plads, ja endog Vaabehuset maatte tages i Brug — og saa var det endda kun en Brøkdel af den hele Slægt. Tænk — hvad to Mennesker, med deres 3 Sønner, der i 1725 sagde Farvel til Ildskov for at slaa sig ned paa Fastergaard, er bleven til i de 200 Aar. Jo, I forstaar sikkert alle, var det en Begivenhed for alle Deltagerne — og det fik vi mange Ord for — saa betød Dagen ikke mindre for os, der oplevede den paa allernærmeste Hold. Men for mig, der havde Hovedansvaret for Slægtshjemmet havde den ogsaa stor forpligtende Virkning. Slægtsstenen lovede jeg at værne om. Den staar endnu som dengang. Mange forbigående standser, læser, kikker paa Stenen og paa Gaarden og drager videre. Den eneste Overlast Stenen har været ude for er fra en Mælkevognstjært; saa blev Mejeriet flyttet 2 Kilometer og siden er alt forløbet i Fred og Ro.

Men det var ikke blot Slægtsstenen, jeg lovede at værne om. Jeg svang mig ogsaa op til det Løfte, at saa langt som min Vilje og Evne vilde række, skulde det være mig en Æressag, at Gaard og Slægt fulgtes ad i næste Generation. Et gammelt Slægtshjem, binder det haardere end hvilket som helst andet Hjem, hvor Familieliv leves og Børn vokser op? Jeg ved det ikke, kun at jeg følte det som en stor Glæde, at 30'ernes Kriseaar ikke væltede mere for mig, end at det i 1942 kunde lykkes at lade ny Slægt gaa videre paa de gamle Agre.

Lad mig belyse dette med en Hændelse — i 1931 var det vist.

En skøn Septemberdag fik jeg Besøg af *Hartvig Frisch*. Efter Middagen satte vi os ud paa Verandaen. Vi havde faaet Cigarerne tændt, sad og smaaslutrede, saa ud over Haven, videre over Lavningen op mod det høje, hvide Kirketaarn. Vejret var smukt, Haven i ret god Orden, Fastergaard og Omegn havde een af sine smukke Dage.

Saa sagde min Gæst: Hør sig mig, Jens Astrup, hvori bestaar den Forskel, der siges at være, naar en Bonde gaar fra sit Hjem og naar et Byhjem bliver opløst.

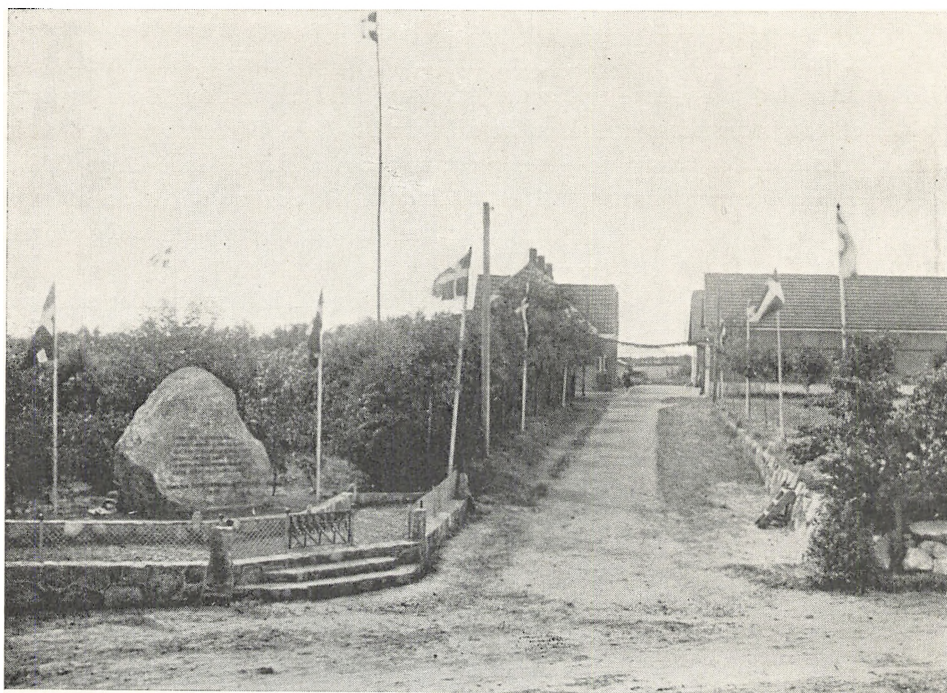

Slægtsgaarden ved 200-Aars-Festen 1925.

Jeg ved, at Bønder hævder denne Forskel, men det har jeg aldrig kunnet forstaa. Han fortsatte, at det maatte en Bonde ogsaa vide, at naar et Byhjem blev opløst, kunde der gaa store Sjælslidelser forud.

Jeg takkede Frisch for dette Spørgsmaal og vilde gerne, at det kunde lykkes for mig at forklare ham Forskellen, for uden dette forstod han ikke den danske Bonde. Ser De, Hartvig Frisch, De besøger i Dag en Bonde, hvis Hjem har været i Slægtens Eje i over 200 Aar, derom vidner Stenen, De saa ved Landevejen. Jeg fortalte videre om mit Løfte ved Slægtsstævnet. Hvis nu Verdenskrisen fra Wall Street skulde ride videre — det saa ikke lysteligt ud den Gang, gode Torvegrise solgtes for 5 til 6 Kr. Stykket, Slagterisvin for 35 Kr., eet af mine allerbedste Kreaturer var kort forinden dragen af Gaarde for ca. 125 Kr. o. s. v. — hvis denne Prisd udvikling skulde ligge fast og enhver have sit, kunde jeg tælle Dage og Aar som Bonde paa Fastergaard. Hvis det ikke lykkedes at ride Stormen af, kunde jeg maaske ved Venners og Familiehjælp faa Virkeplads andet Sted og maaske et Hjem, der var mere økonomisk at bebo end Fastergaard. Men for mig gik der noget gennem Slægtens Liv som en Kæde, Led for Led knyttet sammen ved Blodets Baand. Skulde jeg af Forholdene blive nødt til at bryde op herfra, var det for mig som Slægter forud og Slægter fremad med Ret kunde sige: Der var et Medlem af Slægten, der hed Jens Astrup, han klippede Gaardens Slægtskæde

over. Om jeg afstod Gaarden med mange Reserver i Banken var ikke det afgørende for mig, det bestemte Konjunkturerne for, blot jeg i den Periode, jeg havde haft Fædrengaarden efter Evne havde ført den driftsmæssigt fremad. Det var Jorden her, jeg var bundet til, her var jeg sat, og her skulde min Bondegering gøres, vanskeligt kunde jeg blive det samme Menneske andet Sted. Denne Bondeslægtfølelse kunde findes overalt, hvor Bønder og Slægtsjord havde holdt sammen Slægt efter Slægt. Det havde intet med store og smukke Hjem at gøre. Hvor Børn var vokset op, Træer plantet, Jord forbedret, der var Slægtsfølelsen den samme.

Jeg gik videre, men forsigtigt frem. Jeg vilde ikke benægte, at der ogsaa kunde være Slægtstraditioner at værne om i et Byhjem, i en gammel Købmandsgaard, eller at der gik Sjælslidelser forud, naar Familie og Bohave fandt sig selv paa Gaden, men, men — jeg stammede meget paa det — om det var rigtigt, vilde jeg ikke indestaa for, det havde jeg ikke selv oplevet, men hvis Hjemmet kunde starte paany ved et Flyt fra Østergade til Vestergade, og der maaske klare de økonomiske Skær langt bedre, ja, saa syntes jeg, at der kunde leves og virkes videre; for Byens Folk mente jeg, at Erhvervet mest var Forretning og Levebrød, ligesom ogsaa for mange Landbrugere, men for Slægtsbonden er det noget mere, han og Jorden er et, ellers er han ikke rigtig Bonde.

Der blev lidt Stilhed imellem Bonden og hans Gæst. Hartvig Frisch saa paa mig med sine mærkelige, kloge, tænkende Øjne, sukkede dybt og sagde sagte: Maaske — og igen, maaske —. Han forstod det vanskeligt helt til Bunds — hvordan skulde han ogsaa det.

Hvad forstaar vi af andres Livsskæbner uden selv at have været i samme Baad. Ak, hvor ofte snakker, vrøvler og dømmes vi ikke, hvor vi slet ingen Forudsætning og Ret har til at snakke, langt mindre til at dømme. Jeg mindes ofte Slutningen i et Hørespil, hvor en Europæer føler sig kaldet til at dømme en Kineser. Der faldt da disse Visdomsord fra den gule til den hvide: Ønsk Evnen til at forstaa, saa mister du Lysten til at dømme.

Saa glider vi ind i 1942. Mor var død. 4 af mine Børn var gift og draget af Gaarde. Den yngste og sidste af mine Drengene var ikke Dreng længere, han var blevet 29 Aar og vilde ogsaa gerne til. Jeg selv fik Gaarden, da jeg var 24 Aar og kunde derfor ikke med nogen Ret sige: vent lidt endnu. Mor var nok borte, men hendes sidste Ønske bar jeg paa fremdeles, at Svenning maatte faa Gaarden. Det lykkedes at finde en Ordning, der gav en nogenlunde Chance for de unge. Og ret mærkeligt formede Skæbnen det saadan, at det blev et af vore gamle Slægtsnavne, Svenning Vilhelm Madsen, der i ottende Slægtsgeneration skal føre Slægts-hjemmet og Gaardens Udvikling videre.

Alle I, der bor langt herfra kunde jeg tænke mig vilde have en langt mere udtømmende Beretning om selve Gaarden, dens Drift, dens Besætning af baade

Folk og Fæ. Lige enkelte Tal skal I faa. Der er ca. 70 Tdr. Land til 70 Tusind i Ejendomsskyld i Dag. Der er 3 Arbejdsheste og 2 Føl, ca. 20 Malkekøer, ligesaa i Ungkvæg, 50–100 Svin, smaa og store — der kom 10 smaa den anden Aften og 12 Natten derefter, dette Rod skulde som Regel i min Tid foregaa som Nattesjov, samme Forlystelse synes ogsaa at følge det ny Skøde — og Høns i Massevis. Der er Traktor, men for faa Folk — synes jeg da — Mand, Kone, Karl og Pige er for det meste ene om Arbejdet.

Jeg gør ikke anden Nytte end at spise og sove paa Gaarden, det kan jeg holde ud til, ellers var jeg urimelig at have med at gøre. Afgrøderne er som Regel da, naar ellers Himlens Væde ikke svigter, almindelig gode, men stadig siger jeg til Knægten, mere, mere endnu! Der er, med Anton Sørensens Sætning, ingen Grænser for, hvad denne kærnesunde Fastergaards Jord kan yde sin Mand. Det daglige Liv paa Gaarden gaar uden de store Skærmydser. Jeg gaar ud og ind og passer mig selv i alle Maader, lader ogsaa de unge passe sig selv — ellers vilde Samværet snart blive en Plage for begge Parter.

Jeg havde i min Tid næsten altid nogle prægtige Tjenestefolk. Hvor glæder det mig, ja, rører ved mine allerdybeste Hjertestreng, naar jeg møder dem og faar et venligt Ord og Smil om dengang, da vi gjorde Feltoget sammen. Dette gode Forhold gaar saavidt jeg kan skønne stadig i den gamle Skure, og det glæder jeg mig usigelig over. Pokker skulde ogsaa være Bonde med Tjenestefolk, hvis det skulde gaa med Graad og Tænders Gnidsel fra Morgen til Aften Aaret igennem.

Landets kaarne Kvinder og Mænd paa Christiansborg, ja Landets Presse-mænd og Organisationsledere ikke at forglemme, enhver Samfundsmagt, der byder og raader i Danmarks store Gaard, skulde klogt erkende, at naar vi alle skal være her, arbejde sammen og virke sammen, saa er der kun een eneste Grundlov at følge, den ganske jævne og simple eneste Linje, som det enkelte Hjem følger: samme Maal, som jeg øser til min Partner, vil blive skænket mig igen, ja ofte med Top paa.

At give Skødet fra sig, jo, det kan ikke nægtes, det er en Overgang. Da det skete her, havde jeg langtfra den faste sikre Plan for min fremtidige Tilværelse. Alt dette med mig selv syntes jeg maatte komme i anden Række.

Nu er otte Aar forløbet siden. Slægtshjemmet, tyder alt paa, er i god Gænge. Min egen Aftægtstilværelse kunde jeg ikke have ventet bedre. Fra Gaardens Drift gled jeg lige over i Industrien. Vort gamle Mejeri, som jeg havde købt, blev omdannet til Tørreri. Der kom fuld Damp paa baade Nat og Dag med Sukkerroer, Gulerødder, Kartoffler og sidst Generatortræ, men hele dette Puslespil blev pludselig revet over Ende. Siden har jeg fristet Tilværelsen med forskellige Aftægt-Job. For Tiden staar det paa Dukketeater, som jeg drømmer om skal blive en Landeplage herhjemme, siden blive oversat til mange fremmede Sprog og komme til at stive min og hele Landets stakkels syge Krone mægtig af.

Naar Livsbegivenhederne kommer paa Afstand, kan der ofte skønnes klarere, og naar man har det saakaldte Støvets Aar lige foran sig, kan det vel siges, at Tiden er inde til at samle sammen til Livsregnskabet.

Hvad bragte saa denne Periode til Huse?

Først og fremmest, der er ingen Grund til at rose Bonden paa Fastergaard fra 1907 til 42. Jeg kender til Bunds hans Fejl og Fald, ved hvor ofte han snublede her og der, ved hvor ofte han disponerede forkert, ved ogsaa at der er Bunker af Undskyldninger. Med en mærkelig dragende Magt var der saa meget der drog udad til, det stjæler Mands Tid og Penge. Men — og gudskelov for dette — det der laa uden for Markskellene kan jeg ogsaa med Sandhed sige har gjort mit Liv rigere. Mine ellers ret ofte genstridige Sognebørn har saamænd — med Undtagelse af Skorstensjønner og Sogneraad — betroet mig langt mere, end jeg var værdig at bære. Ser jeg tilbage paa Tillidsposterne er der een Ting, jeg er taknemlig for i Dag, at jeg ikke tømte Offentlighedens Bæger til Bunds. Jeg har ofte lagt Mærke til, at mange har skaaret Ansigt af sidste Slurk.

Men forøvrigt, hvordan stiller man en Livsstatus op? Mange lever tilsyneladende lykkeligt uden at gøre mindste Forsøg paa at rage sig i med Offentligheden, andre er det ofte Livet om at gøre at faa Foden indenfor. Nogle, maaske de fleste, siger eller i hvert Fald tænker ved sig selv: lad os se Attesten fra Banken, saa har vi Livsregnskab nok til at bedømme det samlede Resultat.

Jo, Penge — lad dem være nok saa forbandede, baade hvor der er for faa og, værre maaske, hvor der er for mange — uden om dem er der ingen Udsigt til, at vi kommer saa langt, der kan skimtes i Dag. Og saa megen Livserfaring har Tilværelsen da skænket mig, at Omdømmet staar og falder med Økonomien. Det mindste Maal af hæderlig, medborgerlig Agtelse ens samtidige vil gaa med til: Er han Mand for sin egen Hat, siges paa mere jævnt vestjydsk: Ka' han klaar sæ', ellers er der i Almindelighed ikke mere at snakke om. Denne lille økonomiske Tabel skal de fleste nok komme til at faa lært før eller senere, i hvert Fald da paa disse Breddegrader, hvis jeg kender Vestjyderne ret.

Men naar det hele skal gøres haarfint op, saa er Livet maaske et Par Ting mere end Kredit og Debit i Banken.

Jeg holdt altsaa ud paa Fastergaard i 35 Aar og, lad være at der af og til var mere Besvær end ønsket, trods alt er jeg taknemlig for, at min Livsskæbne fandt paa at gøre mig til Bonde. Jeg ser nok, at saa mange, maaske tvunget af forkerte Samfundsforhold, forlader dette Erhverv og havner i Byernes store Kaserne, hvor enkelte firkantede Stengaae tæller lige saa mange Sjæle som hele Faste Sogns 1200. De lever i Byerne omgivet af et Folkehav, men kender knap hinanden paa samme Trappeopgang.

En Bondes Job, hvad er vel herligere? Et Liv og en Gerning omgivet af Naturens farverige Værk. Lad være at Vejret kan drille — og drille haardt, Dyr kan mislykkes og noget komplet gaa i Brokkassen, som i sin Vorden var fyldt med



Maleri af Fastergaard før den brændte 1915. I det væsentlige var den bygget 1788 af Mads Pedersen.

skønne Forhaabninger. Jo, rigeligt af ditten og dattens Ubehageligheder følger som Regel Erhvervet og kan ofte ride en Bonde haardt nok. Men den rigtige Bonde er Optimist, Verdens uforbederligste Optimist. Det svære han maser sig igennem, daarlige Høstaar, Uheld i Besætningen, elendige Priser paa hans Produkter — al Ondskab faar da som Regel en Ende, det kommer paa Afstand, han lærer ogsaa af dette, han haaber igen med fornyet Haab, han lægger tilrette paa den og den Maade, saa tror han igen at Lønnen er sikker forude.

I Mads Hansens Bondesang synger vi om Bondens friske Aand og lette Sind. Jeg har ofte tænkt paa, at det er mærkeligt, at der blandt alle Danmarks Bønder ikke er flere digteriske Penne. Ingen Livsgerning synes mig skabt til saa inspirende Digting som Bondens nære Forhold til al Liv og Grøde.

Jovel er jeg tilfreds med Bondenavnet, ogsaa at det forundtes mig at være Bonde paa en gammel Slægtsgaard og at tælles iblandt Fastergaardslægten. Den er ikke bedre end andre Bondeslægter, men kun faa — saa vidt jeg ved — har Rede paa hele Skaren, som er vor Slægt beskaaren. Tak! Vilhelm Milthers og Viggo Bendtsen, fordi I i sin Tid startede med at faa Samling paa det hele.

I Dagene forud for Slægtsstævnet i 1925 kom af og til Tanken om Fortids Slægter frem. Mange Gange sagde jeg til mig selv: Hvor vilde jeg dog gerne, at de seks Generationer før mig havde efterladt sig noget skriftligt, alt var indirekte,

ikke et personligt Ord om deres Liv og Færd inden for Hjemmet og videre ud, om deres Kampe, Sejre og Nederlag, om Gaardens Drift, om Tiden, de havde levet i og med, om deres Livssyn i stort og smaat. Ak, der var saa meget, jeg hungrerede efter at vide om dem, der havde gaaet deres Gang paa de samme Agre, som jeg nu havde Ansvaret for ikke blev vanrøgtet, Agre som jeg kendte ud og ind som mine gamle Træsko, men som jeg Morgen og Aften, Gang efter Gang, vendte tilbage til for at se igen, altid i Forhaabning om, at det var groet siden sidst, Agre, der for mig var Danmarks allerkæreste Bondeagre.

Kunde de gamle da ikke skrive? Jo vel kunde de saa, den gamle Bog bærer Præg deraf. Med denne Slægtshilsen her var det min Tanke, at jeg vilde forsøge at samle lidt sammen fra den Generation paa Fastergaard, som jeg tilhører. Jeg kalder det et Slægtsbrev, men det gaar op for mig efterhaanden, som Inspirationen styrer frem: Jeg skulde have kaldt det: »En Gjaw Blandsæd fra Fastergaard«.

Saa, Folkens, nu maa jeg slutte. Skal paa Aften-Nabobesøg, til Kaffen og Cigaren og det sædvanlige Munddrøft om Dagens og Tidens Emner. Kun er lige Jeppe Aakjær tilbage. Han er godt nok ikke at finde i vort Register, men alligevel hører han med, naar der snakkes om Bønders og Slægters Liv – og ikke til at komme udenom, naar han har skænket os disse vidunderlige højstemte Verslinjer: Lad mig kun flagre hen som Blad i Høst

Ak, du Naturens Mestersanger, skønne Linjer, men hvordan, hvordan? Saa længe Livet har Tag i een, saa længe man er rask og rørig, saa længe man synes, der er Sten paa Vejen, man ikke kan lade ligge, saa længe der er Opgaver der kalder, ja, saa længe man endnu ejer Gnist af Livsmod i sig Hvordan saa? Aldrig færdig, altid paa Vej, – som det lød ved vort Stævne i 1925.

Vel har jeg givet Gaarden fra mig, men endnu, og Tak for dette, er der skønne Livsmaal forude. Og endnu elsker jeg at gaa Træskoture paa Fastergaards Agre. Vandringer, Slægter før mig har vandret, sikkert ogsaa i Livsglæder og i tunge, tunge Sorger. Men kære Slægt, I kan tro – en spirende Foraarsmorgen under jublende Lærkesang, hver lille Kornspire, der ubegribeligt har faaet den tunge Vinterjord skubbet til Side og nu staar, hver eneste een, med en Dugperle paa sin fine Spids. Eller en nys gennemskredet Bygmark med Solens Synk bagen om. Lad alle Verdens Konger komme paa Rad, flankeret af vor Tids store, Stalin og Truman, lad alle Verdens skabende Kunstnere forsøge, intet naar de som dette vidunderlige Skaberværk, – en nys gennemskredet Bygmark, der lover god Afgrøde – og i Solnedgangens Skær.

Men een Gang ved jeg med usvigelig Sikkerhed, da maa jeg ogsaa flagre hen som Blad i Høst, og en Gang bliver ogsaa min sidste Gang paa de kendte gamle Agre. Maatte jeg da ved Livssolnedgangen med Sandhed kunne takke for god Skæbne baade i Glæder og Sorger, intet uafgjort Regnskab med nogen, og maatte der saa med Sandhed kunne skrives paa Mor's og min Livsplade i den store

Slægtsmindelund: I naaede ikke alt, hvad I drømte om paa Fastergaard, men I naaede det, I kunde og skulde.

Saa — ja, mon saa ikke ogsaa jeg med Sandhed finder ind til Jeppe Aakjærs svære Vers uden at slaa Øjnene ned, naar jeg om end med Taaresmil nynner dem for sidste Gang:

Lad mig kun flagre hen som Blad i Høst,
naar du mit Land, min Stamme, frit maa leve,
og skønne Sange paa den danske Røst
maa frie, stærke Sjæle gennembæve.
Da staar en ny Tids Bonde paa sin Toft
og lytter ud mod andre Lærkesange,
mens Himlen maler blaat sit Sommerloft,
og Rugen gulnes tæt om Vig og Vange.

Lev vel, du kære, store Slægt, og lev vel med Slægters Liv fremefter, du kære Fastergaard — du mit kære, kære Hjem.

Fastergaard, i September 1950.

Jens Astrup Madsen.

SLÆGTSREGISTER

VEJLEDNING

SLÆGTEN fra Fastergaard betyder i denne bog alle efterkommere af ægteparret *Mads Pedersen og Maren Miltersdatter*. Allerede Maren Miltersdatters farfar, Niels Nielsen Søhale, tog Fastergaard i fæste 1725, men Mads Pedersen og hun var gaardens første selvejerfolk – og fremfor alt var det mellem dem og deres børn, at det sammenhold blev til, som grundlægger en slægt. Derfor er de blevet slægtens midtpunkt og slægtsregistrets udgangspunkt.

De kilder som slægten er fælles om – udsprunget i Ildskov, Fruergaard, Videbæk, Gyrís og Barde – har fundet deres leje her paa Fastergaard, og fra dette leje strømmer den omfangsrige efterslægt i et stadigt bredere løb.

I de sidste afsnit vil man finde forbindelsen tilbage til disse kilder, og der er ogsaa – ligesom i 1906 – givet en antydning af de andre udløbere herfra, f. eks. de talrige efterkommere efter Mads Pedersens bror Oluf og Maren Milterdatters bror Niels Miltersen, men der er ikke gjort noget for at forfølge disse spor videre.

I de første 5 afsnit oprulles efterslægten efter stamforældrenes 5 børn, Elisabeth Kjærgaard, Peder Madsen Nygaard, Miler Madsen Fastergaard, Dorthe Marie Astrup og Svenning Vilhelm Madsen. Tillige er der givet en oversigt over slægten fra Vium Kirkegaard, der saa ofte er forbundet med vor slægt.

SLÆGTSFORHOLDET

Man skal ikke lade sig imponere af de mange tal og cifre foran navnene, men gøre sig fortrolig med dem som en billedlig angivelse af familieforholdene, som ellers kan blive indviklede nok gennem alle slægtens forgreninger.

Systemet ligner den gamle bogs. Hver person har et bogstav efter sin plads i børneflokkene. Men tillige gentages for hver især de bogstaver, som placerer de forudgaaende led i slægten. Bogstavrækkerne bliver ens for alle i samme familie, søskende adskilles blot af det sidste bogstav, fætre har kun de to sidste bogstaver til forskel, og næstsøskendebørn er kendelige ved at være fælles om bogstaverne før de sidste tre.

GENERATIONERNE

Paa det forreste bogstav ser man straks, fra hvilket af de 5 søskendehjem den paagældende familie er udgaaet. Det næste bogstav angiver den, der repræsen-

terer anden generation osv. Antallet af bogstaver viser saaledes antallet af generationer, som knytter vedkommende slægtning til Mads Pedersen og Maren, for aAa er disse oldeforældre, og hvert følgende bogstav betyder tilføjelse af et »tip«.

De slægtled, som gaar forud for stamforældrene, er ogsaa nummereret i forhold til disse, men bagud i tiden. Vi gaar ud fra dem selv som I generation, deres forældre er II, bedsteforældrene III osv., og inden for hvert slægtled er de enkelte aner fortløbende nummereret, forældrene 1—4, bedsteforældrene 1—16 osv., begyndende med den rene mandslinie. Milter Christensen f. eks., som er Marens fars morfar, bliver saaledes IV 11.

MANDS- OG KVINDELINIER

De smaa og store bogstaver er taget i brug for at betegne kønnene; pigerne har faaet de smaa, drengene de store bogstaver. Paa den maade giver bogstavrækkerne besked om, hvorvidt man hører til mands- eller kvindeliniene. Det kan give stof til diskussion, om lange mandslinier ejer en renere tradion og slægtsarv, og om stadigt skiftende indgifte i andre slægter giver en tilsvarende fornøjelse.

FAMILIEGRUPPER

I ordningen er der iøvrigt sket den forandring fra den gamle bog, at hver børneflokk er samlet direkte efter sine forældre. Kun de, der selv har faaet deres historie eller har stiftet nye hjem, opføres tillige som selvstændige medlemmer af slægten. De øvrige børn og unge mennesker figurerer kun i børnerækken med fødsels- og evt. dødsdag.

Hvor begge ægtefæller hører til slægten er børnene opført under faderen, og der er henvisning fra den ene til den anden ved hjælp af deres bogstavrække.

UDELADELSER, FEJLKILDER

I børnerækkerne er efternavnene ikke taget med, og som regel har man udeladt de mellemnavne, som hører til faderens navn, men medtaget dem, der er ført til af moderen.

I børnerækkerne er fødestedet kun anført, naar det ikke kan udledes af faderens data. Det samme gælder for de indgiftede ægtefæller.

De enkelte artikler hviler hovedsagelig paa de oplysninger, som vedkommende selv har givet. Det har været uoverkommeligt at faa de mange tusinde data verificeret efter kirkebøger osv., men grovere fejl er forhaabentlig undgaaet. Navnene er ogsaa stavet, som de forskellige selv har opgivet dem — maaske kan der forekomme afvigelser fra det i kirkebøgerne indførte.

TEGNFORKLARING

- | | |
|-----------------------|---|
| * betyder <i>født</i> | ~ betyder <i>gift</i> |
| ◦ betyder <i>døbt</i> | + betegner <i>tvillingpar</i> |
| † betyder <i>død</i> | bev. betyder at navnet er beskyttet ved <i>navnebevilling</i> |

FASTERGAARDSLÆGTENS STAMFORÆLDRE

Maren Miltersdatter * 22. 1. 1739 paa Fastergaard, † 17. 1. 1824; ældste datter af Milter Nielsen og Elisabeth Christensdatter, se om Milter Niensens tid paa Fastergaard side 46–52;

~ 20. 5. 1766 med

Mads Pedersen * 6. 8. 1734 i Storgaard i Vester Herborg, † 1814, begravet 18. 12. 1814 i Faster: yngste søn af Peder Pedersen Fruergaard og Dorothe Olufsdatter; havde en fæstegaard i Vejlen i Skjern fra 1766 til 1. 5. 1775, da han overtog Fastergaard som fæste efter sin svigerfar; 1787 købte han den til selvejendom og samtidig købte han Dejbjerg Kjærgaard, som han lod bestyre af Hans Christensen, der blev gift med datteren Elisabeth; 1807 afstod han Fastergaard til sin søn Milter; han var sognefoged i Faster; se endvidere om Mads Pedersens forfædre og slægt s. 52–57, og om Mads Pedersen selv s. 57–69; deres børn, om hvis efterslægt de følgende afsnit handler, er:

a Elisabeth, B Peder, C Milter, d Dorthe Marie, E Svenning Vilhelm. Se om søskendeflokken fra Fastergaard side 75–81, og om Milter Madsen, Fastergaards sidste ejer før dens deling, side 69–75.

ELISABETH KJÆRGAARDS SLÆGTSGREN

a Elisabeth Madsdatter * 30. 8. 1767 i Vejlen i Skern, † 24. 6. 1847 i Stampen i Dejbjerg; se den nærmere omtale side 75–76;

~ ca. 1790 med

Hans Christensen * 1748 i Henne sogn, † 2. 2. 1818, søn af en styrmand; efter i flere aar at have bestyret Dejbjerg Kærgaard for sin svigerfader overtog han selv gaarden i eje og boede her til sin død; efter hans død beholdt Elisabeth gaarden og fik aftægt derfra ved dens overdragelse 1826 til svigersønnen Niels Jensen:

A Christen, B Mads * 9. 10. 1793, † som barn; c Ane Kirstine, d Maren, e Dorothe, F Mads * 4. 10. 1801, † 1803; G Jørgen Peder, h Anna Hedevig.

aA Christen Hansen, kaldet Kræ Kjærgaard * 17. 6. 1791 i Dejbjerg, † 24. 4. 1862; gaardmand i Østerby i Bølling til 1833, derefter paa Slumstrup mark i Sædding, han førte tillige landhandel; se endvidere side 76–78;

~ 27. 10. 1822 med

Mette Marie Graversdatter * 2. 11. 1789, † 4. 2. 1883, datter af gaardmand Gravers Lauridsen Poller, Østerby, Bølling:

a Elisabeth, b Abelone Marie.

aAa Elisabeth Christensdatter * 17. 10. 1823 i Østerby, Bølling, † 18. 5. 1893;

~ 23. 10. 1842 med

Niels Christian Jensen * 1. 12. 1817 i Hanning Kirkegaard, † 8. 9. 1889; fra 1853 gaardmand i St. Kastbjerg i Bølling; boede i sine sidste leveaar i et afbyggersted derfra; han ejede ved sin død en formue af over 150.000 kr., oprettede et legat paa 4.000 kr. for værdige trængende i Bølling sogn; ingen børn.

aAb Abelone Marie Christensdatter * 28. 9. 1828 i Østerby, Bølling, † 12. 11. 1868;

~ 1. 5. 1853 med



Elisabeth Kastbjerg
(aAa)

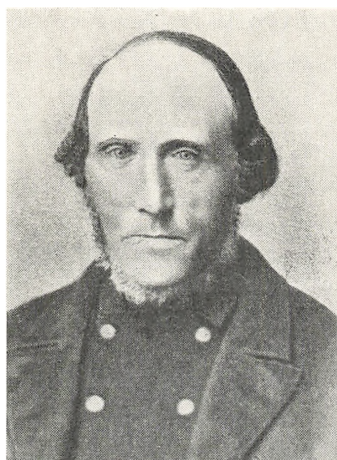

Niels Christian Kastbjerg
(~ aAa)

Søren Nielsen * 8. 8. 1822, † 5. 4. 1907, søn af gaardmand Niels Sørensen i Fasterkær, Faster; fra 1853 ejede han sin hustrus fædrenegaard i Sædding, indtil han i 1895 afstod den til sin søn Thomas:

a Mette Marie, b Maren, C Niels Christian, D Thomas Peder.

aAba Mette Marie Sørensen * 17. 8. 1855 i Sædding, † 24. 6. 1900 i Bølling;

~ 25. 10. 1899 med

Anders Mortensen * 1. 9. 1856, † 5. 1. 1941 i Ringkøbing, søn af gaardmand og sognefoged Morten Søre, Ølstrup; gaardmand i Bølling, Gasdalgaard; ingen børn.

aAbb Maren Sørensen * 18. 4. 1858 i Sædding;

~ 28. 10. 1889 med

Jens Halby Pedersen * 16. 6. 1851, † 17. 1. 1938, søn af lærer Jens Pedersen, Sædding; gaardejer i Hjøptarp, Borris:

A Søren * 10. 8. 1890, † 25. 9. 1890; B Søren, c Abelone Marie, D Jens, e Johanne * 12. 7. 1898, † 19. 3. 1899.

aAbbB Søren Pedersen * 25. 9. 1891 i Borris; ejer af Sdr. Kærgaard i Sædding; medlem af Bølling-Sædding sogneraad fra 1943, kommunekasserer fra 1946, formand for Bølling herreds hesteavlforening fra 1946;

~ 26. 10. 1921 med dCa ce

Ane Svendsen * 7. 6. 1898, datter af gaardejer Jacob Stensig Svendsen i Sædding:

A Jens Nørgaard * 21. 12. 1922; b Abelone Marie * 16. 3. 1924; c Jacobine Kristine * 24. 2. 1934.

- aAbbc Abelone Marie Pedersen * 17. 7. 1893 i Borris, † 10. 4. 1920;
 ~ 1. 6. 1918 med
 Niels Christian Nielsen * 14. 2. 1884 i Feldsing, Borris; søn af gaard-
 ejer Niels Laurids Nielsen; gaardejer i Troldhede:
 A Jens Abel * 1. 4. 1920.
- aAb bD Jens Pedersen * 11. 6. 1896 i Borris; vognmandskusk i Borris.
- aAb C Niels Christian Sørensen * 10. 1. 1862 i Sædding, † juli
 1945; ejede i nogle aar en afbyggergaard fra fødegaarden, mageskiftede den 1901
 med Højris ved Ikast; drev i en aarrække en udstrakt gaardhandel;
 ~ med
 Anna Holm, † 1933, datter af Jens Holm, Lisbjerg ved Aarhus; een datter:
- aAb Ca Abelone Marie Sørensen * 1. 7. 1925 i Ørnsø Teglværk,
 Silkeborg;
 ~ 2. 5. 1947 med
 Ib Stenggaard * 1929 i Fredericia; kolonialhandler i Fredericia:
 a Lone * 13. 5. 1947.
- aAb D Thomas Peder Sørensen * 1. 8. 1864 i Sædding, † 20. 3.
 1923 i Sædding; var ejer af fødegaarden fra 1895 til 1920, sogneraadformand i en
 aarrække fra 1909; ugift.
- ac Ane Kirstine Hansdatter * 1795 i Dejbjerg Kærgaard, †
 13. 9. 1840 samme sted;
 ~ 1. gang 8. 10. 1820 med
 Niels Jensen * 1789 i Vium Kirkegaard, † 9. 6. 1831; om hans slægt se side
 135; han var iblandt de danske soldater, der blev sendt til Frankrig i Napole-
 onstiden; ejede Dejbjerg Kærgaard fra 1826 til sin død:
 a Elisabeth, b Ane Kathrine, c Johanne, D Jens, e Marianne, f + g Inger
 Kirstine og Dorte.
 ~ 2. gang 27. 10. 1833 med
 Jens Christensen * 1. 1. 1802, † 29. 4. 1836 i Dejbjerg Kærgaard, søn af
 Christen Jensen i Faster.
- aca Elisabeth Nielsdatter * 13. 11. 1820 i Dejbjerg Kærgaard,
 † 10. 11. 1903; boede i Østerlem fra 1841 og holdt i 1903 guldbryllup med sin
 tredie mand;
 ~ 1. gang 7. 11. 1841 med
 Kristen Astrup Jensen * 12. 4. 1813, † 4. 12. 1843, søn af Jens Boling i
 Velling:
 A Niels Kjærgaard;

~ 2. gang 15. 12 1844 med

Villum Nielsen * 28. 3. 1821, † 24. 3. 1852, søn af gaardejer Niels Vil-lumsen, Lem:

b Anne Kirstine, C Niels Kristian;

~ 3. gang 21. 4. 1853 med

Johannes Lauridsen * 7. 5. 1819 i Bundsbæk mølle, Dejbjerg, † 21. 11. 1904; afstod gaarden til Christen 1884:

d Ane Villummine * 7. 4. 1854, † 4. 1. 1859; e Ane Marie, F Christen, G Vil-lum.

aca A Niels Kjærgaard Christensen * 26. 6. 1842 i Østerlem, † 28. 12. 1911; var gaardmand i Refstrup, Lem;

~ 7. 10. 1863 med

Karen Andersdatter * 9. 10. 1824, † 21. 2. 1908 i Stauning, datter af Anders Jensen, Trediehave, Lem; enke efter 1. ægteskab med Christen Niel-sen, Refstrup, Lem:

A Christen, B Hans Christian, c Elisabeth.

aca AA Christen Refstrup (bev.) * 12. 1. 1864 i Refstrup, Lem, † 16. 7. 1930; boede fra 1893 paa en gaard i Bækbo, Lem; var fra 1910 kedelpasser ved mergellejet i Sdr. Lem, og fra 1919 ved mergellejet i Rindom, boede i Ringkø-
bing fra 1919 til sin død;

~ 12. 1. 1893 med

Maren Iversen * 4. 3. 1872, datter af gaardmand Iver Jakobsen Sandgrav, Tim; bor nu i Ringkøbing:

A Ejnar, b Karen, C Aage *† 9. 1. 1899; d Agnes, E Aage.

aca AAA Ejnar Refstrup * 4. 8. 1893 i Sdr. Lem; aftjent sin værnepligt ved kystartilleriet; mejeribestyrer 1921 ved »Fremtiden«, Idom, Holstebro, 1926 »Trekløver« i Ringkøbing, 1929 i Hee og siden 1933 ved »Fuglsang« i Holstebro; formand for Ringkøbing amts mejeristforenings nordre kreds fra 1944, byråds-medlem i Holstebro fra 1946;

~ 28. 9. 1923 i Eising med

Karen Jensen * 11. 5. 1901, datter af mejeribestyrer Niels Peder Jensen, Tandrup, Ejsing:

a Else * 6. 12. 1937; b Inga * 10. 5. 1940, † 10. 11. 1943; C Niels Kristian * 7. 2. 1946.

aca AAb Karen Refstrup * 6. 9. 1896 i Sdr. Lem; præliminæreksamen fra Tarm realskole 1915; ansat ved telegrafvæsenet 1916, assistent i Ringkøbing 1921; overgaaet til postvæsenet 1927, postforvalter i Aarhus 1947; medlem af Ringkøbing menighedsraad 1944–47 og af Ringkøbing valgmenigheds bestyrelse 1944–47.

aca AAd Agnes Refstrup * 11. 5. 1903 i Sdr. Lem; præliminæreksamen fra Tarm realskole 1921; medlem af Ringkøbing skolekommission 1937–43;

~ 11. 5. 1927 i Ringkøbing med

Kristian Risdal (bev. 4. 1. 1923) * 20. 7. 1901, søn af Jens Houmark Nielsen, Fiskbæk, Nr. Vium; handelsskoleeksamen fra Aarhus handelshøjskole 1919; paa handelskontor i Kerteminde 1919, ansat i Den vest- og sønderjydske kreditforening i Ringkøbing som kontorist 1922, assistent 1925 og fuldmægtig 1934; medlem af Ringkøbing ligningskommission 1937–43, af Dansk stenografisk forenings overbestyrelse fra 1924 og kasserer siden 1931, kasserer for Ringkøbing valgmenighed siden 1944:

a + b Bodil og Kirsten, c Tove, D Bendt Houmark * 11. 10. 1934.

aca AAda Bodil Risdal * 10. 3. 1928 i Ringkøbing; student fra Vestjysk gymnasium 1947, stud. mag. ved Aarhus universitet.

aca AAd b Kirsten Risdal * 10. 3. 1928 i Ringkøbing; student fra Vestjysk gymnasium 1947, stud. mag. ved Aarhus universitet.

aca AAd c Tove Risdal * 13. 12. 1931 i Ringkøbing; elev i Vestjysk gymnasium.

aca AAE Aage Refstrup * 3. 10. 1907 i Sdr. Lem; som værnepligtig 1928 med »Islands Falk« paa Færøerne, Island og Grønland; mejeribestyrer paa andelsmejeriet »Stensgaard« i Nr. Felding 1934, paa Brande andelsmejeri 1940; ejer af Tikøb mejeri fra 1947;

~ 28. 9. 1931 i København med

Gudrun Clausen Bagge * 24. 11. 1907 i Støvring, datter af frimenighedspræst Nikolaj Clausen Bagge, Ringkøbing; præliminæreksamen fra Ringkøbing skole 1924; kontorist i Den vest- og sønderjydske kreditforening i Ringkøbing 1926, assistent 1928–31:

A Christian * 28. 1. 1932; B Poul * 4. 10. 1934; c Ellen * 2. 5. 1937.

aca AB Hans Kristian Christensen Refstrup (bev. 21. 12. 1904) * 8. 2. 1865 i Refstrup, Lem, † 9. 1. 1937; 1888–91 mejeribestyrer i Rolfsted paa paa Fyn, 1893–96 friskolelærer i Jyderup og Redaktør af Jyderup avis, 1898–1900 forvalter paa mejeriet »Pasteur« i København; var en tid bestyrer og senere ejer af en vinstue i København; siden 1903 forretningsfører for »Københavns venstreforening«;

~ 17. 2. 1891 med

Karen Marie Madsen * 18. 5. 1866, † 15. 6. 1944, datter af fhv. folketingsmand, stadsfæstemand i København H. Madsen; fortsatte til sin død sin faders arbejde som leder af et fæstekontor:

a Emmy Isidora Dybbøl, b Karla Ifigenia, C Henry Cyril, D Arnold Alexis.

aca ABa Emmy Isidora Dybbel Refstrup * 11. 8. 1891 i København; kontrolassistent i K. T. A. S.;

~ 21. 1. 1928 med

Svend Gulløv Eberlein * 10. 2. 1902, søn af toldkontrollør Louis Svend Gulløv Eberlein, København; realeksamen 1918; ansat i Sparekassen for København og omegn 1918, overassistent 1933, fuldmægtig 1937, ekspeditionssekretær 1942, afdelingsbestyrer 1943; uddannet som sanger, elev af kgl. kammersanger Holger Byrding, debut som koncertsanger 1936.

aca ABb Karla Ifigenia Refstrup * 14. 12. 1893 i Jyderup;

~ 5. 4. 1919 med

Hans Gotfred Casper Henriksen * 14. 10. 1887, søn af smed Mikael Henriksen; disponent i A/S Ejnar Villumsen, Malmø, siden 1902; lagerchef; Kungl. patriotiska sällskåpets guldmedalje for langvarig tro tjeneste 1946;

een søn:

aca ABb A Erik Henry Henriksen * 31. 3. 1923 i København; grosserer i frugtbranchen.

aca ABC Henry Cyril Christensen Refstrup * 16. 7. 1896 i Jyderup, † 21. 4. 1921; lagerist i København.

aca ABD Arnold Alexis Christensen Refstrup * 9. 9. 1898 i København; realeksamen 1916; marinesoldat 1919–20; lagerforvalter i firma Louis Poulsen & co. i 4 aar, salginspektør i A/S Det danske mælkekompani;

~ 15. 6. 1929 paa Københavns raadhus med

Karen Bendine Larsen * 12. 2. 1900 i København; naadlerske i firma Jørgen Petersen & co. i 14 aar, naadledirektrice i firmaet H. C. Clausen, København fra 1936; een søn:

aca ABDA Axel Alex Jens Refstrup * 21. 8. 1919 i København; bager-svend i København;

~ 6. 1. 1942 (ægteskabet opløst 1947) med

Ebba Olsen * 7. 1. 1919, datter af arbejdsmand E. M. Olsen, København:

A Jørn Martin * 14. 6. 1942 (den førstefødte i slægtens 8. generation).

aca Ac Elisabeth Christensen * 2. 4. 1868 i Lem, † 15. 8. 1941;

~ 9. 4. 1896 i Lem med

Laust Jensen * 17. 2. 1872, søn af husmand Jens Jensen, Uglbjerg i Dejbjerg; boet Koldinggaards mark, Mejlby, Stauning, 1902–41:

A Jens Holger, b Karen, c Alma Marie * 21. 5. 1905, † 13. 4. 1930 i Aarhus.

aca AcA Jens Holger Jensen * 8. 6. 1896 i Lem; lært snedkerhaandværket i Tarm; 1917–22 paa Tømrmestrenes høvleværk i Aarhus; 1922 ansat i F. D. B., Aarhus;

~ 2. 9. 1922 i Aarhus med

Marie Anna Rheine * 20. 10. 1896, datter af muremester Julius Maser Rheine, Tyskland:

- a Ingrid Emma Seefeld * 23. 1. 1925; b Else Alma Seefeld * 6. 11. 1930;
c Henny Elisabeth Seefeld * 27. 8. 1935.

aca Acb Karen Jensen * 7. 1. 1899 i Lem;

~ 9. 10. 1924 i Stauning med

Søren Kristian Mortensen * 15. 5. 1895, søn af husmand Hans Mortensen, Østerby, Bølling; Arbejdsmand i Jerne, Esbjerg:

- a Johanne * 13. 9. 1924 i Stauning; b Nikoline Kristine * 27. 2. 1926 i Stauning; c Maja * 9. 5. 1927 i Stauning; d Laura Elisabeth * 23. 12. 1929 i Bølling; E Hans * 30. 4. 1932 i Tarm; F Aage Villy * 26. 7. 1935 i Tarm.

aca b Anne Kirstine Villumsen * 6. 12. 1845 i Østerlem, † 11. 12. 1936 i Brejning;

~ 29. 10. 1871 med sin fætter

Niels Andersen, husmand i Herborg, acbE; 4 børn.

aca C Niels Kristian Villumsen * 13. 9. 1850 i Østerlem, † 6. 2. 1909; gaardejer i Randbæk i Brejning;

~ 7. 10. 1880 med

Kristine Steffensen * 28. 1. 1846, Dejbjerg, † 2. 5. 1922 i Spjald, datter af husmand Steffen Christensen, L. Kjærgaard, Dejbjerg;

een søn:

aca CA Villum Villumsen * 12. 10. 1884, Brejning; elev paa Staby Vinterlærerseminarium 1908–09; Vinterlærer; lærereksamen paa Ranum seminarium 1914; lærer i Holsted, Lisbjerg og 1921–47 i Gaarslev;

~ 1. gang 17. 8. 1917 med

Karen Kirstine Kristensen * 9. 9. 1884, † 28. 10. 1924, datter af gaardejer Erik Kristensen, Vesterbæk, Brejning;

A Kristian Erik, B Johannes;

~ 2. gang 27. 5. 1930 med

Ellen Petrea Noes * 30. 3. 1903, datter af gaardejer Jens Noes, Mejrup (se Stamtavle over Bjerreslægten, 1948, nr. 722):

c Karen Kirstine * 4. 5. 1932 (Bjerreslægten, nr. 1521).

aca CAA Kristian Erik Villumsen * 27. 5. 1920 i Aarhus; præliminæreksamen 1937, student 1940, cand. theol. fra Københavns universitet 1947; samme aar hjælpepræst ved Ansgarkirken i Aalborg;

~ 26. 7. 1947 i Gaarslev med

Inger Larsen * 8. 9. 1921, datter af uddeler Carl Larsen, Gaarslev; real-eksamen 1938, sygeplejeeksamen paa Bispebjerg 1946.

aca CAB Johannes Villumsen * 30. 10. 1921 i Gaarslev; realeksamen 1938; sejlede jorden rundt med Ø. K.s baade 1938–39; lærereksamen fra Jelling seminarium 1943; kommunelærer i Kgs. Lyngby;

~ 27. 7. 1945 i Allerup, Fyn, med

Karen Marie Møller Christensen * 7. 10. 1920, datter af gaardejer Carl Christensen, Allerup; sygeplejeeksamen 1943:

a Kirsten * 28. 10. 1946.

aca e Ane Marie Johannesen * 11. 12. 1855 i Østerlem, † 2. 12. 1919;

~ 17. 11. 1878 med

Laurids Christian Ibsen * 13. 7. 1850, † 8. 7. 1944, søn af Ib Jensen, Klegod, Holmsland klit; boede i Østerlem i 47 aar, fik gennem husmandsforeningen præmie med diplom for sin dygtigt drevne husmandslod:

A Johannes * 30. 11. 1879, † 30. 8. 1884; b Ane Johanne, c Ib Anders, d Johannes, e Elisabeth, f Karen, g Gravers Andbæk, h Inger Kirstine, i Jens Ibsen * 3. 6. 1898, † 21. 6. 1899, j Jens.

aca eb Ane Johanne Ibsen * 7. 9. 1881 i Østerlem;

~ 31. 3. 1911 i Lem med

Jakob Bæksgaard Slot * 23. 4. 1877, søn af gaardejer Bertel Bæksgaard Slot, Madum; elev paa Ryslinge højskole; murermester i Herborg;

a Bertha Margrethe, b Kristian, c Inger Marie, d Dagny, e Estrid.

aca eba Bertha Margrethe Bæksgaard Slot * 1. 8. 1912 i Skern;

~ 5. 4. 1939 med

Otniel Ankjær Thomsen * 13. 10. 1912, søn af Johan Karl Thomsen i Sahl; gaardejer i Bjert, Vinderup:

A Carl Erik * 29. 11. 1940; B Jacob Bæksgaard * 11. 2. 1947.

aca ebB Kristian Bæksgaard Slot * 26. 1. 1914 i Skern; elev paa Ul-dum højskole; arbejdsmand i Herborg;

~ 7. 7. 1944 med

Marie Margrethe Gaasdal * 1. 12. 1922, datter af gaardmand Peder Kristian Gaasdal, Hanning:

A Ejnar Bæksgaard * 27. 11. 1946.

aca ebc Inger Marie Bæksgaard Slot * 25. 1. 1916 i Skern;

~ 16. 7. 1945 med

Harry Verner Jensen * 16. 1. 1913, søn af snedkermester Jens Peder Jensen i Aars; gartner i Kolding:

A Børge Slot * 22. 11. 1945.

aca ebd Dagny Bæksgaard Slot * 3. 4. 1918 i Skern;

~ 21. 6. 1942 i Herborg med

- Erling Nielsen * 18.2. 1920, søn af skorstensfejer Jens Nielsen i Aulum; barbermester i Videbæk:
 A Jacob Bæksgaard * 19. 4. 1944; b Alice Bæksgaard * 30. 7. 1946.
- aca ebe Estrid Bæksgaard Slot * 11. 11. 1921 i Herborg;
 ~ 28. 5. 1944 i Herborg med
 Niels Stampe * 10. 12. 1921, søn af muremester Anton Marius Stampe, Videbæk; Murer i Videbæk:
 a Karen Slot * 21. 11. 1944; b Anna Slot * 21. 12. 1947.
- aca eC Ib Anders Ibsen * 21. 2. 1884 i Sdr. Lem; landmand i Debelmose, Borris;
 ~ 25. 1. 1911 i Lem med
 Inger Marie Green * 8. 8. 1883, datter af landmand Laurids Green, Ø. Lem:
 a Martha Green, b Anna Marie, c Laura Green, d Ingrid Kirstine, e Kristine * 5. 3. 1921 i Borris, † 28. 3. 1921; f Mette Amalie.
- aca eCa Martha Green Ibsen * 28. 3. 1915 i Borris;
 ~ 19. 11. 1943 i Faster med
 Henry Bjerregaard Carlsen * 21. 10. 1916 i Herborg, søn af rentier Adolf Carlsen, Videbæk; landmand i Ejstrup, Faster:
 a Elly * 2. 7. 1946.
- aca eCb Anna Marie Ibsen * 13. 8. 1916 i Borris;
 ~ 16. 12. 1944 i Faster med
 Jens Aagaard Jensen * 11. 9. 1912, søn af gaardmand Jens Krog Jensen; arbejdsmand i Borris:
 a Karen Marie * 3. 7. 1946.
- aca eCc Laura Green Ibsen * 2. 9. 1917 i Borris;
 ~ 29. 11. 1941 i Faster med
 Hans Egon Laurids Rasmussen * 29. 1. 1917, søn af rentier Kristian Rasmussen, Ollerup; former paa et støberi i Ollerup:
 A Poul Erik Green * 22. 9. 1942, † 17. 11. 1947; B Jørgen Green * 29. 2. 1944; c Kirsten Green * 14. 5. 1946.
- aca eCd Ingrid Kirstine Ibsen * 28. 11. 1918 i Borris;
 ~ 6. 4. 1943 i Faster med
 Carlo Mortensen * 6. 7. 1917 i Snejbjerg, søn af rentier Morten Mortensen, Kibæk; tømrer i Kibæk:
 a Alice * 20. 2. 1944; b Ella * 20. 8. 1945.
- aca eCf Mette Amalie Ibsen * 3. 10. 1922 i Borris;
 ~ 3. 11. 1945 i Faster med

Holger Arnold Christensen * 18. 7. 1921, søn af rentier Chr. Ole Christensen, Hemmet; landmand i Debelmose;

a Jytte * 3. 6. 1947.

aca eD Johannes Ibsen * 26. 4. 1886 i Lem, † 21. 3. 1924; landmand, har boet forskellige steder, sidst i Stoustrup, Aadum;

~ 17. 12. 1915 i Lem med

Laura Jakobine Hansen * 4. 4. 1883 i Vognbjerg, Dejbjerg, datter af banearbejder Jakob Hansen:

A Laurids Kristian, B Aage, C Arne Marinus * 18. 9. 1920.

ace eDA Laurids Kristian Ibsen * 22. 7. 1916; gaardejer i Sdr. Lyngvig;

~ med

Martha Pedersen, datter af Henrik Pedersen, Mosbøl, Strellev:

A Henrik * 31. 3. 1946; b Laura Maria * 1. 1. 1948.

acc eDB Aage Ibsen * 15. 7. 1919; bor i Ringkøbing;

~ 1943

A Johannes * 13. 9. 1944.

aca ee Elisabeth Ibsen * 28. 4. 1888 i Lem, † 14. 9. 1933;

~ med

Anton Katarius Andersen * 23. 8. 1872 i Aadum, † 2. 7. 1949; arbejdsmand i Lem; barnløse.

aca ef Karen Ibsen * 14. 3. 1890 i Lem; bor ugift i Borris.

aca eG Gravers Andbæk Ibsen * 30. 11. 1892 i Lem; arbejdsmand i Lem;

~ 17. 3. 1922 i Lem med

Mariane Jensen * 15. 10. 1894, † 20. 10. 1946; datter af gaardejer Jens Kjelstrup, Ejstrup, Faster:

A Arne Kristian * 17. 7. 1922; B Jens Kjelstrup * 15. 12. 1924; c Anna Marie * 13. 12. 1928; D Kristian * 17. 7. 1933.

aca eh Inger Kirstine Ibsen * 4. 5. 1895 i Lem;

~ 31. 8. 1914 i Lem med

Anton Nielsen * 17. 11. 1885, søn af Niels Michael Nielsen, Tolne, Vendsyssel; smed i Højmark, Lem:

A Karl, B Christian Laurids, c Anne Marie, D Henry Johannes, E Arne, F Ernst * 30. 6. 1925, † 6. 4. 1926; g Erna * 25. 5. 1927; h Dagny * 20. 3. 1929; I Jens Peter * 23. 4. 1932; j Gerda * 19. 5. 1935; K Villy * 31. 8. 1937.

aca ehA Karl Nielsen * 11. 11. 1914; landmand i Lundenæs, Skern;

~ 18. 10. 1943 i Lem med

Els e Mulbjerg * 24. 7. 1923, datter af landm. Jens Chr. Mulbjerg, Lem:
A Hans Christian Mulbjerg * 28. 10. 1944 i Faster; b Inger Kirstine * 7. 10.
1946 i Skern.

aca ehB Christian Laurids Nielsen * 10. 8. 1916 i Lønborg; med-
hjælper i Faurby, Lem;
~ 19. 11. 1944 i Vinding med
Ane Marie Husted Hansen * 17. 8. 1923 i Stadil, datter af landmand
Hans Chr. Hansen, Vinding.

aca ehC Anne Marie Nielsen * 3. 11. 1917 i Lem;
~ 12. 10. 1941 i Lem med
Clemann Enevoldsen * 10. 8. 1916, søn af husmand Enevold Ham-
melsvang Enevoldsen, No; landmand, Voldbjerg mark, He:
a Ruth * 14. 1. 1943 i Fiskbæk; b Ella * 15. 5. 1947 i No.

aca ehD Henry Johannes Nielsen * 6. 8. 1919 i Lem; landmand i
Rindom;
~ 4. 1. 1944 i Rindom med
Anna Sørensen * 23. 8. 1921, datter af landmand Søren Peder Sørensen,
Rindom:
A Poul * 14. 3. 1945, † i Faster.

aca ehE Arne Nielsen * 18. 9. 1923 i Lem; chauffør i Højmark, Ler.,
~ 30. 12. 1947 med
Karen Jensen * 17. 7. 1930, datter af arbejdsmand Oluf Jensen, Viborg.

aca eJ Jens Ibsen * 29. 3. 1901, † 27. 8. 1933 i Borris, var gift, men hvor
enken Kirstine bor, er ikke blevet oplyst.

aca F Christen Johannesen * 14. 3. 1858 i Øster-Lem, † 20. 10.
1922 i Lem; ejer af fødegaarden 1884–1922;
~ 18. 4. 1884 i Lem med
Christine Iversen * 17. 3. 1858, † 5. 6. 1935, datter af Iver Bjerregaard,
Tim:
A Johannes Laurids, B Iver Bjerregaard, c Elisabeth.

aca FA Johannes Laurids Johannesen * 12. 9. 1884 i Lem, gaard-
ejer i Øster Lem;
~ 3. 11. 1918 i Stadil med
Mariane Kirstine Nygaard * 20. 9. 1886, datter af gaardejer Johan-
nes Pedersen, Nygaard, Stadil:
a Anna Kristine Nygaard * 31. 3. 1920; b Krista Johanne Nygaard.

aca FAB Krista Johanne Nygaard Johannesen * 30. 4. 1922 i
Øster Lem;

~ 29. 5. 1948 med

Aage Hansen * 11. 4. 1914 i Herborg, søn af vejmand Jens Hansen, Troldehede; landmand i Lem.

aca FB Iver Bjerregaard Johannesen * 16. 6. 1887 i Lem; ejer af fødegaarden 1922–46, derefter rentier.

aca Fc Elisabeth Johannesen * 6. 3. 1893 i Lem;

~ 5. 2. 1939 i Ølstrup med

Kristian Nielsen Søndergaard * 12. 1. 1883, søn af gaardejer Ole Nielsen Søndergaard, Ølstrup; ejer af Gammelgaard i Ølstrup 1909–46, overtog derefter hustruens fødegaard i Øster Lem; sogneraadsformand i Ølstrup i 6 aar, kreditforeningsrepræsentant i 13 aar (se Erlang, Den vest- og sønderjyske Kreditforening 1910–35, s. 126 f.).

aca G Villum Johannesen * 17. 9. 1860 i Øster Lem, † 11. 2. 1918 i Rindom; boelsmand i Øster Lem;

~ 5. 11. 1891 i Tim med

Kirstine Jensen * 31. 7. 1865, † 6. 7. 1945 i Ulfborg, datter af gaardejer Chr. Jakobsen, Bjerregaard, Tim:

a Elisabeth * 1. 11. 1895 i Lem, † 21. 4. 1898; b Johanne Kirstine, c Elise.

aca Gb Johanne Kirstine Johannesen * 30. 12. 1897 i Lem;

~ 12. 10. 1922 i Ulfborg med

Martin Kjær * 16. 2. 1898, søn af gaardmand Knud Kristian Henriksen, Gade, Vedersø; gaardejer, Østerbygaard, Ulfborg:

a Ingrid * 22. 2. 1925; b Anna Kirstine * 27. 2. 1932.

aca Gc Elise Johannesen * 1. 8. 1902 i Lem;

~ 21. 5. 1926 i Thorsted med

Laurids Kjeldsen * 13. 9. 1890 i Ulfborg, † 24. 10. 1937, søn af boelsmand Johan Kristian Kjeldsen, Kytteruphus; husmand, Smedegaards-
hus i Ulfborg:

a Kirstine * 3. 6. 1927; B Villum Kristian * 21. 2. 1931.

acb Ane Kathrine Nielsdatter * 5. 5. 1822 i Dejbjerg Kjærgaard, † 25. 9. 1893;

~ 19. 1. 1840 med

Anders Jensen (Gammelgaard) * 7. 3. 1817 i Gammelgaard, Dejbjerg, † 10. 3. 1899:

a Karen, B Jens, c Ane Kirstine, d Malene, E Niels, F Christen, G Jens Kristian, h Ane Katrine, I Mads, J Hans, k Maren.



Ane Kathrine Gammelgaard (acb)

acb a Karen Andersen * 24. 4. 1840 i Dejbjerg, † 22. 12. 1892 i Stauning;

~ 25. 10. 1868 med

Hans Nielsen * 29. 7. 1843, † 18. 10. 1925, søn af gaardejer Niels Madsen, Strandby, Stauning; gaardmand i Langkjær, Stauning, 1867–1900.

acb B Jens Andersen * 16. 10. 1842 i Dejbjerg, † 30. 10. 1916 i Sædding; købmand i Rækker mølle, Sædding;

~ 15. 9. 1875 med

Kirsten Marie Mikkelsen * 28. 8. 1848, † 9. 8. 1938, datter af landmand Mikkel Jensen, Debelmose, Borris:

a Anna Christine * 10. 1. 1876, † 25. 3. 1894; B Jens Mikael, C Anders, D Jakob * 3. 10. 1881, † 2. 4. 1882; E Jakob; f Kirsten.

acb BB Jens Mikael Andersen * 7. 2. 1877, Rækker mølle, † 25. 7. 1928; handelsuddannelse i Aastrup ved Holsted; købmand i Struer; medlem af ligningskommissionen i Struer;

~ 25. 11. 1904 i Slagelse med

Anna Sofie Pedersen * 18. 8. 1877, datter af landmand Anders Pedersen, Knudstrup, Gierslev; handelsuddannelse.

acb BC Anders Andersen * 27. 2. 1880 i Rækker mølle, † i maj 1913; forretningsbestyrer i Sædding.

acb BE Jakob Andersen * 9. 10. 1882 i Rækker mølle; var købmand i Rækker mølle, nu bankassistent i Skern.

acb Bf Kirstine Andersen 25. 4. 1885 i Rækker mølle;

~ 29. 8. 1909 med

Christen Peder Madsen * 26. 5. 1877, søn af gaardejer Peder Madsen, Solsøhede, Vorgod; kom i købmandslære 1892, lejede forretning i Videbæk 1900, købte den i 1907; bankdirektør i A/S Videbæk bank siden bankens start 1919:

a Christine, b Kamma Maria, c Herdis.

acb BfA Christine Madsen * 26. 8. 1910 i Videbæk;

~ 29. 9. 1935 i Videbæk med

Anker Nielsen * 18. 7. 1907, søn af skræddermester Hans Chr. Nielsen, Videbæk; skræddermester i Videbæk:

a Kamma Buur * 2. 12. 1938; B Preben Buur * 10. 8. 1940; C + D Hans Christian og Christen Peder * 13. 8. 1941; e + f Birgith Buur og Karin Buur * 10. 5. 1944; g Elsebeth Buur * 6. 12. 1947.

acb Bfb Kamma Maria Madsen * 22. 11. 1913 i Videbæk;

~ 17. 9. 1944 i Videbæk med

Peter Kristensen Sneftrup * 23. 9. 1915, søn af sognefoged Knud Kristensen Sneftrup, Sunds; sparekassekasserer i Faaborg, Fyn:
 a Christen Peder Madsen * 11. 10. 1945.

acb Bfc Herdis Madsen * 2. 12. 1917 i Videbæk;
 ~ 6. 8. 1939 med

Herman Jensen * 30. 9. 1904, søn af bagermester Christen Jensen, Borris; i skomagerlære 1919, egen skotøjsforretning i Videbæk fra 1927:
 a Kirsten Maria Donslund * 15. 2. 1940; B Jens Ole * 17. 3. 1946.

acbc Ane Kirstine Andersen * 6. 12. 1844 i Dejbjerg, † 13. 5. 1914 i Ringkøbing;
 ~ 28. 7. 1887 med

Jens Simon Julianus Sivertsen * 14. 9. 1834, † 5. 1. 1899, søn af Sivert Jensen Sivertsen, Ringkøbing; landmand i Ringkøbing:
 A Jens, B Anders * 1. 10. 1890, † 21. 10. 1890.

acbcA Jens Sivertsen * 17. 12. 1887 i Ringkøbing; præliminæreksamen 1904, i murerlære 1904–08, konstruktøreksamen i Aarhus 1908; ingeniør 1908–09; rejste med stipendium i Tyskland og Schweiz 1909–10; murermester i Ringkøbing 1914; byrådsmedlem 1925–37, formand for haandværkerforeningen 1931–40, murermesterforeningen 1941–46 og for grundejerforeningen fra 1945; medlem af bestyrelsen for borgerforeningen, arbejdsgiverforeningen, industriforeningen og Ringkøbing bank;

~ 1. gang 23. 10. 1914 med

Jørgine Kirstine Frandsen * 19. 4. 1886, † 17. 2. 1931, datter af snedkermester Thomas Frandsen, Hou;

~ 2. gang 14. 2. 1937 i Aalborg med

Lydia Kathinka Hansen * 26. 8. 1897, datter af murer Niels Hansen, Højbjerg;

A Jens Nyboe * 7. 6. 1938.

acbd Malene Andersen * 21. 12. 1845 i Dejbjerg, † 15. 2. 1908;
 ~ 25. 10. 1868 i Dejbjerg med

Niels Madsen * 27. 1. 1837, † 11. 2. 1922, søn af gaardmand Mads Sørensen, Langkjær, Stauning; gaardmand i Gribsgaard, Stauning;

A Mads * 23. 6. 1869, † 9. 7. 1869; B Mads, C Anders Christian, D Mads Christian * 5. 11. 1874, † 14. 10. 1880; E Anton, F Mads Christian, G Andreas.

acbdB Mads Madsen Nygaard (bev. 22. 12. 1905) * 29. 7. 1870 i Stauning; gaardmand i Hjortsvang, Linnerup, nu rentier; har været medlem af menighedsraadet; formand for Linnerup-Hammer sogneraad 1925–37, distriktsforstander i husmandsbrandkassen fra 1918, bestyrelsesmedlem i A/S Horsens

Dagblad og i Tørring og omegns landboforening; formand for husmandsudvalget i Tørring, Tørring Andelsmejeri og Tørring og omegns kontrollforening; har modtaget Foreningen af jyske landboforeningers sølvmedalje for landboflid; ~ 28. 10. 1896 med

Maren Jørgensen Østerlund * 27. 5. 1872, datter af Kristian Jørgensen Østerlund, Tørring;

A Kristian, b Magdalene.

acbdBA Kristian Østerlund Madsen Nygaard * 21. 8. 1901 i Linnerup; elev paa Askov sløjdscole 1919–20, Ollerup højscole 1921–22, Ollerup gymnastikhøjscole 1923–24 og paa Borris landbrugsscole 1927; boelsmand i Hjortsvang;

~ 24. 3. 1944 med

Anna Else Hansen * 18. 8. 1902 i Hvirring, datter af gaardejer Søren Laurids Anton Hansen, Thorsted ved Horsens; elev paa Askov højscole vinteren 1923–24; elev paa Ankerhus husholdningsscole 1926.

acbdBb Magdalene Nygaard * 21. 9. 1908 i Linnerup; elev paa Vesterlund efterscole 1922, Ollerup gymnastikhøjscole 1925 og Borris landbrugsscole 1929;

~ 16. 10. 1930 med

Kristian Gunnar Nielsen * 18. 1. 1901 i Kerteminde, søn af murermester Niels Peter Nielsen, Freltofte; elev paa Ollerup højscole 1921–22 og paa Borris landbrugsscole 1929; husmand i Fangel, Fyn:

A Kjeld Nygaard * 9. 5. 1932; b Eli Margrete * 13. 2. 1935; C Carsten Nygaard * 1. 2. 1938.

acbdC Anders Christian Madsen Nygaard (bev. 22. 12. 1905) * 12. 10. 1872 i Stauning, † 25. 4. 1947; ejer af fødegaarden; medlem af sogneraadet;

~ 25. 10. 1907 med

Mette Marie Karoline Kristensen * 11. 8. 1878, datter af gaardejer Hans Peder Kristensen, Harreskov, Assing:

A Niels Marius, B Hans Alfred.

acbdCA Niels Marius Nygaard * 7. 2. 1909 i Stauning; tømrermester i Lyhne;

~ 29. 11. 1935 med

Rigmor Valborg Christiansen * 18. 1. 1913, datter af landmand Chr. Nielsen Christiansen, Sdr. Bork:

A Vagn * 12. 6. 1939 i Skern; b Grethe Marie * 5. 9. 1942 i Skern.

acbdCB Hans Alfred Nygaard * 17. 9. 1913 i Stauning; gaardejer i Gribsgaard, Stauning;

~ 2. 6. 1942 med

Ester Kristiansen * 17. 5. 1921, Ølgod, datter af gaardejer Kristian Kaalund Kristiansen, Vejrup, Sdr. Vium:

a Karen Birgit * 4. 1. 1945; b Anna Marie * 25. 4. 1947.

acb dE Anton Madsen Nygaard (bev. 22. 12. 1905) * 31. 5. 1877 i Stauning; tømrer i Varde; medlem af Kvong menighedsraad 1927–48;

~ 13. 11. 1900 med

Karen Marie Pedersen * 15. 1. 1885, datter af gaardmand Thomas Kristen Pedersen, Vesterager, Dejbjerg.

acb dF Mads Christian Madsen Nygaard (bev. 22. 12. 1905) * 14. 9. 1881 i Stauning; elev paa Ladelund landbrugsskole 1906–07; gaardejer i L. Kærgaard, Dejbjerg;

~ 26. 3. 1908 med

Ane Dorteia Jørgensen * 4. 2. 1885, datter af gaardejer Mads Chr. Jørgensen, Lønborg:

a Karoline Marie, B Niels Marius, c Mary Magdalene, D Martin Christian, E Harry, F Aksel, G Svend * 18. 2. 1919, † 24. 11. 1919; H Svend * 10. 4. 1921.

acb dFa Karoline Marie Nygaard * 15. 9. 1909, Dejbjerg; elev paa Borris Husholdningsskole 1930;

~ 20. 11. 1931 med

Niels Nielsen * 17. 2. 1887, søn af gaardmand Lars Kristian Nielsen, Stauning; elev paa Frederiksborg højskole 1908–09, paa Borris landbrugsskole 1919; rejst til U. S. A. 1911, opholdt sig i Nebraska, Idaho og Washington og var beskæftiget ved landbrug, laksefiskeri og maskinarbejde, vendte hjem 1914 og overtog faderens gaard i Hedeby, Stauning; formand for Stauning mejeri, brugsforening og andelskasse; medlem af menighedsraadet:

A Carlo Nygaard (adopteret), B Kristian Rasmussen * 24. 9. 1932; c Signe * 6. 9. 1933; D Henning * 24. 9. 1935; E Oluf * 28. 10. 1936; f Anna Sandager * 24. 9. 1938; g Vibeke * 17. 8. 1939, † 30. 12. 1944; h Agnete * 27. 5. 1941; i Else Marie * 23. 7. 1942; j Frida * 22. 8. 1943; k + l Vibeke og Ellen * 20. 2. 1946; m Karen Margrethe * 12. 12. 1947.

acb dFa A Carlo Nygaard Rasmussen * 3. 7. 1929 i Dejbjerg; handelskommis i Als, Himmerland.

acb dFB Niels Marius Nygaard * 24. 11. 1910 i Dejbjerg; elev paa Ollerup gymnastikhøjskole og paa Kærehave husmandsskole, hvor han ledede gymnastikken for eleverne; landmand paa faderens gaard.

acb dFc Mary Magdalene Nygaard * 24. 5. 1913 i Dejbjerg;

~ 24. 11. 1938 i Stauning med

Anders Peder Christen Pedersen * 4. 8. 1907, søn af gaardmand Lars Bech Pedersen, Vostrup, Lønborg; husmand i Forsom, Egvad, Ølgod:

A Kaj Bech * 13. 10. 1939; B Henning Bech * 28. 12. 1940; C Erik Bech, * 18. 11. 1942; D Ernst Bech * 12. 7. 1946; E Ove Bech * 9. 5. 1948; F Svend Bech * 25. 1. 1950.

acbdFD Martin Chr. Nygaard * 4. 5. 1914 i Dejbjerg; avlsmedhjælper i Stauning.

acbdFE Harry Nygaard * 28. 9. 1915 i Dejbjerg; elev paa Borris landbrugsskole; gaardejer i L. Holmager, Velling;

~ 31. 5. 1942 med

Anna Krogsgaard * 20. 6. 1910, datter af gaardejer Gjøde Krogsgaard, Stauning; elev paa Ollerup gymnastikhøjskole:

A Bent * 15. 4. 1943; B Frede * 10. 5. 1945; C Holger * 11. 9. 1946.

acbdFF Aksel Nygaard * 7. 4. 1917 i Dejbjerg; husmand i Østermarken, Tarm;

~ 21. 6. 1942 med

Anna Margrete Nielsen * 16. 6. 1928, datter af boelsmand Andreas Nielsen, Stauning.

acbdG Andreas Madsen Nygaard * 9. 5. 1885 i Stauning; landmand i Lønborg;

~ 4. 5. 1913 med

Mette Marie Pedersen * 14. 4. 1890, datter af postbud Daniel Pedersen i Skern:

A Viggo, b Kamma.

acbdGA Viggo Nygaard * 26. 7. 1916 i Nr. Vium; elev paa Ladelund mælkeriskole 1940–41 og paa Rødding højskole 1941–42; mejeribestyrer i Hodde;

~ 27. 5. 1945 med

Grethe Hougaard * 19. 11. 1924, datter af barbermester Hans Peder Frederiksen, Ødsted ved Vejle:

A Hans Jørgen * 3. 4. 1947.

acbdGb Kamma Nygaard * 25. 7. 1917 i Nr. Vium;

~ 27. 8. 1939 med

Rudolf Vagner Petersen * 26. 12. 1915, søn af murermester Nicolaj Mathias Petersen, Brejning; murer i Ølholm:

A Kurt Nygaard * 3. 8. 1940; B Orla Nygaard * 14. 6. 1942; C Bent Nygaard * 12. 3. 1948.

acbdE Niels Andersen * 5. 10. 1848 i Vognbjerg, Dejbjerg, † 12. 11.

1937; var i mange aar husmand i Herborg, flyttede siden til Brejning;

~ 29. 10. 1878 med sin kusine

Anne Kirstine Villumsen, aca b, datter af gaardejer Villum Nielsen, Lem:

A Villum, B Anders Gammelgaard, C Johannes, d Ane Katrine Elisabeth.

acb EA Villum Andersen * 9. 11. 1872 i Herborg; overtog fødeejendommen, som han havde fra 1904 til 1943, bor nu i et hus ved Herborg station;

~ 19. 9. 1917 i Herborg med

Kirstine Poulsen * 5. 3. 1893, datter af landmand Peder Kr. Poulsen, Nr. Vium:

A Peder Kristian, B Niels, C Anders * 11. 8. 1919, † 14. 4. 1936; d Agnes Kirstine, e Anne Kirstine, f Inger Kirstine, g Emma Elisabeth * 21. 8. 1926, † 14. 2. 1927; h Emma Elisabeth * 5. 7. 1928; i Jenny * 1. 5. 1932; j Agner Elvig * 28. 2. 1936.

acb EAA Peder Kristian Andersen * 5. 2. 1916 i Herborg; bor i FASTERLUND, FASTER;

~ 17. 5. 1941 i Herborg med

Olga Kirstine Nielsen * 12. 3. 1918, datter af Peder Nielsen, gaardmand i FASTERLUND:

A Peder Villum * 4. 7. 1941, † 6. 5. 1942; B Svend Erik * 7. 4. 1943; C Egon * 14. 6. 1944, † 30. 9. 1944; D Helge * 9. 8. 1947; e Dora Kirstine * 2. 7. 1950.

acb EAB Niels Andersen * 23. 1. 1918 i Herborg; landmand i TRØSTRUP, Herborg;

~ 10. 11. 1947 med

Asta Katrine Sjøby * 16. 12. 1922, datter af landmand Mads Peder Jensen Sjøby, Løvel:

a Lene Kirstine * 30. 5. 1950.

acb EAd Agnes Kirstine Andersen * 4. 9. 1920 i Herborg;

~ 11. 12. 1946 med

Otto Chr. Grønbæk Olesen * 23. 2. 1921 i Nr. Omme, søn af rentier Ole Olsen, Videbæk; arbejdsmand i Videbæk:

a Jette * 24. 11. 1947, † 5. 12. 1947; B Bendt Grønbæk * 8. 3. 1949.

acb EAe Anna Kirstine Andersen * 15. 6. 1923 i Herborg;

~ 26. 3. 1943 med

Anders Bjergbo Jansen * 25. 9. 1917, søn af gaardejer Jens Chr. Jansen, Hanning; vognmand i Skern:

a Johanne Kirstine * 21. 3. 1946 i Herborg; b Inger Marie * 19. 6. 1949 i Skern.

- acb Eaf Inger Kirstine Andersen * 2. 8. 1925 i Herborg;
~ 7. 4. 1944 med
Kristian Richardt Bøgh Heldgaard * 17. 2. 1919 i Aadum, søn
af lærer Visti Heldgaard, Graul, Borris; købmand i Skern:
A Tage Bøgh * 22. 3. 1946 i Borris.
- acb EB Anders Gammelgaard Andersen * 27. 6. 1875 i Herborg,
† 29. 10. 1949; soldat ved 5. dragonregiment i Randers, fik udvandringspas og
opholdt sig 2 aar i Nordslesvig; gaardejer i Vorgod gl. præstegaard 1904–42, der-
efter husejer i Vorgod Kirkeby; har ejet 10 forskellige ejendomme uden dog at
bo andre steder end i Vorgod gl. præstegaard; mangeaarigt bestyrelsesmedlem og
kasserer i Vorgod andelsmejeri, vurderingsmand til ejendomsskyld 1916–43, be-
styrelsesmedlem og kasserer i Videbæk landboforening, medlem af bankraadet
for Videbæk bank fra 1919–49;
~ 1. gang 2. 11. 1906 med
Birgitte Nørgaard Graversen * 22. 5. 1882, † 1. 2. 1928, datter af
gaardmand Troels N. Graversen, Vorgod:
a Thora * 4. 7. 1909, † 16. 4. 1910, b Dagmar Emilie (adopteret);
~ 2. gang 18. 3. 1930 i Højrup med
Anne Katrine Jepsen * 2. 8. 1880, datter af boelsmand Ole Jepsen,
Roager i Sønderjylland.
- acb Ebb Dagmar Emilie Gammelgaard Andersen * 13. 11. 1919
i Studsgaard;
~ 1. gang 16. 12. 1937 (opløst 1943) med
Søren Gjelstrup * 5. 7. 1916, søn af gaardejer Jens Magnus Gjelstrup i
Stauning:
a Birgitte Gammelgaard * 23. 3. 1938 i Vorgod, B Anders Gammelgaard
Christensen (bev.) * 22. 2. 1942 i Brejning;
~ 2. gang 29. 9. 1945 med
Søren Bech Christensen * 24. 8. 1921, søn af landmand Jens Kristian
Laurids Christensen, Hodsager; spinder i Herning:
c Thora Gammelgaard Christensen * 20. 11. 1946 i Herning.
- acb EC Johannes Andersen * 15. 6. 1879 i Herborg; gaardejer i Rud-
mose, Brejning; medlem af sogneraadet 1925–33, af bestyrelsen for Brejning-
Hover-Nr. Omme landboforening i 2 perioder;
~ 1. gang 17. 12. 1909 i Brejning med
Gunder Marie Thomsen * 13. 7. 1888 i Blaahøj, † 3. 5. 1912, datter
af gaardejer Hans Kr. Thomsen, Brejning:
a Ane Kirstine;
~ 2. gang 24. 5. 1930 i Trans med
Mette Marie Madsen * 15. 3. 1896, datter af boelsmand Mads Madsen,

Nederby, Trans; elev paa Ryslinge højskole:

B Niels Vestergaard * 27. 6. 1932; c Else Marie Vestergaard * 30. 8. 1933;
d Emma Vestergaard * 2. 2. 1937, † 9. 5. 1937.

acb ECa Ane Kirstine Andersen * 9. 8. 1910 i Brejning;

~ 1. 10. 1931 med

Kristian Nygaard Bendtsen * 18. 9. 1904, søn af gaardejer Mads Bendtsen i Faster; arbejdsmand i Hammerum:

a Gunder Marie * 25. 5. 1935 i Gjellerup.

acb Ed Ane Katrine Elisabeth Andersen * 22. 1. 1885 i Herborg;

~ 24. 11. 1911 i Herborg med

Peder Randriis Bach * 6. 10. 1882 i Aadum, søn af smed Ole Kristian Bach, Brejning; smedemester og landmand i Rudmose, Brejning;

een søn:

acb EdA Ole Christian Randriis Bach * 18. 11. 1912 i Brejning; smed i Spjald;

~ 20. 5. 1949 med

Kartha Ketty Jørgensen * 20. 5. 1923, datter af landmand Karl Kristian Jørgensen, Nr. Omme:

a Ane Katrine Elisabeth * 18. 12. 1950.

acb F Christen Andersen * 8. 1. 1851 i Dejbjerg, † 2. 2. 1933 i Holstebro; gaardejer først ved Løvstrup skov i Hanning, 1895–1910 i Finderup (Alsighus), senere i Brejning o. fl. a. st.;

~ 1. gang med

Andrea Nielsen * 21. 1. 1848, † 18. 9. 1878, datter af husmand Niels Chr. Nørby, Lem:

a + B Ingeborg Christiane Marie * 1. 12. 1876, † 2 aar gammel, og Niels Kristian * † 1. 12. 1876;

~ 2. gang 30. 1. 1883 med

Gertrud Marie Kirstine Jespersen * 26. 6. 1859 i Velling, † 1. 9. 1930 i Holstebro:

c Andrea, D Anders Christen, E Gravers Christian, F Niels, G Anton, h Karen, I Kristian Kjems.

acb Fc Andrea Andersen * 9. 5. 1883 i Brejning, † 16. 2. 1945;

~ 18. 11. 1904 med

Jens Peder Jensen Højhus * 28. 7. 1880, † 1. 11. 1946; søn af gaardejer Jens Jensen Højhus, Nørhede, Lem; dragon i Randers; murerarbejdsmand i Videbæk, gasværksarbejder i Ringkøbing, destruktionslagter i Rindom ved Ringkøbing:

A Christian, B Jens, c Katrina, D Marius, e Maren, F Christian Anton.

acbfA Christian Jensen Højhus * 15. 8. 1905 i Vorgod; vognmand i Ringkøbing fra 1930, bestyrelsesmedlem for Ringkøbing-Skern omegns vognmandsforening 1932–38; var med til at hente de danske og norske interne-rede i Neuengamme i 1945;

~ 5. 6. 1932 med

Krestina Maria Andersen * 1. 9. 1906, datter af husmand Anders Chr. Andersen, Rindom:

a Ruth Højbjerg * 19. 2. 1932 i Vorning.

acbfB Jens Jensen Højhus * 21. 12. 1906 i Vorgod, † 20. 7. 1944; boet i Ringkøbing;

~ med

Hilda Larsen * 13. 4. 1908, datter af Peter Valdemar Larsen, Ølstrup:

a Henny * 19. 12. 1931 paa Fanø; B Peter Valdemar * 13. 1. 1934; c Elly * 25. 5. 1937; D Bent * 22. 8. 1940; e Anna Katrine * 26. 6. 1942 i Rindom; F Jens Andreas * 24. 2. 1945.

acbfC Katrina Jensen Højhus * 19. 11. 1907 i Vorgod;

~ 9. 6. 1946 i Ringkøbing med

Knud Fage Brun * 26. 9. 1913, søn af fiskeskipper Henrik Fage Brun, Skagen; fiskeskipper i Skagen:

a Dorthe Andrea * 7. 8. 1947.

acbfD Marius Jensen Højhus * 12. 2. 1908 i Ringkøbing; malermester i Varde 1947; i bestyrelsen for malernes fagforening i Varde 1935–47;

~ 24. 1. 1932 i Varde med

Oda Deleuran Hansen * 13. 11. 1908, datter af smed Hans Peder Hansen, Varde; indehaver af Varde forplejningsstation fra 1936:

A Ejgil Deleuran * 8. 8. 1933, B Hugo Deleuran * 24. 6. 1936, c Alice Deleuran * 1. 5. 1942.

acbfE Maren Jensen Højhus * 6. 4. 1911 i Ringkøbing; syerske;

~ 24. 11. 1934 i København med

Harald Staal * 13. 7. 1893, † 24. 11. 1943, søn af skrædder Niels Larsen Staal, København; barbermester i København.

acbfF Christian Anton Jensen Højhus * 14. 12. 1912 i Ringkøbing; skrædder i Varde indtil 1945, derefter fiskepakker i Skagen;

~ 24. 6. 1934 med

Ester Andrea Jørgensen * 25. 8. 1909, Aarup, Fyn, datter af skræddermester Chr. Frederik Jørgensen, Varde:

A Ejvind * 31. 7. 1934; b Birgit * 1. 12. 1936; c Anni * 24. 12. 1938; d Inger

* 14. 12. 1939; E Paul René * 17. 6. 1941; f Thora Andrea * 5. 6. 1943;
G Jørgen * 31. 5. 1944; h Kirsten * 28. 1. 1946.

acb FD Anders Christen Alsiger (bev. 16. 8. 1934) * 26. 4. 1885 i Hanning; blev tømrersvend i Vejle 1908, flyttede til København 1917, arbejdede 4 aar som tømrerformand, derefter som mester, optaget i Københavns tømrerlaug 1935; har som bygmester opført mange større og mindre ejendomme i København; har skænket byggegrunde ved København, der har indbragt 238.000 kr., til et legat »Havebrugets fremme i Ringkøbing amt« og til et klokkespil i Skern kirke (se Ringkøbing amts dagblad, 25. 9. 1948); har skænket Agerskovgaard (150 td. l.) ved Ejstrupholm til KFUM og K's ungdomsarbejde;

~ 18. 1. 1911 i Brabrand med

Elna Marie Vilhelmine Klapp * 10. 9. 1890, datter af drejermester Adolf Vilhelm Klapp, Varde:

a Elly Vilhelmine Lorentze, B Carlo Marryat, Vera Lykke, d Jonne Aase * 5. 8. 1918, † 5. 11. 1919.

acb FDa Elly Vilhelmine Lorentze Andersen * 8. 4. 1911;

~ 1. gang 8. 3. 1931 (opløst sidst paa aaret 1931) med

Viggo Chr. Olsen * 6. 3. 1910, søn af missionær Lars P. Olsen, Sjælland; landsretssagfører:

A Erik * 22. 5. 1931;

~ 2. gang 14. 10. 1934 med

Jens M. Groth * 8. 3. 1890, søn af snedker Johan Christian Frederik Groth, København; tjener i København:

b Grethe * 2. 6. 1935; c Hanne * 18. 9. 1938.

acb FDB Carlo Marryat Alsiger * 31. 10. 1914 i Aarhus; i mekanikerlære 1928–32; studierejse i Tyskland 1/2 aar; auto-mekaniker i København;

~ 1. 8. 1942 med

Kathie Margit Adler * 25. 2. 1921, datter af bager Carlo Christensen, Frederiksberg:

a Lenah * 31. 3. 1943.

acb FDC Vera Lykke Andersen * 22. 6. 1917 i Aarhus;

~ 1. gang 14. 4. 1938 med

Valter Hansen * 2. 11. 1914, søn af malermester Iver Hansen, Aabenraa; maler i Aabenraa:

a Heide * 18. 4. 1939;

~ 2. gang 29. 9. 1945 i København med

Hans Andreas Vinman * 12. 7. 1918, søn af portier Chr. Laurits Vinman, København; klejnsmed i Kastrup.

- acbf FE Gravers Christian Andersen * 3. 7. 1887 i Hanning,
† 9. 6. 1943; arbejdsmand i Ringkøbing;
~ 10. 12. 1910 med
Pouline Pedersen * 15. 5. 1892, datter af fisker Jens Pedersen, Klegod:
a Gerda Maria, b Maren Jensine, c Anna Chresta * 13. 10. 1921, † 10. 12.
1922; d Anna Chresta * 19. 4. 1924; E Poul Verner * 28. 8. 1934.
- acbf FEa Gerda Maria Andersen * 12. 6. 1911 i Ringkøbing; syerske;
~ 2. 1. 1937 paa Ringkøbing raadhus med
Hans Nørgaard Lauridsen * 1. 4. 1905, søn af husmand Peder Chr.
Lauridsen, Brændbakke, No; farmer i Kanada:
a Inga Nørgaard * 17. 2. 1938 i Ringkøbing;
- acbf FEb Maren Jensine Andersen * 22. 12. 1915 i Ringkøbing;
~ 5. 5. 1937 i Grenaa med
Jens Bigum * 25. 8. 1905, søn af fisker Karl Bigum, Grenaa; fiskepakker
i Esbjerg;
A Bent * 11. 12. 1939 i Aarhus.
- acbf FF Niels Andersen * 1. 9. 1889 i Hanning; arbejdsmand i Lem;
~ 1. gang 22. 7. 1916 i Lem med
Signe Jensen * 2. 1. 1891, † 5. 7. 1918, datter af husmand Kristen Poulsen,
Velling;
a Dagny, B Peder * 9. 1. 1918;
~ 2. gang 13. 5. 1922 i Lem med
Else Marie Hansen * 21. 11. 1892, † 22. 4. 1933, datter af husmand An-
dreas Hansen, Gørding; været nattevagt ved Ribe aandssvageanstalt:
C Andreas * 13. 5. 1922; D Gerluf * 11. 2. 1924; e Signe * 12. 5. 1925; f Erna
Kirstine, G Villiam * 30. 4. 1928; h Helga Judithe * 10. 4. 1930, † 6. 10.
1931; i Else Marie * 22. 4. 1933, † 27. 4. 1935;
~ 3. gang 28. 11. 1934 i Lem med
Ingeborg Marie Marslev * 25. 4. 1908, datter af stenhugger Hans
Marslev, Ellerup;
J Frits * 16. 2. 1935; K Hans Elvig * 28. 7. 1936; l Hilda * 11. 11. 1937;
m Lillian * 14. 2. 1940; N Kresten Gammelgaard * 21. 12. 1941; o + P Karen
og Gravers Christian * 13. 5. 1943; q Herdis * 22. 10. 1944; R Niels Gam-
melgaard * 3. 3. 1948.
- acbf FFa Dagny Andersen * 17. 9. 1916 i Lem;
~ 20. 8. 1940 med
Aage Bjerring Jørgensen * 17. 4. 1911, søn af arbejdsmand P. Chr.
Jørgensen, Viborg; chauffør i Viborg;
a Sonja * 18. 1. 1942; B Finn * 16. 12. 1944.

- acb FFF Erna Kirstine Andersen * 31. 10. 1926 i Lem;
 ~ 30. 8. 1947 med
 Villiam Christensen * 15. 11. 1917, søn af tækkemand Frederik Christensen, Roskilde; murer i Hvide Sande.
- acb FG Anton Andersen * 24. 4. 1892 i Hanning; kusk i Ringkøbing;
 ~ 27. 10. 1927 med
 Nina Marie Christensen * 20. 9. 1890, datter af husmand Iver Christensen, Nr. Omme:
 a Enna * 21. 6. 1925 i Ulfborg, B Gerlof * 17. 12. 1929.
- acb Fh Karen Andersen * 25. 7. 1894 i Hanning, † 27. 9. 1934;
 ~ 15. 12. 1919 med
 Severin Chr. Frederik Christensen * 30. 11. 1887 i Ydby, † 25. 3. 1949, søn af landmand og vognmand Peder Chr. Sjøgaard Christensen; telefonarbejder i Holstebro:
 a Sofia Lovise Amalia, B Christen Elvig * 20. 1. 1922; c Gerda Marie * 25. 10. 1923; d Elly Marie, E Poul Emil * 31. 8. 1927; f Helga * 26. 1. 1929; g Asta * 8. 3. 1932.
- acb Fha Sofia Lovise Amalie Christensen * 13. 6. 1920 i Holstebro;
 ~ 28. 8. 1942 i Fredericia med
 Verner Nielsen * 3. 11. 1921, søn af arbejdsmand Ole Nielsen, Fredericia; chauffør i Fredericia:
 a Jette Vibeke * 22. 10. 1941, † 15. 3. 1942; B Poul Erik * 25. 12. 1943; c Jette Vibeke * 17. 3. 1945; D John Ole * 30. 10. 1946, † 24. 6. 1947.
- acb Fhd Elly Marie Christensen * 4. 12. 1925 i Holstebro;
 ~ 10. 10. 1945 med
 Jens Stadsbjerg; husmand i Borbjerg:
 A Flemming * 13. 4. 1945; b Karen * 8. 6. 1946.
- acb FI Kristian Kjems Andersen * 13. 10. 1896 i Finderup; arbejdsmand i Holstebro, siden 1931 skovarbejder i København;
 ~ 13. 3. 1920 i Holstebro med
 Kristiane Olsen * 1. 4. 1900, datter af landmand Jens Kristen Olsen, Idom:
 A Gunnar Kristen, b + C Gertrud * 3. 8. 1921, † 9. 8. 1921, og Jens Kristian * † 3. 8. 1921; d Gertrud, e Grethe * 22. 8. 1925; f Tove Signe * 12. 8. 1931.
- acb FIA Gunnar Kristen Kjems Andersen * 9. 7. 1920 i Holstebro; spurvognsfunktionær i København;
 ~ 6. 7. 1940 i København med

- Gudrun Frederiksen * 23. 11. 1921, datter af arbejdsmand Johan Frederiksen, København:
 A Kaj Gunnar Kjems * 27. 11. 1940; b Yvonne Kjems * 28. 6. 1945.
- acbfld Gertrud Kjems Andersen * 7. 8. 1923 i Holstebro;
 ~ 20. 8. 1944 i København med
 Anker Gudmund Helvig Larsen * 15. 8. 1923, søn af købmand Niels Peder Larsen, Taastrup; snedkermester.
- acbfG Jens Kristian Andersen * 24. 4. 1854 i Dejbjerg, † 10. 5. 1923; mejeribestyrer i Nordrup ved Slagelse i 14 aar, derefter fra 1901 ejer af hustruens fødegaard i Astrup i Faster, til sidst husejer i Skern;
 ~ 27. 10. 1891 med dCD b
 Kristine Jensen, datter af gaardejer Mads Christian Jensen, Astrup; ingen børn.
- acbfh Ane Katrine Andersen * 9. 12. 1856 i Dejbjerg, † 16. 9. 1923 i Sædding;
 ~ 14. 11. 1883 med
 Ole Nielsen * 6. 7. 1858 i Hanning, † 21. 8. 1923 i Rækker mølle; havde fødegaarden i Skaarup til 1922:
 a Mariane, B Niels Peder, C Anders, d Ane Katrine, E Jens Ole, f Karen.
- acbfha Mariane Nielsen * 28. 7. 1884 i Hanning; syerske i Rækker mølle.
- acbfhB Niels Peder Nielsen * 12. 2. 1886 i Hanning; ejer af hustruens fødegaard siden 1912;
 ~ 29. 10. 1912 med deh e
 Jensine Larsen, datter af gaardejer Søren Larsen Gammeljord, Sædding:
 a Anna Katrine, b Anna Gammeljord * 10. 7. 1917; C Søren Gammeljord * 21. 1. 1922.
- acbfhBa Anna Katrine Nielsen * 23. 8. 1914 i Sædding;
 ~ 29. 10. 1943 i Sædding med
 Albert Kristian Christiansen * 20. 6. 1910 i Fløstrup, stedsøn af husmand Martin Rasmussen, Ullerslev paa Fyn; landmand i Øksendrup, Fyn:
 A Jens Theodor * 15. 6. 1946.
- acbfhC Anders Nielsen * 2. 2. 1889 i Hanning; arbejdede ved mølletriet i 10 aar til 1916, de sidste 3½ aar deraf som bestyrer af No andelsmølle, 1916–24 bestyrer af Rækker mølle og omegns elektricitetsværk, drev samtidig vognmandsforretning og cyklehandel, har siden 1925 udelukkende drevet lillebilforretning.
- acbfhd Ane Katrine Nielsen * 26. 6. 1891 i Hanning, † 1. 6. 1920 i Hanning.

- acb hE Jens Ole Nielsen * 9. 4. 1894 i Hanning; har siden 1913 haft barberforretning og lotterikollektion i Rækker mølle;
~ 23. 5. 1926 i Sædding med
Kristine Andrea Øgendahl * 27. 10. 1897, datter af landmand Peder Kristian Øgendahl, Harboøre; 1½ aar sygeplejerske i Ringkøbing;
A Henning Øgendahl, B Vagn Øgendahl.
- acb hEA Henning Øgendahl Nielsen * 19. 3. 1929 i Sædding; frisørsvend i Skern.
- acb hEB Vagn Øgendahl Nielsen * 16. 6. 1932 i Sædding; elektrikerlærling i Endrup.
- acb hf Karen Nielsen * 18. 8. 1898 i Hanning; rejste til London som husassistent 1925; gift med repræsentant Atkin, som døde et halvt aar efter; har siden drevet en damefrisørsalon i London; barnløs.
- acb I Mads Andersen * 27. 1. 1858 i Dejbjerg, † 15. 12. 1936; ejer af fødegaarden fra 1899 til sin død;
~ 27. 3. 1920 med
Valborg Sørensen * 2. 3. 1888 i Give, datter af boelsmand Rasmus Vissing Sørensen, Olling, Assing:
A Arne Christian Andreas, b Emma Kristiane, c Karen Kirstine, d Jenny Helene, e Hulda Katrine, F Rasmus Vissing * 11. 4. 1928; g Herdis Marie * 16. 9. 1930.
- acb IA Arne Christian Andreas Andersen * 16. 7. 1919 i Dejbjerg; vognmand i Lem;
~ 2. 3. 1948 i Lem med
Anne Elisabeth Villadsen * 30. 4. 1928, datter af boelsmand Villads Villadsen:
A Mads Erling * 26. 5. 1948.
- acb Ib Emma Kristiane Andersen * 19. 9. 1921 i Dejbjerg;
~ 25. 2. 1945 i Dejbjerg med
Martin Haahr Iversen * 7. 7. 1922, søn af gaardejer Niels Iversen, Halby, Stauning; gaardejer i Brejning:
A Niels Erik * 2. 7. 1945 i Dejbjerg, † 16. 2. 1946; b Tove Haahr * 15. 9. 1946; c Ulla Haahr * 8. 3. 1948.
- acb Ic Karen Kirstine Andersen * 17. 3. 1923 i Dejbjerg;
~ 2. 4. 1943 med
Jens Madsen * 20. 1. 1920, søn af gaardejer Chr. Madsen, Dejbjerg; gaardejer i Aadum:
A Kurt Lyster * 5. 4. 1944; b Rita * 22. 6. 1945.

- acb Id Jenny Helene Andersen * 22. 6. 1924 i Dejbjerg;
~ 25. 2. 1945 i Dejbjerg med
Christian Marinus Iversen * 16. 7. 1912 i Forsom, søn af restauratør
Iver Thomsen Iversen, Stauning; fabriksarbejder i Skern:
a Elly * 10. 5. 1945; b Anna * 17. 8. 1946.
- acb le Hulda Katrine Andersen * 31. 1. 1926 i Dejbjerg;
~ 19. 12. 1948 med
Benno Andreas Blume Lyngholm Nielsen * 1. 2. 1922, søn af
Laurits Bernhardt Lyngholm Nielsen, Horsens; musiker i Esbjerg:
a Bente Blume * 15. 3. 1945 i Odense.
- acb J Hans Andersen * 16. 11. 1860 i Dejbjerg, † 27. 4. 1924; ejede
fødegaarden i Dejbjerg fra 1887–99, derefter sin svigerfars gaard, Skjernbrogaard
1899–1920, boede fra 1920 til sin død i Skern; sognefoged og lægdsmand i Skern
1902–22, sogneraadmedlem 1909–17, derefter formand for hjælpekasen, taksationsmand i Den vest- & sønderjydske kreditforening, repræsentant i Skern sogns
spare- & laanekasse 1906–22, medlem af bestyrelsen for Jysk andels-foderstof-
forening, samt Bølling- Nørre-herreders landboforening, kvægavlsforening, meje-
riforening m. m.; i en aarrække formand for Skern sogns venstreforening og
kasserer i højskoleforeningen; nedlagde paa grund af svagelighed sine fleste
offentlige hverv i 1922;
~ 6. 10. 1899 i Skern med deA d
Ane Katrine Jensen Clausager, datter af branddirektør A. J. Claus-
ager, Skern;
een søn:
- acb JA Anders Clausager (bev. 23. 9. 1927) * 28. 9. 1900 i Skern;
præliminæreksamen fra Tarm realskole 1918, kontorist hos sagfører Kjær, Skern,
og i Ringkøbing banks filial 1918–19, student fra Døckers kursus i København
1921, cand. polit. 1925; studierejser i Tyskland, Frankrig, Schweiz og Belgien
1923 og 1926; ansat i Departementet for told- og forbrugsafgifter som sekretær
1928, fuldmægtig 1938, ekspeditionssekretær 1942, toldinspektør i København
1946; forfatter af: Husmandsbrugets økonomiske Værdi (1930), Pengevæsen og
Valuta (1935), Ungdommens Erhvervs muligheder (1937), Ejendomsskatterne
(1938), Forfatningssagen (1939), Danmarks Økonomi under Krigen (1945); med-
forfatter af: Skatter og Afgifter (1935), Dansk Landbrug (1939), Herregaardene
og Samfundet (1943), Dansk Landbrugsleksikon (1943–44), Aktuelle kommunale
Spørgsmaal (1947), Fra gammel til ny Liberalisme (1947), Billeder af Rigsdagens
Liv (1947–48); medredaktør ved Dansk Politik og Dansk Folkestyre, samt en
række af Venstres dagblade; formand for Venstres ungdoms studiekredsudvalg
1933–44, sekretær for Venstres ungdoms landsorganisation 1934–35; formand for
Vestres ungdom i København 1934–35, sekretær for Hovedstadens venstre

1937–41; formand for Venstres oplysningsudvalg siden 1935 og for Gentofte kredsens venstre 1945; medlem af Dansk ungdomssamvirkes arbejdsudvalg 1940–42; medlem af bestyrelsen for Liberalt oplysningsforbund fra oprettelsen i 1945; Venstres kandidat i Ribe og Esbjerg ved folketingsvalget 1935, i Havnekredsen i København 1939 og i Nakskov 1943 og 1945; medlem af Gentofte kommunalbestyrelse 1946; skatteraadsmedlem 1947; har boet i Klampenborg siden 1931;

~ 18. 5. 1929 paa Ringkøbing raadhus med

Ingeborg Elle * 20. 1. 1910 i København, datter af boghandler Svend Herluf Elle i Æbeltoft; præliminæreksamen fra Æbeltoft borger- og realskole i 1927; idrætsmærket i bronze 1944 og i sølv 1946:

A Hans Herbert, b Anne Elisabeth * 24. 9. 1932 i Ordrup; C Claus Elle * 22. 4. 1937 i Holte; D Anders * 8. 12. 1950 i Gentofte.

acb JAA Hans Herbert Clausager * 10. 2. 1931 paa Frederiksberg; realeksamen 1947.

acb k Maren Andersen * 18. 11. 1865 i Dejbjerg, † 10. 5. 1839; bestyrerinde paa Stauning alderdomshjem i en aarrække.

acc Johanne Nielsdatter * 7. 6. 1824 i Dejbjerg Kjærgaard, † 19. 1. 1899;

~ 1. gang 21. 3. 1841 med

Mads Christensen (Holm) * 4. 7. 1813, † 25. 2. 1857, søn af gaardmand Christen Kjeldsen, Stauning; beboede fødegaarden i Bousø, Stauning:

A Niels Christian, B Christen, C Jens, D Niels * 1. 8. 1852, † 29. 3. 1853; E Niels;

~ 2. gang 30. 10. 1859 med

Thomas Jensen (Holm) * 25. 2. 1819, † 24. 2. 1892; søn af gaardejer Jens Pedersen, Olesgaard, Stauning:

F Mads, G Jens * 16. 2. 1863, † 18. 5. 1864; h Jensine, I Christen.

acc A Niels Christian Madsen Holm * 12. 7. 1842 i Stauning, † 13. 9. 1920; boet 7 aar i Stauning, 4 aar i Aadum, 2 aar i Houen, 16 i Ølgod, 6 i Aadum; siden 1905 indsidder i Harkes i Ølgod;

~ 29. 4. 1870 med

Ane Katrine Lauridsen * 18. 8. 1839, † 4. 3. 1916; datter af møller Laurids Andersen, Kongsholm, Dejbjerg:

A Mads, b Johanne, c Karen, D Laurids * 17. 4. 1877, † 20. 6. 1878; E Laurids, F Thomas Christian.

acc AA Mads Holm * 23. 3. 1871 i Stauning; tømrrermester i Ølgod indtil 1944, siden i Varde;

~ 1. gang 10. 4. 1895 med

Kristiane Marie Madsen * 20. 8. 1867, † 26. 11. 1895; datter af gaardejer Kristian Madsen, Ekknud, Ølgod:

a Kristiane Marie;

~ 2. gang 29. 7. 1902 med

Bodil Kirstine Christensen * 7. 3. 1871, † 31. 12. 1944 i Varde; datter af husmand Chr. Pedersen, Vestkær, Ølgod:

b Kathrine, c Kirsten, d Helga.

acc AAa Kristiane Marie Holm * 8. 11. 1895 i Ølgod;

~ 22. 3. 1921 i Ølgod med

Laurits Johansen * 27. 10. 1890, søn af fisker Morten Johansen, Kragevig ved Mern; lærte mejerifaget, elev paa højskole og Dalum mælkeriskole 1915–16; paa studierejse i Sverige og Norge 1947; mejeribestyrer paa øen Nyord 1918, i Hastrup v. Præstø 1926:

A Vagn Holm, B Gunnar Holm.

acc AAa A Vagn Holm Johansen * 30. 9. 1921; lærer paa Frederiksberg skole i Sorø.

acc AAa B Gunnar Holm Johansen * 30. 7. 1923; som værnepligtig uddannet til løjtnant ved artilleriet; førstemejerist paa andelsmejeriet Højbro ved Sorø.

acc AAb Kathrine Holm * 18. 12. 1902 i Ølgod;

~ 13. 5. 1927 i Ølgod med

Thorvald Hauberg Schultz * 18. 1. 1898, søn af graver Hans Petersen Schultz, Varde; modelsnedker i Varde.

acc AAc Kirsten Holm * 25. 2. 1904 i Ølgod;

~ 21. 3. 1925 i Esbjerg med

Jens Carl Christian Melholt Madsen * 15. 3. 1901, søn af slagtermester Jens Christian Vilhelm Madsen, Holstebro; repræsentant i Aarhus:

a Ester Holm * 19. 9. 1925 i Varde; B Finn Melholt * 2. 8. 1935 i Aarhus.

acc AAd Helga Holm * 15. 8. 1906; husbestyrerinde for sin far.

acc Ab Johanne Madsen * 15. 9. 1873 i Stauning; gift 3 gange i Amerika; lam og sengeliggende.

acc Ac Karen Madsen * 13. 9. 1875 i Stauning, † 8. 11. 1948 i København; ~ 16. 11. 1902 med

P. H. Pedersen * 20. 9. 1862 i Aarhus, † 1939 i København, hvor han var skibstømrer;

een datter:

acc Aca Gerda Marie Pedersen * 18. 8. 1903; mulig død;

gift en kort tid med

Strarup, garantimester; de havde et barn som døde.

acc AE Laurids Holm * 17. 6. 1880 i Aadum, † 10. 11. 1946; snedkermester i Ølgod;

~ 29. 8. 1905 med

Maria Bertelsen * 14. 2. 1882, datter af bager P. Bertelsen, Ølgod:

A Jens Peter, B Niels Christian, C Axel Johannes Charles, d Christa Kathrina, E Karl Bertelsen, F Svend Bertelsen, g Oda Solveig.

acc AEA Jens Peter Holm * 19. 5. 1906 i Ølgod; musiker i Esbjerg;

~ 25. 11. 1936 i Varde med

Dagmar Christensen * 13. 10. 1904, datter af gaardejer Hans Christensen, Varde Nørmark:

a Anne Lise, B Svend * 1. 4. 1935; c Gerda * 5. 10. 1942.

acc AEA a Anne Lise Holm * 24. 12. 1932 i Esbjerg; damefrisørinde.

acc AEB Niels Christian Holm * 11. 8. 1911 i Ølgod; blikkenslager i København;

~ 20. 11. 1948 paa Københavns raadhus med

Else Vivi Andersen * 14. 4. 1911, datter af fisker Chr. Andersen, København.

acc AEC Axel Johannes Charles Holm * 10. 12. 1912, Ølgod; vicevært i København;

~ 22. 1. 1941 paa Københavns raadhus med

Gerda Marie Nielsen * 30. 7. 1911 i Greve, datter af lagerarbejder Mads Nielsen, København:

A Bjarne * 4. 11. 1943; B Leo * 27. 3. 1945.

acc AEd Christa Kathrina Holm * 26. 7. 1914 i Ølgod;

~ 26. 12. 1935 i Ølgod med

Otto Tvilling * 1. 10. 1910, søn af købmand Jens Tvilling, Strandby, Frederikshavn; grosserer i København:

a Hanna * 26. 8. 1941; b Kirsten * 1. 10. 1945; c Jette * 18. 5. 1947.

acc AEE Karl Bertelsen Holm * 7. 6. 1916 i Ølgod; vognmand i København.

acc AEF Svend Bertelsen Holm * 18. 3. 1922 i Ølgod; realeksamen fra Ølgod realskole, 4 aar i handelslære, derefter kommis i København; i tysk fangenskab for illegal virksomhed;

~ 18. 3. 1945 i Allehelgens kirke paa Amager med

Inger Marie Willie Hansen * 23. 6. 1916, datter af skipper Charles Christian Hansen, Thisted:

A Erik * 27. 5. 1945.

acc AÆg Oda Solveig Holm * 26. 7. 1924 i Ølgod; præliminæreksamen fra Ølgod realskole 1940, student fra Nørre gymnasium i København 1943; studerer nu til magisterkonferens i sammenlignende litteraturvidenskab; deltog fra 1943 i illegal pressevirksomhed bl. a. ved Morgenbladet; 1944 kort tid i politisk fængsel hos tyskerne; omtalt i Billedbladet maj 1945;

~ 26. 12. 1945 med

Jørgen Andreas Duborg Friis-Hansen * 18. 1. 1921, søn af boghandler Hans Hjalmar Duborg Friis-Hansen, København; student fra Vestre borgerdydskole 1939; filosofikum 1943, cand. polyt. 1945; civilingeniør med selvstændig kemisk fabriksvirksomhed; deltog fra 1943 i illegal pressevirksomhed (Danskeren, Morgenbladet) og militært i Polyteknikergruppen.

acc AF Thomas Kristian Holm * 27. 4. 1883 i Hoven; landvæsens-elev paa Kærehave sommeren 1906; bestyrer ved landbruget paa Lyngby landbo-skole 1906–09; elev paa landbrugsskole 1905–06 og 1909–10; studierejse i Sve-rige 1906, i Tyskland 1909; paa Landbohøjskolen 1910, landbrugskandidat 1913; landbrugslærer paa Ribe mælkeriskole sommeren 1914 og paa Horne højskole 1914–1942; har skrevet faglige og folkelige artikler i blade og tidsskrifter; taler ved faglige, folkelige og kirkelige møder landet over, dog mest i Vendsyssel (om-talt i »Danske Byer og Sogne«);

~ med

Anna Kirstine Hansen * 23. 6. 1896, datter af husmand Hans Kristian Hansen i Hjallesø; kursus i gymnastik, samariterkursus 1918, elev paa højskole 1918:

A Svend, B Ejnar, C Hans, d Rigmor * 24. 6. 1927.

acc AFA Svend Holm * 2. 6. 1920 i Horne; student 1938; stud. polyt. (elektroingeniør).

acc AFB Ejnar Holm * 1. 3. 1922 i Horne; paa højskole 1938–39; uddan-net til gartner; assistent ved et drengehjem.

acc AFC Hans Holm * 6. 2. 1925 i Horne; landvæsenselev 1940–43; for-valter.

acc B Christen Madsen * 15. 4. 1845 i Stauning, † 21. 10. 1885; boede først paa Astrup mark, Faster, dernæst i Nr. Vium, senest som husmand i Ejstrup, Faster;

~ 18. 5. 1870 med

Laura Katrine Sørensen * 27. 8. 1853, † 21. 6. 1883 i Nr. Vium; datter af Søren Holk, Astrup mark:

A Søren, b Else Kirstine Karoline, C Mads Holm, d Johanne, E Christen Holm, F Thomas Holm * † 1883.

- acc BA Søren Madsen * 28. 6. 1871, † 11. 4. 1940; slagteriarbejder i Esbjerg;
 ~ 14. 10. 1893; separeret før 1906.
- acc Bb Else Kirstine Karoline Madsen * 30. 8. 1872 i Faster;
 ~ 11. 1. 1902 i Esbjerg med
 Samuel Larsen Bemler * 15. 3. 1879, søn af Peter Andreas Bemler, Thisted; sejlmager i Esbjerg;
 a Laura Kristine Elise, b Agnes.
- acc Bba Laura Kristine Elise Bemler * 28. 8. 1902 i Esbjerg, † 17. 12. 1936 i Esbjerg; husassistent.
- acc Bbb Agnes Bemler * 23. 1. 1904 i Esbjerg;
 ~ 9. 1. 1933 i Esbjerg med
 Charles Viggo Edvin Eskesen * 24. 8. 1903 i Vamdrup, søn af vognpasser ved D. S. B.; kommuneassistent i Esbjerg.
- acc BC Mads Holm Madsen * 19. 11. 1874 i Ejstrup; tjenestekar, bor nu i Esbjerg.
- acc Bd Johanne Madsen * 14. 2. 1878 i Ejstrup, † 2. 5. 1913;
 ~ 18. 2. 1902 med
 Helmuth Edvard Gustav Kragh * 4. 8. 1878 paa Sild; fiskeskipper og kutterejer i Esbjerg;
 A Kristen Holm, b Laura Kathrine * 14. 12. 1903, † 1915; C Johannes Edvard Gustav, d Edith Verone.
- acc BdA Kristen Holm Kragh * 17. 10. 1902 i Esbjerg; fiskeskipper i Esbjerg;
 ~ 21. 4. 1943 med
 Inger Marie Kristiane Olson * 19. 9. 1916, datter af jernhandler Karl Peter Olson, København;
 a Hanne Lise * 4. 4. 1944, † 4. 6. 1944.
- acc BdC Johannes Edvard Gustav Kragh * 31. 10. 1905 i Esbjerg; fisker i Esbjerg;
 ~ 1. 10. 1929 i Esbjerg med
 Jenny Nikoline Pedersen * 28. 12. 1907, datter af tækkemand Søren Pedersen, Fanø;
 A Helmuth Edvard Gustav * 14. 1. 1931; B Svend Erik * 18. 4. 1935; C Aage * 23. 7. 1936; D Egon * 5. 10. 1938; E Henning * 18. 11. 1941; F Kurt * 16. 4. 1943; g Henny * 13. 3. 1946.
- acc Bdd Edith Verone Kragh * 15. 4. 1909 i Esbjerg;
 ~ 2. 9. 1930 med

Orla Nyrup Rasmussen * 25. 3. 1905, søn af skrædder Christian From Sofus Rasmussen, Esbjerg; montør i Espergærde, Sjælland:

A Erling, B Bjørn Nyrup, C Arne Nyrup * 11. 5. 1932, † 20. 9. 1933; d Jytte * 26. 1. 1934.

acc Bdd A Erling Rasmussen * 6. 1. 1929 i København; koksmath.

acc Bdd B Bjørn Nyrup Rasmussen * 2. 7. 1930 i Jerne; modelsnedkerlærling.

acc BE Christen Holm Madsen * 4. 5. 1880; sømand i Amerika; formentlig død.

acc C Jens Madsen * 5. 8. 1848 i Stauning, † 20. 2. 1909; arbejdsmand i Skern;

~ 14. 5. 1888 med

Karen Karstensen * 9. 12. 1847, † 20. 11. 1889 i Aadum, datter af Karsten Jensen i Borris.

acc CA Mads Thomas Madsen Holm * 18. 5. 1888 i Skern; tøffelma-ger i Skern.

acc E Niels Madsen Holm * 12. 2. 1854 i Stauning, † 21. 2. 1932 i Stauning; tjenestekarl.

acc F Mads Jensen Holm * 2. 11. 1860 i Stauning, † 19. 8. 1942; mejeribestyrer i Reerslev ved Ruds-Vedby i 15 aar; siden 1903 ejer af sin hustrus fødegaard i Velling; i en aarrække sogneraadsformand og formand for Velling andelsmejeri (Ringkøbing amts dagblad 25. 8. 1942);

~ 25. 4. 1894 i Velling med

Sid sel Jensen Dejgaard * 29. 12. 1863, † 4. 5. 1933; datter af gaardejer Jens Dejgaard, Velling;

A Thomas, B Johannes Terman, C Jens Rikardt.

acc FA Thomas Holm * 10. 7. 1895 i Reerslev; paa Ryslinge højskole 1919–20; gaardejer i No;

~ 26. 4. 1923 i Sønderho paa Fanø med

Anna Abelone Øhle * 15. 5. 1898, datter af kaptajn Poul Jørgen Øhle, Sønderho:

A Poul, b Sigrid, c Anna Agnete, D Mads * 16. 9. 1928; e Karen Dejgaard * 21. 5. 1930; F Sigurd Øhle * 9. 12. 1933, † 28. 5. 1935; g Grete Øhle * 19. 5. 1936.

acc FAA Poul Holm * 16. 3. 1924 i No; assistent paa Lægaardens afkomsprøvestation ved Holstebro.

acc FAb Sigrid Holm * 28. 10. 1925 i No;

~ 11. 5. 1947 i Sønderho med

Bent Grøn Hansen * 11. 3. 1926, søn af Otto Hansen, Sønderho; arbejdsmand i Sønderho:

a Jørgen Holm * 30. 10. 1947.

acc FAc Anna Agnete Holm * 19. 7. 1927 i No;

~ 25. 3. 1948 med

Kenneth Kronborg Jensen * 8. 6. 1924 i Klegod, søn af vognmand Kronborg Jensen, Ringkøbing; fabriksarbejder i Ringkøbing; ægteparret gjorde sig bekendt ved et livsfarligt forsøg paa at udvandre i en aaben baad 1950:

a Gudrun * 1. 9. 1948.

acc FB Johannes Terman Holm * 16. 7. 1897 i Reerslev; landmand i Videbæk;

~ 5. 5. 1926 i Ølstrup med

Mette Nielsen * 29. 10. 1903, datter af landmand Niels Nielsen, Ølstrup:
a Inger * 13. 3. 1938.

acc FC Jens Rikard Holm * 31. 5. 1899 i Reerslev; overtog Dejgaard efter sin fader i 1932; formand for Velling andelsmejeri og for landvindingslauget Velling fjordenge; medlem af menighedsraadet;

~ 31. 5. 1938 i Velling med

Johanne Marie Nielsen * 14. 8. 1901 i Hodsager, datter af lærer Eske Nielsen:

a Sigrid * 7. 1. 1945.

acc h Jensine Jensen * 3. 5. 1866 i Stauning, † 29. 12. 1912;

~ 11. 10. 1889 med

Laurids Kristian Thomsen * 19. 4. 1862, søn af gaardejer Jens Thomsen, Bandsbøl, Hemmet; ejer af hustruens fødegaard, Brogaard i Bousø, Stauning, efter hendes død gift igen og gaardejer i Langkær, Stauning; bor nu i Stauning Kirkeby:

a Johanne Kristine, b Kristine Katrine, C Thomas Holm, d Jenny Juliane, E Jens.

acc ha Johanne Kristine Thomsen * 28. 8. 1890 i Stauning;

~ 23. 6. 1916 med

Christian Mulbjerg * 6. 11. 1887, søn af gaardejer Jens Mulbjerg, Stauning; gaardejer i Dejbjerg; sogneraadsformand i Dejbjerg.

acc hb Kristine Katrine Thomsen * 4. 5. 1893 i Stauning; paa højskole 1915–16;

~ 2. 4. 1919 med

Niels Jørgen Jensen * 14. 4. 1893, søn af gaardejer og fisker Søren Niel-

sen Jensen, Strandby, Stauning; soldat i 5 aar, det meste af tiden under første verdenskrig; gaardejer i Sønderby, Stauning:

A Jens Sigurd, b Sigrid Kirstine * 13. 4. 1925; c Laura * 9. 1. 1927; D Aage * 10. 4. 1934, † 29. 4. 1934.

acc hbA Jens Sigurd Jensen * 10. 11. 1921 i Stauning; uddannet til gymnastiklærer.

acc hC Thomas Holm Thomsen * 5. 3. 1896 i Stauning; gaardejer i Kulby, Sjælland;

~ 24. 3. 1922 i Havrebjerg frimenighed med sin kusine, acc Ia,

Inger Kirstine Holm:

A Svend Holm * 10. 1. 1926 i Bildsø ved Slagelse.

acc hd Jenny Juliane Thomsen * 15. 12. 1898 i Stauning;

~ 12. 3. 1932 i Stauning med dCD AE

Niels Kjærgaard Nedergaard, gaardejer i Kelstrup, Faster; 3 børn.

acc hE Jens Thomsen * 26. 7. 1904; landmand i Langkær, Stauning;

~ 1. gang 25. 5. 1934 med

Anna Kirstine Jensen * 26. 1. 1908 i Rind, † 7. 7. 1937, datter af landmand Kristen Marinus Jensen, Holmsland;

~ 2. gang 17. 3. 1947 med

Else Kirstine Nielsen * 25. 1. 1918, datter af landmand Andreas Nielsen, Stauning.

acc I Christen Jensen Holm * 29. 10. 1868 i Stauning, † 20. 7. 1939; mejeribestyrer i Gudum v. Slagelse 1890–98; siden gaardejer i Tjørnelunde, Finderup ved Høng;

~ 2. 4. 1895 med

Mariane Hansen * 5. 7. 1873, † 20. 5. 1928, datter af gaardejer Jens Hansen, Stauning:

a Inger Kirstine, B Helge Johannes, C Svend, d Johanne, e Ester, F Aksel, g Sigrid, h Astrid, I Thomas, j Dagny.

acc Ia Inger Kirstine Jensen Holm * 2. 1. 1898 i Gudum;

~ 24. 3. 1922 i Havrebjerg frimenighedskirke med sin fætter, acc hC,

Thomas Holm Thomsen; 1 barn.

acc IB Helge Johannes Jensen Holm * 8. 3. 1900 i Finderup, Sj.; udvandrede i 1928 til Kanada, hvor han har en farm.

acc IC Svend Jensen Holm * 9. 8. 1901 i Finderup, Sj.; elev paa højskole; ejer af Fuglholmgaard, Ruds-Vedby;

~ 1. gang 22. 5. 1925 i Storehedinge med

Martha Kirstine Nielsen * 12. 11. 1900, † 12. 7. 1941; datter af gaard-

- ejer Søren Nielsen, Sigersted v. Storehedinge;
 ~ 2. gang 6. 9. 1942 i Nyborg med
 Grethe Gøtrup * 22. 9. 1917, datter af fhv. boghandler Carl Christian Nielsen, Nyborg; realeksamen 1934, fuldt uddannet sygeplejerske;
 a Vibeke Gøtrup * 26. 4. 1946; B Karl Bent Gøtrup * 20. 3. 1948.
- acc Id Johanne Jensen Holm * 19. 1. 1903 i Finderup, Sj.;
 ~ 28. 2. 1924 i Tjørnelunde med
 Christen Christensen * 18. 4. 1896, søn af gaardejer Jørgen P. Christensen, Kirke-Stillinge; gaardejer i Stillinge; sogneraadsformand, amtsraads-medlem;
 a Gerda * 5. 9. 1924, † 16. 12. 1947; b Gudrun * 3. 3. 1926; C Jørgen * 14. 4. 1927, † 16. 2. 1930.
- acc Ie Ester Jensen Holm * 5. 5. 1904 i Finderup, Sj., † 14. 1. 1928;
 ~ 24. 11. 1926 i Finderup med
 Peter V. Dedenroth Madsen * 28. 12. 1898, søn af gaardejer Mads P. Madsen, Finderup; gaardejer i Finderup.
- acc IF Aksel Jensen Holm * 10. 9. 1905 i Finderup, Sj.; paa landbrugsskole i Høng 1926–27; gaardejer i Torntoftegaard i Høng;
 ~ 30. 4. 1928 i Finderup med
 Ellen Marie Sørensen * 6. 5. 1906, datter af gaardejer Jørgen Kresten Sørensen, Finderup; paa husholdningsskole i Sorø 1926–27;
 A Jørgen Kresten * 25. 8. 1929; B Søren Kresten * 29. 8. 1932.
- acc Ig Sigrid Jensen Holm * 12. 5. 1907 i Finderup;
 ~ 15. 9. 1926 med
 Arne Grosen * 26. 9. 1900, søn af gaardejer Jens Grosen, Egaa, Hjortshøj; gaardejer i Faarevejle;
 A Bent, b Anna * 29. 9. 1935.
- acc IgA Bent Grosen * 10. 8. 1929 i Faarevejle; elev paa Vordingborg seminarium.
- acc Ih Astrid Jensen Holm * 15. 2. 1909 i Finderup;
 ~ 2. 11. 1935 med
 Ejner Oliver Pedersen * 18. 4. 1910 i Hundstrup, Fyn; gartner i Hagested, Sj.;
 A Knud Holm * 2. 3. 1937; B Jørgen Holm * 1. 10. 1941; C Finn Holm * 26. 9. 1943; D Erik Holm * 12. 7. 1945.
- acc II Thomas Jensen Holm * 19. 4. 1910; udvandrede 1929 til Kanada; deltog som frivillig i 2. verdenskrig og var med i Frankrig, Holland, Belgien og Tyskland.
- acc Ij Dagny Jensen Holm * 16. 6. 1911 i Finderup;

~ 21. 1. 1932 i Finderup med

Alfred Christian Christensen * 5. 7. 1905, søn af gaardejer Jens Christensen, Kirke-Stillinge; gaardejer i Stillinge:

a + b Esther og Else * 24. 5. 1932; C Aage * 17. 6. 1935; D Jens * 13. 12. 1937.

acD Jens Nielsen (Andbæk) * 14. 4. 1826 i Dejbjerg Kjærgaard, † 3. 4. 1893; ejede sin hustrus fødegaard i Lem;

~ 7. 11. 1847 med

Mette Katrine Thomasdatter * 21. 10. 1820, † 20. 8. 1897; datter af gaardejer Thomas Nielsen, Andbæk, Lem:

a Bodil, b Ane Kirstine, C Thomas.

acD a Bodil Jensen * 27. 3. 1849 i Lem, † 6. 3. 1927;

~ 30. 3. 1873 med

Iver Christensen * 14. 12. 1848, † 18. 7. 1912; søn af gaardmand Christensen, Lybæk, No; gaardejer i Rabjerg, Dejbjerg, fra 1873:

a Magdalene Kristine, b Mette Kathrine * 12. 12. 1876, † 5. 8. 1895; c Ane, D Kristen, E Jens Andbæk, F Christian, G Søren Holmgaard * 23. 5. 1887, † 24. 4. 1888; h Sidsel.

acD aa Magdalene Kristine Christensen * 31. 12. 1875 i Rabjerg, † 5. 5. 1927; ugift.

acD ac Ane Christensen * 18. 2. 1879 i Rabjerg, † 22. 6. 1913;

~ 29. 10. 1901 med

Jens Jespersen * 5. 12. 1869, søn af gaardmand Jesper Larsen Jespersen, Lønborg; gaardejer i Bisgaard, Tarm, fra 1898:

A Jesper Magnus Richart, b Metha Kathrine, C Iver Bernhard, d Karen Marie, e Bodil Erna.

acD acA Jesper Magnus Richart Jespersen * 25. 11. 1902 i Bisgaard, Egvad; præliminæreksamen fra Tarm realskole 1920, handelseksamen fra Købmandsskolens dagskole 1924, Dansk juridisk eksamen 1932; fuldmægtig i Laanekassen for Sønderjylland 1932–34, sagførerfuldmægtig i København 1932–35, i Næstved 1935–37, egen sagførervirksomhed i Næstved 1937–40; bestallingen annulleret 1940; fuldmægtig i Østifternes kreditforening 1942–47, derefter egen virksomhed som vekselerer; idrætsmærket i guld med sløjfe 1948;

~ 1. gang 15. 8. 1930 paa Frederiksberg (ægteskabet opløst 1940) med

Ebba Johanne Hjort * 26. 9. 1906 i Odense, datter af maskinmester Niels V. Hjort, Frederiksberg; kontormedhjælper; gift igen (Andersen) paa Frederiksberg:

a Inger * 25. 6. 1934 i Brønshøj; b Kirsten Dorthea * 22. 9. 1936; c Else Marie * 24. 4. 1939;

~ 2. gang 3. 12. 1941 i København med

Inger Margrethe Olsen Torp * 3. 12. 1913 i Holsted, datter af traad-varefabrikant Frits Olsen Torp, Næstved; bogholderske:

d Lene * 25. 1. 1942 paa Frederiksberg; E Hans Jesper Torp * 18. 10. 1943 i København.

acD acb Metha Kathrine Jespersen * 19. 7. 1904 i Tarm;

~ 1. gang 9. 7. 1933 med

Peter Lunding * 30. 10. 1905, † 7. 6. 1944 i København, søn af drejer Christian Lunding, Esbjerg; tømrersvend i Esbjerg og København:

A Ernst * 31. 8. 1934;

~ 2. gang 2. 2. 1946 med

Henning Greve Andersen * 29. 11. 1912, søn af pensionist Niels Peter Andersen, København; chauffør i København.

acD acC Iver Bernhard Jespersen * 28. 8. 1906 i Tarm; barber i Skads;

~ 14. 6. 1931 i Houen med

Anna Elvira Frandsen * 3. 6. 1909, datter af slagter Peder Frandsen, Houen:

a Else * 1. 2. 1939; B Jens * 25. 6. 1946.

acD acd Karen Marie Jespersen * 30. 5. 1912 i Tarm;

~ 1. 6. 1936 i Tarm med

Rasmus Skat Pommer Pedersen * 8. 12. 1911 i Nykøbing Falster; grosserer i København.

acD ace Bodil Erna Jespersen * 11. 6. 1913 i Tarm; ugift.

acD aD Kristen Kristensen Rabjerg (bev. 1912) * 16. 5. 1881 i Rabjerg, Dejbjerg; gaardmand i Lem, Trediehave 1907–17 og Bjerglide 1916–46; medlem af bestyrelsen for elektricitetsforeningen, brugsforeningen m. m., revisor ved mejeriet, sygekassen m. m.

~ 14. 6. 1907 med

Maren Pedersen * 1. 1. 1886, datter af landmand og landpost Jens Pedersen, Bækbo, Lem; uddannet paa Hoven kvindeskole; lærerinde i Højmark, Lem, 1902–07 og 1927–35:

A Iver Haakon, B Vagn, c Kathrine * 4. 9. 1912, † 5. 2. 1913; d Anna * 27. 11. 1913, † 23. 6. 1914; e Ellen, f Anna Kathrine, g Bodil * 24. 10. 1918, † 30. 3. 1919; h Bodil * 30. 3. 1920, † 23. 5. 1920; i Edel, J Martin * 5. 1. 1923; K Ebbe * 5. 11. 1924; L Børge * 23. 7. 1928.

acD aDA Iver Haakon Rabjerg * 7. 11. 1908 i Lem; student fra Rønne 1929, cand. theol. 1937; afdelingsleder ved skolen for arbejdsledige 1938, præst i Rønne 1942, i Hvidovre 1944, sognepræst i Tranum-Lerup i Øster Han herred

1948; forfatter af Sdr. Lem Kirke og dens Præster (1944) og Sognekirker og Præster i Rønne og Knudsker (1944) samt adskillige bladartikler; bestyrelsesmedlem i Sønderjydsk forening for Rødovre og Hvidovre 1946;

~ 22. 12. 1933 med

Isa Gimlinge * 29. 9. 1905, datter af snedkermester Ivan Gimlinge, København; lærerindeeksamen fra Natalie Zahles skole i København; var kommunelærerinde ved Vognmandsmarkens skole, København.

acD aDB Vagn Rabjerg * 13. 11. 1910 i Trediehave, Lem; tørvefabrikant i Torsted.

acD aDe Ellen Rabjerg * 12. 3. 1916 i Lem; elev paa Borris husholdningsskole 1936;

~ 8. 5. 1946 med

Arne Bonde * 3. 12. 1915, søn af boelsmand Knud Anton Bonde, Ulbølle; landbruger og gartner i Varde:

A + B Per Rabjerg og Ole Rabjerg * 19. 2. 1947.

acD aDf Anna Kathrine Rabjerg * 29. 9. 1917 i Højmark, Lem;

~ 1. 1. 1942 i Højmark med

Thomas Kristensen Vestergaard * 10. 9. 1912, søn af gaardmand Kristen Kristensen Vestergaard, Hemmet; landmand i Hemmet:

A Kristen Kristensen * 8. 12. 1943 i He; B + c Helge og Birthe * 8. 5. 1946.

acD aDi Edel Rabjerg * 14. 10. 1921 i Lem; elev paa Ollerup gymnastikhøjskole 1943; organist;

~ 8. 5. 1946 med

Kristian Dalgaard Bukholt * 21. 9. 1916, søn af gaardejer Ejler Georg Bukholt i Karsbæk, Lem; elev paa Ollerup gymnastikhøjskole 1938–39, paa Borris landbrugsskole 1941–42, Askov udvidede højskole 1944–45; gaardejer i Lem:

a Birgit * 29. 3. 1947.

acD aE Jens Andbæk (bev. 1906) * 24. 6. 1883 i Rabjerg, Dejbjerg, † 31. 5. 1942 i Tarm; gaardejer i Vesterbygaard, Tarm;

~ 11. 6. 1907 med

Anna Cecilie Poulsen * 18. 2. 1879, datter af gaardejer Thomas Chr. Poulsen, Forsom, Egvad:

a Elna, b Bodil Ingrid.

acD aEa Elna Andbæk * 17. 4. 1910 i Tarm; husassistent i Tarm.

acD aEb Bodil Ingrid Andbæk * 1. 6. 1912 i Egvad;

~ 6. 12. 1948 i Tarm med

Gjøde Plauborg Smed * 29. 6. 1913, søn af gaardejer og sognefoged Jens Smed, Rabjerg, Dejbjerg; ejer af fødegaarden.

- acDaF Christian Christensen Rabjerg (bev. 1912) * 2. 4. 1885 i Dejbjerg, † 21. 2. 1930; ejer af fødegaarden i Rabjerg;
 ~ 25. 6. 1921 med
 Mette Andrea Jensen * 2. 1. 1883 i Hanning, datter af gaardejer Morten Jensen, Finderup.
- acDah Sidsel Christensen * 12. 12. 1888 i Dejbjerg, † 20. 10. 1927 i Lem;
 ~ 30. 10. 1919 med sin fætter, aeH B (eller acD bB),
 Christen Jepsen Søndergaard; gaardejer i Lem; ingen børn.
- acDb Ane Kristine Jensen * 25. 10. 1852 i Lem;
 ~ 2. 11. 1879 med sin fars fætter, aeH,
 Christen Smed Christensen; gaardejer i Lem: 2 børn.
- acDC Thomas Jensen (Andbæk) * 1. 2. 1856 i Lem, † 8. 10. 1937; overtog sin fødegaard 1893;
 ~ 1. 4. 1898 med
 Mette Kjerstine Villumsen * 2. 5. 1869, † 27. 2. 1948; datter af gaardmand Niels Villumsen, Dejbjerg Hedegaard:
 een søn:
- acDCA Jens Andbæk * 6. 3. 1900 i Lem; ejer af fødegaarden i Andbæk siden 1937;
 ~ 18. 6. 1942 i Aarhus med
 Olivia Konstance Nielsen * 8. 3. 1913, datter af gaardmand Frits Gæth Nielsen, Leding, Dejbjerg:
 a Lis Merete * 16. 10. 1945.
- ace Mariane Nielsdatter * 1. 5. 1828 i Dejbjerg Kjærgaard, † 11. 6. 1907;
 ~ 19. 12. 1852 med
 Søren Engelbrekt Fæster * 18. 2. 1831, † 12. 2. 1907; boede et par aar i Stauning, gaardmand i Vittarp, Aadum, 1854–1903, derefter aftægtsmand:
 a Mette Kristine, b Lovise Katrine, c Ane Kirstine, d Niels, e Jørgen Frederik * 2. 2. 1861, † 13. 4. 1861; f Ane Bolette, g Jensine, h Jørgine Frederikke, i Christen Kjærgaard.
- acea Mette Christine Sørensen Fæster * 17. 1. 1853 i Stauning, † 7. 10. 1922 i Aadum;
 ~ 22. 4. 1878 med
 Just Nielsen * 30. 3. 1849, † 28. 9. 1908 i Esbjerg, søn af gaardmand Niels Justesen i Tøstrup, Aadum; ejer af sin fødegaard:
 a Abelone Marie, b Niels Justesen, c Søren Engelbrekt, d Mariane, e Jør-



Mariane Fæster (ace)



Søren Fæster (~ ace)

gen Ingvard Frederik, F Jeppe Peder, g Ane Jørgine, H Otto Alfred, I Laurids Teodor * 7. 9. 1898, † 24. 12. 1898.

ace aa Abelone Marie Nielsen * 2. 12. 1878 i Tøstrup;
~ 26. 4. 1906 med

Poul Andreas Christensen * 26. 2. 1875, † 12. 9. 1913, søn af landmand Jens Kristensen, Velling; gaardejer i Vanggaard, Vallund, Ølgod:

A Jens, B Christian Juhl, c Anna Kirstine, d Magda Poulina.

ace aaA Jens Christensen * 5. 8. 1907 i Ølgod; gaardejer i Vallund, Ølgod;

~ 21. 9. 1934 med

Maja Christensen * 21. 9. 1909, datter af gaardejer Niels Peder Christensen, Vallund:

a Ingrid * 20. 3. 1936; B Poul Egon * 17. 5. 1940; C Gunnar * 10. 4. 1944;
D Bent * 30. 6. 1946.

ace aaB Christian Juhl Christensen * 19. 1. 1909 i Ølgod; landmand i Vallund, Ølgod.

ace aac Anna Kirstine Christensen * 24. 8. 1911 i Ølgod;
~ 1. gang 28. 4. 1935 med

Marius Jensen * 13. 5. 1905, † 21. 4. 1944; søn af husmand Jens Jensen, Forsomho, Ølgod; gaardejer i Agersnap, Ølgod:

A Vagn Orla * 18. 4. 1937; B Leo Vad, † som spæd; c Gunhild Irene * 7. 5. 1941;

~ 2. gang 23. 10. 1946 med

Karl Henrik Bjerre * 13. 12. 1912, søn af landmand Peter Pedersen Bjerre, Hejbøl, Ølgod; gaardejer i Agersnap:

D Jens Marius * 12. 11. 1947.

ace aad Magda Pouline Christensen * 28. 7. 1913 i Vallund, Ølgod;

~ 25. 11. 1936 med

Arne Christensen * 27. 6. 1904, søn af gaardejer Søren Christensen, Hjedding; gaardejer i Hjedding, Ølgod:

A Poul Erik * 7. 5. 1939; b Signe Katrine * 4. 8. 1941; C Søren * 26. 6. 1945.

ace aB Niels Justesen Nielsen * 25. 12. 1880 i Tøstrup; ejer af sin fødegaard fra 1905;

~ 29. 4. 1925 med

Maren Hansine Kristensen * 12. 8. 1887, datter af husmand Kristen Møbjerg Kristensen, Grindsted:

a Magda Kathrine * 12. 8. 1926; b Krista Julie * 30. 7. 1927; c Gerda Louise * 27. 7. 1929; D Gunnar * 30. 1. 1931; e Rigmor Elly * 10. 9. 1932.

ace aC Søren Engelbrekt Nielsen * 23. 3. 1883 i Tøstrup; hotel-ejer, nu rentier i Gredstedbro;

~ 10. 3. 1923 i Jernved med

Karen Anine Kristine Nielsen * 2. 2. 1896, datter af møller Peter Petersen, Aadum:

A Just Engelbrekt * 29. 6. 1924 i Jernved; b Anna Kirstine * 10. 11. 1925 i Ølgod.

ace ad Mariane Nielsen * 5. 6. 1885 i Tøstrup; bor i Ølgod.

ace aE Jørgen Ingvard Frederik Nielsen * 29. 10. 1886 i Tøstrup; arbejdsmand i Højmark, Lem;

~ 14. 9. 1917 i Højmark med

Anne Marie Jørgensen * 26. 2. 1895 i Ølgod, datter af gaardmand Lauge Jørgensen, Korsbæk, Lem:

a Anna Solvejg, b Mette Kristine, C Torkild, d Laura, E Jørgen * 8. 2. 1941, † 14. 11. 1941.

ace aEa Anna Solvejg Nielsen * 16. 3. 1919 i Lem;

~ 25. 8. 1940 med

Arne Marius Pedersen * 24. 10. 1917 i He; købmand i Rækker Mølle, Sædding:

a Margit * 26. 7. 1943 i Ikast; B Jørgen * 13. 4. 1947 i Sædding.

ace aEb Mette Kristine Nielsen * 31. 3. 1922 i Lem;

~ 8. 11. 1943 i Højmark med

Aage Lauritsen * 15. 10. 1915 i Ferring, søn af landmand Jens Lykke Lauridsen, No; landmand i Højmark, Lem:

a Inger * 18. 5. 1945; b Anne Marie * 21. 12. 1947.

ace aEC Torkild Nielsen * 16. 11. 1923 i Lem; landmand i Højmark, kontrolassistent.

ace aEd Laura Nielsen * 8. 1. 1927 i Lem;

~ 25. 3. 1948 i Højmark med

Frøde Andreas Andersen * 19. 9. 1922, søn af landmand Martin Andersen, Vesløs; landmand i Møborg.

ace aF Jeppe Peder Nielsen * 23. 7. 1890 i Tøstrup; elev paa højskole; møller i Lyhne i 15 aar, nu gaardmand i Lyhne;

~ 18. 4. 1929 med

Anne Margrethe Madsen * 16. 2. 1903, datter af gaardejer Jens Chr. Madsen, Lyhne; elev paa højskole;

a Helga Just * 7. 9. 1931; b Anne Just * 3. 1. 1940.

ace ag Ane Jørgine Nielsen * 3. 11. 1892 i Tøstrup; bor i Ølgod.

ace aH Otto Alfred Nielsen * 2. 5. 1895 i Tøstrup; var i Californien minearbejder i 7 aar, farmer i 8 aar; derefter kroejer i Guldager i 9 aar og siden gaardmand i Lyhne;

~ 31. 3. 1937 med

Mariane Petrea Jensen * 18. 4. 1899, datter af gaardejer Johan Jensen, Kærgaard i Houen.

ace b Lovise Katrine Sørensen Fæster * 4. 4. 1854 i Stauning, † 18. 11. 1897;

~ 26. 11. 1876 med

Jens Pedersen * 2. 8. 1854, † 8. 12. 1922; søn af husmand Peder Tang Nielsen, Kongsholm mark, Dejbjerg; boede paa Kongsholm mark indtil 1878, derefter gaardmand i Gundesbøl, Aadum:

a Mette Rasmine, b Anne Bolette, c Mariane, d Nielsine, e Petrine Tang, F Søren Engelbrekt.

ace ba Mette Rasmine Pedersen * 7. 3. 1877 i Dejbjerg;

~ 14. 11. 1910 med

Jens Peder Nielsen * 7. 5. 1873, † 15. 6. 1943; søn af gaardmand Niels Peder Nielsen, Katrebel, Strellev; gaardmand i Hedevang, Strellev:

a Ellen Kirstine, b Louise, c Else Marie, d Anna Marie, E Jens Hedevang.

ace baa Ellen Kirstine Nielsen * 2. 9. 1911 i Strellev;

~ 4. 11. 1934 i Strellev med

Lars Jørgen Kristiansen * 26. 9. 1910 i Hjedding, søn af Mikkell Hansen Kristiansen, Ølgod; husmand i Thorlund, Gaarde:

A Ernst * 9. 10. 1935; b Betty * 7. 8. 1938; C Arne * 20. 7. 1942.

ace bab Louise Nielsen * 27. 1. 1913 i Strellev; husbestyrerinde i Sønder Felding.

- ace bac Else Marie Nielsen * 6. 4. 1915 i Strellev;
 ~ 24. 11. 1937 i Strellev med ded caC
 Hans Tang Sørensen; landmand i Strellev; 2 børn.
- ace bad Anna Marie Nielsen * 12. 6. 1916 i Strellev;
 ~ 29. 3. 1944 i Strellev med
 Kristian Sørensen * 5. 8. 1907 i Lustrup, søn af Magnus Peder Sørensen, Ribe; gaardmand i Munkegaard ved Ribe:
 a Minna Bertha * 2. 12. 1946 i Seem.
- ace baE Jens Hedevang Nielsen * 25. 6. 1919 i Strellev; gaardmand i Hedevang, Strellev.
- ace bb Anne Bolette Pedersen * 22. 9. 1878 i Aadum;
 ~ 25. 10. 1901 i Aadum med enkemand
 Jens Madsen Bindsbøl * 18. 5. 1853, † 13. 2. 1925, søn af gaardmand Mads Christian Jensen, Adsbøl i Strellev; gaardejer i Bindsbøl, Aadum:
 een datter:
- ace bba Maren Jensen Bindsbøl * 7. 1. 1903, † 19. 5. 1938 i Tarm;
 ~ 17. 5. 1925 i Aadum med
 Magnus Hansen * 30. 8. 1893, søn af maler H. P. Hansen, Tarm; gift 2. gang 20. 10. 1946 med Estrid Lauridsen; restauratør i Tarm:
 A Jens Peder Bindsbøl * 19. 5. 1938.
- ace bc Mariane Pedersen * 14. 4. 1881 i Aadum; opdraget hos sine bedsteforældre Mariane og Søren Engelbrekt Fæster fra hun var 1½ aar;
 ~ 12. 10. 1905 med
 Johannes Betzer * 15. 12. 1883 i Sdr. Felding, søn af husmand Johan Georg Betzer, Aastrup; murermester i Esbjerg:
 a Louise Katrine, B Georg, c Marie, D Jens, e Kitty.
- ace bca Louise Katrine Betzer * 12. 2. 1906 i Tarm;
 ~ 11. 9. 1927 i Esbjerg med
 Oskar Gunnar Larsen * 12. 8. 1897, søn af sognefoged Jens Gunnar Larsen, Slotsbjergby; depotbestyrer i Tinglev for Carlsberg-bryggerierne:
 een søn:
- ace bca A Jens Gunnar Larsen * 23. 12. 1927 i Tinglev; realskoleeksamen 1945; bankassistent.
- ace bcB Georg Betzer * 18. 10. 1909 i Egvad; vognmand i Esbjerg;
 ~ 27. 8. 1932 med
 Lilly Escherich * 10. 9. 1908, datter af malermester Anders Escherich, Esbjerg:
 a Lillian Escherich * 27. 4. 1935.

- ace bcc Marie Betzer * 19. 9. 1914 i Aastrup;
~ 28. 8. 1938 i Esbjerg med
Terkel Nyborg * 5. 2. 1915 i Esbjerg, søn af fiskeskipper Søren Nyborg,
Vem; muremester i Vanløse:
A Søren Betzer * 18. 2. 1941, † 17. 4. 1942 i Esbjerg; B Johan Betzer * 21. 4.
1947.
- ace bcD Jens Betzer * 10. 11. 1915 i Agerbæk, Faaborg sogn; murer-
mester i Esbjerg;
~ 30. 10. 1938 med
Erna Christensen * 13. 12. 1913, datter af skomager Frands Christen-
sen, Tjæreborg:
a Karin * 4. 9. 1939; b Anni * 11. 7. 1947.
- ace bce Kitty Betzer * 30. 10. 1921 i Vorupør, Hundborg;
~ 16. 7. 1944 i Esbjerg med
Osvald Baron Rom * 31. 7. 1919, søn af overmontør Osvald Rom, Fre-
deriksberg; montør i Vanløse:
A Mogens Betzer * 7. 1. 1946.
- ace bd Nielsine Pedersen * 24. 8. 1883 i Aadum;
~ 7. 11. 1911 i Aadum med
Jens Senius Møller * 11. 2. 1880, søn af møller og gaardejer Jørgen Chr.
Møller, Gammelsogns mølle ved Ringkøbing; købmand i Esbjerg; ingen børn.
- ace be Petrine Tang Pedersen * 17. 11. 1886 i Aadum;
~ 12. 11. 1918 i Aadum med
Simon Pedersen * 15. 2. 1890, søn af sadelmager Hans Pedersen, Lemvig;
sadelmagerlære hos faderen 1904–08; rejseaar i udlandet 1913–14; sadelmager
og møbelhandler i Lemvig fra 1918; formand for Lemvig radikale venstre-
forening, Lemvig borger-, industri- og haandværkerforening fra 1944, Dansk
arbejdes lokalforening fra 1943; i bestyrelsen for Ringkøbing amts sammen-
sluttede haandværkerforeninger fra 1945; ingen børn.
- ace bF Søren Engelbrekt Pedersen * 28. 1. 1895 i Aadum;
~ 16. 9. 1918 i Borris med
Else Birgitte Marie Pedersen * 12. 8. 1889, datter af gaardmand
Tyge Pedersen, Borris:
A Jens, b Anna Marie.
- ace bFA Jens Pedersen * 20. 7. 1919 i Aadum; gaardmand i Gundesbøl;
~ 11. 9. 1947 i Sdr. Vium med
Anna Christensen * 2. 8. 1921, datter af uddeler Hans Jørgen Christian
Christensen, Sdr. Vium.

- ace bFb A n n a Marie Pedersen * 24. 11. 1921 i Aadum;
 ~ 15. 11. 1942 i Aadum med
 Alfred Clausen * 3. 1. 1910 i Fiskbæk, søn af landmand Poul Clausen,
 Odderup; landmand i Odderup, Aadum.
- ace c A n e Kirstine Sørensen Fæster * 22. 8. 1855 i Aadum,
 † februar 1925 i Vamdrup;
 ~ 15. 10. 1875 i Aadum med
 Simon Hansen * 18. 9. 1851, † december 1934 i Vamdrup; søn af land-
 mand Hans Peder Ammitzbøll, Voldbjerg mark i Hee; var landmand i Hee
 til 1878, i Ølgod til 1886, indremissionær i Skern til 1889 og i Vamdrup til
 1893; landmand i Dejbjerg til 1898 og derefter husmand og landpost i Vam-
 drup:
 A Hans Peder, b Mariane Kjærgaard, C Jesper, d Maja Kjærgaard, E Søren
 Engelbrekt, F Jacob Bjerg, g Maren Bjerg, h Kjerstine Marie, i Inger Kjer-
 stine * 29. 11. 1890, † 5. 1. 1891; j Inger Kjerstine, k Amalie Elisabeth,
 L Jørgen Frederik.
- ace cA H a n s P e d e r A m m i t z b ø l l (bev. 1905) * 30. 11. 1875 i Hee;
 gaardejer paa Voldbjerg mark, Hee, 1898–1934, derefter husejer i Hee; medlem
 af Hee menighedsraad 1912, af provstiudvalget for Ulfborg-Hind herreders
 provsti 1926, af sogneraadet 1921, formand for sogneraadet 1925, vurderings-
 mand til ejendomsskyld 1924, formand for A/S Sandal plantage og for Hee ven-
 streforening;
 ~ 1. gang 2. 11. 1898 i Dejbjerg med
 D o r t h e a M a r i e L a r s e n * 19. 8. 1871, † 28. 9. 1940 i Hee; datter af hus-
 mand Johannes Larsen, Uglbjerg, Dejbjerg; formand for nævningegrundlisten
 1939 og 40:
 A Johannes, B Simon, c Laura, D Iver, e Anna Kirstine, f Petra Mariane
 * 2. 9. 1907, † 16. 12. 1907; G Svend Gustav, H Aage, I Aksel;
 ~ 2. gang 24. 12. 1941 i Dollerup med
 S i d s e l S i m o n s e n * 14. 1. 1877, datter af husmand og fisker Christen
 Fjord Simonsen, Sdr. Lyngvig; uddannet til lærerinde i Nr. Nissum; lærerinde
 ved Holmslands klits Nørre skole, i Voldbjerg og Hee.
- ace cAA J o h a n n e s A m m i t z b ø l l (bev. 1905) * 4. 8. 1899 i Hee; land-
 mand i Ørnhøj;
 ~ 18. 3. 1924 i Vildbjerg med
 S i g r i d M a r i e A n d e r s e n * 22. 6. 1904, datter af husmand Jens Chr.
 Andersen, Vildbjerg:
 a Vera Maria * 23. 4. 1926, † 7. 9. 1926; B Hans Peder * 2. 2. 1928; c Vera
 Maria * 17. 2. 1929; D Jens Christian * 16. 11. 1931; e Dinna Kirstine * 21. 6.
 1935; F Carlo Henning * 31. 10. 1939.

acecAB Simon Ammitzbøll (bev. 1905) * 10. 3. 1901 i Hee; først uddannet ved landbruget; lærereksamen 1928, lærer ved Børkop højskole og ved børnehjemmet ved Vejle fjord; fra 1935 enelærer i Vorhede, Aulum;

~ 29. 9. 1935 i Føvling med

Krista Hansine J. Kjær Jepsen * 22. 11. 1905, datter af gaardejer Niels P. Jepsen i Føvling;

A Kurt * 29. 6. 1936; B Hans Peter * 18. 8. 1938; c Hanne Dorthe * 14. 8. 1941; D Ove * 29. 9. 1945.

acecAc Laura Ammitzbøll (bev. 1905) * 28. 12. 1902;

~ 7. 4. 1925 i Hee med

Anders Gustaf Anderson * 22. 1. 1896 i Ringkøbing, søn af landmand Niels Samuel Anderson, Hee; landmand i Lyager, Skern.

acecAD Iver Ammitzbøll (bev. 1905) * 6. 10. 1904 i Hee; landmand i Gjelleruplund;

~ 3. 12. 1930 i Thyregod med

Sinne Hansen * 15. 8. 1907, datter af gaardejer Hans Hansen, Thyregod: A Alfred * 12. 5. 1932.

acecAe Anna Kirstine Ammitzbøll * 27. 2. 1906 i Hee;

~ 11. 3. 1933 i Hee med

Laurids Lauridsen * 28. 8. 1901, søn af landmand Mads Lauridsen, Aadum; landmand i Fasterkær:

a Gerda Marie * 13. 7. 1934; B Mads Peder Ammitzbøll * 30. 12. 1945.

acecAG Svend Gustav Ammitzbøll * 26. 7. 1908 i Hee; gaardejer i Fiskbæk, Herborg;

~ 19. 5. 1933 i Hee med

Agnes Kristense Anderson * 16. 4. 1908, datter af gaardejer Niels Samuel Anderson, Sanddalkær, Hee:

a Helga * 24. 8. 1934; b Ingrid * 12. 12. 1935; c Doris * 21. 9. 1937; d Tove * 28. 5. 1939; E Niels Peder * 24. 10. 1943; F Henry * 28. 7. 1945; g Marie * 30. 8. 1947.

acecAH Aage Ammitzbøll * 2. 7. 1909 i Hee; student 1932, cand. teol. 1938; sognepræst i Dallerup og Laasby;

~ 7. 5. 1939 i Føvling med

Ebba Margrethe Jepsen * 6. 3. 1914, datter af gaardejer Niels Petersen Jepsen, Føvling; realeksamen:

A Thorkil * 27. 3. 1940; B Gunnar * 15. 8. 1941; C Esben * 14. 8. 1944.

acecAI Aksel Ammitzbøll * 31. 7. 1912 i Hee; elev paa landbrugsskole og højskole, landbrugskandidat 1938; assistent ved Statens forsøgsvirksom-

hed i Vejen 1938, i Skanderborg amts husmandsforening 1943, konsulent i plan-teavl, husdyrbrug og ungdomsarbejde i Bølling-Nørre herreders husmandsforeninger 1944; sekretær for Huska i Ringkøbing amt; i udvalget for jydsk husmandsforeningers forsøgsvirksomhed, formand for Skern og omegns havekreds, for sammenslutningen af havekredse paa Skern-Tarm egnen;

~ 22. 1. 1939 med

Ruth Rahbæk Madsen * 28. 11. 1912 i Silkeborg, datter af stationsmester Magnus Chr. Madsen, Humlum; realeksamen, højskoleophold:

A Jens Jørgen * 19. 12. 1941; B Henning * 2. 8. 1942; c Inger Marie * 30. 9. 1946.

ace cb Mariane Kjærgaard Hansen * 27. 8. 1877 i Hee;

~ 21. 12. 1896 med

Christen Nielsen Wriborg * 6. 1. 1860, † 10. 10. 1930 i Vamdrup, søn af gaardejer Christian Frederik Wriborg, Blans, Ullerup ved Graasten; kom som optant til kongeriget 1877; i møllerlære ved Fredericia; forpagtede en mølle i Lemvig 1880; ejer af Vamdrup stationsmølle 1893–1930; medlem af Vamdrup sogneraad, hvis kasserer han var i 8 aar:

A Christian Frederik, B Hans Christian, C Carl Vilhelm, d Anne Kirstine, E Svend Aage, F Peter Anker, g Inger Marie * 19. 7. 1911, † 6. 5. 1927.

ace cbA Christian Frederik Wriborg * 4. 10. 1897 i Vamdrup; student fra Kolding 1916, cand. teol. 1922; sognepræst i Vesterbølle-Svingelbjerg 1923, i Oksenvad 1930 og i Vivild-Vejlby 1942; formand i skolekommissionen og aftenskolenævnet; herredsrepræsentant for Kirkesagens venner;

~ 24. 6. 1923 i Orte paa Fyn med

Anna Kirstine Jakobsen * 24. 9. 1895 i Søllested, datter af gaardmand Hans Peter Jakobsen, Frøbjerg bakker, Orte:

a Inger Margrethe, B Christian Nielsen.

ace cbAa Inger Margrethe Wriborg * 1. 9. 1924 i Vesterbølle; kontorassistent i København; koncertsangerinde; debut februar 1951.

ace cbAb Christian Nielsen Wriborg * 9. 1. 1926 i Vesterbølle; bankassistent i Randers.

ace cbB Hans Christian Wriborg * 14. 1. 1899 i Vamdrup; beslag-smed i København;

~ 26. 11. 1924 i Vamdrup med

Mary Elisabeth Hansen * 11. 6. 1902, datter af graver Jørgen Peter Boesen Hansen, Vamdrup;

een datter:

ace cbBa Elna Margrethe Wriborg * 27. 2. 1926 i København; kontorassistent.

ace cbC Carl Vilhelm Wriborg * 22. 5. 1901 i Vamdrup; i 14 aar beskæftiget ved mølleriet; fra 1930 kontorist ved amtssygehuset i Haderslev og siden 1933 paa dommerkontoret i Haderslev; søndagsskolelærer i Haderslev; tilidsmand i Danske samfund;

~ 11. 12. 1938 i domkirken i Haderslev med

Inga Marie Justesen Bach * 11. 8. 1906, datter af barbermester Peter Justesen Bach, Lunderskov; tjeneste paa Haderslev missionshotel i 8 aar:

a Ingrid Justesen * 24. 1. 1940.

ace cbd Anne Kirstine Wriborg * 18. 11. 1902 i Vamdrup; studeret musik i Kolding i 2 aar; musiklærerinde (klaver og orgel);

~ 21. 7. 1929 i Vamdrup med

Krestian Nørskov Tersbøl * 28. 6. 1904 i Seest, søn af Jens Stinus Christensen Tersbøl, Kolding; præliminæreksamen 1920; kontorist ved De danske mejeriers maskinfabrik 1920–23; lærereksamen fra Haderslev seminarium 1926; vikar forskellige steder 1926–28, lærer ved Vester Vamdrup skole 1928; lærer ved Teknisk skole og ved handelsskolen i Vamdrup; organist ved Vamdrup kirke; dirigent for Vamdrup kristelige sangkor fra 1933; leder af Vamdrup privatorkester:

a Inger Marie Wriborg, B Johannes Nørskov * 22. 5. 1938, C Bent Wriborg * 19. 4. 1943.

ace cbd a Inger Marie Wriborg Tersbøl * 13. 2. 1932 i Vamdrup; præliminæreksamen 1948.

ace cbE Svend Aage Wriborg * 28. 2. 1905 i Vamdrup; præliminæreksamen 1921; lærereksamen 1927; svømmelærereksamen 1941; ansat ved Sct. Severinskolen i Haderslev; underviser i Teknisk skole; omtalt i Johs. Gandil: Dansk fodbold;

~ 14. 10. 1939 i Kolding med

Gudrun Eline Andrea Christensen Kold * 11. 11. 1908, datter af snedkermester Carl Christian Kold, Kolding:

a Margit * 17. 7. 1940; b Kirsten * 18. 1. 1946.

ace cbF Peter Anker Wriborg * 9. 10. 1907 i Vamdrup; bor i Vamdrup.

ace cC Jesper Hansen * 6. 5. 1879 i Ølgod; remisearbejder ved D. S. B. i Fredericia 1908–45;

~ 8. 10. 1904 med

Maren Nielsen * 4. 4. 1884 i Rind, † 28. 6. 1950, datter af Niels Mikkelsen, ledvogter i Fredericia:

a Edith Miranda, b Anna Kirstine, C Niels Christian Ammitzbøll, D Simon Emil Ammitzbøll, E Svend Aage Ammitzbøll.

- ace cCa Edith Miranda Hansen * 13. 4. 1901 i Fredericia;
 ~ 8. 8. 1923 i Fredericia med
 Adolf Dalgaard * 10. 10. 1891 i Lemvig, søn af Niels Dalgaard, jernbaneformand i Vem; urmager i Esbjerg;
 A Mogens, B Bent, C Henning * 10. 2. 1930 i Aarhus.
- ace cCaA Mogens Dalgaard * 19. 4. 1925 i Hundested; portør ved D. S. B. i Esbjerg;
 ~ 16. 11. 1946 med Bcb dAa
 Eva Marie Tronier, datter af smedesvend Hans Lauridsen Buch Tronier, Esbjerg;
 A Benny * 17. 5. 1949.
- ace cCaB Bent Dalgaard * 4. 9. 1927 i Hundested; handelsuddannet.
- ace cCb Anna Kirstine Hansen * 26. 2. 1903 i Fredericia;
 ~ 14. 3. 1925 i Nykøbing Mors med
 Poul Eriksen * 23. 8. 1897 i Korsør, søn af skibsfører ved D. S. B. Knud Richard Eriksen, Strib; i lære ved maskinfaget fra 1911–15; indkaldt 1917–18 som maskinist ved søbefæstningen; ansat ved D. S. B. 1920, lokomotivfører i Fredericia:
 a Inge * 11. 8. 1928.
- ace cCC Niels Christian Ammitzbøll Hansen * 22. 9. 1905 i Fredericia; i lære som maskinsmed i Fredericia 1919–24; korporalselev paa Kronborg 1925, korporal i Fredericia 1926; rejste i udlandet 1927–30; arbejdede hos Thrige i Odense 1930–43 som værktøjsmager; begyndte 1943 selvstændig forretning; Hansen og Grønnemoses værktøjsfabrik, Odense;
 ~ 21. 3. 1931 med
 Else Rigmor Erikson Hansen * 4. 12. 1905, datter af modelsnedker Severin Hansen, Fredericia:
 a Jette * 23. 1. 1944.
- ace cCD Simon Emil Ammitzbøll Hansen * 19. 12. 1909 i Fredericia; udlært sølvsmed; ansat ved D. S. B. 1935.
- ace cCE Svend Aage Ammitzbøll Hansen * 14. 9. 1924 i Fredericia; trafikassistent ved D. S. B.; løjtnant ved telegrafbataillon, Fredericia.
- ace cd Maja Kjærgaard Hansen * 18. 2. 1881 i Ølgod, † 3. 6. 1917 i København; var økonoma ved Fredenskirken bespisning.
- ace cE Søren Engelbrekt Hansen * 7. 1. 1883 i Ølgod, † 20. 3. 1943 i Vamdrup; udlært mejerist, senere postbud og postpakmester i Vamdrup;
 ~ 10. 3. 1905 i Dybe med
 Flore Søndberg * 2. 2. 1888, datter af lærer Kresten Søndberg, Lomborg;

A Kresten Søndberg, b Eva Søndberg, c Sonja Søndberg, d Erna Søndberg, e Maja Aase Søndberg, f Gunnar Søndberg, g Liska Søndberg * 7. 8. 1926; H Bruno Søndberg * 23. 3. 1931.

ace cEA Kresten Søndberg Hansen * 15. 6. 1905 i Vamdrup; realeksamen; lært mejerivæsenet i Vamdrup; derefter mejerist i Jægerup 5 aar, i Jels 4 aar, i Rabsted 3 aar, i Høgelund 2 aar og fra 1945 paa Solbjerg mejeri i København.

ace cEb Eva Søndberg Hansen * 6. 2. 1907 i Vamdrup; pianistinde i København;

~ 31. 7. 1931 i Vamdrup med

Carl Johan Madsen * 22. 9. 1905 i Rudkøbing, søn af blikkenslager ved D. S. B. Johannes Langhoff Madsen, Korsør; seilmager i København.

ace cEc Sonja Søndberg Hansen * 7. 8. 1912 i Vamdrup; pianistinde; ~ 27. 8. 1933 i Gørding med

Jørgen Jensen * 9. 3. 1912, søn af malermester Hans Marius Jensen, Gørding; skræder i Gørding, Rødding, Sdr. Hygum, Nyrup og siden 1950 i København;

een datter:

ace cEca Bonna Jensen * 17. 8. 1933 i Gørding; kontorassistent; sangstuderende.

ace cEd Erna Søndberg Hansen * 9. 6. 1916 i Vamdrup;

~ 6. 8. 1939 i Vamdrup med

Per Knud Rosenkilde-Hansen * 27. 4. 1914 i København, søn af stationsforstander Anton Ludvig Rosenkilde-Hansen, Bække; præliminæreksamen i Grindsted 1929; udlært som maskinarbejder paa De danske mejeriers maskinfabrik i Kolding 1929-34; lokomotivføreraspirant i Nyborg 1936, lokomotivfyrbøder i Skern 1938, lokomotivfører i Brande 1946:

a Ulla * 18. 10. 1941 i Esbjerg; b Mette * 20. 12. 1942 i Esbjerg.

ace cEe Maja Aase Søndberg Hansen * 19. 5. 1918 i Vamdrup; musikuddannelse;

~ 13. 5. 1939 i Kolding med

Jens Andresen Lundgaard * 13. 7. 1911 i Føvling, søn af maskinfabrikant Morten Lundgaard i Faaborg ved Varde; i maskinistlære 4 aar; maskinhandler i Vejen; som fodboldspiller med det danske landshold 1937 i Warszawa, har ogsaa spillet i Norge og Sverige; var under krigen medlem af lokalbestyrelsen for Dansk ungdomssamvirke; medlem af bestyrelsen for Vejen sportsforening og af Rotary International:

A Jens Freddy * 2. 9. 1939; B Kim Søndberg * 20. 12. 1945.

ace cEF Gunnar Søndberg Hansen * 21. 4. 1921 i Vamdrup; uddannet til violinist i Kolding og paa Fyns musikskole; kapelmester, engagementer i ind- og udlandet; nu i Hollywood; amerikansk borgerskab.

ace cF Jakob Bjerg Hansen * 13. 11. 1884 i Ølgod; uddannet ved landbruget; ansat ved D. S. B. 1917, pensioneret paa grund af sygdom; bor i Kolding;

~ 9. 9. 1909 i Kolding med

Katrine Rasmussen * 28. 5. 1878 i Sønderjylland.

ace cg Maren Bjerg Hansen * 15. 7. 1886 i Ølgod; mejerske paa andelsmejerierne i Andst, Stepping, Drenderup og Viuf 1902–08; bor nu i Gern hvilehjem;

~ 25. 11. 1911 i Vamdrup (opløst 1946) med

Bertel Marius Sørensen Riishede * 13. 3. 1882, søn af landpost Søren Rasmussen Riishede, Klovborg; arkitekt i København:

A Olav Bjerg, B Poul Bjerg * 18. 11. 1925, † 14. 8. 1944.

ace cgA Olav Bjerg Riishede * 26. 11. 1912 i København; student fra Vestre Borgerdydskole, København 1931; cand. teol. 1938; militærtjeneste ved sundhedstropperne 1938–39; hjælpepræst i Brylle paa Fyn 1939, sognepræst i Sjelle og Skjørring 1940;

~ 7. 11. 1940 i Sdr. Vissing med

Thyra Anna Andersen Kolstrup * 2. 7. 1914, datter af lærer Anders Peter Andersen, Højlund, Voerlodegaard; realeksamen i Brædstrup 1931; forskolelærerindeeksamen i Vejle 1934; organisteksamen 1937; lærerinde i Horstrup, Øse, 1934 og i Grønning i Salling 1937–40:

a Gudrun Kolstrup * 14. 8. 1941; b Tove Kolstrup * 17. 4. 1944.

ace ch Kjerstine Marie Hansen * 8. 2. 1889 i Vamdrup;

~ 7. 5. 1922 i Vamdrup med

Frederik Nielsen Moos * 21. 9. 1895, søn af gaardejer Hans N. Moos, Farris, Ødis; statshusmand i Østerby ved Vamdrup 1927–39, nu husejer og arbejder i Bastrup ved Vamdrup:

a Karen Marie Hansen, b Anna Margrethe * 4. 2. 1931, † 4. 8. 1931.

ace cha Karen Marie Hansen Moos * 20. 6. 1910 i Vamdrup; husbestyrerinde hos baron M. Wedell Wedellsborg, Ordrup.

ace cj Inger Kjerstine Hansen * 12. 2. 1892 i Vamdrup;

~ 29. 6. 1918 i Vamdrup med

Morten Nielsen Pedersen * 27. 7. 1886, søn af husejer Martinus Pedersen, Barrit; stationsmester og kgl. vejer og maaler i Kaas:

A Arne Ejnar, B Frode.

ace cJA Arne Ejnar Pedersen * 17. 10. 1916 i Jetsmark; realeksamen 1933, handelsskoleeksamen 1937; ansat i A/S Søren Høgh, København, som kontorassistent 1937, som bogholder 1938;

~ 13. 10. 1946 med

Emly Helene Kjærulf Jensen * 18. 12. 1916 i Buderup sogn, datter af husmand Jens Peter Kjærulf Jensen, Støvring:

a Vivian Kjærulf * 12. 12. 1939 i København; B Jens Kjærulf * 10. 9. 1947 i Kgs. Lyngby.

ace cJB Frode Pedersen * 16. 11. 1919 i Jetsmark; student 1938; Danmarks tekniske højskole 1938–43; ansat paa A/S Kaas Briketter 1943–45; egen instrument-, værktøjs- og ingeniørforretning, Frode Pedersen & Co., i København fra 1945; deltog i sabotage og vaabenmodtagning fra 1942; i ledelsen for Han herred landeværn, efter 5. maj som afsnitsleder;

~ 13. 10. 1946 i Jetsmark med

Valborg Dusine Nielsen * 23. 2. 1929, datter af husejer P. Chr. Nielsen, Moseby, Kaas:

A Kjeld Villestrup * 18. 12. 1946.

ace cK Amalie Elisabeth Hansen * 1. 6. 1894 i Dejbjerg;

~ 25. 5. 1913 i Vamdrup med

Niels Chr. Søndergaard * 30. 11. 1889, søn af gaardejer Søren Søndergaard, Klim; ansat ved Hjørring privatbaner som portør 1913, togfører 1935:

a Anna Karoline, B Erling.

ace cKA Anna Karoline Søndergaard * 4. 6. 1920 i Fureby; realeksamen Hjørring 1936; handelsskoleeksamen 1938; uddannelse i stenografi; ansættelser i Hjørring, København og i Statsadvokaturen i Aalborg; sølvtegn for stenografi i 1941;

~ 27. 7. 1946 i Hjørring med

Ejvind Olav Nørgaard * 13. 3. 1908 i Øster Snede, søn af overlærer Søren Christian Christensen Nørgaard, Randers; præliminæreksamen 1925; i Canada og U. S. A. 1927–32; lærereksamen 1937 fra Tønder statsseminarium; andenlærer i Kaas 1942, lærer i Frederikssund 1947; tilsluttet modstandsbevægelsen fra marts 1944; leder af modtagnings- og transportarbejde; ved slutningen af krigen sabotageleder i Hjørring:

A Niels * 17. 11. 1946 i Brovst.

ace cKB Erling Søndergaard * 21. 6. 1927 i Hjørring; elev paa Silkeborg seminarium; gjorde under krigen tjeneste ved Internationale Røde Kors i Midtjylland.

ace cL Jørgen Frederik Hansen * 2. 3. 1899 i Vamdrup; købmand i Aalborg;

~ 29. 8. 1922 i Hjørring med

Laura Kristine Dortine Lauritsen * 12. 4. 1898 i Torslev, datter af landmand Jørgen Chr. Lauritsen, Vrejlev, Vendsyssel:

a Maja Kjærgaard, B Henning Kjærgaard.

ace cLa Maja Kjærgaard Hansen * 10. 4. 1924 i Løkken; student 1943; korrespondenteksamen ved Handelshøjskolen i København 1945; korrespondent i København.

ace cLB Henning Kjærgaard Hansen * 31. 3. 1928 i Løkken; urmagersvend i Aalborg.

ace D Niels Sørensen Fæster * 29. 8. 1857 i Aadum, † 13. 6. 1928 i Videbæk; boede først paa et boelssted i Odderup, Aadum; senere forpagter af Bommerskjold i Aadum;

~ 8. 10. 1878 med

Marie Nielsen * 30. 10. 1859, † 16. 4. 1929 i Videbæk, datter af gaardejer Hans Kristian Nielsen, Odderup, Aadum:

A + B Hans * 17. 12. 1878, † 6. 6. 1879, og Søren * 18. 12. 1878, † 14. 6. 1879;

C Hans Martinus, d Mariane, E Søren Engelbrekt, F Marius, G Theodor, H Jørgen Frederik, i Emma Kirstine.

ace DC Hans Martinus Sørensen Fæster * 17. 10. 1881 i Aadum; tømremester i Videbæk 1908—1926, trappebygger i København 1926—48; bygget Videbæk kirke 1912, præstebolig 1914; Væggerskilde kirke 1916;

~ 20. 5. 1908 i Aadum med

Anne Marie Olesen * 1. 11. 1884, datter af husmand Hans Nicolaj Olesen, Snappenbjerg, Aadum:

A Halvor Sørensen, b Ellen Marie.

ace DCA Halvor Sørensen Fæster * 25. 4. 1909 i Herborg; gennemgaaet Købmandsskolen i København 1931; manufakturhandler i København;

~ 27. 5. 1934 med

Elly Kruse Hansen * 19. 2. 1913 i Snejbjerg, datter af viktualiehandler Anton Hansen, Videbæk:

a Anni Dorith * 28. 11. 1942.

ace DCb Ellen Marie Fæster * 16. 2. 1912 i Videbæk; syerske i København;

~ 5. 12. 1937 i København med

Sofus Vilhelm Thaysen * 29. 7. 1905, søn af landmand Christian Andres Thaysen, Vorgod; tømrrersvend i København:

a Mary Kirstine * 29. 9. 1942.

ace Dd Mariane Sørensen Fæster * 4. 4. 1884 i Aadum, † 24. 7. 1947 i Herborg;

~ 28. 10. 1910 med

Jens Birkmose * 10. 6. 1884, søn af gaardejer Niels Birkmose, Herborg; højskoleophold 1905; paa korporalskolen i Viborg 1904–05; indkaldt i sikringsstyrken 1915 og 16; ejer af Gl. Birkmosegaard 1910–47; formand for Videbæk og omegns landboforening, formand for Videbæk hesteavlforening 1938–46; i bankraadet for Videbæk bank 1938–48:

a Ane Kirstine Lund, B Niels, C Thorvald Fæster, D Aage.

ace Dda Ane Kirstine Lund Birkmose * 13. 8. 1911 i Herborg;

~ 6. 3. 1938 i Herborg med

Elis Jensen * 25. 11. 1906, søn af tømrer Jens Severin Jensen, Vrensted, Vendsyssel; elev fra Ladelund mælkeriskole; har mælkeforretning m. m. i Esbjerg:

a Birthe Birkmose * 26. 6. 1941; b + c Marianne og Annette Birkmose * 21. 9. 1945.

ace DdB Niels Birkmose * 17. 12. 1913 i Herborg; elev paa højskole og paa Ladelund landbrugsskole; studierejse i Tyskland; ejer af Bjergbogaard i Videbæk fra 1942;

~ 22. 3. 1942 i Videbæk med

Frida Lauridsen * 19. 1. 1920, datter af gaardejer Christian Lauridsen, Gl. Mølle, Videbæk; højskoleophold:

A Jens * 26. 4. 1943; B Kristian * 14. 1. 1945; C Erik * 2. 4. 1948.

ace DdC Thorvald Fæster Birkmose * 26. 6. 1916 i Herborg; elev paa Uldum højskole og paa Ladelund landbrugsskole; overtog fødegaarden 1947; ~ 30. 11. 1947 i Væggerskilde med ahEaAe

Nanna Guldberg Lauridsen, datter af gaardejer Niels Bork Lauridsen, Ladegaarden, Brejning.

ace DdD Aage Birkmose * 14. 2. 1919 i Herborg; handelseksamen fra den jydsk handelshøjskole; manufaktur- og dekoratøruddannelse; manufakturhandler i Aarhus fra 1946;

~ 22. 10. 1944 i Aarhus med

Tove Alexine Ruth Madsen * 29. 5. 1925 i Brejninge, datter af købmand Anders Julius Madsen, Riis Skov; præliminæreksamen:

A Jørgen * 5. 3. 1946.

ace DE Søren Engelbrekt Fæster * 28. 5. 1889 i Aadum; hotelejer i Videbæk;

~ 16. 5. 1919 i Videbæk med dCE Ba

Dina Kirstine Jensen Vestergaard, datter af hotelejer Christen Jensen Vestergaard, Videbæk:

A Kai Engelbrekt * 4. 10. 1921; B Kristian Vestergaard * 4. 7. 1925.

ace DF Marius Sørensen Fæster * 27. 1. 1893 i Aadum; bygnings-

konstruktør fra Odense Tekniske skole 1918; ansat i entreprenørfirma Danalith A/S, København, 1918–23; tømremester i København fra 1923 i Firma Fæster & Rasmussen; opført ca. 800 ejendomme i København og omegn; medlem af Københavns tømmerlaug; bestyrelsesmedlem i Brønshøj grundejerforening; i Jydsk forening af 1878; formand for Klitvejs Vejlaug (Solrød strand); vurderingsmand for Landbygn. brandforsikring;

~ 13. 5. 1919 i Videbæk med ada ABC

Mette Marie Mathilde Pedersen, datter af urmager Jens Pedersen, Videbæk:

A Oskar Leif, b Ella Nielsine, C Poul Bent, D Aage Henning.

ace DFA Oskar Leif Sørensen Fæster * 7. 3. 1920 i Brønshøj; afgang fra Københavns bygningsteknikum 1942; ingeniør i entreprenørfirma Fæster & Hansen, Nexø;

~ 30. 7. 1944 med

Aase Eriksen * 2. 7. 1924, Tistedal, Norge, datter af repræsentant Volmer Eriksen, København:

a Helle * 5. 8. 1946 i København; b Anne-Dorte * 5. 6. 1948 i Nexø.

ace DFb Ella Nielsine Sørensen Fæster * 26. 1. 1922 i Brønshøj; korrespondent.

ace DFC Poul Bent Sørensen Fæster * 12. 5. 1927 i Brønshøj; murer-svend, afgang fra Københavns bygningsteknikum 1949; bygningsingeniør.

ace DFD Aage Henning Sørensen Fæster * 14. 7. 1930 i Brønshøj; tømmer.

ace DG Theodor Sørensen Fæster * 15. 9. 1895 i Aadum; murer-mester i Videbæk;

~ 12. 8. 1924 i Videbæk med

Jane Mølsted * 23. 5. 1898 i Nr. Vium, datter af smedemester Poul Mølsted, Videbæk:

a Kirsten * 23. 12. 1925.

ace DH Jørgen Frederik Sørensen Fæster * 19. 7. 1898 i Aadum; boelsmand i Fiskbæk, Nr. Vium, overtog ejendommen 1926;

~ 25. 1. 1926 i Herborg med

Nielsine Jørgine Birch-Hansen * 1. 10. 1906, datter af landmand Mathias Hansen, Fiskbæk:

a Kamma, b Jytte Sørensen * 20. 11. 1934.

ace DHa Kamma Fæster * 25. 5. 1928 i Fiskbæk;

~ 19. 1. 1948 i Herborg med

Henry Madsen * 10. 2. 1919 i Aarhus, søn af murer Iver Madsen, Videbæk; gartner i Videbæk:

A Henning Fæster * 1. 5. 1948 i Videbæk.

ace Di Emma Kirstine Sørensen Fæster * 10. 1. 1901 i Aadum;
~ 24. 1. 1926 i Videbæk med

Søren Sørensen * 13. 1. 1886, søn af arbmd. Chr. Madsen Sørensen, Varde; tømrermester i Varde; medlem af haandværkerforeningens repræsentantskab, af bygningskommissionen, af vurderingskommissionen vedr. ekspropriation til vejanlæg og vedr. civilforsvaret, vurderingsmand til ejendoms- og grundskyld og for Ny jydsk købstadcreditforening, Jydsk hypotek- og Jydsk landhypotekforening, medlem af tilsynsraadet i Varde handelsbank og formand for tilsynsraadet i Varde haandværkerforenings spare- og laanekasse:

A Svend Fæster * 27. 7. 1928; B Erik Fæster * 9. 11. 1930; C Ove Fæster * 21. 12. 1934.

ace f Ane Bolette Sørensen Fæster * 17. 2. 1862 i Aadum;
~ 19. 4. 1894 i Reerslev med

Peter Pedersen * 28. 9. 1861, † 10. 6. 1949; søn af gaardmand Søren Pedersen, Reerslev; gaardejer i Søbjerg, Skellebjerg:

A Søren Mathias Fæster, b Ingrid Mariane Fæster, C Thorvald Richard Fæster, D Carl Marius Fæster.

ace fA Søren Mathias Fæster Pedersen * 30. 1. 1895 i Søbjerg;
hotelejer i Ruds-Vedby;

~ 25. 6. 1947 i Klemensker med

Dagny Laurine Kofod * 4. 9. 1910, datter af gaardejer Lauritz Kristian Kofod, Klemensker.

ace fb Ingrid Mariane Fæster Pedersen * 11. 12. 1896 i Søbjerg;
dameskrædderinde og husejerske i Karsholte, Dianalund.

ace fC Thorvald Richard Fæster Pedersen * 15. 9. 1900 i Søbjerg;
snedker i Slagelse;

~ 19. 12. 1931 med

Anna Marie Nielsen Jensen * 13. 2. 1904 datter af karetmager Hans Christian Jensen, København:

A Hans Christian * 27. 9. 1935; b Ellen * 8. 6. 1938.

ace fD Carl Marius Fæster Pedersen * 28. 4. 1907 i Søbjerg; ejer
af fødegaarden siden 1938;

~ 27. 10. 1949 med sin kusine, ace gd,

Nanna Kjærgaard Nielsen.

ace g Jensine Sørensen Fæster * 23. 4. 1865 i Aadum; bor i Skern;
~ 17. 5. 1898 med

Poul Nielsen * 21. 9. 1870, † 23. 9. 1943, søn af gaardmand Niels Ander-

- sen, Vostrup, Lønborg; gaardejer i Stauning;
 a Katrine, B Niels Andersen, C Søren Engelbrekt, d Nanna Kjærgaard.
- acega Katrine Nielsen * 6. 7. 1899; elev paa Vallekilde højskole;
 ~ 21. 9. 1926 i Stauning med daADC
 Søren Engelbrekt Søndergaard; gaardejer i Lind, Rind; 5 børn.
- acegB Niels Andersen Nielsen * 1. 11. 1901 i Stauning; gaardejer
 i Nørregaard i Lønborg;
 ~ 9. 6. 1931 i Fæster med dBC Ad
 Dina Madsen, datter af gaardejer Mads Fastergaard Madsen, Fæster:
 A Poul * 18. 5. 1932; b Signe * 26. 8. 1933; c Maren * 28. 9. 1934; d Else * 29.
 11. 1936; E Mads Fastergaard * 26. 4. 1938; f Astrid * 1. 8. 1940.
- acegC Søren Engelbrekt Nielsen * 29. 4. 1904 i Stauning; gaard-
 ejer i Nørtarp, Lunde;
 ~ 11. 4. 1934 i Stauning med
 Magda Marie Gahner * 28. 11. 1910, datter af rentier Peder Frandsen
 Gahner, Odderup, Aadum:
 a Signe * 6. 3. 1935; B Poul * 16. 10. 1937; C Erik Gahner * 20. 8. 1940;
 D Vagn Gahner * 23. 3. 1943, † 9. 9. 1943; e Ellen Gahner * 17. 9. 1944.
- acegd Nanna Kjærgaard Nielsen * 26. 4. 1907 i Stauning;
 ~ 27. 10. 1949 med sin fætter, acefD,
 Carl Marius Fæster Pedersen.
- aceh Jørgine Frederikke Sørensen Fæster * 5. 5. 1867 i Aa-
 dum, † 2. 2. 1924; elev paa Vejstrup højskole;
 ~ 25. 4. 1893 i Aadum med
 Mads Søndergaard, daAD; gaardejer i Handerup, Fæster:
 6 børn.
- aceI Kristen Kjærgaard Sørensen Fæster * 13. 7. 1869 i Aa-
 dum, † 22. 3. 1938; boelsmand i Vittarp og Rabæk, senere husmand i Egvad;
 ~ 1. gang 28. 10. 1898 i Aadum med
 Bodil Marie Nielsen * 5. 12. 1874, † 27. 1. 1910; datter af husmand
 Niels Olesen Rosendal, Aadum:
 a Olga Marie * 9. 3. 1899 i Aadum, † 1. 6. 1919; B Søren Engelbrekt, c Ma-
 riane;
 ~ 2. gang 27. 4. 1911 med
 Ane Petrine Severine Dorthea Pedersen * 7. 7. 1885, † 15. 6.
 1916 i Aadum; datter af husmand Peder Kristen Pedersen, Borris:
 d Bodil Marie, e Lovise Katrine.
- aceIB Søren Engelbrekt Fæster * 27. 2. 1902 i Aadum; arbejds-
 mand i Gjesing ved Skanderborg;

~ 31. 8. 1930 i Strellev med

Astrid Marie Kristensen * 30. 3. 1907, datter af husmand Jens Kristensen, Adsbøl, Strellev:

A Eigil Vigtoft * 14. 10. 1930 i Lundum v. Horsens; B Christian Kjærgaard Sørensen * 2. 1. 1938 i Gjesing.

ace Ic Mariane Fæster * 3. 1. 1905 i Aadum;

~ 11. 4. 1926 i Aadum med

Aksel Sigfred Pedersen * 4. 11. 1902 i Nebsager, Bjerre, søn af stationsforstander Mourits Sterner, Glimmingbro i Skaane; statshusmand i Ejer ved Skanderborg:

a Olga Bodil Marie, b Anna Edith, c Gerda * 3. 12. 1932 i Lundum; d Inga Johanne Fæster * 18. 9. 1940 i Ejer, E Knud Erik Fæster * 15. 9. 1942; F Børge Fæster * 26. 11. 1945, † 8. 3. 1946.

ace Ica Olga Bodil Marie Pedersen * 13. 4. 1926 i Aadum;

~ 7. 4. 1946 i Ousted med

Vagn Johansen * 29. 12. 1922, søn af husmand Erhardt Johansen, Taaning; husmand i Raadved, Lundum:

a Oda Juul * 3. 7. 1946.

ace Icb Anna Edith Pedersen * 16. 4. 1927 i Aadum;

~ 26. 9. 1948 i Ousted med

Viggo Skov Johansen * 25. 2. 1925, søn af husmand Erhardt Johansen, Taaning; fodermester i Sottrup:

A Orla Aksel * 16. 1. 1949, † 29. 12. 1949; B Leif * 1. 2. 1950.

ace Id Bodil Marie Fæster * 1. 8. 1912 i Aadum;

~ 8. 11. 1931 i Aadum med

Kristen Kristensen Søggaard * 8. 11. 1893, søn af gaardejer Kristen Kristensen Søggaard, Bisgaard, Egvad; gaardejer i Tarm:

A Kristen Sørensen Fæster * 17. 9. 1930 i Aadum; b Mary Viola * 4. 12. 1938; c Tove Irene * 30. 1. 1942; d Anna Birthe * 8. 12. 1945.

ace Ie Lovise Kathrine Fæster * 15. 9. 1914 i Rabæk, Aadum;

~ 8. 2. 1935 i Hejnsvig med

Johannes Marius Mikkelsen Broch * 22. 12. 1902, søn af gaardejer Søren Chr. Mikkelsen Broch, Hejnsvig; gaardejer i Klink ved Hejnsvig:

A Ejvind Fæster * 2. 4. 1937; B Edvard Fæster * 11. 4. 1939; c Anna Marie Fæster * 23. 2. 1941; d Bente Solvej Fæster * 20. 3. 1944; e Krista Magda Fæster * 20. 12. 1948.

acf Inger Kjerstine Nielsdatter * 4. 5. 1831 i Dejbjerg Kjærgaard, † 6. 4. 1920 (opkaldt efter en gammel slægtning i »æ Felt« [Christiansfeld]);

~ 24. 10. 1858 med

Gravers Thomsen Andbæk * 11. 1. 1818, † 5. 3. 1896; levede 8 aar i Sanddal i Hee, 10 aar i Lem præstegaard, 8 aar i kirkebyen i Velling, siden i et hus i Øster Lem; ingen børn.



Inger Andbæk (acf)

acg Dorte Marie Nielsdatter * 4. 5. 1831 i Dejbjerg Kjærgaard, † 27. 11. 1920;
~ 1. 4. 1860 med

Kristian Nielsen Kjær * 10. 3. 1826, † 13. 1. 1914; søn af gaardejer Niels Sørensen, Faster; ejer af fødegaarden i Fasterkjær 1856–96.
a Maren, b Ane Kirstine, c Nielsine, D Niels, e Karen.

acg a Maren Nielsen * 16. 10. 1860 i Fasterkjær, † 29. 5. 1927;
~ 9. 11. 1886 med dCD A

Jens Jensen, gaardejer i Bølling; 8 børn, hvoraf 7 gifte.

acg b Ane Kirstine Nielsen * 1. 11. 1865 i Fasterkjær, † 3. 5. 1947;
~ 20. 10. 1896 i Faster med

Jørgen Henriksen * 29. 1. 1861 i Skern, † 11. 5. 1948; søn af gaardejer Henrik Olesen, Albæk; gaardmand i Knorborg, Faster:
a Mette Marie, b Dorte Marie, C Christian Kjær.

acg ba Mette Marie Henriksen * 6. 10. 1897 i Faster;
~ 4. 11. 1924 i Faster med



Dorte og Kristian Kjær (acg)

Jørgen Thorvald Jørgensen * 1. 6. 1899, søn af gaardejer Niels Jørgensen, Skamby; gaardejer i Lumby paa Fyn;
een datter:

acg baa Ellen Maria Jørgensen * 4. 11. 1925 i Lumby, Taarup;
~ 10. 6. 1944 i Odense med

Arnold Balduin Andersen * 28. 3. 1923 i Refsvindinge; søn af husejer Anders Andersen, Heden paa Fyn; chauffør i Lumby, Taarup;
a Sonja Rita * 8. 9. 1944.

acg bb Dorte Marie Henriksen * 1. 9. 1900 i Faster; husbestyrerinde for broderen Christian.

acg bC Christian Kjær Henriksen * 6. 7. 1905 i Faster; ejer af fødegaarden i Faster.

acg c Nielsine Nielsen * 26. 2. 1868 i Faster, † 25. 4. 1941 i Tarm;
~ 29. 10. 1897 med

Jens Christian Holk (bev.) * 2. 12. 1867, † 13. 2. 1912 i Tarm, søn af gaardejer Iver Christen Christensen, St. Holk, Bølling; ejer af Bisgaard, Egvad, siden 1897:

a Ida Kristiane, b Nelly Dorthea, C Christian Kjær, D Alfred Marius, E Aage Christian * 29. 10. 1905, † 19. 11. 1905; F Viggo * † 1908; G Aage Thorvald.

acg ca Ida Kristiane Holk * 29. 11. 1898 i Tarm;
~ 12. 7. 1932 med

Peder Marius Jensen * 31. 8. 1901, søn af slagter, boelsmand Jens Peder Jensen, Kettrup ved Skanderborg; boelsmand i Serridslev:

a Doris Holk * 28. 12. 1932; B Knud Holk * 14. 6. 1934; C Orla Holk * 20. 5. 1936.

acg cb Nelly Dorthea Holk * 18. 4. 1900 i Egvad; smørrebrødsjomfru i KFUK, København.

acg cC Christian Kjær Holk * 15. 4. 1902 i Egvad; mælkehandler i Ringkøbing;

~ 6. 2. 1947 i Egvad med

Laura Birgitte Larsen * 4. 7. 1904, datter af gaardejer Martinus Larsen, Bisgaard, Egvad.

acg cD Alfred Marius Holk * 13. 8. 1903 i Egvad; uddannet i mejerifaget; mejeribestyrer paa Aadum andelsmejeri fra 1940;

~ 1. 10. 1933 i Sdr. Resen med

Ruth Christensen * 11. 8. 1908, datter af møller Kristian Marius Christensen, Munklinde, Bording;

A Uffe * 21. 6. 1942; b Elsebeth * 31. 8. 1944.

acg cG Aage Thorvald Holk * 20. 4. 1910 i Egvad; handelsskoleud-
dannelse; kommis flere steder i Jylland og København; købmand i Helsingø siden
1932;

~ 11. 12. 1932 i Frederiksborg slotskirke med

Doris Petra Holk * 28. 4. 1910 i Iller, datter af købmand og direktør Ras-
mus Sørensen Holk; været elev paa husholdningsskolen Ankerhus v. Sorø; køk-
kenassistent paa Kuranstalten i Hald:

A Preben * 11. 4. 1936; B Jørgen * 15. 7. 1938; c Inger * 15. 4. 1940.

acg D Niels Kjær (bev. 15. 8. 1905) * 17. 6. 1870 i Faster, † 16. 4. 1937;
ejer af sin fødegaard i Fasterkær fra 1896 til sin død;

~ 6. 11. 1896 i Faster med dBC b:

Birthe Marie Madsen, datter af gaardejer Niels Boel Madsen, Faster-
gaard:

A Niels Christian * † 11. 8. 1897; B Kristian, c Dina, D Niels Boel Arnold,
E Theodor, f Ida Valborg, g Agnes Ingeborg, H Svend Holger.

acg DB Kristian Kjær * 20. 7. 1898 i Faster; ejer fra 1925 en udflytter-
gaard fra fødegaarden i Fasterkær;

~ 1. 8. 1925 i Ry med

Karen Marie Nielsen * 17. 8. 1898 i Hodsager, datter af lærer Eskild
Nielsen, Emborg, Gl. Ry:

A Poul Eskild * 11. 6. 1926; B Niels * 24. 11. 1928; c Gudrun * 19. 5. 1930;
D Aksel Andreas * 14. 9. 1934, E Sigurd Marius * 28. 10. 1939.

acg Dc Dina Kjær * 25. 10. 1900 i Faster;

~ 21. 7. 1926 i Faster med

Niels Jørgensen * 11. 11. 1884, søn af gaardmand Kristen Jørgensen,
Kellerup ved Ringe; gaardejer i Kellerup:

a Karen Kjær * 6. 4. 1928; b Marie Kjær * 18. 7. 1930; C Kristen Kjær * 1. 7.
1932; d Martha Kjær * 28. 12. 1939.

acg DD Niels Boel Arnold Kjær * 24. 11. 1902 i Faster; medhjælper
paa sin fødegaard.

acg DE Theodor Kjær * 8. 3. 1904 i Faster; ejer af fødegaarden i Faster-
kær;

~ 29. 5. 1930 i Stauning med

Agnes Sigrid Korsholm * 24. 11. 1908, datter af gaardmand Peder
Korsholm, Langkjær, Stauning:

A Niels * 14. 8. 1933; b Ruth Solvejg * 26. 11. 1936; c Edith * 12. 9. 1939;
D Jens Kristian * 21. 1. 1942; E Aage Ejvind * 14. 6. 1943.

acg Df Ida Valborg Kjær * 20. 4. 1906 i Faster; elev paa Danebod højskole 1928;

~ 27. 4. 1933 i Faster med

Chr. Peder Jensen * 27. 8. 1898, søn af gaardejer Hans Jensen, Sønderby, Stauning; elev paa Roskilde højskole 1919; gaardejer i Sønderby, Stauning; formand for skolekommissionen, medlem af sogneraadet, i bestyrelsen for mejeriet og foredragsforeningen samt flere andre bestyrelser:

A Hans * 2. 9. 1934; b Birthe Marie * 27. 3. 1936; c Magda Kjær * 6. 4. 1939;

D Harry Niels Kjær * 19. 7. 1944.

acg Dg Agnes Ingeborg Kjær * 24. 6. 1909 i Faster;

~ 8. 5. 1934 i Faster med daFBC

Christen Søndergaard; gaardejer i Herborg; 5 børn.

acg DH Svend Holger Kjær * 9. 9. 1912 i Faster; gaardejer i Fasterkjær;

~ 16. 11. 1937 i Sdr. Bork med

Maren Høj Kjeldsen * 12. 11. 1912 i Nr. Omme, datter af gaardejer Jakob Høj Kjeldsen, Sdr. Bork:

A Niels Jakob * 7. 12. 1940; B Gunnar * 10. 5. 1943.

acg e Karen Nielsen * 8. 7. 1873 i Faster, † 23. 8. 1930;

~ 29. 5. 1900 med

Niels Larsen * 7. 3. 1871, † 8. 8. 1940, søn af gaardmand Niels Kristian Larsen, Strandby, Stauning; gaardejer i Forsom 1900–15, derefter i Østbæk, Ølgod:

A Kristian Kjær, B Kristian Emil * 19. 4. 1911, † 27. 3. 1933.

acg eA Kristian Kjær Larsen * 25. 4. 1901 i Forsom, Egvad; gaardejer i Mosegaard, Østbæk, Ølgod;

~ 2. 10. 1935 i Ølgod med

Gertrud Kristiansen * 24. 2. 1908, datter af husmand Søren Chr. Kristiansen, Aasted, Kvong:

a Karen Kirstine * 22. 9. 1936; B Niels * 5. 5. 1938; C Søren Christian * 7. 4. 1940; D Mogens Kjær * 2. 9. 1944.

ad Maren Hansdatter * 1797 i Dejbjerg Kjærgaard, hjemmedøbt 7. september (hun blev fremstillet i kirken 17. sept. og baaret af sin mors søskendebarn Elisabeth Nielsdatter fra Kirkegaard i Egvad, hvis mand Lauge Andersen var fadder), † 18. 10. 1880;

~ 28. 5. 1835 med

Peter Christen Christensen; hjemmedøbt 17. 10. 1809, † 7. 8. 1890; søn af Christen Christensen og Dorte Pedersdatter, Halby i Hee; boede først

i Lem, dernæst i Videbæk, saa i Stampen i Dejbjerg, hvor Marens moder Elisabeth Kjærgaard døde; derefter i Hanning; fra 1849 gaardejer i St. Ahle i Vorgod, som han købte ved auktion for 295 rd. (J. Abildtrup, Vorgod sogn, I 219):

A Mads, B Hans Christian, c Dorthea, D Kristen.

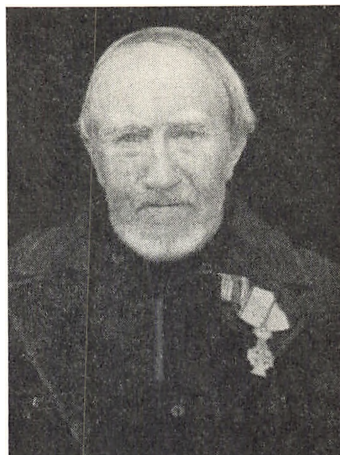

Mads Ahle (adA)

adA Mads Pedersen, Ahle, * 18. 6. 1827 i Dejbjerg Kjærgaard, † 24. 5. 1924; ejer af L. Ryesminde, Videbæk, fra 1861–86, da sønnen Peder Kristian Pedersen overtog ejendommen;

~ 5. 11. 1861 med

Ane Kathrine Jensen * 10. 1. 1841, † 18.

12. 1881, datter af Jens Christensen, Vorgod by:

A Peder Kristian, B Jens, C Kristen Kjærgaard, d Maren * 1. 10. 1874, † 15. 7. 1883; e Johanne Marie.

adAA Peder Kristian Pedersen * 31. 12. 1863 i Videbæk, † 25. 7. 1906; ejer af L. Ryesminde fra 1886 til sin død; var formand for De samvirkende landboforeninger i Ringkøbing amt, Vorgod-Brejning m. fl. sognes landboforening, andelsmejeriet Christianslund i Videbæk, Nørre Vium-Herborg hesteforsikringsforening, Videbæk kvægavlsforening samt Videbæk og omegns foredragsforening; medlem af bestyrelsen for Ringkøbing amts mejeriforening og Sønderjydsk forening for Herning og omegn; distriktskommisær i Vistofts løvsøreforsikringsforening; sognetaksationsmand i Vistofts bygningsbrandkasse; jordboniteringsmand; tilsynsværge i Herborg sogn for de under Ringkøbing amts plejehjemsforening anbragte børn; medlem af forretningsudvalget for en Skive-Skern bane; formand i komiteen for opførelse af en kirke i Videbæk, og havde flere andre tillidposter;

~ 1. gang 18. 11. 1886 med

Jensine Nielsen * 7. 8. 1860, † 23. 3. 1904; datter af Niels Christian Nielsen, Sønder Vejen i Rind:

a Ane Katrine Videbæk, B Niels Christian Vejen * 19. 6. 1890, † 18. 10. 1894;

C Mads Ahle * 4. 9. 1891, † 31. 1. 1895; d Sidsel Toustrup, E Niels Christian Vejen * 8. 8. 1895, † 19. 5. 1896; f Maren Ahle;

~ 2. gang 21. 6. 1905 i Faster med

Ane Marie Trøstrup * 22. 10. 1871, † 14. 9. 1946, datter af gaardmand Niels Trøstrup, Handerup i Faster:

G Jens Peder Chr. Ahle.

adAAa Ane Katrine Videbæk Pedersen * 12. 8. 1887 i Videbæk;

- ~ 12. 4. 1907 med
 Jens Peder Jensen * 8. 6. 1878, søn af gaardejer Kristen Jensen, Videbæk; gaardejer i Virkelyst, Videbæk; medlem af direktionen for Videbæk bank:
 A Peder Christian, b Signe, c Maren Kristine, d Helga, e Johanne, f Rigmor,
 G Hans Brændgaard * 2. 9. 1924; h Inger Marie * 19. 8. 1929.
- adA AaA Peder Christian Jensen * 13. 10. 1909 i Videbæk; gaardejer i Munkgaard i Snebjerg;
 ~ 8. 6. 1941 i Videbæk med
 Anna Dorteaa Riber Esbjerg * 19. 5. 1914 i Vester Nebel, datter af gaardejer Hans Jessen Esbjerg, Grønlundgaard, Brørup:
 a Anna Esbjerg * 19. 9. 1943, b Laura Esbjerg * 28. 2. 1945.
- adA Aab Signe Jensen * 19. 4. 1911 i Videbæk;
 ~ 28. 3. 1937 med
 Kristian Nørgaard Pedersen * 19. 11. 1904, søn af gaardejer Peder Pedersen, Hedeby, Skern; konsulent i planteavl, Rønde:
 A Bent * 2. 6. 1938; B Helge * 1. 5. 1942; C Gunnar * 7. 10. 1946.
- adA Aac Maren Kristine Jensen * 22. 6. 1912 i Videbæk;
 ~ 3. 10. 1931 i Videbæk med
 Johannes Kjærsgaard * 21. 5. 1909 i Gjellerup, søn af gaardejer Jens Thygesen Kjærsgaard, Borbjerg; husmand i Vorgod:
 A Jens Peder * 18. 4. 1932; b Tove * 5. 8. 1936; c Anne Videbæk * 3. 9. 1937.
- adA Aad Helga Jensen * 13. 6. 1917 i Videbæk;
 ~ 19. 11. 1941 i Videbæk med
 Tage Egelund Rasmussen * 16. 7. 1914, søn af gaardejer Olav Rasmussen, Ferupgaard, Lejrskov; gaardejer i Meng, Sønderjylland:
 A Olav Egelund * 24. 5. 1943; b Inger Egelund * 12. 7. 1945.
- adA Aae Johanne Jensen * 14. 12. 1919 i Videbæk;
 ~ 3. 11. 1945 i Videbæk med
 Svend Frede Andersen * 17. 7. 1918, søn af gaardejer Kresten Andersen, Helstrup, Snebjerg; gaardejer i Sønderup, Nr. Vium:
 a Ane Kathrine Videbæk * 3. 12. 1947.
- adA Aaf Rigmor Jensen * 14. 6. 1922 i Videbæk;
 ~ 26. 9. 1945 i Videbæk med
 Reinhold Knudsen Vestergaard * 3. 9. 1921, søn af gaardejer Peder Vestergaard, Nørvang, Asferg, Faarup; gaardejer i Randrup v. Spentrup:
 a Ane * 27. 3. 1947.
- adA Ad Sidsel Toustrup Pedersen * 31. 7. 1893 i Videbæk; elev paa Ollerup folkehøjskole;
 ~ 9. 10. 1914 i Vinding med

Niels Offersen * 25. 3. 1893, søn af gaardejer Niels Offersen, Vinding; elev paa Vestbirk højskole og Dalum landbrugsskole; overtog fødegaarden Ramskov 1914; formand for andelsmejeriet Sørvad siden 1920; i bestyrelsen for Dansk andels smørekseportforening siden 1923, formand fra 1939; i bestyrelsen for Struer andelssvineslagteri gennem mange aar, formand fra 1945; formand for avlscenterudvalget i Ringkøbing og Ribe amters 6. distrikt; i bestyrelsen for Andelsbanken, samt formand for kredsledelsen i dennes afdeling i Holstebro; medlem af sogneraad og menighedsraad:

a Else Marie, B Niels, c Signe.

ada Ada Else Marie Offersen * 27. 9. 1915 i Ramskov, Vinding; elev paa Frederiksborg højskole;

~ 21. 7. 1940 med

Hans Chr. Jensen * 19. 4. 1910, søn af husmand Jens Chr. Jensen, Skæve, Borbjerg; gaardejer i Ramskovlund i Vinding;

A Frede Offersen * 4. 2. 1942; B Jens Senius Ramskov * 15. 7. 1944.

ada AdB Niels Offersen * 15. 4. 1917 i Ramskov; elev paa Salling ungdomsskole, Rødding højskole og Ladelund landbrugsskole.

ada Adc Signe Offersen * 26. 8. 1920 i Ramskov; elev paa Salling ungdomsskole og Askov udvidede højskole; ansat i A/S Th. Sabroe, Aarhus.

ada Af Maren Ahle Pedersen * 24. 6. 1897 i Videbæk; elev paa højskole;

~ 1. gang 28. 3. 1919 i Videbæk med aeA AC

Jens Søndergaard Jensen † 14. 2. 1920; gaardejer i Skaarup; ingen børn;

~ 2. gang 6. 11. 1927 i Borbjerg ved borgerlig vielse med

Peder Krog * 31. 12. 1886, † 10. 11. 1946; søn af gaardejer Jens Pedersen Krog, Kroglund, Borbjerg; gaardejer i Sdr. Risum i Hvam, Borbjerg; elev paa Askov højskole 3 vintre (1907–08, 1911–12, 1915–16); medlem af menighedsraadet; formand for Ringkøbing amts vareindkøbsforening; sogneraad-formand; skatteraad-medlem; folketingsmand for Holstebro kreds 1945–46:

a Marianne Lægaard * † 15. 6. 1928; B Steffen * 28. 2. 1931; c Signe Marianne * 10. 11. 1937.

ada AG Jens Peder Christian Ahle Fjord (bev. 1. 6. 1933) * 7. 7. 1906 i Videbæk; elev paa Askov sløjdskole, Rødding højskole 1928–29 og Borris landbrugsskole 1932–33; gaardejer, opførte 1934 Ryesgaard som udflyttergaard fra fædrenegaarden L. Ryesminde; medlem af bestyrelsen for flere andelsforetagender;

~ 18. 5. 1934 i Vivild med

Astrid Andersen * 3. 5. 1911 i Vejlbj sogn, datter af sadelmager Valde-

mar Andersen, Vivild; elev paa Vivild og Askov højskoler:

A Jens Jørgen Valdemar * 16. 10. 1936; B Henning * 14. 6. 1939.

adA B Jens Pedersen * 24. 10. 1866 i L. Ryesminde, Videbæk, † 3. 11. 1937; siden 1889 urmager i Videbæk;

~ 2. 12. 1890 med

Nielsine Olesen * 14. 8. 1866, † 16. 12. 1921, datter af husmand Svend Olesen, Brejning:

a Ane Katrine Videbæk, b Maren Ahle, c Mette Marie Mathilde, d Vilhelmine Hirsholm, e Mary Ahle, f Dagmar Olga, G Svend Egholm, h Signe Nørgaard, i Elisabeth Kjærgaard.

adA Ba Ane Katrine Videbæk Pedersen * 22. 9. 1891 i Videbæk;

~ 30. 12. 1923 med

Hans Herman Olsen * 22. 4. 1890, søn af husejer Niels Olsen, Køge; malermester i Køge; forstander for Teknisk skole;

een søn:

adA BaA Niels Erik Ahle Olsen * 12. 12. 1924 i Køge; elektromontør, maskinassistent paa Mærsk-baadene.

adA Bb Maren Ahle Pedersen * 1. 12. 1893 i Videbæk;

~ 31. 7. 1925 paa raadhuset i København med

John George Jensen * 15. 8. 1882 i Korsør, † 1931 i U. S. A.; handelsgartner i Chicago; han første hustru var død jan. 1917;

a Signe Elisabeth * 1927.

adA Bc Mette Marie Mathilde Pedersen * 31. 5. 1895 i Videbæk;

~ 13. 5. 1919 med ace DF

Marius Sørensen Fæster, tømremester i København; 4 børn.

adA Bd Vilhelmine Hirsholm Pedersen * 8. 4. 1897 i Videbæk; husbestyrerinde i Køge; ugift.

adA Be Mary Ahle Pedersen * 28. 7. 1899 i Videbæk;

~ 18. 5. 1922 med

Julius Emil Haulund Christensen * 7. 10. 1895, søn af lærer Christensen, Buderup, Støvring; urmager i Vester Hassing;

a Edith Viktoria, b Clara Ahle.

adA Bea Edith Viktoria Haulund Christensen * 3. 6. 1916 i Videbæk;

~ 23. 1. 1937 i Vejle med

Erik Villiam Lund * 3. 1. 1909 i Svaneke, søn af stenværksbestyrer Sinius Valdemar Lund, Nexø; stenhugger i Vejle:

A Kaj Verner * 19. 6. 1937; B Preben William * 10. 7. 1939; C Erling William * 11. 2. 1947.

- adA Beb Clara Ahle Haulund Christensen * 27. 6. 1925 i Aulum;
 ~ 14. 7. 1946 i Hasselager med
 Ankjær Peter Weis * 6. 4. 1919, søn af købmand Rasmus Jensen Mortensen Weis, Lemming, Hasselager; ejendomsmægler i Aarhus.
- adA Bf Dagmar Olga Pedersen * 24. 5. 1903 i Videbæk;
 ~ 4. 10. 1922 med
 Johannes Pedersen * 19. 6. 1895; søn af landmand Peder Pedersen, Thorsø; mejeribestyrer paa Christianslund, Videbæk.
- adA BG Svend Egholm Pedersen * 9. 1. 1905 i Videbæk; guldsmed og urmager i Faarup indtil 1938, overtog derefter faderens urmagerforretning i Videbæk;
 ~ 2. 7. 1933 i Randers med
 Margrethe Nielsen * 3. 7. 1916 i Holstebro, datter af slagter Chr. Gotfred Nielsen, Faarup:
 A Kaj Gerner Gotfred * 3. 12. 1933 i Faarup; B Georg Egholm * 22. 7. 1936 i Ørsted; c Ida Margrethe Hirtsholm * 22. 7. 1937 i Faarup; d Astrid Rita Egholm * 15. 8. 1942 i Videbæk; e Karen Egholm * 29. 8. 1948 i Videbæk.
- adA Bh Signe Nørgaard Pedersen * 4. 11. 1906 i Videbæk;
 ~ 6. 5. 1932 i Videbæk med
 Bendt Mikkelsen * 21. 11. 1904, søn af postbud Peder Mikkelsen, Videbæk; fyrbøder i Troense, Taasinge:
 a Alice Elsebeth * 23. 11. 1934; B Peter Ole * 9. 9. 1937; C Bendt Henning * 25. 6. 1947.
- adA Bi Elisabeth Kjærgaard Pedersen * 11. 8. 1909 i Videbæk; syerske i København.
- adA C Kristen Kjærgaard Pedersen * 30. 7. 1870 i L. Ryesminde, Videbæk; rejste til Amerika 1890; siden 1894 mælkehandler i Chicago;
 ~ 1894 med
 Anna Lauridsen * 27. 3. 1873, datter af Claus Lauridsen, Flade paa Mors:
 a Ane Katrine * 24. 4. 1895; B Stanley Maceo * 6. 12. 1896; c Marie Kristine * 30. 3. 1899; d Clare Louisa * 1. 4. 1901.
 Der vides intet mere om denne familie.
- adA e Johanne Marie Pedersen * 26. 12. 1877 i L. Ryesminde, Videbæk;
 ~ 21. 11. 1896 i Vorgod med
 Peder Jensen * 4. 3. 1872, søn af husmand Jens Peder Andersen, Give, husmand i Tørring v. Horsens siden 1897; landpostbud i Tørring fra 1905, i Vonge 1929–37, derefter pensionist i Tørring:

a Ane Katrine Videbæk, b Mette Juliane, C Mads Ahle Videbæk, D Jens Bækgaard, e Magna Theodora Videbæk * 12. 6. 1907, † 26. 8. 1933; f Esther Aninna Videbæk, G Erling Vagner Videbæk.

adA ea Ane Katrine Videbæk Jensen * 4. 10. 1897 i Tørring;
 ~ 30. 7. 1920 i Tørring med
 Peter Nikolaj Nielsen * 13. 1. 1882 i Nørager; snedker i Vejen;
 A Svend Videbæk, b Ruth Videbæk * 29. 3. 1927.

adA eaA Svend Videbæk Nielsen * 21. 6. 1921 i Vejen; realeksamen;
 i handelsslære 1936, kommis 1940, købmand i Jordrup 1945, fabrikant 1947, nu
 købmand i Haurum; deltog under krigen i sabotage i Bjørnegruppen;
 ~ 9. 12. 1945 i Jordrup med
 Gerde Elisa Ketty Hansen * 29. 11. 1923 i København, datter af
 mejeribestyrer Marcus Hansen, Jordrup ved Kolding; elev paa tilskærerskole
 1941–42, husholdningsskole 1944–45;
 A Steen * 3. 9. 1948.

adA eb Mette Juliane Jensen * 24. 12. 1899 i Tørring; syerske; i
 bestyrelsen for KFUK;
 ~ 7. 7. 1928 i Tørring med
 Søren Peter Jørgensen Lund * 30. 12. 1892, søn af husmand Jørgen
 Peter Jørgensen Lund, Sellerup skov, Skærup; elev paa højskole 1915–16;
 overtog faderens ejendom 1923; i bestyrelsen for KFUM i Andkær; formand
 i flere aar for brandf. i Sellerup-Gauerslund; medlem af bestyrelsen for Breg-
 ning mejeri:
 a + b Inger og Gerda * 1. 6. 1929; c Else * 8. 12. 1931; D Jørgen Peter * 10.
 1. 1935.

adA eC Mads Ahle Videbæk Jensen * 23. 8. 1902 i Tørring; kom i
 urmagerlære i Videbæk 1918; motorpasser paa Tørring el-værk 1923; samtidig
 reservepost; 1930 fast ansat som landpostbud i Kollemorten, siden 1936 i Vonge;
 ~ 23. 8. 1935 i Filskov med
 Kamma Mortensen * 7. 2. 1914 i Stensballe, Væhr, datter af amtsvej-
 mand Marinus Mortensen, Filskov;
 A Heine * 30. 10. 1938; B Børge * 15. 12. 1941; c Jonna Alfrida * 23. 4. 1943;
 D Mogens * 17. 5. 1945; e Inge * 30. 9. 1946.

adA eD Jens Bækgaard Jensen * 12. 4. 1905 i Tørring; i typograf-
 lære 1919–24, typograf i Tørring, Vejen og Silkeborg, eget bogtrykkeri i Jelling
 siden 1937; kasserer i Jelling grundejerforening, formand og kasserer i Kristelig
 lytterforening for Jelling og omegn;
 ~ 21. 1. 1933 i Rydbjerg med
 Margrethe Nørgaard * 13. 5. 1900 i Erslev, Mors, datter af gaardejer

Niels Petersen Nørgaard, Hestbæk, Rydberg i Salling; tandtekniker.

adA ef Esther Aninna Videbæk Jensen * 29. 9. 1909 i Tørring; syerske i København.

adA eG Erling Vagner Videbæk Jensen * 30. 4. 1915 i Tørring; realeksamen 1930; i handelslære 1931–35; eksamen fra Den jydsk handelshøjskole, Aarhus, 1936; egen købmandsforretning i Vejle 1939, i Middelfart siden 1944; i bestyrelsen for KFUM fra 1945;

~ 23. 7. 1939 i Tørring med

Ebba Hilborg Jensen * 4. 5. 1916, datter af arbejdsmand Carl Johan Jensen, Nakskov; handelsmedhjælper 1930–38:

A Gunnar * 4. 7. 1941; B Kai * 5. 10. 1943; C Kurt * 8. 5. 1947.

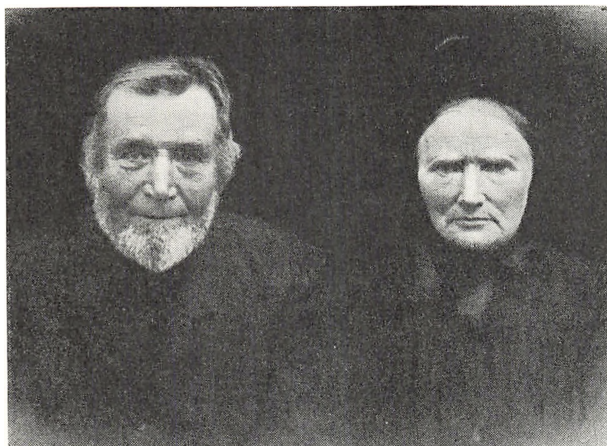

Hans Chr. og Birgitte Ahle (adB)

adB Hans Christian Pedersen * 26. 11. 1835 i Lem, †; boede i en længere aarrække i Herning som partikulier;

~ 29. 10. 1886 med

Birgitte Simmelkjær Kristensen * 30. 12. 1839, †; enke efter Jens Chr. Understrup i Ørre.

adc Dorthea Pedersen * 23. 4. 1837, † 16. 1. 1913 i Vorgod;

~ 21. 10. 1859 med

Peder Christian Pedersen * 3. 6. 1824, † 10. 7. 1901, søn af Peder Pedersen i Ahle; beboede en udflyttergaard fra St. Ahle:

a Maren, b Christine.

adc a Maren Pedersen * 18. 12. 1859 i Vorgod, † 15. 7. 1938 i Snejbjerg;

~ med

- Anders Hauge Kristensen * 24. 3. 1855 i Snejbjerg, † 18. 3. 1939, søn af Chr. Nielsen, Uhre; landmand i Albæk, Snejbjerg:
a Johanne, b Dorthea, C Kristen Marius.
- adcaaa Johanne Kristensen * 13. 1. 1885 i Snejbjerg;
~ 28. 3. 1912 i Snejbjerg med
Jens Magnus Nielsen * 22. 3. 1888 i Aulum, søn af landmand Niels Peder Lauridsen, Snejbjerg; gaardejer i Fjølstervang:
A Peder Ansgar, b Else Marie, C Anders Hauge, D Martin * 5. 8. 1922.
- adcaaaA Peder Ansgar Nielsen * 3. 2. 1913 i Fjølstervang; gaardejer i Lydum;
~ 29. 11. 1944 i Lydum med
Gudrun Korsholm * 25. 4. 1921, datter af gaardejer Jens Chr. Korsholm, Lydum, Nr. Nebel:
a + b Krista og Linna Korsholm * 13. 3. 1946.
- adcaaab Else Marie Nielsen * 25. 1. 1915 i Fjølstervang;
~ 20. 11. 1946 i Fjølstervang med
Carl Johan Truelsen * 26. 8. 1910 i Snejbjerg, søn af fhv. landmand Josva Truelsen, Fjølstervang; landmand i Fjølstervang:
a Hanna * 8. 9. 1947.
- adcaaaC Anders Hauge Nielsen * 9. 10. 1917 i Fjølstervang; gaardejer i Savstrup ved Holstebro;
~ 5. 2. 1942 i Resen med
Karen Margrethe Jensen * 9. 7. 1920, datter af gaardejer Marius Chr. Jensen, Resen, Struer:
a Solveig * 28. 7. 1942; b Margith * 18. 8. 1944.
- adcab Dorthea Kristensen * 11. 7. 1887 i Snejbjerg; elev paa Børkop højskole 1910;
~ 22. 6. 1915 med
Jens Christian Olesen * 1. 10. 1890, søn af husmand Thomas Chr. Olesen, Snejbjerg; husmand i Fjølstervang 1915–18, derefter ejendomsbesidder i Snejbjerg:
a Kristiane, B Thomas Christian, C Anders Hauge, d Maren, E Peder Christian * 8. 7. 1925; F Marius * 14. 5. 1927.
- adcaba Kristiane Olesen * 28. 4. 1916 i Vorgod;
~ 29. 9. 1940 i Herning med
Jens Nørregaard Jensen Linneberg * 15. 12. 1913, søn af tømrer Marinus Augustinus Jensen Linneberg, Sunds; inspektør i Herning:
A Gunnar Nørregaard * 28. 6. 1941; b Ulla * 19. 7. 1943; C Poul Erik * 26. 4. 1946.

- adcabB Thomas Christian Olesen * 11. 11. 1917 i Vorgod; gaardejer i Egholm, Albæk.
- adcabC Anders Hauge Olesen * 20. 12. 1920 i Vorgod; tekstilarbejder i Herning;
 ~ 21. 12. 1941 i Snebjerg med
 Elly Kirstine Mikkelsen * 16. 12. 1918 i Brejning, datter af husmand Thomas Gjesten Mikkelsen, Nr. Vium:
 A Jens Evald * 6. 11. 1942.
- adcabd Maren Olesen * 22. 12. 1922 i Vorgod;
 ~ 3. 8. 1941 i Snebjerg med
 Kristian Emil Nielsen * 8. 3. 1909, søn af husmand Niels Kristian Nielsen, Jørsby, Mors; elev paa Nr. Nisum højskole 1937; tekstilarbejder i Herning;
 a Hanna Marie * 24. 1. 1943; B Niels Kristian * 8. 7. 1945.
- adcaC Kristen Marius Kristensen * 14. 3. 1890 i Snebjerg; overtog sin fødegaard i Albæk 1916;
 ~ 21. 3. 1917 i Snebjerg med
 Marie Poulsen * 3. 2. 1897, datter af husmand Anders Haunstrup Poulsen, Snebjerg:
 a Maren * 14. 6. 1918, † 29. 1. 1928; b Karen Marie, c Anna * 29. 10. 1921.
- adcaCb Karen Marie Kristensen * 10. 6. 1920 i Snebjerg;
 ~ 8. 10. 1947 i Snebjerg med
 Anders Kristian Nielsen * 24. 8. 1907, søn af Niels Kresten Nielsen, Timring; gaardejer i Timring;
 a Ingrid * 23. 8. 1949.
- adcb Christine Pedersen * 8. 2. 1864 i Vorgod, † 25. 7. 1927;
 ~ 20. 5. 1890 med
 Hans Christen Thomsen * 25. 9. 1860, † 21. 4. 1939, søn af Chr. Thomsen, Abildtrup, Vorgod; ejede siden 1890 hustruens fødegaard i Ahle:
 a Dorthea, b Kirsten, c Mette Kirstine * 1. 10. 1897, † 27. 8. 1904; d Kristine Thomasine.
- adcba Dorthea Thomsen * 14. 3. 1891 i Vorgod;
 ~ 25. 10. 1917 i Vorgod med
 Jens Peder Jørgensen * 11. 9. 1878, søn af gaardejer Jørgen Peder Jørgensen, Birkmose, Timring; gaardejer i Øster Kjærgaard, Timring:
 A Peder Birkmose, b Ingrid Blaabjerg.
- adcbaA Peder Birkmose Jørgensen * 23. 7. 1920; overtaget faderens gaard 1949;
 ~ 16. 9. 1949 med

Ruth Rønnev * 22. 1. 1929, datter af gaardejer Peder Rønnev, Vester Bjødstrup, Hammerum.

adc bab Ingrid Blaabjerg Jørgensen * 15. 7. 1922; elev paa Uldum højskole 1941;

~ 13. 11. 1945 i Timring med

Niels Mikkelsen * 26. 10. 1919, søn af gaardejer Anders Mikkelsen, Østergaard, Rødding, Vildbjerg; ophold paa Studsgaard forsøgsstation 1936–37; overtog Trøstrup hedegaard ved Videbæk 1945:

a Dorte Blaabjerg * 22. 12. 1946.

adc bb Kirsten Thomsen * 3. 10. 1893 i Vorgod;

~ 11. 11. 1919 i Vorgod med

Jacob Nørgaard Jensen * 27. 4. 1887 i Herning, søn af gaardejer Thomas Jensen, Tjørring; husejer i Vildbjerg; medlem af Vorgod sogneraad fra 1939–44.

adc bd Kristine Thomasine Thomsen * 1. 8. 1902 i Vorgod;

~ 18. 9. 1930 med

Jens Blaabjerg Jørgensen * 28. 6. 1892, søn af gaardejer Jørgen Peder Jørgensen, Birkmose, Timring; gaardejer i Ahle, Vorgod:

A Christian Blaabjerg * 15. 10. 1930; b Christine Blaabjerg * 19. 10. 1931.

adD Kristen Pedersen, Ahle, * 5. 10. 1840 i Stampen, Dejbjerg, † 24. 2. 1925; veteran fra 1864; overtog 1866 sin faders gaard St. Ahle og alstod den 1900 til sin søn; var medlem af Vorgod-Nr. Vium sogneraad og af bestyrelsen for Videbæk og omegns spare- og laanekasse, i tilsynsraadet for samme til sin død;

~ juni 1866 med

Ane Olesen * 6. 1. 1843, datter af Ole Lysgaard i Vildbjerg, en sønnesøn af Mads Pedersen Fastergaards broder Oluf i Borriskrog:

a Maren, b Birthe Marie, C Ole Lysgaard, d Abelone Marie, e Bertramine Mathilde, f Hansine Marie.

adD a Maren Pedersen * 10. 4. 1867 i St. Ahle, Vorgod;

~ 2. 6. 1893 med

Ole Østergaard Madsen * 12. 2. 1868, søn af Jens Østergaard i Barde, Vorgod; gaardejer og købmand i Barde 1893, i Snebjerg 1895; slagter og boelsmand paa Abildtrup mark i Vorgod 1897;

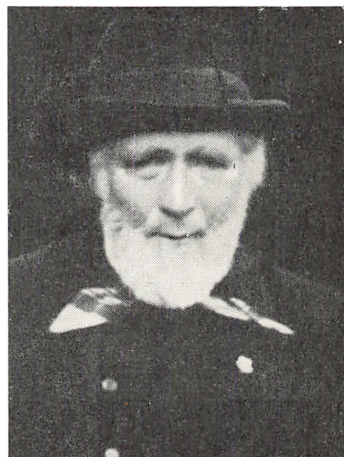

Kristen Ahle (adD)

A Jens Østergaard, b Anna Østergaard, C Kristian Ahle, d Sidsel Kirstine Østergaard, e Olga Marie, f Hilda Østergaard, G Hans Ahle.

adD aA Jens Østergaard Madsen * 28. 8. 1894 i Vorgod; kreaturhandler i Kibæk;

~ 18. 5. 1923 i Bække med

Mariane Margrethe Rasmussen * 23. 11. 1890, datter af møller Anton Rasmussen, Bække; forskolelærerindeeksamen; lærerinde indtil 1923:

A Svend Ole * 19. 3. 1924; B Anton * 27. 8. 1927; c Astrid * 7. 8. 1929.

adD ab Anna Østergaard Madsen * 17. 4. 1896 i Snejbjerg;

~ 3. 5. 1923 i Vorgod med

Jens Peder Jensen * 31. 8. 1888, søn af gaardejer Jesper Birkmose Jensen, Bjerregaard, Timring; ejer af faderens gaard siden 1920; elev paa Tommerup højskole 1910–11 og paa Ladelund landbrugsskole 1919–20; medlem af menighedsraadet fra 1945:

a Else Marie Bjerregaard, B Jesper Bjerregaard.

adD aba Else Marie Bjerregaard Jensen * 7. 2. 1924 i Timring, † 9. 9. 1945; elev paa Uldum højskole 1942;

~ 4. 10. 1943 i Herning med

Emil Nielsen * 16. 4. 1918, søn af gaardejer Niels Kristian Nielsen, Vester Mosegaard, Timring; elev paa Asmildkloster landbrugsskole 1941–42; gaardejer paa Præstegaards mark i Vildbjerg 1943:

a Tove Bjerregaard * 18. 9. 1943.

adD abB Jesper Bjerregaard Jensen * 16. 10. 1927 i Timring; elev paa Uldum højskole 1945–46.

adD aC Kristian Ahle Madsen * 19. 8. 1897 i Vorgod; gaardejer i Kirkegaard, Nr. Vium; medlem af tilsynsraadet for Vorgod-Nr. Vium sparekasse;

~ 10. 2. 1925 i Nr. Vium med

Karen Møller Jensen * 7. 3. 1889, datter af gaardejer Johan Jensen, Øster Kirkegaard, Nr. Vium:

a Anna Kathrine Kirkegaard * 12. 5. 1925; b Maren Kirkegaard * 4. 10. 1926;

C Johan Kirkegaard * 30. 4. 1928; d Grethe Kirkegaard * 32. 1. 1930.

adD ad Sidsel Kirstine Østergaard Madsen * 24. 6. 1900 i Vorgod;

~ oktober 1929 i Edmonton, Alberta, Canada, med

Aage Rasmussen * 31. 12. 1891 i København; malermester i Algama, Port Arthur, Canada:

A Bendt * 16. 3. 1930 i Edmonton, Alberta; B Ib * 11. 7. 1933 i Camrose, Alberta.

adD ae Olga Marie Madsen * 18. 11. 1901 i Vorgod;

~ 12. 10. 1927 i Vorgod med

Morten Peder Mortensen * 3. 11. 1896, søn af gaardejer Erik Mortensen i Skovby, Nr. Vium; elev paa Tommerup højskole 1922; gaardejer i Ølstrupbæk; medlem af skolekommission og mejeribestyrelse:

a Gudrun Kirstine * 13. 4. 1929; b Klara * 10. 6. 1930; c Esther * 3. 10. 1931; D Ole Østergaard * 18. 10. 1935; e Anna * 24. 12. 1937.

adD af Hilda Østergaard Madsen * 24. 1. 1904 i Vorgod;

~ 10. 3. 1929 med

Paul Georg Rasmussen * 9. 1. 1900, søn af skomager Knud Rasmussen, København; mekaniker ved Københavns kommunes folkekøkkener; bor i Gladsaxe:

a Tove Birthe * 13. 4. 1929; B Georg Preben * 2. 4. 1931, † 16. 6. 1931; C Knud Ole * 29. 8. 1932; d Annelise * 14. 3. 1935.

adD aG Hans Ahle Madsen * 2. 6. 1907 i Vorgod; slagtermester i Barde, Vorgod;

~ med

Kamma Helene Andersen * 26. 8. 1914, datter af handelsmand Anders Kristen Andersen, Bække:

a Anna Østergaard * 27. 3. 1940; b Gerda Østergaard * 26. 11. 1941; C Ole Østergaard * 24. 3. 1947.

adD b Birthe Marie Pedersen * 21. 7. 1869 i St. Ahle;

~ 10. 6. 1890 i Vorgod med

Anders Møller (bev. 15. 2. 1904) * 4. 10. 1859, † 5. 7. 1942 i Herning, søn af Peder Holdflod Andersen i Nøvling; fra 1884 gaardejer i Holdflod i Nøvling; medlem af sogneraadet 1900—1906:

a Bertha Kølback, b Anna, c Kirstine Marie, d Dagmar Julie, e Emmy Marie, F Christian Peder, g Margrethe, H Christian, i Thyra Agnete, j Esther Helene * 20. 6. 1910, † 1925; k Ingrid.

adD ba Bertha Kølback Møller * 22. 3. 1891 i Nøvling;

~ 28. 2. 1917 med

Jens Ludvig Merrild Nielsen * 23. 3. 1893, søn af gaardejer Iver Merrild Nielsen i Grønbæk, Snejbjerg; har haft skiftende ejendomme i Ejstrup 1914, Kollerup 1915, Herning 1917, Galten 1918, Aasbæk, Laasby 1920 og Højvang, Enslev, siden 1923; medlem af Vellevej sogneraad 1929—33; formand for tilsynsraadet for Vellevej sogns spare og laanekasse fra 1938;

een datter:

adD baa Elise Solveig Merrild Nielsen * 28. 7. 1920 i Laasby;

~ 30. 11. 1944 i Herning med

Christen Hamborg Jensen * 1. 5. 1915 i Herborg, søn af fhv. sogne-

foged N. Hamborg Jensen, Videbæk; gaardejer i Herborg, Videbæk:
A Niels * 19. 4. 1949.

adD bb Anna Møller * 13. 10. 1892 i Nøvling;

~ 16. 10. 1913 med

Frands Sønderby * 29. 4. 1891, † 24. 11. 1937, søn af gaardejer Tomas Frandsen, Herborg; elev fra handelshøjskolen i Aarhus; købmand i Videbæk fra 1913:

A Tomas Halfdan, b Maria Gudrun * 24. 5. 1917, † 28. 6. 1919.

adD bbA Tomas Halfdan Sønderby * 14. 11. 1915 i Videbæk; elev paa handelshøjskolen i Aarhus; købmand i Videbæk fra 1942;

~ 31. 5. 1942 med

Helga Brøkner Nielsen * 17. 4. 1921 i Tyregod, datter af Peder Nielsen, Rind:

a Ebba * 22. 11. 1943, b Anna Maria * 6. 3. 1947.

adD bc Kirstine Marie Møller * 7. 6. 1894 i Nøvling;

~ 2. 12. 1919 i Nøvling med

Martin Nygaard Merrild * 17. 2. 1892, søn af gaardejer Laust Merrild, Vildbjerg; gaardejer i Najbjerg, Timring, 1919–35, siden i Merrild, Vildbjerg:

a Gudrun Elisabeth, B Laust * 18. 11. 1925; C Moller Holdflod * 7. 8. 1930.

adD bca Gudrun Elisabeth Merrild * 3. 7. 1924 i Najbjerg;

~ 29. 10. 1949 i Vildbjerg med

Hans Adolf Bønnerup * 27. 6. 1920, søn af gaardejer Marius Bønnerup, Glæding, Ørum; gaardejer i Laen, Glæsborg, Djursland.

adD bd Dagmar Julie Møller * 18. 7. 1895 i Nøvling; uddannet til sygeplejerske paa Herning sygehus;

~ 11. 10. 1925 med

Carl Emil Nielsen * 3. 11. 1889, søn af brugsforeningsuddeler Lars Peter Nielsen, Aagerup, Sjælland; købmand i Aagerup; rejst til Kanada 1927, boet i Windsor og Chatham, Ontario:

a Bodil Marie * 17. 7. 1929; B Bent Stanley * 9. 7. 1931; C George Edward * 22. 4. 1935.

adD be Emmy Marie Møller * 21. 10. 1897 i Nøvling;

~ 8. 7. 1928 i Nr. Grene med

Kresten Lauridsen * 27. 12. 1888, søn af gaardejer Laurids Lauridsen, Nr. Grene, Skarild; gaardejer i Nr. Grene:

a Oline Holdflod * 8. 3. 1930; b Birte Marie * 31. 7. 1931; c Ester Helene Holdflod * 3. 9. 1936.

adD bF Christian Peder Møller * 29. 9. 1899 i Nøvling; gaardejer i Gjellerup;

~ 10. 5. 1925 i Tjørring med

Astrid Jespersen Skree * 24. 6. 1904, datter af fhv. gaardejer Peder Jespersen Skree, Brogaard, Tjørring:

a Ester Marie * 11. 9. 1927 i Haunstrup; b Maja Kirstine * 12. 6. 1931 i Skibild; c Dagny Gunhild * 12. 3. 1933; d Edith Irene * 14. 2. 1937; e Ingrid * 23. 4. 1939; f Aase Lillian * 7. 4. 1945.

adD bg Margrethe Møller * 18. 2. 1902 i Nøvling, † 7. 6. 1937;

~ 18. 11. 1928 i Nøvling med

Laust Holm (bev. 1936) * 1. 4. 1892, søn af gaardejer Christen Holm, Herborg; gaardejer i Gl. Holm, Herborg:

A Kristen * 25. 11. 1929; B Aksel * 16. 3. 1931; C Bent * 14. 8. 1932; d Inger Marie * 22. 4. 1934; e Birgit Helene * 29. 12. 1935.

adD bH Christian Møller * 2. 6. 1904, i Nøvling; gaardejer i Holdflod;

~ 21. 3. 1940 i Havnstrup med

Martha Madsen * 9. 11. 1912 i Snejbjerg, datter af gaardejer Chr. Madsen, Havnstrup:

A Anders Erik Holdflod * 9. 8. 1942; b Anna Margrethe * 13. 5. 1945.

adD bi Thyra Agnete Møller * 20. 6. 1907 i Nøvling;

~ 1. 5. 1931 i Herning med

Alfred Merrild * 12. 8. 1905, søn af gaardejer Jens Merrild, Lind, Rind; gaardejer i Stokkildhoved, Nr. Kollund, Rind:

A Jens * 11. 5. 1932; B Jens Christian Gjødesen * 19. 11. 1936.

adD bk Ingrid Møller * 11. 2. 1913 i Nøvling, lærerindeeksamen fra Th. Langs seminarium, Silkeborg, 1936; lærerinde i Herborg 1937–38;

~ 22. 9. 1938 med

Jens Chr. Jensen * 6. 11. 1904, søn af gaardejer Niels Jensen, Herborg; ejer af Storgaard, Herborg:

a Margrethe Møller * 2. 3. 1942; b Rigmor Møller * 23. 3. 1944; c Esther Møller * 25. 6. 1947.

adD C Ole Lysgaard (bev. 15. 11. 1906) * 15. 3. 1872 i St. Ahle, † 7. 6. 1939; elev paa Tune landbrugsskole; gaardmand i Sivebæk i Tjørring 1895–1900, ejer af fødegaarden St. Ahle 1900–1930; begyndte i 1900 at tilvirke skæretørrv og byggede i 1916 Ahle tørvefabrik, der siden har produceret 4 millioner tørrv aarlig; medlem af Vorgød sogneraad 1902–08; i skolekommission, menighedsraad og mejeribestyrelse;

~ 19. 10. 1894 i Nøvling med

Karen Olesen * 14. 1. 1874, datter af gaardejer Thomas Chr. Olesen, Østergaard, Nøvling:

A Christian Ahle, B Thomas Kristian, c Anna, D Hans Ahle, E Elleman, f Astrid Marie * 1. 1. 1907, † 3. 2. 1921; G Harald Milter * 5. 7. 1910, † 4. 4. 1911; h Magdalene Elisabeth, i Rigmor * 29. 6. 1916, † 14. 2. 1917.

adD CA Christian Ahle Lysgaard (bev. 1906) * 21. 7. 1895 i Tjørring; elev paa Ryslinge højskole og paa Ladelund landbrugsskole; overtog sin fars, bedstefars og oldefars gaard St. Ahle 1930; medlem af tilsynsraadet for Videbæk sparekasse;

~ 6. 11. 1934 i Rind med

Margrete Rosendal Rasmussen * 6. 6. 1903, datter af gaardejer Chr. Rasmussen, Svendlund, Rind; elev paa Uldum højskole:

adD CB Thomas Kristian Lysgaard (bev. 1906) * 27. 2. 1897 i Tjørring; elev paa Ryslinge højskole; overtog sin moders fødegaard, Østergaard i Skibbild, Nøvling 1929; sognefoged siden 1937, medlem af Vildbjerg-Nøvling menighedsraad;

~ 4. 8. 1929 i Nøvling med

Margrethe Merrild * 6. 2. 1904 i Nøvling, datter af rentier Niels Merrild, Skibbild; elev paa Faarevejle højskole:

a Karen Bodil * 27. 3. 1932; B Ole * 9. 11. 1933; c Rigmor Astrid * 19. 10. 1937; D Niels Merrild * 15. 12. 1944; e Else Marie Merrild * 17. 3. 1947.

adD Cc Anna Lysgaard (bev. 1906) * 7. 1. 1900 i Tjørring;

~ 22. 6. 1922 i Vorgod med

Alfred Mikkelsen * 11. 1. 1893, søn af gaardejer Niels Mikkelsen, Lægdsgaard, Ikast; overtog sin fødegaard 1916; bestyrelsesmedlem for Ikast bank og Ikast landboforening, i tilsynsraadet for Hammerum herreds spare- og laanekasse:

a Nelse Lysgaard * 31. 8. 1923; b Astrid Lysgaard * 10. 6. 1925; C Carl Ole Lysgaard * 28. 3. 1930; D Jørn * 20. 3. 1939.

adD CD Hans Ahle Lysgaard (bev. 1906) * 18. 12. 1901 i St. Ahle; elev paa Vestbirk højskole; ejede gaarden Lysholt i Ikast 1931–39, derefter Ahle mosegaard, en udflyttergaard fra St. Ahle;

~ 7. 1. 1932 i Vorgod med

Elna Maria Andersen * 18. 12. 1905, datter af landbruger Chr. Andersen, Timring;

A Ole * 13. 12. 1932.

adD CE Elleman Lysgaard (bev. 1906) * 4. 9. 1904 i St. Ahle; fra 1929 købmand i Herning;

~ 25. 8. 1934 i Herning med

Inger Marie Aasted * 25. 2. 1908, datter af lagerforvalter Sophus Peter Aasted, Holstebro;

A Ole Peder Aasted * 8. 5. 1937; B Ernst Aasted * 21. 7. 1948.

- adD Ch Magdalene Elisabeth Lysgaard * 10. 8. 1912 i St. Ahle;
 ~ 21. 5. 1936 i Vorgod med
 Niels Jensen * 8. 4. 1912, søn af sparekassedirektør Jens Jensen, Brogaard,
 Videbæk; ejer af sin fødegaard:
 A Jens Lysgaard * 9. 2. 1937; B Ole Lysgaard * 7. 4. 1939; C Tage Lysgaard
 * 13. 2. 1943; D Kaj Lysgaard * 30. 10. 1945; e Else Anine * 4. 1. 1949.
- adD d Abalone Marie Pedersen * 11. 2. 1874 i St. Ahle;
 ~ 30. 8. 1904 med
 Mads Madsen Gosvig (bev. 1. 3. 1905) * 5. 11. 1877, søn af landmand
 Jens Madsen, Borris; købmand i Videbæk 1901, Aalestrup 1906, i Ringkøbing
 1908, i Aarhus fra 1923:
 a Meta Sigrud, b Caja Elisabeth, c Anna Kristine, d Gudrun Emilie, E Jens
 William, F Christian Ahle.
- adD da Meta Sigrud Gosvig * 2. 3. 1905 i Videbæk;
 ~ 2. 2. 1935 med
 Peter Theodor Sveistrup * 9. 2. 1903, søn af sognepræst Johannes Im-
 manuel Sveistrup, København; civilingeniør 1928; ansat bl. a. i F. L. Smidth &
 Co., København og New York, og i A/S Titan, Kbhvn.; fra 1940 egen virksom-
 hed (Elektrokul):
 A Erik Johannes * 25. 11. 1936; B Olaf Kristian * 24. 10. 1938; C Poul Arne
 William * 2. 10. 1944; d Inge Marie * 20. 4. 1950.
- adD db Caja Elisabeth Gosvig * 27. 5. 1907 i Aalestrup; defektrice
 i København.
- adD dc Anna Kristine Gosvig * 7. 5. 1909 i Ringkøbing; kontorassi-
 stent i Wistofts brandkasse.
- adD dd Gudrun Emilie Gosvig * 30. 10. 1910 i Ringkøbing; defek-
 trice i København.
- adD dE Jens William Gosvig * 22. 6. 1912 i Ringkøbing, † 13. 8. 1942;
 ingeniør, egen sanitetsforretning i Viborg;
 ~ 1. 6. 1940 med
 Gunhild Rønnov Blaksdahl * 30. 9. 1917, datter af officiant Robert
 Blaksdahl, Viborg:
 A Søren Hagen Rønnov * 2. 9. 1941.
- adD dF Christian Ahle Gosvig * 3. 12. 1915 i Ringkøbing; kontor-
 assistent ved Aarhus kommune;
 ~ 16. 4. 1944 med
 Kirstine Marie Vind Sørensen * 4. 8. 1918, datter af tømrermester
 Martinus Sørensen, Bjerring:
 a Kirsten Lone * 6. 1. 1948.

adD e Bertramine Mathilde Pedersen * 5. 11. 1877 i St. Ahle i Vorgod;

~ 28. 10. 1901 med

Niels Vesterager * 26. 8. 1877, søn af gaardmand Kristen Vesterager, Vorgod; gaardmand i Vorgod; een datter:

adDea Ane Margrethe Vesterager * 10. 4. 1905 i Vorgod, † 25. 3. 1932; overtog en gaard i Vorgod 1927.

adD f Hansine Marie Pedersen * 8. 11. 1883 i Vorgod; elev paa Vallekilde højskole;

~ 13. 4. 1908 i Vorgod med

Niels Bech Nielsen * 10. 8. 1879, søn af gaardejer Jens Nielsen, Havgaard, Barde, Vorgod; elev paa Ryslinge højskole; overtog fødegaarden i 1908; medlem af Vorgod sogneraad 1917–25, formand for Barde-Vorgod andelsmejeri og for Videbæk og omegns landboforening, sognefoged og lægsmand i 8 aar, medlem af tilsynsraadet for Videbæk sparekasse, næstformand for Videbæk kartoffelmelsfabrik:

a Christiane, B Christen, C Jens, d Anna, E Carl * 11. 4. 1920; f Dagmar * 31. 12. 1922; G Johannes * 27. 8. 1926.

adD fa Christiane Bech Nielsen * 28. 8. 1909 i Barde;

~ 15. 5. 1932 i Vorgod med

Peder Abildhauge Thomsen * 9. 5. 1904 i Herning, søn af malermester Kristen Abildhauge Thomsen, Videbæk; i handelslære 1919–23; egen kolonialforretning i Herning siden 1931:

A Kristian * 15. 2. 1933; b Inge * 14. 4. 1935; C Niels * 6. 6. 1939; D Hans Erik * 16. 12. 1941.

adD fB Christen Bech Nielsen * 29. 8. 1911 i Barde; elev paa Uldum højskole og Borris landbrugsskole; gaardbestyrer i Barde;

~ 15. 6. 1947 med

Laura Christiane Hansen * 29. 10. 1910, datter af husmand Hans Peder Hansen, Herborg; elev paa Ryslinge højskole.

adD fC Jens Bech Nielsen * 12. 5. 1913 i Barde; overtaget gaarden Ny Juelseje i Ølstrup 1946.

adD fd Anna Bech Nielsen * 12. 3. 1916 i Barde; elev paa Hammerum husholdningsskole;

~ 4. 9. 1943 med

Mads Peder Hansen * 11. 12. 1910, søn af husejer Peder Christen Hansen, Vorgod; husmand i Barde:

A Niels Peder * 11. 2. 1947; b Signe Maria * 29. 8. 1949.

ae Dorothe Hansdatter * 1799 i Dejbjerg Kjærgaard, hjemmedøbt 14. maj, fremstillet i kirken 19. 5., † 23. 3. 1879 i Søndergaard i Lem;

~ 1. gang 27. 5. 1822 med

Jens Jensen (Søndergaard) * 1789, fremstillet 18. 10., † 16. 6. 1828, søn af Jens Jensen og Abelone Jensdatter, Søndergaard i Lem; boede i fødegaarden:

A Jens, b Elisabeth, c Abelone;

~ 2. gang 12. 4. 1829 med

Christen Jepsen Christensen * 15. 3. 1801, † 10. 4. 1885, søn af Christen Christensen, Refstrup, Lem; boede i Søndergaard:

d + E Kirsten og Jens Christian, f Johanne, G Hans Kjærgaard, H Christen Smed, I Niels, J Laurids Nyboe.



Else Marie Søndergaard (~ aeA)



Jens Søndergaard (aeA)

aeA Jens Jensen, Søndergaard, * 9. 10. 1823 i Søndergaard, Lem, † 16. 4. 1889; købte 1860 gaarden St. Ryesminde ved Videbæk, hvor han boede til sin død; amtsraadsmedlem 1871–77;

~ 28. 3. 1853 med

Else Marie Pedersdatter * 6. 4. 1828, † 17. 1. 1919 i Nygaard, St. Ryesminde, datter af gaardmand Peder Lauridsen, Hykkelbjerg, Lem:

A Jens Søndergaard, b Ane, c Dorte Kjerstine, d Dina, e Laura Petrea, f Kristine.

aeA A Jens Søndergaard (bev. 1906 el. 07) * 22. 8. 1854 i St. Ryesminde, † 1. 4. 1938; overtog faderens gaard 1890, afstod den 1935 til sin søn og boede tilsidst i et hus i Videbæk by; medlem af bestyrelsen for sparekassen i Videbæk 1889–1920, meddirektør 1920–36; kredstaksationsmand for Den vest- og sønderjydske kreditforening 1915–36; medlem af sogneraadet i 12 aar;

~ 6. 11. 1888 i Vorgod med

A ne Jensen * 5. 9. 1864, † 9. 7. 1950, datter af gaardejer Chr. Jensen, Brogaard, Videbæk; boede sidst i Videbæk hos den yngste datter:

a Jensine Marie * 25. 8. 1889, † 28. 1. 1896; b Maren Brandgaard, C Jens, D Christen, E Niels Hykkelbjerg, f Marie, G Aage, h Laura * 26. 12. 1902, † 10. 3. 1903; i Laura.

aeA Ab Maren Brandgaard Jensen * 31. 12. 1890 i St. Ryesminde; elev paa Vallekilde højskole 1913;

~ 3. 11. 1914 i Herborg med

Christen Hansen Vad * 30. 8. 1884, søn af gaardejer Mads Christian Vad, Vadgaard, Herborg; elev paa Grundtvigs højskole i Lyngby 1906–07; ejer af fødegaarden; medlem af Herborg–Nr. Vium sogneraad 1937–46, medlem af menighedsraadet fra 1941, meddirektør ved Videbæk sparekasse fra 1936:

A Mads Christian, b + c Petra Bolette og Anna Søndergaard, d + E Gerda og Jens Søndergaard, f Else Marie.

aeA AbA Mads Christian Vad * 25. 9. 1915 i Herborg; elev paa Rødding højskole 1935–36, Ladelund landbrugsskole 1937–38, Askov højskole 1940–41; siden 1946 gaardejer i Kongsholm i Dejbjerg.

aeA Abb Petra Bolette Vad * 4. 3. 1918 i Herborg; elev paa Rødding højskole 1937, Vejlbys husholdningsskole 1939, senere paa husholdningsseminariet Ankerhus, Sorø.

aeA Abc Anna Søndergaard Vad * 4. 3. 1918 i Herborg; elev paa Rødding højskole 1937, Vejlbys husholdningsskole 1940; lærerindeeksamen fra Vinthers seminarium, Silkeborg 1946; lærerinde ved Forum skole, Brøndum.

aeA Abd Gerda Vad * 24. 8. 1921 i Herborg; elev paa Rødding højskole 1941; elev paa Silkeborg husholdningsskole 1942;

~ 18. 9. 1948 med deg dG

Jens Aksel Jacobsen; ejer af Lille Gadegaard i Hanning; 1 barn.

aeA AbE Jens Søndergaard Vad * 25. 8. 1921 i Herborg; elev paa Rødding højskole 1941–42, Ladelund landbrugsskole 1942–43, Askov højskole 1945–46.

aeA Abf Else Marie Vad * 9. 2. 1927 i Herborg; elev paa Rødding højskole 1947.

aeA AC Jens Søndergaard (bev.) * 7. 4. 1893 i St. Ryesminde, † 14. 2. 1920; været paa højskole; gaardejer i Skaarup, Hanning;

~ 28. 3. 1919 i Videbæk med adA Af

Maren Ahle Pedersen, datter af Peder Kristian Pedersen, L. Ryesminde.

aeA AD Christen Søndergaard (bev.) * 27. 11. 1894 i St. Ryesminde, † 14. 3. 1940 i Aarhus; ejer af Skaarupgaard i Hanning fra 1926;

- ~ 12. 5. 1926 i Hanning med deF be
 Mariane Clausager Sørensen, datter af Niels Sørensen, Tylvad:
 A Niels Tylvad * 22. 12. 1922; b Else Kathrine * 5. 4. 1932; c Nanna Elisabeth * 20. 9. 1936.
- aeA AE Niels Hykkelbjerg Søndergaard (bev.) * 10. 8. 1896 i St. Ryesminde; gaardejer i Hanning;
 ~ 30. 10. 1936 i Holmsland med
 Ane Johanne Elise Slot * 26. 7. 1899, datter af gaardejer Chr. Slot, Provstgaard, Nysogn, Holmsland.
- aeA Af Marie Søndergaard (bev.) * 9. 5. 1898 i St. Ryesminde; ophold paa højskole;
 ~ 14. 5. 1930 med sin fætter, aeA fB,
 Jens Søndergaard Birkmose, gaardejer i Herborg; 3 børn.
- aeA AG Aage Søndergaard (bev.) * 14. 9. 1900 i St. Ryesminde; overtog fødegaarden 1935; medlem af tilsynsraadet for Videbæk sparekasse fra 1936, formand for andelsmejeriet Christianslund i Videbæk 1941—45;
 ~ 16. 9. 1937 i Videbæk med
 Harriet Elisabeth Marie Madsen * 15. 10. 1902, datter af hotelejer Niels Madsen, Afholdshotellet, Videbæk:
 a Ane Margrethe * 28. 2. 1941 i Herning.
- aeA Ai Laura Søndergaard (bev.) * 1. 2. 1904 i St. Ryesminde; væver-ske i Videbæk.
- aeA b Ane Jensen * 16. 4. 1857 i St. Ryesminde, † 30. 8. 1940 i Hykkelbjerg, Lem;
 ~ 16. 10. 1888 i Vorgod med
 Niels Kjærgaard Hykkelbjerg * 28. 7. 1856, † 9. 12. 1929, søn af Niels Pedersen, Hykkelbjerg, Lem; gaardejer i Hykkelbjerg 1888—1926:
 A Niels Hykkelbjerg * 29. 8. 1890, † 31. 12. 1890; B Jens Søndergaard, c Nanna, D Niels.
- aeA bB Jens Søndergaard Hykkelbjerg * 25. 1. 1892 i Hykkelbjerg, Lem; ejer af fødegaarden fra 1926;
 ~ 7. 7. 1927 i Lem med
 Nora Hykkelbjerg * 9. 6. 1898, datter af gaardejer Kristen Laurids Hykkelbjerg, Bækbo, Lem:
 A Niels * 13. 10. 1928; b Anna Kristine * 24. 5. 1930; C Kristen * 5. 2. 1934.
- aeA bc Nanna Hykkelbjerg * 28. 10. 1893 i Lem;
 ~ 12. 10. 1922 med sit næstsøskendebarn, aec DD,
 Kr. Isager Nygaard, gaardejer i Lem; 2 børn.
- aeA bD Niels Hykkelbjerg * 17. 12. 1897 i Lem; ejer af Moesgaard i Lem fra 1923;

- ~ 22. 11. 1923 i Lem med sit næstsøskendebarn, aeE bg,
Rigmor Louise Mulbjerg, datter af gaardejer Anders Mulbjerg, St.
Kjærgaard, Lem:
a Anna, B Anders Mulbjerg * 13. 6. 1932; c Sidsel Mulbjerg * 10. 3. 1936.
- aeA bDa Anna Hykkelbjerg * 18. 8. 1924 i Lem;
~ 10. 6. 1949 i Højmark, Lem, med
Anders Christian Nicolajsen * 30. 1. 1912, søn af husmand Kristen
Nicolajsen, Holstebro; landmand i Sir.
- aeAc Dorthea Kirstine Jensen * 14. 1. 1860 i St. Ryesminde,
† 6. 7. 1941 i Videbæk;
~ 6. 11. 1894 i Vorgod med
Niels Peder Jacobsen * 18. 5. 1866 i Nr. Vium, † 12. 7. 1936 i Videbæk,
søn af Jacob Sørensen, Fiskbæk; overtog i 1894 Nygaard, en udflyttergaard fra
sin hustrus fødegaard:
a Marie Kathrine * 8. 8. 1895, † 27. 5. 1896; B Jens Søndergaard, c Marie
Kathrine * 7. 2. 1899, † 31. 7. 1908; D Jacob Marinus * 25. 3. 1900, † 25. 12.
1918.
- aeAcB Jens Søndergaard Jacobsen * 6. 2. 1897 i Videbæk; over-
tog i 1930 fødegaarden Nygaard;
~ 15. 10. 1930 i Videbæk med
Karen Nielsine Nielsen * 30. 3. 1904 i Videbæk, datter af gaardejer
Niels Andreas Nielsen:
a Marie Dorthea * 11. 8. 1931; B Niels Andreas * 8. 8. 1934; c Dorthe * 16. 6.
1944.
- aeAd Dina Jensen * 31. 7. 1862 i St. Ryesminde, † 8. 3. 1907;
~ 28. 10. 1890 med
Christen Jørgensen * 24. 12. 1845, † 16. 6. 1916, søn af gaardmand Jør-
gen Christen Christensen, Tøstrup, Aadum; skolelærereksamen fra Jelling
seminarium 1869, lærer og kirkesanger i Vorgod fra 1874:
A Johannes, b Jensine Marie * 18. 9. 1892, † 10. 4. 1894; c Ane Johanne
* 7. 3. 1894, † 19. 11. 1894; d Jensine Marie, E Jens Søndergaard * 9. 10. 1896,
† 21. 3. 1897; f Laura Petrine, G Jens Søndergaard, h Ane Johanne Inge-
borg, I Jens Birkmose, j Ester.
- aeAdA Johannes Jørgensen * 29. 8. 1891 i Vorgod; husejer i Jelling;
~ 16. 11. 1917 i Nr. Vium med
Vilhelmine Marie Truelsen * 18. 1. 1891, datter af landmand Kri-
stian Truelsen, Brande.
- aeAdd Jensine Marie Jørgensen * 3. 4. 1895 i Vorgod, † 14. 4.
1943;
~ 15. 12. 1912 i Skern med

- Gravers Andreas Pedersen * 12. 3. 1887, søn af husmand Niels P. Pedersen, Timring; maskinarbejder ved D. S. B. i Struer:
a Dina Christina Solvejg, b Christina.
- aeA dda Dina Christina Solvejg Pedersen * 16. 6. 1913 i Spjald; damefrisørinde;
~ 12. 7. 1936 i Struer med
Aksel Ferdinand Pedersen; fængselsbetjent i København:
A Finn Højbjerg * 2. 5. 1937 i Struer.
- aeA ddb Christina Pedersen * 13. 6. 1916 i Ringkøbing;
~ 8. 7. 1943 i Esbjerg med
Aage Spangsberg * 19. 7. 1914, søn af arbejdsmand Hans M. H. Spangsberg, Esbjerg; maskinmester paa Dampcentralen i Esbjerg:
a Birte * 3. 1. 1944 i Struer; b Elin * 9. 2. 1945 i Struer.
- aeA df Laura Petrine Jørgensen * 5. 4. 1898 i Vorgod;
~ 28. 5. 1920 i Nr. Vium med
Peter Kristian Larsen * 7. 4. 1891, søn af landmand Johan Th. Larsen, Ravnstrup; baneformand, tidligere i Over Jerstal v. Haderslev, nu i Varde:
a + B Gerda og Hermann, begge * 5. 11. 1921, † 7. 11. 1921; c Olga, d + e Ruth og Ingrid, begge * 27. 4. 1928, † 1. 5. 1928.
- aeA dfc Olga Larsen * 11. 1. 1923 i Over Jerstal; kontorist i Odense.
- aeAdG Jens Søndergaard Jørgensen * 30. 12. 1899 i Vorgod; 4 aar i handelslære i Vorgod; købmand i Stege, agentur og en gros;
~ 22. 2. 1929 i Nakskov med
Dagmar Carstensen * 30. 10. 1901, datter af barbermester Julius Carstensen, Nakskov:
a Annie * 29. 11. 1929; B Jørgen * 26. 2. 1933.
- aeA dh Ane Johanne Ingeborg Jørgensen * 7. 2. 1901 i Vorgod; dameskrædderinde i Varde;
~ 28. 9. 1919 i Holstebro med
Harald Johannessen * 31. 3. 1891, † 9. 4. 1938 i Skern, søn af lærer Joseph Johannessen, Aalborg; farmaceut, uddannet paa Aalborg apotek; ansat paa apoteket i Sindal, i Videbæk 1917, i Faaborg 1919:
a Ellen Merete, b Annelise.
- aeA dha Ellen Merete Johannessen * 23. 2. 1920 i Faaborg; telefonist i Varde.
- aeA dha Annelise Johannessen * 20. 6. 1921 i Faaborg; sygeplejerske;
~ 18. 6. 1949 med
Frede Jensen * 5. 4. 1912 i Ørritslev, søn af rør lægger Jens Chr. Jensen, Horsens; overpostbud i Horsens.

- aeA dI Jens Birkmose Jørgensen * 10. 7. 1902 i Vorgod, † 16. 4. 1949; købmand i Hald ved Randers;
 ~ 21. 10. 1928 i Hald med
 Anna Oline Kirstine Thorsted * 19. 7. 1906, datter af stationsforstander Anton Pedersen Thorsted, Hald:
 A Frode * 12. 4. 1929 i Laasby; b Aase * 15. 8. 1931 i Laasby; c Inge * 25. 11. 1935; D Poul * 3. 9. 1937.
- aeA dj Ester Jørgensen * 15. 6. 1904 i Vorgod;
 ~ 29. 5. 1930 i Korup med
 Henry Verner Nielsen * 29. 6. 1905, søn af gaardejer Jens Nielsen, Lille Ejlstrup, Ubberud ved Odense; husmand i Blommenslyst, Ubberud:
 a Doris Jensine * 26. 4. 1934; B Bent Preben * 28. 4. 1938.
- aeA e Laura Petrea Jensen * 8. 3. 1865 i St. Ryesminde, † 11. 10. 1896; var 1893–94 lærerinde ved Skern byskole.
- aeA f Kristine Jensen * 27. 1. 1866 i St. Ryesminde, † 11. 11. 1943;
 ~ 19. 6. 1894 med enkemand
 Niels Birkmose (bev. 1904) * 26. 11. 1857, † 7. 3. 1926, søn af gaardmand Jens Birkmose, Ny Birkmosegaard, Herborg; fra 1883 ejer af fædrenegaarden; medlem af sogneraadet i 12 aar, sogneraadsformand 1892–95, medlem af bestyrelsen for landboforeningen i en række af aar, i flere aar formand og kasserer for andelsmejeriets bestyrelse, bestyrelsesmedlem af Videbæk og omegns sparekasse, jordboniteringsmand, formand for Videbæk og omegns landboforening 1919–23, for Vorgod-Nr. Vium og omegns spare- og laanekasse til sin død:
 a Johanne Kjerstine, B Jens Søndergaard, c Laura, d Else Marie * 7. 2. 1899, † 7. 3. 1899; e Else Marie Søndergaard, f Petra, G Jens Lund, h Johanne Lund, I Alfred.
- aeA fa Johanne Kjerstine Birkmose * 14. 9. 1894 i Herborg; elev paa højskole;
 ~ 25. 3. 1936 i Hee med
 Laurids Nybo Voldbjerg Sørensen * 12. 8. 1893 i Thorning, søn af gaardejer Christen Sørensen, Voldbjerg, Hee; elev paa Frederiksborg højskole og paa Ladelund landbrugsskole; ejer af fædrenegaarden.
- aeA fB Jens Søndergaard Birkmose * 26. 11. 1895 i Herborg; elev paa landbrugsskole; overtog sin fødegaard, Ny Birkmosegaard, 1928; formand for Videbæk og omegns landboforening;
 ~ 14. 5. 1930 med sin kusine, aeA Af,
 Marie Søndergaard, datter af Jens Søndergaard, St. Ryesminde:
 a Dina * 21. 3. 1931; B Niels * 5. 10. 1933; C Jens * 5. 8. 1935.
- aeA fc Laura Birkmose * 26. 9. 1897 i Herborg; bor i Videbæk.

aeA fe Else Marie Søndergaard Birkmose * 23. 12. 1900 i Herborg; husbestyrerinde hos broderen i Søndergaard, Herborg.

aeA ff Petra Birkmose * 18. 4. 1903 i Herborg;

~ 14. 5. 1936 med

Hans Peder Jensen * 1. 2. 1895, søn af gaardejer Niels Jensen, Herborg; ejer af faderens gaard:

a Gerda * 10. 4. 1938; B Niels * 8. 8. 1942.

aeA fG Jens Lund Birkmose * 4. 3. 1906 i Herborg; gaardejer i Herborg;

~ 24. 3. 1939 i No med

Asta Christensen * 25. 1. 1915, datter af tømrer Christian Christensen, No:

A Niels Christian * 1. 5. 1941; B Jørgen * 11. 3. 1946.

aeA fh Johanne Lund Birkmose * 4. 3. 1906 i Herborg; husbestyrerinde i Pjedsted.

aeA fl Alfred Birkmose * 8. 8. 1908 i Herborg; overtog 1940 Søndergaard i Herborg, en udflyttergaard fra Birkmose.

aeB Elisabeth Jensdatter * 25. 3. 1825 i Søndergaard, Lem, † 25. 1. 1900;

~ 17. 4. 1853 med

Niels Mortensen * 9. 6. 1824, † 3. 6. 1914 i Sdr. Nissum, søn af Morten Nielsen i Velling; gaardmand i Vang i Sdr. Nissum 1853–90; veteran fra krigen 1848–50; sogneraadsformand i Sdr. Nissum 1854–59 og 1865–70, formand for bjergningsvæsenet i strandingstilfælde i ca. 16 aar:

a Jacobine Kjærstine Halkjær, b Elise Marie Halkjær * 27. 3. 1856, † 26. 6. 1879; C Jens, d Dortha.

aeB a Jacobine Kjærstine Halkjær Nielsen * 7. 3. 1854 i Sdr. Nissum, † 22. 7. 1922 i Esbjerg;

~ 1. 10. 1885 med

Thomas Peder Laursen * 29. 3. 1853, † 21. 12. 1931 i Esbjerg, søn af gaardejer Laust Pedersen, Hornstrup ved Vejle; møllersvend i Nees 1885–92, formand for en smørforretning i Esbjerg 1892–1906, ejer af Vonge Mølle, Tørring, 1906–14, bestyrer for et smørlager i Esbjerg 1916–23;

een datter:

aeB aa Theodora Kirstine Elisabeth Laursen * 9. 12. 1902 i Esbjerg; kontorist paa dommerkantoret i Esbjerg 1921–23;

~ 30. 12. 1923 i Ribe med

Henrik August Hansen * 13. 12. 1901, søn af murermester Jes Chri-

tian Hansen, Esbjerg; bankuddannelse i Esbjerg 1917–23, handelsuddannelse i Hamborg 1923; nedsat sig i Kbhvn. som grosserer i isenkram og legetøj, senere indehaver af to radioforretninger; formand i Danske radioteknikeres sammenslutning 1944–47, i Radioteknisk forening siden 1948, medstifter af og i bestyrelsen for Radiomekanikermesterforeningen i Danmark 1948–49:

A Henning Wilner Oksby, B Bent Oksby, C Ole Jes Christian Oksby.

aeb aaA Henning Wilner Oksby Hansen * 21. 9. 1924 i Kbhvn.; uddannet radiomekaniker, bestyrer af faderens radioforretning; deltog i frihedsbevægelsen i afsnit 8 N;

~ 27. 12. 1947 i Kbhvn. med

Grethe Manniche * 8. 7. 1927, datter af murermester Laurids Manniche, Kbhvn.; har været telefonistinde i K. T. A. S.:

A Stig Wilner * 12. 7. 1948.

aeb aaB Bent Oksby Hansen * 9. 8. 1929 i Kbhvn.; uddannet radiomekaniker i Kbhvn.; deltog i frihedsbevægelsen.

aeb aaC Ole Jes Christian Oksby Hansen * 20. 9. 1932 i Kbhvn.; uddannet radiomekaniker.

aeb C Jens Nielsen * 16. 1. 1859 i Sdr. Nisum, † 21. 4. 1931; ejer af fødegaarden i Vang siden 1890;

~ 21. 11. 1890 med

Ane Kjerstine Pedersen * 23. 4. 1864, † 21. 11. 1913 i Sdr. Nisum, datter af gaardejer Peder Frederiksen, Staby:

a Elise Marie Halkjær, b Methea Elisabeth * 21. 3. 1894, † 30. 3. 1904;

c Emma * 8. 10. 1895, † 16. 5. 1898; D Thorvald, e Emma.

aeb Ca Elise Marie Halkjær Nielsen * 19. 5. 1892 i Sdr. Nisum, † 6. 8. 1938; husbestyrerinde i Vang.

aeb CD Thorvald Nielsen * 28. 10. 1897 i Sdr. Nisum; ejer af fødegaarden i Vang siden 1931.

aeb Ce Emma Nielsen * 21. 11. 1899 i Sdr. Nisum;

~ 25. 11. 1927 med

Jørgen Nielsen * 3. 1. 1892, søn af gaardmand Andreas Nielsen, Husby Klit; tømrermester i Sdr. Nisum:

a Anna Kirstine * 19. 11. 1929; B Jens * 12. 9. 1935, † 17. 9. 1935; C Jens * 29. 9. 1936.

aeb d Dorteia Nielsen * 2. 8. 1861 i Sdr. Nisum, † 23. 8. 1929;

~ 26. 10. 1888 med

Peder Markus Jensen * 24. 10. 1861, † 28. 1. 1948 i Udstruphus, Sdr. Nisum, søn af gaardejer Hans Kristian Jensen i Gelstrup, Sdr. Nisum; for-

pagter af Husby præstegaard 1886–97, siden gaardejer i Sudergaard, Sdr. Nisum i 33 aar:

a Maren * 17. 8. 1889, † 18. 6. 1896; b Elise Marie, c Emma, D Hans Christian * 2. 12. 1893, † 1894; E Knud Christian, f Maren, G Hans Markus, h Elisabeth, I Niels Martinus, J Herman, K Kristian.

aeb db Elise Marie Jensen * 26. 5. 1891 i Husby præstegaard;
~ 22. 5. 1914 i Sdr. Nisum med

Knud Chr. Jeppesen * 27. 10. 1888, søn af gaardmand Adser Jeppesen, Staby; gaardejer i Sdr. Nisum:

A Svend Aage, B Gunnar, c Dorthea, d Valborg, E Peder Markus * 1. 5. 1925.

aeb dbA Svend Aage Jeppesen * 3. 2. 1915; arbejdsmand i Sdr. Nisum.

aeb dbB Gunnar Jeppesen * 1. 8. 1918; tjenestekarl i Sdr. Nisum.

aeb dbc Dorthea Jeppesen * 2. 8. 1920 i Sdr. Nisum;

~ med

Peder Augustinus Mortensen * 21. 3. 1918, søn af landmand Søren Kristian Mortensen, Staby; gaardejer i Nørmark, Staby:

A Ejvind * 23. 1. 1942; b Ella * 14. 5. 1943; C Thorkild * 16. 9. 1946; d Birthe * 26. 8. 1948.

aeb dbd Valborg Jeppesen * 7. 7. 1923;

~ 26. 5. 1945 i Sdr. Nisum med

Viggo Eriksen * 16. 1. 1920, søn af murer Kresten Klemmensen Eriksen, Staby; murer i Ulfborg.

aeb dc Emma Jensen * 29. 9. 1892 i Husby Præstegaard; husejer i Ringkøbing;

~ 30. 3. 1914 i Sdr. Nisum med

Christian Troels Jensen Bjerre * 22. 8. 1890, † 24. 3. 1945 i Ringkøbing, søn af gaardejer Troels Bjerre, FASTERHOLTGAARD, ARNBORG; uddannet som smed i Søby; egen smedeforretning i Bonnet 1914, senere i Hee og Ringkøbing:

A William, B Thorvald, C Hartvig, d Gudrun, e Elna.

aeb dcA William Jensen Bjerre * 13. 9. 1915 i Bonnet; disponent i Struer;

~ 15. 10. 1939 i Struer med

Ella Pedersen * 8. 5. 1918 i Ølgod, datter af bagermester Christian Pedersen, Struer:

A Torkild * 18. 10. 1942.

aeb dcB Thorvald Jensen Bjerre * 21. 4. 1919 i Hee; bagermester i Sdr. Nisum;

~ 24. 10. 1943 i Hemmet med

- Nina Sørensen * 2. 1. 1924, datter af cykle- og radiohandler Søren Larsen Sørensen, Hemmet:
 a Irma Annette * 21. 7. 1949.
- aeb dcC Hartvig Bjerre * 1. 9. 1920 i Hee; typograf i Esbjerg.
- aeb dcd Gudrun Bjerre * 1. 10. 1923 i Ringkøbing;
 ~ 22. 8. 1943 i Ringkøbing med
 Ernst Hamburg Jakobsen * 15. 5. 1921, søn af Engelbrekt Jakobsen, Skern; fyrbøder i Fredericia.
 a Jytte Bjerre * 7. 12. 1940 i Ringkøbing; b Bente * 8. 10. 1944 i Fredericia;
 C Christian Bjerre * 7. 4. 1946 i Fredericia.
- aeb dce Elna Bjerre * 20. 10. 1925 i Ringkøbing;
 ~ 5. 5. 1948 i Ringkøbing med
 Vagn Kristian Bruun * 29. 8. 1920, søn af uddeler Jens Peder Bruun, Sdr. Nisum; handelsuddannet i Sdr. Nisum brugsforening; kommis i Sdr. Nisum:
 a Karen Margrethe * 18. 5. 1949.
- aeb dE Knud Christian Jensen * 19. 2. 1896 i Husby; tømremester i Stadil.
- aeb df Maren Jensen * 5. 6. 1897 i Husby;
 ~ 17. 12. 1919 i Sdr. Nisum med
 Kristian Marius Rasmussen, Nørgaard, * 29. 4. 1894, søn af landmand Niels Clemmensen Rasmussen, Staby; musiker og landmand i Ulfborg indtil 1924, derefter i Staby:
 A Ejnar Nørgaard * 17. 3. 1920; B Frede Nørgaard * 9. 1. 1922; C Viktor Nørgaard * 1. 1. 1923; d Gerda Nørgaard * 10. 4. 1924; e Anna Nørgaard * 3. 4. 1926; F Svend Nørgaard * 10. 7. 1928; g Ingrid Nørgaard * 11. 9. 1934; H Peter Markus Nørgaard * 29. 7. 1936.
- aeb dG Hans Markus Jensen * 29. 10. 1898 i Sdr. Nisum; paa landbrugsskole 1920–21, paa højskole 1925–26; siden 1928 gaardejer i Mølgaard, Staby; medlem af sogneraadet 1937–46 og af skolekommissionen 1937–43; omtalt i Danske landmænd og deres indsats;
 ~ 16. 10. 1928 i Staby med
 Emma Pedersen Hundsdahl * 16. 10. 1902, datter af gaardejer Anders Pedersen Hundsdahl, Mølgaard, Staby; paa højskole 1924:
 A Arne * 11. 9. 1930; B Ejgil * 23. 3. 1932; C Vagn * 28. 1. 1934; D Helmer * 23. 6. 1936; e Inge Jytte * 13. 5. 1938; F Poul Erik * 1. 11. 1944.
- aeb dh Elisabeth Jensen * 20. 2. 1900 i Sdr. Nisum;
 ~ 24. 10. 1946 med
 Søren Andreas Madsen * 6. 1. 1896, søn af fisker Jens Søndergaard

Madsen, Sdr. Nissum; fisker, opsynsmand ved redningsstationen i Thorsminde.

aeb dI Niels Martinus Jensen * 19. 4. 1901 i Sdr. Nissum; gaardejer i Husby.

aeb dJ Herman Jensen * 4. 7. 1902 i Sdr. Nissum; ejer af fødegaarden Sudergaard, Sdr. Nissum;

~ 12. 11. 1930 med

Bodil Marie Nielsen * 2. 2. 1906, datter af gaardejer Jens Kristian Nielsen, Tokkesdal, Staby:

A Peder Christian * 25. 9. 1931; B Verner * 24. 8. 1933; C Henry * 11. 5. 1935; D Mejnert * 20. 12. 1937; e Gunhild * 3. 10. 1941; F Ove * 10. 2. 1944.

aeb dK Kristian Jensen * 23. 1. 1904 i Sdr. Nissum; arbejdsmand i Sdr. Nissum.

aec Abelone Jensen * 18. 8. 1827 i Søndergaard i Lem, † 10. 6. 1910;

~ 10. 11. 1850 med

Niels Andersen, Nygaard, * 14. 7. 1822, † 28. 3. 1881, søn af Anders Jensen, Bjerg, Lem; gaardejer i Nygaard, Lem:

a Dorthea Marie, b Maren, C Jens, D Anders Kristian, E Christen.

aeca Dorthea Marie Nielsen * 8. 4. 1851 i Nygaard, Lem, † 15. 1. 1891;

~ 9. 11. 1873 med

Peder Kjær Nielsen * 23. 10. 1845, † 30. 10. 1910, søn af gaardmand Niels Iversen, Hee; husmand i Vester Tredie, Lem, til 1897, siden

i Videbæk; gift 2. gang med Maren Kirstine Kristensen fra Vognborg i Dejbjerg, † 22. 12. 1894:

a Laura Abelone, b Jensine Petrine, C Niels Nygaard, D Niels Kjær.

aecaa Laura Abelone Nielsen * 18. 9. 1874 i Vester Tredie, Lem, † 28. 7. 1948;

~ 10. 5. 1898 med

Jens Chr. Mortensen * 22. 9. 1873, søn af gaardmand Morten Ove Kristiansen, Hee; siden 1898 gaardmand i Hee:

A Morten Ove * 9. 3. 1899, † 28. 12. 1899; b Dorthea Marie, c Signe, D Morten Ove, e Anna Kirstine, F Peder Kjær, g Esther, h Dagmar.

aecaab Dorthea Marie Mortensen * 22. 4. 1900 i Hee;

~ 4. 5. 1928 i Hee med



Abelone Nygaard (aec)

Ernst Rasmussen * 30. 10. 1901, søn af skrædder Jens Chr. Rasmussen, Brande; i handelslære, købmand; fiskehandler i Brande:

a Aase * 4. 3. 1929 i Mejrup; B Jens * 16. 1. 1934 i Vildbjerg.

aec aac Signe Mortensen * 5. 9. 1901 i Hee, † 8. 11. 1936;

~ 8. 9. 1932 i Hee med

Mads Brydsø Madsen * 1. 12. 1898 i Houer, søn af rentier Jakob Brydsø Madsen, Hee; gaardejer i Ulfborg:

a Ellen * 23. 10. 1936.

aec aad Morten Ove Mortensen * 26. 12. 1902 i Hee; gaardejer i Hee.

aec aae Anna Kirstine Mortensen * 20. 10. 1904 i Hee; elev paa Antvorskov højskole; medlem af No skolekommission;

~ 8. 5. 1928 i Hee med

Knud Christian Christensen * 16. 2. 1901 i Holstebro, søn af rentier Kristian Marinus Christensen, Ulfborg Kirkeby; elev paa Ryslinge højskole 1921–22, paa Ladelund landbrugsskole 1925–26; gaardejer i Engholm, Hee, til 1936, derefter i Heager, No; sogneraadsmedlem m. m.:

A Jens Christian * 12. 3. 1929; B Henry Marinus * 10. 5. 1930; c Elna Margrethe * 19. 3. 1933; D Laurids Kjær * 9. 1. 1936; E Frode * 6. 2. 1939; f Annelise * 16. 12. 1942.

aec aaf Peder Kjær Mortensen * 10. 4. 1908 i Hee; elev paa Vallekilde højskole; husmand paa Thurø til 1936, derefter i Vester Skerninge; sogneraadsmedlem, medlem af skolekommissionen;

~ 16. 4. 1933 i Landet, Taasinge, med

Karen Margrethe Jensen * 13. 11. 1912, datter af smedemester Anders Jensen, Vornæs, Taasinge:

a Gerda * 14. 12. 1933; B Axel * 10. 7. 1935; C Børge * 5. 9. 1938; D Gunnar * 5. 3. 1947.

aec aag Esther Mortensen * 26. 2. 1910 i Hee;

~ 14. 3. 1934 i Hee med

Hans Viggo Hansen * 24. 6. 1905, søn af gaardejer Niels Kr. Hansen, No; vognmand i No.

aec aah Dagmar Mortensen * 14. 3. 1912 i Hee;

~ 1. 4. 1934 i Hee med

Knud Anker Mortensen * 2. 12. 1905, søn af arbejdsmand Søren Mortensen, Tim; arbejdsmand i No:

a Signe * 15. 11. 1936 i Thorsted; B Søren Christian * 22. 7. 1948 i No.

aec ab Jensine Petrine Nielsen * 6. 7. 1876 i Vester Tredie, Lem;

~ 19. 10. 1899 i No med

I ver Jensen * 4. 12. 1872, † 19. 8. 1926, søn af Jens Bjerg Jensen, Nøvling; gaardejer i Grimstrup, No:

a Thora Marie, b Ellen, c Maren, D Peder, e Karen, f Anna, G Jens, h Marie.

a e c a b a Thora Marie Grimstrup * 8. 8. 1900 i No; kogejomfru i Varde.

a e c a b b Ellen Grimstrup * 19. 9. 1901 i No;

~ 24. 5. 1925 i No med

Peder Tang Thomsen * 25. 4. 1898, søn af gaardejer og sognefoged Jørgen Holm Thomsen, Juelsgaard, No; gaardejer i Juelsgaard, No:

A Iver Grimstrup * 23. 7. 1927; B Jørgen Holm * 25. 4. 1930; c Ingeborg * 1. 5. 1934.

a e c a b c Maren Grimstrup * 28. 9. 1903 i No;

~ 3. 3. 1931 i No med

Christen Oksfeldt * 27. 9. 1904, søn af gaardejer Chr. Oksfeldt; gaardejer i No:

A Aage * 13. 7. 1931; b Agnete * 15. 9. 1934; c Lilly * 14. 9. 1937; D Ove * 10. 10. 1939.

a e c a b D Peder Grimstrup * 13. 4. 1906 i No, † 21. 6. 1939; gaardejer i No.

a e c a b e Karen Grimstrup * 13. 12. 1909 i No;

~ 14. 5. 1937 i København med

Thorvald Mortensen * 15. 12. 1909 i Nr. Omme; vognmand i København indtil 1940, derefter i Birkerød:

A Leif Grimstrup * 15. 8. 1933 i No; B Kurt Grimstrup * 2. 7. 1938; c Solveig Grimstrup * 16. 6. 1939; d Mary Grimstrup * 1. 6. 1940; e Sonja Grimstrup * 17. 8. 1941; f Inga Grimstrup * 20. 10. 1945.

a e c a b f Anna Grimstrup * 3. 1. 1912 i No;

~ 5. 4. 1938 i No med dBC GC

Anders Hansen Madsen, gaardejer i Varde; 3 børn.

a e c a b G Jens Grimstrup * 25. 1. 1915 i No; elev paa Ryslinge højskole 1939–40; statshusmand ved St. Heddinge fra 1948;

~ 8. 11. 1942 i St. Heddinge med

Karen Marie Jensen * 3. 3. 1921, datter af parcellist Lars Jensen; elev paa Ryslinge højskole 1941:

A Gunnar * 4. 3. 1946.

a e c a b h Marie Grimstrup * 27. 3. 1918 i No;

~ 6. 3. 1933 med

- Johannes Nygaard * 11. 8. 1904, søn af kroejer Nygaard, Røgind, No; restauratør, hotel Hvide Sande:
 a Lene * 18. 9. 1946.
- aecaC Niels Nygaard Nielsen * 8. 11. 1878 i Vester Tredie, Lem; tømrer; rejste til Amerika 1903.
- aecaD Niels Kjær Nielsen * 26. 3. 1886 i Lem; tømrer; rejste til Amerika 1906.
- aec b Maren Nielsen * 5. 11. 1852 i Nygaard, Lem, † 24. 6. 1886;
 ~ 29. 10. 1876 med
 Mourids Bertelsen * 29. 5. 1849, † 1913; søn af smed Bertel Jepsen, Velling; boede i Højmark i Lem; gift igen med Mette Jespersen, Dejbjerg.
- aec C Jens Nielsen, Nygaard, * 28. 4. 1855 i Nygaard, Lem, † 13. 7. 1931 i Højmark; overtog fødegaarden 1882 og afstod den til sønnen Anton 1925;
 ~ 19. 11. 1882 i Lem med
 Ane Elisabeth Nielsen * 26. 4. 1855, † 30. 6. 1914 i Højmark; datter af gaardmand Niels Kristian Jensen, Mølgaard i Tim:
 A Niels Nygaard, B + C Anton, * 29. 7. 1884, † 26. 6. 1885, og Niels Mølgaard, * 29. 7. 1884, † 25. 3. 1886; d Abelone Antonsine, E Niels Mølgaard, f Ane Margrete * 16. 3. 1890, † 3. 4. 1891; G Anton, h Anne Margrethe, i Ane Dorthea Marie.
- aec CA Niels Nygaard Nielsen * 12. 5. 1883 i Nygaard, Lem; landmand i Nygaard, Lem;
 ~ 10. 11. 1914 med
 Maren Kirstine Lauridsen * 8. 5. 1887, datter af landmand Jens Lauridsen, Timring;
 A Jens, b Anne Elisabeth.
- aec CAA Jens Andersen Nygaard * 26. 11. 1915 i Lem; husmand i Røgind ved Ringkøbing;
 ~ 20. 4 1941 i Lem med
 Kirstine Kathrine Højhus * 25. 6. 1918, datter af husmand Karl Marius Kristian Jensen Højhus, Nørhede, Lem:
 A Niels Henry * 10. 6. 1943; B Karl Aage * 10. 5. 1945; C Bent * 21. 10. 1947.
- aec CAb Anne Elisabeth Nygaard * 3. 12. 1919 i Lem; bor i Nygaard, Lem.
- aec Cd Abelone Antonsine Nygaard * 13. 5. 1886 i Nygaard, Lem, † 24. 3. 1918 i Tvis;
 ~ 17. 3. 1911 i Lem med
 Niels Marius Pedersen * 19. 5. 1883 i Ringkøbing; husmand i Sanderbak, Tvis;
 een datter:

aæc Cda Maren Heeager Pedersen * 3. 1. 1912 i Tvis, † 17. 9. 1927, dræbt af et lyn.

aæc CE Niels Mølgaard Nygaard * 19. 7. 1888 i Nygaard, Lem; gaardejer i Gl. Præstegaard, No:

~ 14. 3. 1913 i No med

Kirstine Clausen * 4. 9. 1889, datter af gaardejer Peder Clausen, Gl. Præstegaard, No:

a Anne Elisabeth, B Jens, c Elly Clausen, d Erna, e Petra Clausen * 8. 11. 1930.

aæc CEa Anne Elisabeth Nygaard * 16. 12. 1914 i Lem;

~ 11. 5. 1937 i No med

Johannes Thiesgaard Ovøsen * 22. 5. 1906 i Nr. Snede; gaardejer i Lem 1937–48, derefter i Hallundbæk, Ejstrup sogn:

A Ove Nygaard * 15. 9. 1937; b Ingrid Nygaard * 22. 11. 1938; C Kristen Thiesgaard * 13. 3. 1940; D Niels Mølgaard * 25. 4. 1941; E Gunnar Thiesgaard * 2. 2. 1944; f Eve Kirstine Thiesgaard * 7. 9. 1945; g + H Ellen Thiesgaard og Kristen Thiesgaard * 29. 3. 1947.

aæc CEB Jens Nygaard * 12. 6. 1918 i No; gartner i Spjald;

~ 27. 3. 1946 i Thorsted med

Erna Gade Lauridsen * 14. 6. 1922, datter af Jens Gade Lauridsen, Thorsted:

A Holger * 29. 1. 1948.

aæc CEc Elly Clausen Nygaard * 10. 6. 1924 i No; elev paa Ollerup Gymnastikhøjskole 1943, paa Ry husholdningsskole 1944; forskolelærerinde i Fjaltring 1947;

~ 2. 10. 1945 i No med

H. Kongsgaard * 12. 12. 1913, søn af gaardejer Jens Sloth Nielsen Kongsgaard, Barslev, Hvidbjerg, Thy; skolelærereksamen fra Nr. Nissum; vinterlærer i No 1942–43, vikar Fjande 1943–44, vikar ved Brejning hovedskole 1944–45, lærer ved Brejninggaard efterskole 1945, førstelærer i Fjaltring fra 1945; formand for fælleslærerrådet, formand for Fjaltring–Trans ungdoms- og foredragsforening:

A Mogens Juhl * 26. 12. 1946.

aæc CED Erna Nygaard * 31. 12. 1925 i No;

~ 22. 12. 1946 i No med

Johannes Christensen * 5. 12. 1923, søn af murer Laurids Christensen, Madum; gaardbestyrer i Nr. Omme; var korporal i den danske brigade i Sverige under besættelsen:

a Birthe Mølgaard * 4. 6. 1947.

- aec CG Anton Nygaard * 18. 3. 1892 i Nygaard, Lem; overtog fødegaarden 1925;
 ~ 11. 6. 1925 i Lem med
 Anna Marie Olsen * 2. 9. 1896 i Astrup, datter af murer Clemmen Chr. Olsen, Aahvile, Skern:
 a Anna Lise * 19. 4. 1926; B + C Clemmen Christian og Jens * 16. 8. 1927;
 d Birgitte * 3. 3. 1929.
- aec Ch Anne Margrethe Nygaard * 5. 9. 1896 i Nygaard, Lem;
 ~ 4. 8. 1921 med
 Hans Otto Vilhelm Jensen * 4. 11. 1893 i No; husmand i Nygaard, Lem:
 a Abelone Nygaard, B Jens Nygaard, c Kirstine Vilhelmine.
- aec Cha Abelone Nygaard Jensen * 23. 10. 1921;
 ~ 26. 10. 1943 med
 Harald Klemmensen * 30. 3. 1912, søn af husmand Ingvar Klemmensen, Brejning; gaardejer i Lem:
 A Povel Nygaard * 11. 4. 1947 i Brejning.
- aec ChB Jens Nygaard Jensen * 29. 10. 1923 i Lem; chauffør i Lem.
- aec Chc Kirstine Vilhelmine Jensen * 4. 9. 1927 i Lem;
 ~ 13. 12. 1947 i Lem med
 Hans Jørgen Pedersen * 14. 11. 1923 i Nr. Vejrup, søn af husejer Anders Chr. Pedersen, Holsted; landmand i Ølstrup.
- aec Ci Ane Dorthea Marie Nygaard * 30. 1. 1899 i Nygaard, Lem; husbestyrerinde i Lem.
- aec D Anders Christian Nygaard (bev. 1905) * 14. 1. 1859 i Nygaard, Lem, † 13. 4. 1930; ejede en udflyttergaard fra fødegaarden; sogneraad-medlem 1901–10;
 ~ 17. 10. 1884 i Lem med
 Mariane Jensen * 24. 2. 1863, † 13. 9. 1932; datter af gaardmand Jens Storgaard, Rindom:
 A Niels, B Jens Ølgaard, c Abelone * 12. 2. 1890, † 31. 3. 1891; D Kristen Isager, E Martin, F Søren, g Abelone, h Dorthea.
- aec DA Niels Nygaard * 7. 6. 1885 i Lem; elev paa Børkop højskole 1908–09; købte 1917 gaarden Øxenholm i Flemløse, Fyn; sogneraad-medlem i Flemløse 1925–29;
 ~ 15. 5. 1914 i Dreslette med
 Karen Pedersen * 9. 2. 1889, datter af tømrermester Hans Pedersen i Dreslette; elev paa Frederiksborg højskole 1908; medlem af forældrerad 1935–39, af børneværnsudvalg 1943–47:

A Hans, b Elisabeth, C Anders Christian, d Anna, e Marie * 16. 4. 1921;
f Ruth * 23. 12. 1922; g Astrid * 28. 1. 1927; h Margrethe * 1. 7. 1929; i Ester
* 25. 7. 1931

aecDAA Hans Nygaard * 26. 5. 1915 i Dreslette; gaardbestyrer i Høed,
Flemløse.

aecDAb Elisabeth Nygaard * 5. 10. 1916 i Dreslette;
~ 15. 12. 1946 i Dreslette med
Villiam Larsen * 13. 4. 1917, søn af husmand Lars Bjerg Larsen, Skov-
krogen, Haarby; husmand i Skovkrogen, Haarby.

aecDAC Anders Christian Nygaard * 7. 9. 1918 i Øxenholm; elev
paa Korinth landbrugsskole 1943–44; forpagter i Lydersholm, Jejsing;
~ 9. 11. 1949 i Burkal med
Helga Katharina Maria Hansen * 17. 2. 1930, datter af overgen-
darm Peder Christian Hansen, Lydersholm.

aecDAd Anna Nygaard * 25. 1. 1920 i Øxenholm;
~ 19. 11. 1944 i Dreslette med
Hans Jørgen Andersen * 12. 1. 1916, søn af husmand Anders Andersen,
Orte; paa Haslev landbrugsskole 1937–38; fra 1943 husmand paa Skovgaarde
Mark ved Flemløse:
a Karen Inge * 25. 2. 1946.

aecDB Jens Ølgaard Nygaard * 26. 2. 1887 i Lem; gaardejer 1915–
46, nu husejer i Spjald;
~ 28. 7. 1915 i No med
Inger Benedikte Nygaard * 24. 8. 1883, datter af gaardejer Niels Ny-
gaard, No.

aecDD Kristen Isager Nygaard * 17. 2. 1892 i Lem; gaardmand i Ø.
Lem siden 1922;
~ 12. 10. 1922 med sit næstsøskendebarn, aeA bc,
Nanna Hykkelbjerg, datter af gaardejer Niels Kjærgaard Hykkelbjerg,
Lem:
A Niels Hykkelbjerg * 29. 12. 1924; B Anders Kristian * 17. 2. 1927.

aecDE Martin Nygaard * 5. 11. 1894 i Lem; lærereksamen fra Silke-
borg seminarium 1917; elev paa Askov højskole 1921–22; lærer ved Gasse skole,
Skærbæk, siden 1922; regnskabsfører for Gasse brugsforening, i bestyrelsen for
Sønderjydske vandrebogsamling, Aabenraa, for Bredebro lærerkreds, kasserer i
lærernes valgforbund, formand for fælleslærerraadet i Skærbæk kommune, tillids-
mand for D. N. U. (Dansk Nordisk Ungdomsforbund);
~ 26. 9. 1925 i Andst med

J o h a n n e S k o v * 3. 12. 1897, datter af gaardejer Kristen Hansen Skov, Rugholm, Gamst:

a Marie Skov, B Kristen Skov * 3. 4. 1932.

aec DEa Marie Skov Nygaard * 16. 8. 1928 i Gasse; realeksamen fra Skærbæk realskole 1944, student fra Ribe Katedralskole 1948; elev paa centralbiblioteket i Esbjerg.

aec DF Søren Nygaard * 27. 4. 1898 i Lem; gaardejer i Lem;

~ 1. 10. 1943 i Assing med

Ester Laursen * 12. 3. 1910 i Grindsted, datter af Jens Laursen, Herning:

a Anna Marie * 1. 10. 1944.

aec Dg Abalone Nygaard * 20. 8. 1900 i Lem; elev paa Askov højskole;

~ 6. 5. 1938 i Lem med

Kristian Jensen Korsholm * 18. 9. 1904 i Stadil, søn af gaardejer Eskild Jensen Korsholm i Velling; elev paa Uldum højskole; gaardejer i Velling:

a Marianne * 29. 3. 1943.

aec Dh Dorteaa Nygaard * 14. 1. 1904 i Lem;

~ 28. 4. 1933 i Lem med

Niels Møller * 3. 1. 1892 i Brejning, søn af skomager Jeppe Møller, Ølstrup; landmand i Bøllund, Ølgod:

A Anders Nygaard * 1. 6. 1934; B Ernst Nygaard * 5. 3. 1937; C Aage Nygaard * 5. 9. 1938.

aec E Christen Nygaard (bev.) * 4. 10. 1865 i Nygaard, Lem, † 26. 7. 1937; gaardmand i Karsbæk, Lem, 1888–1932, derefter ejer af et hus udskilt fra gaarden;

~ 1. gang 30. 10. 1888 i Lem med

Anne Frandsen * 4. 7. 1866, † 4. 12. 1898; datter af gaardmand Frands Kristian Nielsen, Karsbæk;

~ 2. gang 19. 1. 1900 med

Mette Marie Nielsen * 12. 10. 1869, † 2. 3. 1944 i Karsbæk; datter af snedker og landmand Jens Nielsen (Randbæk), Vester Tredie, Lem:

a Anna, B Niels * † 18. 9. 1904; C Niels Albert.

aec Ea Anna Nygaard * 11. 1. 1903 i Lem;

~ 6. 5. 1927 i Lem med

Ansgar Jørgensen * 29. 4. 1902, søn af landmand Lauge Jørgensen, Ølgod; landmand i Rindom til 1929, siden i Karsbæk, Lem:

A Helge * 17. 12. 1927; b Edith * 17. 3. 1929, † 17. 6. 1930; C Eigil * 24. 6. 1932; d Maren * 4. 5. 1934; E Aksel * 4. 6. 1939; F Bjarne * 10. 6. 1946.

aec EC Niels Albert Nygaard * 24. 11. 1906 i Lem; ejer af fødegaarden i Karsbæk fra 1932;

~ 11. 8. 1932 i Rindom med

Frida Kiilerich * 21. 10. 1908, datter af lærer Søren Kiilerich, Ejsing:

A Ernst * 1. 5. 1933; B Bent * 2. 8. 1934; c Else * 24. 9. 1935, † 1. 4. 1941;

D Christen * 22. 5. 1940; e Ella * 14. 3. 1943.

aed Kirsten Christensen * 6. 7. 1830 i Søndergaard i Lem, † 29. 8. 1908;

~ 28. 9. 1860 i Lem med

Bendt Larsen * 18. 9. 1832, † 25. 5. 1906, søn af gaardejer Lars Sylvestersen, Faurby, Lem; gaardejer i Væggerskilde; sogneraadsformand i Brejning:

a Ane Katrine, b Dorthea Marie, c Susanne Marie, d Sidsel, E Lars.

aed a Ane Katrine Larsen * 21. 3. 1862 i Væggerskilde, † 6. 12. 1921;

~ 4. 12. 1887 med

Frederik Pedersen * 6. 10. 1859, † 12. 12. 1929, søn af Peder Sørensen, Nr. Omme; gaardejer i Klink, Nr. Omme:

a Maren Cecilie, b Kirsten, c Mette Cecilie, d Dorthea Marie, E Peder, f Augusta.

aed aa Maren Cecilie Pedersen * 31. 7. 1889 i Nr. Omme; centralbestyrerinde i Grønbjerg, Nr. Omme;

~ 11. 11. 1923 med

Peder Pøhl Falkesgaard * 29. 12. 1893, søn af gaardmand Karl Frederik Falkesgaard, Nr. Omme; bankbestyrer for Ringkøbing landbobanks Grønbjerg afd.:

A Karl Frederik * 15. 11. 1924; b Anna Katrine * 13. 3. 1926.

aed ab Kirsten Pedersen * 2. 6. 1891 i Nr. Omme; udvandret til Amerika og gift derovre; ingen børn.

aed ac Mette Cecilie Pedersen * 16. 1. 1893, i Nr. Omme;

~ 19. 8. 1921 i Helligaandskirken i København med

Kristen Sørensen Hvid * 28. 2. 1891, søn af gaardejer Rasmus Sørensen Hvid, Drastrup, Essenbæk; i tømmerlære 1907–11; gennemgaaet Odense bygningstekniske skole 1912–14; aftjent værnepligten ved ingeniørkorpset 1916–18; tømmermester i København fra 1921; arkitekt, M. D. A.;

een datter:

aed aca Ellen Hvid * 8. 6. 1922 i København; realeksamen 1940; barneplejerske 1940–41, klinikfrøken 1942–45;

~ 4. 3. 1945 i Stenmagle med

Hans Peter Hansen * 4. 3. 1920, søn af gaardejer Niels Peter Hansen, Stenholmgaard, Stenmagle; studentereksamen 1937, civilingeniør 1944; ingeniør ved Direktoratet for patent- og varemærkevæsenet 1944, ved Københavns telefonaktieselskab 1946.

aed ad Dorthea Marie Pedersen * 12. 1. 1895 i Nr. Omme;
~ 18. 6. 1932 i Montreal, Canada, med

Niels Anton Lindroth * 24. 9. 1895, søn af Oluf Lindroth, Trälleborg, Sverige; bor Bedford Road, Toronto, Canada.

aed aE Peder Pedersen * 1. 5. 1897 i Nr. Omme; elev paa højskole og landbrugsskole; gaardejer i Labølle ved Gamby;

~ 2. 11. 1923 i Odense Valgmenighedskirke med

Anna Kirstine Jørgensen * 12. 9. 1896, datter af gaardejer Hans Jørgensen, Kølstrup, Fyn; elev paa højskole:

a Sigrid * 4. 12. 1924; B Frede * 20. 7. 1926; c Dagny * 28. 8. 1927; D Ejvind * 25. 2. 1932; E Sigurd * 2. 3. 1935; F Bent * 21. 7. 1936.

aed af Augusta Pedersen * 21. 8. 1899 i Nr. Omme; udvandret til Amerika 1923; gift derovre; ingen børn.

aed b Dorthe Marie Larsen * 23. 7. 1863 i Væggerskilde, † 10. 11. 1910; elev paa Nr. Nisum højskole;

~ med

Christen Videbæk (bev.) * 12. 2. 1881, søn af gaardejer Niels Madsen, Videbæk; elev paa Askov højskole 1905–06; gaardmand i Videbæk;

een søn:

aed bA Niels Madsen Videbæk * 24. 6. 1908 i Videbæk; udvandret til Amerika; gift derovre; hans kones navn er Mary:

a Joyce Carolyn * 26. 12. 1933; B John Erik * 15. 7. 1937; C Niels James * i august 1945.

aed c Susanne Marie Larsen * 17. 10. 1865 i Væggerskilde; bor nu i Spjald;

~ 28. 10. 1884 i Brejning med

Niels Feldbæk Madsen * 22. 4. 1858, † 5. 10. 1904 i Videbæk, søn af gaardejer Mads Nielsen, Randeris, Brejning; overtog 1881 en parcel fra faderens gaard og boede her til sin død:

a Ane Kirstine, b Kirsten, C Mads Randeris * 6. 5. 1891, † 17. 2. 1893; D Mads Randeris, e Ane, F Bendt Faurby.

aed ca Ane Kirstine Madsen * 13. 9. 1885 i Randeris;

~ 13. 11. 1919 i Barde med

Peder Vestergaard * 3. 12. 1883, søn af gaardejer Lars Vestergaard,

Barde, Vorgod; gdr. i Barde; i sogneraadet 1925–37; formand for mejeriet og elektricitetsværket m. m.

a Nielsine Marie * 5. 7. 1921; B Niels Randeris * 3. 2. 1923.

aed cb Kirsten Madsen * 29. 2. 1888 i Randeris; sygeplejerske i Brejning sogn 1922–46.

aed cD Mads Randeris Madsen * 7. 1. 1894 i Randeris; har boet forskellige steder: fødegården i Randeris, Meldgaard i Aulum, Offersgaard, Linde i Asp sogn, Øster Gullestrup og Herning landsogn; nu detaillist i Struer;

~ 31. 3. 1934 med

Kirstine Jacobsen * 13. 3. 1893, datter af landmand Chr. Jacobsen, Ryde:

a Lilly * 18. 1. 1935 i Øster Gullestrup.

aed ce Ane Madsen * 18. 10. 1896 i Randeris; musikuddannelse; 1928 organist ved Væggerskilde kirke, fra 1941 tillige ved Brejning kirke og desuden musiklærerinde.

aed cF Bendt Faurby Madsen * 4. 5. 1899 i Randeris; landmand i Søndergaard, Ejstrupholm; næstformand for Ejstrup menighedsraad og for missionshuset i Ejstrupholm; i bestyrelsen for Ejstrupholm og omegns transformatorforening;

~ 1. 4. 1930 i Vorgod med

Kristine Abildtrup * 21. 7. 1907, datter af gaardejer Chr. Abildtrup i Vorgod:

a Marie Abildtrup * 12. 9. 1932; B Kristian Abildtrup * 2. 4. 1934; c Elna Abildtrup * 28. 6. 1937; d Signe Abildtrup * 20. 12. 1943.

aed d Sidsel Larsen * 13. 1. 1867 i Væggerskilde; bor nu i Egholt ved Lunderskov;

~ 13. 10. 1893 med

Hans Peter Holmgaard (bev. 1934) * 29. 1. 1855, † 7. 3. 1940, søn af Anders Chr. Sørensen, Holmgaard i Nr. Omme; ejer af fødegården:

a Else * 20. 11. 1894, † 24. 12. 1918; B Anders Christian, C Bendt Larsen, D Søren, E Laurids Nybo, F Viggo.

aed dB Anders Christian Holmgaard (bev. 1934) * 10. 4. 1899 i Nr. Omme; elev paa højskole 1919–20; gaardejer i Bøgeskov ved Christiansfeld 1929–30, derefter Enemærke, Vejen Østermark;

~ 5. 1. 1929 i Hemmet med

Mette Kathrine Østergaard * 16. 10. 1898, datter af Anders Mouridsen, Østergaard, Hemmet; paa højskole 1920:

A Hans Peter * 4. 11. 1929, † 19. 11. 1929; b Kristiane * 13. 4. 1931; C Hans Peter * 3. 7. 1932; D Johannes * 9. 1. 1934; E Tage * 27. 8. 1936; f Else * 2. 3. 1938.

aed dC B e n d t L a r s e n H o l m g a a r d (bev. 1934) * 15. 6. 1902 i Nr. Omme; ejer fødegaarden Holmgaard.

aed dD S ø r e n H o l m g a a r d (bev. 1934) * 1. 11. 1904 i Nr. Omme; gaardejer i Smededal, Egholt ved Lunderskov;

~ 29. 5. 1931 i Lejrskov med

E s k e l i n e M a r i e E g e b æ k * 28. 6. 1893, datter af gaardejer Søren N. Egebæk, Lejrskov:

a Kathrine * 22. 5. 1932; Hans Peter * 9. 11. 1933; C Henry Egebæk * 9. 3. 1935; D Peter Emil * 30. 8. 1937.

aed dE L a u r i d s N y b o H o l m g a a r d (bev. 1934) * 23. 5. 1907 i Nr. Omme; forpagter af en gaard i Linnet ved Vejle;

~ 2. 5. 1941 i Bølling med

M a r i e V i l l a d s e n * 5. 7. 1913, datter af møller Emanuel Kristian Nielsen Villadsen, Bølling:

A Henning Nybo * 1. 5. 1942 i Nr. Omme; b Ruth * 1. 9. 1944 i Nr. Omme.

aed dF V i g g o H o l m g a a r d (bev. 1934) * 17. 9. 1909 i Nr. Omme; arbejder med formbrændsel, Tarm.

aed E L a r s F a u r b y L a r s e n * 7. 12. 1869 i Væggerskilde, † 2. 4. 1925; var 1902–03 paa Vestbirk højskole; rejste i 1907 til U. S. A., kom tilbage 1913 og købte en gaard i Fiskbæk, Nr. Vium, som han havde til sin død;

~ 21. 5. 1915 i Nr. Vium med

J e n s i n e M ø l s t e d S ø r e n s e n * 24. 5. 1887, datter af gaardejer Christen Sørensen i Bøvling:

a Birthe * 11. 4. 1916; b Metha Kirstine * 20. 9. 1917, † 2. 10. 1941 i Viborg.

aeE J e n s K r i s t i a n C h r i s t e n s e n (Lambæk) * 6. 7. 1830 i Søndergaard i Lem, † 1. 7. 1916; gaardmand i Lambæk, Lem, 1857–92;

~ 4. 10. 1857 med

M e t t e K i r s t i n e N i e l s e n * 17. 6. 1830, † 16. 10. 1910, datter af daværende forpagter af Stauning præstegaard, senere ejer af Kjærgaard i Lem, Niels Christensen:

A Niels, b Sidsel, c Dorthea, D Christen Jepsen, E Jens Buch, F Hans Christian Laurids.

aeE A N i e l s C h r i s t e n s e n L a m b e k (bev. 10. 10. 1893) * 4. 11. 1859 i Lambæk, Lem, † 29. 6. 1926 i Vejle; mejeribestyrelse i Laastrup ved Viborg 1887–93, i Mallings ved Aarhus 1893–98; gaardejer i Vinten ved Horsens 1898–1903; bogholder paa A. Tschernings fabrikker i Hinnerup 1902–04; fra 1904 gaardejer i Vindelev ved Vejle;

~ 1. gang 22. 11. 1893 med

Johanne Nielsen * 20. 7. 1867, † 14. 12. 1903, datter af gaardmand Niels Christensen, Bredal i Engum ved Vejle:

a Agnes Kirstine, B Niels Christian, C Aage * 5. 7. 1899, † 30. 6. 1904;
D Viggo;

~ 2. gang 11. 5. 1906 i Vejle med

Birthe Pouline Maria Beecken * 29. 6. 1869, † 26. 4. 1946, datter af skomagermester Johan Beecken, Vejle.

aeE Aa Agnes Kirstine Christensen Lambek * 6. 12. 1894 i Malling; handelseksamen; bor i Vejle.

aeE AB Niels Christian Christensen Lambek * 13. 11. 1896 i Malling; elev paa Tune landbrugsskole, paa Egegaarden, Aakjær og flere steder paa Fyn og i Sønderjylland; købte i 1922 en gaard i Højen ved Vejle; siden 1938 medlem af Højen sogneraad, fra 1943—47 formand;

~ 7. 3. 1933 i Højen med

Karoline Marina Poulsen Rudolph * 8. 10. 1902 i Bevtoft, datter af gaardejer Christian Poulsen Rudolph, Harresø ved Jelling:

a Inger Maria * 19. 3. 1935.

aeE AD Viggo Christensen Lambek * 11. 4. 1903 i Hinnerup; revisor i Los Angeles, California, U. S. A.

aeE b Sidsel Christensen * 4. 10. 1861 i Lambæk, Lem, † 15. 8. 1928;

~ 19. 4. 1886 i Lem med

Anders Mulbjerg (bev. 1905) * 8. 2. 1858, † 27. 8. 1932, søn af gaardmand Chr. Jensen, Mulbjerg, Bækbo, Dejbjerg; mejeribestyrer i Strellev i Staby 1892—1900; siden den tid gaardejer i St. Kjærgaard i Lem:

a Jenny, b Christine Marie, C Jens Christian, d Kirstine, E Aksel, F Jens Kjærgaard, g Rigmor Louise, h Ingeborg.

aeE ba Jenny Mulbjerg (bev. 1905) * 20. 1. 1887 i Strellev;

~ 12. 2. 1909 i Lem med

Kristen Refstrup Mulbjerg * 27. 9. 1884 i Dejbjerg, † 24. 3. 1941 i Skjern, søn af gaardejer Jens Mulbjerg, Stauning; realeksamen i Tarm 1905, dyrlægeeksamen 1910; dyrlæge i Skern fra 1910, i Vildbjerg fra 1921, i Skern fra 1925 til sin død; dyrlæge ved Skern off. slagtehus og svineslagteri fra 1929, overtog 1932 mælkekontrollen i Skern; medlem af bestyrelsen for Ringkøbing amts dyrlægeforening 1928—33, af bestyrelsen for valgmenigheden i Skern 1927, af Skern menighedsraad fra 1930 til sin død:

A Harry, b Anna, C Jens, d Sigrid, e + F Gerda og Anders, G Knud.

aeE baA Harry Refstrup Mulbjerg * 3. 5. 1909 i København; lært kolonialhandel; fik 1935 en servicestation i København; fra 1941 opsynsmand paa Skern svineslagteri;

~ 14. 4. 1935 i København med

Else Margrethe Larsen * 4. 12. 1914, datter af slagter Thomas Larsen, København:

A Erik Refstrup * 2. 10. 1935; b Lone Refstrup * 18. 6. 1948.

aeE bab Anna Refstrup Mulbjerg * 21. 10. 1910 i Skern; eksamen som husholdningslærerinde fra Ankerhus 1936.

aeE baC Jens Refstrup Mulbjerg * 12. 5. 1914 i Skern; dyrlægeeksamen 1942, insemineringsdyrlæge for Østfyns elitekvægavlsforening; bor i Nyborg; deltog i illegalt arbejde under krigen;

~ 5. 4. 1942 i København med

Else Ritta Bruun * 5. 4. 1921, datter af skrædder Orla Bruun, København; realeksamen og handelsskoleeksamen:

A Steen Refstrup * 10. 5. 1945.

aeE bad Sigrid Refstrup Mulbjerg * 2. 12. 1917 i Skern; præliminæreksamen 1933;

~ 27. 3. 1936 i Skern med

Kristian Lysgaard * 5. 11. 1906 i Vildbjerg, søn af gaardejer Andreas Romvig Lysgaard, St. Lysgaard, Vildbjerg; præliminæreksamen 1923, dyrlægeeksamen 1929; assistent ved mælkekontrollen i Slagelse 1929–30, vikar ved Slagelse, Varde og Herning svineslagterier, samt Ringkøbing off. slagtehus, assistent ved Skern svineslagteri, off. slagtehus og mælkekontrol til 1939, dyrlæge ved Skern-Tarmegnens kvægavlsforening 1939–41, stadsdyrlæge i Skern 1941; i bestyrelsen for Skern sogns venstreforening fra 1941, som kasserer fra 1947; i mange aar formand for Skern tennis- og badmintonklub:

a Birthe * 7. 6. 1936; b Inge * 5. 9. 1938; C Knud * 9. 1. 1943; d Else * 2. 4. 1945.

aeE bae Gerda Refstrup Mulbjerg * 3. 9. 1925 i Skern; realeksamen 1941.

aeE baF Anders Refstrup Mulbjerg * 3. 9. 1925 i Skern; realeksamen 1941, uddannet elektriker; sekondløjtnant v. ingeniørtropperne 1948.

aeE baG Knud Refstrup Mulbjerg * 27. 5. 1927 i Skern; realeksamen 1943.

aeE bb Christine Marie Mulbjerg * 25. 12. 1888 i Strellev;

~ 30. 10. 1913 i Højmark med

Kristen Claudius Rindom * 13. 8. 1887; søn af gaardejer Andreas Rindom, Karsbæk, Lem; foderstoffuddeler i Højmark, Lem:

A Henry, B Maja * 14. 1. 1916, † 18. 4. 1925; C Andreas, d Gerda, e Ingrid, f † G Maja, * 6. 5. 1926, og Anders Mulbjerg, * 6. 5. 1926, † 20. 7. 1945; H † I Sigurd og Svend * 9. 9. 1927.

- aeE bbA Henry Rindom * 14. 8. 1914 i Lem; chauffør i Højmark;
 ~ 28. 5. 1949 med
 Asta Poulsen * 14. 10. 1920 i Nr. Onsild, datter af arbejdsmand Niels Marinus Poulsen, Hobro.
- aeE bbC Andreas Rindom * 21. 2. 1917 i Lem; lagerekspedient i Herborg.
- aeE bbd Gerda Rindom * 14. 5. 1919 i Lem;
 ~ 7. 10. 1943 i Østervraa med
 Svend Erik Adelstorp * 10. 8. 1918 i Torslev, søn af bogtrykker Niels Christian Adelstorp, Østervraa; uddannet som mejerist 1933–42, elev paa Ladeland mælkeriskole 1941–42; statens politiskole 1946; ansat som reservebetjent 1942, som politibetjent i rigspolitiet 1944, stationeret i Aalborg 1942–43, derefter i Hobro:
 A Anders Thorbjørn * 19. 5. 1946.
- aeE bbe Ingrid Rindom * 26. 11. 1920 i Lem;
 ~ 17. 2. 1940 i Lem med
 Poul Harry Nielsen * 3. 8. 1918 i Assens, søn af barbermester N. P. Nielsen, Assens; møbelsnedker i Strandhuse ved Svendborg:
 A Per Rindom * 19. 7. 1942, † 4. 2. 1943; b Vibeke Lundmann * 15. 11. 1944.
- aeE bbf Maja Rindom * 6. 5. 1926 i Lem;
 ~ 18. 5. 1947 i Højmark med
 Egon Valther Moltzen * 1. 9. 1923, søn af tømrer Ejnar Johannes August Moltzen, Hobro; skibsværftsarbejder i Hobro; aktivt medlem af sabotagegruppen i Hobro fra september 1943, eftersøgt fra 29. 12. 1944; medlem af »Ringens« likviderings- og transportgruppe i København fra januar 1945:
 a Kirsten * 14. 9. 1947.
- aeE bC Jens Christian Mulbjerg * 8. 2. 1881 i Strellev; husmand i Lambæk, Lem;
 ~ 18. 10. 1918 i Esbjerg med
 Bodil Kirstine Jensen * 27. 1. 1895, datter af baneformand Marinus Jensen, Esbjerg:
 a Astrid * 27. 9. 1919; b Magda Margrete, c Karen, d Else, E Anders, F Marinus * 2. 12. 1926; G Jens Kærgaard * 9. 6. 1929.
- aeE bCb Magda Margrete Mulbjerg * 3. 11. 1920 i Lønborg;
 ~ 21. 11. 1944 i Højmark med
 Alfred Oxholm Hansen * 25. 6. 1912, søn af gaardejer Niels Hansen, Harte; vognmand i Kolding:
 a Jytte * 25. 3. 1945 i Starup.
- aeE bCc Karen Mulbjerg * 7. 2. 1922 i Lambæk;

~ 18. 10. 1941 i Højmark med

Johannes Green * 22. 7. 1915, søn af gaardejer Laurids Green, Ø. Lem; gaardejer i Ø. Lem:

a Birgit * 23. 8. 1943; B Ejnar * 7. 9. 1946.

aeE bCd Else Mulbjerg * 24. 7. 1923 i Lambæk;

~ 18. 10. 1943 med

Karl Nielsen * 11. 11. 1914, søn af smed Anton Nielsen, Lem; arbejdsmand i Lem.

aeE bCE Anders Mulbjerg * 11. 8. 1924 i Lambæk; gaardbestyrer i Nr. Vium;

~ 29. 10. 1948 med

Ruth Jørgensen * 27. 11. 1927, datter af gaardejer Jørgen Jørgensen, Holmsland.

aeE bd Kirstine Mulbjerg * 7. 4. 1893 i Strellev; elev paa Ryslinge højskole 1914 og paa Ollerup gymnastikhøjskole 1919;

~ 18. 6. 1920 i Lem med

Jens Hindhede Lambæk * 6. 4. 1894; søn af gaardejer og folketingsmand Mads Kristian Lambæk, Lem; elev paa Ryslinge højskole 1912–13, paa Tune landbrugsskole 1917–18; gaardejer i Gl. Bjerg, Lem:

A Mads Kristian * 30. 9. 1921; b Sigrid * 26. 2. 1922; C Anders Mulbjerg * 19. 8. 1924; D Jørgen Hindhede * 19. 6. 1928, † 29. 8. 1944, dræbt af en tysk flyvemaskine.

aeE bE Aksel Mulbjerg * 8. 5. 1895 i Staby; elev paa Borris landbrugsskole 1919–20; overtog 1926 sin faders gaard, St. Kjærgaard, Lem;

~ 1. 12. 1926 i Højmark med

Jenny Mathiasen * 18. 6. 1905, datter af gaardejer Mathias Mathiasen, Ø. Lem:

a Karen Marie * 23. 12. 1927; B Svend Aage * 3. 5. 1935.

aeE bF Jens Kjærgaard Mulbjerg * 28. 1. 1897 i Staby; gaardejer i Kvorup, Kvong;

~ 29. 4. 1924 i Velling med

Marie Augusta Andersen * 19. 8. 1900, datter af tømrer Kjeld Andersen, Velling:

a Sine, b Sigrid * 4. 12. 1927, † 20. 1. 1928; C Anders * 18. 2. 1929, d Ninna * 9. 8. 1933.

aeE bFa Sine Mulbjerg * 21. 2. 1925 i Kvong;

~ 30. 10. 1943 i Kvong med

Peder Nørgaard Jensen * 7. 10. 1919, søn af sognefoged Jens Nørgaard Jensen, Kvong; husmand i Aasted, Kvong:

a Birgit * 22. 2. 1944 i Outrup; b Rita * 15. 10. 1945 i Kvong.

aeE bg Rigmor Louise Mulbjerg * 25. 12. 1898 i Staby;
 ~ 22. 11. 1923 i Lem med sit næstsøskendebarn, aeA bD,
 Niels Hykkelbjerg, gaardejer i Lem; 3 børn.

aeE bh Ingeborg Mulbjerg * 27. 3. 1901 i Lem;
 ~ 29. 9. 1926 med
 Kristian Kjærgaard * 27. 11. 1896, søn af gaardejer Anders Benjamin-
 sen, L. Kjærgaard i Lem; ejer af sin fødegaard:
 a Anna Lise * 11. 9. 1927 i Hee; B Anders Bjerg * 8. 2. 1930 i Hee; c + d
 Else og Sigrid * 28. 3. 1935 i Lem.

aeE c Dorthea Lambæk (bev. 10. 10. 1893) * 2. 6. 1864 i Lambæk,
 Lem, † 24. 9. 1939; syerske i Lem.

aeE D Christen Jepsen Christensen * 30. 12. 1865 i Lambæk,
 Lem, † 8. 1. 1948; gaardmand i Lem;
 ~ 2. 2. 1901 i Lem med

Sidsel Jensen * 27. 10. 1877 i Tim, datter af købmand Niels Jensen, Lem:
 A Jens Kristian, b Johanne Lambæk, c Jensine, d Dagny Kirstine, E Niels.

aeE DA Jens Kristian Kristensen * 23. 12. 1901 i Lem; elev paa
 efterskole 1919, højskole 1924, landbrugsskole 1925, landbohøjskolen 1926–29,
 landbrugskandidat 1929; studierejser i Finland, Sverige og Holland; ansat i
 Landøkonomisk forsøgslaboratorium 1929–34, konsulent for Koopmanns slagte-
 rier, Horsens og Silkeborg 1935–43, bygningskonsulent for De samvirkende land-
 økonomiske foreninger i Ringkøbing amt 1944; formand for Foreningen af land-
 økonomiske bygningskonsulenter; bor i Holstebro;

~ 18. 8. 1935 i Hornborg med

Anna Marie Andersen * 17. 2. 1912, datter af partikulier Anders Mad-
 sen Andersen, Træden:

a Karen Lise * 27. 6. 1937 i Brædstrup; B Kjeld Lambæk * 7. 3. 1940 i Bræd-
 strup.

aeE Db Johanne Lambæk Kristensen * 4. 2. 1904 i Lem;
 ~ 3. 5. 1929 i Højmark med

Anders Jensen Rindom * 13. 5. 1899, søn af husmand Andreas Nielsen
 Rindom, Karsbæk, Lem; husmand i Hvingel, Hee:

a Ellen * 25. 12. 1930; b + c Maja og Sigrid * 3. 2. 1932; D Andreas * 16. 9.
 1933.

aeE Dc Jensine Kristensen * 17. 11. 1906 i Lem;
 ~ 7. 5. 1932 i København med

Johs. Bjelke Hansen * 7. 10. 1909, søn af Hans Peter Hansen, Estrup-
 lund; fiskefarsfabrikant i København:

A Hans Peter * 14. 7. 1932; b Sonja * 23. 3. 1935.

aeE Dd D agny Kirstine Kristensen * 20. 1. 1915 i Lem;

~ 9. 1. 1937 i Højmark med

Johannes Toft * 8. 5. 1913, søn af gaardejer Eskild Toft, Hee; gaardejer i Storgaard, Lambæk:

A Henning * 16. 8. 1942.

aeE DE Niels Christensen * 23. 12. 1918; arbejdsmand i Lem;

~ 12. 10. 1944 i Ølstrup med

Maren Kjær Pedersen * 4. 6. 1922, datter af gaardejer Jens Senius Pedersen, Brejning:

A Gunnar Jepsen * 3. 4. 1945; B Ivan Jepsen * 3. 3. 1947.

aeE E Jens Buch Christensen * 2. 7. 1868 i Lambæk, † 30. 7. 1942 i Aadum; bestyrer af Billund andelsmejeri 1888–93; gaardejer i Skodsbøl, Aadum, 1894–1936; i bestyrelsen for Vejle amts mejeristforening 1891–93, for Aadum andelsmejeri fra 1897, formand 1918–25, i bestyrelsen for for Aadum brugsforening fra 1903, formand 1915–40, for Aadum sparekasse 1910–1942; medlem af sogneraadet 1904–09, formand 1907–09; formand for værgeraadet siden 1905;

~ 4. 9. 1894 med

Maren Andersen * 17. 11. 1872, † 10. 11. 1931, datter af kroejer Anders Ovesen, Billund, Grene:

a Meta Kirstine, b Martha, c Astrid, d Jenny Kristine, E Anders, F Jens Kristian, g Andrea Maria.

aeE Ea Meta Kirstine Christensen * 18. 8. 1895 i Aadum;

~ 30. 4. 1920 med

Peder Pedersen Holk * 17. 2. 1893 i Assing, søn af ledvogter Niels Pedersen Holk, Aadum; snedker i Kibæk, Assing:

A Niels, B Jens * 6. 1. 1924; c Ingrid Kirstine * 30. 6. 1928; d Martha Kirstine * 20. 9. 1932.

aeE EaA Niels Pedersen Holk * 21. 1. 1921 i Assing; fængselsbetjent ved Faarhuslejren;

~ 18. 4. 1946 i Assing med

Gerda Buus * 29. 6. 1923, datter af uddeler P. C. Buus, Assing.

aeE Eb Martha Christensen * 3. 4. 1897 i Aadum;

~ 26. 8. 1923 i Aadum med

Frode Rasmussen * 9. 4. 1899 i Maarslet, søn af murer Karl Johan Rasmussen, Houen; gaardejer i Strellev:

A Arne * 9. 8. 1925; B Karl Aage * 3. 5. 1927; c Maja * 7. 8. 1929.

aeE Ec Astrid Christensen * 26. 3. 1899 i Aadum; husbestyrerinde, Ny Puggaard, Gredstedbro.

- aeE Ed Jenny Kristine Christensen * 12. 3. 1902 i Aadum;
 ~ 1. 5. 1931 i Aadum med
 Herman Marius Christensen * 3. 7. 1896 i Egvad, søn af husmand
 Jens Chr. Christensen, Foersom; landmand i Blaakilde ved Tarm:
 A Jens Ole * 10. 4. 1935; b Ester Dorthea * 10. 9. 1942.
- aeE EE Anders Christensen * 12. 8. 1904 i Aadum, † 6. 5. 1938; land-
 mand i Trøstrup, Herborg;
 ~ 4. 9. 1930 i Aadum med
 Kirstine Pedersen * 4. 7. 1908, datter af landmand Niels Marthinus Pe-
 dersen, Rahbæk, Aadum:
 A Niels Rahbæk * 29. 8. 1931; b Margit Kirstine * 9. 12. 1932; c Nanna Elisa-
 beth * 6. 7. 1934; d Agnes * 18. 5. 1938.
- aeE EF Jens Kristian Christensen * 23. 8. 1906 i Aadum; gaard-
 ejer i Skodsbøl, Aadum;
 ~ 22. 4. 1936 i Aadum med
 Erna Eleonora Plauborg * 3. 6. 1912, datter af gaardejer Jens Strand-
 bygaard Plauborg, Bindsbøl, Aadum:
 A Jens Martin * 9. 2. 1937; B Anders * 14. 7. 1938; c Gerda * 28. 4. 1940;
 d Else * 4. 11. 1941; E Knud * 16. 6. 1943.
- aeE Eg Andrea Maria Christensen * 31. 3. 1909 i Aadum;
 ~ 11. 8. 1937 i Aadum med
 Holger Kristensen * 14. 6. 1908, søn af husmand Mads Christensen,
 Staby; husmand i Vejlstrup, Ulfborg:
 a Ruth Kjær * 21. 7. 1938; b + c Signe Kjær og Mary Kjær * 16. 3. 1943.
- aeE F Hans Christian Laurids Christensen Lambek (bev.
 10. 10. 1893) * 10. 10. 1870 i Lambæk, † 29. 12. 1947 i København; student 1889,
 cand. phil. 1890, studerede filosofi ved universitetet til 1893; bestyrer af Jyderup
 realskole 1894–97, lærer ved Det danske selskabs skole paa Frederiksberg 1899–
 1908, bestyrer af Horslunde realskole 1908–26; udgav 1892 en digtsamling: Vide
 Egne; har skabt sig et navn som filosof med følgende værker: Fire kritiske Stu-
 dier (1896), Bidrag til Ibsen-Kritikken (1899), Udkast til en sjælelig Bevægelses-
 lære, I–III (1901–06), Om psykologiske Beviser (1909), Tidsskrift for Aandskul-
 tur (redaktør og udgiver 1902–04), Verdsligt Aandsliv (1907), Social Retfærdig-
 hed (1908), Personlig Kultur (1910), Fremskridt (1912), Dagligdagen (1914), Rets-
 moralske Grundrids (1918), Retsmoral (medforfatter 1916), Om Vurderingspro-
 blemet (1921), Livsvurdering (1923), Religion (1924), Træk af vor Erkendelses
 Psykologi (1925), Menneskeandens Suverænitet (1927), Retsstat eller Socialisme?
 (1927), Det bestandige i Menneskelivet (1931), Grundrids af Sjælelivet (1932),
 The Structure of our Apprehension of Reality (1933), Livsförståelse (1933),

Government by the Principle of Moral Justice (1934), Essay on the Foundation of Cognition (1935), Growth of the Mind in Relation to Culture (1936), Studies in the Dynamic Coherence of Mental Life (1938), Four Essays (1946), Analysis of Volitional Life (1947); redaktør af: Retsstaten (1919–20); medstifter af Danmarks retsforbund.

aef Johanne Christensen * 28. 5. 1832 i Søndergaard, Lem, † 9. 8. 1897 i Lem;

~ 1. gang 28. 3. 1858 i Lem med

Hans Nielsen, Gadegaard, * 8. 5. 1828, † 23. 1. 1865, søn af daværende forpagter af Stauning præstegaard, senere ejer af Kjærgaard i Lem, Niels Christensen; gaardejer i St. Gadegaard i Hanning;

A Niels Kristian * 23. 6. 1859, † 18. 2. 1870; B Ole Gadegaard;

~ 2. gang 29. 4. 1866 med

Jens Peder Pedersen * 24. 6. 1842, † 18. 6. 1923; søn af Peder Jensen, Kolstrup i Lem; indtil 1902 gaardmand i Lambæk:

c Hansine, d Louise Dorthea.

aef B Ole Gadegaard Hansen * 6. 11. 1861 i Hanning; rejste til Amerika ca. 1879.

aef c Hansine Pedersen * 21. 2. 1867 i Lambæk, † 6. 5. 1929;

~ 20. 11. 1896 med

Martin Jensen Elkjær * 16. 4. 1870, søn af gaardmand Jens Christensen, Bredmose, Elkjær, Velling (Thorv. Lodberg: Familien Bredmose fra Holmsland, »Vestkysten« 5. 10. 1943); handelsgartner i Herning:

a Anna Johanne, B Carl Jensenius, c Astrid, D Svend Aage, e Olga.

aef ca Anna Johanne Elkjær * 2. 4. 1899 i Herning; flere sanatorieophold 1925–38;

~ 9. 3. 1947 i Snejbjerg med

Leon Edvin Nicolaisen Nielsen * 20. 10. 1901, søn af isenkræmmer Charles Theobald Nielsen i Aars; realeksamen, exam. pharm.; ansat paa Hedensted og Læsø apotek; nu handelsgartner i Snejbjerg.

aefcB Carl Jensenius Elkjær * 31. 8. 1900 i Herning; handelsgartner i Herning.

aefcc Astrid Elkjær * 21. 9. 1902 i Herning; ansat paa kommune-kontoret i Herning 1917;

~ 29. 11. 1929 i Herning med

Carl Georg Adolph Kirk * 27. 5. 1901 i Fredericia, søn af togfører Laust Kirk, Herning; uddannet i manufaktur-faget; i udlandet 3 aar; fastansat

ved postvæsenet i 1929, overpostbud i Herning 1946; næstformand i 2. postkreds 1940—43:

een datter:

aefcca Gerda Kirk * 10. 3. 1931 i Herning; realeksamen 1948, elev i Kreditforeningen.

aefcd Svend Aage Elkjær * 9. 12. 1903 i Herning; uddannet som boghandler; begyndte som kunstmaler i 1927, besøgte Karl Schous malerskole i 3 semestre; har udstillet bl. a. paa Kunstnernes efteraarsudstilling, særlig som landskabsmaler; har udsmykket Hotel Royal i Thisted; oversat, med understøttelse paa finansloven: André Lhote, *Traité du Paysage* (afhandling om landskabsmaleri);

~ 6. 11. 1938 i Bindeballe med

Elisabeth Graschitz * 2. 3. 1906, datter af fabrikant Olaf Charles Graschitz, København; tidligere gift med Otto Scheel; gik paa Det kgl. teaters elevskole 1926—28, skuespillerinde ved Arbejdernes teater til 1934; begyndte at skrive noveller og artikler 1932; har under navnet Lis Elkjær skrevet romanerne: *Jeg tror ikke paa jer* (1939), *Værst for Augustus* (1942), *Manden der aldrig traadte paa noget levende* (1944), *Fløjten som mangler en Spiller...* (1945) og *hørspillet: Min Kone var saa hysterisk* (udsendt 1945); har endvidere oversat noveller, romaner og skuespil; fik 1943 Emma Bærentzens legat: a Inge Ulla * 3. 10. 1944.

aefce Olga Elkjær * 3. 12. 1906 i Herning; bogholderske i København.

aefd Louise Dorteia Pedersen * 15. 8. 1871 i Lambæk, Lem, † 7. 10. 1940 i Lem;

~ 24. 10. 1899 i Lem med

Svend Ravnsbjerg Bendtsen * 17. 6. 1871, søn af gaardmand Mads Bendtsen, Faster Kirkegaard; overtog hustruens fødegaard i Lambæk 1902, nu boende i Højmark; meget benyttet som landsbymusiker:

a Johanne Lambæk, B Mads Kirkegaard, C Christian Ole Laurids.

aefda Johanne Lambæk Bendtsen * 28. 8. 1900 i Faster;

~ 24. 4. 1933 i Højmark med

Knud Pedersen * 22. 9. 1904, søn af gaardejer Peder Olsen Pedersen, Sdr. Bork; gaardejer i Nr. Nebel:

a Edith * 3. 3. 1934; b Inger * 12. 11. 1935; C Peder * 9. 3. 1939; d Tove * 24. 4. 1941; E Svend Ravnsbjerg * 22. 2. 1943; F Viggo * 8. 2. 1945.

aefdB Mads Kirkegaard Bendtsen * 12. 1. 1902 i Skern; boelsmand i Granly, Gislev, Fyn;

~ 30. 11. 1934 i Gislev med

Valborg Kristine Kristiansen * 28. 6. 1905, datter af Kristian Kristiansen, Holme Mark, Gislev.

aeFdC Christian Ole Laurids Bendtsen * 4. 7. 1906 i Lem; møbelsnedker i Bjerringbro;

~ 27. 8. 1935 med

Mary Mathilde Dyrlov * 14. 10. 1909 i Sjørsløv, datter af husmand Martin Dyrlov, Hesselbjerg, Bjerringbro:

A Lindhardt Dyrlov * 12. 7. 1936; B Clement Dyrlov * 4. 10. 1941; C Svend Martin Dyrlov * 14. 8. 1943.

aeG Hans Kjærgaard Christensen * 1. 5. 1836 i Søndergaard, Lem, † 20. 12. 1909; tog dyrlægeeksamen 1861; blev 4. 1. 1864 ansat som midlertidig dyrlæge i armeen, gjorde under krigen 1864 tjeneste som dyrlæge ved 13. batteri og blev 13. 6. 1864 udnævnt til reservedyrlæge; vedblev siden 1864 at være dyrlæge i Fredericia;

~ 25. 11. 1892 med

Magdalene Dorthea Kirstine Stoustrup * 21. 6. 1842, † i Fredericia; datter af avlsbruger Peter Stoustrup i Fredericia.

aeH Christen Smed Christensen * 11. 11. 1838 i Søndergaard, Lem, † 18. 5. 1912; ejer af fødegaarden;

~ 2. 11. 1879 med acD b

Ane Kristine Jensen, datter af hans fætter Jens Nielsen, Andbæk:
a Dorthea, B Christen Jepsen.

aeHa Dorthea Christensen * 29. 9. 1883 i Lem; † 3. 3. 1911; elev paa Nørre Nissum højskole 1902 og paa Guldborg husholdningsskole 1903;

~ 2. 11. 1904 i Lem med

Peder Christensen * 13. 8. 1872, søn af tømrer Hans Christen Christensen, Borris; gaardejer i Aanum og Hedeby, Skern, og flere steder; 1929–39 træ- og cyklehandler i Stauning, derefter bosiddende i Skern by og fra 1949 paa De gamles hjem i Skern:

a Karen, b Anna Christine * 7. 7. 1907, † 19. 7. 1907; C Kristen Søndergaard, D Theodor * 2. 3. 1911, † 1930.

aeHaa Karen Christensen * 29. 11. 1905 i Skern;

~ 17. 11. 1927 med

Ejnar Andreas Hansen * 2. 9. 1903 i Ikast, søn af husmand Johan Peder Hansen, Ikast; gaardejer i Fjølstervang:

A Johan Peder * 16. 5. 1931; b Dorthea * 13. 11. 1932; C Peder * 4. 9. 1934; d Karen Marie * 15. 4. 1936; e Anne Kirstine * 23. 8. 1938; f Johanne * 21. 9.

1939; G Erik Christian * 17. 9. 1942; h Kirsten Margrethe * 10. 10. 1945.

aeH aC Kristen Søndergaard Kristensen * 26. 8. 1908 i Skern; elev paa Tommerup højskole 1928–29, paa Haslev udvidede højskole 1930–31; soldatermissionær 1931–32, diakonuddannelse 1932–35, indremissionær 1935; bor i Hedensted;

~ 27. 5. 1936 i Røjle skov med

Lillie Jensine Larsen * 26. 9. 1910 i Sione City, Iowa, U. S. A., datter af gaardejer Niels Hansen Larsen, Røjle skov, Strib; elev paa Tommerup højskole 1931:

a Inger Marie * 26. 5. 1937; B Johannes * 26. 4. 1942.

aeH B Christen Jepsen Søndergaard * 26. 7. 1887 i Lem, † 4. 2. 1942; elev paa Børkop højskole 1908–09, paa Haslev landbrugsskole 1911–12; ejer af fødegaarden Søndergaard fra 1912 til sin død; medlem af Lem sogneraad i 2 perioder, i sidste som formand til sin død; i en aarrække medlem af menighedsraadet;

~ 1. gang 20. 10. 1919 i Lem med sin kusine, acD ah,

Sid sel Christensen, † 20. 10. 1927, datter af gaardejer Iver Christensen, Dejbjerg;

~ 2. gang 18. 3. 1932 i Lem med

Kirsten Jensen Korsholm * 24. 10. 1894 i Stadil, datter af gaardejer Eskild Jensen Korsholm, Velling; elev paa Stevns højskole 1915; uddannelse til sygeplejerske, Herning sygehus 1921–24, menighedssygeplejerske i Lem, Ølstrup, 1924–31:

A Christoff * 15. 10. 1936 i Aarhus; adopteret 24. 12. 1942; b Birgit * 8. 3. 1939 i Aarhus; adopteret 18. 4. 1941.

aeI Niels Christensen * 23. 4. 1841 i Søndergaard, Lem, † 21. 5. 1913; siden 1879 gaardmand i L. Birkmose, Herborg;

~ 12. 10. 1881 med

Karen Nielsen * 2. 6. 1854, † 31. 10. 1891, datter af gaardmand Peder Olesen, Skaarup, Hanning;

a Dorthea, b Mariane.

aeI a Dorthea Christensen * 23. 8. 1887 i Herborg; bor i Skern.

aeI b Mariane Christensen * 11. 7. 1890 i Herborg, † 23. 8. 1940; boede i Skern.

aeJ Laurids Nyboe Christensen * 12. 3. 1845 i Søndergaard, Lem, † i oktober 1868; skolelærereksamen i 1866 fra Ranum seminarium; lærer i Tolne mellem Frederikshavn og Hjørring.



Karen Vendelbo Kjærgaard (~ aG)



Jørgen Kjærgaard (aG)

aG Jørgen Peder Hansen, Kjærgaard, * 1803 i Dejbjerg Kjærgaard, hjemmedøbt 8. 12. 1803, baaret af Maren Miltersdatter, Fastergaard, ved fremstillingen i kirken, † 20. 5. 1891 i Sædding; boede som gaardmand i Kjærgaard i Sædding indtil han 1861 overdrog gaarden til sin datter og svigersøn; ~ 17. 5. 1828 med

Karen Vendelbo * 13. 3. 1803, † 26. 8. 1875, datter af Peder Jensen, Vendelbo, Borris:

A Hans, b Katrine Marie.

aGA Hans Jørgensen, Kjærgaard, * 18. 3. 1833 i Sædding, † 6. 3. 1910 i Skern; elev paa Rødding højskole 1852–53; udvandrede i maj 1854 til Australien og opholdt sig der i 9 aar, væsentligst ved guldminer; rejste 1863 til New Zealand, hvor han i 2 aar var i guldminer og i 6 aar drev landbrug; kom 1871 over Amerika hjem til Danmark paa besøg; optog 1872 land i Kansas i Amerika, hvor han blev i 6 aar, rejste derfra til Australien og optog land i Gippsland ved Melbourne; han solgte sin ejendom i 1904 og vendte i begyndelsen af 1905 tilbage til Danmark for at leve sine sidste aar i sin fødeegn. Billedet s. 214.

aGb Katrine Marie Jørgensen * 13. 4. 1837 i Sædding, † 22. 4. 1907 i Skern;

~ 6. 10. 1861 med sit næstsøskendebarn, deA,

Anders Jensen Clausager, gaardejer i hendes fødegaard; 8 børn.

ah Anna Hedevid Hansdatter * 1806 i Dejbjerg Kjærgaard, hjemmedøbt 11. 1., fremstillet i kirken 19. 1. 1806 (vistnok opkaldt efter sognepræsten i Dejbjerg J. Bangs hustru Anna Hedevid), † 28. 1. 1876;

~ 28. 9. 1832 med



Hans Kjærgaard (aGA)

Billedet tilhøre er taget paa hans
farm i Australien



Søren Pedersen, Lunde, * 1804, fremstillet i kirken 6. 11. 1804, † 23. 4. 1877, søn af Peder Jensen i Sdr. Vognbjerghus i Dejbjerg; boede som gaardmand i Vognbjerg, Dejbjerg:

a Elisabeth, b Kirsten Katrine, c Ingeborg (opkaldt efter en gammel slægtning i »æ Felt« [Christiansfeld]) * 23. 9. 1837, † 11. 2. 1847; D Hans, E Jens Peder, F Mads, G Niels Kjærgaard.

aha Elisabeth Sørensen * 11. 7. 1833 i Vognbjerg, Dejbjerg, † 21. 2. 1886;

~ 4. 12. 1856 med

Hans Nielsen, Præst, * 13. 8. 1828, † 13. 8. 1877, søn af gaardmand Niels Christensen, Ejstrup, Faster; boelsmand i Sdr. Omme:

A Niels Kristian * 31. 10. 1856, † 24. 4. 1857; B Niels Kristian, c Ingeborg, D Søren, E Hans, f Kirsten, g Hedvig, H Eske, I Laurids.

aha B Niels Christian Nielsen * 2. 3. 1858 i Bølling sogn, † 29. 10. 1947; tømrer og murer i Bøvlmark, Sdr. Omme, indtil 1909, derefter landmand og kroejer i Uldum;

~ 17. 12. 1885 i Sdr. Omme med

Lene Christine Sørensen * 21. 5. 1861 i Skarrild, † 30. 11. 1932, datter af Niels Sørensen i Holtum, Arnborg:

A Aksel Emil, b Elisabeth, c Agnes Ingrid, D Hans Georg Trier, e Kamma.

- aha BA Aksel Emil Nielsen * 30. 10. 1887 i Sdr. Omme; medhjælper paa Uldum kro.
- aha Bb Elisabeth Nielsen * 15. 4. 1890 i Sdr. Omme, † 10. 5. 1950;
~ 29. 10. 1919 i Uldum med
Laurits Kristian Simonsen * 9. 4. 1890 i Hvirring, søn af slagtermester Jens Simonsen, Uldum; arbejdsmand i Uldum.
- aha Bc Agnes Ingrid Nielsen * 6. 12. 1893 i Sdr. Omme;
~ 7. 4. 1917 i Uldum med
Georg Albert Frederik Sabroe * 19. 8. 1887, søn af snedker Henry Albert Peter Sabroe, København; udlært som murer 1907, derefter murermester i Uldum; ejer af Uldum kro fra 1948; tillidsmand i Horsens bank, Uldum afd., medlem af sogneraadet i Uldum fra 1921 og formand for dette siden 1929, formand for socialt udvalg, folkeregisterfører siden 1924, sognefoged indtil 1945, vurderingsmand for den alm. brandforsikring for løvsøre, vurderingsmand til ejendomsskyld;
een søn:
- aha BcA Niels Albert Sabroe * 6. 3. 1919 i Uldum; maskinmester, har sejlet i Ø. K. flere aar, nu ansat i Struer andelssvineslagteri.
- aha BD Hans Georg Trier Nielsen * 14. 5. 1897 i Sdr. Omme; overportør i Grindsted;
~ 24. 3. 1923 i Grindsted med
Anna Østergaard Johnsen * 21. 6. 1904 i Sdr. Omme, datter af repræsentant Jens Østergaard Johnsen, Grindsted:
a Lena, B Erik.
- aha BDa Lena Trier Nielsen * 27. 1. 1924 i Grindsted;
~ 18. 7. 1943 med
Carlo Brink Jørgensen * 13. 9. 1916, søn af murer Jørgen Niels Jørgensen, Grindsted; kommis i Grindsted:
A Mogens * 24. 8. 1946; b Jytte * 26. 1. 1950.
- aha BDB Erik Trier Nielsen * 25. 4. 1928 i Grindsted; tarmrenser i Grindsted;
~ 8. 5. 1949 med
Lilly Kristensen * 16. 12. 1929, datter af slagter Andreas Kristensen, Grindsted:
A John * 22. 12. 1948.
- aha Be Kamma Nielsen * 25. 4. 1908 i Sdr. Omme;
~ 7. 6. 1936 i Uldum med
Carl Harald Christensen * 9. 9. 1905, søn af købmand Anders Laurits Christensen, Øster Snede; præliminæreksamen; rutebilchauffør i Aarhus.

aha c Ingeborg Nielsen * 27. 12. 1859 i Sdr. Omme, † 6. 6. 1931 i Skern;

~ 8. 5. 1885 i Skern med

Hans Kristian Bank * 15. 8. 1854, † 18. 3. 1906, søn af gaardmand Jeppe Bank, Vorgod; tømmerhandler i Skern:

a Marie Kirstine Mouritzine, B Jeppe Kristian * 11. 8. 1887, † 14. 2. 1890;
c Elisabeth Frederikke, d Hansine Christine, E Jeppe Viggo, F Harry Oluf,
G Holger Theodor.

aha ca Marie Kirstine Mouritzine Bank * 28. 12. 1885 i Skern, † 28. 11. 1940;

~ 18. 9. 1913 i Skern med

Mikkel Kristian Klausen Mikkelsen * 28. 6. 1884, søn af husmand og skrædder Niels Klausen Mikkelsen, Hemmet; lært skrædderfaget 1898–1902; herreekviperingshandler i Skern fra 1909; medlem af Skern menighedsraad fra 1934, af bestyrelsen for Evang. luth. missionsforening i Jylland fra 1924, formand fra 1940; medlem af bestyrelsen for Skern sogns spare- og laanekasse fra 1934, formand fra 1947:

A Hans Bank, B Niels Erik, c Ingeborg.

aha caA Hans Bank-Mikkelsen (bev. 4. 7. 1939) * 13. 6. 1916 i Skern; herreekviperingshandler i Skern;

~ 23. 8. 1942 i Skern med sin kusine, aha ccb,

Ingrid Marie Bank Rønne, datter af malermester Rønne, Rønne:

a Marie * 27. 4. 1945; b Lone * 30. 8. 1948.

aha caB Niels Erik Bank-Mikkelsen (bev. 4. 7. 1939) * 29. 3. 1919 i Skern; præliminæreksamen, Skern 1935, student fra Akademisk kursus, København 1938, juridisk embedseksamen Københavns universitet 1944; sekretær i arbejds- og socialministerierne fra 1946 og samtidig fuldmægtig i Københavns politikammer 1946–48, sekretær i arbejdsdirektoratet 1948–49, i International Tuberculosiscampaign 1949–50 og i Østifternes aandssvageanstalts hovedkontor 1950; medarbejder ved det illegale blad »Fripresse« 1943–45; fængslet for illegal virksomhed nov. 1944–april 1945; politisk medarbejder ved dagbladet, senere ugebladet »Morgenbladet«, 1945–48; redaktør af »Falken«, politisk månedssblad, fra 1947; medlem af styrelsen i Dansk samling, Frederiksberg, 1945–47; formand for Dansk samlings studentergruppe i København 1946–47; opstillet paa Frederiksberg som kandidat for Dansk samling ved folketingsvalget i 1945 og 47;

~ 5. 6. 1941 i Taarnby med

Birthe Hansen * 1. 7. 1918 paa Frederiksberg, datter af overdyrlæge i Københavns sundhedskommission Hans Jacob Peter Hansen; student fra Ingrid Jespersens skole 1938; kontorassistent ved K. T. A. S 1939–45:

A Ole Kristian * 18. 12. 1941; B Nis * 10. 4. 1945; c Birgitte * 6. 8. 1950.

aha cac Ingeborg Bank-Mikkelsen (bev.) * 20. 8. 1923 i Skern; præliminæreksamen, Skern 1939; uddannet til sygeplejerske paa Bispebjerg hospital, København, 1944–47; ansat ved forsk. hospitaler, fra 1949 ved Sankt Hans hospital.

aha cc Elisabeth Frederikke Bank * 26. 3. 1889;

~ 21. 9. 1910 i Skern med

Peter Theodor Rønne * 19. 7. 1885 i Rønne, † 12. 6. 1934 i Skern, søn af træsko- og fodtøjshandler Hans Rønne, Rønne; studierejser i Tyskland, Østrig og Schweiz i aarene 1906–08; malermester og lærer ved Teknisk skole i Rønne i 25 aar; oldermænd for Bornholms malerlaug; redaktør og udgiver af Evang. luth. missionsforenings børneblad i 14 aar; prædikant i Evang. luth. missionsforening i 24 aar:

A Hans Bank, b Ingrid Marie Bank, c Ingeborg Bank * 6. 2. 1924, † 7. 2. 1924; d Marie Bank * 17. 11. 1925, † 16. 4. 1927.

aha ccA Hans Bank Rønne * 30. 3. 1916 i Rønne; installatør i firmaet Mikkelsen & Rønne, Skern.

aha ccb Ingrid Marie Bank Rønne * 14. 7. 1921 i Rønne;

~ 23. 8. 1942 i Skern med sin fætter, aha caA,

Hans Bank-Mikkelsen, herreekviperingshandler i Skern; 2 børn.

aha cd Hansine Christine Bank * 15. 10. 1890 i Skern;

~ 6. 9. 1912 med

Otto Christensen Larsen * 9. 5. 1882, † 21. 1. 1948, søn af gaardejer Chr. Larsen, Debelmose, Borris; vognmand i Skern; medlem af bestyrelsen for A/S Ringkøbing bank, tillidsmand for bankens Skern afdeling:

A Hans Bank, B Osvald Bank, c Ingeborg Bank, d Elinor Bank, e Agnes Bank, f Gerda Bank.

aha cdA Hans Bank Larsen * 9. 1. 1913 i Skern; trælastforvalter i Grenaa.

aha cdB Osvald Bank Larsen * 13. 4. 1916 i Skern; møbelfabrikant i Skern.

aha cdc Ingeborg Bank Larsen * 4. 1. 1918 i Skern; ekspeditrice i Skern.

aha cdd Elinor Bank Larsen * 23. 3. 1919 i Skern; damefrisør i Herring.

aha cde Agnes Bank Larsen * 14. 4. 1922 i Skern; gift i England med Charly Schalburg, søn af Ernst Peter Schalburg, England:

A Hans Christian * 1948.

aha cdf Gerda Bank Larsen * 24. 11. 1929 i Skern; student fra Vestjysk gymnasium 1948; opholder sig i England.

aha cE Jeppe Viggo Bank * 23. 9. 1892 i Skern; elev paa Tarm real-skole 1907—10; ansat hos Hans R. Lange, Frederikssund, 1910—14, i A/S Syd-jydsk trælasthandel, Kolding 1916—20; direktør i Egtved trælasthandel 1920—22, medindehaver af fa. Hans Banks eftflgr. i Skjern, 1922—32, derefter tømmerhand-ler en gros i København;

~ 19. 3. 1920 i Skørping med

Klara Alma Sigrid Anfrida Nielsen * 19. 3. 1895 i Skørping, datter af gaardejer Niels Anton Marius Nielsen, Skørping mark:

a Aase * 6. 5. 1926 i Skern; b Elisabeth * 7. 5. 1928 i Skern.

aha cF Harry Oluf Bank * 17. 9. 1896 i Skern; præliminæreksamen, Tarm 1912; manufakturforretning i Skern fra 1927.

aha cG Holger Theodor Bank * 14. 4. 1899 i Skern; tømmerhandler i Skern;

~ 4. 11. 1924 i Viborg med

Bertha Willmann * 14. 7. 1902 i Viborg; datter af avlsbruger Bertel Willmann, Viborg:

a Elsa Willmann, b Ingeborg * 10. 6. 1931.

aha cGa Elsa Willmann Bank * 14. 2. 1928 i Skern; student fra Vest-jysk gymnasium 1947.

aha D Søren Nielsen Lunde (bev. 1905) * 6. 5. 1861 i Sdr. Omme, † 19. 4. 1934; landbrugskandidat 1890; lærer ved Lyngby landbrugsskole 1891; di-rektør for Holstebro kartoffelmelsfabrik og bestyrer af gaarden Krogsdal ved Holstebro 1900, forstander for Skaarup landbrugsskole 1907, direktør for Spangs-bjerg mølles kartoffelmelsfabrik 1918, forpagter af Hestehavegaard, Gislev, 1922, ejer af Strandgaarden, Vornæs ved Svendborg, 1929;

~ 1. gang 26. 9. 1893 med

Maria Henrietta Olga Bøvling * 10. 6. 1866, † sept. 1907, datter af blikkenslagermester Bøvling, København:

A Hans Peter Otto, b Agnes Marie Elisabeth, c Ingeborg Hedvig, D Poul Martin;

~ 2. gang 19. 3. 1910 med

Maren Sofie Petersen * 26. 2. 1870, datter af gaardejer Hans Petersen, Tillievang, Øster Aaby, Skaarup; elev paa Frederiksborg højskole; enke efter sagfører Christensen, Skern:

E Henrik Valdemar, F Jørgen Vilhelm.

aha DA Hans Peter Otto Lunde * 9. 6. 1895 i Lyngby; realeksamen, landvæsenselev, landbrugsskole; forvalter paa Boltinggaard og Kjærsgaard, stats-

husmand i Vedtofte 1922; gaardejer i Hillerslev 1933, i Sallinge 1946, ejer begge gaarde;

~ 30. 9. 1922 i Aarhus med

Karen Holm * 10. 1. 1900, datter af vognmand Niels Peter Holm, Aarhus:
a Anna Margrethe, B Knud, c Kirsten * 27. 2. 1929.

aha DAa Anna Margrethe Lunde * 16. 7. 1923 i Vedtofte;

~ 25. 3. 1948 i Hillerslev med

Hans Fredesørensen * 26. 5. 1922, søn af gaardejer Karl Sørensen, Tranekær; forpagter i Botofte ved Tranekær:

A Flemming * 28. 10. 1949.

aha DAB Knud Lunde * 9. 9. 1926 i Vedtofte; landvæsenselev, korporal; rejst til Afrika 1948.

aha Db Agnes Marie Elisabeth Lunde * 23. 5. 1898 i Lyngby;

~ 26. 9. 1919 i Esbjerg med

Marinus Jensen * 14. 6. 1891 i Roslev, Salling; gaardejer i Gislev 1920–29, derefter kommunekasserer i Gislev:

A Erik Lunde, b Bertha Lunde, C Jens Christian Lunde, D Jørgen Lunde, e Gudrun Lunde, f Elin Lunde * 11. 2. 1927; g Eva Lunde, h Ingeborg Lunde * 25. 7. 1930; i Karen Lunde * 4. 12. 1938; j Else Lunde * 27. 12. 1940.

aha DbA Erik Lunde Jensen * 11. 7. 1920 i Gislev; forpagter af en ejendom i Øksendrup;

~ 23. 3. 1949 med

Dagmar Larsen.

aha Dbb Bertha Lunde Jensen * 27. 7. 1921 i Gislinge;

~ 1940 med

Helge Henrik Hansen, arbejder ved fiskeriet:

a Elise Lunde * 1940, B Norman Lunde * 1942, c Agnes Lunde * 1947, d datter * 1950.

aha DbC Jens Christian Lunde Jensen * 27. 1. 1923 i Gislinge; sømand.

aha DbD Jørgen Lunde Jensen * 25. 1. 1924 i Gislinge; sømand.

aha Dbe Gudrun Lunde Jensen * 2. 7. 1925 i Gislev;

~ 5. 10. 1946 med

Alex Andersen, papirarbejder i Odense:

a Ulla * 5. 5. 1945.

aha Dbg Eva Lunde Jensen * 2. 7. 1928 i Gislinge;

~ 17. 7. 1949 med

Rudi Kühnel Olsen, født i Strøby Egede; kontormand.

- aha Dc Ingeborg Hedvig Lunde * 6. 6. 1899 i Lyngby;
 ~ 6. 1. 1921 i Aarhus med
 Rasmus Hansen Jørgensen * 14. 10. 1896, søn af gaardejer Johan Jørgensen, Kassemose, Skovby; installatør i Ejby, Fyn:
 a Olga Lunde, b Tove Lunde * 27. 2. 1925 i Sdr. Næraa; C Johan Lunde * 30. 11. 1927 i Ejby.
- aha Dca Olga Lunde Jørgensen * 18. 11. 1921 i Jerlev;
 ~ 11. 3. 1941 i Middelfart med
 Georg Karl Rodam * 23. 4. 1914, søn af gaardejer Anders Ejler Rodam, Skaastrup mark, Ore; gaardejer i Harndrup:
 a Lizzie Lunde * 27. 4. 1941; B Mogens Lunde * 2. 10. 1942, † 4. 12. 1946; c Elsa Lunde * 15. 11. 1943.
- aha DD Poul Martin Lunde * 16. 2. 1904 paa Krogsdal, Holstebro, † 22. 4. 1933 i Slagelse; elev paa Viborg landbrugsskole; forstaspirant;
 ~ 27. 3. 1929 i Karup med
 Erna Frandsen * 9. 3. 1906 i Karup, datter af handelsmand Christen Frandsen, Egetoft, Viborg:
 a Tove Kristine * 31. 1. 1931 i Sdr. Hav, Holbøl; B Per Frands * 3. 12. 1933 i Kirke Flinterup.
- aha DE Henrik Valdemar Lunde * 25. 4. 1912 i Skaarup; elev paa Sydsjællands landbrugsskole 1933–34; fra 1934 bestyrer og fra 1941 ejer af Strandgaarden, Nr. Vornæs paa Taasinge;
 ~ 24. 5. 1942 i Landet, Taasinge, med
 Ellen Jacobsen * 1. 10. 1920, datter af gaardejer Niels Christian Jacobsen, Lundby, Landet; elev paa Frederiksborg højskole 1938, paa Silkeborg husholdningsskole 1940–41:
 A Christian Jacobsen * 12. 5. 1947.
- aha DF Jørgen Vilhelm Lunde * 14. 1. 1914 i Skaarup; elev paa Edelgaard, Vejstrup, 1932–33, underforvalter paa Rønningesøgaard 1942–43, forvalter paa Nakkebølle hovedgaard 1943 og paa Vejlegaard fra 1943; forpagter paa Vejlegaard 1946;
 ~ 27. 3. 1945 i Vejle, Fyn, med
 Gerda Elisabeth Pedersen * 24. 8. 1916 i Krogsbølle, datter af proprietær Jørgen Pedersen, Vejlegaard, Allested:
 A Jørgen Torben * 20. 9. 1945.
- aha E Hans Nielsen * 10. 5. 1863 i Sdr. Omme; husmand i Sdr. Omme;
 ~ 10. 4. 1888 med
 Petrea Iversen * 24. 11. 1867 i Sdr. Omme, † 26. 1. 1947, datter af landmand Lauge Peder Iversen, Blaaahøj;

A Kristen Kjær, b Elisabeth, C Marinus * 29. 12. 1892, † 10. 12. 1910 i Svendborg; d Hansine Ida, e Marie Kirstine, F Laurids Peder, g Mathilde, h Hedvig.

aha EA Kresten Kjær Nielsen * 12. 8. 1888 i Sdr. Omme; mejerist i Blaahøj;

~ 10. 11. 1915 i Lønborg med

Ane Georgine Madsen * 25. 8. 1888, † 2. 6. 1950, datter af muremester Mads Kristian Madsen, Lønborg:

a Emma, B Børge, c Ella, d Tove, E Bjarne (adopteret) * 12. 6. 1941.

aha EAa Emma Kjær Nielsen * 9. 11. 1908 i Blaahøj;

~ 20. 5. 1934 i Vinding med

Otto Peder Marius Aakjær * 3. 12. 1909 i Kalundborg, søn af pakmester Cai Aakjær; skolebetjent i Rønne:

a Marie Lovise * 2. 8. 1934 i Skern; b Inge * 31. 7. 1938 i Rønne; C Flemming * 7. 6. 1947 i Rønne.

aha EAB Børge Kjær Nielsen * 11. 11. 1916 i Blaahøj; mejerist i Grindsted;

~ 3. 1. 1947 i Grindsted med

Anna Kirstine Jensen * 27. 9. 1926, datter af Magnus Jensen, Grindsted:

a Helle Kjær * 8. 4. 1947 i Varde.

aha EAc Ella Kjær Nielsen * 8. 12. 1920 i Blaahøj;

~ 24. 4. 1943 i Blaahøj med

Svend Georg Nielsen * 6. 4. 1914 i Aarhus; skomagermester i Ringkøbing;

A Knud Børge Kjær * 12. 6. 1945.

aha EAd Tove Kjær Nielsen * 19. 1. 1926 i Blaahøj;

~ 2. 5. 1948 i Grindsted med

Poul Gerner Jørgensen * 20. 1. 1916, søn af lokomotivfører Henrik Jørgensen, Struer; signalmontør i Struer; bor i Højbjerg:

A + B Henrik Gerner, * 14. 2. 1949, og Kresten Kjær * 14. 2. 1949, † 27. 5. 1949.

aha Eb Elisabeth Nielsen * 2. 10. 1890 i Sdr. Omme;

~ 21. 4. 1920 i Sdr. Omme med

Anton Marius Kristensen * 4. 5. 1884 i Skarrild, søn af landmand Kr. Rasmus Kristensen, Engebæk, Sdr. Omme; landmand i Anneksgaarden, Houen:

a Mariane, b Alida * 30. 6. 1924; C Hans Marinus * 30. 12. 1927.

- aha EbA Mariane Kristensen * 4. 5. 1922 i Houen;
~ 14. 4. 1944 i Houen med
Theodor Emil Moustgaard * 9. 8. 1907, søn af gaardejer Jens Moustgaard Jensen, Filskov; stationsarbejder i Filskov:
A Heine * 21. 3. 1944.
- aha Ed Hansine Ida Nielsen * 3. 4. 1895 i Sdr. Omme;
~ 27. 10. 1916 med
Niels Jørgensen Bech * 27. 7. 1889, søn af landmand Hans Mathisen Bech, Nørre Bork; træskomand i Sdr. Omme:
A Hans Rikard, b Ester * 17. 2. 1920; C Harry, d Marie * 27. 6. 1923; E Viggo * 17. 8. 1931.
- aha EdA Hans Rikard Bech * 16. 12. 1917 i Sdr. Omme; vognmand i Herning;
~ 26. 6. 1943 med
Agnes Lyngholm Jacobsen * 3. 6. 1920 i Sdr. Omme, datter af evangelist i pinsebevægelsen Marius Kristian Lyngholm Jacobsen:
A Kristian Lyngholm * 6. 6. 1944; B Jørgen Lyngholm * 6. 8. 1946; c Kirsten Lyngholm * 1. 4. 1948.
- aha EdC Harry Bech * 3. 7. 1921 i Sdr. Omme; pedel i Grindsted;
~ 21. 8. 1947 med
Edith Jensen * 7. 3. 1928 i Perthamboy, New Jersey, U. S. A., datter af bødker Ingvar Frandsen Jensen, Grindsted:
A Samuel * 13. 9. 1948.
- aha Ee Marie Kirstine Nielsen * 10. 11. 1897 i Sdr. Omme;
~ 8. 5. 1924 med
Thomas Rasmussen * 2. 3. 1884, søn af landmand Søren Rasmussen, Brande; handelsmand i Brande:
A Søren * 2. 12. 1924; b Ane Marie, c Inga * 18. 2. 1937.
- aha EeB Ane Marie Rasmussen * 20. 2. 1928 i Brande;
~ 25. 4. 1948 i Brande med
Jørgen Evaldsen * 15. 3. 1929, søn af købmand Peter Nikolaj Evaldsen, Skive; kommis i Skive:
A Torben Rønning * 16. 6. 1948.
- aha EF Laurids Peder Nielsen * 8. 2. 1902 i Sdr. Omme; landmand i Engebæk, Sdr. Omme;
~ 11. 5. 1933 i Sdr. Omme med
Ellen Christiansen * 8. 1. 1904 i Skarrild; datter af rentier Anders Chr. Christiansen, Barslund:

a Hilda Marie * 4. 5. 1934; B Vagn Marinus * 23. 10. 1935; c Gerda Kirstine * 2. 7. 1938; d Vera Petrea * 7. 6. 1942.

aha Eg Mathilde Nielsen * 18. 8. 1904 i Sdr. Omme;

~ 8. 2. 1927 i Sdr. Omme med

Marius Nielsen * 13. 1. 1902, søn af Kristen Nielsen i Vibbjerg; husmand i Hedebo, Filskov; formand for Filskov husmandsforening og for kornnævnet i Filskov kommune, kasserer for Filskov gødningsforening og for J. A. K. i Filskov, medlem af skolekommissionen, i bestyrelsen for Andelsmejeriet, for sygekassen, kredsforeningen, transformatorforeningen m. m.

A Hans, B Christian Barslund * 29. 7. 1931; C Leo Barslund * 16. 3. 1938; D Erling * 6. 9. 1941.

aha EgA Hans Nielsen * 13. 11. 1929 i Filskov; handelseksamen.

aha Eh Hedvig Nielsen * 7. 8. 1907 i Sdr. Omme;

~ 11. 12. 1929 i Sdr. Omme med

Laurids Moustgaard * 25. 1. 1903, søn af gaardejer Jens Moustgaard Jensen, Filskov; ejer af sin fødegaard Moustgaard:

a Lissy * 27. 9. 1931; b Ninna * 11. 4. 1935; C Jens * 12. 1. 1939; D Ole Kristian * 14. 6. 1948.

aha f Kirsten Nielsen * 3. 6. 1867 i Sdr. Omme;

~ 1. gang 2. 11. 1888 med

Niels Ole Nissen * 20. 5. 1861 i Varde, † 26. 1. 1894; skrædder i Skern;

~ 2. gang 15. 4. 1898 i Skern med

Johan Peder Madsen * 20. 4. 1851 i Tim, † 13. 4. 1924 i Skern, søn af gaardejer Mads Madsen, Tim; ølhandler i Skern:

A Hans Peder, B Svend Aage, C Ejnar Sandgrav, d Karen Elisabeth, e Elisabeth.

aha fA Hans Peder Madsen * 5. 2. 1899 i Skern; murersvend i Skern.

aha fB Svend Aage Madsen * 4. 11. 1901 i Skern; frisør i Skern;

~ 17. 11. 1929 i Skern med

Maria Mikkelline Hindhede * 17. 12. 1905 i Skern, datter af gaardejer Mikkel Hindhede Kristensen:

A Preben Hindhede * 24. 3. 1933; b Tove Hindhede * 17. 8. 1943.

aha fC Ejnar Sandgrav Madsen * 26. 11. 1904 i Skern, lagerarbejder i Skern.

aha fd Karen Elisabeth Madsen * 1. 1. 1909 i Skern, † 9. 4. 1940 i Odense, gift med en søn af arbejdsmand Niels Petersen, Odense.

aha fe Elisabeth Madsen * 29. 7. 1910 i Skern;

~ 22. 2. 1950 i Holmsland med

Leif Jørn Sevel * 20. 7. 1918, søn af tjener Herluf Eigil Sevel, København; tømrer i Skern.

aha g Ane Hedvig Nielsen * 28. 6. 1869 i Sdr. Omme;
~ 14. 7. 1894 i Skern med

Thomas Christian Iversen * 11. 7. 1868 i Ølgod, søn af snedkermester Chresten Iversen, Ribe; elev paa Vallekilde højskole; snedker i Skern; ejer af Bramminge savværk 1909–45; æresmedlem af Bramminge haandværkerforening:

a Elisabeth Kirstine, b Hedvig Theodora, c Eleonora Kristine, d Hans Christian, e Ingeborg Marie, F Ricardt Lunde, g Olga Valborg Lunde.

aha ga Elisabeth Kirstine Iversen * 30. 8. 1894 i Esbjerg, † 17. 1. 1918 i Bramminge.

aha gb Hedvig Theodora Iversen * 31. 10. 1895 i Esbjerg;
~ 18. 11. 1921 i Odense med

Samuel Nielsen * 22. 12. 1894, søn af tømrermester Søren Nielsen, Odense; maskinbygnings-teknikum i Odense 1916; fodfolketets kornetskole 1918; ansat i maskinfabrikken »Vølund«, København, Statsbanerne i Hollandsk Indien 1922–28 og derefter driftsingeniør ved Pedershaab maskinfabrik, Brønderslev; formand for Ingeniør-sammenslutningen, Nordjydsk afdeling;

een søn:

aha gbA Erik Preben Nielsen * 27. 9. 1922 i Palembang, Sumatra, Hollandsk Indien; student (Aalborg) 1941, uddannelse ved Polyteknisk læreanstalt; som værnepligtig kursusleder i radioteknik ved telegrafbataillon; ansat som teknisk assistent ved Statens institut for teoretisk fysik.

aha gc Eleonora Kristine Iversen * 29. 4. 1898 i Skern;
~ med

Morten Bech * 28. 5. 1895, søn af smedemester Bech, Fanø; malermester i Nordby:

a Inger Elsebeth, b Henning, c Grethe, d Ruth.

aha gca Inger Elsebeth Bech * 9. 9. 1921 i Nordby;
~ med

Poul Nielsen * i Bramminge; mejeriforvalter i Kolding;
a Bente * juni 1943.

aha gcb Henning Bech * 30. 4. 1922 i Nordby; elektriker i Esbjerg;
~ med

Anna Petersen, datter af smed Petersen i Ansager.

aha gcc Grethe Bech, gift med

Laurids Lunding, * i Sønderjylland; autolakerer i Esbjerg, bor paa Fanø.

- aha gD Hans Christian Iversen * 2. 7. 1899 i Skern, † 24. 10. 1944; snedker i Bramminge;
 ~ 2. 11. 1929 i Skanderup med
 Laurine Hansine Jacobsen * 5. 12. 1900, datter af baneformand Hans Peter Jacobsen, Lunderskov; gift igen 1946 med maskinforhandler Søren Villadsen, Bramminge;
 A Regnar Klokmose * 13. 10. 1933; b Else Lunde * 27. 9. 1939.
- aha ge Ingeborg Marie Iversen * 14. 4. 1903 i Skern, † 6. 1. 1927 i Bramminge; stuepige paa Vejle amtssygehus.
- aha gF Ricardt Lunde Iversen * 7. 1. 1906 i Skern; snedker i Skalborg;
 ~ 23. 7. 1944 i Hasseris, Aalborg, med
 Vilhelmine Christensen * 16. 3. 1899 i Hillerslev.
- aha gg Olga Valborg Lunde Iversen * 30. 10. 1909 i Bramminge;
 ~ 8. 11. 1935 med
 Alfred Christian Nielsen * 21. 4. 1905 i Tvis, søn af baneformand Paul Nielsen, København; maskinarbejder i Skern;
 A Morris Flemming * 1. 10. 1934 i Nordby paa Fanø; b Dora Elisabeth Else Lunde * 21. 8. 1943 i Skern.
- aha H Eske Nielsen * 29. 4. 1871 i Sdr. Omme; lært som murer, tømrer og snedker i Sdr. Omme, arbejdede som svend i Skern 1895 og som snedker i Esbjerg 1896, Sdr. Omme 1897–1916 og i Bramminge 1916–38; har siden boet i Vejle;
 ~ 17. 2. 1897 i Sdr. Omme med
 Mette Kirstine Hauge Nielsen * 12. 11. 1878, † 20. 7. 1932, datter af landmand Jens Hauge Nielsen, Sdr. Omme:
 a Elisabeth Hauge, b Bodil Olga Hauge, c Dagny Elvira Hauge, d Nanna Valborg Hauge, E Jens Hauge, f Adela Hauge, g Clara Ragnhild Hauge, h Else Hauge.
- aha Ha Elisabeth Hauge Nielsen * 18. 2. 1892 i Sdr. Omme;
 ~ 22. 11. 1919 med
 Jens Anton Rahbek * 6. 5. 1882, søn af gaardejer Niels Jensen Rahbek, Filskov; handelsuddannelse 1899–1903; salgsinspektør i Bramminge; medlem af bestyrelsen for Jysk handelsrejsendeforening, Darnisil, Horsens, fra 1939:
 A Richard Hauge * 21. 5. 1926 i Grindsted; B Knud Erik Hauge * 16. 9. 1933 i Esbjerg.
- aha Hb Bodil Olga Hauge Nielsen * 28. 9. 1900 i Sdr. Omme;
 ~ 1. 3. 1925 med

- Thorvald Peder Christensen * 19. 8. 1899 i Snedsted, søn af bager Christen Christensen, Uldum; bager i Uldum:
 a Margrethe Hauge * 15. 7. 1925; b Kirsten Hauge * 10. 5. 1930.
- aha Hc Dagny Elvira Hauge Nielsen * 14. 11. 1902 i Sdr. Omme;
 ~ 24. 3. 1935 i Ølgod med
 Kristian Kjærgaard * 11. 6. 1908, søn af gaardmand Niels Kjærgaard Christensen, Ølgod; disponent i Tarm:
 a Randi * 18. 10. 1936; B Niels * 9. 4. 1938; C Svend * 4. 6. 1940; d Lis * 20. 12. 1941.
- aha Hd Nanna Valborg Hauge Nielsen * 6. 4. 1904 i Sdr. Omme;
 ~ 4. 9. 1929 i Grindsted med
 Thorvald Hansen Petersen * 1. 3. 1901, søn af slagtermester Søren Hansen Petersen, Børkop; præliminæreksamen 1917; ansat ved D. S. B. som trafikelev i Tjæreborg 1919, trafikassistent 1925, overtrafikassistent i Bramminge 1947:
 a Grethe Hauge * 29. 3. 1934 i Bramminge.
- aha HE Jens Hauge Nielsen * 27. 11. 1905 i Sdr. Omme; frisørmester i Hellerup;
 ~ 1. 11. 1931 i København (Taksigelsek.) med
 Johanne Christine Christensen * 29. 11. 1904 i København, datter af skomagermester Mikkel Albert Christensen, Ærø og København:
 a Inge Dorte * 3. 12. 1942 i Gentofte.
- aha Hf Adela Hauge Nielsen * 7. 5. 1915 i Sdr. Omme;
 ~ 25. 4. 1937 med
 Launy Frederik Sørensen * 9. 6. 1914 i Hunderup, søn af banearbejder Peder Anders Sørensen, Bramminge; maler i Vejle:
 A Ib Hauge * 12. 7. 1937; B Bo Hauge * 22. 4. 1944.
- aha Hg Clara Ragnhild Hauge Nielsen * 7. 2. 1917 i Bramminge; sygeplejerske;
 ~ 5. 10. 1946 i Greve med
 Svenn Willy Rathje Krantz * 21. 2. 1913, søn af skræddermester Anders Ohlson Krantz, Korsør; handelsuddannelse afsluttet 1942 i København med Handelshøjskolens diplomprøve (H. D.); grosserer i Aalborg:
 A Anders Ola Hauge Rathje * 3. 7. 1947 i Skive.
- aha Hh Else Hauge Nielsen * 16. 5. 1922 i Bramminge; elev paa Rødkilde sygeplejehøjskole 1943; uddannelse til sygeplejerske 1943-46;
 ~ 28. 9. 1946 i Kolding med
 Svend Eric Christensen * 17. 10. 1921 i Herning, søn af forretningsfører Magnus Peter Christensen, Kolding; præliminæreksamen og handelseks-

amen; ansat i Kolding sydbaner 1939, pantefogedassistent i Kolding kommune 1944; medlem af modstandsbevægelsens F-gruppe fra starten:

A Peter Hauge * 26. 1. 1948.

aha I **L a u s t N i e l s e n** * 25. 4. 1875 i Sdr. Omme; portør i Fredericia 1899, Ølgod 1906, Andst 1909, Borris 1910, Aabenraa 1920 og stationsmester i Handbjerg 1926–40; har siden boet i Vejle;

~ 16. 10. 1900 i Sdr. Omme med

P e t r i n e K i r s t i n e P e d e r s e n * 9. 1. 1875 i Sønderskov, Borris, † 26. 11. 1937 i Handbjerg, begravet i Rinke­næs; datter af husmand Jens Pedersen, Barslund, Houen:

A Ejnar Lunde, b Dagny Lunde, C Sigurd Lunde, d Rigmor Lunde, E Vagn Lunde, F Arne Lunde, G Stig Lunde, h Elisabeth.

aha IA **E j n a r L u n d e N i e l s e n** * 6. 10. 1901 i Fredericia; maaler­af­læser i Ringkøbing; var i nogle aar fisker i Struer;

~ 5. 7. 1931 i Vildbjerg med

S i g n e M a r i e S v e j g a a r d * 10. 2. 1905, datter af snedkermester Rasmus Rasmussen Svejgaard, Ørting:

A Harry Svejgaard Lunde * 31. 12. 1932 i Struer; B Aage Lunde * 5. 8. 1935 i Struer.

aha Ib **D a g n y L u n d e N i e l s e n** * 17. 7. 1903 i Fredericia;

~ 4. 7. 1942 i Aabenraa med

M a r t i n J e s C a r l H a n s e n * 9. 1. 1897, søn af skibstømrer Martin Han­sen, Aabenraa; købmand i Aabenraa:

A Leif Martin * 27. 2. 1943.

aha IC **S i g u r d L u n d e N i e l s e n** * 26. 10. 1906 i Ølgod; ansat ved D. S. B. som hjælpearbejder i Hjerm 1930 og som trafikekspedient i Rindsholm 1938, Jelling 1941 og i Give siden 1947;

~ 23. 9. 1931 i Handbjerg med

E r n a M a r t i n e P e d e r s e n * 3. 10. 1909 i Humlum, datter af banenæst­formand Peter Petersen, Handbjerg:

A Asger * 26. 12. 1934; B Finn * 27. 6. 1941; c Grete * 10. 4. 1943.

aha Id **R i g m o r L u n d e N i e l s e n** * 28. 10. 1908 i Ølgod;

~ 6. 9. 1931 med

H e r m a n n F r i e d e r i c h A n d r e a s B o l l * 3. 7. 1905, søn af gartner Jo­hannes Christian Hermann Boll, Rinke­næs; arbejdsmand i Aarsbjerg, Rinke­næs:

a Sonja Lunde * 16. 6. 1932; b Gerda Lunde * 10. 2. 1934; c Dagny Lunde * 12. 2. 1939; d Karin Lunde * 4. 9. 1946.

aha IE Vagn Lunde Nielsen * 2. 10. 1910 i Andst; hønseriejer og arbejdsmand i Handbjerg;

~ 10. 5. 1936 i Ejsing med

Alma Sofie Jensen Smed * 22. 10. 1912, datter af tømrer og snedker Søren Jensen Smed, Ejsing:

a Ingelise * 28. 6. 1938; b Elsebeth * 6. 9. 1945.

aha IF Arne Lunde Nielsen * 24. 3. 1912 i Borris, handelsmand og musiker i Ejstrupholm;

~ 9. 12. 1935 i Ejstrupholm med

Elly Edith Herold Gravesen * 5. 10. 1914, datter af tørvfabrikant Graves Dam Gravesen, Ejstrupholm:

A Erik * 27. 3. 1936.

aha IG Stig Lunde Nielsen * 31. 12. 1914 i Skern; smedemester i Handbjerg;

~ 27. 11. 1938 med

Karen Marie Christensen * 14. 11. 1916, datter af smedemester Niels Peder Christensen, Handbjerg:

A Børge * 3. 2. 1940 i Holstebro; B Henning * 7. 6. 1946 i Handbjerg.

aha Ih Elisabeth Nielsen * 29. 6. 1915 i Borris;

~ 16. 5. 1944 i Ejstrupholm med

Kristian Peter Berggren Sørensen * 3. 1. 1907 i Vejle, søn af vognmand Carl Johannes Sørensen, Vejle; mekaniker i Vejle:

a Rita Lunde Berggren * 5. 8. 1944; b Inge Lunde Berggren * 19. 5. 1946.

ahb Kirsten Katrine Sørensen * 21. 6. 1835 i Vognbjerg, Dejbjerg, † 26. 3. 1884;

~ 21. 4. 1858 med

Laurids Jørgen Christensen * 11. 10. 1826 i Tarm, † september 1906 i Tanderupkær, søn af Chr. Lauridsen i Tarm; i et tidligere ægteskab havde han en søn, et senere 3. ægteskab var barnløst; gaardmand i Bjerre i Snejbjerg 1860–91:

A Christen * dec. 1858, † april 1861; B Søren, C Christen, D Hans, E Peder Christen, f Maren Kirstine, G Christen Kjærgaard, h Hedevig * 20. 11. 1874, † febr. 1888; I Hans Christian, j Mette Katrine * 11. 4. 1880, † 4. 8. 1882.

ahb B Søren Lauridsen * 14. 12. 1860, † 2. 2. 1941 i Herning; var en tid trikotagehandler paa Frederiksberg, boede senere bl. a. i Snejbjerg som landarbejder;

~ 2. 11. 1892 (ægteskabet opløst) med

Sara Malene Nielsen * 29. 3. 1856, datter af Niels Mortensen, Fastrup

i Gjellerup; modehandlerinde i København og Vejle, død for en del aar siden:
 A Laurids Jørgen * 1. 12. 1892, † 1. 7. 1893; B Laurids Jørgen, c Mette Kirstine.

ahb BB Laurids Jørgen Lauridsen * 18. 9. 1894 i København.

ahb Bc Mette Kirstine Lauridsen * 9. 3. 1897 i Vejle; er gift, bor paa Færøerne og har (vistnok 8) børn.

ahb C Christen Lauridsen * 24. 2. 1862 i Snebjerg, † 2. 7. 1947; uldhandler paa Lolland omkring 1880; gaardejer i Bjerregaard i Snebjerg;

~ 1. gang 28. 10. 1887 i Vorgod med

Sidsel Marie Østergaard Jørgensen * 12. 3. 1862, † 26. 3. 1901, datter af gaardejer Jørgen Husted i Fjelsevang:

a Kirsten, b Margrethe, * 4. 2. 1891, † 8. 4. 1906; C Laurids Jørgen, D Niels Sneftrup, E Jørgen Husted, f Ane Hedevig;

~ 2. gang 30. 10. 1903 i Fjelsevang med

Sidsel Marie Kristensen * 14. 5. 1881 i Arnborg, † 5. 9. 1938, datter af Chr. Dalager Christensen, Fjelsevang:

g Sidsel Marie, h Ane, I + j Hans, * 21. 11. 1906, † 11. 12. 1906, og Margrethe, * 21. 11. 1906, † 7. 12. 1906; K Hans * 26. 1. 1908, † 12. 7. 1908; L Hans, M Chr. Dalager, N Peder, O Johannes, p Margrethe, Q Søren Lunde, R Jacob.

ahb Ca Kirsten Lauridsen * 24. 12. 1888;

~ 1. 10. 1909 i Fjelsevang med

Peder Lauridsen Thomsen * 8. 11. 1884, søn af landpost Poul Thomsen, Ansager; købmand i Ansager i 12 aar, gaardejer 23 aar; medlem af menighedsraadet og bestyrelserne i flere foreninger i kommunen:

a Sigrid Marie, B Poul Cenius, c Olga Margrethe, d Anna, E Kristen, f Laura Johanne, g Dagny, H Johannes.

ahb Caa Sigrid Marie Thomsen * 26. 8. 1910 i Ansager; højskoleophold, sygeplejeuddannelse; sygeplejerske paa Diakonissestiftelsen i København og Kommunehospitalet i Aarhus;

~ 11. 4. 1943 med

Jens Luther Mortensen * 23. 11. 1915, søn af gaardejer Johannes Mortensen, Pederstrup ved Viborg; højskoleophold, diakonuddannelse; i Indre missions tjeneste i 5 aar:

A Arne Risgaard * 30. 1. 1944 i Mariager; B Peter Risgaard * 16. 8. 1947 i Sædding ved Esbjerg.

ahb CaB Poul Cenius Thomsen * 8. 10. 1911 i Ansager; sergent ved Den danske brigade i Tyskland.

ahb Cac Olga Margrethe Thomsen * 7. 6. 1913 i Ansager; højskoleophold; medlem af skolekommissionen;

- ~ 1. 1. 1937 i Stenderup med
 Christian Dalager * 24. 9. 1903 i Vorgod, søn af centralbestyrer Peder M. Dalager, Tanderupkær; højskoleophold; gaardejer i Fjilstervang 1930–44, derefter i Bakkegaard, Krogager, Ansager; menighedsraadsmedlem:
 a Ester * 31. 10. 1938; b Ruth * 21. 2. 1940; c Inge * 4. 5. 1941; D Jørgen * 22. 1. 1944.
- ahb Cad Anna Thomsen * 8. 10. 1914 i Ansager;
 ~ 15. 10. 1939 i Stenderup med
 Thorvald Johannes Christensen * 13. 4. 1911 i Ullerslev, Fyn; søn af husmand Hans Christensen, Tange ved Ullerslev:
 A Paul * 25. 5. 1942; B Keld * 7. 5. 1947.
- ahb CaE Kristen Bjerregaard (bev. 5. 10. 1943) * 2. 3. 1916 i Ansager; snedkermester i Horsens;
 ~ 16. 12. 1940 i Stenderup med
 Martha Johanne Kristensen * 18. 3. 1918 i Ansager, datter af murermester Kristian Kristensen, Krogager:
 A Lissy Marie * 22. 10. 1943.
- ahb Caf Laura Johanne Thomsen * 6. 3. 1919 i Ansager;
 ~ 19. 5. 1946 i Stenderup med
 Tage Christensen * 18. 5. 1920 i Skarrild, søn af arbejdsmand Søren Christian Christensen, Engesvang; højskoleophold; plejer v. Statens sindssyge-hospital, Riisskov.
- ahb Cag Dagny Thomsen * 19. 11. 1922 i Ansager; højskoleophold;
 ~ 2. 7. 1944 i Stenderup med
 Peder Jensen Nygaard * 18. 7. 1913 i Ansager, søn af tømremester Anders Jensen Nygaard, Stenderup; 3 vintre paa Haslev haandværkerskole; tømrer i Stenderup:
 a Else * 4. 4. 1946.
- ahb CaH Johannes Thomsen * 25. 6. 1929 i Ansager; snedkerlærling i Fredericia.
- ahb CC Laurids Jørgen Lauridsen * 8. 3. 1893 i Snejbjerg; landmand i Donslund, Vesterhede, Hejnsvig;
 ~ 21. 11. 1918 i Fjilstervang med
 Sylvine Kirstine Larsen * 7. 8. 1895, † 2. 12. 1936, datter af husmand Jakob Larsen, Fjilstervang:
 A Kristen * 22. 1. 1921; b Sidsel Marie Østergaard * 28. 9. 1922; c Ellen Johanne Østergaard * 3. 12. 1931.
- ahb CD Niels Sneftrup Lauridsen * 1. 9. 1895 i Snejbjerg; gaardmand i Vorgod Østerby;

~ 12. 9. 1919 i Snebjerg med

Jensmine Møller Jensen * 8. 1. 1895, datter af gaardejer Jens Jensen, Moesgaard i Haunstrup, Snebjerg:

a Sidsel Marie, B Kristen Bjerregaard, c Maren Kirstine, d Ester Eleonora * 24. 6. 1925; E Jens Moesgaard * 2. 5. 1928.

ahb CDa Sidsel Marie Lauridsen * 22. 7. 1920 i Snebjerg; elev paa Tommerup højskole 1941;

~ 19. 10. 1945 i Fjølstervang med

Herluf Aage Madsen * 14. 1. 1918 i Assing, søn af Mads Madsen, Kibæk; vognmand i Kibæk:

a Birthe * 14. 12. 1946.

ahb CDB Kristen Bjerregaard Lauridsen * 16. 8. 1921 i Snebjerg; elev paa Tommerup højskole 1941–42, uddannet til kontrolassistent 1944; ejer af gaarden Bæktoft i Kibæk 1945;

~ 2. 12. 1945 i Taaning med

Anna Lisa Christiansen * 6. 7. 1924 i Elling ved Horsens, datter af skomager Jens Laurits Christiansen, Taaning ved Skanderborg:

a Lydia * 8. 7. 1947.

ahb CDc Maren Kirstine Lauridsen * 16. 1. 1924 i Vorgod; højskoleophold 1944;

~ 19. 10. 1945 i Fjølstervang med

Helge Truelsen * 5. 2. 1916 i Vorgod, søn af Josva Truelsen, Fjølstervang; højskoleophold 1939–40; landmand i Olling ved Kibæk:

A Hardy Bruno * 10. 3. 1947.

ahb CE Jørgen Husted Lauridsen * 12. 7. 1897 i Snebjerg, præstegaardsforpagter i Ring ved Brædstrup;

~ 15. 6. 1926 i Ring med

Helene Andrea Ehlers * 7. 11. 1906 i Klovborg; datter af muremester Anton Ferdinand Ehlers, København:

A Orla Bjerregaard, B Harry Bjerregaard * 6. 2. 1930; C Poul Bjerregaard * 11. 4. 1934; d Erna Bjerregaard * 15. 5. 1936.

ahb CEA Orla Bjerregaard Lauridsen * 5. 2. 1928 i Brædstrup; elev paa Haslev højskole 1946–47.

ahb Cf Ane Hedevig Lauridsen * 25. 2. 1899 i Snebjerg;

~ 30. 10. 1925 i Studsgaard med

Johannes Jensen * 10. 1. 1902 i Ørre, søn af landmand Martin Vilhelm Jensen, nu i Herning; landmand i Tanderupkær ved Studsgaard:

a Sidsel Marie * 6. 1. 1927; B Martin Vilhelm * 16. 11. 1928; C Kristian Bjerregaard * 20. 5. 1931.

- ahb Cg Sidsel Marie Lauridsen * 1. 10. 1904 i Snejbjerg;
 ~ 26. 4. 1929 i Fjølstervang med
 Martin Nissen * 7. 12. 1898 i Hejls; uddannet i snedkerfaget; møbelforretning i Brædstrup 1925–47 og i Horsens fra 1947; formand for KFUM i Brædstrup 1929–45; medlem af Ring–Føvling menighedsraad 1931–47:
 A Erik Bjerregaard * 26. 7. 1931; B Thorkild Bjerregaard * 7. 4. 1936.
- ahb Ch Ane Lauridsen * 5. 9. 1905 i Snejbjerg;
 ~ 5. 9. 1928 i Studsgaard med
 Holger Hindkjær * 23. 8. 1904, søn af gaardejer Anders Christian Anthon Hindkjær i Snejbjerg; mælkehandler i Aarhus:
 a Ruth Irene * 20. 1. 1930 i Snejbjerg; b Lis Ellinor * 6. 12. 1931 i Herning.
- ahb CL Hans Lauridsen * 7. 6. 1909 i Snejbjerg; elev paa Faarevejle højskole 1930–31 og paa Haslev udvidede højskole 1932–33; overtog sin fædre-
 negaard i 1938; i KFUMs bestyrelse i 10 aar;
 ~ 28. 11. 1943 i Fjølstervang med
 Mariane Nielsen * 30. 6. 1912, datter af husejer Anders Elias Nielsen, Trolldhede:
 A Niels Juul Bjerregaard * 24. 12. 1945; B Egon Bjerregaard * 7. 10. 1947.
- ahb CM Christen Dalager Lauridsen * 6. 1. 1911 i Snejbjerg; ved trikotagevirksomhed siden 1933; rejst i Tyskland, Sverige, Norge og England angaaende trikotage- og tekstilvirksomhed; beskæftiger ca. 140 mennesker i egen trikotagefabrik i Ikast; medstifter, hovedaktionær og direktør for Ikast hørspinderi A/S 1944, medstifter, aktionær og formand for bestyrelsen i A/S Vem tekstilfabrik 1947, medindehaver af Østjydske konfektionsfabrik I/S, Aarhus, stiftet 1947, aktionær og bestyrelsesmedlem for konfektionsfabriken YALTA A/S, Skanderborg, stiftet 1947, medindehaver af I/S TLETCO, fabrik for reb, liner og persiennestore, stiftet 1946, bestyrelsesmedlem i A/S Midtjydske farveri, stiftet 1945;
 ~ 3. 2. 1942 i Aarhus med
 Gerda Christine Jensen * 3. 10. 1914, datter af gaardejer Jens Alfred Jensen i Skulsmark, Ingstrup ved Hjørring; højskoleophold i Askov.
- ahb CN Peder Lauridsen * 2. 4. 1912 i Snejbjerg; vognmand i 9 aar, siden beskæftiget ved trikotagevirksomhed; fra 1945 driftsleder hos broderen Chr. D. Lauridsen, Ikast;
 ~ 26. 10. 1934 i Tiphede med
 Anna Helga Sørensen * 4. 2. 1914, datter af gaardejer Aksel Sørensen, Timring:
 a Inga Viola * 2. 9. 1936; B Aksel Bent * 12. 7. 1943.
- ahb CO Johannes Lauridsen * 21. 4. 1914 i Snejbjerg; ved trikotage-

virksomhed siden 1933; rejst i Tyskland og Sverige angaaende trikotage- og tekstilvirksomhed; beskæftiger ca. 60 mennesker i egen trikotagefabrik i Ikast; medstifter, aktionær og bestyrelsesmedlem i A/S Ikast hørspinderi; medindehaver af Østjydsk konfektionsfabrik I/S, Aarhus; aktionær og bestyrelsesmedlem for konfektionsfabrikken YALTA, Skanderborg; driver en gros virksomheden Rechnitser, Silkeborg; bor i Ikast;

~ 7. 3. 1942 i Herning med

Karen Margrethe Rechnitser * 12. 5. 1913 i Humble; datter af stationsmester Thorvald Rechnitser i Sdr. Felding:

A Peer Rechnitser * 21. 4. 1943; b Ellen Merete * 21. 4. 1946.

ahb Cp Margrethe Lauridsen * 12. 3. 1916 i Snejbjerg;

~ 12. 3. 1939 i Fjølstervang med

Jørgen Rasmussen * 31. 7. 1910 i Melby, søn af gaardejer og sognefoged Lars Peter Rasmussen, Kregme; gaardejer i Kregme ved Frederiksværk:

a Birgit * 10. 12. 1940; B Knud * 15. 12. 1943.

ahb CQ Søren Lunde Lauridsen * 21. 12. 1917 i Snejbjerg; landmand i Fjølstervang indtil 1947, derefter væver i Ikast hos broderen Jacob; bor i Højris;

~ 18. 7. 1940 i Haunstrup med

Agnes Haunstrup * 25. 10. 1915, datter af landmand Jacob Christian Jensen, Haunstrup, Snejbjerg:

a Jytte * 24. 7. 1942; B Ib * 4. 5. 1944.

ahb CR Jacob Lauridsen * 23. 7. 1919 i Snejbjerg; arbejdede som væver hos broderen Chr. D. Lauridsen i Ikast siden 1937, begyndte ca. 1947 egen trikotagefabrik i Ikast;

~ 20. 7. 1940 i Herning med

Ella Margit Olsen * 20. 4. 1922, † 5. 11. 1941 i Herning, datter af kommunalarbejder Bertel Olsen, Herning:

a Lis * 9. 9. 1940, † 18. 12. 1940 i Herning.

ahb D Hans Lauridsen * 12. 7. 1865 i Snejbjerg, † 11. 3. 1902; elev paa Karise højskole 1892–93; købmand ved Assing kirke.

ahb E Peder Christen Lauridsen * 25. 11. 1867 i Snejbjerg; arbejdsmand i Sdr. Omme;

~ 8. 11. 1895 med

Margrethe Kristensen * 1. 3. 1875, datter af Jens Birkkjær Kristensen, Foersomho, Ølgod:

a Thora Jensine, B Jens Birkkjær, c Kirsten Katrine, D Laurids Jørgen, e Alma, f Ninna Viktoria, g Jenny Dorthea, H Hans * 16. 10. 1910, † 13. 7. 1920; i Else Marie, J Harry Emil, K Viggo, l Nora Margrethe.

- ahb Ea Thora Jensine Lauridsen * 3. 11. 1896 i Ølgod;
 ~ 15. 4. 1919 i Sdr. Omme med
 Mads Peder Pedersen (Nørum) * 26. 10. 1890 i Assing, søn af Peder Nørum Pedersen, Skjern; arbejdsmand i Sdr. Omme;
 A Peder Christian, B Roland, C Egon * 7. 10. 1925 i Sdr. Felding; D Gunnar * 25. 10. 1932 i Sdr. Omme; e Gurli Ellinor * 11. 6. 1934 i Sdr. Omme.
- ahb EaA Peder Christian Pedersen (Nørum) * 1. 10. 1919 i Sdr. Omme; bagersvend i Middelfart, tidligere i Sdr. Felding;
 ~ 5. 7. 1944 i Sdr. Felding med
 Bertha Sofie Madsen * 16. 9. 1925 i Sdr. Felding, datter af Kristian Marinus Madsen, Herning;
 a Anna Lisa Nørum * 6. 2. 1945; B Kristian Egebjerg * 23. 5. 1946.
- ahb EaB Roland Pedersen (Nørum) * 5. 6. 1921 i Sdr. Omme; barber i Sdr. Omme;
 ~ 4. 11. 1945 i Langelund med
 Ida Nielsen * 23. 2. 1927 i Ringgive, datter af landmand Niels Jørgen Nielsen, Langelund ved Filskov;
 A Kurt Nørum * 29. 4. 1946 i Langelund.
- ahb EB Jens Birkkjær Lauridsen * 19. 2. 1898 i Ølgod; snedker i Odense;
 ~ 17. 10. 1943 i Vissenbjerg med
 Valborg Dusine Christiansen * 5. 6. 1913, datter af handelsmand Hans Peter Christiansen, Vissenbjerg.
- ahb Ec Kirsten Katrine Lauridsen * 22. 6. 1899 i Gjellerup;
 ~ 14. 2. 1922 i Ilderhede med
 Jens Anton Kornelius Nielsen * 9. 4. 1891, søn af landmand Morten Nielsen, Sdr. Omme; arbejdet ved Sdr. Omme teglværk i 21 aar, mælkehandler i Sdr. Omme i 3 aar, nu vejmand; formand for Dansk arbejdsmandsforbund i Sdr. Omme i 13 aar, medlem af repræsentantskabet for De samvirkende fagforbund i 4 aar; medlem af Sdr. Omme sogneraad 2 gange og medlem af skolekommissionen;
 a Maria * 29. 3. 1922; b Grethe * 19. 7. 1923; c Lilly * 20. 2. 1925; d Ebba * 7. 2. 1927; e Eva Irena * 24. 5. 1930; f Vera Elisabet * 18. 1. 1932; g Ruth Solveig * 4. 4. 1938; H Bjarne * 21. 11. 1939.
- ahb ED Laurids Jørgen Lauridsen * 17. 6. 1901 i Herning; indehaver af cementvarefabrik i Sdr. Omme;
 ~ 21. 1. 1934 i Them ved Silkeborg med
 Anna Kirstine Aunbøl * 21. 4. 1907, datter af skomager Ingvard Aunbøl, Them; tidligere ansat paa telefoncentralen i Them:

a Karen Margrethe Aunbøl * 30. 1. 1937; b Inger Aunbøl * 20. 11. 1938.

ahb Ee Alma Lauridsen * 8. 8. 1903 i Herning; medlem af skolekommissionen;

~ 12. 4. 1922 i Sdr. Omme med

Anders Andersen Lind * 30. 1. 1896 i Sdr. Omme, søn af gaardejer Kornelius Lind Andersen, Sdr. Omme; gaardejer i Møbjerg, Sdr. Omme; formand for husmandsforeningen:

a Anna Margrethe, B Henry * 26. 7. 1926; c Elly Dorteia * 14. 10. 1930; d Vilna Lilian * 10. 7. 1932; e Inga Teresia * 11. 2. 1934; f Sonja * 4. 11. 1935; G Peter Kornelius * 30. 11. 1939.

ahb Eea Anna Margrethe Lind * 22. 5. 1923 i Sdr. Omme;

~ 3. 8. 1946 i Sdr. Omme med

Herluf Lindbjerg Andersen * 6. 8. 1917 i Raasted, søn af arbejdsmand Jens Lindbjerg Andersen, Blaahøj; fængselsbetjent i Sdr. Omme:

a Lissy * 5. 6. 1947.

ahb Ef Ninna Viktoria Lauridsen * 2. 2. 1905 i Herning;

~ 28. 11. 1922 i Sdr. Omme med

Anders Iversen * 25. 3. 1889 i Hørup, søn af arbejdsmand Hans Revald Iversen, Hørup; arbejdsmand i Hørup ved Kjellerup:

a Anna Marie * 26. 8. 1923 i Sdr. Omme; B Mogens * 23. 5. 1927 i Hørup; c Tove Bodil * 18. 1. 1930 i Otterup; D Børge * 31. 3. 1932 i Hørup.

ahb Eg Jenny Dorteia Lauridsen * 28. 10. 1907 i Vildbjerg;

~ 18. 12. 1946 i Fredericia med

Aage Bundgaard Thomsen * 1. 3. 1912 i Brønderslev; søn af grønt-handler Kristian Valdemar Thomsen, Aalborg; chauffør i Fredericia.

ahb Ei Else Marie Lauridsen * 2. 5. 1911 i Kibæk;

~ 9. 6. 1935 i Houen med

Ejnar Ingemann Pedersen * 1. 1. 1908 i Astrup, Hjørring, søn af tømrermester Jens Kristian Pedersen, Brønderslev; købmandsforretning i Brønderslev siden 1934 og en filial i Grønhøj 1944:

a Birgit * 4. 1. 1939; B Kristian * 3. 8. 1944.

ahb EJ Harry Emil Lauridsen * 10. 7. 1914 i Assing; maler i Sdr. Omme.

ahb EK Viggo Lauridsen * 18. 8. 1916 i Assing; skræddermester i Tim; ~ 9. 9. 1941 i Gellerup med

Kirsten Marie Ørregaard Nielsen * 15. 11. 1923 i Ikast, datter af gaardejer Jens Laurids Ørregaard Nielsen, Agerskov ved Hammerum; syerske:

a Rigmor Elisabeth Ørregaard * 30. 1. 1942 i Hammerum.

- ahb E1 Nora Margrethe Lauridsen * 18. 12. 1921 i Stakroge;
~ 10. 5. 1940 i Grindsted med
Jens Engerbæk Hansen * 14. 1. 1918, søn af handelsmand Johannes Engerbæk Hansen, Grindsted; slagter i Grindsted:
A Kurt * 14. 5. 1939 i Sdr. Omme; b Else Marie * 17. 6. 1940 i Grindsted.
- ahb f Maren Kirstine Lauridsen * 15. 4. 1870 i Snejbjerg;
~ 20. 11. 1891 med
Jørgen Bækgaard (bev. 1905) * 27. 4. 1871, søn af Jens Bækgaard Jørgensen, Tanderupkjær, Snejbjerg; gaardmand i Fjølstervang; sognefoged i Vorgod østre distrikt 1928–39:
a Kirsten Katrine, b Jensine * 30. 4. 1902, † 17. 6. 1902.
- ahb fa Kirsten Katrine Bækgaard * 1. 1. 1897 i Snejbjerg, † 15. 4. 1925;
~ 20. 5. 1920 i Fjølstervang med
Johannes Ørskov * 22. 7. 1895 i Vorgod; landmand i Fjølstervang:
A Kresten * 29. 8. 1921; b Ketty Jensine * 11. 5. 1923.
- ahb G Christen Kjærgaard Lauridsen * 20. 5. 1872 i Snejbjerg, † 29. 9. 1946 i Tanderupkær; gaardmand i fædrenegaarden i Snejbjerg 1896–1904, siden i Volsgaard ved Studsgaard;
~ 2. 6. 1896 med
Ane Else Pedersen * 16. 3. 1870, datter af Peder Madsen, Olling Hede, Assing:
a Kirsten Katrine, B Laurids Jørgen, c Kirstine, D Peder Kristian, E Hans, F Chr. Andreas, G Ejnar Thorvald Pedersen * 20. 7. 1916 i Nøvling, kommet i pleje ca. 1. 12. 1917.
- ahb Ga Kirsten Katrine Lauridsen * 6. 4. 1897 i Sdr. Omme;
~ 10. 8. 1922 i Studsgaard med
Knud Knudsen * 11. 5. 1893 i Grindsted, søn af gaardejer Hans Knudsen, Grindsted; gaardmand i Aagaard, Sdr. Omme:
A Hans Morsbøl * 2. 7. 1923; B Kristian Kjærgaard * 16. 1. 1925; C Jens Østerby * 18. 7. 1941.
- ahb GB Laurids Jørgen Lauridsen * 31. 10. 1898 i Snejbjerg; gaardejer i Fjølstervang;
~ 11. 5. 1921 i Haunstrup med
Maren Kathrine Bækgaard * 30. 3. 1900 i Snejbjerg, datter af Kristen Bækgaard, Haunstrup:
A Kristian Marius Kjærgaard * 2. 4. 1922; B Hans Kjærgaard * 2. 1. 1926.
- ahb Gc Kirstine Lauridsen * 28. 3. 1900; husbestyrerinde i Silkeborg;

~ 9. 4. 1920 i Snejbjerg med (separeret 6. 5. 1947)

Thue Klausen Jensen * 9. 10. 1897 i Snejbjerg, søn af Jens Moesgaard Jensen, Haunstrup; staldforpagter i Korinth kro paa Fyn:

a Nelly Irene Moesgaard * 9. 1. 1935 i Aarhus.

ahb GD Peder Kristian Lauridsen * 3. 12. 1902; gaardejer i Tanderupkær.

ahb GE Hans Lauridsen * 23. 1. 1906 i Snejbjerg; gaardejer i Studsgaard 1932–47; derefter strikker ved broderens trikotagefabrik i Herning;

~ 29. 11. 1932 i Studsgaard med

Astrid Emilie Pedersen * 18. 3. 1912 i Snejbjerg, datter af slagter Chr. Pedersen, Studsgaard by;

A Villy Kjærgaard * 3. 10. 1934 i Tanderupkær; b Grethe Kjærgaard * 12. 2. 1938 i Herning; c Anna Marie Kjærgaard * 26. 11. 1940 i Studsgaard; d Inger Kjærgaard * 30. 12. 1947 i Herning.

ahb GF Chr. Andreas Lauridsen * 10. 7. 1908 i Snejbjerg; udlært i bagerfaget, drev bagerforretning i Herning og siden i Viborg til 1942; derefter trikotagefabrikant i Herning;

~ 25. 2. 1940 i Ørre med

Magda Jenny Overgaard * 16. 2. 1913, datter af købmand Laurids Christensen Overgaard, Ørre; elev paa Hoptrup efterskole 1928 og paa Tommerup højskole 1933; ekspeditrice i faderens købmandsforretning;

a Birthe Overgaard * 25. 8. 1942.

ahb I Hans Christian Lauridsen * 3. 9. 1877 i Snejbjerg; gaardmand i Snejbjerg, bor nu i Herning;

~ 1. gang 5. 5. 1902 med

Johanne Marie Jensen * 10. 9. 1878, † 10. 9. 1935, datter af Niels Jensen, Tanderupkær, Snejbjerg:

a Kirsten Katrine, B Hans, C Mads Peder, D Laurids Jørgen, e Else Marie, F Niels Kjær, g Dagny Elisabeth, H Søren Kjær, I Henry Theodor;

~ 2. gang 25. 10. 1936 i Studsgaard med

Mariane Jensen * 30. 8. 1883 i Snejbjerg, søster til hans første kone.

ahb Ia Kirsten Katrine Lauridsen * 28. 5. 1903 i Snejbjerg;

~ 6. 2. 1925 med

Christen I. M. Jensen * 16. 3. 1899 i Borris, søn af landmand Kristen Jensen; handelslære 1920–24; købmand i Gjellerup 1927–30; rutebilforretning (Holstebro, Herning, Skive) 1930–41; købmandsforretning i Herning fra 1941; medlem af Herning menighedssamfund, kasserer for Arbejdernes bibelkreds 1938–47;

a Edith Johanne, B Egon Christian * 24. 4. 1930; c Ruth Viola * 3. 6. 1931.

- ahb Iaa Edith Johanne Jensen * 22. 2. 1927 i Gjellerup;
~ 29. 10. 1947 i Herning med
Henry Gunnar Bækgaard * 31. 10. 1923, søn af kriminalassistent P. Jensen Bækgaard, Herning; realeksamen fra Herning gymnasium; i handelslære ved isenkram; kommis i Herning.
- ahb IB Hans Lauridsen * 2. 9. 1904 i Snejbjerg; drev landbrug i Studsgaard til 1935; kom derefter ind i trikotagevirksomhed og er nu driftsleder i en af Hernings større trikotagefabrikker;
~ 6. 5. 1927 med
Nielsine Kirstine Olsen * 3. 6. 1906, datter af husmand Jens Severin Olsen, Timring; plejedatter af sognefoged Poul Thomsen, Timring:
a Jenny Elisabeth * 27. 2. 1928; b Lilly Irene * 7. 9. 1929; C Eigil Emil * 1. 2. 1932; D Ole Sandfeld * 18. 10. 1933; e + f Betty og Emmy * 17. 7. 1935; G Hans Christian * 18. 6. 1937; H Henning * 20. 6. 1938; i Johanne Marie * 27. 9. 1946.
- ahb IC Mads Peder Lauridsen * 30. 12. 1906 i Snejbjerg, † 21. 1. 1947; gartner i Herning.
- ahb ID Laurids Jørgen Lauridsen * 4. 11. 1907 i Snejbjerg; tidligere landmand i Volsgaard, Studsgaard, nu fabrikant i Herning;
~ 17. 9. 1943 i Studsgaard med
Nielsine Christensen * 30. 7. 1920 i Snejbjerg, datter af landmand Kristen Kristensen, Studsgaard:
A Jørgen * 11. 7. 1944; b Johanne Marie * 13. 3. 1947.
- ahb Ie Else Marie Lauridsen * 27. 2. 1909 i Snejbjerg; husassistent i Herning.
- ahb IF Niels Kjær Lauridsen * 3. 10. 1910 i Snejbjerg; trikotagefabrikant i Herning;
~ 28. 9. 1939 i Øslø med
Alice Berthelsen * 28. 9. 1914, datter af smedemester Niels Chr. Berthelsen i Øslø:
a Lene * 16. 1. 1943; b Elsebeth Kjær * 13. 4. 1946; c Grethe Kjær * 15. 7. 1947.
- ahb Ig Dagny Elisabeth Lauridsen * 20. 12. 1913 i Snejbjerg;
~ 31. 1. 1946 i Studsgaard med
William Vesterager * 17. 2. 1902 i Tjørring, søn af gaardejer Niels Vesterager, Snejbjerg; trikotagefabrikant i Herning:
A Mogens Rabis * 15. 12. 1947.
- ahb IH Søren Kjær Lauridsen * 20. 8. 1915 i Snejbjerg; strikker i Herning.

ahb II Henry Theodor Lauridsen * 13. 11. 1917 i Snejbjerg; trikotagefabrikant i Herning.

ahD Hans Sørensen * 5. 12. 1839 i Vognbjerg, Dejbjerg, † 6. 5. 1862; læste til skolelærereksamen paa Blaagaards seminarium, København, men døde inden han naaede at tage eksamen.

ahE Jens Peder Sørensen (Stamp) * 13. 6. 1842 i Vognbjerg, Dejbjerg, † 30. 3. 1927 i Skern; gaardejer i Stampen, Dejbjerg;

~ 3. 4. 1873 i Bølling med

Ane Graversen * 28. 3. 1843, † 14. 11. 1904, datter af gaardejer Gravers Kristensen Sand, St. Kragmose, Bølling:

a Hedevig, b Ane, c Elisabeth, D Gravers Kristian Sand * 26. 9. 1879, † 3 uger gl.; E Gravers Kristian Sand * 28. 11. 1880, † 2. 5. 1882; f Hansine * 9. 1. 1882, † 8. 2. 1883; g Graversine Christine, h Kirsten.

ahE a Hedevig Sørensen * 23. 2. 1874 i Dejbjerg, † 12. 12. 1945 i Sunds;

~ 16. 11. 1894 med

Konrad Guldberg Lauridsen * 11. 12. 1867, † 8. 12. 1907, søn af husmand Niels Bork Lauridsen, Dejbjerg; boelsmand i Ølgod:

A Niels Bork, b Ane Sand, c Karoline Juliane, D Jens Peder, E Niels Kristian, F Holger, G Hans.

ahE a A Niels Bork Guldberg Lauridsen * 5. 9. 1895 i Ølgod; landmand i Ølgod 1915–16, i Dejbjerg 1917–18, boelsmand i Skern Birk indtil 1924, derefter ejer af Ladegaarden ved Brejning Krat, som er genopbygget efter en brand 1944;

~ 5. 9. 1915 i Ølgod med

Helmi Johanne Ahola * 15. 6. 1895, datter af landmand Johan Ahola, Laimaa, Finland; kom til Danmark 1911 for at tjene hos en landsmandinde paa Lolland:

A Helge, b Jenny, c Ellen, D Aksel, e Nanna, F Hans * 11. 7. 1930; G Eli * 31. 12. 1931; H Emil * 15. 2. 1934; I Aage * 24. 8. 1936; J Henning * 4. 9. 1940.

ahE a A A Helge Guldberg Lauridsen * 3. 10. 1916 i Ølgod; landarbejder i Brejning;

~ 13. 8. 1944 i Brejning med

Edith Nielsen * 16. 9. 1925, datter af landmand Niels Peder Ingvar Nielsen, Brejning.

- ahE aAb Jenny Guldberg Lauridsen * 19. 3. 1918 i Dejbjerg;
~ 5. 11. 1940 i Væggerskilde med
Johannes Pedersen * 5. 7. 1913, søn af gaardejer August Pedersen, Tim-
ring; cementstøber i Spjald:
a Eva Guldberg * 6. 4. 1941; b Ketty Guldberg * 23. 3. 1946.
- ahE aAc Ellen Guldberg Lauridsen * 7. 1. 1921 i Skern;
~ 20. 9. 1946 i Væggerskilde med
Jens Nordestgaard Madsen * 20. 9. 1913 i Vorgod, søn af gaardejer
Morten Madsen, Brejning; husmand i Randbæk, Spjald:
A Poul Guldberg * 17. 1. 1947 i Brejning.
- ahE aAD Aksel Guldberg Lauridsen * 20. 10. 1923 i Skern; foder-
mester i Kongsted, Dianalund;
~ 7. 6. 1947 i Sorø med
Lydia Margrethe Kristensen * 21. 11. 1921, datter af Jens Frederik
Kristensen, Kyringe, Sorø:
a Henny Karena * 28. 1. 1948.
- ahE aAe Nanna Guldberg Lauridsen * 9. 11. 1926 i Brejning; elev
paa Mallings husholdningsskole; studierejse i Norge;
~ 30. 11. 1947 i Væggerskilde med ace DdC
Thorvald Fæster Birkmose, gaardejer i Herborg.
- ahE ab Ane Sand Guldberg Lauridsen * 27. 9. 1897 i Ølgod;
~ 6. 11. 1920 med
Holger Aage Albert Andersen * 25. 6. 1897, søn af arbejdsformand
Kristian Andersen, Saunsø ved Nakskov; arbejder paa Nakskov sukkerfabrik:
a Edith Guldberg, B Vejnø Elhart Guldberg * 9. 6. 1922; C Ove Christian Gul-
dberg, D Arild Oliver Guldberg * 13. 5. 1926; E Otto Christian Gul-
dberg * 22. 6. 1927; F Preben Guldberg * 5. 5. 1930; G Knud Erik Guldberg
* 13. 7. 1931; h Monna Lisa Guldberg * 24. 10. 1932.
- ahE aba Edith Guldberg Andersen * 29. 1. 1921 i Saunsø;
~ 25. 4. 1942 i Nakskov med
Carl Nielsen * 16. 7. 1916 i Sandby, søn af skomager Emil Andreas Ema-
nuel Nielsen, Nakskov; traktorfører paa Rudbjerggaard ved Nakskov.
- ahE abC Ove Christian Guldberg Andersen * 15. 5. 1924 i Nak-
skov; husmand i Horslunde paa Lolland;
~ 18. 7. 1946 i Vesterborg med
Erna Jensen * 18. 8. 1927 i Nakskov, datter af landmand Niels Peder Jen-
sen, Vesterborg:
A Svend Ove * 14. 9. 1946.

ahE ac Karoline Juliane Guldberg Lauridsen * 22. 2. 1900 i Ølgod;

~ 22. 2. 1920 med

Jeppe Frederiksen * 22. 3. 1885, † 5. 7. 1944, søn af tækkemand Jens Frederiksen, Thorsminde, Ulfborg; arbejdsmand, i Holstebro indtil 1930, derefter i København:

A Tage Guldberg, B + c Poul Guldberg og Inga Guldberg.

ahE acA Tage Guldberg Frederiksen * 16. 8. 1921 i Holstebro; elektromekaniker i København.

ahE acB Poul Guldberg Frederiksen * 28. 10. 1928 i Holstebro; elektromekaniker i København.

ahE acc Inga Guldberg Frederiksen * 28. 10. 1928 i Holstebro; kontorassistent i København.

ahE aD Jens Peder Guldberg Lauridsen * 1. 5. 1902 i Ølgod, † 24. 6. 1936; vognmand i Ulfborg;

~ 10. 2. 1929 i Tim med

Elly Pedersen * 28. 4. 1905, datter af banearbejder Kristen Pedersen, Tim:

A Konrad * 8. 1. 1930; b Lea * 15. 1. 1933.

ahE aE Niels Kristian Guldberg Lauridsen * 24. 3. 1904 i Ølgod; landmand i Tjørring ved Herning;

~ 1. 9. 1929 med

Emma Danielsen * 24. 9. 1904 i Dejbjerg, datter af landmand Niels Peder Danielsen, Sdr. Bork:

a Helga * 3. 11. 1929; B Aksel * 3. 11. 1931; C Harald * 3. 12. 1933; d Eva * 31. 1. 1935; E Tage * 26. 10. 1936; F Egon * 26. 7. 1938; g Gerda * 6. 5. 1940, H Svend Aage * 9. 7. 1944.

ahE aF Holger Guldberg Lauridsen * 22. 8. 1905 i Ølgod; husmand i Stenderup;

~ 18. 4. 1943 med

Johanne Lauridsen * 27. 9. 1910 i Gaarde, datter af Hans Kristian Lauridsen, Tistrup:

a Anna * 26. 4. 1944; B Thorkild * 17. 7. 1947.

ahE aG Hans Guldberg Lauridsen * 11. 8. 1907 i Ølgod; husmand i Stoustrup ved Tarm;

~ 1. gang 28. 8. 1929 med

Mathilde Nielsen * 26. 5. 1908, † 17. 1. 1941 i Aadum, datter af landmand Lars Peder Nielsen, Ølgod:

A Ove * 9. 4. 1929; b Ella * 24. 5. 1934; c Ane Hedevig * 10. 5. 1937; d Erna * 5. 4. 1939;

~ 2. gang 12. 12. 1942 i Aadum med

D agny M ø b j e r g K r i s t e n s e n * 6. 3. 1923, datter af Peder Møbjerg Kristensen, landmand og tømrer i Egvad:

e Ellen Marie * 17. 6. 1943; f Konrad * 7. 8. 1944; g Inger Lis * 21. 12. 1945;

H Jens Peder * 13. 2. 1949; I Svend Aage * 10. 5. 1950.

ahE b A n e S ø r e n s e n * 13. 11. 1875, † som sindssyg 1917 i Dejbjerg.

ahE c E l i s a b e t h S ø r e n s e n * 9. 3. 1877 i Dejbjerg;

~ 29. 10. 1903 med

N i e l s C h r i s t i a n I v e r s e n E n g g r o b (bev.) * 5. 10. 1874, † 26. 8. 1938, adoptiv søn af gaardejer Knud Stræde Andersen, Holmsland; elev paa Tune landbrugsskole og paa højskole; gaardejer i Hee 1903–1907, derefter ejer af Harboesgaard, Holmsland; var i en lang række bestyrelser, sogneraadsformand 1920–36; amtsraadsmedlem 1936 til sin død; moderen Maren Christensens slægt, se Thorv. Lodberg, Vestkysten, 10. 1. 1946:

a Magda, b Anna Sand, c Ester, d Ingrid * 1. 4. 1909, † 28. 10. 1926; e Ingeborg, f Knud Stræde.

ahE ca M a g d a E n g g r o b * 23. 8. 1904 i He; været paa højskoler;

~ 26. 5. 1929 med

H a n s G u s t a v M y g i n d * 12. 10. 1903 i København, søn af pastor Hans Jakob Julius Mygind, Vanløse; realeksamen, adgangseksamen til Polyteknisk læreanstalt, cand. polyt. 1926; forskellige studierejser til udlandet; videnskabelig assistent paa dampmøller Troensegaards privatlaboratorium; ansat paa Levers sæbefabrikker i Glostrup som kemisk ingeniør 1931, som driftsleder 1935:

A Jørn * 27. 12. 1937; B Niels Christian * 16. 8. 1942.

ahE cb A n n a S a n d E n g g r o b * 20. 3. 1906 i He;

~ 2. 11. 1933 med

N i k o l a j S ø r e n s e n * 12. 4. 1905, søn af muremester Jens Peter Karl Sørensen, Eskebjerg; snedkermester i Jyderup, Sjælland:

A Ib Enggrob * 10. 6. 1934, † 10. 10. 1937; b Tony Frølich * 25. 1. 1936;

c Elisabeth Enggrob * 29. 7. 1939; d Ingrid Trine Enggrob * 25. 5. 1943;

e Helen Loulou Enggrob * 24. 9. 1945.

ahE cc E s t e r E n g g r o b * 28. 2. 1908 i Holmsland;

~ 29. 10. 1939 med

O s k a r R e d d e r * 7. 2. 1912; søn af skræddermester Carl Andreas Redder, Stenild; uddeler i Madum brugsforening ved Ulfborg:

a Nini * 27. 5. 1941; b Bente * 14. 2. 1944.

- ahE ce Ingeborg Enggrob * 30. 6. 1911 i Holmsland;
 ~ 4. 6. 1933 med
 Christen Nielsen Stræde * 9. 8. 1908 i Tim, søn af gaardejer Chr. Stræde Nielsen, Holmsland; gaardejer i Nørby, Holmsland:
 A Egon * 25. 8. 1934; B Bent Enggrob * 19. 1. 1936; C Flemming Enggrob * 1. 8. 1937; d Ingrid Enggrob * 5. 4. 1939; E Niels Christian Enggrob * 21. 11. 1942; f Annette Enggrob * 31. 18. 1944.
- ahE cF Knud Stræde Enggrob * 17. 1. 1916 i Holmsland; højskoleophold 1933–34; sergent ved artilleriet 1939; ejer af Harboesgaard, Holmsland, siden 1940;
 ~ 9. 2. 1941 med
 Selma Christiansen * 2. 4. 1920, datter af lærer Nis Peder Christiansen, Nysogn; højskoleophold 1938.
- ahE g Graversine Christine Sørensen * 4. 6. 1883 i Dejbjerg;
 ~ 11. 10. 1906 med
 Frederik Nielsen * 22. 6. 1879, søn af husmand Peder Nielsen, Dejbjerg; højskoleophold; ejer af Præstbrogaard, Aadum, i 40 aar:
 a Anna Sand, b Marie, c Dagny, D Viggo Hjardgaard, E Jens Peder, F Svend Aage, g Petra Valborg * 25. 6. 1925.
- ahE ga Anna Sand Nielsen * 19. 9. 1907 i Aadum;
 ~ 8. 6. 1938 med
 Vedsted Kronborg * 7. 8. 1896, søn af gaardejer Peder Kronborg, Aadum; gaardejer i Aadum:
 A Peder * 10. 5. 1939; B Frederik Sand * 6. 11. 1940.
- ahE gb Marie Nielsen * 27. 1. 1909 i Aadum;
 ~ 11. 10. 1936 i Aadum med
 Jens Madsen * 17. 2. 1909, søn af kusk Andreas Madsen, Skern; husmand i Gundesbøl, Aadum.
- ahE gc Dagny Nielsen * 15. 2. 1911 i Aadum;
 ~ 28. 12. 1933 i Aadum med
 Jakob Agerbo Jensen * 1. 12. 1906, søn af husmand Mads Kristian Jensen, Dejbjerg; vognmand i Skern siden 1935:
 A Erik * 4. 3. 1945.
- ahE gD Viggo Hjardgaard Nielsen * 15. 4. 1912 i Aadum; ejer af Hanninghedegaard;
 ~ 3. 12. 1939 i Finderup med
 Anna Johanne Jensen * 18. 3. 1917 i Gl. Sogn, datter af rentier Jørgen Bækby Jensen, Ringkøbing:
 A Jørgen Bækby * 15. 6. 1944; b Birgit Kirstine * 2. 9. 1944; c Else Graversine * 6. 1. 1947.

ahEgE Jens Peder Nielsen * 7. 9. 1917 i Aadum; gaardejer i Præstbro, Aadum;

~ 29. 9. 1940 i Ølgod med

Marie Damm * 24. 1. 1919, datter af murermester P. Damm, Ølgod:

a Tove Lis * 16. 9. 1942; B Henning * 27. 2. 1945; C Svend Frederik * 9. 3. 1948.

ahEgF Svend Aage Nielsen * 22. 7. 1918 i Aadum; højskoleophold 1941–42; fra 1946 ejer af Østergaard i Ølstrup;

~ 14. 2. 1945 i Aadum med

Doris Kathrine Knudsen * 12. 2. 1924, datter af landmand Marius Carl Vedsted Knudsen, Odderup, Aadum:

a Ingrid Alice * 6. 8. 1945; b Aase Sand * 23. 2. 1947.

ahEh Kirsten Sørensen * 11. 3. 1886 i Dejbjerg, † i 1938.

ahF Mads Sørensen Lunde (bev. 1871) * 8. 7. 1844 i Vognbjerg, Dejbjerg, † 13. 11. 1933; snedker, først i Bousø i Stauning, siden 1873 i Vejlen i Skern, hvor han oprettede Skern pumpefabrik og tillige var gaardmand; sogneraadsmlem i Skern 1886–92, formand 1886–89; bestyrelsesmedlem i mergelinteressentskabet 1894–1918, kredsforstander for Mindre ejendommers brandforsikring for rørlige ejendele 1894–1904;

~ 1. gang 2. 11. 1869 med

Johanne Mortensen * 14. 2. 1844 i Dejbjerg, † 23. 8. 1872 i Stauning; datter af gaardmand Morten Thomsen, Dejbjerg:

A Hans Madsen, b Ane Hedevig Madsen * 8. 6. 1872, † 14. 9. 1872;

~ 2. gang 28. 10. 1873 med

Else Jensen * 27. 9. 1852 i Skern, † 4. 3. 1935, datter af gaardmand Jens Peder Jensen, Vejlen, Skern:

c Johanne Madsen, D Jens Peder Madsen * 18. 5. 1877, † 13. 6. 1880; e Ane Madsen, F Jens Peder Madsen, g Ane Hedevig Madsen, H Søren Madsen, i Elisabeth Madsen.

ahFA Hans Madsen Lunde * 16. 3. 1871 i Stauning, † 14. 9. 1943 i Bølling; elev paa Ollerup højskole 1891–92; i handelslære i Skern; købmand i Bølling 1895–1943; formand i Bølling foredragsforening 1899–1916, kasserer for Bølling-Sædding sygekasse i 43 aar, deraf de fleste tillige formand, sogneraadsmlem i 8 aar og kirkevæрге i 18 aar, bestyrelsesmedlem i Ganer mølles elektricitetsværk i en aarrække; udarbejdet Slægtsregister over slægten Mortensen fra Kongensholm, Dejbjerg (1939);

~ 27. 9. 1897 i Bølling med CDc a

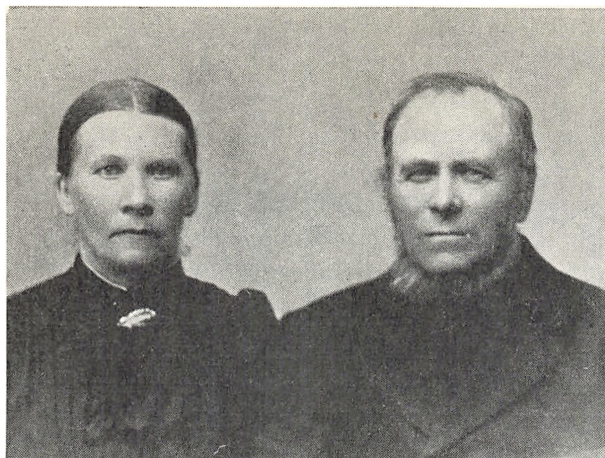

Else og Mads Lunde (ahF)

Johanne Bendtsen, datter af lærer Niels Bendtsen, Bølling:
 a Signe, b Kirsten Johanne, C Holger, D Niels Bendtsen, E Mads Sørensen,
 F Svend, g Dorthe Marie.

ahF Aa Signe Lunde * 14. 8. 1898 i Bølling; elev paa Askov højskole
 1920; broderiforretning i Skern fra 1932;

~ 5. 5. 1939 i Skern med

Niels Sofus Nielsen * 7. 3. 1881, søn af postbud Laurs Peder Nielsen i
 Malling ved Aarhus; sergent; musikdirektør i Herning ca. 20 aar; kom til
 Skern 1932.

ahF Ab Kirsten Johanne Lunde * 27. 5. 1900 i Bølling; elev paa
 Rønshoved højskole;

~ 24. 9. 1926 i Bølling med

Charles Thuesen * 28. 8. 1898 i Vandborg, søn af smed og landmand
 Andreas Thuesen, Tim; elev paa Ry højskole og paa Borris landbrugsskole;
 landmand i Kjærholt, Bølling;

A Hans Lunde, b Kirsten Marie * 18. 2. 1931; C Thue Kamp * 28. 5. 1935.

ahF AbA Hans Lunde Thuesen * 29. 6. 1928 i Bølling; seminarieelev
 i Silkeborg.

ahF AC Holger Lunde * 8. 2. 1902 i Bølling; elev paa Askov højskole;
 købmand i Vorbasse 1930–39, derefter i Grindsted;

~ 1. gang 10. 7. 1932 i Vorbasse med

Harriet Valborg Møller * 17. 7. 1912 i Ildskov, † 4. 8. 1934, datter af
 forstassistent Peder Møller, Vorbasse:

a Birgit * 17. 5. 1933;

~ 2. gang 23. 10. 1938 i Sunds med

Gerda Elisabeth Møller * 12. 10. 1903 i Ildskov, søster til hans første kone; sygeplejerske.

ahF AD Niels Bendtsen Lunde * 24. 8. 1904 i Bølling; handelsuddannelse; handelsrejsende; kunsthandler i Aarhus 1947–50;

~ 7. 12. 1946 i Skern med

Karen Krogsgaard * 16. 5. 1900, datter af lærer Peder Chr. Krogsgaard, Vostrup, Lønborg; lærerindeuddannelse paa Hoven kvindehøjskole 1920; vintrelærerinde ved skolerne i Højmark, Vostrup og Bølling.

ahF AE Mads Sørensen Lunde * 11. 3. 1909 i Bølling; i smedelære 4 aar i Bølling; elev paa Ollerup haandværkerskole; arbejdet ved Dansk staa vindue-industri i Lem 1932–46; medejer af fabrikken Vestas i Lem fra 1946; kasserer i Lem elektricitetsværk fra 1947, formand i Sdr. Lems foredragskreds fra 1948;

~ 14. 11. 1937 i Lem med

Kirsten Marie Hansen * 12. 7. 1914, datter af gaardejer Julius Hansen, Bækbogaard, Dejbjerg; elev paa Vallekilde højskole 1935;

A Hans Julius * 4. 4. 1942; b Helga Aslaug * 8. 3. 1946.

ahF AF Svend Lunde * 13. 11. 1914 i Bølling; realeksamen 1932, lærer-eksamen fra Jelling seminarium 1939, aarskursus paa Danmarks lærerhøjskole 1945–46; lærer ved Vejen private realskole 1939–40, fra 1940 lærer ved Vejen kommuneskole;

~ 14. 10. 1943 i Nordborg, Als, med

Karen Katrine Nissen * 16. 7. 1914, datter af sparekassekasserer og gaardejer Jens Nissen, Nordborg; eksamen fra Nordborg realskole 1930, elev paa Rødding højskole 1932, eksamen fra Københavns forskoleseminarium 1937; lærerinde paa Lolland og i Hostrup ved Nordenskov; fra 1938 lærerinde ved Vejen Vestermarks forskole:

a Lisbeth * 4. 8. 1947.

ahF Ag Dorthe Marie Lunde * 11. 3. 1918 i Bølling; syerske i Kolding, fra 1950 i Skern.

ahF c Johanne Madsen Lunde * 16. 3. 1875 i Skern;

~ 19. 10. 1899 i Skern med dCD F

Christen Jensen, gaardejer i Stauning; 9 børn.

ahF e Ane Madsen Lunde * 27. 1. 1879 i Skern; kommunens tilsynsførende med børneværnet 1922–43; omtalt i Afholdsbevægelsen i Danmark, III, 512;

~ 9. 11. 1903 i Skern med

Kristian Ingvard Nielsen * 16. 2. 1876, søn af snedker Niels Nielsen, Bjødstrup, Gjellerup; portør ved Statsbanerne 1901; overportør II 1922, over-

portør I 1925–41; siden 1904 husejer i Skern; medlem af Skern sogneraad og skolekommission 1921–43; stedfortræder i skatteraadet for Bølling-Nørre herreder 1933–46; omtalt i Afholdsbevægelsen i Danmark, III, 512:

a Else Lunde, b Karen Marie Fløe, c Mads Lunde, d Eva Thyra Ragnhild.

ahF ea Else Lunde Nielsen * 2. 10. 1904 i Skern, † 8. 8. 1938; husassistent i Skern.

ahF eb Karen Marie Fløe Nielsen * 18. 11. 1907 i Skern; ansat ved politikontoret i Skern 1944; tildelt Hs. Maj. Kongens emblem for samaritertjeneste under Dansk røde kors.

ahF ec Mads Lunde Nielsen * 20. 4. 1910 i Skern, † 30. 4. 1936; ansat ved Statsbanerne 1935.

ahF ed Eva Thyra Ragnhild Nielsen * 20. 8. 1913 i Skern;
 ~ 14. 11. 1936 i Skern med
 Hans Kristian Nielsen * 6. 6. 1907, søn af husmand Andreas Nielsen, Vildbjerg; maskinistlære 1922–27; den alm. maskinisteksamen 1929, den udvidede 1930; maskinmester paa Herning svineslagteri fra 1933; medlem af en illegal militærgruppe i besættelsestiden:
 A Martin Lunde * 29. 2. 1940; B Poul Andreas * 16. 1. 1945; c Karen Else * 6. 6. 1946.

ahF f Jens Peder Madsen Lunde * 2. 10. 1884 i Skern; overtog fødegaarden 1934 efter forældrenes død.

ahF g Ane Hedevig Madsen Lunde * 3. 9. 1887 i Skern;
 ~ 16. 5. 1923 i Skern med
 Hans Chr. Hansen, Vraa, * 27. 6. 1884, søn af gaardejer Chr. Hansen (Vraa), Skern; gaardejer i Marup, Skern, 1915–33, siden arbejdsmand i Skern:
 A Christian Vraa * 10. 2. 1928.

ahF H Søren Madsen Lunde * 2. 7. 1890 i Skern; overtog i 1925 Skern pumpefabrik efter faderen; formand for Skern skytteforening i 17 aar; forretningsfører for Ringkøbing amts skytteforening fra 1938; har som skytte erhvervet mange mesterskaber og andre udmærkelser;

~ 24. 4. 1937 i Skern med

Anna Marie Jacobsen * 13. 1. 1912 i Bølling, datter af arbejdsmand Jeppe Jacobsen, Skern:

a Else Agnethe (adopteret 18. 12. 1942) * 15. 7. 1942 i Bryrup.

ahF i Elisabeth Madsen Lunde * 5. 10. 1893 i Skern;

~ 11. 5. 1932 i Skern med

Peter Wilhelm Nickels * 11. 8. 1900 i Ulsnis i Slesvig amt, søn af murer og landmand Peter Friedrich Nickels, Steinfeld, Slesvig amt; arbejdsmand i Skern, frugtavl.

ahG Niels (Kjærgaard) Sørensen
Lunde (bev. 1. 8. 1905) * 20. 3. 1847 i Vognbjerg, Dejbjerg, † 19. 1. 1912 i Hanning;
landmand og skomager i Hanning;

~ 9. 10. 1878 i Vorgod med

Johanne Marie Andersen * 3. 10. 1846, † 30. 7. 1927, dater af landmand Anders Andersen, Herborg:

A Hans, b Ane Johanne, c Ane Hedevig.

ahG A Hans Sørensen Lunde
* 30. 3. 1880 i Hanning; uddannelse fra Teknisk skole i Haslev og Aarhus; et halvt aar i Norge som tømrrersvend; tømrrermester i Hanning 1904–20, købmand i Hanning 1920–47; i menighedsraadet 4 aar, vurderingsmand for Den almindelige brandkasse i 30 aar, formand i 20 aar;
~ 24. 10. 1907 i Hanning med

Ane Kirstine Nielsen * 21. 7. 1887, datter af landmand Niels Andreas Nielsen, Skaarup, Hanning:

a Mary, B Niels Husted, C Holger, d Elisabeth.

ahG Aa Mary Lunde * 11. 3. 1910 i Hanning; elev paa den udvidede højskole og paa husholdningskole; sygeplejerske paa Tarm sygehus 1935–39; formand for Hanning husholdningsforening;

~ 19. 11. 1939 i Finderup med

Villy Nielsen * 23. 6. 1913, søn af slagter Anders Nielsen, Tarm; elev paa teknisk skole; teglbrænder 1926–46; derefter købmand i Hanning:

A Børge Lunde * 1. 12. 1940; b Else Lunde * 24. 9. 1945.

ahG AB Niels Husted Lunde * 11. 5. 1913 i Hanning; handelsuddannelse; købmand i Esbjerg;

~ 2. 10. 1938 i Hoven med

Anna Marie Johannesen * 25. 8. 1912, datter af gaardejer Joh. Godtfred Johannesen, Krogaarden i Hoven:

A Bjarne * 9. 7. 1939.

ahG AC Holger Lunde * 4. 7. 1918 i Hanning; lagerforvalter i Esbjerg;
~ 6. 4. 1950 med

Anna Elisa Nielsen * 9. 8. 1918, datter af trykkeriarbejder Otto Volmer Vincent Nielsen, Esbjerg.

ahG Ad Elisabeth Lunde * 21. 7. 1924 i Hanning; elev paa Skern realskole 1937–41; uddannelse i manufakturfacet 1941–44, ekspeditrice i Spjald, Næstved og Ringkøbing;



Niels og Johanne Lunde (ahG)

~ 24. 8. 1947 i Hanning med

V a g n E g e r i s H a a h r * 3. 3. 1918, søn af gaardejer Valdemar Haahr, Dags-
høj, Nr. Vium; i handelslære 1936—39; kontorist hos Faarup og Sønderby, Es-
bjerg, 1940, derefter repræsentant for samme firma til 1944; startede samme
aar egen forretning med isenkram en gros i Esbjerg.

ahG b A n e J o h a n n e S ø r e n s e n L u n d e * 4. 2. 1882 i Hanning,
† 28. 1. 1935 i Vamdrup; syerske i Hanning indtil 1930; begravet paa Hanning
kirkegaard.

ahG c A n e H e d e v i g S ø r e n s e n L u n d e * 23. 8. 1885 i Hanning;
ejer af missionshotellet i Næstved indtil 1936, derefter ejer af missionshotellet i
Esbjerg.

PEDER NYGAARDS SLÆGTSGREN

B Peder Madsen, Nygaard, * 30. 6. 1771 i Vejlen, Skern, † 25. 7. 1859 i Pedersborg, Bølling; boede først i Søndergaard, Sædding, og omkring 1800 i Dejbjerg, var flyttet til L. Kragmose i Bølling 1804, til Faster præstegaard 1807, til Knudsgaard i Stauning 1810, boede i Aarup i Hanning 1819 og ejede siden Nygaard i Bølling indtil 1841, da han gik paa altægt; se s. 72, 74 og 78;

~ 1. gang 17. 3. 1799 (trolovet 12. 1. 1799, »Palmesøndag stod deres Bryllups-højtid«) med

Ane Lauridsdatter * februar 1775, † 1806 i Bølling, begravet 4. maj; datter af gaardejer og selvejer Lars Bendtsen, Søndergaard, Sædding;

A Laust, b Maren * 25. 11. 1801, † som barn; c Bodil Kirstine;

~ 2. gang 1806 med

Bodil Kirstine Pedersdatter * august 1776, † 2. 5. 1862 i Pedersborg, Bølling, datter af gaardmand Peder Jensen Langkjær, Stauning;

d Ane, e Mariane, f Mads, g Maren, h Karen, i Peder * 16. 1. 1819 i Aarup, Hanning, † 18. 9. 1840 i Bølling.

BA Laust Pedersen * 24. 1. 1800 i Dejbjerg, † 24. 9. 1854; gaardmand i Vognbjerg, Dejbjerg, 1827–33, siden i Engsig, Skern;

~ 20. 6. 1827 med

Maren Kirstine Jensdatter * 1795, † 1. 6. 1879, datter af gaardmand Jens Jensen i Krogsgaard i Stauning;

A Peder, B Jens, C Kristen, d Maren, E Anders.

BAA Peder Lauridsen * 6. 7. 1828 i Vognbjerg, Dejbjerg, † ca. 1870; boede i København; var gift og havde børn, som man allerede 1906 havde tabt forbindelsen med.

BAB Jens Lauridsen * 26. 4. 1830 i Vognbjerg, † 19. 3. 1896; boede i Hanning som husmand;

~ ca. 1879 med

Mette Kirstine Pedersen * i Thy:

a Laura Kirstine * 15. 11. 1881; B Mads Peder * 13. 10. 1885; yderligere oplysninger har ikke kunnet skaffes.

BAC Kristen Lauridsen * 10. 5. 1832 i Vognbjerg, Dejbjerg, † 21. 11. 1896; boede som husmand i Nysted, Dejbjerg;

~ 9. 11. 1877 med

Ane Mogensen * ca. 1834, † 21. 2. 1941, datter af gaardmand Mogens Sørensens, Sønderby, Nysogn, Holmsland; enke efter Just Pedersen, Nysted.



Mikkel og Maren Bonde (BAd)

BAd Maren Lauridsen * 1. 9. 1834 i Skern, † 27. 12. 1920;

~ 10. 10. 1868 i Lem med

Mikkel Jakobsen (Bonde) * 18. 1. 1832, † 19. 10. 1894, søn af gaardmand Jakob Bonde, Øster No; husmand i Lem:

a Inger Kirstine, b Laura Marie.

BAda Inger Kirstine Jakobsen * 11. 7. 1869 i Lem, † 31. 5. 1946; boede hos sin moder efter mandens død;

~ 22. 11. 1894 med

Mads Kristian Jensen * 25. 7. 1857, † 17. 9. 1896, søn af husmand Jens Kristen Poulsen, Hulsig, Velling; var enkemand; husmand i Hulsig;

een datter:

BADaa Johanne Marie Jensen * 18. 9. 1895 i Velling;

~ 17. 11. 1920 i Bølling med

Julius Damgaard Andersen * 27. 7. 1895, søn af gaardejer Anders Nielsen, Damgaard, Bølling; gaardejer i Løvstrup, Hanning:

A Peder Kristian * 20. 8. 1923; B Anders * 28. 4. 1925; c Astrid * 11. 11. 1926.

BA d b Laura Marie Jakobsen * 4. 11. 1873 i Lem; i en aarrække medlem af bestyrelsen for Bølling-Sædding hjælpekasse og for Bølling-Sædding sygeplejeforening;

~ 14. 5. 1901 i Bølling med

Johannes Knudsen * 29. 10. 1873, søn af husmand Ole Knudsen, Randbæk mark, Brejning; gaardejer i Kye, Bølling:

a Maren Bonde, b Anna Oline, c Olga Marie, d Agnes Kirstine, e Magda Bonde, f Laurids Kristian * 6. 2. 1909, † 23. 6. 1917; G Sigvald.

BA d ba Maren Bonde Knudsen * 24. 5. 1901 i Bølling; elev paa Frederiksborg højskole;

~ 24. 10. 1925 i Bølling med

Carl Christian Nilsson * 4. 6. 1883, søn af maskinmester Oluf Nilsson, Roskilde; fabrikant i Roskilde:

a Ruth, B Karl Aksel * 26. 8. 1932.

BA d ba Ruth Nilsson * 10. 7. 1927 i Roskilde; bogholderske i Roskilde;

~ 12. 9. 1947 i Roskilde domkirke med

Palle Heinze * 22. 10. 1925, søn af frisørmester Aage Poul Heinze; boghandler i Roskilde.

BA d bb Anna Oline Knudsen * 14. 1. 1904 i Bølling; elev paa Frederiksborg højskole;

~ 20. 2. 1929 i Bølling med

Martin Cecilius Christiansen * 11. 4. 1896, søn af landmand Thomas Christiansen, Herborg; arbejdsmand i Sdr. Bork:

a Asta * 3. 12. 1928; B Thomas Meldgaard * 3. 12. 1935.

BA d bc Olga Marie Knudsen * 31. 1. 1905 i Bølling;

~ 16. 6. 1929 i Bølling med

Karl Louis Mortensen * 25. 3. 1901, søn af skovløber Niels Kristian Mortensen, Nørre Herlev ved Hillerød; skovløber i Lønholt ved Fredensborg:

A Niels Arne * 11. 12. 1931; b Else Johanne * 28. 10. 1938.

BA d bd Agnes Kirstine Knudsen * 3. 2. 1906 i Bølling;

~ 14. 2. 1932 i Bølling med

Johannes Damgaard Eskildsen * 5. 3. 1902 i Skern, søn af centralbestyrer Hans Damgaard Eskildsen, Bølling; arbejdsmand i Skern birk; i bestyrelsen for Arbejdsmandsforbundet og Socialdemokratisk forening i Skern:

A Svend Aage * 9. 3. 1932; b Anna Grethe * 11. 7. 1933; C Holger * 6. 3. 1935; d Ketty * 12. 10. 1940; E Hans * 23. 4. 1943; F Sigvald * 18. 9. 1945; g Kristiane * 12. 5. 1948.

- BAd be M a g d a B o n d e K n u d s e n * 26. 3. 1907 i Bølling;
 ~ 14. 9. 1934 i Bølling med
 N i e l s J e n s e n * 26. 12. 1905, søn af gaardejer Mads Peder Jensen, Hanning;
 forpagter af landbruget til Trøstrup teglværk:
 a Ragnhild * 3. 8. 1935; B Johannes * 28. 2. 1942.
- BAd bG S i g v a l d K n u d s e n * 16. 6. 1914 i Bølling, † 1. 6. 1945; ejer af
 fødegaarden Kye i Bølling;
 ~ 16. 5. 1941 i Bølling med
 K i r s t i n e M a r i e J e n s e n * 19. 4. 1918, datter af gaardejer Peder Hansen
 Jensen, L. Kragmose, Bølling; elev paa Kerteminde højskole.
- BAE A n d e r s L a u r i d s e n * 18. 2. 1837 i Engsig, Skern, † 18. 3. 1914;
 husmand i Debelmose, Borris;
 ~ 21. 11. 1894 med
 K i r s t i n e E s k i l d s e n * 17. 11. 1849, † 8. 12. 1918, datter af husmand
 Eskild Christensen, Lønborg.
- Bc B o d i l K i r s t i n e P e d e r s d a t t e r * 17. 1. 1804 i L. Kragmose,
 Bølling, † 25. 12. 1882;
 ~ 1829 med
 J a c o b J o n a s e n * ca. 1802, søn af af Jonas Jacobsen, Øster Marup, Skern;
 gaardmand i Ejstrup, Faster:
 a Else, b Mariane.
- Bca E l s e J a c o b s e n * 1831 i Ejstrup, † 25. 4. 1915 i Astrup, Faster;
 ~ 13. 10. 1860 i Faster med
 N i e l s J e n s e n * 13. 11. 1830, † 2. 3. 1887 i Fiskbæk, Nr. Vium, søn af gaard-
 mand Jens Chr. Nielsen, Nedergaard i Bølling; ejer af sin hustrus fødegaard i
 Ejstrup, Faster.
- Bcb M a r i a n e J a c o b s e n * 2. 10. 1835 i Ejstrup, † 10. 3. 1917 i Es-
 bjerg;
 ~ 6. 6. 1859 i Faster med
 H a n s B u c h L a u r i d s e n * 29. 12. 1831, † 12. 3. 1904 i Videbæk, søn af
 gaardejer Laurids Buch, Volsgaard, Snejbjerg; fik 1859 60 tdr. land hede af
 Fiskbækgaarden i Herborg, hvor de boede til 1886, senere i Ejstrup; Hans
 Buchs forfædre (slægterne Nybo og Buch) havde ejet herregaarden Tanderup
 i Snejbjerg sogn fra 1749 til 1817:



Mariane og Hans Buch Lauridsen (Bcb)

A Laurids Buch, B Jacob Buch, C Hans Peder Lauridsen, d Kristine, e Kirstine Bodillette, f Anne Kristine Andersine, g Jonasine Kristine Buch * 1872, † 1882; h Nicoline Kristine, I Niels Christian Buch, j Abelone Mathilde.

Bcb A Laurids Buch Lauridsen * 6. 5. 1860 i Fiskbæk, Nr. Vium, † 18. 6. 1944 i Esbjerg; var en tid uldhandler hos Søren Truelsen, Herning; fik 1889 en udflytterejendom fra Ejstrupgaard, Faster; flyttede 1892 til Esbjerg og var ved D. F. D. S. i 35 aar som havnearbejder;

~ 1890 i Ringkøbing med

Elise Jensen * 23. 5. 1855, datter af husmand Jens Peder Jensen, Brejning:

A Hans Janus Buch, B Peder Buch.

Bcb AA Hans Janus Buch Lauridsen * 6. 6. 1894 i Esbjerg; udlært som maskinarbejder; senere tjener i København paa et af de store hoteller;

~ 21. 4. 1931 i Esbjerg med

Nicoline Elisabeth Jensen * 5. 2. 1890, datter af slagtermester Carl Marius Jensen, Bagsværd.

Bcb AB Peder Buch Lauridsen * 29. 7. 1897; tømrrersvend, senere tømrrermester i Herlev ved København;

~ 5. 1. 1930 i København med

Helga Sørine Sørensen * 27. 10. 1900, datter af skomagermester Søren Eriksen Sørensen, Kolding:

A Kaj, B Erik, c Anni Elise * 31. 5. 1935.

Bcb ABA Kaj Buch Lauridsen * 13. 8. 1930; uddannet isenkræmmer i Brønshøj.

Bcb ABB Erik Buch Lauridsen * 12. 2. 1932; bagerlærling i Brønshøj.

Bcb B J a c o b B u c h L a u r i d s e n * 6. 12. 1861 i Fiskbæk, † 4. 2. 1898 i Astrup efter 20 aars sygdom.

Bcb C H a n s P e d e r L a u r i d s e n B u c h (bev. 10. 1. 1906) * 5. 9. 1864 i Nr. Vium, † 17. 2. 1946; manufakturhandler i Videbæk; gaardejer i Petersminde i Brejning, senere hotelejer i Bording og flyttede derfra til Voer ved Randers; ~ 28. 12. 1890 med

A n e F r a n d s i n e N i e l s e n * 18. 5. 1862, † 7. 9. 1933, datter af husmand Christen Møller Nielsen, Herborg:

A Christen Berg Møller * 5. 12. 1891 (Chr. Bergs dødsdag), † 1893 i Videbæk; b Ninna Harriet Christine Bergia Marie, c Nanna Elise, d Sigrid Jacobine Fernanda Helene, e Mary Petra Franciska * 15. 2. 1900, † 17. 3. 1900; f Mary Franciska Petra.

Bcb Cb N i n n a H a r r i e t C h r i s t i n e B e r g i a M a r i e L a u r i d s e n B u c h * 28. 7. 1893; uddannet paa Jysk læreanstalt i Aarhus 1917–18, Dramaturgisk læreanstalt (teater- og filmsskole) 1918–19, musiklærerinde i København siden 1930; var i de unge aar serveringsdame flere steder i Jylland, drev Jernbanehotellet i Ebeltoft 1923–25;

~ 27. 7. 1930 i København med

L a r s M ø l l e r L a r s e n * 6. 7. 1890, søn af landbrugskandidat, kusk Chr. Møller Larsen, København; havnearbejder i København.

Bcb Cc N a n n a E l i s e B u c h * 19. 3. 1896; var serveringsdame i Holstebro og Struer, under krigen kahytjomfru paa storebæltsfærgen; nu tobaksarbejderske i Korsør.

Bcb Cd S i g r i d H e l e n e F e r n a n d a J a c o b i n e B u c h * 27. 2. 1899 i Videbæk, † 19. 3. 1935 i København; serveringsdame flere steder i Jylland; pianistinde.

Bcb Cf M a r y F r a n c i s k a P e t r a B u c h * 9. 8. 1902 i Videbæk; var serveringsdame i nogle aar; fleraarig uddannelse som sangpædagog samt i piano og cromatisk harmonika; underviser i disse tre fag; har damefrisørsalon i København;

~ 22. 12. 1923 i Ebeltoft (ægteskabet opløst 1928) med

J e n s N ø r s k o v R a s m u s s e n * 14. 4. 1891 i Klovborg, Græstrup; mølle-ejer, korn- og foderstofhandler i Ebeltoft;

een søn:

Bcb CfA C a r l o P e d e r B e r g B u c h N ø r s k o v R a s m u s s e n * 7. 8. 1924 i Ebeltoft; var i flere aar hos sin morfar i Voer, nu malersvend i København; var soldat i Den danske brigade i Sverige under besættelsen.

Bcb d K r i s t i n e B u c h L a u r i d s e n * 29. 7. 1865 i Fiskbæk, † 7. 10. 1929 i Esbjerg;

~ 28. 3. 1890 med

Julius Tronier * 7. 1. 1867 i Damsmark, Guldager, † 15. 12. 1935, plejesøn af husmand og buntmager N. Martinus Jensen, Skern; smedemester i Astrup, Videbæk og Lyhne, senere i Esbjerg:

A Hans Lauridsen, B Peder Sofus Frederik, C Marius, D Niels Peder, e Marie Sofie Frederikke Elisabeth, F Hartvig Jakob Laurids.

Bcb dA Hans Lauridsen Tronier * 16. 8. 1890 i Astrup; smedesvend i Esbjerg;

~ 30. 5. 1925 i Esbjerg med

Augusta Viktoria Frederikke Engler Jensen * 2. 8. 1892, datter af snedker Jens Peder Jensen, Esbjerg; enke efter en paa Nordsøen forulykket fisker Nielsen;

een datter:

Bcb dAa Eva Marie Tronier * 12. 6. 1928 i Esbjerg;

~ 16. 11. 1946 i Esbjerg med ace cCa A

Mogens Dalgaard; portør i Esbjerg; 1 barn.

Bcb dB Peder Sofus Frederik Tronier * 4. 3. 1895 i Astrup; en tid medhjælper hos en bager i Esbjerg, senere til søs; tømmer og snedker ved flyvevæsenet i Høvik, Oslo, Norge; gift to gange;

~ 2. gang i Norge med

Johanne Kirstine Rostad * 9. 10. 1912, datter af Johan Rostad i Bodin paa Bodø, Norge;

een søn af 1. ægteskab:

Bcb dBA Arne Frederik Tronier * 28. 5. 1922 i Oslo; student, cand. phil.

Bcb dC Marius Tronier * 7. 4. 1897 i Astrup; maskinmester ved Ørstedsværket i København;

~ 3. 2. 1922 med

Helga Malvina Christensen * 13. 6. 1899 i Masnedsund, datter af togfører N. P. M. Christensen, København:

A Erik Jørgen Marius, B Mogens Henning.

Bcb dCA Erik Jørgen Marius Tronier * 6. 5. 1922 i København; repræsentant i København;

~ 12. 7. 1943 med

Gurli Karla Augusta Johansen * 1. 10. 1922; datter af maskinarbejder Carl Johansen, København:

A Henrik Jørgen * 2. 8. 1944; b Karen Margrethe * 26. 5. 1947.

Bcb dCB Mogens Henning Tronier * 21. 4. 1928 i København; malersvend i København.

- Bcb dD Niels Peder Tronier * 25. 4. 1898 i Astrup; malermester; rejste til U. S. A. i 1929; bor i Whitestone ved New York;
 ~ 28. 7. 1919 i Domkirken i Stavanger med
 Olava Gundersen * 26. 1. 1900 i Stavanger:
 a Christine * 3. 10. 1920; gift i Amerika og har 5 børn.
- Bcb de Marie Sofie Frederikke Elisabeth Tronier * 19. 12. 1899;
 ~ 25. 3. 1917 i Frelserkirken i Esbjerg med
 Søren Christian Sørensen * 19. 3. 1894 i Vorgod, søn af slagter Andreas Sørensen, Kibæk; formand i entreprenørfirmaet A. Jespersen & Søn, København;
 een søn:
- Bcb deA Svend Aage Tronier Sørensen * 1. 10. 1931; elektrikerlærling.
- Bcb dF Hartvig Jakob Laurids Tronier * 2. 12. 1907; kusk ved et kulfirma i København;
 ~ 1. 9. 1922 i København med
 Agnes Marie Olivia Christiansen * 26. 3. 1902, datter af smed Julius Christiansen, København:
 a Yvonne * 24. 8. 1931.
- Bcb e Kirstine Bodillette Lauridsen * 1. 9. 1868 i Nr. Vium, † Januar 1947 i Ribe; tjenestepige; handlende i Esbjerg;
 een datter:
- bcb ea Nanna Elise Buch Lauridsen * 15. 1. 1906 i Esbjerg;
 ~ 19. 1. 1930 i Skern med
 Niels Jacob Nielsen * 28. 9. 1886, søn af landmand Søren Peder Nielsen, Galtho, Tistrup; elektricitetsværkbestyrer i Lyhne:
 a Ruth * 16. 8. 1930; B Sven-Eric * 12. 4. 1933; C Gunner * 11. 6. 1937, † 17. 7. 1938; d Gunhild * 20. 10. 1940.
- Bcb f Anne Kristine Andersen Lauridsen * 22. 11. 1870 i Fiskbæk, † 21. 12. 1943 i Aarhus;
 ~ 20. 11. 1889 i Vorgod med
 Jeppe Martinus Nielsen * 1. 3. 1866, † 1. 8. 1912, søn af husmand og buntmager N. M. Jensen i Skern; skrædder i Astrup:
 A Niels Martinus Agerbæk * 27. 1. 1892, † 1897; b Anna, c Marie, d Martine, E Niels Martinus Agerbæk, F Hans Lauridsen Buch, g Mary, H + I Adolf Christian Marius og Christian, * 8. 7. 1907, † et halvt aar gammel.
- Bcb fb Anna Nielsen * 30. 9. 1893 i Astrup; stryggerske i Aarhus.

Bcb fc Marie Nielsen * 4. 10. 1895 i Astrup; har i 5 aar været kokkepige hos en jødisk familie i London, senere i Aalborg.

Bcb fd Martine Nielsen * 18. 6. 1897 i Astrup; blev syg i 16 aars alderen af nervelidelse, opholder sig paa et hospital i Aarhus.

Bcb fE Niels Martinus Agerbirk (bev. 19. 5. 1927) * 9. 11. 1899 i Astrup; et aar paa Aarhus handelshøjskole; nu fuldmægtig ved Aarhus Olie-mølle; studierejse til Sydeuropa bl. a. Grækenland, med stipendium fra oliemøllen;

~ 5. 12. 1925 i Aarhus med

Marie Elisabeth Landberg * 27. 3. 1901 i Newcastle, datter af regimentsbøsssemager A. Landberg:

a Ester * 29. 1. 1929; B Thorkild * 21. 7. 1932; C Erik * 22. 11. 1937.

Bcb fF Hans Lauridsen Buch Nielsen * 16. 2. 1901 i Astrup; bagermester i Brønshøj;

~ 3. 1. 1926 med

Kirsten Marie Jakobsen * 11. 11. 1903 i Torpet, Ringsted, datter af smed Jakob Jakobsen, Nykøbing, Mors:

A Fridtjof Buch * 26. 10. 1927; B Børge Buch * 23. 3. 1931.

Bcb fg Mary Nielsen * 11. 12. 1903 i Astrup; var i flere aar i England i tjeneste hos en jødisk forfatter; bor nu i Aarhus sammen med søsteren Anna.

Bcb fH Adolf Christian Marius Nielsen * 8. 7. 1907 i Astrup; elev paa Den jydsk handelshøjskole i Aarhus; nogle aar ved landbrug; forstander for Den apostolske kirke i Roskilde 1944–48; nu farveriarbejder i Kongens Lyngby;

~ 14. 4. 1945 i Roskilde med

Karen Ida Nielsen * 11. 2. 1916, datter af skomager Hans Frederik Nielsen, Kongens Lyngby:

a Jette Marie * 27. 2. 1946, † 24. 12. 1946; b Hanne Buch * 9. 2. 1949.

Bcb h Nicoline Kristine Lauridsen * 22. 1. 1874 i Fiskbæk;

~ 28. 3. 1899 i Faster med

Mourids Christian Mouridsen * 4. 4. 1860, † 5. 4. 1917, søn af gaardejer Andreas Mouridsen, Sædding; skrædder og manufakturhandler i Astrup:

A Andreas, b Maren, c Hansine Mariane, d Molly Nicoline, e Thora Elise, f Emma Elisabeth, G Hans Buch * 18. 8. 1911, † i marts 1914; h Kamma Petrea.

Bcb hA Andreas Mouridsen * 14. 12. 1899 i Astrup; tømrer i København;

~ 31. 12. 1941 i København med

A g n e s E m i l i e G ü n t h e r * 26. 10. 1894, datter af maler Peter Günther, København.

Bcb hb M a r e n M o u r i d s e n * 26. 10. 1901 i Astrup; postassistent i Horsens;

~ 28. 5. 1928 med

J. P. N i e l s e n * 26. 4. 1900 i Juelsminde, søn af urmager Nielsen, Juelsminde; urmager i Horsens:

een søn:

Bcb hbA J e n s M o u r i d s N i e l s e n * 22. 5. 1929; stud. jur. ved Aarhus universitet.

Bcb hc H a n s i n e M a r i a n e M o u r i d s e n * 30. 7. 1903 i Astrup;

~ 4. 8. 1929 med

K n u d L a r s e n; slagter i Randers; arbejder nu paa Scandia, Randers:

A M o g e n s * 27. 9. 1929; B H a n s * 29. 8. 1931; C S i g f r e d * 11. 2. 1935.

Bcb hd M o l l y N i c o l i n e M o u r i d s e n * 5. 10. 1904 i Astrup;

~ 16. 2. 1928 med

S i g f r e d M ø l l e r * 24. 12. 1899 i Randers, søn af gaardejer Mikkel Christensen Møller, Raasted; grosserer i Randers:

a E l l e n * 28. 9. 1929; B E r l i n g * 19. 7. 1932.

Bcb he T h o r a E l i s e M o u r i d s e n * 8. 11. 1906 i Astrup, † 20. 8. 1946;

~ 27. 4. 1934 med

E m i l K r i s t i a n H a n s e n * 9. 5. 1903, søn af vognmand Frederik Hansen, Ringe; remisearbejder i København:

A H a n s B r e j n t v e d * 10. 6. 1935.

Bcb hf E m m a E l i s a b e t h M o u r i d s e n * 2. 4. 1909 i Astrup;

~ 8. 7. 1933 i København med

V i l l y S t e f f e n s e n * 14. 11. 1909 i København, søn af murermester Søren Steffensen, Sindbjerglund, Vejle; murermester i Glostrup:

A S ø r e n M o u r i d s H e d e n s t e d * 3. 1. 1934; B B e n n y H e d e n s t e d * 20. 11. 1935;

c A n n a M a r i a H e d e n s t e d * 11. 4. 1938; D P a l l e H e d e n s t e d * 14. 8. 1941.

Bcb hh K a m m a P e t r e a M o u r i d s e n * 24. 6. 1913 i Astrup;

~ 2. 3. 1934 i København med

G u n n a r B o h a r t * 2. 3. 1912 i Næstved, søn af telefonmontør Alfred Bohart, København; telefonmontør i Hillerød:

a B i r t h e * 24. 8. 1934; b L i s M a r g i t * 5. 8. 1936.

Bcb I N i e l s C h r i s t i a n B u c h L a u r i d s e n * 2. 7. 1876 i Fiskbæk; paa Staby vinterlærerseminarium 1897—98; lærer ved Toudal skole, Nr. Vium, vinteren 1898—99; ansat ved D. S. B. som depotarbejder i Grenaa, i Aarhus og

derefter i Esbjerg, som vognopsynsmand først i Brande og derefter i Esbjerg indtil 1939; derefter pensionist i Lønborg;

~ 24. 4. 1900 i Faster med

Karen Margrethe Madsen * 29. 9. 1877, † 31. 10. 1948 i Lønborg; datter af husmand og maler Niels Madsen Kastbjerg, Borris.

Bcbj Abelone Mathilde Lauridsen * 12. 4. 1878 i Fiskbæk; har ophold paa Løgumgaard v. Løgumkloster.

Bd Ane Pedersdatter, Lervad, * 5. 6. 1807 i Faster præstegaard, † 1. 12. 1874 hos søsteren Karen i Stensig i Sædding;

~ 21. 10. 1838 med

Anders Madsen, Lervad, * 22. 1. 1809, † 16. 4. 1858 i Bølling, søn af gaardmand Mads Mortensen, Gl. Hanning; boede i Pedersborg i Bølling;

A Mads, B Peder, C † D Peder Christian og Christen.



Ane Lervad (Bd)

BdA Mads Andersen * 5. 9. 1839 i Lervad, Hanning, † 17. 9. 1864; boede i Pedersborg, Bølling;

~ 27. 10. 1861 i Bølling med

Johanne Andersen * 30. 6. 1834, † 7. 9. 1889 i Faster, datter af Anders Nielsen, Nygaard, Bølling;

a Ane * 17. 8. 1862, † 20. 11. 1883; b Sidsel Kathrine * 10. 4. 1864, † 1. 11. 1874.

BdB Peder Andersen (Lervad) * 19. 12. 1842 i Bølling, † 25. 11. 1877; boede i Glarbjerghus i Bølling;

~ 23. 5. 1871 med

Mette Andersen * 27. 8. 1841, † 14. 10. 1927 i Skern, datter af husmand Anders Pedersen, Høllet, Stauning;

a Ane Marie, B Mads.

BdB a Ane Marie Andersen * 13. 8. 1872 i Bølling;

~ 7. 10. 1895 med

Jens Kristian Sørensen * 18. 3. 1868, søn af husfæster Søren Christen-



Mette Lervad (~ BdB)



Peder Andersen Lervad (BdB)

sen, Madum; vejmand, husmand, kloakmester i Skern kommune i 50 aar:
 een søn:

BdB aA Søren Peder Sørensen * 24. 11. 1895 i Skern; snedker i Skern;
 ~ 1. gang 19. 10. 1923 med
 Petra Hyldal Jensen * 7. 11. 1901, † 11. 5. 1928, datter af gaardejer Mag-
 nus Hyldal Jensen, Stadil:
 A Kristen Hyldal, B Magnus Hyldal * 10. 11. 1926;
 ~ 2. gang 26. 12. 1933 med
 Dagmar Hansen * 20. 2. 1904 i Borris, datter af Peder Hansen, Borris:
 C Jens Martin * 20. 4. 1942.

BdB aAA Kristen Hyldal Sørensen * 26. 7. 1924 i Skern; ansat ved
 jernbanen.

BdB B Mads Andersen * 24. 8. 1876 i Bølling; pedel ved Skern kom-
 muneskole 1916—42;
 ~ 24. 4. 1906 med
 Lovise Kristine Jensen * 13. 2. 1882, datter af husmand Jens Jensen
 Kjær, Assing:
 a Meta, B Kjær, C Petri.

BdB Ba Meta Andersen * 1. 7. 1907 i Bølling;
 ~ 10. 12. 1932 med
 Karl Jepsen * 5. 4. 1904, søn af gaardejer Chr. Jepsen, Fiskbæk, Nr. Vium;
 chauffør i København fra 1929:
 A Henning * 17. 9. 1936.

BdB BB Kjær Andersen * 13. 1. 1909 i Borris; bagersvend i Ry;
 ~ 19. 4. 1947 i Ry med

Gerda Kjærgaard Olesen * 3. 8. 1913, datter af bagermester Niels Kjærgaard Olesen, Ry.

BdB BC Petri Andersen * 17. 7. 1911 i Skern; sergent til 1938; derefter ansat som kasernearbejder i Tønder;

~ 26. 1. 1936 med

Bothilde Linnet * 22. 6. 1913, datter af skomagermester Linnet, Tønder:
A Erling * 11. 1. 1937; b Anna Grethe * 11. 10. 1945.

BdC Peder Christian Andersen (Lervad) * 24. 8. 1849 i Bølling, † 18. 6. 1892; gaardmand i Vostrup, Lønborg;

~ 10. 5. 1876 med

Engel Kirstine Frandsen * 20. 1. 1854, datter af gaardmand Frands Kristian Pedersen, Vostrup, Lønborg:

a Ane Marie, B Frands Kristian * 21. 2. 1878, † 11. 11. 1891; c Else Marie * 24. 6. 1879, † helt ung; d Andrea * 30. 7. 1880, † 25. 5. 1890; E Peder * 20. 8. 1881, † 25. 2. 1886; F Mads * 24. 8. 1882, † som ung; g Mette Kirstine * 18. 9. 1883, † som ung; H Eske, i Petrea * 28. 11. 1888, † 19. 1. 1889; J Ole Kristian * 14. 1. 1890, † 6. 2. 1891; k Andrea * 6. 8. 1891, † 3. 11. 1891.

BdCa Ane Marie Pedersen * 30. 9. 1876 i Lønborg, † 8. 3. 1924;

~ 22. 11. 1904 med

Hans Christian Hansen * 1. 10. 1881, søn af fisker og husmand Jens Laurids Hansen, Nr. Bork; drev en landejendom i Nr. Bork:

A Peder Kristian, b Mary Petrine.

BdCaA Peder Kristian Hansen * 12. 2. 1906; drev fotografisk forretning i Nr. Bork, siden 1937 i Nr. Nebel; medlem af Nr. Nebel-Lydum sogneraad, bestyrelsesmedlem i haandværkerforeningen, formand for elektricitetsværket; folketingskandidat for Danmarks retsforbund i Guldagerkredsen siden 1945;

~ 29. 11. 1934 med

Ane Marie Hansen * 16. 7. 1912, datter af husmand John Marius Hansen, Nr. Bork:

A Arne Bork * 5. 10. 1935, † 11. 7. 1937; b Britte Bork * 29. 1. 1942; C Hans Arne Bork * 7. 3. 1944.

BdCab Mary Petrine Hansen * 27. 10. 1910; driver damefrisørforretning i Nr. Bork.

BdC H Eske Pedersen * 17. 12. 1885; børstenbinder i København; blev blind i 47 aars alderen;

~ 22. 6. 1918 med

Rosa Hovmann * 30. 3. 1891, datter af belyningsarbejder Carl Hovmann, København:

A Carlo, b Dagny.

BdCHA Carlo Robert Peder Christian Beiner (bev.) * 30. 11. 1918 i København; student 1937; ansat ved toldvæsenet 1937, nu toldassistent i finansministeriets 1. toldrevisionskontor; juridisk studium paabegyndt 1947, 1. del januar 1950;

~ 16. 10. 1949 med

Inge Nygaard Markussen * 26. 12. 1926 i Esbjerg, datter af landsretssagfører Olav Nygaard Markussen, Varde; stud. jur.

BdCHb Dagny Pedersen * i København; bor i København, er gift og har børn.



Mette Katrine Søndergaard
(~ BdD)

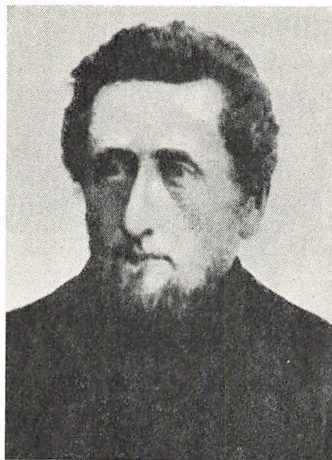

Christen Søndergaard (BdD)

BdD Christen Andersen * 24. 8. 1849 i Bølling, † 4. 6. 1897 i Sædding; boede indtil 1885 i sin onkel og plejefader Peder Stensigs gaard, Nørre Stensig i Sædding, se Bh, derefter i Søndergaard i Sædding;

~ 14. 11. 1877 med

Mette Katrine Nielsen * 20. 2. 1848, † 7. 12. 1929, datter af gaardmand Niels Peder Olesen, Skaarup, Hanning:

a Ane, B Peder Stensig, c Mariane, d Bodil Kirstine, E Anders Peder.

BdDa Ane Andersen * 15. 11. 1878 i Sædding;

~ 9. 9. 1910 i Sædding med

Jens Ole Jensen * 24. 4. 1885 i Faster, søn af gaardejer Jens Meldgaard Jensen, Dalager, Borris; medhjælper ved Skern rutebilstation:

A Christian Søndergaard, b Meta Meldgaard, c Kaja, d Petra Søndergaard.

BdDaA Christian Søndergaard Jensen * 31. 8. 1911 i Sædding, † 20. 5. 1948; arbejdede i statsgartneri paa Krænkerup, Lolland;

~ 24. 2. 1946 i Radsted med

Kirsten Rasmussen * 23. 6. 1925 i Majbølle, Lolland, datter af tømrer Chr. Robert Rasmussen, Krænkerup:

a Annemette Christine * 30. 1. 1948 (døbt ved faderens kiste i Radsted kirke 26. 5. 1948).

BdD ab Meta Meldgaard Jensen * 19. 5. 1913 i Borris;

~ 23. 11. 1940 i København med

Kaj Brabrand Andersen * 30. 5. 1913 i Helsingø, søn af rutebilejer Jens Alfred Andersen, Svebølle; vognmand i Jyderup:

a Kirsten * 9. 5. 1941; b Birthe * 4. 6. 1943.

BdD ac Kaja Jensen * 25. 6. 1914 i Borris;

~ 10. 5. 1942 i Skern med

Sigurd Brøchner Jensen * 22. 3. 1914, søn af gaardejer Jørgen Hansen Jensen, Nørup ved Bredsten; gaardejer i Sødover ved Bredsten:

a Ingrid * 28. 3. 1943 i Fløe, Brande; B Jørn * 14. 6. 1946 i Nørup.

BdD ad Petra Søndergaard Jensen * 17. 9. 1916 i Borris; uddannelse i restaurationsfaget 1934–38; ansat i England 1938–39, siden hos A/S Illum og paa Marienlyst ved Helsingør;

~ 9. 10. 1943 paa Københavns raadhus med

Karl Larsen * 27. 3. 1922 i København, søn af Hans Christoffer Larsen, en gros kusk ved Det danske mælkekompani; realeksamen 1938, kontorlærling; 2 gange elev paa Roskilde højskole og en gang paa Kragelund højskole; haft ansættelse bl. a. i A/S Solbjerg Mejeri, A/S Sydhavnsværftet, nu som lagerbogholder; bor i Brønshøj; tillidsmand ved Solbjerg mejeri, medlem af mælkeriarbejdernes bestyrelse i København; kompagnichef for illegal gruppe under besættelsen; diplom og sølvmedalje for den sønderjydske sag 1938:

A Mogens Hillmann * 3. 3. 1944.

BdD B Peder Stensig Andersen * 5. 10. 1879 i Sædding, † 14. 1. 1915; landmand i Trolldhede;

~ 30. 10. 1914 i Sædding med

Maren Kirkegaard * 3. 4. 1886, datter af gaardejer Ole Kirkegaard, Sædding; driver manufakturforretning i Rækker Mølle:

A + b Peder, *19. 8. 1915, † 21. 2. 1930, og Petrea Margrethe.

BdD Bb Petrea Margrethe Søndergaard * 19. 8. 1915; ekspeditrice.

BdD c Mariane Andersen * 9. 10. 1882 i Sædding;

~ 26. 3. 1907 i Sædding med deh D

Lars Gammeljord; gaardejer i Sædding; 3 børn.

BdD d Bodil Kirstine Andersen * 24. 3. 1886 i Sædding;

~ 5. 10. 1920 i Aarhus med

Christian Marinus Larsen * 23. 4. 1888, søn af tømrermester Kristian Kokholm Larsen, Vandborg; elev paa Vallekilde haandværkerskole 1908–09; tømrermester og bygningsnedker i Tinghus, Vandborg ved Bonnet; vurderingsmand i kreditforeningen, medlem af Vandborg-Ferring sogneraad.

BdD E Anders Peder Søndergaard (bev. 1905) * 31. 3. 1888 i Sædding, † 2. 10. 1948 i Tim; bestyrer paa fællesgaarden i Aarup, Thorsted; ~ 27. 9. 1922 i Vandborg med

Anna Krarup * 28. 9. 1890, datter af gaardejer og sognefoged Erik Krarup, Vandborg;
 eet barn:

BdD Ea Inga Søndergaard * 27. 8. 1923 i Tim;
 ~ 17. 4. 1946 i Tim med

Mogens Larsen * 22. 6. 1918, søn af slagteriarbejder Christian Alfred Larsen, Nykøbing S.; væver i Nykøbing S.

Be Mariane Pedersdatter * 7. 1. 1809 i Faster præstegaard, † 18. 11. 1874 i Staby;

~ 3. 5. 1840 med

Knud Iversen * 10. 9. 1813, † 2. 6. 1880, søn af gaardmand Iver Knudsen (Thorv. Lodberg, Familierne fra Kjærgaard, Gadegaard og Brøllund paa Holmsland. »Vestkysten«, 15.–17. 2. 1943) og Ane Elisabeth Meldahl (præstedatter), Mejlby, Rindom; boede i Ulfborg, først i Gl.-Tranflod, siden i Ny-Tranflod, hvor han drev en meget stor handelsforretning, særlig med flæsk og smør; byggede i 1858 gæstgivergaarden Nyholm ved Vejlstrup, boede efter afhændelsen af den og Ny-Tranflod nogle aar i et hus i Staby og fra 1877 til sin død hos datteren i Gørding degnebolig:

A Iver Knudsen * 15. 2. 1841, † 3 md. gl.; b Ane Elisabeth, c Bodil Kirstine, d Maren.

Beb Ane Elisabeth Knudsen * 6. 4. 1842 i Gl.-Tranflod, † 14. 2. 1930 i Gørding; se Knud Sand: Min mors levned (1931);

~ 6. 4. 1877 i Gørding med enkemand efter Mariane Poulsen,

Mads Kristian Sand * 6. 4. 1840, † 18. 3. 1922 i Gørding, søn af gaardfæster Kristen Sand, Sand i Vem; tog i 1861 skolelærereksamen fra Blaagaards seminarium; derefter lærer ved Gedved højskole, 1862 ansat som lærer og kirkesanger i Gørding, Vem og Bur (der indtil 1880 kun havde een fastansat lærer); købte 1881 gaarden Mølbak i Gørding og drev den sammen med skolelodden indtil 1912, da han afstod den til sønnen Frede og selv byggede nyt stuehus;



Ane Elisabeth og M. K. Sand (Beb)

Dannebrogsmænd, fik fortjenstmedaljen i sølv 1908; mindsten i Vem lyst-anlæg; se Knud Sand: Lærer M. K. Sand og hans slægt (1935):

a Mariane, B Knud, C Aksel, D Frede.

Beb a Mariane Sand * 20. 12. 1877 i Gørding; elev paa Askov højskole og Sorø husholdningsskole; medlem af Skive menighedsraad;

~ 24. 7. 1903 i Gørding med

Peter Jensen Pedersen * 19. 10. 1875, † 20. 1. 1941, søn af gaardejer Søren Pedersen, Nr. Tranders; præliminæreksamen i Aalborg; lærerexamen 1896 fra Silkeborg seminarium; senere aarskursus paa statens lærerhøjskole i København; lærer ved Skive kommuneskole i 40 aar; viceskoleinspektør; for-stander for Skive handelsskole i knap 40 aar:

A Svend Meldahl, B Aksel Meldahl, c Anna Elisabeth Meldahl * 9. 8. 1906, † 9. 2. 1908; d Ester Meldahl, e Sigrid Meldahl, F Ejner Meldahl, G Ove Mel-dahl * 12. 5. 1913, † 13. 3. 1914; h Elisabeth Meldahl.

Beb aA Svend Meldahl Pedersen * 17. 5. 1904 i Skive; realeksamen, handelsskoleeksamen, i handelslære 1921–24; bogholder i Rødding købmands-handel (Salling) 1925–32; derefter forretning i Rødding; bestyrelsesmedlem i idrætsforeningen, svømmeklubben, Idrættens fremme og luftværnsforeningen i Rødding;

~ 7. 12. 1929 i Skive med

Ebba Feld Iversen * 1. 2. 1906, datter af landmand Jens Peter Iversen i Iglshøj ved Skive:

A Kaj * 13. 5. 1936; b Else * 29. 8. 1940.

Beb aB Aksel Meldahl Pedersen * 7. 7. 1905 i Skive; realeksamen; bankuddannelse i Skive, bankfuldmægtig i Silkeborg bank.

Beb ad Ester Meldahl Pedersen * 19. 10. 1907 i Skive; realeksamen; kontoruddannelse;

~ 8. 6. 1930 med

Peder Sigurd Hansen * 31. 12. 1900 paa Thurø, søn af landmand Christian Oluf Petersen Hansen, Stenstrup; realeksamen 1916, lærereksamen fra Jelling 1921, aarskursus paa statens lærerhøjskole 1932–33; lærer ved Skive kommunale mellem- og realskole:

a Birgit Clara Meldahl * 27. 7. 1935.

Beb ae Sigrid Meldahl Pedersen * 27. 2. 1909 i Skive; realeksamen, en vinter paa Askov højskole, udlært damefrisørinde, studentereksamen, uddannelse i stenografi, paa kursus i England; lærerinde ved handelshøjskolen i København.

Beb aF Ejner Meldahl Pedersen * 7. 1. 1911 i Skive; realeksamen 1927, uddannet i kolonial-, korn- og foderstofhandel, detail og en gros, eksamen fra Den jyske handelshøjskole i Aarhus 1935; volontør i Glasgow og London 1936–37; ansat hos Persil kompagniet A/S fra 1939 som repræsentant for Sønderjylland med bopæl i Haderslev;

~ 9. 6. 1946 i Rinkenæs med

Gerda Sandvej * 17. 11. 1922 i Vamdrup, datter af mælkehandler Jacob Sandvej, Rinkenæs:

A Peter * 19. 5. 1947.

Beb ah Elisabeth Meldahl Pedersen * 17. 11. 1915 i Skive; realeksamen, handelseksamen, udlært som tandtekniker;

~ 20. 11. 1938 i Skive med

Bjarne Holmgaard Nielsen * 23. 5. 1911, søn af herreekviperingshandler Marinus Nielsen, Skive; realeksamen, handelseksamen; herreekviperingshandler i Skive:

A Erik Bjarne * 3. 10. 1939; b Inge Meldahl * 16. 6. 1942.

Beb B Knud Sand * 19. 2. 1879 i Gørding; lærereksamen 1902 fra Silkeborg seminarium; gaardejer i Vorslunde og Sønderstoved ved Give 1912–20; førstelærer i Iller paa Broager 1920–36; derefter ejer af landejendommen Kejlbo, Silkeborg; har udgivet: Min mors levned (1931), Lærer M. K. Sand og hans slægt (1935);

~ (ægteskabet opløst 1942) med

Signe Korsgaard Kristensen * 17. 2. 1889 i Dybe, datter af lærer Anders Kristian Korsgaard Kristensen, Dybe, Ramme:

a Edith, B Tage, C Vagn, D Kristian, E Mads Korsgaard.

Beb Ba Edith Sand * 26. 10. 1913 i Vorslunde ved Give; forskolelærerinde i Grettrup, Nordsalling, indtil 1949, derefter væverske i Silkeborg.

Beb BB T a g e S a n d * 21. 12. 1914 i Vorslunde; uddannet som bygningskonstruktør og arkitekt; siden 1950 elev paa kunstakademiet.

Beb BC V a g n S a n d * 26. 4. 1916 i Vorslunde; udlært i bagerfaget i Sønderborg; nu imprægneringsarbejder i Silkeborg;

~ 23. 8. 1940 i Alderslyst med

A m a l i e P e d e r s e n * 25. 8. 1913, datter af smed Peder Pedersen, Silkeborg;

A S v e n d * 14. 2. 1942; B B i r g e r * 24. 11. 1944; c G u n v e r * 26. 7. 1946.

Beb BD K r i s t i a n S a n d * 9. 9. 1918 i Sønderstoved, Give; lærereksamen fra Silkeborg 1940; kommunelærer i Hadsund.

Beb BE M a d s K o r s g a a r d S a n d * 19. 7. 1924 i Broager; lærereksamen fra Silkeborg 1946; lærer i Viborg, kommunelærer i Gentofte.

Beb C A k s e l S a n d * 16. 1. 1881 i Gørding; i snedkerlære 1897—1901; delingsføreruddannelse paa Levring og Ryslinge højskoler 1903 og 1906, elev paa Vestbirk højskole 1904—05; gymnastiklærer paa Vinding højskole 1908—09; rejst som tømrersvend i Tyskland og Schweiz i 1902 og 1909; tømrermester i Bur 1910—20; ejer af gaarden Højmark i Bur fra 1920;

~ 28. 10. 1910 i Gl. Sogn, Holmsland, med

A n n a M o r t e n s e n * 18. 1. 1886, datter af gaardejer og kromand Peder Andreas Mortensen, Gl. Sogn:

A S i g u r d, b E s t r i d, c A a s e, D H e l g e, E H a l f d a n * 24. 10. 1915, † 30. 8. 1918;

F G u n n a r, g E l i s a b e t h, H K r i s t i a n, i K a t r i n e, J A n d r e a s, K E r l i n g, l A n n a

* 28. 6. 1929, † 21. 7. 1929.

Beb CA S i g u r d S a n d * 9. 8. 1911 i Bur; ved landvæsenet; elev paa Uldum højskole 1933—34; ansat i rigspolitiet i Holstebro 1940, uddannet paa politiskolen i København, tog afsked september 1944; har siden drevet fødegaarden i Bur.

Beb Cb E s t r i d S a n d * 21. 7. 1912 i Bur; elev paa Ollerup gymnastikhøjskole; gymnastikleder flere steder; har været ved husvæsenet her i landet, i Sverige og England og nu i New York, U. S. A.

Beb Cc A a s e S a n d * 2. 9. 1913 i Bur;

~ 24. 10. 1940 i Bur med

J a n n i k H a n s e n B o y s e n * 5. 9. 1911, søn af bagermester Hans Peter Boysen, Rødding i Sønderjylland; bagermester i Rødding;

A H a n s F l e m m i n g S a n d * 9. 9. 1942; B A k s e l S a n d * 14. 2. 1947.

Beb CD H e l g e S a n d * 5. 9. 1914 i Bur; paa Staby efterskole 1930—31, paa Ollerup gymnastikhøjskole 1934—35; uddannet som sportslærer ved Rigsakademiet for legemsøvelser i Berlin fra foråret 1938 til efteråret 1939; idrætslærer ved Ollerup gymnastikhøjskole, i København og andre steder i 3 aar; regnskabsfører ved Statens ungdomslejr 1941; elev paa Lyngby landboskole 1942, land-

brugskandidat 1947; assistent ved Pajbjergfondets forsøgsvirksomhed i Børkop 1945; konsulent ved A/S Østergaards frøavl, Stensballe v. Horsens;

~ 6. 11. 1947 med

Anna Charlotte Rasmussen * 1. 9. 1926, datter af gaardejer Karl Otto Rasmussen, Vestergaard, Sdr. Vissing; husassistent i Norge 1946.

BeB CF Gunnar Sand * 26. 2. 1917 i Bur; handelsskoleuddannet 1934–37, elev paa Den danske andelsskole 1940; kommis i tre brugsforeninger 1937–46; fra 1946 uddeler i Vandel brugsforening;

~ 20. 4. 1946 i Billund med

Ketty Marie Nissen * 26. 7. 1927 i Gaaskjær, Ødis, datter af cyklehandler Jens Peder Marinus Nissen, Billund.

Beb Cg Elisabeth Sand * 19. 2. 1918 i Bur; elev paa Ollerup gymnastikhøjskole og Uldum højskole;

~ 2. 4. 1942 i Bur med

Ejnar Jensen * 6. 1. 1917, søn af banevagt Jens Jensen, Frederikshavn; uddannet i manufakturfaget; derefter ansat i et engelsk importfirma i København; ansat i Rigspolitiet i København 1940, i Nr. Sundby 1943; deltog i oprettelsen af modstandsbevægelsens militærgruppe i Nr. Sundby 1944; gik under jorden efter tyskernes overfald paa politiet i september 1944; formand for Aalborg amts politiforening fra 1945:

A Vagn Sand * 9. 4. 1944; b Inger Sand * 4. 6. 1947.

Beb CH Kristian Sand * 24. 3. 1919 i Bur; elev paa Ollerup gymnastikhøjskole; delingsfører flere aar; elev paa Dalum mælkeriskole; mejerist i Minnedosa, Manitoba, Canada.

Beb Ci Katrine Sand * 3. 8. 1920 i Bur; elev paa Ollerup gymnastikhøjskole; har ledet gymnastik flere aar; ved husvæsen her og i England;

~ 22. 10. 1949 i Bur med

Andreas Nicolaisen * 20. 1. 1919, søn af herreekviperingshandler Peder Nicolaisen, Vem; forretningsfører i moderens herreekviperingshandel, Vem:

a datter * 5. 11. 1950.

Beb CJ Andreas Sand * 8. 9. 1922 i Bur; elev paa Borris og Vejlbj landbrugsskoler; medhjælper paa fædrengaarden.

Beb CK Erling Sand * 15. 9. 1924 i Bur; handelsmedhjælper, for tiden i Vandel brugsforening.

Beb D Frede Sand * 6. 5. 1884 i Gørding; elev paa Roskilde højskole 1907–08; overtog ejendommen Mølbak i Gørding efter faderen 1912, bortforpagtede den til sin svigersøn 1948; sognefoged 1934, fra 1933–43 medlem af Gørding-Vem-Bur sogneraad, vurderingsmand til ejendomsskyld, distriktsvurderingsmand til Den vest- og sønderjydske kreditforening og Hjerm-Ginding herreders brandkasse;

~ 24. 9. 1915 i Varde med

Ingeborg Margrethe Bruun Olesen * 25. 12. 1885, datter af gaardejer Søren Carsten Olesen, Storbo, Orten ved Varde; elev paa Frederiksborg højskole 1903 og Askov højskole vinteren 1911–12; medlem af børneværn og menighedsraad:

a Anna Elisabeth, b udøbt pige *† 25. 5. 1918; c Bodil * 23. 2. 1921, † 24. 2. 1921; D Søren Kristian * 28. 2. 1923, † 1. 3. 1923; E Mads *† 18. 10. 1927, døbt af sin fader.

Beb Da Anna Elisabeth Sand * 11. 10. 1916 i Mølbak, Gørding; elev paa Rødding højskole 1925 og paa Ollerup gymnastikhøjskole 1938;

~ 25. 3 1948 i Gørding med

Ejner Nielsen * 20. 8. 1922, søn af landpost Niels Chr. Nielsen, Vem; elev paa Danebod højskole 1943 og paa Vejlbj landbrugsskole 1946; forpagter af af svigerfaderens gaard Mølbak i Gørding:

A Mogens Sand * 22. 1. 1949.

Bec Bodil Kirstine Knudsen * 10. 5. 1845 i Gl.-Tranflod, Ulfborg, † 16. 11. 1933 i Askov; var i sin ungdom ved husvæsen; efter sin mands død drev hun hans boghandel i Askov videre, tildels ved forpagtere, indtil hun afstod den 1895; var højskolelærerinde i Norge og paa Bogø 1884–91; oprettede sammen med sin søster Maren Vem højskolehjem, som de drev 1891–96; i 10 aar boede de i Gørding degnebolig indtil de købte et hus i Askov 1906; begge er begravet paa Askov valgmenigheds kirkegaard;

~ 29. 12. 1874 med



Bodil Kirstine Knudsen (Bec)



Maren Knudsen (Bed)

Jens Peder Jakobsen * 11. 9. 1843, † 15. 2. 1875, søn af plantør Jacob Jensen i Lønborg; oprettede boghandelen ved siden af Askov højskole.

Bed Maren Knudsen * 27. 12. 1847 i Ny-Tranflod, Ulfborg, † 17. 6. 1913 i Askov; var i flere aar husjomfru paa Tune landbrugsskole og senere paa Lønborggaard, indtil hun sluttede sig sammen med søsteren Bodil Kirstine 1891, se ovenfor.



Karen Marie Pedersen, Rolighed
(~ BF)



Mads Pedersen Rolighed (BF)

BF Mads Pedersen, Rolighed, * 14. 11. 1810 i Knudsgaard, Stauning, † 29. 6. 1897; fra 1841 gaardmand i Rolighed i Bølling;
~ 10. 10. 1841 med

Karen Marie Hansdatter * 15. 5. 1818, † 24. 7. 1910 i Kye, Bølling; datter af Hans Lervad, Debelmose, Borris:

a Maren, b Bodil Kirstine, C Hans Peder
* 13. 5. 1858, † 4. 7. 1865.

BFa Maren Madsen * 15. 12. 1843 i Bølling, † 9. 11. 1932 i Varde;

~ 26. 3. 1870 med

Andreas Ostensen * 3. 10. 1844 i Lille Hedegaard, Sædding, † 2. 7. 1895; boede i Marup i Skern til 1883, derefter gaardmand i Kye i Bølling:

a Mariane, B Mads Peder * 3. 12. 1872, † 1 md. gl.; c Karen Marie, D Mads Peder.



Maren Ostensen, Kye (BFa)

- BFa a Mariane Ostensen * 20. 6. 1870 i Marup, Skern;
 ~ 30. 1. 1894 i Varde med
 Christian Jørgensen * 4. 7. 1873, † 13. 8. 1930; søn af ledvogter Asmus
 Jørgensen, Tistrup; overportør i Varde:
 A Andreas, b Metha Marie, c Maren Ostensen, D Ulrik Edelhardt, E Henry
 Ostensen, F Peder Ostensen.
- BFa aA Andreas Jørgensen * 12. 7. 1895 i Varde, † 5. 9. 1930 i Cai-
 raco, Sydamerika; montør.
- BFa ab Metha Marie Jørgensen * 14. 6. 1897 i Varde;
 ~ 15. 1. 1924 i Kolding med
 Peter Nicolai Diederichsen * 12. 8. 1896, søn af gæstgiver Nicolai
 Christian Diederichsen, Østerlund, Nordborg; realeksamen; i handelslære; ko-
 lonial en gros 1911–16; kontorassistent i Kolding:
 A Leif Boris, B Egon Nicolai * 16. 9. 1927.
- BFa abA Leif Boris Diederichsen * 4. 5. 1924 i Kolding; kontorassi-
 stent i Kolding;
 ~ 28. 2. 1948 i Kolding med
 Ulla Anna Lise Nielsen * 21. 11. 1929 i Haderslev, datter af Valdemar
 Frederik Nielsen, Kolding:
 a Lone Anelis * 10. 9. 1948.
- BFa ac Maren Ostensen Jørgensen * 20. 2. 1899 paa Frederiksberg;
 ~ 17. 1. 1925 i Kolding med
 Hans Christian Carl Christensen Tversted * 17. 1. 1887, søn
 af lods Peter Christensen Tversted, Skagen; styrmandseksamen 1911; styrmand,
 kaptajn i Ø. K. 1921, tog afsked 1925 grundet paa sygdom; nu cigarforretning
 i Skagen; agentur for D. F. D. S. samt G. F. L. og Svenska Amerika-linien; med-
 stifter og bestyrelsesmedlem af A/S Skagerak fiskeindustri, Skagen, samt Fre-
 derikshavns fiske-hermetik.
- BFa aD Ulrik Edelhardt Jørgensen * 24. 3. 1903 i Ølgod, † 16. 6.
 1934 i Chicago, U. S. A.
- BFa aE Henry Ostensen Jørgensen * 8. 12. 1905 i Tim; telefonmon-
 tør i København;
 ~ 29. 11. 1930 i København med
 Ebba Hahn Enevoldsen * 28. 4. 1906 i Odense, datter af snedker Char-
 les Valdemar Enevoldsen, København:
 a Else * 5. 1. 1937.
- BFa aF Peder Ostensen Jørgensen * 13. 9. 1910 i Tim; udlært som
 bagersvend; senere ansat i D. S. B. som stationsbetjent i Varde;
 ~ 26. 5. 1935 i Ølgod med

Sigrid Marie Dam * 14. 8. 1910 i Ølgod, datter af muremester Peder Jørgensen Dam:

a Anne Grete (adopteret 7. 6. 1947) * 3. 6. 1947 i Gislev.

BFac Karen Marie Ostersen * 7. 3. 1876 i Marup, Skern; fortsatte efter sin ægtefælles død indtil 1943 med guldsmedeforretningen, som hun havde haft med at gøre fra starten; fra besættelsestiden aktivt medlem af Danske kvinders beredskabstjeneste;

~ 29. 5. 1903 i Varde med

Jacob Peter Jørgensen Hansen * 9. 6. 1878 i Odense, † 20. 12. 1930 i Varde, søn af skomagermester Mads Peder Hansen, Odense; guldsmed i Varde siden 1904; gennem 12 aar medlem af ligningskommissionen i Varde, derefter indvalgt i byraadet, hvor han fungerede til sin død;

een søn:

BFacA Harald Ostersen Hansen * 27. 4. 1914 i Varde; uddannet elektriker; ansat ved ordenspolitiet i Esbjerg 1939, overpolitibetjent 1946, overført til kriminalpolitiet 1947;

~ 1. gang 24. 2. 1940 i Esbjerg med

Asta Iversen * 6. 10. 1912, † 20. 5. 1943, datter af vodbinder Otto Iversen, Esbjerg;

~ 2. gang 7. 7. 1945 i Grimstrup med

Bodil Meulengracht Jensen * 19. 3. 1919 i Varde, datter af fabrikant Jens Harald Christian Meulengracht Jensen, Esbjerg:

A + B Ole Meulengracht og Peter Meulengracht * 11. 5. 1946.

BFaD Mads Peder Ostersen * 24. 7. 1883 i Bølling; rejste 1902 til U. S. A.

BFb Bodil Kirstine Madsen * 11. 5. 1847 i Bølling, † 8. 11. 1877;

~ 4. 8. 1876 med enkemand

Jens Jensen * 5. 5. 1837, † hvornaar vides ikke, søn af gaardmand Jens Mogensen, Midtby, Gammelsogn; gaardmand i Gundesbøl, Aadum:

A Karl Laurids * 6. 1. 1877, † 17. 1. 1877;

B Karl Laurids * 3. 11. 1877, † 11. 2. 1878.



Bodil Kirstine Jensen (BFb)

Bg Maren Pedersdatter * i Knudsgaard, Stauning, ° 26. 12. 1812, baaret af

sin faster Dorte Marie Madsdatter, Astrup (d), † 29. 10. 1839;

~ 21. 10. 1838 i Bølling med

Peder Pedersen ° 12. 4. 1805, † 14. 2. 1881, søn af gaardmand Peder Pedersen, Stensig; gaardejer i Stensig, Sædding.

Bh Karen Pedersdatter * 26. 10. 1816 i Knudsgaard, Stauning,
† 20. 11. 1901;

~ 15. 11. 1840 med sin forannævnte svoger

Peder Pedersen, Stensig; de tog sig af hendes søstersøn Christen Andersen, BdD.

MILTER FASTERGAARDS SLÆGTSGREN

C Milter Madsen * 7. 1. 1775 i Vejlen i Skern (holdt over daaben af sin moster Kirsten Miltersdatter), † 30. 1. 1843; overtog 1807 Fastergaard efter sin fader Mads Pedersen; havde bestilling som sognefoged, lægdsmand og brandfoged m. m.; se s. 63 ff. og afsnittet om Fastergaards sidste ejer før dens deling 1843, s. 69;

~ 21. 5. 1804 i Borris med

Ane Katrine Pedersdatter * 1780 i Debelmose, Borris, † 8. 3. 1862 paa Ny Fastergaard, datter af gaardmand og smed Peder Pedersen; se s. 74;

a Charlotte Helene, b Maren * 9. 10. 1807, † som barn; C Peder, D Mads, E Poul Christian, F Niels Christian, g Maren, H Thomas Peter.

Ca Charlotte Helene Miltersdatter * 16. 4. 1805 paa Fastergaard, † 9. 6. 1855; se foran s. 69 og s. 74;

~ 25. 10. 1851 med

Jørgen K. Jørgensen * 1821 i Ølgod, † 6. 9. 1874; slægtning af degnen Medom i Borris, havde opholdt sig i hans hus og regnedes for hans plejesøn; giftede sig igen efter Charlotte Helenes død; skrædder i Tarm.

CC Peder Miltersen * 29. 9. 1809 i Fastergaard, † 3. 1. 1900; var først forpagter paa en udflyttergaard fra sin kones fødegaard, der efter gaardmand i Nørgaard i Handerup, Faster; var tillige smed; se side 72 og 74;

~ 20. 5. 1839 i Faster med sin kusine, df,

Mariane Madsdatter, datter af gaardmand Mads Jensen, Astrup, og Dorthe Marie Madsdatter:

a Ane Katrine, B Poul Christian, c Dorte Marie, d Karen Margrethe, E Mads, f Maren, G Milter, h Charlotte Helene.

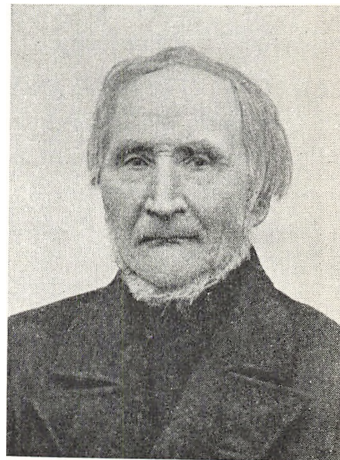

Peder Miltersen (CC)



Ane Katrine Jeppesen (CCa)



Niels Jeppesen (~ CCa)

- CCa Ane Katrine Pedersen * 2. 3. 1840 i Faster, † 28. 7. 1905;
 ~ 24. 10. 1869 med
 Niels Jakobsen Jeppesen * 11. 2. 1837, † 12. 12. 1901, søn af gaard-
 mand Jeppe Iversen, Aanum; gaardejer i Aanum i Skern:
 A Jeppe, B Peder, C Christian, D Peder Christian, E Jørgen Mourids.
- CCaA Jeppe Jeppesen * 25. 7. 1871 i Skern, † 20. 6. 1947; gaardejer
 i sin hustrus fødegaard i Marup, Skern:
 ~ 4. 11. 1897 i Skern med
 Ane Else Marie Pedersen * 18. 6. 1872, datter af gaardejer Jens Peder
 Skaarup, Marup, Skern:
 A Jens Peder Skaarup, B Niels Jakob * 1. 3. 1902, † 14. 7. 1902; C Niels Ja-
 kobsen, d Thuesine, E Andreas Christian, F Martin, g Anna Kathrine.
- CCaAA Jens Peder Skaarup Jeppesen * 21. 10. 1899 i Skern; ar-
 bejdsmand ved landbrug.
- CCaAC Niels Jakobsen Jeppesen * 10. 8. 1903 i Skern; etableret
 sin forretning 1925 under firmanavn: Jeppesens frøhandel, Skern, som senere er
 udvidet med repræsentation for firmaer paa Fyn og i København; bor i Marup;
 ~ 7. 5. 1931 i Skern med
 Karen Marie Pedersen * 31. 8. 1906, datter af fhv. gaardejer Peder
 Pedersen, Vejle:
 A Bent Skaarup * 17. 2. 1932; B Poul Erik * 13. 6. 1937.
- CCaAd Thuesine Jeppesen * 5. 7. 1907 i Marup;
 ~ 24. 5. 1938 i Skern med
 Niels Madsen * 27. 11. 1912, søn af gaardejer Peder Madsen Kærby, Aspe-
 rup; gaardejer i Marup, Skern:

a Ingrid Fensteen * 16. 5. 1939; B Knud Fensteen * 5. 9. 1943; C Børge Fensteen * 21. 5. 1946.

CCa AE Andreas Christian Jeppesen * 10. 2. 1909 i Marup; arbejdsmand i Svendborg;

~ 14. 2. 1937 i Svendborg med

Petra Jensine Petersen * 20. 3. 1914, datter af arbejdsmand Peter Mathiesen Petersen, Egense, Svendborg;

a Else * 18. 1. 1938; b Grethe * 7. 9. 1942.

CCa AF Martin Jeppesen * 13. 6. 1911 i Skern; landmand i Nr. Mark, Tarm;

~ 9. 11. 1938 i Vorgod med

Nielsine Kristensen * 6. 1. 1914, datter af landmand Kristen Jensen Kristensen, Vorgod;

a Lilly * 19. 1. 1940; B Kristian * 18. 11. 1942.

CCa Ag Anna Kathrine Jeppesen * 17. 11. 1914 i Skern;

~ 2. 9. 1944 i Skern med

Niels Aage Kjærgaard Jensen * 21. 4. 1916, søn af gaardejer Niels Jensen, Sdr. Vium; diakonuddannelse; ved børneforsorgsarbejde paa Pallisbjerg, Ulfborg;

A Niels * 30. 5. 1945 i Struer; b Anna Else * 16. 4. 1948 i Pallisbjerg.

CCa B Peder Jeppesen * 12. 3. 1874 i Aanum; ejer af fødegaarden i Aanum siden 1904; medlem af Skern sogneraad 1907–17; i bestyrelsen for mejeriet; har desuden haft flere tillidshverv;

~ 29. 3. 1904 med

Sidsel Johanne Lauridsen * 20. 3. 1878, datter af gaardmand Gravers Lauridsen, Vesterager, Dejbjerg;

a Anna Kathrine, B Niels, C Georg Vesterager, D Arne Vesterager, e Agnes Kirstine, F Laurids, g + h Kirstine og Kathrine * 15. 1. 1920.

CCa Ba Anna Kathrine Jeppesen * 12. 1. 1905 i Aanum; har frugt- og blomsterforretning i Skern.

CCa BB Niels Jeppesen * 25. 2. 1907 i Aanum; landmand i Aanum.

CCa BC Georg Vesterager Jeppesen * 22. 8. 1908 i Aanum; siden 1938 ejer af Birkegaard i Skern;

~ 26. 10. 1938 med

Mariane Madsen * 11. 12. 1914, datter af gaardmand Anton Madsen, Aarup, Hanning;

A Emil * 19. 4. 1941; b Gerda * 29. 10. 1943; C Ernst * 27. 8. 1946.

CCa BD Arne Vesterager Jeppesen * 7. 9. 1910 i Aanum; landmand i Aanum.

CCa Be Agnes Kirstine Jeppesen * 19. 6. 1912 i Aanum; servitrice i Esbjerg.

CCa BF Laurids Jeppesen * 14. 11. 1914 i Aanum; landmand i Aanum.

CCa C Christian Jeppesen * 4. 5. 1876 i Aanum; elev paa Nørre Nissum højskole 1901–02; siden 1913 gaardejer i Drongstrup, Sdr. Felding.

CCa D Peder Christian Jeppesen * 5. 3. 1879 i Aanum; elev paa Ladelund landbrugsskole 1901–02; siden 1913 gaardejer i Sdr. Felding; sogne-
raadsformand i Sdr. Felding 1924–29 og 1937–46; siden 1933 repræsentant i Den
vest- og sønderjydske Kreditforening;

~ 1917 i Sdr. Felding med

Anne Kirstine Christensen * 14. 7. 1884, datter af arbejdsmand
Jens Christensen, Herning:

a + b Anna Margrethe, *† 12. 2. 1918, og Anna Cathrine; C Harald, d + E
Ellen Margrethe * 20. 4. 1920 og Niels Jakob * 20. 4. 1920, † 24. 4. 1920;
F Viggo * 10. 6. 1922; g Bodil Marie * 15. 6. 1923; H Knud * 8. 4. 1925.

CCa Db Anna Cathrine Jeppesen * 12. 2. 1918 i Sdr. Felding; elev
paa Skaarup husholdningsskole 1938;

~ 1943 i Herning med

Magnus Julius Jensen * 3. 4. 1909, søn af gaardejer Peder Chr. Jensen,
Handbjerg; lærereksamen fra Nørre Nissum seminarium 1932; lærer ved San-
det skole, Sdr. Felding, fra 1938:

a Elin Margrethe * 24. 11. 1943.

CCa DC Harald Jeppesen * 13. 3. 1919 i Sdr. Felding; elev paa Rød-
ding højskole 1940–41; tekstilarbejder i Herning;

~ 9. 12. 1947 i Assing med

Metha Kathrine Hansen * 5. 11. 1921 i Snejbjerg, datter af gaardejer
Hans Chr. Hansen, Assing:

a Elisa Kirstine * 26. 4. 1949.

CCa E Jørgen Mourids Jeppesen * 20. 8. 1881 i Aanum; prælimi-
næreksamen 1903, student 1906, cand. theol. 1912; hjælpepræst i Boddum-Ydby
1912, sognepræst i Hvidbjerg-Ørum-Lodbjerg 1913–16, i Videbæk 1916–24, i
Løsning-Korning siden 1924; menighedsraadsformand i 35 aar; skolekommis-
sionsformand;

~ 17. 10. 1912 i Dejbjerg med

Ane Marie Poulsen Sandager * 26. 12. 1887, datter af gaardmand
Ole Poulsen Sandager, Sandagergaard, Dejbjerg; elev paa Haslev højskole 1907
og paa Silkeborg husholdningsskole 1910:

A Svend Aage Sandager, B Viggo Sandager, C+D Olaf Sandager og Emil

Sandager * 10. 5. 1918, † 13. 8. 1918; E Gunnar Sandager * 17. 1. 1920, † 7. 3. 1920; f Hilda Sandager, g Gudrun Sandager.

CCa EA Svend Aage Sandager Jeppesen * 3. 9. 1913 i Hvidbjerg, Thyholm; student 1932, cand. jur. 1938; dommerfuldmægtig i Ringkøbing 1938, samme aar sekretær i Københavns overpræsidium og samtidig i Handelsministeriet, sekretær i Udenrigsministeriet 1939, legationssekretær i Vichy (Frankrig) 1943, vicekonsul i Hamborg 1944, fuldmægtig i Udenrigsministeriet 1946; Dansk Røde Kors' mindetegn for krigshjælpearbejde 1939–45, ridder af den norske Sct. Olavorden.

CCa EB Viggo Sandager Jeppesen * 18. 11. 1915 i Hvidbjerg, † 3. 11. 1940; uddannelse ved landvæsenet; paa Haslev landbrugsskole 1936–37; forvalter paa Rosendal ved Fakse, Gammelgaard paa Lolland og Frederiksdal ved Nakskov.

CCa EC Olaf Sandager Jeppesen * 10. 5. 1918 i Videbæk; præliminæreksamen 1938, uddannelse ved landvæsenet; gaardbestyrer paa sin hustrus fødegaard siden 1944;

~ 22. 10. 1944 i Dejbjerg med

Anna Kathrine Smed Jensen * 14. 8. 1917, datter af gaardmand Jens Smed Jensen, Vesterager, Dejbjerg; elev paa Haslev højskole 1941:

a Inger Maria * 13. 10. 1946.

CCa Ef Hilda Sandager Jeppesen * 6. 4. 1921 i Videbæk; præliminæreksamen, lærerindeeksamen 1944; lærerinde ved Stenderup skole, Ansager, siden 1944;

~ 21. 11. 1948 i Løsning med

Jens Holger Møller Knudsen * 30. 12. 1923 i Skern, søn af gaardejer Mads Møller Knudsen, Dalgaard ved Videbæk.

CCa Eg Gudrun Sandager Jeppesen * 18. 7. 1926 i Løsning; præliminæreksamen 1942, paa Silkeborg husholdningsskole 1946; ekspeditrice i manufakturfacet.

CCB Poul Christian Pedersen * 24. 4. 1842 i Faster, † 2. 8. 1925; var først fattiggaardsbestyrer i Borris, siden præstegaardsforpagter i Borris, dernæst husmand i Rahbæk, Aadum;

~ 30. 10. 1870 i Faster med

Agnete Christensen * 11. 10. 1842, † 26. 3. 1928, datter af gaardejer Christen Jensen, Nr. Vium:

A Peder, b Kirsten, c Mariane, d Christiane, E Kristen * 24. 9. 1882, † 13. 2. 1900.



Agnete og Poul Pedersen (CCB),
kaldet Poul Østerrig efter stedet i Aadum.

CCB A Peder Pedersen * 24. 8. 1871 i Borris, † 26. 9. 1928; boede paa en ejendom udskilt fra St. Hvollig, Borris.

CCB b Kirsten Pedersen * 30. 4. 1874 i Borris;

~ 13. 11. 1894 i Aadum med

Niels Andersen * 10. 2. 1869 i Ungstrup, Torning, † 9. 6. 1927, søn af gaardejer Laust Andersen, Bøgelund; var først murer i Tarm, dernæst ejer af St. Hvollig i Borris:

a Agnethe Kristine * 28. 4. 1895, † 18. 12. 1903; b Poulina, C Christen Pedersen, d Agnethe Kristine, e Mary, F Aksel * 18. 4. 1910, † 4. 2. 1911.

CCB bb Poulina Andersen * 25. 1. 1898 i Tarm;

~ 13. 10. 1939 med

Ivar Bollerup Vium * 18. 4. 1907, søn af gaardejer Anders Tang Vium. Grimlund, Hoven; gaardejer i Grimlund i Hoven:

A Vagn * 1. 4. 1940; B Alf * 24. 3. 1942; C Aksel * 8. 11. 1943.

CCB bc Christen Pedersen Andersen * 11. 2. 1900 i Egvad; gaardejer i St. Hvollig i Borris;

~ 5. 4. 1926 i Dejbjerg med

Erna Thomine Olesen * 12. 4. 1906 i Vejle, datter af arbejdsmand Frederik Marius Olesen, Dejbjerg:

A Niels Erik * 12. 9. 1926; b Kirsten * 1. 8. 1928; c Ella * 12. 2. 1931.

CCB bd Agnethe Kristine Andersen * 12. 1. 1904 i Borris;

~ 15. 6. 1930 i København med

Jens Kristian Pedersen * 10. 4. 1903 i Vejby, Tibirke, søn af fisker

Edvard Pedersen, Raageleje; fisker; pedel ved M. Mørks skole i Hillerød 1930, arbejder ved Hillerød-Frederiksværk-Hundested jernbane 1946:

A Preben Thorning * 16. 8. 1935.

CCB be Mary Andersen * 4. 6. 1908, St. Hvollig, Borris;
~ 15. 11. 1940 i Borris med

Adolf Sofus Christian Højmoser * 29. 11. 1910, søn af landmand Morten Nielsen Højmoser, Vorgod; bestyrer i St. Hvollig 1936, ejer af gaarden 1946.

CCB c Mariane Pedersen * 24. 10. 1876 i Borris;

~ 1. 12. 1904 i Aadum med

Mads Peder Olesen * 29. 10. 1871, søn af Jens Chr. Olesen, Bundsgaard, Aadum; landmand i Aadum:

a Agnethe Kristine, B Poul Kristian.

CCB ca Agnethe Kristine Olesen * 17. 4. 1908 i Rahbæk, Aadum;

~ 28. 2. 1932 i Aadum med

Karl August Jacobsen * 21. 3. 1908 i Glud v. Horsens; arbejdsmand i Bindesbøl, Aadum:

A Villy * 22. 3. 1948.

CCB cB Poul Kristian Olesen * 17. 4. 1908 i Rahbæk; arbejdsmand i Aadum kirkeby.

CCB d Christiane Pedersen * 4. 5. 1879 i Borris;

~ 26. 2. 1901 med

Kristian Johansen * 29. 9. 1874 i Føvling; landmand i Rahbæk, Aadum:

a Agnethe Kristine, B Kristen, c Anna Helene, d Thora, E Poul, f Esther, g Lovise, H Thøger.

CCB da Agnethe Kristine Johansen * 11. 7. 1901 i Egvad, † 22. 11. 1937 i Ribe.

CCB dB Kristen Johansen * 5. 11. 1904 i Aadum.

CCB dc Anna Helene Johansen * 13. 5. 1907 i Aadum;

~ 20. 1. 1931 i Aadum med

Anton Alfred Jensen * 15. 1. 1899, søn af Jens Peder Jensen, Egvad; landmand i Langkjær, Hemmet:

a Dagny * 25. 4. 1931 i Lyhne; B Jens Kristian * 25. 10. 1935; c Benthe Kristine * 24. 7. 1944; D Vagn * 12. 3. 1948.

CCB dd Thora Johansen * 20. 5. 1909 i Aadum.

CCB dE Poul Johansen * 22. 3. 1911 i Aadum.

CCB df Esther Johansen * 24. 7. 1912 i Aadum;

~ 13. 7. 1941 i Aadum med

Niels Christian Jensen * 31. 8. 1904, søn af landmand Jens Peter Jensen, Fladbjerg, Mariager landsogn; arbejdsformand i Gejlbjerg, Skarrild:
a Gerda * 9. 6. 1941 i Rahbæk; b Grethe 11. 12. 1942.

CCB dg Lovise Johansen * 28. 7. 1915 i Aadum;

~ 6. 5. 1937 i Faster med

Willy Jensen * 9. 1. 1914 i Egvad, søn af arbejdsmand Thomas Jensen, Skern; chauffør i Skern:

a Karen Inga * 28. 12. 1943.

CCB dH Thøger Johansen * 25. 8. 1921 i Aadum; snedkersvend i Skern;

~ 5. 8. 1944 i Vorbasse med

Jensine Kirstine Nørhede * 22. 2. 1921 i Ødis, datter af arbejdsmand Jens Gammelby Nørhede, Vorbasse:

a Inge Lise * 22. 11. 1944; b Aase * 14. 5. 1946.



Dorthe Marie Kusk (CCc)



Hans Kusk (~ CCc)

CCc Dorthe Marie Pedersen * 19. 1. 1845 i Faster, † 30. 3. 1898;
~ 29. 11. 1876 i Faster med

Hans Sørensen (Kusk) * 18. 1. 1846, † 29. 9. 1929 i Videbæk, søn af gaardejer Søren Sørensen, Velling; boende i Ejstrup i Faster indtil 1878, derefter gaardejer i Fiskbæk, Nørre Vium; var i en aarrække den ledende kraft indenfor Indre missions samfund i Fiskbæk og var lærer ved søndagsskolen samme sted; blev gift igen:

a Mariane, B Søren, c Karen Kirstine, d Petrine, e Kirsten Marie, f Hansine Dorthea.

CCCa Mariane Sørensen * 19. 9. 1877 i Ejstrup, Faster;

~ 1. 12. 1900 med

Mikkel Klok mose (bev. 1905) * 24. 3. 1874, † 21. 10. 1942, søn af gaardejer Christen Klok mose Nielsen, Nr. Vium; gaardejer i Brejning:

A Hans Christian, B Anton, C Hans Magnus, D Ingvar Mikael, E Laurids Peder, f Dorthea Marie, g Anna, h Asta Margrethe, i Jenny.

CCc aA Hans Christian Klok mose * 4. 7. 1901 i Brejning; landmand i Herborg;

~ 25. 11. 1924 i Faster med

Hansigne Kristine Marie Kristiansen * 24. 6. 1900 i Vrads ved Bryrup, datter af Anders Kristiansen:

A Anders Kristian * 14. 12. 1924 i Faster; B Oskar * 5. 4. 1926; c Betty * 13. 10. 1927; d Esther * 13. 1. 1930; e Anna * 20. 1. 1931; f Ingrid * 16. 1. 1932; g Dagny * 2. 4. 1933; H Ricard * 11. 4. 1934; i Gerda * 5. 10. 1935; J Karlo * 5. 6. 1938; k Irene * 12. 9. 1939, † 30. 12. 1939; l Erna * 22. 1. 1941; M Sigfred * 11. 2. 1945.

CCc aB Anton Klok mose * 5. 12. 1902 i Brejning; gaardejer i Rødding, Spøttrup, Salling;

~ 19. 11. 1934 med

Karen Olesen Sigh * 30. 9. 1903, datter af gaardejer Kristen Olesen Sigh: A Svend Erik * 22. 4. 1936; B Aage * 30. 7. 1941.

CCc aC Hans Magnus Klok mose * 10. 11. 1904 i Brejning; husejer i Esbjerg;

~ 12. 6. 1936 i Brejning med

Clara Nielsen * 3. 12. 1898, datter af gaardejer Andreas Nielsen, Stadil: a Sigrid * 8. 11. 1938.

CCc aD Ingvar Mikael Klok mose * 11. 9. 1907 i Brejning; præliminæreksamen 1925, kontrolassistenteksamen 1929, klassisk-sproglig studentereksamen 1933, filosofikum og hebraikum 1934, studeret teologi ved Københavns universitet 1933–38; kontorassistent ved landsforeningen Arbejdet adler 1939, forstander for Arbejdet adler's koloni Vestervang i Randers 1940–44, kontorist ved Trifolium A/S i Randers 1944, ved Kriminalpolitiets revisionskontor, Randers, 1945; lærer ved C. la Cours realskole, Randers, 1946, og kordegn ved Hornbæk kirke; delingsfører i F. D. F., medlem af modstandsbevægelsens militærgruppe, af skoleidrætsudvalget for Randers amt, af bestyrelsen for boligforeningen Stodgaarden;

~ 31. 12. 1939 i Vamdrup med

Lydia Gravgaard Christensen * 2. 8. 1913 i Erindlev, Lolland, datter af forpagter Christian Martin Christensen, Vamdrup; barneplejerske 1934–35; økonoma ved Kristeligt studenter-settlement, København:

a Inga * 11. 6. 1941; b Kirsten * 23. 8. 1945.

CCc aE Laurids Peder Klokmose * 26. 4. 1909 i Brejning; landmand i Brejning;

~ 11. 5. 1943 i Nr. Omme med CFA ABa

Metha Marie Nielsen, datter af landmand Milter Chr. Nielsen, Nr. Omme:

A Osvald Emil Njelsen * 14. 3. 1945.

CCc af Dorthea Marie Klokmose * 24. 2. 1913 i Brejning, † 4. 2. 1947 i Tarm, begravet i Brejning.

CCc ag Anna Klokmose * 18. 11. 1914 i Brejning; husbestyrerinde i København.

CCc ah Asta Margrethe Klokmose * 24. 5. 1917 i Brejning;

~ 11. 1. 1940 i Brejning med

Jens Vesterbæk Nielsen * 15. 9. 1915 i Brejning, søn af landmand Anders Vesterbæk Nielsen, Brejning; landmand i Vesterbæk, Spjald:

A Jens Marius * 12. 10. 1941; B Anders * 13. 3. 1945.

CCc ai Jenny Klokmose * 3. 6. 1921 i Brejning; uddannet sygeplejerske; ansat paa kolonien Filadelfia, fra 1950 paa amtssygehuset i Holstebro.

CCc B Søren Sørensen * 17. 6. 1879 i Nr. Vium, † 4. 6. 1922; elev paa Nørre Nisum højskole 1896; siden 1902 og til sin død ejer af fødegaarden i Fiskbæk, Nr. Vium;

~ 22. 10. 1914 i Herborg med

Ane Knudsen * 30. 8. 1887, datter af smed og husmand Søren Knudsen, Nr. Vium; elev paa kvindehøjskolen i Hoven for vinterlærerinder 1906, kursus i haandgerning paa Hadsten højskole 1907, kursus i gymnastik paa Sorø højskole 1910; lærerinde ved Fiskbæk skole 1905–14; drev efter sin mands død gaarden i nogle aar, solgte den saa og flyttede til Ringkøbing, bor nu i København:

A Vagn Kusk, b Heda.

CCc BA Vagn Kusk Sørensen * 28. 7. 1915 i Fiskbæk; cand. phil., handelsmedhjælper i København.

CCc Bb Heda Sørensen * 4. 11. 1916 i Fiskbæk, Nr. Vium; boede i Ringkøbing 1926–37, i København 1937–46; organisteksamen 1936 i Nr. Nisum; efter kursus i stenografi, maskinskrivning og bogholderi ansat i jernfirmaet A/S M. J. Grønbech & sønner som kontorassistent 1938–46;

~ 20. 4. 1946 med

Carl Olaf Petersen * 16. 3. 1906 i Barde, Vorgod, søn af pantefoged Niels Carl Olaf Christian Petersen, Herning; finmekaniker; suppleret den faglige uddannelse paa Teknologisk institut i København; filmoperatøreksamen; har forretning og mekanisk værksted i Herning.

- CCcc Karen Kirstine Sørensen * 15. 6. 1881 i Fiskbæk;
 ~ 5. 10. 1916 i Videbæk med
 Karl Marius Refsgaard * 23. 12. 1890 i Vorgod, søn af Kristian Kirk
 Jensen Refsgaard, Videbæk; elev paa højskole 1912–13; gaardejer i Videbæk;
 medlem af menighedsraadet i to perioder, af samfundsraadet i to perioder, af
 sogneraadet to perioder; formand for kornnævnet:
 a Mette Kirstine, B Christian, c Dorthe Marie.
- CCcca Mette Kirstine Refsgaard * 23. 7. 1917 i Videbæk; paa høj-
 skole 1938, paa husholdningsskole 1942.
- CCcCB Christian Refsgaard * 2. 11. 1919 i Videbæk; realeksamen,
 studentereksamen 1940, medicinsk embedseksamen 1948; turnuskandidat paa Ka-
 lungborg sygehus 1948, reservelæge paa Sorø sygehus 1949, i Slagelse 1950;
 ~ 1. 2. 1948 i Gentofte med
 Ea Larsen * 1. 10. 1923 i København, datter af bagermester Karl Otto Ma-
 rius Larsen, Gentofte; balletundervisning 1929–40; studierejse til Kanada
 1935; balletdanserinde indtil 1948:
 A Bjarne * 27. 5. 1950.
- CCccc Dorthe Marie Refsgaard * 14. 3. 1922 i Videbæk; elev paa
 højskole 1941.
- CCcd Petrine Sørensen * 27. 5. 1883 i Fiskbæk, † 30. 1. 1933 i Sæd-
 ding.
- CCce Kirsten Marie Sørensen * 14. 4. 1885 i Fiskbæk; patient paa
 Viborg sindssygehospital.
- CCcf Hansine Dorthea Sørensen * 23. 2. 1889 i Fiskbæk;
 ~ 16. 7. 1916 i Herborg med
 Peder Smith * 7. 6. 1893 i Finderup, † 22. 5. 1945, søn af landmand Poul
 Stokholm Smith, Brænderigaarden, Brejning; landmand i Sædding:
 a Anna Ragna, b Citta * 16. 5. 1926, C Søren Holger * 21. 2. 1932.
- CCcfa Anna Ragna Smith * 9. 9. 1917 i Nr. Vium;
 ~ 23. 10. 1946 med
 Laurits Kristian Pedersen * 16. 7. 1920, søn af gaardejer Lars Peder
 Pedersen, Tanderup, Haverslev; landmand i Sædding.
- CCd Karen Margrethe Pedersen * 3. 11. 1849 i Faster, † 23. 11.
 1931;
 ~ 23. 4. 1879 i Faster med
 Niels Laurids Larsen * 18. 12. 1844, † 28. 10. 1935, søn af gaardmand og
 sognefoged Lars Sylvestersen, Faurby, Lem; har boet i Pilgaard i Sædding, var

derefter et par aar i Amerika; senere møllejejer i Ringkøbing; død paa alderdomshjemmet i Tarm.



Mads og Mette Marie Nørgaard (CCE)

CCE Mads Pedersen * 13. 3. 1850 i Faster, † 25. 4. 1927 i Handerup, Faster; ejer af fødegaarden Nørgaard, Handerup;

~ 26. 10. 1879 med

Mette Marie Hansen * 1. 3. 1852, † 10. 5. 1944, datter af gaardejer Hans Andersen, Sig, Hover:

a Mariane, b Maren, C Peder Miltersen, D Anders Siig * 9. 2. 1889, † 7. 6. 1908.

CCE a Mariane Pedersen * 16. 10. 1880 i Handerup;

~ 1. 7. 1904 i Faster med dCD G

Mads Peder Jensen, gaardejer i Handerup, Faster; ingen børn.

CCE b Maren Pedersen * 26. 6. 1882 i Handerup, † 6. 2. 1944;

~ 26. 6. 1907 i Faster med

Simon Gaasdal Jakobsen * 3. 4. 1874, søn af husmand Eske Jakobsen, Faster; landmand i Faster:

A Oswald, B Anders, c Anna Marie Katrine, D Mads Nørgaard, e Mette Marie Nørgaard, f + g Mariane * 23. 11. 1917, † 18. 12. 1918, og Magda Petra; h Mariane * 19. 2. 1920, † 26. 6. 1944.

CCE bA Oswald Jacobsen * 6. 10. 1907 i Faster; landmand i Faster.

CCE bB Anders Nørgaard Jacobsen * 22. 6. 1909 i Faster; gaardejer i Faster;

~ 29. 4. 1941 i Borris med

- Maren Lydia Nielsen * 27. 2. 1919, datter af gaardejer Jens Nielsen, Borris:
 A Erik Nørgaard * 10. 1. 1944; B Jens Arne * 2. 3. 1946.
- CCE bc Anna Marie Katrine Jakobsen * 26. 10. 1911 i Faster;
 ~ 25. 5. 1937 i Faster med
 Thorkil Jørgen Thorkilsen * 22. 7. 1903, søn af Hans Kristian Thorkilsen, Højby, Fyn; vognmand i Odense.
- CCE bD Mads Nørgaard Jacobsen * 11. 5. 1913 i Faster, † 2. 5. 1934; landarbejder.
- CCE be Mette Marie Nørgaard Jacobsen * 23. 10. 1915 i Faster;
 ~ 3. 4. 1943 i Faster med
 Gunnar Thorkilsen * 10. 6. 1908, søn af Hans Kristian Thorkilsen, Højby, Fyn; arbejdsmand i Faster:
 a Karen Margrethe * 26. 3. 1944 i Langeskov; B Mads * 1. 4. 1946, † 2. 4. 1946; c Anna Lise * 2. 4. 1947.
- CCE bg Magda Petra Jakobsen * 23. 11. 1917 i Faster;
 ~ 29. 8. 1944 i Herborg med
 Svend Aage Jensen * 30. 5. 1922, søn af tømrer Chr. Siig Jensen, Herborg; arbejdsmand i Herborg;
 a Maren Siig * 3. 10. 1944; B Jørgen Siig * 24. 7. 1947.
- CCE C Peder Miltersen Pedersen * 16. 2. 1885 i Faster; ejer af fødegaarden Nørgaard i Handerup;
 ~ 3. 11. 1911 i Bølling med
 Ane Marie Jakobsen * 12. 1. 1889 i Hanning, datter af gaardejer Jens Jakobsen, Bølling:
 a Mette Marie Nørgaard, b Elly Marie Nørgaard, C Mads Nørgaard, D Jens Nørgaard, E Anders Nørgaard * 6. 11. 1920; f Agnes Nørgaard * 18. 2. 1927; G Henry Nørgaard * 1. 7. 1930.
- CCE Ca Mette Marie Nørgaard Pedersen * 23. 12. 1912 i Faster;
 ~ 25. 10. 1940 i Faster med
 Frode Emil Poulsen * 11. 12. 1913, søn af gaardmand Niels Christian Poulsen, Faster:
 A Holger * 12. 11. 1943; B Peder Nørgaard * 27. 7. 1945.
- CCE Cb Elly Marie Nørgaard Pedersen * 6. 5. 1914 i Faster;
 ~ 16. 2. 1943 i Faster med
 Søren Marinus Termansen * 27. 4. 1915, søn af rentier Thøger Termansen, Varde; landmand paa Varde Nørmark:
 a Lilly * 30. 6. 1943; B Børge Miltersen * 11. 8. 1944; c Jytta † 29. 8. 1945; D Sigfred Nørgaard * 26. 3. 1948.

CCE CC Mads Nørgaard Pedersen * 23. 4. 1916 i Faster; landmand i Frisvad ved Varde;

~ 20. 11. 1945 med

Kamma Siggaard * 29. 1. 1923, datter af landmand Peder Jensen Siggaard, Gjaldbæk, Borris:

a Mette Marie * 20. 3. 1947.

CCE CD Jens Nørgaard Pedersen * 4. 8. 1918 i Faster; gaardejer i Hodde ved Tistrup;

~ 13. 12. 1946 i Hodde med

Kirstine Mejling Madsen * 21. 2. 1925 i Ansager, datter af vognmand Kristian Mejling Madsen, Hodde:

A Ernst * 31. 3. 1949.



Maren Sørensen (CCf)



Morten Agerfeldt Sørensen,
ogsaa kaldet Morten Bjerg
(~ CCf)

CCf Maren Pedersen * 25. 4. 1853 i Faster, † 16. 11. 1916;

~ 23. 4. 1878 i Faster med

Morten Agerfeldt Sørensen * 4. 5. 1849, † 6. 4. 1937, søn af gaardejer Søren Karstensen, Brunbjerg, Borris; gaardejer i Brunbjerg, Borris:

a Ane Else, b Mariane, C Peder, d Laura Marie, e Sørgine Kirstine * 22. 3. 1888, † 2. 8. 1900; F Johannes, g Agnes Mathilde, H Otto Frederik.

CCfa Ane Else Sørensen * 9. 4. 1879 i Borris;

~ 23. 6. 1908 med

Christoffer Christoffersen * 4. 2. 1880, søn af skrædder Anders Christoffersen, Linaa; boghandler i Trolldhede:

a Emma Mary, B Harry Agerfeldt.

- CCf aa Emma Mary Christoffersen * 4. 4. 1909 i Troldhede; ekspeditrice i Troldhede.
- CCf aB Harry Agerfeldt Christoffersen * 1. 5. 1913 i Troldhede; urmager i Herning.
- CCf b Mariæne Sørensen * 29. 1. 1881 i Borris;
 ~ 9. 12. 1913 i Borris med
 Peder Nielsen Pedersen Bundgaard * 1. 7. 1873, søn af købmand Søren Pedersen Bundgaard, Tulstrup, Ikast; landmand i Gl. Mølle, Lem:
 A Villy Agerfeldt, B Carl Emil.
- CCf bA Villy Agerfeldt Bundgaard * 1. 6. 1917 i Resendal, Gød-
 vad; mekaniker og maskinsmed i Hvide Sande.
- CCf bB Carl Emil Bundgaard * 29. 7. 1921 i Gl. Mølle, Lem; land-
 mand i Gl. Mølle, Lem.
- CCf C Peder Sørensen * 9. 10. 1883 i Borris; gaardejer i Borris, nu ren-
 tier i Troldhede;
 ~ 6. 12. 1912 i Aakirkeby med
 Agnete Marie Klitgaard * 9. 1. 1893, datter af møllebygger og tømrer-
 mester Niels Anton Christian Klitgaard, Villerslev, Thy;
 een datter, adopteret 7. 10. 1921:
- CCf Ca Magda Kirstine Sørensen * 27. 11. 1919 i Borris;
 ~ 18. 6. 1940 med
 Niels Otto Sørensen * 15. 2. 1917 i Troldhede; lært tømrer- og sned-
 kerfaget med haandværkerskolen og svendeprøve:
 A Svend Bjerg * 14. 4. 1941; b Inger Klitgaard * 6. 9. 1945.
- CCf d Laura Marie Sørensen * 28. 12. 1885 i Brunbjerg, Borris; har
 været 2 aar i England, 2 aar i Frankrig og 14 aar i Amerika.
- CCf F Johannes Sørensen * 9. 11. 1890 i Brunbjerg; siden 1921 ejer
 af fødegaarden.
- CCf g Agnes Mathilde Sørensen * 30. 4. 1893 i Brunbjerg; husbe-
 styrerinde.
- CCf H Otto Frederik Sørensen * 7. 10. 1896 i Brunbjerg; rentier.
- CCG Milter Pedersen * 16. 2. 1856 i Faster, † 18. 11. 1929 i Ringgive;
 været paa landbrugsskole; rejst som engmester i Sverige; siden landmand i Nr.
 Vium, Give og Ringgive; sogneraadsmlem i Nr. Vium;
 ~ 4. 5. 1893 med

Karen Lauridsen * 18. 11. 1869 i Nr. Vium, † 1. 7. 1940 i Farre, Give, datter af husmand Anders Lauridsen, Nr. Vium:

a Margrethe, B Peder, C Anders, D Janus, E Kristian * 22. 10. 1904, † 9 md. gl.; f Mariane.



Karen Pedersen (~ CCG)

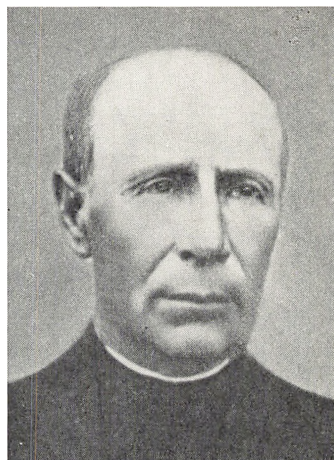

Milter Pedersen (CCG)

CCG a Margrethe Pedersen * 11. 6. 1894 i Fiskbæk, Nr. Vium;
~ 14. 12. 1915 med

Jens Peter Green Lauridsen * 30. 7. 1891 i Herborg, † 12. 3. 1943, søn af husmand Jens Kristian Lauridsen, Faster; glarmester i Give:

a Karen Emilie, B Arne Kristian, C Milter * 31. 12. 1923, † 23. 7. 1926;
D Milter.

CCG aa Karen Emilie Green Lauridsen * 20. 1. 1919 i Give; exam. pharm.;

~ 11. 10. 1947 i Give med

Hans Otto Andersen * 7. 12. 1921 i København, søn af kontorchef Ejnar Andersen, Charlottenlund; cand. pharm. 1946; amanuensis ved Danmarks farmaceutiske højskole.

CCG aB Arne Kristian Green Lauridsen * 21. 6. 1921 i Give; maler.

CCG aD Milter Green Lauridsen * 15. 12. 1931 i Give; præliminæksamen.

CCG B Peder Pedersen * 6. 12. 1896 i Nr. Vium; landmand i Brandlund, Brande.

CCG C Anders Pedersen * 28. 10. 1898 i Nr. Vium; landmand i Lille Nørlund, Ikast;

~ 15. 8. 1931 i Vejle med

Klara Thomsen * 9. 3. 1914, datter af landmand Jens Peder Thomsen, Ringgive:

A Frank Milther * 8. 10. 1931 i Brande; b Anna Gurli Milther * 14. 10. 1933 i Brande; C Karlo Milther * 27. 4. 1935 i Brande; d Inga Kirsten Milther * 12. 6. 1937 i Thyregod; e Karen Margrethe Milther * 13. 8. 1939 i Ikast; F Tage Milther * 12. 7. 1941 i Ikast; G Jens Milther * 12. 7. 1944 i Ikast; h Jytte Milther * 14. 11. 1946 i Ikast.

CCG D Janus Pedersen * 18. 3. 1901 i Nr. Vium; gaardejer i Skolding Vestergaard; sogneraadformand i Givskud kommune fra 1943;

~ 15. 7. 1927 i Lindeballe med

Emma Margrethe Jørgensen * 10. 12. 1902; datter af Hans Peter Jørgensen, Lindeballe:

A Egon Vestergaard * 11. 7. 1931; B Herluf Vestergaard, C Børge Vestergaard * 1. 10. 1936; D Arne Vestergaard * 21. 6. 1938, † 15. 1. 1939.

CCG DB Herluf Vestergaard Pedersen * 25. 4. 1933; præliminæksamen 1948.

CCG f Mariane Pedersen * 13. 9. 1906 i Nr. Vium;

~ 7. 5. 1931 i Ringgive med

Uffe Marinus Jørgensen * 9. 3. 1899, søn af Hans Peter Jørgensen; arbejdsmand i Farre;

A Tage Gunnar * 16. 12. 1934; B Vagn Milter * 12. 12. 1940.



Helene Kirkegaard (CCh)

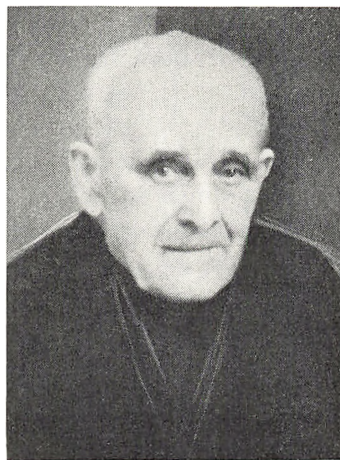

Niels Kirkegaard (~ CCh)

CCh Charlotte Helene Pedersen * 19. 5. 1859 i Handerup, FASTER, † 23. 2. 1927 i Vedersø;

~ 9. 11. 1880 i Sædding med

Niels Christian Kirkegaard * 24. 11. 1857, † 30. 3. 1950, søn af gaardejer Niels Chr. Pedersen, Kirkegaard, Sædding; boelsmand i Herborg, senere i Vedersø:

a Mariane, b Karen Kirstine, C Peder Miltersen * 12. 3. 1884, † 24. 4. 1884; D Peder Miltersen, e Nielsine Kristine, f Petrine Kristiane, G Niels Christian, H Charles Leonhard, I + J Julius * 11. 5. 1895, † 16. 11. 1895, og August * 11. 5. 1895, † 16. 6. 1895; K Theodor Marius.

CCh a Mariane Kirkegaard * 23. 11. 1881 i Opsund, Brejning; lægeautoriseret massøse 1921;

~ 22. 8. 1906 i Ørsted med

Lars Faurby Andreasen * 2. 2. 1883, † 15. 6. 1911, søn af gaardejer Anders Laustsen Andreasen, Rabjerg, Dejbjerg; bagermester i Randers:

a Emma, b Ingeborg, c Ingrid * 8. 10. 1910, † 17. 7. 1911.

CCh aa Emma Andreasen * 8. 12. 1907 i Ørsted; højskoleophold; studentereksamen;

~ 22. 4. 1935 i Ballerup med

Age Harald Rasmussen * 1. 7. 1905, søn af direktør Rasmus Albanus Rasmussen, Herning; højskoleophold; elev paa Graasten og Ladelund landbrugsskoler; hønseriejer i Skovly, Stilling:

a Tove Elisabeth Kirkegaard * 9. 11. 1937.

CCh ab Ingeborg Andreasen * 28. 5. 1909 i Randers; sygeplejerske; ~ 17. 3. 1944 med

Christen Daell * 15. 4. 1883, † 24. 12. 1947 i Taarbæk, søn af tømremester Anthon Daell, Humlum; gift 1. g. 1916; handelsuddannelse i Lemvig; handelsrejsende, grossererborgerskab 1906; stiftede 1910 Daells Varehus sammen med sin broder P. M. Daell, administrerende direktør for A/S Daells Varehus 1947; udgivet Organisationsplan for Daells Varehus (1929), Daells Varehus 1910–35 (1935), Handelsnoveller (1943), Tre fættene (1947), Billeder fra Humlum Sogn og Stationsby omkring 1890 (1947); se Dansk biografisk leksikon.

CCh b Karen Kirstine Kirkegaard * 18. 1. 1883 i Herborg; syerske; ~ 11. 10. 1910 med

Frederik Jensen Holm (bev. 1905) * 11. 10. 1878, søn af Jens Chr. Jensen, Sandet, Sdr. Felding; murerlærling 1894–98; Haslev højskoles haandværkerafdeling 1900–01, husflidsskole i Vokslev ved Nibe og Askov husflidsskole 1902; murermester i Sdr. Omme 1904–18; købmand i Sandet 1918–24, senere købmand i Trans, Gimsing og Visby i Thy; landmand, savværksejer og møller; nu rentier i Sædding:

a Helga Marie Kirkegaard, b Karen Margrethe Kirkegaard, C Gunnar Christian Kirkegaard, D Søren Aaby Kirkegaard * 27. 1. 1927 i Sdr. Felding.

- CCh ba Helga Marie Kierkegaard Holm * 21. 8. 1911 i Sdr. Omme; tjent paa et gods i Frankrig;
 ~ 11. 10. 1934 med
 Ejner Kristian Nielsen * 25. 12. 1902 i Assing, søn af Joh. Clemmen Kristian Nielsen, Borris; landmand i Kjørholm, Sdr. Felding, senere Timlund i Skarrild, Torvig i Nr. Vium, No, Ahler i Borris, Rindom og Møborg:
 A Svend Erik Kierkegaard Holm * 29. 8. 1936 i Kjørholm; B Knud Christian Kierkegaard Holm * 23. 2. 1940 i Timlund; C Niels Jørgen Kierkegaard Holm * 10. 12. 1941 i Timlund; D Karl Frederik Kierkegaard Holm * 19. 6. 1948 i Rindom; E Evald Bernhard Kierkegaard Holm * 20. 2. 1950 i Møborg.
- CCh bb Karen Margrethe Kierkegaard Holm * 13. 6. 1916 i Sdr. Omme;
 ~ 27. 8. 1939 i Sdr. Omme med
 Niels Lauges Karstensen * 6. 1. 1911, søn af Karl Karstensen, Sdr. Omme; landmand i Højby, Borris, siden 1939:
 a Emma Holm * 3. 4. 1941; B Karl Alsted * 5. 3. 1947.
- CCh bC Gunnar Christian Kierkegaard Holm * 28. 11. 1919 i Sdr. Felding; væver i Herning;
 ~ 7. 12. 1947 i Herning med
 Marie Vestergaard Mortensen * 30. 8. 1920 i Sdr. Felding, datter af købmand Anton Martin Gregor Mortensen, Herning.
- CCh D Peder Miltersen Kirkegaard * 9. 5. 1885 i Herborg; overtog fødegaarden i Herborg, nu landmand i Vedersø;
 ~ 12. 7. 1924 i Herborg med
 Ottomine Theodora Jensen * 25. 7. 1892, datter af landmand Jens Østergaard Andersen, Vorgod:
 a Dagny Marie Jensen, b Jenny, c Charlotte Helene, d Mary, e Nelly Kirstine, f Jens Kristian * 29. 7. 1922 i Herborg, † 21. 4. 1929; g Ingrid, h Erna Edith * 23. 7. 1926; i Ida * 29. 1. 1931; j Anna Grethe * 16. 11. 1932.
- CCh Da Dagny Marie Jensen Kirkegaard * 23. 11. 1911 i Borris;
 ~ 31. 8. 1934 i Vedersø med
 Markus Jensen * 1. 9. 1911, søn af Jens Kristian Jensen, Ringkøbing; husmand i Lystlund, Ulfborg:
 a Inga * 28. 12. 1935; b Oda * 6. 11. 1937.
- CCh Db Jenny Kirkegaard * 4. 3. 1914 i Herborg;
 ~ 25. 5. 1938 i Vedersø med
 Valdemar Blæsgaard Olsen * 26. 12. 1908, søn af gaardejer Ole Blæsgaard Olsen, Staby; gaardejer i Vedersø:
 a Ellen * 25. 8. 1939.

- CChDc Charlotte Helene Kirkegaard * 8. 3. 1916 i Herborg;
 ~ 12. 7. 1939 i Vedersø med
 Christian Nielsen * 16. 9. 1914, søn af gaardejer Anders Nielsen, Stadil;
 gaardejer i Sandbæk, Brejning;
 A Viggo Kirkegaard * 11. 10. 1937; B Ove Kirkegaard * 6. 3. 1941; C Eigil
 Kirkegaard * 30. 7. 1943; d Ingrid * 2. 12. 1945.
- CChDd Mary Kirkegaard * 11. 5. 1918 i Herborg;
 ~ 9. 10. 1938 i Vorgod med
 Jens Østergaard Jensen * 23. 8. 1910 i Timring, søn af Peder Ole Jen-
 sen, Herning; strikker i Herning;
 A Egon * 26. 8. 1939; B Knud * 5. 5. 1941; c Bodil Marie * 20. 7. 1943; d In-
 ger Solveig * 15. 7. 1945.
- CChDe Nelly Kirstine Kirkegaard * 19. 6. 1920 i Herborg;
 ~ 22. 4. 1943 i Vedersø med
 Johannes Andersen * 26. 1. 1919 i Ringkøbing, søn af landmand Mor-
 ten Andersen, Holmsland; landmand i Madum ved Ulfborg;
 a Krista Kirkegaard * 27. 8. 1945.
- CChDg Ingrid Kirkegaard * 20. 8. 1924 i Sdr. Felding;
 ~ 22. 10. 1943 i Vedersø med
 Andreas Pedersen * 19. 3. 1918 i Husby, søn af husmand Kristen Anton
 Pedersen, Tim; arbejdsmand i Vedersø;
 A Kristen Anton * 20. 12. 1947.
- CChE Nielsine Kristine Kirkegaard * 7. 9. 1886 i Herborg, †
 11. 8. 1943;
 ~ 18. 10. 1943 med
 Jens Mikkelsen Bach * 18. 4. 1879 i Balle ved Silkeborg, søn af gaard-
 ejer Mikkil Bach Simonsen, Hee; gaardejer i Hee, nu husejer i Hee; medlem af
 Hee sogneraad i 12 aar:
 A Michael, B Thorvald, c Alma * 20. 9. 1909, † 10. 12. 1918; d Nelly, E Vil-
 liam.
- CChEa Michael Bach * 29. 4. 1907 i Hee; i handelslære 1922–26; kom-
 mis 1926–34 i Tim, Hee og Vester Nebel; fra 1934 uddeler i Sdr. Stenderup brugs-
 forening ved Kolding; ivrig sportsmand; deltog i frihedskampen 1944–45; revi-
 sor for Vonsildkredsens Venstre, medlem af repræsentantskabet for brugsforen.s
 arbejdsgiverforening, af det kommunale kornnævn, af aftenskolenævnet, kasserer
 for forsamlingshuset, formand for vandværksbestyrelsen, 1. suppleant til sogne-
 raadet;
 ~ 18. 11. 1934 i Lindeballe med
 Clara Troelsen * 11. 5. 1910 i Lindeballe, datter af rentier Troels Chr.
 Troelsen, Billund; elev paa Uldum højskole:

a Lydia Irene * 17. 8. 1936; B Svend Erik * 21. 1. 1939; C Finn Flemming * 24. 11. 1946, samme dag som hans oldefar Niels Kirkegaard fyldte 89 aar.

CCh eB Thorvald Bach * 30. 8. 1908 i Hee; gaardejer i Hee;

~ 11. 5. 1937 med

Karen Margrethe Andersen * 12. 9. 1909, datter af gaardejer Kresten Andersen, Helstrup, Snebjerg:

a Maren Elisabeth * 12. 11. 1938; b Ellen Astrid * 28. 10. 1941; C Jens * 3. 5. 1945.

CCh ed Nelly Bach * 2. 3. 1911 i Hee;

~ 10. 11. 1935 med

Hans Hansen * 19. 11. 1905, søn af gaardejer Kristen Nielsen Hansen, Eghøjgaard, Ansager; ejer af sin fødegaard:

A Knud Eghøj * 11. 4. 1937; b Kirsten Johanne * 19. 1. 1939; C Svend Eghøj * 10. 10. 1942; D Jens Kristian Eghøj * 12. 11. 1944; e Inger Marie * 27. 1. 1947.

CCh eE · William Bach * 11. 1. 1913 i Hee; gaardejer i Frøjk, Maabjerg;

~ 6. 8. 1939 i Hjerm med

Anna Lauridsen * 9. 11. 1913 i Gudum, datter af gaardejer Johan M. Lauridsen, Naur:

a Lillian Solveig * 19. 5. 1937; B Henrik * 31. 8. 1941; c Gunver * 30. 5. 1945.

CCh f Petrine Kristiane Kirkegaard * 20. 1. 1888 i Herborg;

~ 19. 3. 1907 med

Nikolaj Pinvig Knudsen * 27. 5. 1877, søn af landmand Jens Kr. Knudsen; aftjent sin værnepligt ved geodætisk opmaaling; fisker i Ringkøbing:

A Jens Kristian, B Niels Kirkegaard, c Anna Marie, D Julius August, E Thorvald Kirkegaard, f Dagny Marie, g Emma Kristine, h Alma Helene.

CCh fA Jens Kristian Knudsen * 7. 8. 1907 i Hee; fisker 1921–33; vodbinder fra 1934 i Hvide Sande; medindehaver af firmaet Iversen & Co.; bestyrer af Ringkøbing landbobanks filial i Hvide Sande fra 1935; se Erlang, Ringkøbing Landbobank 1836–1936;

~ 15. 10. 1939 i Ansager med

Betty Larsen * 18. 8. 1914 i Næsbjerg, datter af vodbinder Laurids Chr. Larsen, Hvide Sande:

A Leif * 22. 2. 1941.

CCh fB Niels Kirkegaard Knudsen * 29. 8. 1908 i Velling; gaardejer i Sørupgaard, Thorsted, til 1943, derefter i Bandsby, Nysogn;

~ 21. 10. 1934 i Velling med

Emma Helene Sørensen * 29. 6. 1908 i Torrild, † 16. 1. 1948, datter af gaardejer Søren Sørensen, Rydbjerg, Velling:

a Christa Marie * 22. 8. 1937; B Søren Kirkegaard * 2. 3. 1939; C Kaj Kirkegaard * 5. 4. 1942.

CCh fc Anna Marie Knudsen * 7. 10. 1910 i Velling; syerske;
~ 12. 1. 1936 med

Niels Christian Michaelsen * 4. 4. 1906 i Borris, søn af banearbejder Hans Henrik Michaelsen, Skern; murer i Skern:

a Ingrid Lillian * 8. 12. 1936; B Kaj * 13. 9. 1939.

CCh fd Julius August Knudsen * 24. 5. 1912 i Velling; fisker i Ringkøbing;

~ 25. 12. 1946 i Ringkøbing med

Thora Rejkjær Jensen * 3. 11. 1908, datter af arbejdsmand Henrik Chr. Jensen, Madum.

CCh fe Thorvald Kirkegaard Knudsen * 15. 11. 1913 i Bjerregaard, Vedersø; vognmand i Ringkøbing;

~ 2. 9. 1940 i Ringkøbing med

Anny Franciska Bloch * 26. 1. 1924, datter af smed Laurits Christian Bloch, Ringkøbing:

a Rigmor * 27. 9. 1940; b Sonja * 27. 1. 1942; C Christian * 3. 11. 1944.

CCh ff Dagny Marie Knudsen * 22. 6. 1917 i Velling, † 18. 11. 1948; arbejdede paa L. Rasmussens bogtrykkeri i Ringkøbing.

CCh fg Emma Kristine Knudsen * 25. 7. 1919 i Velling;

~ 5. 11. 1944 med

Hans Thornvig * 23. 4. 1920, søn af Karl Thornvig, Vedersø; husmand i Madum:

a Anna Grethe * 1. 3. 1946 i Sdr. Lem; b Ruth * 10. 7. 1947.

CCh fh Alma Helene Knudsen * 27. 3. 1921 i Velling;

~ 10. 2. 1944 i Stadil med

Christen Dalsgaard Pedersen * 26. 6. 1913, søn af landpost Anders Pedersen, Stadil; gaardejer i Tim:

A Anders * 25. 10. 1945, † 16. 10. 1946.

CCh G Niels Kristian Kirkegaard * 14. 3. 1890 i Herborg; landpost i Skelhøje, nu pensioneret;

~ 15. 5. 1918 i Sdr. Resen med

Maren Petrine Kristensen * 11. 5. 1894, datter af husmand Hans Kristensen, Sindbjerglund; forskolelærerindeeksamen fra Varde seminarium 1915; lærerinde i Bøvl, Sdr. Omme, Sdr. Resen 1915–24, i Skelhøje 1924–45; medlem af menighedsraadet i Sdr. Resen og Skelhøje:

a Mary Helene, B Harry Villiam.

CCh Ga Mary Helene Kirkegaard * 13. 4. 1919 i Sdr. Resen; realeks-

amen fra Viborg katedralskole 1937; var kontorist ved bladet Vestkystens kontor i Grindsted;

~ 4. 8. 1942 i København med

Othar Ludvig Valdemar Cort Kiegstad * 14. 11. 1909, søn af glarmester Ludvig Viggo Othar Kiegstad, København; prokurist i København:

A Leif Othar * 19. 3. 1945.

CCh GB Harry Villiam Kirkegaard * 9. 8. 1920 i Sdr. Resen; realeksamen fra Viborg katedralskole 1937; trafikekspedient i Vildbjerg.

CCh H Charles Leonhard Kirkegaard * 9. 9. 1893 i Herborg; ejer af Madumgaard sammen med broderen Th. Kirkegaard 1943–47, derefter landmand i Ølstrup.

CCh K Theodor Marius Kirkegaard * 22. 2. 1899 i Herborg; gaardbestyrer i Brejning 1924, gaardejer i Bandsby, Holmsland, 1928; sammen med broderen Charles ejer af Madumgaard 1943–47, nu landmand i Ølstrup;

~ 28. 10. 1924 i Hee med

Sofie Nielsen * 14. 5. 1895, † 21. 3. 1941 paa Holmsland, datter af sognefoged Ole Holm Nielsen, Hee.

CD Mads Miltersen * 4. 11. 1811 paa Fastergaard, † 12. 3. 1883; ejer af Ny Fastergaard fra 1843 til sin død; se s. 72 og 74;

~ 18. 9. 1841 med sin kusine, dg,

Kjersten Madsdatter, datter af gaardmand Mads Jensen, Astrup, Fa-ster, og Dorthe Marie Madsdatter:



Ane Katrine Poulsen (CDa)

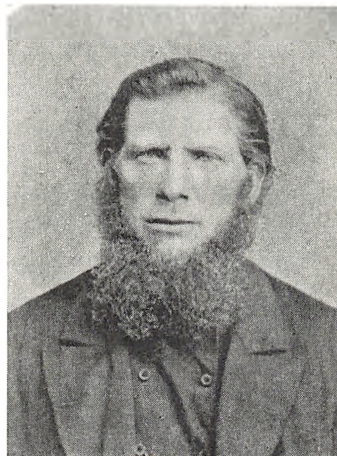

Søren Poulsen (~ CDa)

a Ane Katrine, B Milter, c Dorthe Marie, d Maren, e Charlotte Helene,
f † G Mariane og Mads, H Poul Christian Vilhelm.

CDa Ane Katrine Madsen * 25. 10. 1841 i Faster, † 12. 3. 1906;
~ 24. 6. 1866 med

Søren Poulsen * 28. 3. 1841, † 15. 2. 1890, søn af Poul Thomsen, Sdr.
Vium; 1867–76 mølleforpagter i Egeris mølle, derefter købmand og landmand
paa Egeris mark, Nr. Vium:

A Mads * 29. 8. 1866, † 30. 12. 1866; B Mads, C Poul.

CDa B Mads Poulsen * 8. 12. 1867 i Nr. Vium; bor paa fædreneejen-
dommen paa Egeris mark, som nu er afstaaet til den ældste søn;

~ 28. 3. 1895 i Nr. Vium med en søster til broderens kone

Jensine Thomsen * 6. 1. 1871 i Skarrild, † 20. 5. 1935, datter af gaard-
ejer Knud Thomsen, Nr. Vium:

a Ane Katrine, B Søren Evald, c Anna Knuddine Abelone, d Dagny Marie,
e Meta, F Knud.

CDa Ba Ane Katrine Poulsen * 7. 4. 1896 i Nr. Vium, † 20. 3. 1933;
~ 30. 9. 1920 i Nr. Vium med

Jens August Andersen * 1. 8. 1894, † 4. 5. 1944, søn af tømrer Hans
Andersen, Stenløse, Fyn; tømrermester i Stenløse; har opført flere bygninger i
Odense og omegn; medlem af sogneraadet til sin død:

A Svend Helge, b Gertha Hansine.

CDa BaA Svend Helge Andersen * 19. 1. 1921 i Odense; i tømrerlære
1936–40; afgang fra Odense husbygningsteknikum 1946; ingeniør ved Odense
vandværk 1946;

~ 1. 6. 1946 i Stenløse med

Marie Helene Banke * 15. 12. 1921 i Vester Aaby, Fyn, datter af vej-
mand Rasmus Christensen Banke, Stenløse.

CDa Bab Gertha Hansine Andersen * 12. 8. 1924 i Stenløse; udlært
barneplejerske paa Sct. Georgsgildets børnehjem i Odense 1946;

~ 1. 6. 1946 med

Carl Helmer Emil Rasmussen * 22. 9. 1921, søn af lokomotivfører
Carl Emil Laurits Rasmussen, Odense; i maskinlære 1937–41; ansat hos fabri-
kant A. Wiinblad, Odense, 1942, hos Thomas B. Thrige 1946.

CDa BB Søren Evald Poulsen * 4. 2. 1898 i Nr. Vium; ejer af føde-
gaarden paa Egeris mark.

CDa Bc Anna Knuddine Abelone Poulsen * 1. 2. 1900 i Nr. Vium;
~ 31. 7. 1923 i Nr. Vium med

Villiam Svendsen * 22. 7. 1894, søn af gaardejer Mads Svendsen, Egeris-
gaard, Nr. Vium; handelsmand, slagter og landmand i Nr. Vium:

A Henry, b Sine Marie * 30. 9. 1928.

CDa BcA Henry Poulsen * 14. 11. 1924 i Nr. Vium; motortromlefører, bor i Nr. Vium.

CDa Bd Dagny Marie Poulsen * 8. 4. 1902 i Nr. Vium;
~ 10. 9. 1926 med

Peder Sørensen * 23. 11. 1898, søn af landmand Niels Sørensen, Vorgod;
a Ester * 28. 10. 1929.

CDa Be Meta Poulsen * 9. 7. 1904 i Nr. Vium; husbestyrerinde hos broderen Evald.

CDa BF Knud Poulsen * 28. 6. 1906 i Nr. Vium; elev paa Lyngby højskole; bestyrer paa ejendommen Hedelund i 3 aar, derefter gaardejer i Horne ved Varde, siden 1945 gaardejer i Skovby, Nr. Vium;

~ 25. 5. 1940 i Sædding med

Anna Storgaard Andersen * 27. 12. 1911, datter af gaardejer Anders Storgaard, Stensig, Sædding;

A Henning * 22. 10. 1942; B Mads Erik * 18. 9. 1947.

CDa C Poul Poulsen * 16. 1. 1869 i Nr. Vium, † 15. 8. 1940; forberedte sig til skolelærereksamen i København; var vinterlærer i Nr. Vium og No; opholdt sig i Amerika 1892—94; derefter gaardmand i Herborg; i to perioder medlem af Nr. Vium-Herborg sogneraad, medlem af skolekommissionen, jordboniteringsmand;

~ 9. 6. 1894 i Vorgod med

Kirsten Thomsen * 9. 9. 1868 i Skarrild, datter af landmand Knud Thomsen, Nr. Vium; elev paa Vestbirk højskole 1891:

A Søren, B Knud Christian, C Asger Thorvald Juul, D Arne Møller, e Ane Kathrine, f Ane, G Ejnar, H Richard, i Sigrid, j Thora, K Holger.

CDa CA Søren Poulsen * 16. 4. 1895 i Herborg, † 12. 4. 1940 i Videbæk; landmand i Sædding;

~ 8. 8. 1925 med

Nielsine Korsholm * 22. 6. 1899, datter af gaardejer Niels Korsholm, Herborg.

CDa CB Knud Christian Poulsen * 3. 12. 1896 i Herborg; højskoleophold; gaardejer i Borlev, Øster Starup; nævninge- og domsmand, har desuden forskellige tillidshverv i Øster Starup;

~ 2. 11. 1924 med

Anna Jørgensen * 13. 4. 1898, datter af murer og landmand Gregers Jørgensen, Ø. Starup; højskoleophold:

a Kirsten, B Gunnar Gregers, C Poul Erik * 16. 6. 1936.

CDa CBA Kirsten Poulsen * 26. 9. 1925 i Borlev;

~ 5. 11. 1948 med

Niels Jensen * 13. 8. 1924; søn af landmand Jens Chr. Jensen, Refsgaard, Egtved; husmand i Borlev, Ø. Starup:

A Benny * 14. 8. 1949.

CDa CBB Gunnar Gregers Poulsen * 17. 9. 1927; snedkersvend.

CDa CC Asger Thorvald Juul Poulsen * 25. 12. 1898 i Herborg; cykle- og træhandler i Videbæk;

~ 29. 3. 1923 i Østbirk med

Agnes Jensen * 17. 11. 1894, datter af gaardejer Peder Jensen, Purup, Østbirk;

een søn:

CDa CCA Vagn Milthers Poulsen * 6. 3. 1924 i Videbæk; chauffør ved D. S. B. i Herning;

~ 4. 9. 1948 i Sions kirke, Esbjerg, med

Eva Ruth Korsgaard Dooleweerd t * 10. 11. 1924 i Jerne, datter af mølleriarbejder Chr. Dooleweerd t, Esbjerg.

CDa CD Arne Møller Poulsen * 7. 10. 1900 i Herborg; gaardejer i Solvang, Bølling, Egtved;

~ 18. 1. 1935 i Kolding med

Erna Pedersen * 10. 1. 1917, datter af gaardejer Svend Pedersen, Herborg:

A Flemming * 31. 4. 1936; b Lissie * 17. 5. 1940.

CDa Ce Ane Katrine Poulsen * 11. 9. 1902 i Herborg;

~ 25. 5. 1927 i Herborg med

Jens Storgaard Jensen * 15. 2. 1902; søn af gaardejer Niels Grave Jensen, Herborg; gaardejer i Fiskbæk:

A Niels * 22. 11. 1927, † 18. 3. 1928; b Inga * 13. 2. 1929, † 13. 7. 1929; C Niels * 11. 6. 1930; d Inga * 25. 2. 1932; e Oda * 8. 9. 1935; F Bent * 15. 7. 1942.

CDa Cf Ane Poulsen * 3. 8. 1904 i Herborg;

~ 12. 11. 1925 i Herborg med

Jens Sørensen * 25. 4. 1899; søn af gaardejer Jokum Sørensen, Ulbjerg; kontorist ved hedeselskabet i Viborg; nu vejformand; ægteskabet opløst 1949:

a Poula, b Ritta, c Vera, d Ulla.

CDa Cfa Poula Sørensen * 19. 4. 1926 i Viborg;

~ 24. 3. 1948 med

Jens Mølgaard, søn af husmand Iver Mølgaard, Aahl, Sahl sogn; vejformand i Viborg.

CDa Cfb Ritta Sørensen * 17. 11. 1927 i Viborg; realeksamen 1945, handelsksamen 1947 i Aarhus; korrespondent (engelsk og tysk) hos Tørsleff & Co. i København.

- CDa Cfc Vera Sørensen * 1. 4. 1929 i Viborg; sygeplejeelev.
- CDa Cfd Ulla Sørensen * 13. 12. 1931 i Viborg; ekspeditrice.
- CDa CG Ejnar Sigvald Poulsen * 14. 3. 1906 i Herborg; gaardejer i Herborg;
 ~ 25. 10. 1934 i Herborg med
 Mette Kathrine Jensen * 26. 7. 1909 i Herborg; datter af sognefoged Niels Hamborg Jensen, Videbæk:
 A Niels Hamborg * 11. 7. 1938; b Jenny Margrethe * 26. 4. 1945; C + D Oluf og Søren * 16. 8. 1947.
- CDa Ch Richard Laurids Poulsen * 31. 8. 1908 i Herborg; rutebil-ejer i Fjerritslev;
 ~ 1. gang 7. 9. 1938 i Viborg med
 Ellen Prahll (ægteskabet opløst 1945):
 A Christian * 18. 3. 1942 (adopteret); B Poul * 1. 7. 1943;
 ~ 2. gang 11. 9. 1948 med
 Sonja Priess * 25. 10. 1914 i Glyngøre, datter af former Sophus Priess, Nørresundby; tidl. servitrice i Nørresundby:
- CDa Ci Sigrid Poulsen * 14. 9. 1910 i Herborg;
 ~ 14. 10. 1939 i Herborg med
 Jens Kamp Lauridsen * 22. 9. 1909; søn af gaardejer Chresten Kamp Lauridsen, Finderup; husmand og hestehandler i Finderup:
 A Poul Poulsen * 24. 9. 1935; b Kirsten Kamp * 13. 7. 1940; C Viggo Kamp * 29. 8. 1945; D Gerhart Kamp * 9. 2. 1948.
- CDa Cj Thora Poulsen * 5. 9. 1912 i Herborg; elev paa Antvorskov højskole;
 ~ 14. 6. 1935 i Herborg med
 Otto Wilhelm Schmeltz Pedersen * 21. 8. 1910, søn af barber Frederik Schmeltz Pedersen, Charlottenlund; kontorist; regnskabsfører som værnepligtig ved ingeniørtropperne; forvalter i kulimporten Dania, København, fra 1936; samarit i Dansk røde Kors; medlem af modstandsbevægelsen; idrætsmærket i guld:
 a Vibeke * 15. 1. 1946; b Kirsten-Margrethe * 11. 11. 1949.
- CDa CK Holger Poulsen * 9. 4. 1915 i Herborg; overtog fødegaarden i Herborg 1947;
 ~ 2. 11. 1949 med
 Astrid Knutsson * 7. 3. 1930, datter af arbejdsmand Knutsson, Bølling, Egtved:
 a Solvejg * 2. 10. 1950.



Nielsine Milthers (~ CDB)



Milter Milthers (CDB)

CDB Milter Madsen Milthers (bev. 1893) * 26. 7. 1845 i Ny Fæstergaard, † 4. 6. 1916 i København; lærereksamen fra Gedved seminarium 1871; derefter lærer ved Klank højskole 1½ aar, hjælpelærer i Høver et aar, lærer ved Lundby højskole to aar, i Vedersø en vinter og i Debelmose, Borris, en vinter; friskolelærer i Ellede ved Kalundborg 1878–80; lærer i Bislev ved Nibe 1880–1913; formand for »Den fri fattigkasse«, medlem af menighedsraadet og værgeraadet i Bislev; i hundredaaret for hans fødsel blev der i Hardsyssels aarbøger offentliggjort et uddrag af hans erindringer: Barndom og ungdom i Vestjylland; ~ 16. 5. 1879 med

Nielsine Sørensen * 5. 5. 1843 i Mølgaard ved Løgstør, † 25. 2. 1894; datter af gaardejer Søren Sørensen (Kjær), Mølgaard, senere Tranholm ved Aalborg;

a Sigrid, B Asger Kjær, C Johannes Kjær, D Frithjof Kjær.

CDB a Sigrid Milthers * 14. 10. 1880 i Raklev ved Kalundborg, † 15. 1. 1948; 2 vintre paa Askov udvidede højskole, uddannet som kunstvæverske paa Dansk husflidsselskabs væveskole i København; efter sin faders død kunstvæverske i Aars; husbestyrerinde for sin fader i Bislev skole og i København og senere til sin død for sin broder Johannes i Bælum og Aars.

CDB B Asger Kjær Madsen Milthers * 17. 6. 1883 i Bislev; elev paa Vesthimmerlands landbrugsskole 1903; gaardejer i Sejlstrup, Frær ved Skørping; sogneraadformand 1917–25, sognefoged fra 1930;

~ 2. 7. 1909 i Blenstrup med

Marie Poulsen * 9. 9. 1888, datter af gaardejer Poul Poulsen, Askildrup, Blenstrup, Himmerland; een søn:

CDB BA Sigurd Arnold Milthers * 27. 11. 1909 i Askildrup; gaardejer i Sejlstrup, Frær;

~ 17. 2. 1950 i Ilskov med

Johanne Katrine Hansen * 8. 11. 1925, datter af gaardejer Hans Peter Hansen, Vesterholm, Ilskov.

CDB C Johannes Kjær Madsen Milthers * 1. 3. 1885 i Bislev; to vintre paa højskole og landbrugsskole; farmer i Amerika i 15 aar; gaardejer i Bælum i 11 aar og siden 1943 husejer i Aars.

CDB D Frithjof Kjær Madsen Milthers * 4. 9. 1888 i Bislev; lærereksamen fra Gedved seminarium 1910; efter forskellige vikarpladser lærer i Seest ved Kolding 1912–13, i Skivum i Himmerland siden 1913; medlem af menighedsraadet, formand for kommunens fælleslærerraad;

~ 1. gang 21. 10. 1913 i Bislev med

Else Petrea Simensen * 3. 7. 1888, † 12. 3. 1947, datter af gaardejer Jens Simensen i Djørup, Bislev:

A Erling Kjær, B Jens Milter Simensen, C Johannes Simensen, D Asger Simensen, e Karen Sigrid;

~ 2. gang 29. 8. 1948 med

Signe Kirstine Hansen * 27. 12. 1891, datter af gaardejer Søren Hansen, Tingstedsminde, Mors.

CDB DA Erling Kjær Milthers * 16. 7. 1914 i Skivum; alm. maskinisteksamen 1938, udvidet maskinisteksamen og højspændingsprøve 1942; maskinassistent i rederiet A. P. Møller; værnepligtig maskinist i marinen 1939–40; maskinmester ved elektricitetsværket i Varde 1942.

CDB DB Jens Milter Simensen Milthers * 11. 9. 1915 i Skivum; ejer af sin moders fødegaard i Djørup siden 1940.

CDB DC Johannes Simensen Milthers * 30. 6. 1917 i Skivum; alm. maskinisteksamen 1941, udvidet maskinisteksamen 1942; værnepligtig maskinist v. kystdefensionen 1943–45; maskinmester ved vejrmeldestationen Scoresbysund, Grønland, ansat som tjenestemand i Thule.

CDB DD Asger Simensen Milthers * 21. 5. 1922 i Skivum; præliminæreksamen 1939, studentereksamen 1942, første del af juridisk embedseksamen i Aarhus, cand. jur. 1950 i København; regensianer; sekretær i Socialministeriet;

~ 6. 5. 1949 med

Else Margrethe Vinter Jensen * 31. 8. 1921, datter af proprietær Rasmus Jensen, Nygaard, Trustrup ved Grenaa.

CDB De Karen Sigrid Milthers * 24. 8. 1927 i Skivum; præliminæreksamen 1944; elev paa Ranum seminarium 1946; husbestyrerinde for sin fader 1947–48; ophold i England.



Dorthe Marie Bendtsen (CDc)



Niels Bendtsen (~ CDc)

CDc **Dorthe Marie Madsen** * 4. 5. 1849, Ny Fastergaard, † 16. 3. 1931 i Bølling skole; elev paa Dalum og Askov højskoler; to gange medlem af Bølling menighedsraad;

~ 1. 5. 1873 i Bølling med

Niels Bendtsen * 19. 3. 1838, † 14. 4. 1913 i Bølling skole, søn af gaardmand Bendt Svendsen, Faster Kirkegaard; lærereksamen fra Blaagaard seminarium 1862; lærer og kirkesanger i Bølling 1872–1906; formand for Den fri fattigkasse fra 1898, i foredragsforeningen indtil 1899:

a Johanne, B Viggo Benedikt, c Kirsten, d Elise Petra * 13. 8. 1880, † 8. 8. 1883; E Frederik Marius, F Thomas Peder * 16. 11. 1887, † 23. 11. 1887; G Mads Peder Miltersen.

CDca **Johanne Bendtsen** * 26. 3. 1874 i Bølling skole;

~ 27. 9. 1897 med ahFA

Hans Madsen Lunde, købmand i Bølling; 7 børn.

CDcB **Viggo Benedikt Bendtsen** * 13. 5. 1876 i Bølling skole; ved mejerivæsenet 1891–97; marinesoldat 1898; lærereksamen fra Jelling seminarium 1902; hjælpelærer ved Bølling skole 1902–07, første- og enelærer ved samme skole og kirkesanger 1907–43; medlem af Bølling menighedsraad (kasserer) 1931–46; medarbejder ved Slægten fra Fastergaard (1906), ogsaa ved denne udgave; har udgivet Træk af Bølling Sogns Historie (1949).

CDcc **Kirsten Bendtsen** * 3. 10. 1876 i Bølling skole; en vinter paa Askov udvidede højskole;

~ 5. 9. 1903 i Velling med

Viggo Valdemar Jacobsen * 6. 6. 1874, † 22. 4. 1944, søn af gaardejer Hans Mikael Jacobsen, Kjørmark, Brøns i Sønderjylland; præliminæreksamen

fra Ribe latinskole, en vinter paa Askov højskole; ejer af gaarden Fjordvang i Velling fra 1900 til sin død; han var den første, der foretog inddæmning, afvanding og pløjning af Velling fjordenge, og kultiverede paa den maade 40 td. land eng til frugtbart kornland; sogneraadformand 1933–37, formand for mejeriet i 10 aar, for Velling brugsforening i 10 aar; Ridder af Dannebrog.

CDcE Frederik Marius Bendtsen * 2. 3. 1886 i Bølling skole; student fra Ribe 1905; cand. mag. 1913; lærer ved Hesselager kostskole 1913–15; bibliotekar ved Statsbiblioteket i Aarhus siden 1915; Ridder af Dannebrog 1950; ~ 1. 5. 1912 i København med

Anna Petrea Jakobsson * 6. 6. 1887, datter af havnefoged Gudmundur Jakobsson; elev paa Askov højskole:
een datter:

CDcEa Dorte Marie Bendtsen * 20. 3. 1916 i Aarhus; realeksamen 1932, elev paa Askov udvidede højskole 1934–35 og 1937–38; uddannet til børnehavelærerinde 1935–37; leder af børnehaven paa skolehjemmet Gl. Bakkehus i København 1942–46;

~ 8. 12. 1939 i København med

Henri Christian Gersby (bev. 1942) * 5. 10. 1913, søn af Christian William Emilius Petersen, København; elev paa Askov udvidede højskole 1936–38; handelsafgangseksamen og bogholderieksamen; gymnastiklærer- og instruktør-uddannelse 1947; ansat paa K. F. U. M.s hovedkontor 1939–44, fra 1946 kontorassistent i Fyr- og vagervæsenet; medlem af K. F. U. M.s idrætsforbunds instruktionsudvalg; skrevet en instruktionspjece for fri idræt (1948) og talrige anmeldelser i sportsblade:

a Anna * 14. 1. 1944; b Inger * 9. 6. 1946.

CDcG Mads Peder Miltersen Bendtsen * 10. 5. 1889 i Bølling skole; ved snedkerhaandværk 1912–13; paa Askov højskole 1913–14, lærereksamen fra Gedved seminarium 1923; lærer ved Klim friskole, Alrune skole, Vedersø skole, vikar ved Hørning skole ved Randers og Strellev skole, fra 1925 lærer i Halk ved Haderslev;

~ 16. 6. 1931 i Halk med

Evoline Petrine Rudbeck * 25. 1. 1893, datter af gaardejer Chr. Rudbeck, Sparlund, Øsby, Sønderjylland; paa Bramminge efterskole 1911.



Maren Madsen (CDd)

CDd Maren Madsen * 1. 3. 1853 i Ny

Fastergaard, † 4. 2. 1882, begravet i Faster; elev paa Dalum højskole; privatlærerinde 1875–81; lærerinde ved Løgsted skole ved Løgstøør 1881–82.



Helene og Chresten Nielsen (CDe)

CDe Charlotte Helene Madsen * 6. 12. 1856 i Ny Fastergaard, † 4. 9. 1931;

~ 17. 6. 1883 i Faster med

Chresten Nielsen * 29. 8. 1855, † 9. 2. 1941, søn af biskolelærer Niels Peder Christensen, Aadum; gaardmand i Fasterkær 1884–1920; skolekommissionsmedlem:

a Kirsten, B Niels Peder * 29. 8. 1889, † 5. 9. 1889; C Niels Peder, D Mads Miltersen, E + F Ejnar Marinus * 26. 4. 1898, † 7. 8. 1899, og Christian Marius.

CDea Kirsten Nielsen * 9. 1. 1884 i Fasterkær, † 7. 5. 1941; kontrol-assistent forskellige steder 1921–35; derefter husbestyrerinde for faderen.

CDeC Niels Peder Nielsen * 13. 9. 1890 i Fasterkær; husmand paa Hvelplund mark, Sdr. Omme 1924–45; derefter husejer i Sdr. Omme by;

~ 9. 8. 1924 i Sdr. Omme med

Maren Kristensen * 7. 4. 1883 i Nr. Vium, datter af landmand Kristen Kristensen, Toudal, Nr. Vium:

A Charles Kristen * 23. 8. 1925.

CDeD Mads Miltersen Nielsen * 9. 5. 1893 i Fasterkær; børstenbin-der i Tødsø, Mors;

~ 1. 12. 1917 i Solbjerg, Mors, med

Ane Kirstine Sørensen * 8. 1. 1894, datter af husmand Jens Peder Sørensen, Solbjerg:

A Jens Chresten Miltersen, B Carl Helmer Miltersen * 23. 10. 1929.

CDe DA Jens Chresten Miltersen Nielsen * 9. 3. 1919 i Solbjerg, Morsø; arbejdsmand i Femtning, Tommerup paa Fyn;

~ 20. 11. 1939 i Thorup med

Nanna Verona Skytte * 16. 8. 1909 i Verninge, datter af gaardejer Hans Hansen Skytte, Tommerup:

A Hans Lindy * 24. 2. 1940; B + C Børge Bruno og Verner Heinrich * 10. 2. 1942.

CDe F Christian Marius Nielsen * 26. 4. 1898 i Fasterkær; arbejdsmand i Vejle;

~ 3. 5. 1928 med

Margrethe Elisabeth Jensen * 25. 9. 1908 i Borup, datter af Martin Jensen, Flose mark, Vissing v. Randers;

A Egon Bjørn, B Verner * 29. 12. 1934.

CDe Fa Egon Bjørn Nielsen * 30. 7. 1928 i Vejlbj ved Randers; handelskoleeksamen; kontorist i skibsmæglerfaget.

CDf Mariane Madsen * 23. 11. 1858 paa Ny Fastergaard, † 20. 8. 1945 i København, begravet paa Faster kirkegaard; elev paa Rødding og Askov højskoler; pensionatsejerinde i København 1889–1935, først paa Jakob Danefærdsvej, senere i Willemoesgade.



Mariane Madsen (CDf)

CDG Mads Madsen * 23. 11. 1858, † 7. 4. 1883, begravet samme dag og i samme grav som moderen.

CDH Poul Christian Vilhelm Madsen Milthers (bev. 21. 12. 1893) * 11. 9. 1865 i Ny Fastergaard; præliminæreksamen (Herning) 1885, Askov højskole 1886–88, cand. polyt. 1894; sommerassistent ved Danmarks geologiske undersøgelse 1890–94; kemiker ved Odense sukkerkogerier 1894–95; vikar ved Gedved seminarium 1895; fast assistent ved D. G. U. 1895–1904, statsgeolog 1904–35; geologisk studieophold ved Stockholms högskola 1900–01; mange forskningsrejser i aarene 1898–1937 i Skandinavien og Nordeuropa, især for at studere udbredelsen af skandinaviske ledeblokke; har for D. G. U. skrevet kortbladsbeskrivelser fra Jylland, Fyn, Sjælland og Bornholm og udgivet Bornholms Geologi



Valborg Milthers (~ CDH)



Vilhelm Milthers (CDH)

(1916), Nordøstsjællands Geologi (1922), Nordvestsjællands Geologi (1943), Det danske Istidslands kabs Terrænformer og deres Opstaaen (1947), Et Tilbageblik over Strejftog efter Ledeblokke gennem 40 aar, 1898—1937 (1949); desuden forskellige afhandlinger om ledeblokke i Nordeuropa publiceret bl. a. i Preuss. geol. Landesanstalt i Berlin, Service Géologique de Pologne i Warszawa og Acad. d. Wissenschaften i Wien; formand for Dansk geologisk forening 1906—07 og 1915—16, medlem af Det kgl. geografiske selskabs raad fra 1916; korresponderende medlem af Geologische Bundesanstalt i Wien fra 1934; medlem af bestyrelsen for Københavns højskoleforening 1889—90, 92—94, 96—98, 1905—07, formand 1913—31, æresmedlem 1938; i bestyrelsen for Københavns valgmenighed 1912—16 og 1919—31; kredsbestyrer i Københavns understøttelsesforening 1904—05; formand for Det nationale fremskridtsforbunds hovedstadskreds 1909—11; udgivet Slægten fra Fastergaard (1906) sammen med Viggo Bendtsen; Sofus Høgsbros Slægt (1909); Ridder af Dannebrog 1928; se Dansk biografisk leksikon;

~ 23. 6. 1895 i Københavns valgmenigheds kirke med

Valborg Høgsbro * 18. 4. 1867 i København, datter af politikeren Sofus Magdalous Høgsbro; elev paa Ryslinge højskole 1886, Askov højskole 1892—93; medlem af sundhedskommissionen for Gentofte kommune 1910—12;

a Aslaug, B Aksel, C Gunnar, D Keld.

CDH a Aslaug Milthers * 10. 11. 1896 paa Frederiksberg; student med udm. fra Døckers kursus 1915, filosofikum 1916; studerede literaturhistorie og senere filosofi ved Københavns universitet; privatlærerinde paa Basnæs 1915; elev og lærerinde paa Ryslinge højskole sommeren 1916; ansat ved Københavns kommunebiblioteker 1920; eksamen med udm. fra Statens biblioteksskole 1923, studerede engelske biblioteker 1925; underbibliotekar i Helsingør 1924, bibliotekar i St. Heddinge 1927, taget sin afsked 1936; har været medlem af bestyrelsen

i Studenterkredsen og i Kvindernes fredsliga i St. Heddinge; bor nu i København.

CDH B Aksel Milthers * 19. 10. 1897 paa Frederiksberg; realeksamen fra Gregersens skole 1913; ved landbruget 1913–16, paa Tune landboskole 1916–17, landbrugskandidat 1921, student (priv.) 1923, videre uddannelse ved Københavns universitet og paa studierejser i udlandet; assistent ved Det landøkonomiske driftsbureau 1920–23, ved Landboforeningerne i Københavns amt 1921, ved Landbrugsraadet 1921–22, ved Landbohøjskolens afdeling for landbrugsøkonomi 1922–41; underbibliotekar ved Landbohøjskolens bibliotek 1929, bibliotekar (II) 1932–41; lærer ved Statens biblioteksskole fra 1932; lærer i landbrugsgeografi v. Landbohøjskolen 1935, docent i landbrugets geografi og handel 1941 og tillige i landbrugets historie og statistik 1942, professor 1946; sekretær for Landbohøjskolens undervisningsraad fra 1946; medarbejder ved Dansk biografisk leksikon, Det danske Landbrugs Historie og ved landbrugsfaglige haandbøger og tidsskrifter, redaktør af Haandbog for det mindre Landbrug I–II (1947–48); medlem af bestyrelsen for Foreningen af danske landbrugskandidater 1929–45, formand 1936–44; medlem af Landhusholdningsselskabets bestyrelsesraad fra 1936, af repræsentantskabet for Dansk landbrugsmuseum fra 1947; medlem af F. A. O.s landøkonomiske mission til Polen 1947 og af Unesco's danske repræsentantskab fra 1947; delegeret ved Unesco's internationale universitetssamarbejde fra 1948; medlem af Den danske kulturdelegation til Rusland 1948; delegeret ved Komiteen for landbrugets produktionsplaner under O. E. E. C. (Den europæiske økonomiske samarbejdsorganisation) i Paris fra 1949, formand for O. E. E. C.'s foderstofudvalg fra 1950; medlem af Katrinedals skoles forældreråd 1946–50; medlem af det illegale »Frit Danmark«s redaktion, leder af landbrugsudsendelserne og medlem af »Frit Danmark«s hovedledelse fra 1943; folketingskandidat for Det radikale venstre i Odsherredkredsen 1949;

~ 3. 7. 1925 paa Frederiksberg raadhus med

A g n e s K a t h r i n e S ø r e n s e n * 17. 8. 1903 i København, datter af murermester Marius Micha Sørensen, Frederiksberg; elev paa Askov højskole 1922–23; ansat ved Københavns kommunebibliotekers børnelæsesal 1923–34; medlem af bestyrelsen for Katrinedals skoles forældreforening 1946–49, Kvindernes internationale liga for fred og frihed, Københavnskredsen, fra 1946 og Dansk kvindesamfunds Københavnskreds 1947–49, medlem af repræsentantskabet for Vanløse kulturgård fra 1948;

A Kaare, B Ebbe, c Kirsten, d Helle * 26. 10. 1936.

CDH BA Kaare Milthers * 7. 2. 1926 paa Frederiksberg; student fra Efterslægtsselskabets skole 1944, stud. jur., 1. del 1948; sekretær ved De samvirkende danske husmandsforeningers sekretariat fra 1944; medlem af kommandogruppen for modstandsbevægelsens afsnit V (Frederiksberg-Valby) 1944–45;

~ 13. 4. 1949 paa Københavns raadhus med

Kirsten Beck * 28. 12. 1925, datter af politiassistent Erik Beck, København; student 1944, exam. pharm. 1948, cand. pharm. 1950.

CDH BB Ebbe Milthers * 4. 1. 1930 i København; student fra Efterslægtsselskabets skole 1948; stud. med.; formand for Frit gymnasiastforbund 1946–47; medlem af Unge akademikerens kor.

CDH Bc Kirsten Milthers * 27. 3. 1932 paa Frederiksberg; realeksamen 1948.

CDH C Gunnar Milthers * 6. 12. 1901 paa Frederiksberg; student fra Frederiksberg gymnasium 1919; elev paa Ryslinge højskole 1919–20; filosofikum 1920; studerede historie og dansk ved Københavns universitet; arbejdede ved Ordbog over det danske sprog 1921–23; var et semester ved universitetet i Gøttingen 1924; elev ved Københavns kommunebiblioteker 1924–26; gennemgik Kunstakademiets bygningskole 1926–29 og var i murerlære somrene 1927 og 28; studierejser i Tyskland, Østrig, Sverige og Finland; tegner og konduktør hos arkitekt Fr. Wagner 1929–33 og arkitekt Chr. Olrik 1933–35, derefter selvstændig arkitekt; i kompagni med arkitekt Kr. Kusk Søndergaard 1937–42; ansat i Stadsarkitektens direktorat 1942–43; lærer i husbygning paa Kunstakademiet fra 1949; har opført flere større beboelsesejendomme: Asgaard 1937, Aavænget 1939, rækkehusene Hasselvænget i Vanløse 1940–41, rækkehuse i Nykøbing Sj. 1942–44, Svane-gaarden, Nykøbing Sj., 1946–48, dobbelthuse i Højby Sj. 1948, m. m.; fik Københavns kommunes præmie for god og smuk bebyggelse 1942; medlem af Akademisk arkitektforening 1942, i bestyrelsen 1948–50; bestyrelsesmedlem i Københavns højskoleforening 1922–23 og i Retsforbundets østre storkreds 1946, formand 1948–49; folketingskandidat i Københavns 11. kreds 1945 og 1947; har skrevet Om guldhornsfundet 1638 (Aarboeg for nordisk oldkyndighed 1945);

~ 15. 6. 1929 paa Københavns raadhus med

Kari Margrete Henjum Lau * 5. 10. 1901 paa Sejerø, datter af læge Knud Valdemar Mathias Lau, Fakse; student fra Roskilde katedralskole 1919; elev paa Dronning Louises børnehospital 1921–22; elev paa Københavns kommunebibliotek 1924, underassistent 1927, assistent 1947; medlem af skolenævnet for Frederiksgaards skole, af børneværnet i København og af valgbestyrelsen for 12. kreds 1950;

A Mads, B Ole * 21. 4. 1935 i Fakse.

CDH CA Mads Milthers * 19. 7. 1932 i København; realeksamen 1949; paa kursus til optagelse paa Landbohøjskolen.

CDH D Keld Milthers * 29. 4. 1907 paa Frederiksberg; student fra Frederiksberg gymnasium 1925, mag. scient i geologi 1932; universitetets guldmedaille 1935; dr. phil. 1943; rejser i England 1928, 1946 og 1948, Tyskland 1930 og 1934, Polen 1934 og 1937, Sverige 1938 og 1946, Norge 1946, Østrig 1936, Grøn-

land 1932, 1933 og 1947, Island 1934; lærer ved Den frie skole i Vedbæk 1927–29; sommerassistent ved Danmarks geologiske undersøgelse fra 1925, fast assistent fra 1935, afdelingsgeolog 1942, statsgeolog 1946; desuden lærer ved Aarhus universitet fra 1947; har bl. a. skrevet *Stenene og det danske Landskab* (1941), *Ledeblokke og Landskabsformer i Danmark* (1943), endvidere udgivet *Jordbundskort over Danmark*; har som leder af Statens brunkulseftersøgning 1941–49 fundet brunkulforekomster paa tilsammen 35 mill. tons; medlem af bestyrelsen for Geologisk forening 1931, 1934 og 38, 1939–42, formand 1948–50, medlem af bestyrelsen for Geofysisk forening 1947 og for foreningen Dansk natur – dansk skole 1947, medlem af Naturfredningsforeningens naturvidenskabelige udvalg fra 1936; medlem af modstandsbevægelsens midtjydske ledelse 1944, i jyllandsledelsen 1945 under dæknavnet Mads Poulsen; omtalt bl. a. i universitetets festskrift 1943 og i *Salmonsens leksikon-tidsskrift* 1941; fortjenstmedaillen i sølv for deltagelse i 7. Thuleekspedition 1933;

~ 30. 6. 1935 i Immanuelskirken med

Anna Katrine Knudsen * 1. 12. 1905 i Aarhus, datter af førstelærer Bertel Sivert Knudsen, Uggelhuse; elev paa Antvorskov højskole 1926; børnehavelærerinde fra Frøbel-højskolen 1927, 2. del 1933; medhjælper ved Københavns kommunebibliotekers børnebibliotek 1928–30; ansat i Grøndals sogns menighedsbørnehave 1931–35; deltog aktivt i modstandsbevægelsen:

A Povl * 8. 6. 1936; b Ellen * 9. 11. 1938; C Sven * 22. 9. 1945.

CE Poul Christian Miltersen * 2. 12. 1813 paa Fastergaard, † 23. 9. 1841 paa Fastergaard; fik en kortere tid uddannelse paa et seminarium, var senere ved kontorarbejde; se side 73.

CF Niels Christian Miltersen * 13. 2. 1816 paa Fastergaard, † 16. 5. 1887; gaardmand i FASTERKÆR, FASTER, 1842–79; se side 72;

~ 17. 4. 1842 med

Sidsel Nielsdatter * 16. 10. 1818 i FASTERKÆR, † 19. 1. 1908 i Herning, begravet i FASTER, datter af gaardmand Niels Christensen, FASTER:

A Milter Christian, B Niels Nielsen, c Poul Christian, d Inger Marie.

CFA Milter Christian Nielsen * 19. 1. 1843 i FASTER, † 6. 6. 1913; ejer af et udbyggersted fra fødegaarden i FASTERKÆR 1866–76 og af sin kones fødegaard Uglbjerggaard i Dejbjerg 1876–1902; havde derefter i en aarrække udsalg i Skern fra svogeren J. A. Lunds uldvarefabrik i Herning;

~ 1. gang 13. 4. 1866 med

Ane Vilhelmine Jensen * 22. 11. 1843,
† 11. 11. 1896 i Uglbjerg, datter af gaardmand
Jens Christen Rahbæk, Uglbjerg, Dejbjerg:

A Niels Christian, b Cecilia * 9. 2. 1868,
† 29. 4. 1868; c Andrea Cecilia, D Jens Christ-
ian * 15. 9. 1870, † 22. 2. 1871; E Jens Christ-
ian, f Sidsel, g Maren * 11. 6. 1874, † 21. 11.
1874; en tvilling var dødfødt; H Laurits
Martinus, i Maren, J Niels Guldager, K
Ingvard Andreas * 21. 4. 1879, † 4. 5. 1879;
L Ingvard Andreas, M Anton * 21. 9. 1881,
† 21. 12. 1881; N Anton Vilhelm * 17. 3.
1883, † 1. 7. 1883; O Christian Vilhelm,
p Ane Marie, q Atheo Otilie * 2. 8. 1888,
† 1. 4. 1889;

~ 2. gang 5. 9. 1899 med

Kristine Christensen * 25. 9. 1853, † 26. 1. 1938, datter af gaardejer
Christen Provstgaard, Nysogn, Holmsland; slægt, se Thorv. Lodberg, Vestky-
sten 26. 11. 1945.

CFAA Niels Christian Nielsen * 28. 10. 1866 i Uglbjerg, Dejbjerg,
† 5. 4. 1934 i Holstebro; boede i No 1890–93, gaardejer i Hee 1893–1911, deref-
ter slagtermester i Holstebro;

~ 7. 3. 1891 i Holmsland med

Mette Marie Nielsen * 23. 3. 1869 i Sønderby, Nysogn, † 4. 4. 1940 i
Holstebro, datter af Chr. Nielsen, Nørby, Holmsland:

a Ane Vilhelmine, B Milter Christian, c Ane Marie Mathilde, d Maren
Dorthea, e Ester Cecilie, F Kristen, G Thorvald, H Vagn, I Harald, j Olga.

CFAAa Ane Vilhelmine Nielsen * 14. 3. 1890 i No;

~ 23. 3. 1910 i Stadil med

Iver Kristen Iversen * 11. 8. 1877, søn af landmand Bertel Iversen,
Dejbjerg Hedegaard; landmand i Nr. Omme.

CFAAB Milter Chr. Nielsen * 11. 7. 1891 i No, † 29. 11. 1942; land-
mand i Nr. Omme;

~ 4. 11. 1916 i Hover med

Nielsine Cecilie Madsen * 20. 4. 1888, † 3. 2. 1945, datter af Kristian
Madsen, Hanning:

a Metha Marie, b Maren Amalie, C Niels Kristian, D Oskar * 26. 2. 1923;
E Ejnar * 26. 7. 1925.

CFAABa Metha Marie Nielsen * 11. 7. 1917 i Nr. Omme;



Ane og Milter Christian Nielsen
(CFA)

- ~ 11. 5. 1943 i Nr. Omme med CCc aE
Laurids Peder Klok mose, landmand i Brejning; 1 barn.
- CFA ABb Maren Amalie Nielsen * 16. 6. 1919 i Nr. Omme;
~ 2. 4. 1942 i Nr. Omme med
Christian Christiansen * 5. 6. 1917, søn af vejmand Johannes Kristiansen, Brejning; arbejdsmand i Hover.
- CFA ABC Niels Kristian Nielsen * 13. 4. 1921 i Nr. Omme; landmand i Langmose, Grønbjerg, Ringgive;
~ 29. 10. 1944 i Nr. Omme med
Gerda Kirstine Jensen * 16. 8. 1926 i Hanning, datter af landmand Niels Jensen, Finderup:
a Zita Emilie * 15. 3. 1945; B Niels Georg * 29. 12. 1947.
- CFA Ac Ane Marie Mathilde Nielsen * 4. 6. 1894 i Hvingel, Hee; tobaksarbejderske i Holstebro;
~ 29. 11. 1916 med
Villum Chr. Andersen * 25. 9. 1892, † 25. 9. 1941, søn af møllersvend Anders Chr. Andersen, Holstebro; fyrbøder i Holstebro:
A Henry, b Herdis Lilly.
- CFA AcA Henry Andersen * 16. 12. 1916 i Holstebro; uddannet som drejer, arbejder i Holstebro jernstøberi siden 1937;
~ 4. 11. 1942 i Ilderhede, Sdr. Felding, med
Abelone Kirstine Jensen * 25. 12. 1915, datter af gaardmand Kresten Jensen, Stakroge, Sdr. Felding:
A Bent Ove * 19. 2. 1943; b Birgit Solveig * 25. 4. 1950.
- CFA Acb Herdis Lilly Andersen * 31. 12. 1926 i Holstebro; syerske;
~ 26. 2. 1949 paa Holstebro raadhus med
Gunnar Nielsen * 3. 4. 1926, søn af handelsmand P. Nielsen, Ørnhøj, Nr. Omme; kontorist i Landmandsbanken, Holstebro:
a Birthe * 11. 5. 1949; b Kirsten * 21. 5. 1950.
- CFA Ad Maren Dorte a Nielsen * 18. 6. 1896 i Hvingel, Hee;
~ 20. 11. 1919 i Tvis med
Andreas Eskildsen Ketelsen * 4. 9. 1895, søn af skræddermester Jes Ketelsen, Burkal i Sønderjylland; elektromekaniker i Tinglev indtil 1933, siden i Holstebro:
a Kristine, B Jes, c Meta Marie * 29. 7. 1926; D Niels * 26. 11. 1928.
- CFA Ada Kristine Ketelsen * 14. 4. 1920 i Tinglev;
~ 1. gang 28. 1. 1938 i Holstebro med
Villy Aage Laustsen * 26. 10. 1916, søn af tarmrenser Ove Laustsen, Holstebro; slagter i Holstebro; ægteskabet opløst i 1944:

A Erling * 7. 7. 1938; b Rita * 23. 3. 1940;
 ~ 2. gang 13. 8. 1947 i København med
 Christian Hansen Nissen * 8. 7. 1915, søn af manufakturhandler An-
 ton Nissen, Burkal; manufakturhandler i Bylderup-Bov.

CFA AdB Jes Ketelsen * 24. 11. 1921 i Tinglev; elektromekaniker i Nykø-
 bing Mors;
 ~ 2. 11. 1947 i Lihme med
 Maja Christensen * 2. 8. 1925, datter af gaardejer Chr. Christensen,
 Smedemark, Lime i Salling.

CFA Ae Ester Cecilie Nielsen * 12. 4. 1899 i Hvingel, Hee; udvan-
 dret til Canada;
 ~ 11. 12. 1938 i Den danske kirke i Montreal med
 Søren Michael Christensen * 16. 8. 1904 i Sem, søn af landmand
 Jens Michael Christensen, Hobro; uddannet ved gartneri; elev paa Vilvorde
 havebrugsskole 1927–28, udvandret til Canada 1928, driver handelsgartneri i
 Sct. Lambert, Montreal:

Ester Cecilie og Søren Michael tilføjer paa skemaet: »Vi har en gravplads
 paa en kirkegaard omtrent 20 miles fra Montreal, hvor vi har to smaa grave
 med en lille pige, som var dødfødt og en lille dreng, som døde samme dag,
 han var født; han var døbt, men kun som baby Christensen«.

CFA AF Kristen Nielsen * 10. 3. 1901 i Hvingel, Hee; handelsmand i
 Fjaltring;
 ~ 9. 10. 1940 med
 Laura Madsen * 3. 11. 1918, datter af gaardejer Martinus Larsen, Nr.
 Brand, Møborg;
 a Astrid * 3. 11. 1942; b Ingrid * 9. 3. 1941; c Ruth * 26. 9. 1944; D Steen
 * 11. 11. 1946; e Grete * 29. 6. 1948.

CFA AG Thorvald Nielsen * 4. 8. 1902 i Hvingel, Hee, † febr. 1941;
 kreaturhandler i Bylderup-Bov;
 ~ febr. eller juni 1924 i Lund, Burkal, med
 Kirstine Ketelsen * 21. 12. 1902, datter af skræddermester Jes Ketel-
 sen, Bylderup-Bov;
 a Astrid * 15. 7. 1926; b Lilly * 9. 2. 1939.

CFA AH Vagn Nielsen * 6. 9. 1904 i Hvingel, Hee; landmand, nu hus-
 ejer i Holstebro.

CFA AI Harald Gorgonius Nielsen * 10. 9. 1911 i Tvis; former i
 Holstebro;
 ~ 10. 9. 1939 i Holstebro med

Pouline Kirstine Nielsen * 26. 9. 1916 i Kilde, Aulum, datter af landmand Laurits Laugesen, Holstebro bymark:

a Inger Marie * 10. 11. 1940; B Henning * 20. 8. 1944.

CFA Aj Olga Nielsen * 23. 7. 1914 i Tvis;

~ 18. 11. 1935 i Holstebro med

Peter Stokholm Lauridsen * 26. 8. 1907, søn af brøndgraver Laurids Stokholm, Nr. Nissum; slagtermester i Lemvig:

A Kaj * 14. 4. 1937.

CFA c Andrea Cecilia Nielsen * 7. 9. 1869 i Faster;

~ 7. 11. 1890 i Dejbjerg med

Lars Mikkelsen * 1. 10. 1864, søn af Mikkel Truelsen, Sinding; gaardejer i Rabjerg, Dejbjerg; medlem af sogneraadet i 7 aar, i menighedsraadet i 22 aar, i skolekommissionen i 11 aar, vurderingsmand til ejendomsskyld i 27 aar og for brandkassen i 15 aar; tilkendt Foreningen af jyske landboforeningers sølvmedalje for landboflid 1941:

A Laurids Birktoft, B Johannes Fauereholt, C Kristian Kjær, d Ane Vilhelmine, E Ejnar Dahl, F Herman Bech * 14. 4. 1897, † 20. 7. 1897; G Aage Herman, H Vilhelm * 19. 6. 1900, † 15. 7. 1900; I Harry Thorvald, J Troels Lund, K Bernhard Guldager, l Alma Christine, M Alfred Theodor * 25. 9. 1907, † 24. 12. 1924; N Aksel Mejer, o Martha Marie, P Mylius Rabjerg, q Ingrid Johanne.

CFA cA Laurids Birktoft Mikkelsen * 31. 8. 1891 i Dejbjerg, udvandret til Chicago, U. S. A., uden forbindelse med hjemmet.

CFA cB Johannes Fauereholt Mikkelsen * 4. 9. 1892 i Dejbjerg; gaardmand i Ølstrup; har været i forældrerad og menighedsraad samt i bestyrelsen for sognebiblioteket;

~ 2. 8. 1925 i Dejbjerg med

Metha Kirstine Kirk * 22. 3. 1899, datter af gaardmand Kristian Kirk, Vesterager, Dejbjerg:

A Kristian Kirk * 3. 8. 1926; b Frida Andrea Fauereholt * 21. 4. 1928; c Johanne Kirk * 27. 4. 1929; d Agnes Fauereholt * 19. 3. 1933; E Lars Oluf Fauereholt * 1. 5. 1934; f Nelly Fauereholt * 29. 6. 1937.

CFA cC Kristian Kjær Mikkelsen * 9. 8. 1893 i Dejbjerg, † 28. 3. 1925; husmand i Stenstrup paa Fyn;

~ 12. 5. 1922 i Dejbjerg med

Antonie Marie Nielsen * 12. 10. 1898 i Ellested, † 28. 5. 1940 i Svendborg, datter af Hans Karl Nielsen, Fjellerup ved Ryslinge:

A Lars Troels, B Kristian Kjær.

CFA cCA Lars Troels Mikkelsen * 7. 8. 1922 i Dyndet, Stenstrup; cyklehandler i Svendborg.

- CFA cCB Kristian Kjær Mikkelsen * 19. 2. 1925 i Dyndet, Stenstrup; slagter.
- CFA cd Ane Vilhelmine Mikkelsen * 31. 7. 1894 i Dejbjerg;
 ~ 15. 10. 1919 i Aulum med
 Anders Birkkjær * 11. 5. 1896 i Hodsager, søn af landmand Peder Laurids Birkkjær, Nr. Vium; gasværksfyrbøder i Holstebro;
 a Martha, B Regnar * 12. 9. 1924, C Karl Kristian * 29. 4. 1927.
- CFA cda Martha Birkkjær * 21. 8. 1922 i Holstebro;
 ~ 26. 7. 1947 i Holstebro med
 Hermann Præstegaard Opstrup * 1. 8. 1920, søn af landpost Marius Opstrup, Ulfborg; frisør i Esbjerg.
- CFA cE Ejnar Dahl Mikkelsen * 28. 10. 1895 i Dejbjerg; farmer i St. Alta, Canada;
 ~ 10. 12. 1936 i Calgary med
 Elin Alexandra * 4. 8. 1900 i Göteborg, Sverige.
- CFA cG Aage Herman Mikkelsen * 7. 10. 1898 i Dejbjerg; elev paa Ry højskole 1918–19; ejer af fødegaarden i Rabjerg fra 1943; vurderingsmand for Jydsk brandforsikring fra 1945.
- CFA cI Harry Thorvald Mikkelsen * 4. 10. 1901 i Dejbjerg; gaardmand i Skraastrup, Nr. Omme;
 ~ 14. 5. 1933 i Hesselager med
 Gudrun Nielsen * 22. 11. 1909, datter af Hans Karl Nielsen, Fjellerup ved Ryslinge;
 a Inger * 23. 2. 1936, † 17. 5. 1936; b Marie Kirstine * 1. 12. 1938; C Henning * 21. 2. 1942; D Bent * 3. 8. 1943, † 13. 10. 1947; e Karen Andrea * 20. 4. 1945; F Caj * 19. 6. 1947.
- CFA cJ Troels Lund Mikkelsen * 24. 1. 1903 i Dejbjerg, landmand i Vostrup, Lønborg;
 ~ 20. 2. 1930 i Dejbjerg med
 Elna Augusta Frandsen Støiberg * 5. 8. 1906 i Varde, datter af landmand Anders Frandsen Støiberg, Tarm;
 a Anna Maria * 31. 5. 1930.
- CFA cK Bernhard Guldager Mikkelsen * 4. 1. 1905 i Dejbjerg udvandret til Canada, arbejdet som farmer, snedker og tømrer, bygmester i Calgary; medlem af byggekomiteen for Saint Edmunds kirke; bestyrelsesmedlem af Bownes' sparekasse og kreditforening;
 ~ 23. 4. 1937 i Calgary, Alberta, med
 Nancy May Rippin * 3. 7. 1917, datter af en forretningsmand Walter William Rippin, Calgary; paa realskole; medlem af Bownes Anglican Church:

a Andrea Mildred * 28. 1. 1938; b Joan Elin * 28. 6. 1940; c Linda May * 8. 12. 1943; D Dayne Anton * 11. 1. 1946 (adopteret 9. 5. 1946).

CFA cl Alma Christine Mikkelsen * 7. 6. 1906 i Dejbjerg;
~ 6. 6. 1928 i Dejbjerg med

Rasmus Christensen * 5. 12. 1897, søn af baneformand Anton Christensen, Herning; plantør i Borris Plantage:

A Alfred Theodor * 27. 11. 1930; B + C Arne og Erling * 1. 10. 1933; d Asta * 18. 9. 1935; E Tage * 1. 7. 1939; F Poul Lund * 6. 5. 1942.

CFA cN Aksel Mejer Mikkelsen * 29. 3. 1909 i Dejbjerg; udvandret til Argentina, uden forbindelse med hjemmet.

CFA co Martha Maria Mikkelsen * 17. 11. 1910 i Dejbjerg;
~ 22. 4. 1943 i Lem med

Hans Otto Petersen * 4. 11. 1909, søn af Hans Peter Aksel Petersen, Egeslevmagle ved Skelskør; viktualiehandler i Fredericia:

A Hans * 12. 3. 1945 i Paarup ved Odense.

CFA cP Mylius Rabjerg Mikkelsen * 8. 8. 1912 i Dejbjerg; formand paa et lager i Halmstad, Sverige; ugift.

CFA cq Ingrid Johanne Mikkelsen * 4. 7. 1914 i Dejbjerg; tilskærerske i Herning.

CFA E. Jens Christian Nielsen * 12. 12. 1871 i Faster, † 29. 9. 1933 i Herning; ansat som lærling ved onklen J. A. Lunds klædefabrik i Herning 1888, avancerede til værklører og 1917 til direktør; stifter af og første, mangeaarige formand for Herning tekstilarbejderes sygekasse, stiftet 1899, statsanerkendt 1906; stifter af Dansk tekstilindustri mesterforening 1906 og foreningens første formand 1906–12, udnævnt til foreningens første æresmedlem 1918, medlem af Tekstilfabrikantforeningens bestyrelse 1921; medlem af Herning byraad 1917–21; medlem af vægeraadet i Herning; i bestyrelsen for Herning forsvarsbroderforening og 1916–19 for Herning haandværkerforening; fra 1924 til sin død i bestyrelsen for Dansk arbejdes Herning afdeling; omtalt i Dansk Tekstilindustri Mesterforening 1906–31 og i Tekstilfabrikantforeningens Historie 1890–1945;

~ 5. 4. 1895 med

Caroline Christensen * 26. 10. 1867 i Holme ved Aarhus, † 23. 7. 1946 i Herning, datter af husmand Jørgen Christensen, Maarslet:

A Jørgen Osvald, b Anna Vilhelmine, c Martha Sofie, D Milter Christian Bjørn.

CFA EA Jørgen Osvald Nielsen * 9. 5. 1896 i Herning; i handelslære 1911, paa dekorationskole i Berlin 1922; repræsentant 1923; manufakturhandler i København siden 1931;

~ 17. 4. 1927 i Thisted med

Dagmar Peitersen * 14. 2. 1895 i Vestervig, datter af forpagter Peiter Kristian Peitersen, Thisted.

CFA Eb Anna Vilhelmine Nielsen * 5. 9. 1897 i Herning;

~ 5. 2. 1927 i Herning med

Ejnar Martin Dürr * 25. 12. 1896 i København, søn af landmand Niels Jensen Dürr, Kristianshede; maskinmester i Grindsted:

A Ivan * 29. 1. 1928 i Herning, † 13. 5. 1947; b Karin * 6. 12. 1930 i Herning, † 22. 8. 1945.

CFA Ec Martha Sofie Nielsen * 20. 2. 1900 i Herning;

~ 25. 4. 1922 i Herning med

Jens Andreasen * 17. 6. 1886 i Føvling, søn af gaardejer Martinus Andreasen, Haarup, Brædstrup; landmand i Vitved ved Skanderborg, nu invalid af gift:

A Kai * 1. 4. 1923, † 8. 5. 1924; b Inger.

CFA Ecb Inger Andreasen * 26. 2. 1925 i Ring;

~ 8. 10. 1948 med

Frede Holm * 24. 7. 1913, søn af Andreas Holm, Fastrup; gaardejer i Vitved Overgaard ved Skanderborg.

CFA ED Milter Christian Bjørn Nielsen * 4. 10. 1907 i Herning, † 21. 5. 1949; realeksamen 1924, nysproglig studentereksamen fra Herning gymnasium 1927; danmarksmester i skak 1941, 1942, 1944 og 1946; hovedredaktør af værket Alt om Skak (1943), forfatter og oversætter af adskillige andre skakbøger; redaktør i Herning;

~ 6. 12. 1945 med

Else Skyum Sørensen * 28. 6. 1918, datter af lærer Andreas Magnus Sørensen, Tousig, Østerild, Thy:

a Hanne Skyum * 26. 7. 1943 i Hedehusene; b Ulla Skyum * 10. 10. 1946; C + d Bo Bjørn og Eva Skyum * 25. 1. 1949.

CFA f Sidsel Nielsen * 12. 7. 1873 i Faster; var gift og boede i Varde, men efterlod sig ingen børn.

CFA H Laurits Martinus Nielsen * 9. 7. 1875 i Faster, † 24. 9. 1947; væver i Herning paa Lunds fabrikker siden 1899;

~ 1. gang 22. 8. 1901 med

Ane Katrine Jensen * 2. 2. 1868, † 28. 12. 1916, datter af landmand Morten Jensen, Lund ved Skive:

a Anna Vilhelmine, B Martin Kristian, C Johannes Milton;

~ 2. gang 1. 4. 1918 i Fredens kirke i København med

Laura Marthine Juul * 21. 12. 1872, datter af Jens Bertelsen Juul, Hjørring.

CFA Ha Anna Vilhelmine Nielsen * 7. 8. 1902 i Herning; disponent i trikotageafdelingen hos Rich. Beck, Maribo.

CFA HB Martin Kristian Nielsen * 12. 8. 1904 i Herning; udlært i tømmerfaget, konstruktørexamen fra Odense bygningsteknikum; var i flere aar ansat i ingeniørfirmaet Christiani og Nielsen som arbejdsleder ved byggeri baade herhjemme og i udlandet; nu driftsleder ved Oma fabrik i Nakskov;

~ 14. 11. 1936 i Odense med

Paula Gerda Christensen * 29. 11. 1908, datter af vognmand Jørgen Christensen, Odense.

CFA HC Johannes Milton Nielsen * 25. 8. 1907 i Herning; væver i Herning;

~ 29. 5. 1937 i Varde med

Lilly Ingrid Bartholin * 17. 11. 1913, datter af landpost Peder Nikolaj Bartholin, Holsted:

a Bodil Bartholin * 6. 7. 1938; b Ane Cathrine * 6. 7. 1941; c Ole Laurids Milter * 7. 4. 1946.

CFA i Maren Nielsen * 27. 12. 1876 i Dejbjerg;

~ 15. 9. 1898 med

Jens Peder Jørgensen * 18. 3. 1870, søn af møller Jørgen Knudsen, Arnborg; banearbejder ved D. S. B. i Varde fra 1899 til ca. 1917, derefter baneformand i Agerbæk:

a Anna Vilhelmine * 12. 7. 1899, † 15. 1. 1918; B Knud Kristian Aleksander * 24. 12. 1900, † 25. 1. 1915; c Mariane Kirstine, d Marie Elmholdt * 2. 4. 1905, † 5. 7. 1924; e Yde Cecilie Elmholdt.

CFA ic Mariane Kirstine Jørgensen * 20. 7. 1903 i Varde; præliminæreksamen med udm. 1919; ansat i Post- og telegrafvæsenet 1919–46, assistent fra 1925;

~ 7. 8. 1926 i København med

Kristian Martini Jørgensen * 2. 3. 1893 i Asperup, søn af kommunelærer Andreas Jørgensen, Esbjerg; student 1911; kaptajn i reserven; uddannelse i tekstilbranchen; i Amerika 1919–20; egen grosserervirksomhed i Lyngby siden 1920; tillidsmand for Sydslesvigsk udvalg; medlem af bestyrelsen for Sønderjydsk forening i Lyngby:

A Ib Andreas * 21. 4. 1927 i Gentofte; B Jørgen * 2. 2. 1930 i København; C Sten * 30. 9. 1939 i Lyngby; d Helga * 7. 12. 1940 i Lyngby.

CFA ie Yde Cecilie Elmholdt Jørgensen * 3. 3. 1910 i Varde;

~ 25. 5. 1928 i Videbæk med

Niels Kristian Jensen * 17. 2. 1904, søn af gaardejer Søren Jensen, Faaborg ved Varde; gaardejer i Barde, Vorgod:

a Jenny Elmholdt * 28. 1. 1929 i Videbæk; B + c Svend Elmholdt og Ella Elmholdt * 7. 12. 1930, † 31. 5. 1931 i Videbæk; D Svend Elvin Elmholdt * 21. 3. 1932 i Rindom; E Peter Kristian Elmholdt * 28. 8. 1934; F + G Kai Elmholdt og Viggo Elmholdt * 9. 10. 1944.

CFA J Niels Guldager Nielsen * 24. 2. 1878 i Dejbjerg; ejer af fædrengaarden, Uglbjerggaard, 1902–1905 og siden gaardejer i Højmark, Lem; ~ 2. 11. 1905 med

Anne Toft * 19. 12. 1876, datter af gaardejer Kristen Toft, Lem:

A Kristian Toft, B Arne Toft, C Aage Toft, d Kristiane.

CFA JA Kristian Toft Guldager * 8. 11. 1907 i Lem; udlært som maskinsmed i Herning, konstruktørexamen fra Odense teknikum 1937; ansat som ingeniør i Burmeister & Wain, dieselaafd., 1937, i Pedershaab maskinfabrik i Brønderslev 1940 og i B. & W., dampafdelingen, siden 1942.

CFA JB Arne Toft Guldager * 12. 5. 1909 i Lem; landmand i faderens gaard; ugift.

CFA JC Aage Toft Guldager * 8. 6. 1914 i Lem; arbejdsmand i Højmark, Lem;

~ 16. 1. 1935 i Hee med

Sigrid Poulsen * 10. 3. 1910, datter af murer Poul Chr. Poulsen, Hee:

A Ove * 11. 5. 1935.

CFA Jd Kristiane Guldager * 5. 5. 1917 i Lem;

~ 28. 6. 1939 i Lem med

Mads Dalgaard Aarup * 3. 2. 1906, søn af gaardejer Niels Aarup, Staldil; gaardejer i Vedersø:

a Else * 30. 4. 1940; B Jørn Guldager * 13. 6. 1943.

CFA L Ingvard Andreas Nielsen * 21. 7. 1880 i Dejbjerg, † 22. 8. 1941; landmand i Houen;

~ 9. 11. 1906 i Aadum med

Maren Jespersen * 10. 3. 1877 i Aadum, datter af landmand Frans Jespersen, Stauning:

a Ane Vilhelmine, B Alfred Kristian, C Aksel Jesper * 26. 2. 1910, † 30. 3. 1924; d + E Lydia Kristine og Laurits, F Verner Arnold, G + H Svend * 19. 2. 1916 og Ejner * 19. 2. 1916, † 10. 12. 1916.

CFA La Ane Vilhelmine Nielsen * 2. 6. 1907 i Aadum;

~ 20. 12. 1941 i Sædding med

Søren M. Sørensen * 18. 8. 1893 i Faaborg, søn af landmand Peder L. Sørensen, Kvong; landmand i Rærup, Lydum; højskoleophold:

a + b Johanne og Inga * 4. 3. 1942; C Peder L. * 1. 3. 1945 i Lønborg; D Anders Poulsen * 2. 2. 1947 i Lønborg.

- CFA LB Alfred Kristian Nielsen * 24. 12. 1908 i Aadum; handelsmand i Nr. Grene, Houen;
 ~ 10. 4. 1934 med
 Kristine Laugesen * 22. 8. 1912 i Ølgod, datter af arbejdsmand Theodor Laugesen, Sdr. Omme:
 A Aksel * 4. 10. 1936; B Ole * 7. 4. 1940; c Kathrine * 24. 1. 1946.
- CFA Ld Lydia Kristine Nielsen * 15. 4. 1912 i Aadum;
 ~ 7. 8. 1936 i Houen med
 Jens Nielsen Holm * 22. 8. 1912 i Hejnsvig, søn af Kristen Nielsen Holm, Agerbæk; arbejdsmand i Houen:
 A Ejner * 18. 2. 1938; b Anna Kjeldsen * 3. 10. 1939; c Inger Mary * 13. 9. 1941.
- CFA LE Laurits Nielsen * 15. 4. 1912 i Aadum; statshusmand i Hejbøl, Ølgod.
- CFA LF Verner Arnold Nielsen * 26. 6. 1914 i Aadum; landmand i Hejbøl, Ølgod.
- CFA LG Svend Nielsen * 19. 2. 1916 i Aadum; husmand i Houen;
 ~ 18. 5. 1944 i Ølgod med
 Lily Helene Dam * 18. 5. 1918, datter af murermester Jørgen Chr. Dam, Ølgod.
- CFA O Christian Vilhelm Nielsen * 28. 12. 1884 i Dejbjerg; uddannet som væver paa Brd. Lunds klædefabrik i Herning 1901; vævermester paa Svendborg klædefabrik 1913–25; lærer paa Den danske væverskole i Svendborg 1919–22; har drevet blandet forretning i Fredericia og er husejer der siden 1940:
 ~ 15. 5. 1909 i Herning med
 Jørgine Maria Katrine Jørgensen * 27. 3. 1888, datter af plantagearbejder Niels Chr. Jørgensen, Hareskov, Kibæk:
 A Wilbour Milter, B Ingvald, c Anna Elin Kirstine, D Carlo Niels Christian.
- CFA OA Wilbour Milter Nielsen * 9. 10. 1910 i Herning; handelsuddannelse og handelsskole i Odense; journalist ved forskellige fynske blade, fra 1933 ved Fyens Stiftstidende, fra 1944 redaktionssekretær ved Politiken;
 ~ 4. 6. 1948 i København med
 Thyra Kristensen * 29. 9. 1912, datter af tømmermester Kresten Kristensen, Sdr. Omme.
- CFA OB Ingvald Nielsen * 15. 4. 1911 i Herning; trikotagevæver i Herning, fra 1949 vævermester;
 ~ 8. 2. 1941 i Herning med
 Gerda Mikkelsen * 6. 7. 1912, datter af togfører Jens Mikkelsen, Herning.

CFA Oc Anna Elin Kirstine Nielsen * 30. 3. 1918 i Svendborg; servitrice ved Politigaardens kantine, København;

~ 17. 2. 1941 i København med

Børge Poulsen Brinkvold (bev. 1947) * 6. 6. 1913, søn af kommunalarbejder Karl Poulsen, København; malersvend i Kbhvn., ægteskabet opløst 1949.

CFA OD Carlo Niels Christian Nielsen * 25. 7. 1922 i Svendborg; pladesmed ved en karosserifabrik i København; gruppefører i Valby under modstandsbevægelsen;

~ 1. 7. 1950 i København med

Helga Bernitt * 22. 11. 1925, datter af frisørmester Holger Bernitt, Herning.

CFA p Ane Marie Nielsen * 1. 6. 1886 i Dejbjerg, † 18. 5. 1940;

~ 11. 11. med

Anders Olesen * 24. 4. 1878 i Hørdum, † 1. 2. 1947; karetmager i Ringkøbing til 1942; boede siden i Hee; barnløs.

CFB Niels Nielsen Fasterkær (bev. 1905) * 16. 1. 1848 i Fasterkær, † 1. 11. 1930; ejer af fædrenegaarden 1879–1905, boede siden forskellige steder: Snebjerg, Silkeborg, Skern;

~ 12. 7. 1879 i Faster med

Kirsten Andersen * 14. 9. 1856, † 10. 8. 1902; datter af gaardejer Anders Svendsen, Handerup, Faster:

A Niels Christian, b Ingeborg, c Sidsel Marie, D Anders Handerup, E Laurids Kristen Lund, F Otto Frederik, G Viggø Kristian.

CFBA Niels Christian Nielsen * 26. 11. 1879 i Faster; landmand i Herning by;

~ 18. 12. 1915 i Tistrup med

Ane Magdalene Jørgensen * 16. 3. 1890 i Ranum, datter af købmand Kristen Jørgensen, Næsby:

a Kamma, B Hartling Taudal.

CFBAa Kamma Nielsen * 17. 4. 1915 i Gødsvang, Tistrup; har været buffist i København;

~ 1. gang 25. 12. 1939 i Herning med

Niels Richard Kjeldsen * 25. 1. 1911, søn af togfører Thorvald Kjeldsen, Herning; politibetjent i Horsens; ægteskabet opløst 1941, ingen børn;

~ 2. gang 10. 12. 1949 i København med

Albert Mogensen * 13. 8. 1898, søn af forpagter Johan Mogensen, Hundseby paa Lolland; vognmand i København.

- CFB AB Hartling Taudal Nielsen * 31. 8. 1918 i Herning; strikker i Herning.
- CFB b Ingeborg Nielsen * 26. 5. 1882 i Faster, † i Vester Vedsted.
- CFB c Sidsel Marie Nielsen * 27. 6. 1884, † 26. 10. 1948;
 ~ med
 Martin Andersen, søn af vognmand Andersen, Kolindsund; vognmand i Aalestrup.
- CFB D Anders Handerup Nielsen Fasterkær * 17. 12. 1887 i Faster; børstenbinder i Tønder;
 ~ 9. 9. 1918 med
 Matilda Jensen * 16. 10. 1896 i U. S. A.:
 a Ulla Oura, B Villy.
- CFB Da Ulla Oura Nielsen * 10. 1. 1919 i Ris, Jellinge;
 ~ 6. 8. 1944 med
 Svend Karl Løvenbalk Kirchheiner * i Vraa, Lejrskov; installatør i Tønder:
 A Frank * 17. 3. 1946.
- CFB DB Villy Nielsen * 9. 6. 1922 i Gaarslev; har lædervareforretning i Middelfart;
 ~ 9. 12. 1944 med
 Sofie Frederikke Majbøll * 10. 7. 1917 i Klinting, Ulkebøl:
 A Torsten Majbøll * 21. 2. 1945.
- CFB E Laurids Kristen Lund Nielsen Fasterkær * 12. 4. 1890 i Faster; lagermedhjælper paa Fyns glasværk, Odense; ugift.
- CFB F Otto Frederik Nielsen Fasterkær * 2. 5. 1892 i Faster: grønthandler i Herning;
 ~ 6. 7. 1932 med
 Ane Kirsten Olsen * 24. 9. 1902, datter af landmand Ole Chr. Pilgaard Olsen, Skarild:
 a Gerda * 5. 11. 1932.
- CFB G Viggo Kristian Nielsen Fasterkær * 4. 3. 1895 i Faster; arbejdsmand i Herning; ugift.
- CFC Poul Christian Nielsen * 21. 5. 1852 i Fasterkær, † 16. 2. 1895 i Borris; beboede en udflyttergaard fra fædrengaarden 1876–84; siden i Borris;
 ~ 22. 11. 1876 i Faster med
 Larsine Kristensen * 19. 10. 1849, † 30. 1. 1930 i Herning:

A Niels Christian, B Karl * 13. 10. 1880, † 4. 5. 1883; c Sidsel Kirstine, D Karl e Laura Katrine, f Karen Kirstine Amalie.

CFC A Niels Christian Nielsen * 27. 9. 1878 i Faster, † 8. 10. 1934; landmand i Herning;

~ 12. 6. 1918 i Herning med

Else Marie Nielsen * 20. 1. 1890 i Tjørring, datter af landmand Peder Christian Nielsen, Herning; bor i Herning.

CFC c Sidsel Kirstine Nielsen * 25. 12. 1882 i Faster, † 7. 7. 1950 paa Samsø;

~ 22. 5. 1906 i Borris med

Mikael Kleis * 18. 9. 1883, † 12. 8. 1936, søn af husmand og schæfer Søren Jørgensen Klejs, Ørby paa Samsø; slagtermester i Brundby paa Samsø:

A Sigurd Kristian, B Jens, C Kristian Barner, d Mary Sigrid, E Karl Børge.

CFC cA Sigurd Kristian Kleis * 14. 7. 1908 i Brundbymark, Tranebjerg; slagtermester i Tranebjerg;

~ 30. 4. 1935 paa Københavns raadhus med

Ester Agnete Christensen * 4. 4. 1908, datter af tømrer Christian Rysser Christensen, Ørby.

CFC cB Jens Kleis * 7. 11. 1909 i Brundbymark, Tranebjerg; slagtersvend paa Samsø, i København og i Sverige.

CFC cC Kristian Barner Kleis * 15. 2. 1913 i Brundby, Tranebjerg; bestyrer af en minkfarm i Grønholt ved Fredensborg;

~ 12. 7. 1944 paa Københavns raadhus med

Marie Louise Madsen * 6. 11. 1925, datter af skovløber Viktor Madsen, Trørød:

A Mikael * 4. 4. 1946 i Trørød.

CFC cd Mary Sigrid Kleis * 16. 3. 1914 i Brundby, Tranebjerg; syerske i en hatteforretning, København.

CFC cE Karl Børge Kleis * 28. 10. 1916 i Brundby, Tranebjerg; mejeribestyrer i Stedstrup, Kirke-Eskilstrup, siden 1950;

~ 13. 6. 1944 i Ubby ved Kalundborg med

Kirsten Christoffersen * 9. 10. 1921 i Sindal, datter af skræddermester Poul Christian Christoffersen, Ubby:

a Jytte * 28. 8. 1944 i Ubby; b Birgit * 7. 8. 1948 i Bretved.

CFC D Karl Nielsen * 23. 7. 1885 i Borris; i slagterlære 1903–06; har haft flere slagterforretninger, sidst i Hjørring 1925–27; derefter kreaturhandler i Hjørring; omtalt i Danske Slagterlaug, Foreninger og Mestre, 1935;

~ 27. 7. 1919 i Vejle med

Johanne Kirstine Marie Gaarde * 27. 8. 1898, datter af former
Mikkel Chr. Gaarde, Vejle;

een søn:

CFC DA Christian Gaarde Nielsen * 23. 2. 1920 i Horsens; ud-
dannet som kolonialkommis; overpostbud i Hjørring;

~ 20. 7. 1946 i Brønderslev med

Maren Sofie Larsen * 20. 12. 1925 i Tolstrup, datter af fabriksarbejder
Knud Christensen Larsen, Brønderslev; kontorist.

CFC e Laura Katrine Nielsen * 3. 2. 1888 i Borris;

~ 22. 12. 1911 i København med

Henning Larsen, født i København; polerer paa en pianofabrik i Kø-
benhavn; død i Horsens ca. 1947:

a Edith * ca. 1912, † ca. 1932.

CFC f Karen Kirstine Amalie Nielsen * 16. 10. 1892 i Borris;

~ 12. 5. 1914 i Ørritslev med

Niels Christiansen * 28. 7. 1892 i Hansted ved Horsens, søn af bane-
arbejder Chr. Christiansen, Tvingstrup; vognmand i Horsens:

a Lilly Paula, b Kamma Gudrun Oda, c Veta Nancy, d Oda Dagny * 22. 3.
1921; E Ejvind, f Grethe Tove, G Finn Benno, h Tove * 1. 8. 1930; i Lis
* 12. 11. 1935.

CFC fa Lilly Paula Christiansen * 22. 9. 1914 i Horsens;

~ 5. 11. 1938 med

Holger Bruun * 29. 7. 1911 i Laasby, Flensted, søn af entreprenør Laurits
Marinus Christensen Bruun, Horsens; typograf i Horsens:

a Inger * 16. 10. 1939.

CFC fb Kamma Gudrun Oda Christiansen * 16. 5. 1916 i Hor-
sens;

~ 10. 2. 1944 med

Svend Aage Bochsén * 27. 3. 1916, søn af snedker Max Wilhelm Boch-
sen, Horsens; maskinarbejder i Horsens.

CFC fc Veta Nancy Christiansen * 1. 12. 1919 i Horsens, † 5. 4.
1947;

~ 16. 10. 1943 i Horsens med

Hans Lundbæk * 30. 6. 1905, søn af fisker Peter Lundbæk, Brunshuse,
Ebberup, Fyn; fisker i Brunshuse:

A Jørgen * 14. 10. 1944.

CFC fe Ejvind Christiansen * 20. 5. 1923 i Horsens; chauffør i Hor-
sens;

~ 22. 9. 1945 med

Vita Nielsen * 7. 3. 1925, datter af lagerarbejder Carl Nielsen, Horsens; telefonist:

a Laila * 13. 7. 1947.

CFC ff Grethe Tove Christiansen * 7. 1. 1928 i Horsens;
~ 25. 3. 1948 med

Gunnar Capion Rasmussen * 9. 4. 1917 i Næstved, søn af mejerist Lars Christian Rasmussen, Haslev; mejerist i Horsens:

a Helle * 19. 9. 1948.

CFC fg Finn Benno Christiansen * 20. 8. 1929 i Horsens; chauffør.



J. A. Lund (~ CFd)



Marie Lund (CFd)

CFd Inger Marie Nielsen * 6. 6. 1864 i FASTERKÆR, † 26. 6. 1926 i København;

~ 6. 4. 1888 i Herning med

Johannes Asmus Lund * 8. 5. 1856 i Bov ved Flensborg, † 9. 3. 1931 i Sorø, søn af fabrikant Friedrich Christian Carl Lundt, der efter 1864 flyttede til Kolding; oprettede Lunds klædefabrik i Herning 1888 og Ringkøbing klædefabrik 1909, hvorfra han trak sig tilbage 1914 som rentier i København:

a Kristine Margrethe Marie, B Frederik Christian Carl, c Cecilie Laurine Christine, d Marie Margrethe * 17. 7. 1896, † 30. 11. 1896; e Marie Margrethe, f Anna Vilhelmine, G Niels Christian, h Johanne Augusta.

CFda Kristine Margrethe Marie Lund * 25. 1. 1889 i Herning; student (priv.) 1915, cand. med. 1924; praktiserende læge i København siden 1924; se Den danske Lægestand;

~ 25. 1. 1923 i St. Magleby med

Richardt Georg Johnsen * 16. 2. 1898, søn af sagfører Georg Johnsen,

København; student 1915, cand. med. 1923; efter nogle aars hospitalstjeneste praktiserende læge i København; se Den danske Lægestand:

A Svend Georg Johannes, b Ebba Inger Emilie.

CFdaA Svend Georg Johannes Johnsen * 10. 5. 1923 i København; student 1941, cand. med. 1949; kandidat ved Rigshospitalet 1949–50, assistent ved Rigshosp. medicinske poliklinik 1950; research fellow ved Washington university i Saint Louis, U. S. A., 1951;

~ 13. 11. 1949 i Kastelskirken, København, med

Evely Pedersen * 22. 11. 1921 i København, datter af overgartner Pedersen, Reerslev; sygeplejerske paa Rigshospitalet:

A Thøger * 18. 9. 1950.

CFdab Ebba Inger Emilie Johnsen * 10. 11. 1925 i København; studieophold i Amerika 1946–47 med eksamen fra universitetet i Iowa; lærerindeeksamen fra Zahles seminarium 1949; lærerinde i den amerikanske ambassade; kommunelærerinde i Gentofte 1950.

CFdB Frederik Christian Carl Lund * 10. 6. 1891 i Herning; præliminæreksamen, handelsskoleeksamen; aftjente sin værnepligt i Intendanturen; uddannet som tekstilingeniør ved tekniske højskoler i Tyskland; fabrikant ved A/S Lunds klædefabrik, Fredericia; medlem af Fredericia byraad siden 1938, af Statens uldnævn i perioden 1940–46;

~ 1. 11. 1925 i Egebæksvang med

Rigmor Johanne Helberg * 28. 3. 1897 i Helsingør, datter af købmand Peter Georg Andreas Helberg:

A John Frederik, b Birgit Inger, c Annie Rigmor * 22. 5. 1935.

CFdBA John Frederik Lund * 28. 8. 1928 i Fredericia; student 1948, studerer tekstilteknik ved et universitet i England.

CFdBb Birgit Inger Lund * 27. 11. 1931 i Fredericia; student 1950.

CFdc Cecilie Laurine Christine Lund * 6. 2. 1895 i Herning; præliminæreksamen fra Ringkøbing; nysproglig student (priv.) 1915, filosofikum fra Københavns universitet 1916, eksamen i fransk litteratur ved Sorbonne i Paris 1920; har givet undervisning i fransk; driver journalistik, foredrags- og forfattervirksomhed; har oversat til fransk: H. C. Andersens Eventyr og Mit Livs Eventyr, Carl Ewalds Eventyr, Knud Rasmussen: Fra Grønland til Stillehavet, André's Ballonfart til Hvidøen (svensk), Søren Kierkegaard: In vino veritas, Kjeld Abell: Melodien, der blev væk; har skrevet en ungpigebog: Annie rejser til Norge (1948); boede fra 1920–39 i Paris, nu i København; dekoreret med Guldpalmerne af den franske stat for udbredelse af kendskab til dansk litteratur i Frankrig og fransk litteratur i Danmark.

CFd e Marie Margrethe Lund (Isse Lund) * 3. 9. 1897 i Herning;
 ~ 16. 6. 1923 paa Frederiksberg med
 Carl Frederik Thomsen * 29. 4. 1897 paa Frederiksberg, søn af gros-
 serer Jens Peter Carl Meyer, København; revisor i Beverly Hills, California,
 U. S. A.:
 a Inger * 4. 2. 1924.

CFd f Anna Vilhelmine Lund * 20. 7. 1899 i Herning, † 15. 9. 1944
 i København;

~ med

Jens Christian Carl Jensen * 4. 4. 1883, søn af mælkeriforpagter
 Peter Jørgen Jensen, Valby; repræsentant i Hvidovre:

A Peter Jørgen * 5. 3. 1927 i København; B Mogens Alexis * 31. 7. 1928 i
 Glostrup; c Inger Andrea * 5. 7. 1929 i Glostrup; d Gerda Isse * 3. 6. 1932 i
 St. Magleby; e Anna Birgitte * 22. 6. 1934 i København; F Knud Valdemar
 Lund * 30. 6. 1935, † 2. 8. 1937; G Knud Valdemar Lund * 29. 5. 1942.

CFd G Niels Christian Lund * 28. 8. 1901 i Herning; farmer i Vest-
 canada.

CFd h Johanne Augusta Lund (Hanna Lund) * 18. 10. 1904 i Her-
 ning; student fra Ordrup gymnasium 1923; uddannet paa musikkonservatoriet i
 København i 3 aar; studeret i Paris i 2 aar, i Wien 1 aar, Bachelor of Music fra
 Chicago universitet; koncerteret i Canada, U. S. A. og København siden 1929;
 leder af en musikskole i Charlottenlund med 4 hjælpelærere; har skrevet ar-
 tikler i Dansk Musiktidsskrift, Levende Musik, The Etude (U. S. A.), Western
 Review (Canada); fik 1. pris for komposition i Canada 1936; var aktiv for beva-
 relse af Buxtehude-huset i Helsingør; se Musikhaandbogen.

Cg Maren Miltersdatter * 11. 4. 1818 i Fastergaard, † 25. 2.
 1849 i Strellev;

~ 6. 11. 1842 i FASTER med

Hans Nielsen (Sejrup) * 3. 4. 1814, † 3. 1. 1866, søn af Niels Nielsen,
 Aadum; husmand og snedker, først i Adsbøl, Strellev, siden i Havlund, Ølgod:
 a Karen, B Niels.

Cga Karen Hansen * 1. 6. 1844 i Strellev, † 25. 1. 1916;

~ 5. 6. 1872 med

Christen Hedegaard Hansen * 31. 8. 1847 i Hanning Hedegaard,
 † 20. 12. 1918, søn af gaardejer Hans Chr. Hansen, Søndergaard Mark, Sæd-
 ding; landmand i Gl. Dejbjerg:

a Ane, b Maren.

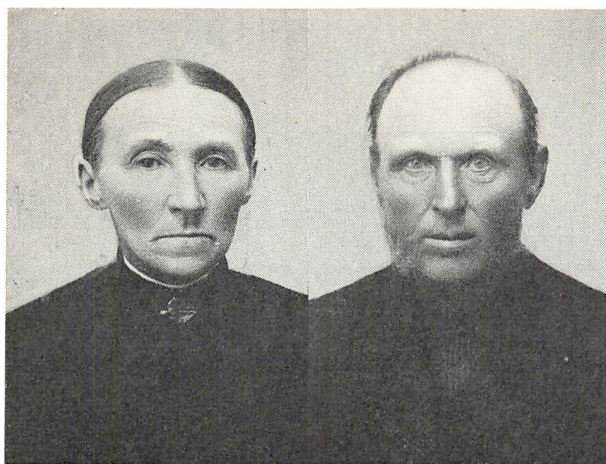

Karen og Christen Hansen (Cga)

Cga a Ane Hansen * 4. 10. 1873 i Dejbjerg, † 15. 3. 1938; var sygeplejerske i Holstebro.

Cga b Maren Hansen * 5. 6. 1878 i Dejbjerg;
 ~ 6. 4. 1909 i Dejbjerg med

Christen Christensen Damgaard * 18. 8. 1880, søn af handelsmand og slagter Johannes Christensen Damgaard, ejer af Nr. Damgaard i Nr. Lem ved Lemvig; ejer af fødegaarden siden 1909, nu husejer i Struer:

A Johannes, B Christian, C Karl, d Marie, E Valdemar, F Julius, g Karen.

Cga bA Johannes Christensen Damgaard * 1. 7. 1911 i Nr. Lem; smedemester i Vejrum 1936–44, derefter i Randers;

~ 14. 6. 1936 i Spentrup med

Inger Kirstine Vestgaard * 29. 7. 1910 i Spentrup, datter af gaardejer Marius Vestgaard, Hvidsten:

a Ruth * 30. 5. 1937 i Vejrum; B Ib * 15. 12. 1939 i Vejrum.

Cga bB Christian Christensen Damgaard * 3. 3. 1913 i Nr. Lem; tømremester i Kgs. Lyngby;

~ 4. 10. 1941 paa Københavns raadhus med

Elly Jørgine Nielsen * 15. 4. 1920 i Brønshøj, datter af overraadhusbetjent Jørgen Jensen Nielsen, København:

A Dennis * 8. 8. 1944; B Villy Julius * 22. 11. 1947.

Cga bC Karl Christensen Damgaard * 10. 9. 1914 i Nr. Lem; landmand i Nr. Damgaard, Nr. Lem;

~ 5. 5. 1940 med

Morna Larsen * 3. 9. 1918, datter af handelsmand Niels Larsen, Hundstrup, Vester Skerninge:

a Jytte * 11. 3. 1937; b Tove * 2. 3. 1942.

Cga bd Marie Christensen Damgaard * 19. 3. 1916 i Nr. Lem;
~ 5. 8. 1938 i København med

Robert Jacobsen * 25. 1. 1910, søn af vognmand Erik Jacobsen, Randers; fyrbøder i København:

a Aase * 20. 1. 1939; B Erik Christian * 3. 6. 1940.

Cga bE Valdemar Christensen Damgaard * 19. 3. 1916 i Nr. Lem; højskoleophold en vinter paa Nr. Nissum; reservebeslagsmed i militæret 1945–46; smedemester i Hove, Viksø, Sj.;

~ 2. 5. 1942 i Kolding med

Ajone Hedegaard * 4. 2. 1911, datter af Olaf Christian Jørgensen, Salten, Tem:

A Olaf Christian * 29. 3. 1945.

Cga bF Julius Christensen Damgaard * 22. 4. 1918 i Nr. Lem, † 13. 12. 1947; smedemester i Vejrum fra 1944.

Cga bg Karen Christensen Damgaard * 17. 5. 1920 i Nr. Lem;
~ 1. 6. 1940 med

Christian Brusen Jørgensen * 21. 9. 1918, søn af remisearbejder Marius Jørgensen, Skern; cottonstrikker i Lyngby:

a Birgit * 23. 6. 1942 i Holstebro; b Anna-Lise * 26. 1. 1946 i Flensted.



Johanne Hansen (~ CgB)

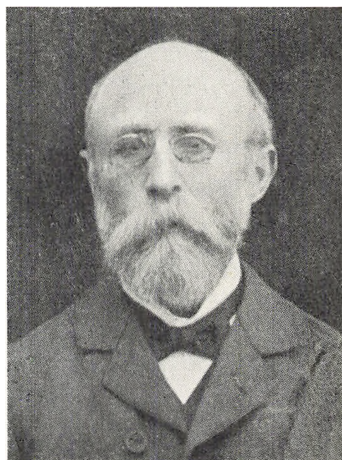

Niels Hansen (CgB)

CgB Niels Hansen * 11. 2. 1846 i Strellev, † 9. 9. 1925; i en aarrække

rejst i udlandet som maler; malermester i Herning siden 1896; i bestyrelsen for Teknisk skole i Herning;

~ 17. 7. 1900 med

Johanne Chrestensen * 14. 4. 1857, † 1939, datter af gaardejer Chresten Lund Chrestensen, Langelund, Gjellerup; flyttede til Hvilehjemmet i Skern 1938.

CH Thomas Peter Miltersen * 2. 2. 1819 i Fastergaard, † 15. 2. 1861; skræddermester i Fredericia fra 1845;

~ 1845 med

Johanne Frederikke Rasch * 25. 7. 1823, † 24. 2. 1894 i Fredericia, datter af Niels Jakob Rasch:

a Ane Katrine, B Frederik * 6. 2. 1849, † 8 aar gammel; C + D Niels Jakob og Edvard * 11. 9. 1852, den sidste † nogle dage gl.; e Agnes, F Frederik, G Kristian * 17. 11. 1859, † 1¼ aar gl.



Ane Katrine Miltersen (CHa)

CHa Ane Katrine Miltersen * 1. 5. 1847 i Fredericia, † 1921 i Primkenau; kom 1876 i tjeneste hos hertugen af Augustenborg som kammerjomfru, senere oldfrue i Dresden hos hertuginde indtil dennes død; derefter hos hertug Ernst Günther og søster paa slottet Primkenau, Neder Schlesien.

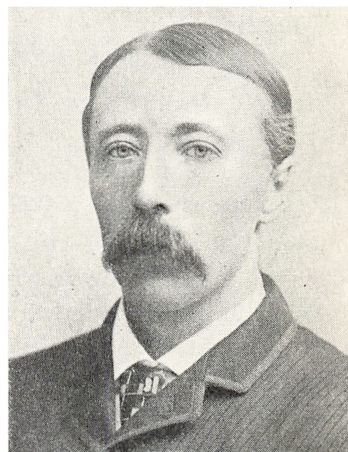

Niels Miltersen (CHC)

CHC Niels Jakob Miltersen * 11. 9. 1852 i Fredericia, † antagelig 1912 i Californien; var efter faderens død hos sin farbroder Mads Miltersen i Ny Fastergaard indtil han rejste til Amerika i foråret 1874; han arbejdede i flere aar ved forskelligt arbejde, indtil han blev farmer i Haywards, Alameda Co., California; var gift med en enke, som selv havde en landejendom i Haywards.



Agnes Olesen (CHe)

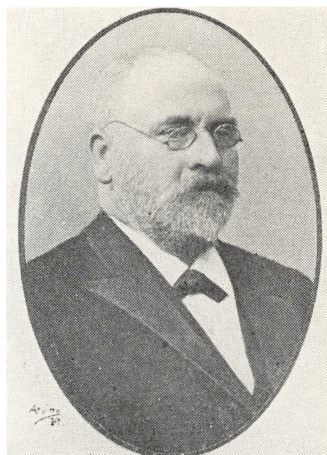

Nicolaj Olesen (~ CHe)

CHe Agnes Miltersen * 26. 7. 1855 i Fredericia, † 18. 2. 1945 i Fredericia; var efter faderens død hos sin farbroder Niels Chr. Miltersen i FASTERKÆR og fra ca. 1878 hos sin moder;

~ 29. 10. 1890 med

Nicolai Olesen * 18. 3. 1858, † 26. 12. 1919, søn af muremester P. Olesen, Skive; bagermester i Fredericia fra 1890:

A + b Thomas Peter Johannes og Anna Isidora Elisabeth.

CHe A Thomas Peter Johannes Olesen * 10. 1. 1893 i Fredericia; bagermester fra 1920 til 1939, derefter agentur og en gros forretning i Fredericia;

~ 22. 9. 1920 med

Minna Guldager * 4. 5. 1898, datter af direktør Frederik Peter Guldager i Kolding:

A Palle Guldager, B Erik Guldager * 2. 8. 1930.

CHe AA Palle Guldager Olesen * 25. 7. 1921 i Fredericia; handelsbetjent i Haderslev;

~ 1. 3. 1947 med

Dagmar Nielsen * 29. 5. 1914, datter af malermester N. P. Nielsen, Aabenraa.

CHe b Anna Isidora Elisabeth Olesen * 10. 1. 1893 i Fredericia; ~ 31. 5. 1916 i Fredericia med

Richard Georg Sigurd Madsen * 13. 4. 1887, søn af bogholder Lauritz Madsen, Fredericia; præliminæreksamen, handelsuddannet i tekstilindustrien; rekrut i forplejningskorpset 1907, sergent 1909, intendant 1916, regimentsintendant i Slagelse 1916, divisionsintendant ved grænsebevogtningsdivisionen 1918, regimentsintendant i Fredericia 1919–25, fik afsked efter ansøgning 1926; prokurist ved A/S Lunds klædefabrik siden 1925.



Marie Miltersen (~ CHF)



Frederik Miltersen (CHF)

CHF Frederik Miltersen * 15. 9. 1857 i Fredericia, † 2. 11. 1918 i Vejle; uddannet til telegrafist i Fredericia 1876, var et par aar telegrafbestyrer i Marstal, derefter en kort tid overtelegrafist i Randers, siden 1900 telegrafbestyrer i Vejle;

~ 27. 10. 1890 med

Ida Marie Louise Frandsen * 5. 10. 1872, † 3. 9. 1924 i København, datter af kroforpagter Niels Marius Frandsen i Spjald:

A Frederik Ejnar, b Addy Ingeborg Johanne.

CHF A Frederik Ejnar Miltersen * 2. 12. 1892 i Fredericia; dekoratør i Herstedøster ved København;

~ 7. 2. 1926 med

Ingeborg Gadbort (bev.) * 10. 10. 1894 i København, datter af centralbestyrer Hans Jensen, Herstedøster; bogholderske.

CHF b Addy Ingeborg Johanne Miltersen * 27. 4. 1894 i Fredericia;

~ 28. 12. 1912 i Helligkors kirke, København, med

Hugo Larsen * 6. 6. 1891 i København, † 15. 3. 1943, søn af handskemager Karl Johan Konrad Ludvig Larsen, København; bogbinder i København;

een datter:

CHF ba Elisabeth Larsen * 22. 11. 1928 i København; ekstrakontorist ved Telegrafvæsenet i København.

DORTHE MARIE ASTRUPS SLÆGTSGREN

d **Dorthe Marie Madsdatter** * 1777 paa Fastergaard, daaben konfirmeret 8. 5. 1777, † 27. 7. 1840 i Astrup; se side 78 f.;

~ 6. 10. 1799 i Faster med

Mads Jensen * 27. 8. 1775, † 7. 5. 1838, søn af gaardfæster Jens Nielsen, Kirkegaard, Nr. Vium; gaardmand i Astrup, Faster, 1799–1831; se side 79;

a Maren, B Mads, C Jens, d Mariane * 9. 1. 1808, † 5 aar gl.; e Ane Katrine, f Mariane, g Kjersten.

da **Maren Madsdatter** * 1. 6. 1800 i Astrup, † 19. 5. 1880;

~ 23. 10. 1825 i Faster med

Peder Nielsen * 25. 10. 1796, † 11. 4. 1882, søn af Niels Søndergaard og Maren Pedersdatter, Søndergaard, Faster; gaardmand i Søndergaard i Faster 1825–58; derefter aftægtsfolk:

A Niels, b Maren, C Mads, D Niels Kjærgaard, e Dorthe Marie, F Christen, g Ane Marie * 8. 9. 1840, † 21. 5. 1865; H Otto.



Mariane Søndergaard (~ daA)



Niels Søndergaard (daA)

daA Niels Pedersen (Søndergaard) * 28. 3. 1826 i Søndergaard, FASTER, † 19. 11. 1902; gaardmand i en udbyggergaard fra fædrengaarden 1858—93; var med i Fredericiaslaget 5. juli 1849;

~ 10. 10. 1858 i FASTER med

Mariane Bendtsdatter * 23. 3. 1826, † 23. 12. 1916, datter af gaardmand Bendt Svendsen, FASTER Kirkegaard:

A Peder * 3. 8. 1859, † 26. 1. 1869; B Bendt Kirkegaard, c Maren Kirstine, D Mads.

daA B Bendt Kirkegaard Pedersen * 2. 11. 1860 i FASTER, † 23. 4. 1944; gaardejer i Vesterby, BORRIS;

~ 24. 11. 1891 i FASTER med sit næstsøskendebarn, dCB c,

Kristine Madsen, datter af gaardejer Mads Jensen, Astrup:

A Niels Søndergaard, b Mariane, C Mads Astrup, d Dina Kirstine.

daA BA Niels Søndergaard Pedersen * 13. 11. 1892 i BORRIS; ejer af fødegaarden i Vesterby; sogneraadformand i en aarrække;

~ 6. 6. 1924 i BORRIS med

Cecilie Toftgaard Pedersen * 5. 4. 1896 i Lyhne, datter af gaardejer Poul Toftgaard Pedersen, Debelmose, BORRIS:

A Bendt * 27. 3. 1925; B Poul * 26. 6. 1926; C Knud * 29. 5. 1928; d Kathrine * 14. 11. 1929; e Janne * 3. 11. 1931; f Kirstine * 12. 5. 1934; g Ellen * 14. 10. 1936.

daA Bb Mariane Pedersen * 21. 2. 1894 i BORRIS, † 16. 5. 1926 i BORRIS;

~ 10. 11. 1921 i BORRIS med

Jens Kjær Jensen * 13. 12. 1883, søn af gaardejer Kristen Rabjerg, BORRIS; gaardejer i BORRIS; sognefoged:

a Anna Rabjerg, B Kristen Rabjerg * 12. 2. 1924.

daA Bba Anna Rabjerg Jensen * 13. 11. 1922 i BORRIS;

~ 15. 6. 1945 i BORRIS med

Bent Petersen Raunkjær * 24. 6. 1920, søn af gaardejer Kristian Hansen Raunkjær, Østergaard i Lyhne; gaardejer i Lyhne:

A Jens * 14. 4. 1947.

daA BC Mads Astrup Pedersen * 1. 6. 1896 i BORRIS; elev paa Askov højskole 1916—17 og 1917—18, landbrugskandidat 1920; landbrugslærer ved Djurslands højskole 1922—23, konsulent ved Den sundvedske landboforening 1926—32, sekretær og redaktør i Aalborg siden 1932; skrevet Aalborg amts landboforenings historie 1844—1944;

~ 25. 9. 1927 i Egaa med

Edle Pedersen * 6. 9. 1905 i Refsvindinge, datter af forstander Ejnar Pedersen, Egaa efterskole; elev paa efterskole 1919, paa husholdningsskole 1925, paa Askov højskole 1926:

a Grethe * 27. 9. 1929 i Nybøl; B Bendt * 24. 1. 1932 i Sottrup.

daA Bd Dina Kirstine Pedersen * 30. 11. 1901 i Borris;

~ 20. 7. 1929 i Borris med

Hans Christian Petersen * 24. 1. 1904, søn af kusk Carl Persson (født i Sverige), Flensborg; privat læreruddannelse; lærer i Rends 1925–38, derefter i Øster Gaasdal skole, Borris:

a Janne * 25. 12. 1931, † 27. 12. 1931; B Bendt Kirkegaard * 2. 5. 1933;

c Janne Christine * 14. 9. 1935; d Esther * 23. 7. 1937.

daA c Maren Kirstine Pedersen * 26. 7. 1863 i Faster, † 22. 6. 1942; elev paa Rødding højskole i Cornelius Appels tid; medlem af menighedsraadet i Faster;

~ 15. 5. 1896 i Faster med sit næstsøskendebarn, dBC A,

Mads Fastergaard, gaardejer i Faster; 5 børn.

daA D Mads Søndergaard (bev. 1930) * 23. 12. 1866 i Handerup, Faster, † 16. 1. 1932; paa Vejstrup højskole; ejer af fødegaarden siden 1893; stærkt interesseret i politik og grundtvigsk folkeliv; deltog i arbejdet for landboforeningen og andelsbevægelsens udbredelse i Faster sogn, bl. a. brugsforeningen, som han i mange aar var formand for;

~ 25. 4. 1893 i Aadum med ace h

Jørgine Frederikke Sørensen Fæster, datter af gaardmand Søren Engelbrekt Fæster, Aadum:

a Mariane, B Niels Søndergaard, C Søren Engelbrekt, D Peder, E Janus Kjærgaard, f Louise Katrine.

daA Da Mariane Søndergaard * 10. 5. 1894 i Faster; elev paa Ollerup højskole og Borris landbrugsskole;

~ 3. 10. 1919 i Faster med

Anders Mouritz Vestergaard Mouritzen (bev. 10. 10. 1919) * 12. 7. 1894 i Herning, søn af arbejdsmand Christen Peder Mikkelsen, Herning; landmand i Haunstrup 1919–30; derefter tømrermester i Snejbjerg og siden 1946 i Lind ved Herning; formand for Snejbjerg skytteforening i 10 aar; formand for Herning og omegns boldunion; se Olaf Kierkegaard og P. F. Paarup, Fæstebonden i Sæding Chr. J. Kierkegaards Efterslægt, 1941, nr. 345:

A Niels Søndergaard * 12. 10. 1920, † 2. 4. 1921; b Ninna Søndergaard, C Jørgen Frederik, D Mads Søndergaard.

daA Dab Ninna Søndergaard Mouritzen * 22. 6. 1922 i Haunstrup; elev paa Husassistenternes fagskole 1941, Hammerum husholdningsskole og Asmildkloster landbrugsskole;

~ 20. 6. 1946 i Herning med

Erik Overgaard * 14. 3. 1917 i Rind, søn af gaardejer Dines-Ingemann

Overgaard Nielsen, Fjederholt; paa idrætshøjskole 1939–40; paa landbrugs-skole 1938–39, 1941–42 og 1942–43; landmand i Fjederholt ved Herning; for-mand for Venstres ungdom i Herningkredsen:

A Jørgen Ingemann * 6. 7. 1947 i Høgild, Rind.

daADaC Jørgen Frederik Mouritzen * 31. 5. 1924 i Haunstrup; udlært som tømrer 1943 (svendestykke med sølvmedaille); konstruktør fra Tek-nisk skole i Odense 1948.

daADaD Mads Søndergaard Mouritzen * 29. 4. 1927 i Haunstrup; realeksamen 1944; assistent i Folkebanken for Herning og omegn.

daADB Niels Søndergaard * 31. 3. 1896 i Faster, † 14. 7. 1912; druk-net ved badning i Skern Aa.

daADC Søren Engelbrekt Søndergaard * 8. 11. 1898 i Faster, † 30. 12. 1935 i Rind; elev paa Ryslinge højskole og Ladelund landbrugsskole; gaardejer i Toftegaard i Lind, Rind;

~ 21. 9. 1926 i Stauning med sin kusine, ace ga,

Katrine Nielsen, datter af gaardejer Poul Nielsen, Stauning:

A Mads * 21. 8. 1927; B Poul * 20. 4. 1929; c Sigrid Jørgine * 24. 7. 1931;

D Arne * 10. 5. 1933; E Aage * 22. 3. 1935.

daADD Peder Søndergaard * 21. 2. 1901 i Faster; ejer af fødegaarden i Handerup, Faster;

~ 28. 4. 1927 i Stauning med

Laura Krogsgaard * 29. 7. 1898, datter af gaardejer Gjøde Frandsen Krogsgaard, Knudgaarde, Stauning:

A Mads * 13. 2. 1928; b Jørgine * 10. 6. 1929; c Inga Eline * 18. 10. 1931;

d Ellen * 31. 1. 1933; E Knud Gøde Krogsgaard * 2. 7. 1935; f Elsebeth * 24.

10. 1936; G Sigurd Krogsgaard * 3. 12. 1938, † 16. 5. 1939; h Sigrid * 25. 6.

1940, † 12. 2. 1941.

daADE Janus Kjærgaard Søndergaard * 27. 5. 1903 i Faster; elev paa Ollerup højskole med delingsføreruddannelse og paa Borris landbrugsskole; ejer af Vester Kærgaard, Debelmose, Borris, fra 1929;

~ 30. 10. 1929 i Faster med dBG Ca

Dagny Elisabeth Madsen, datter af gaardejer Jens Astrup Madsen, Fastergaard:

A Mads * 19. 9. 1930; B Jens Astrup * 10. 6. 1932; C Gunnar * 2. 3. 1935;

D + e Erling og Rigmor * 29. 10. 1939; F Niels Jørgen * 7. 5. 1947.

daADf Louise Katrine Søndergaard * 6. 10. 1905 i Faster; elev paa Snoghøj gymnastikhøjskole;

~ 11. 5. 1934 i Faster med

Peder Kristiansen * 23. 5. 1909, søn af gaardejer Mads Kristiansen, Lind; elev paa højskole 1928–29; gaardejer i Lind ved Herning;
 a Inga Søndergaard * 23. 11. 1935; B Erik Søndergaard * 10. 1. 1939; c Else Kirstine * 5. 7. 1941.

dab · Maren Pedersen * 12. 8. 1827 i Søndergaard, Faster, † 20. 5. 1862 i Faster;

~ 20. 5. 1860 med

Jakob Christensen * 4. 10. 1832 i Skern, † 1. 4. 1898 i Lindvig i Borris; husmand i Kjelstrup, derefter paa Handerup mark i Faster; (gift 2. gang 17. 5. 1863 med Mette Madsen; flere børn; boede hos et af disse ved sin død);
 een søn:

dab A Søren Peder Bjerrum Christensen * 13. 5. 1862 i Kjelstrup; tjener hos lensbaron O. D. Rosenørn-Lehn fra ca. 1885 til dennes død 1892; havde senere forretning i København, hvor han døde.

daC Mads Pedersen * 6. 4. 1829 i Søndergaard, Faster, † 25. 8. 1908; ejer af fædrengaarden fra 1858 til sin død;

~ 24. 6. 1800 med

Katrine Marie Pedersen (Kousgaard) * 20. 10. 1839, † 19. 3. 1918, datter af Anders Pedersen, Vendelbo, Borris; enke efter Jens Mikkelsen, Vesterby, Borris;
 een søn:

daC A Jens Peder Søndergaard (bev. 9. 11. 1905) * 4. 7. 1883 i Søndergaard, Faster; ejer af fædrengaarden fra 1907 til 1946; medlem af Faster sogneraad;

~ 24. 4. 1908 i Bøvling med

Margrethe Lund * 4. 12. 1886, datter af gaardejer Jens Peder Lund Kristensen, Bøvling;
 a Johanne Kirstine, B Mads Pedersen, c Katrine Marie, D Viggo Lund, e Gudrun.

daC Aa Johanne Kirstine Søndergaard * 16. 2. 1909 i Faster; husbestyrerinde i Handerup, Faster.

daC AB Mads Pedersen Søndergaard * 24. 12. 1911 i Faster; ejer af fødegaarden fra 1946.

daC Ac Katrine Marie Søndergaard * 24. 6. 1914 i Faster; husassistent i Skern.

daCAD Viggo Lund Søndergaard * 13. 12. 1915 i Faster; gaardejer i Kvong;

~ 30. 10. 1947 i Lunde med

Anna Marie Vad * 20. 2. 1926, datter af gaardejer Trier Vad, Dybvadsgaard, Lunde:

A Jens Peder * 22. 5. 1948.

daCAe Gudrun Søndergaard * 21. 11. 1919 i Faster; elev paa Rødding højskole;

~ 20. 9. 1940 i Faster med

Jens Andersen * 2. 7. 1909, søn af gaardejer Anders Th. Andersen, Sdr. Hygum; gaardejer i Agersnap, Ølgod; elev paa Rødding højskole og paa Korinth landbrugsskole:

a Margrete Lund * 7. 1. 1944; B Jens Peder Søndergaard * 23. 4. 1947; c Karen Marie * 15. 11. 1948.

daD Niels Kjærgaard Pedersen (Langhof) * 11. 6. 1831 i Søndergaard, Faster, † 12. 4. 1903; var efter at have ligget soldat i København en tid tjener hos digteren Johan Ludvig Heiberg og skuespillerinden Johanne Louise Heiberg; tjente i mange aar hos en pastor Langhof; gaardmand i Husted i Lunde fra 1863;

~ 21. 4. 1863 med

Ane Kirstine Nielsen * 14. 8. 1834, † 28. 8. 1894, datter af gaardmand Niels Jensen, Halager i Lunde:

A Niels Halager, b Mette Katrine Marie, C Peder.

daDA Niels Halager Pedersen * 5. 12. 1863 i Lunde, † 29. 10. 1927; gaardejer i Husted, Lunde;

~ 6. 4. 1897 i Lunde med

Mette Johanne Hansen * 4. 3. 1871, † 12. 3. 1949, datter af gaardejer Niels Kristian Hansen, Husted, Lunde:

A Niels Kjærgaard, b Ane Kirstine, C Niels Kristian Hansen, D Karsten, e Signe Serine, f Dagmar Marie.

daDAA Niels Kjærgaard Halager * 28. 3. 1898 i Husted; udvandret til U. S. A., bor i Alameda, Californien.

daDAb Ane Kirstine Halager * 3. 5. 1900 i Husted; køkkenchef i Aarhus.

daDAC Niels Kristian Hansen Halager * 25. 12. 1901 i Husted; ejer af fædrengaarden siden 1944;

~ 18. 2. 1945 i Lunde med

Ene Smidt Helle * 11. 6. 1923 i Varde; datter af gaardejer Thomas Helle, Frøstrup, Lunde:

a Nanna Johanne * 21. 10. 1945; B Niels * 26. 8. 1947.

daD AD Karsten Halager * 1. 10. 1904 i Husted, † i U. S. A.

daD Ae Signe Serine Halager * 3. 4. 1909 i Lunde;

~ 25. 10. 1936 i Lunde med

Peder Keldsen Nielsen Koue * 13. 1. 1909 i Vester Velling, søn af landmand Laurids Nielsen Koue, Tindbæk; gaardejer i Lundager, Lunde:

A Niels Halager * 31. 12. 1937; B Jørn * 6. 8. 1939, † 6. 3. 1940; C Knud * 15. 6. 1941; d Hanna Halager * 14. 10. 1942; e Kirsten * 28. 3. 1947.

daD Af Dagmar Marie Halager * 17. 9. 1914 i Lunde;

~ 15. 10. 1959 i Lunde med

Jens Peder Mogensen * 31. 10. 1913 i Velle, søn af husmand Mogens Peder Mogensen, Hagsholm Hovbjerg ved Laurbjerg; husmand i Aasted, Kvong:

A Karsten Halager * 22. 6. 1940; b Grethe Halager * 15. 5. 1941; c Tove Halager * 17. 5. 1948.

daD b Mette Katrine Marie Petersen * 18. 7. 1866 i Lunde, † 16. 3. 1941 i Lunde;

~ 5. 6. 1909 i Lunde med

Jens Jepsen * 22. 3. 1863 i Marup, Skern, † 5. 10. 1942 i Mejls, søn af gaardejer og kroejer Jeppe Kristensen, Skern; gaardejer i Lunde:

een datter:

daD ba Metha Signe Jepsen * 20. 7. 1910 i Lunde;

~ 28. 1. 1940 i Lunde med

Richard Hjort * 24. 8. 1913, søn af gaardejer Hans Gjerluf Jensen Hjort, Tjæreborg; brugsforeningsuddeler i Mejls ved Varde:

A Jens * 16. 11. 1941; b Kate * 4. 6. 1944.

daD C Peder Pedersen * 12. 12. 1871 i Lunde, † 10. 10. 1939; landmand i Ølgod til 1904, siden gaardejer i Fruerlund, Horne;

~ 27. 4. 1900 i Ølgod med

Thevoline Kristine Kristensen * 23. 11. 1873, † 14. 6. 1948, datter af landmand Laust Kristensen, Skads:

a Ane Kirstine, b Johanne Marie, C Niels Kjærgaard, d Laurette.

daD Ca Ane Kirstine Pedersen * 30. 8. 1904 i Fruerlund;

~ 23. 3. 1926 i Horne med

Alfred Pedersen * 15. 12. 1902, søn af landmand Jeppe Pedersen, Moesgaard, Horne; landmand i Kvong:

A Egon Moesgaard * 11. 6. 1930; B Gunnar * 14. 4. 1937; c Asta * 8. 12. 1938.

daD Cb Johanne Marie Pedersen * 28. 3. 1906 i Fruerlund; bor paa fødegaarden.

daD CC Niels Kjærgaard Pedersen * 25. 1. 1908 i Fruerlund; bor paa fødegaarden.

daD Cd Laurette Pedersen * 24. 12. 1909 i Fruerlund; bor paa fødegaarden.

dae Dorte Marie Pedersen * 8. 12. 1833 i Søndergaard, Faster, † 6. 10. 1881 samme sted.



Dorte Marie Søndergaard (~ daF)



Chr. Søndergaard (daF)

daF Christen Pedersen (Søndergaard) * 21. 9. 1836 i Søndergaard, Faster, † 7. 7. 1923 i Mosegaard; ejer af en udbyggergaard fra Fastergaard, Mosegaard, 1867–98, og af ejendommen Bilbjerg, Faster, 1898–1903; derefter husejer i Astrup i 10 aar; kirkeværge i Faster; medlem af Borris og Faster sogneraad 1889–1897;

~ 22. 4. 1867 i Faster med sin kusine, dBd,

Dorte Marie Madsen, datter af gaardmand Mads Madsen (Bindesbøl), Fastergaard:

a Birthe Marie * 17. 12. 1868, † 19. 7. 1894; B Peder Søndergaard, c Maren * 26. 10. 1879, † 15. 10. 1897.

daF B Peder Søndergaard Pedersen * 8. 5. 1872 i Mosegaard, Faster; ejer af fædrenegaarden 1898–1942;

~ 4. 11. 1898 med

Johanne Pedersen * 28. 10. 1869 i Egvad, † 5. 1. 1934, datter af gaardejer Poul Pedersen, Krages, Tarm:

A Christen * 3. 4. 1900, † 2. 8. 1900; b Kristine Marie, C Christen, D Poul Stensig Thorlund.

daFBb Kristine Marie Søndergaard Pedersen * 7. 2. 1901 i Mosegaard, Faster;

~ 3. 10. 1934 i Faster med

Jens Peder Bendtsen * 7. 8. 1895, søn af landmand Bendt Kirkegaard Bendtsen, Faster; ejer af sin fødegaard Granly, Faster:

A Bendt Kirkegaard * 28. 5. 1936.

daFBC Christen Søndergaard (bev. 1942) * 16. 12. 1902 i Mosegaard, Faster; gaardejer i Herborg;

~ 8. 5. 1934 i Faster med acg Dg

Agnes Ingeborg Kjær, datter af gaardejer Niels Kjær, Fasterkær:

a Johanne * 5. 12. 1934; b Birthe Marie * 20. 3. 1937; c Inga Krista * 8. 9. 1939; d Mary * 26. 10. 1941; E Peder * 17. 2. 1945.

daFBD Poul Stensig Thorlund Søndergaard * 22. 3. 1908 i Mosegaard, Faster; siden 1942 ejer af fødegaarden;

~ 5. 5. 1936 i Faster med

Esther Jensen Gammelgaard * 8. 5. 1912, datter af husmand Christen M. Jensen Gammelgaard, Fasterkjær:

a Johanne * 14. 9. 1937; b Anne Rigmor * 22. 3. 1939; c Agda * 11. 3. 1941; D Peder * 17. 10. 1942; e Gunhild * 1. 6. 1944; f Irma * 13. 5. 1946.



Kristine Marup (~ daH)



Otto Marup (daH)

- daH Otto Pedersen (Marup) * 16. 7. 1845 i Søndergaard, Faster, † 22. 1. 1918; ejer af Marupgaard, Skern, 1878–1916;
 ~ 10. 11. 1878 i Houer med
 Kristine Hansen * 10. 11. 1848, † 27. 11. 1939, datter af gaardejer Hans Andersen, Sig, Houer:
 a Maren, b Mette Marie, c Karen Margrethe.
- daH a Maren Pedersen * 27. 5. 1880 i Skjern, † 27. 11. 1947 i Rahbæk, Skern;
 ~ 26. 10. 1906 i Skern med
 Hans Chr. Sørensen Rahbæk * 10. 7. 1867, † 31. 1. 1926, søn af gaardejer Morten Sørensen, Rahbæk; ejer af sin fødegaard i Skern:
 A Morten Søndergaard, B Otto Marup, c Maren Johanne, d Kristine, E Jens Martin, f + g Ester og Ingeborg.
- daH aA Morten Søndergaard Sørensen Rahbæk * 20. 7. 1908 i Skern; vognmand i Skern;
 ~ 16. 9. 1932 i Skern med
 Irene Margrethe Ebbesen * 8. 4. 1911, datter af V. Ebbesen, Skern.
- daH aB Otto Marup Sørensen Rahbæk * 24. 9. 1911 i Skern; sømand.
- daH ac Maren Johanne Sørensen Rahbæk * 26. 2. 1916 i Skern;
 ~ 26. 1. 1945 i Skern med
 Anders Vernard Karlsen * 6. 7. 1912, søn af gaardejer Jens Peder Karlsen, Vorgod; ejer af Marupgaard, Skern, fra 1945:
 a Karen Margrethe * 9. 1. 1947.
- daH ad Kristine Sørensen Rahbæk * 29. 7. 1917 i Skern;
 ~ 26. 10. 1947 i Skern med
 Helmuth Andersen * 10. 10. 1922, søn af gaardejer Andersen, Købelev, Lolland; forvalter paa Savnsøgaard ved Nakskov.
- daH aE Jens Martin Sørensen Rahbæk * 22. 11. 1921 i Skern; ejer af fødegården Rahbæk fra 1946.
- daH af Ester Sørensen Rahbæk * 31. 3. 1923 i Skern; sygeplejerske i Holbæk.
- daH ag Ingeborg Sørensen Rahbæk * 31. 3. 1923 i Skern; husbestyrerinde paa fødegården.
- daH b Mette Marie Pedersen * 25. 12. 1881 i Skern;
 ~ 12. 6. 1910 i Skern med
 Hans Bjergbo Jansen * 24. 6. 1885, søn af gaardejer Anders Jansen,

Bjergbo, Sædding; ejer af en udflyttergaard fra Marupgaard 1910–16, af Marupgaard 1916–45, derefter boende i Skern by:

a Olga Kristine, b + c Maren Bjergbo og Agnes Bjergbo.

daH ba Olga Kristine Jansen * 15. 9. 1911 i Skern;

~ 12. 6. 1935 i Skern med

Svend Aage Nielsen * 18. 12. 1907, søn af husmand Niels Marinus Nielsen, Dybe ved Lemvig; ejer af udflyttergården Højager fra Marupgaard fra 1935:

A Niels Bjergbo * 29. 6. 1941.

daH bb Maren Bjergbo Jansen * 6. 12. 1915 i Skern; syerske i Skern.

daH bc Agnes Bjergbo Jansen * 6. 12. 1915 i Skern; i hjemmet i Skern.

daH c Karen Margrethe Pedersen * 22. 6. 1886 i Skern; kunstvæverske i Skern.

dB Mads Madsen (Bindsbøl) * 4. 2. 1802, † 10. 4. 1866; gaardmand i Østerlem 1830–36, i Bindsbøl i Aadum 1836–43, derefter ejer af Fastergaard, se s. 82; døde ved drukning i Borris Aa;

~ 3. 4. 1830 med

Birthe Marie Svendsdatter * 22. 9. 1804, † 26. 12. 1901 paa Fastergaard, datter af gaardejer Svend Andersen, Handerup:

A Svend, B Mads, C Niels Boel, d Dorthe Marie, e Kirstine.

dBA Svend Madsen * 27. 2. 1831 i Østerlem, † 22. 12. 1916; boede i Ejstrup i Faster 1859–67, havde en udflyttergaard fra Fastergaard 1867–82, var derefter ejer af Tarm kro i ca. 4 aar og boede siden i Bisgaard i Tarm og Dalagerlund i Borris; døde hos sin datter i Gjelleruplund;

~ 27. 11. 1859 i Faster med

Ane Marie Pedersdatter * 11. 7. 1819, † 19. 2. 1897, datter af gaardmand Peder Jensen, Østergaard i Faster; enke efter gaardmand Ole Poulsen, Ejstrup i Faster;

een datter:

dBA a Birthe Marie Madsen * 20. 1. 1862 i Faster, † 24. 4. 1941 i Gjelleruplund;

~ 1. 6. 1893 i Borris med

Martinus Knudsen * 11. 6. 1862, † 8.



Svend og Ane Marie Madsen (dBA)

12. 1932, søn af gaardmand Knud Thomsen, Gjelleruplund; gaardejer i Gjelleruplund;

A Svend Madsen, b Agnes Marie * 5. 2. 1896, † 6. 3. 1919; C Knud Thomsen, D Peder Østergaard * 16. 7. 1900, † 20. 8. 1900.

dBA aA Svend Madsen Knudsen * 10. 8. 1894 i Gjellerup; gaardejer i Gjelleruplund;

~ 20. 9. 1923 i Gjellerup med

Maren Johanne Pedersen * 5. 6. 1900 i Gjellerup, datter af gaardejer Christen Pedersen, Gjelleruplund:

A Marthinus Lund * 17. 12. 1926; B Kristian Juhl * 22. 12. 1929.

dBA aC Knud Thomsen Knudsen * 30. 4. 1897 i Gjellerup; elev paa Haslev højskole; cigarfabrikant i Aarhus;

~ 30. 12. 1922 i Herning med

Klara Martha Madsen * 27. 5. 1897, datter af murermester Mads Peder Madsen, Herning:

een datter:

dBA aCa Agnes Marie Knudsen * 15. 12. 1926 i Aarhus; realeksamen; kontorassistent i Aarhus.

dBB Mads Madsen (Østergaard) * 22. 8. 1833 i Østerlem, † 5. 8. 1899; gaardejer i Østergaard, Klokmose i Faster, siden 1859;

~ 19. 10. 1862 i Borris med (II 1 BBE a, se side 419)

Kathrine Marie Jensen * 16. 12. 1835, † 22. 10. 1908, datter af gaardejer Jens Pedersen Krog, Borriskrog:

A Mads * 26. 8. 1863, † 27. 2. 1874; B Jens Krog, c Abelone, d Birthe Marie, E Peder Krog * 21. 3. 1873, † 7. 8. 1874; F Mads Fastergaard * 27. 2. 1875, † 12. 7. 1877; g Madsine, H Mads Fastergaard.

dBB B Jens Krog Østergaard (bev. 27. 10. 1905) * 25. 9. 1865 i Faster; ejer af en udflyttergaard fra Østergaard, Klokmose, til 1944;

~ 7. 11. 1895 i Faster med sit næstsøskendebarn, dCE c,

Kirstine Jensen, datter af gaardejer Søren Jensen, Vestergaard, Klokmose:

a Kathrine Marie * 20. 4. 1898, † 9. 11. 1916; b Dina Kirstine, c Jenny Marie, D Mads.

dBB Bb Dina Kirstine Østergaard * 29. 6. 1902 i Faster;

~ 28. 10. 1942 i Faster med

Peder Jensen * 7. 9. 1896, søn af gaardejer Jens Jensen, Lodal i Faster; gaardejer i Lodal:

A Jens * 12. 9. 1943 i Tarm; B Christian Østergaard * 20. 3. 1945; C Mogens Østergaard * 24. 6. 1946.

- dBB Bc Jenny Marie Østergaard * 11. 10. 1904 i Faster;
 ~ 29. 5. 1948 i Faster med dCh cA
 Kristian Astrup Mortensen, landmand i Klokbose.
- dBB BD Mads Østergaard * 24. 4. 1907 i Faster; ejer af fødegaarden.
- dBB c Abelone Madsen * 20. 10. 1867 i Faster; ejer et hus i Skern.
- dBB d Birthe Marie Madsen * 26. 4. 1870 i Faster;
 ~ 29. 3. 1900 i Faster med
 Niels Nielsen * 31. 3. 1877, søn af gaardejer Peder Nielsen (Holk), Klokbose, Faster; gaardejer i Klokbose til 1941, siden boende i Borris Kirkeby:
 a Mette Petrea, B Mads Østergaard, c Katrine Marie.
- dBB da Mette Petrea Nielsen * 13. 11. 1900 i Faster;
 ~ 14. 10. 1931 i Faster med
 Prindal Ibsen * 21. 7. 1902 i Nr. Vium, søn af rentier Kristen Ibsen, Faster; landmand i Fjølstervang:
 a Sidsel Kirstine * 25. 12. 1931; B Niels Holk * 2. 5. 1934.
- dBB dB Mads Østergaard Nielsen * 14. 1. 1905 i Faster; landmand i Borris.
- dBB dc Katrine Marie Nielsen * 14. 7. 1910 i Faster;
 ~ 4. 11. 1937 i Faster med
 Jens Ole Pedersen * 9. 9. 1914, søn af gaardejer Jens Kristian Pedersen, Dalager, Borris; husmand i Dalager:
 A Frede Normann * 5. 5. 1945.
- dBB g Madsine Madsen * 13. 6. 1877 i Faster; boende i Skern.
- dBB H Mads Fastergaard Østergaard * 9. 7. 1880 i Faster; overtog fødegaarden Østergaard i Klokbose 1905;
 ~ 23. 5. 1912 i Bølling med
 Ane Graversen * 21. 2. 1888 i Bølling, † 18. 5. 1938, datter af gaardejer Christen Graversen Sand, Søndergaard, Bølling:
 A Mads, B Kristen Sand, C Peter Sand, D Svend, e Mette Kirstine, f Kathrine Marie * 14. 3. 1933.
- dBB HA Mads Østergaard * 15. 11. 1912 i Faster; gaardejer i Klokbose;
 ~ 9. 11. 1937 i Herborg med
 Ellen Kathrine Jakobsen * 24. 9. 1910, datter af husejer Peder Jakobsen, Sædding:
 A Aksel * 29. 4. 1942; b Anna * 12. 7. 1945.

dBB HB Kristen Sand Østergaard * 28. 4. 1914 i Faster; landmand i Klokmose.

dBB HC Peter Sand Østergaard * 2. 12. 1916 i Faster; husmand i Sædding;

~ 10. 12. 1942 i Faster med

Anne Petrea Jensen * 3. 3. 1921, datter af gaardmand Niels Erik Jensen, Ejstrup, Faster:

a Anne Marie * 2. 1. 1944; b Vera Sand * 3. 3. 1947.

dBB HD Svend Østergaard * 9. 7. 1918 i Faster; landmand i Klokmose.

dBB He Mette Kirstine Østergaard * 8. 9. 1920 i Faster; husbestyrerinde i Klokmose.



Dina Boel Madsen (~ dBC)

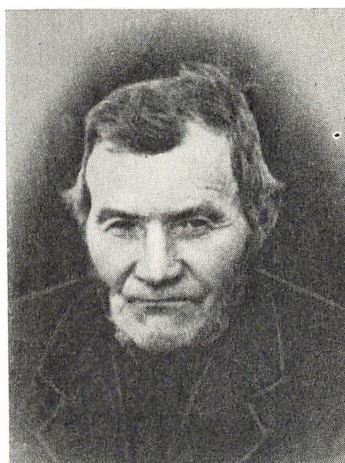

Niels Boel Madsen (dBC)

dBC Niels Boel Madsen * 1. 12. 1836 i Bindsbøl, Aadum, † 7. 11. 1910; ejer af Fastergaard 1865–1907;

~ 27. 10. 1865 i Houer med

Dina Hansen * 26. 6. 1836, † 27. 5. 1897, datter af gaardejer Hans Andersen, Sig, Houer:

A Mads Fastergaard, b Birthe Marie, C Hans Siig, d Maren, e Mette, F Peder Astrup, G Jens Astrup.

dBCA Mads Fastergaard Madsen * 11. 2. 1867 paa Fastergaard; elev paa Vejstrup højskole 1893; siden 1896 ejer af en udflyttergaard, Nørvang, fra Fastergaard;

~ 15. 5. 1896 i Faster med sit næstsøskendebarn, daA c,

Maren Kirstine Pedersen, datter af gaardejer Niels Pedersen, Søndergaard, Handerup:

A Niels Boel, b Dina * 7. 10. 1898, † 11. 10. 1900; C Niels Peder Søndergaard, d Dina, E Marius Alfred.

dBC AA Niels Boel Madsen * 14. 4. 1897 i Faster; elev paa Ry højskole 1915–16, Ladelund landbrugsskole 1919–20 og Tune landbrugsskole 1922; var gaardejer i Essenbæk ved Randers, men emigrerede til U. S. A. 1928 og har siden boet i Chicago med undtagelse af to aars ophold paa en farm i Alabama (se Ladelund Aarsskrift 1937); har virket som journalist ved forskellige amerikanske dagblade og magasiner og ogsaa leveret bidrag (vederlagsfrit) til den dansk-amerikanske presse i tyve aar; deltager i den social-økonomiske debat som taler og skribent; mangleaarigt aktivt medlem af Dansk-amerikansk atletikklub i Chicago; har 1947 stiftet et firma til fabrikation af springbrætter for svømmebassiner;

~ 26. 3. 1926 med

Dora Signe Jensen * 17. 4. 1898, datter af gaardejer Lars Martinus Christian Jensen, Hurup, Thy; elev paa Askov højskole 1919–20 og 1921–22; var 1 aar i Norge og 1½ aar i England; se Thorv. Lodberg, Stamtavle over Bjerre-Slægten, 1948, nr. 607:

A Harry Boel, B Edgar Bjerre * 22. 3. 1938 i Chicago.

dBC AAA Harry Boel Madsen * 20. 2. 1928 i Essenbæk; student ved universitetet i Illinois 1946, var medlem af universitetets elitehold i svømmesport, livredder ved badeanlæg i Chicago i 4 somre; sekondløjtnant ved U. S. Army Engineers 1947; kom som yngste amerikanske officer til Korea 1948; hans plan er at fortsætte sine studier i Illinois.

dBC AC Niels Peder Søndergaard Madsen * 4. 8. 1900 i Faster; elev paa højskole og landbrugsskole; studierejse i England med landbrugsministeriets rejsestipendium 1924; har senere været i Normandiet og ved gartneri i Paris og Versailles; forpagter af fødegaarden Nørvang i Faster.

dBC Ad Dina Madsen * 24. 5. 1902 i Faster;

~ 9. 6. 1931 i Faster med acegB

Niels Andersen Nielsen, gaardejer i Lønborg; 6 børn.

dBC AE Marius Alfred Madsen * 28. 6. 1906 i Faster; elev paa højskole og landbrugsskole; et halvt aars studierejse i Schweiz; overtog 1946 en parcel fra fødegaarden Nørvang og oprettede her et gartneri, væsentlig med frugtavl;

~ 20. 9. 1946 i Borris med

Maja Kristensen * 2. 6. 1921, datter af gaardejer Peder Andreas Kristensen, Dalager, Borris; elev paa højskole og husholdningsskole:

A Mads Fastergaard * 4. 10. 1947 i Tarm.

dBC b Birthe Marie Madsen * 12. 12. 1869 paa Fastergaard;

~ 6. 11. 1896 i Faster med acgD

Niels Kjær, gaardejer i Fasterkær; 8 børn.

dBC C Hans Siig Arden (bev. 1908) * 8. 2. 1873 paa Fastergaard; præliminæreksamen fra Tarm realskole 1890; discipel paa Koldby apotek 1890–94; farmaceutisk kandidat 1897; konditioneret paa apotekerne i Farsø, Tisted, Falkenberg i Oberschlesien 1902, Olten i Schweiz, Haderslev 1902–08 og Vestervig; bestyrer af Hurup hjælpeapotek 1908–18, indehaver af det selvstændige Hurup apotek 1918–26 og apoteker paa Trekrøner apotek i Valby siden 1926; har skrevet talrige artikler i de farmaceutiske fagblade og har ved foredrag, pjecer og artikler i dagspressen søgt at skabe forstaaelse for det daglige apoteksarbejde; medlem af bestyrelsen for Forsikringsforeningen for farmaceuter i Danmark;

~ 26. 12. 1905 med

Anna Caroline Margrethe Jensen * 9. 10. 1883, datter af distriktsdyrlæge Hans Jensen, Farsø, Himmerland; exam. pharm. 1913:

a Anna Agda, B Hans Poul, C Emil Andreas.

dBC Ca Anna Agda Arden * 1. 1. 1907 i Haderslev; cand. pharm. 1931; farmaceut paa faderens apotek.

dBC CB Hans Poul Arden * 9. 5. 1909 i Hurup; kioskejer i København; ~ 29. 4. 1945 med

Anna Marie Jensen * 11. 4. 1910, datter af gaardejer Simon Jensen, Randers.

dBC CC Emil Andreas Arden * 21. 4. 1919 i Hurup; student 1937, cand. jur. 1944; sekretær i Direktoratet for fængselsvæsenet; tillige sagførerfuldmægtig; formand for Akademisk fægteklub 1945–49; idrætsmærket i guld;

~ 28. 10. 1944 paa Frederiksberg med

Ellen Karen Blenda Kirk Nielsen * 7. 10. 1919 i Nykøbing F.; datter af møbelarkitekt Niels Vilhelm Kirk Nielsen, Frederiksberg; student 1938; uddannet som teknisk tegner:

a Birrethe Anna * 28. 6. 1945; B Holger * 9. 11. 1946.

dBC d Maren Madsen * 14. 8. 1875 paa Fastergaard, † 10. 8. 1921;

~ 25. 3. 1905 i Faster med

Jes Jessen * 11. 8. 1880, søn af gaardejer Christen Jessen, Kjelstrup, Faster; elev paa Ladelund landbrugsskole 1902–03; gaardejer i Bjerrebogaard i Videbæk 1905–12, i Kjelstrup 1912–30; derefter handelsmand i Ringkøbing:

A Harald Christen, b Dina Margrethe.

dBC dA Harald Christen Kjelstrup Jessen * 9. 5. 1906 i Videbæk; tarmrenser i Skern;

~ 27. 1. 1940 i Lønborg med

Jenny Lauridsen * 24. 4. 1915 i Outrup, datter af arbejdsmand Marinus Lauridsen, Outrup.

dBC db Dina Margrethe Kjelstrup Jessen * 28. 5. 1919 i Faster;

~ 19. 2. 1950 med

Svend Egon Lyhne Heldgaard * 23. 3. 1923, søn af postbud Jens Marius Heldgaard, Troldhede; lærer i Ringkøbing.

dBCe Mette Madsen * 20. 5. 1878 i Fastergaard, † 26. 11. 1911; elev paa Ryslinge højskole 1901;

~ 25. 3. 1905 i Faster med

Gravers Graversen * 14. 12. 1878, søn af gaardejer Jens Christian Graversen, Ejstrup, Faster; elev paa Frederiksborg højskole 1903–04; ejer af Hedegaard, en udflyttergaard fra Fastergaard, 1905–45, siden boende i Faster gamle mejeriby; kasserer for Faster andelskasse fra 1919, formand og regnskabsfører for Faster brugsforening fra 1932:

A Christian, B Niels Boel.

dBCeA Christian Graversen * 28. 5. 1906 i Faster; lærereksamen fra Gedved seminarium 1932, lærerkursus i Askov 1933; vinterlærer i Gaasdal østre skole, Borris, 1932 og 33, vikar ved skolen i Lunde og Outrup kommune 1934 og 35, førstelærer ved Hanning skole fra 1935; kasserer for Hanning sogns sygekasse, bibliotekar for Hanning sognebibliotek; drev illegal bladvirksomhed i modstandsbevægelsen;

~ 9. 7. 1936 i Aarhus med

Else Margrethe Steffensen * 25. 1. 1915, datter af førstelærer Anders Steffensen, Akkerup skole, Haarby, Fyn:

A Gravers Hedegaard * 5. 3. 1937; b Karen Marie * 11. 3. 1938; c Dina Hansgaard * 22. 5. 1939; d Anna Margrethe * 23. 10. 1941; E Anders Hansgaard * 8. 11. 1943; F Holger * 31. 1. 1945; G Svend Erik * 10. 4. 1949.

dBCeB Niels Boel Graversen * 12. 8. 1909 i Faster; elev paa Ryslinge højskole 1931–32 og paa Borris landbrugsskole 1934–35; siden 1945 ejer af fødegaarden Hedegaard;

~ 10. 7. 1945 i Hanning med

Kirsten Marie Mortensen * 13. 9. 1920, datter af gaardejer Christian Mortensen, Aaruphøj, Hanning; elev paa Rødding højskole 1941:

a Maren Marie Hedegaard * 9. 5. 1946.

dBCF Peder Astrup Madsen * 8. 6. 1881 i Fastergaard; elev paa Askov højskole og Borris landbrugsskole; et aar kontrolassistent, et aar forsøgsassistent, et halvt aar i Tyskland ved landbrug; ejer af Slumstrup møllegaard i Sædding 1909–49; derefter boende i Faster gamle mejeri; medlem af Bølling-Sædding sogneraad 1921–25; formand for Bølling andelsmejeri 1929–37; i bestyrelsen for forskellige andre foreninger;

~ 21. 4. 1912 i Varde med

Sara Katrine Laurette Nielsen * 23. 2. 1882 i Oksbøl, datter af rentier Søren Rask Nielsen, Varde; elev paa Ryslinge højskole:

A + b Niels Boel og Dina Astrup, C Laurids Iver.

dBC FA Niels Boel Madsen * 1. 4. 1914 i Sædding; husmand i Sædding; fra 1949 ejer af Slumstrup møllegaard;

~ 11. 10. 1940 i Hodde med

Betty Tranberg * 19. 8. 1917 i Hodde, datter af gaardejer Niels Laurids Tranberg, Hodde:

A Peter Astrup Tranberg * 15. 11. 1942; b Anna Bodil Tranberg * 31. 8. 1946.

dBC Fb Dina Astrup Madsen * 1. 4. 1914 i Sædding;

~ 21. 10. 1938 i Faster med

Hans Hansen * 12. 2. 1911, søn af rentier R. Hansen, Kvong; gaardejer i Højgaard i Sædding, en udflyttergaard fra Slumstrup Møllegaard:

a Birgit Astrup * 13. 10. 1939; B Jørn Astrup * 17. 5. 1942; c Grethe Astrup * 9. 9. 1944.

dBC FC Laurids Iver Madsen * 1. 1. 1921 i Sædding; realeksamen; boghandlermedhjælper i Vejle, Haderslev, Aalborg, København; et aars ophold i Schweiz paa stipendium.

dBC G Jens Astrup Madsen * 14. 7. 1883 i Fastergaard; elev paa Frederiksborg højskole 1903–04; kontrolassistent; ejer af Fastergaard 1907–42; købte Faster mejeris gamle bygninger 1933 og drev her fabriksmæssig tørring af rodfrugter og generatorbrænde 1942–45; har haft mange hverv i sognets forningsliv og været folketingskandidat 1932 og 1935; har siden 1917–18 arbejdet for sine tanker om en fællespresse i stedet for den ensidige partipresse; (Ringkøbing amts dagblad, 10. 7. 1943);

~ 5. 4. 1907 i Sædding med

Thora Ottilia Hansen * 10. 6. 1883, † 11. 2. 1938, datter af mølle ejer og gaardejer Anders Hansen, Slumstrup mølle, Sædding:

a Dagny Elisabeth, B Niels Boel, C Anders Hansen, D Svenning Vilhelm, e Dina Astrup.

dBC Ga Dagny Elisabeth Madsen * 21. 3. 1908; elev paa Ollerup højskole og Borris husholdningsskole;

~ 30. 10. 1929 i Faster med daA DE

Janus Kjærgaard Søndergaard; gaardejer i Debelmose, Borris; 6 børn.

dBC GB Niels Boel Madsen * 29. 12. 1910 i Fastergaard; elev paa landbrugsskole; gaardejer i Laanum, Smøllerup;

~ 23. 1. 1938 med

Signe Christoffersen * 21. 12. 1912 i Fly, datter af husmand Christoffer Christoffersen, Øster Børsting, Smøllerup sogn; elev paa husholdningsskole:

a Thora Astrup * 21. 6. 1938; b Karen Astrup * 5. 7. 1939; c Gudrun Elisabeth * 3. 10. 1941; D Erik Astrup * 26. 7. 1947.

dBC GC Anders Hansen Madsen * 21. 3. 1912 i Fastergaard; gaardejer i Højris ved Varde siden 1938;

~ 5. 4. 1938 i No med acc abf

Anna Grimstrup, datter af gaardejer Iver Grimstrup, No:

a Nancy Astrup * 21. 1. 1940; B Jens Astrup * 31. 12. 1942; c Thora Astrup * 10. 6. 1944.

dBC GD Svenning Vilhelm Madsen * 24. 7. 1913 i Fastergaard; elev paa højskole 1935–36 og landbrugsskole 1937–38; ejer af Fastergaard fra 1942;

~ 19. 6. 1942 i FASTER med

Mariane Aas Jansen * 6. 9. 1916, datter af gaardejer Jan Aas Jansen, Stensbo, FASTER; elev paa højskole 1939:

a Birgitte * 7. 4. 1944; b Thora Kristiane * 4. 3. 1947.

dBC Ge Dina Astrup Madsen * 25. 6. 1915 i Fastergaard; statsautoriseret sygeplejerske;

~ 27. 5. 1942 paa Københavns raadhus med

Carl Oscar Krogh * 28. 9. 1913, søn af S. Chr. Krogh, Skansen, Randers; grosserer, medindehaver af firmaet Krogh & Larsen, København; bor i Virum:

a Anna Elizabeth * 7. 8. 1945.

dBd Dorte Marie Madsen * 23. 7. 1840 i Bindsbøl, Aadum, † 6. 12. 1903;

~ 22. 4. 1867 i FASTER med sin fætter, daF,

Christen Pedersen; gaardejer i FASTER; 3 børn.

dBe Kirsten Madsen * 12. 6. 1845 i Fastergaard, † 4. 9. 1899;

~ 22. 4. 1867 i FASTER med

Thomas Pedersen * 15. 1. 1845, † 16. 11. 1926, søn af gaardejer Peder Christian Thomsen, Høllet, Stauning; gaardejer i Ejstrup, FASTER, 1867–82; derefter paa Kjærgaard, en udflyttergaard fra Fastergaard:

A Mads Fastergaard, B Peder Christian * 6. 4. 1874, † som barn; C Jens Thomas, D Mads Marinus Anton, e Birthe Marie, F Peder Christian.

dBeA Mads Fastergaard Pedersen * 30. 9. 1870 i FASTER, † 18. 8. 1915; gaardmand, boede først et par aar paa Tarm Vestermark, siden 1903 i sin kones fødegaard i Egvad;

~ 28. 5. 1903 i Egvad med

Else Kathrine Jensen * 20. 7. 1875, † 14. 3. 1929, datter af gaardejer Christen Jensen, Egvad, Tarm:

a Thora Kirstine, B Kristian Alfred, c Anna Jensine, D Ejnar Thomas.

- dBe Aa Thora Kirstine Pedersen * 14. 5. 1904 i Egvad;
 ~ 22. 10. 1924 med
 Jens Peder Marius Madsen * 29. 1. 1899, søn af gaardejer Mads Madsen, Foersom; ejer af Sønderbygaard i Foersom; medlem af bestyrelsen for mejeriet, elektricitetsværket og foderstofforeningen:
 A Mads Schmidt * 9. 3. 1925; b Anne Marie * 30. 8. 1930; c Else Kathrine * 18. 10. 1934; d Mary Krogh * 9. 8. 1936.
- dBe AB Kristian Alfred Pedersen * 8. 6. 1905 i Egvad; landmand i Søndermark, Tarm;
 ~ 8. 11. 1932 i Egvad med
 Johanne Augusta Jensen * 1. 8. 1906, datter af husmand Johannes Jensen, Vallund, Ølgod:
 a Else Katrine * 25. 5. 1933; b Gerda Nielsine * 15. 4. 1936; c Svend Ejstrup * 28. 5. 1941; d Elly Elisabeth * 26. 9. 1943.
- dBe Ac Anne Jensine Pedersen * 15. 9. 1909 i Egvad;
 ~ 13. 10. 1929 med
 Harald Jepsen * 8. 1. 1903, søn af Daniel Jepsen, Aadum; husmand i Ølgod:
 A Daniel * 20. 2. 1931; b Edith * 25. 6. 1934; c Henry * 21. 11. 1937; d Ernst * 20. 11. 1939; e Vagn * 15. 9. 1944.
- dBe AD Ejnar Thomas Pedersen * 28. 10. 1910 i Egvad; husmand paa Tarm Søndermark;
 ~ 16. 7. 1949 med
 Erna Viola Nielsen * 16. 3. 1915, datter af arbejdsmand Sofus Karl Evald Nielsen, Svennesig.
- dBe C Jens Thomas Pedersen * 26. 5. 1877 i Faster; ejer af fædre-negaarden Kjærgaard i Faster; nu rentier i Astrup;
 ~ 21. 9. 1906 i Faster med sit næstsøskendebarn, dCc d,
 Margrethe Madsen, datter af gaardejer Niels Madsen, Astrup:
 a Kirstine, b Thomas Kristen, c Dorthea Marie, d Anna Kjærgaard, e Ninna Marie.
- dBe Ca Kirstine Pedersen * 16. 5. 1908 i Faster;
 ~ 28. 5. 1931 i Faster med sit næstsøskendebarn, dCa DA,
 Anders Vestergaard Andersen, gaardejer i Klokmose, Faster; 5 børn.
- dBe CB Thomas Kristen Kjærgaard (bev. 1943) * 12. 2. 1910 i Faster; gaardejer i Skruegaard, Nr. Broby, Fyn;
 ~ 29. 7. 1936 i Hillerslev, Fyn, med
 Ruth Karen Skov * 13. 10. 1912, datter af gaardejer Hans Henningsen Skov, Hillerslev:

A Henning * 28. 7. 1937; B Jens Egon * 5. 3. 1940.

dBe Cc Dortehea Marie Pedersen * 25. 10. 1911 i Faster;

~ 25. 10. 1941 i Faster med

Povl Anders Fischer-Rasmussen * 25. 2. 1915, søn af muremester Karl Fischer-Rasmussen, Nr. Broby; ingeniør i Odense:

a Lisbet * 26. 2. 1944 i Viborg.

dBe Cd Anna Kjærgaard Pedersen * 16. 12. 1913 i Faster;

~ 29. 10. 1939 i Faster med

Aage Andersen * 16. 3. 1914, søn af Martin Laurids Andersen, Nødgager; repræsentant i Aarhus:

A Olaf Kjærgaard * 25. 4. 1941; b Edith Kjærgaard * 8. 8. 1943.

dBe Ce Ninna Marie Pedersen * 12. 3. 1918 i Faster;

~ 15. 10. 1943 i Faster med

Johan Vestergaard * 7. 11. 1912, søn af rentier Niels Chr. Vestergaard, Vorgod; gaardejer i Kærgaard, Astrup:

a Karen Margrethe * 2. 2. 1946.

dBe D Mads Marinus Anton Pedersen * 6. 4. 1881 i Faster; vaskeriejer i Viborg;

~ 15. 8. 1926 i Viborg domkirke med

Kristine Christoffersen * 9. 5. 1888 i Ulbjerg, datter af gaardejer Anders Christoffersen, Ulbjerg; enke efter postbud Byrial Lauridsen, Viborg.

dBe e Birthe Marie Pedersen * 17. 9. 1884 i Faster;

~ 16. 4. 1907 i Faster med

Jens Chr. Ildsvad (bev. 1919) * 23. 6. 1880, søn af slagter Niels Karl Jensen, Herning; uddannet som bager; mestersvend for Herning brødfabrik 1911–19, ejede brødfabrikken 1919–25; bagermester i Kibæk 1925–30; købmand i Snebjerg 1930–47; bor nu i Herning; medlem af Snebjerg menighedsraad i 11 aar:

a Johanne Kirstine, B Thomas Kjærgaard, C Svend Christian.

dBe ea Johanne Kirstine Ildsvad * 30. 3. 1908 i Aulum; driver trikotageforretning i Herning.

dBe eB Thomas Kjærgaard Ildsvad * 16. 2. 1914 i Herning; lært bagerfaget i Herning og Randers, kursus paa svensk og tysk konditorfagskole i Hålsingborg, elev paa Den udvidede højskole i Haslev; fra 1939 bagermester i Kibæk; formand for Kibæk elektricitetsværk; medlem af Assing sogns brændselsnævn; medlem af K. F. U. M.s bestyrelse i Assing og leder af K. F. U. M.s ungdomsafdeling i Assing; deltog i modstandsbevægelsen; medlem af Herning hjemmeværnsforening;

~ 26. 4. 1942 i Assing med

Jenny Petra Jensen * 26. 5. 1921 i Assing, datter af murer Martinus Jensen, Kibæk; elev paa Den udvidede højskole i Haslev:

a Inger Marie * 19. 3. 1943; b Else Kjærgaard * 11. 1. 1945; c Peder Kjærgaard * 8. 10. 1947.

dBeC Svend Christian Ildsvad * 3. 12. 1920 i Herning; elev paa handelsskolen i Herning og paa Haslev udvidede højskole; kommis forskellige steder; overtog faderens forretning i Snebjerg 1947;

~ 16. 11. 1946 med

Johanne Bækgaard Knudsen * 10. 4. 1920, datter af gaardejer Jens Bækgaard, Fruergaard, Snebjerg.

dBeF Peder Christian Pedersen * 1. 9. 1887 i Faster; lærte malerfaget i Herning; foretog flere rejser i Europa og har boet i mange aar i Amerika som malermester i San Francisco;

~ med

Elfrida Nielsen * 4. 11. 1888:

een datter:

dBeFa Edith Margarita Pedersen * 16. 8. 1916 i Racine, Wisconsin;

~ med

Frederik Wulff * 14. 10. 1913 i San Francisco; kontormand, bor i Californien:

A Dennis Frederik * 4. 8. 1942; B Ronald Peder * 28. 11. 1945.

dC Jens Madsen * 26. 10. 1805 i Astrup, † 24. 3. 1887; ejer af fædre-
negaarden i Astrup 1831–76;

~ 9. 10. 1831 med

Kristine Madsdatter * 25. 2. 1808, † 30. 8. 1880, datter af gaardmand Mads Jensen, Klokmose, Faster:

a Kirsten, B Mads, c Dorte Marie, D Mads Christian, E Søren, f Mariane, G Jens Peder, h Kirsten Marie.



Jens og Kristine Astrup (dC)

dCa Kirsten Jensen * 30. 10. 1832 i Astrup, † 15. 4. 1889;

~ 21. 10. 1855 med sin svigerindes broder

Anders Christensen (Vestergaard) * 4. 12. 1828, † 6. 5. 1917, søn af Christen Hansen,

Vestergaard, Klokbose; boede paa en udflyttergaard fra fædrenegaarden; sogneraadsformand i Borris-Faster 1878–80; var efter sin kones død gift men hendes søster Mariane, dCf:

A Christen, b Maren * 13. 4. 1859, † 10. 12. 1863; c Kristine, D Jens, E Mads, F Søren Vestergaard, g Maren, h Dina Jensine * 9. 8. 1875, † 8. 9. 1889.

dCa A Christen Andersen * 31. 7. 1856 i Faster, † 6. 3. 1927 i Debelmose, Borris; boede i Gasdalgaard i Bølling 1884–89, derefter i Debelmose i Borris; sogneraadsformand i Bølling-Sædding 1887–89 og i Borris-Faster 1895–98; voldgiftsformand i Bølling-Nørre herreder fra 1907 til sin død;

~ 19. 11. 1886 med

Ane Jensen * 9. 3. 1856, datter af gaardmand Jens Pedersen (Kjær), Debelmose:

A Anders Vestergaard, b Kirsten Vestergaard * 4. 8. 1890, † 7. 4. 1894; C Jens Kjær, d Kirsten Christine.

dCa AA Anders Vestergaard Andersen * 4. 11. 1887 i Bølling; lærereksamen fra Silkeborg seminarium 1913, statens lærerhøjskole 1916–17; lærer ved Aagaard højskole 1913–14, vikar ved Borgerskolen i Ringkøbing 1914–16, lærer ved Københavns kommunale skolevæsen fra 1917, overlærer 1946:

~ 20. 5. 1918 i Borris med

Mette Kathrine Eskesen * 27. 11. 1888, datter af gaardejer Søren Grønberg Eskesen, Dalagergaard, Borris:

a Anna Sophie, b Kirsten * 22. 10. 1922.

dCa AAa Anna Sophie Vestergaard Andersen * 18. 8. 1920 i København; realeksamen 1937; kontorist ved skattevæsenet i København 1938–44; ~ 12. 3. 1944 i Skt. Jakobskirke med

Søren Grønberg Eskesen * 12. 9. 1914 i Tistrup, søn af gaardejer Eske Grønberg Eskesen, Hesselhogaard, Gaarde; realeksamen fra Tarm realskole; toldelev ved Herning toldsted 1930, toldmedhjælper i Struer, toldassistent i København:

A Lars * 25. 5. 1946.

dCa AC Jens Kjær Andersen * 5. 10. 1893 i Borris; gaardejer i Nederkjærgaard, Herning;

~ 22. 10. 1920 i Borris med broderens svigerinde

Mette Eskesen * 31. 8. 1891, datter af gaardejer Søren Grønberg Eskesen, Dalagergaard, Borris:

A Kristian Kjær, B Søren Grønberg Kjær * 19. 5. 1925; C Erik Kjær * 16. 3. 1930.

dCa ACA Kristian Kjær Andersen * 22. 5. 1924 i Herning; student fra Herning gymnasium 1944; løjtnant ved ingeniørtropperne; afdelingsleder

under forsvarsministeriet 1950; danmarksmester i femkamp 1944 og 1945, i ti-kamp 1947, vinder af Jean Hersholts pokal og kaaret som »aarets fund« i dansk idræt 1945;

~ 6. 5. 1949 med

Grete v. Holstein * 28. 11. 1926 i Struer, datter af sektionsingeniør ved D. S. B., S. Chr. v. Holstein, Slagelse.

dCa Ad Kirsten Christine Andersen * 16. 12. 1895 i Borris; kontorist i Herning.

dCa c Kristine Andersen * 2. 2. 1862 i Faster;

~ 26. 10. 1887 med sin moders næstsøskendebarn

Jacob Stensig Svendsen * 4. 3. 1861, † 15. 10. 1915, søn af gaardejer Svend Andersen, Stensig, Sædding; ejer af fædrengaarden fra 1887:

A Svend Stensig, B Anders Vestergaard, C Anton Christian, D Andreas, e Ane, F Jøns Peder Astrup * 29. 3. 1901, † 20. 2. 1925; g Jacobine Kristine.

dCa cA Svend Stensig Svendsen * 13. 9. 1888 i Sædding; gaardejer i Stensig; sogneraadformand i Bølling-Sædding 1935–43;

~ 11. 11. 1920 i Herborg med

Johanne Vad * 2. 8. 1886, datter af gaardejer Mads Christian Vad, Herborg:

A Jacob Stensig * 12. 4. 1922; b Kristine Bolette * 17. 6. 1930.

dCa cB Anders Vestergaard Svendsen * 10. 2. 1891 i Sædding; ejer af fødegaarden i Stensig.

dCa cC Anton Christian Svendsen * 4. 2. 1893 i Sædding; elev paa Hadsten højskole 1911–12 og Ladelund landbrugsskole 1916–17; ejer af Værum Vestergaard 1918–19 og Isagergaard, Rindom, 1919–45, siden boende i Vestre villaby, Rindom; medlem af Rindom sogneraad 1929, formand siden 1934; formand for Ulfborg-Hind herreders kommunalforening 1944–45; landvæsenkskommisær, vurderingsmand til ejendomsskyld, repræsentant for Landkommunernes ulykkesforsikring for Ringkøbing amt; en periode formand for Ringkøbing andelsmejeri og for Rindom-No elektricitetsværk;

~ 15. 5. 1918 i Hanning med deF bb

Maren Tylvad, datter af gaardejer Niels Sørensen, Tylvad, Hanning:
a Anna Elise Kirstine, b Anne Kathrine Tylvad * 6. 9. 1923.

dCa cCa Anna Elise Kirstine Svendsen * 17. 9. 1920 i Rindom; elev paa Risskov husholdningsskole 1938 og paa Rødding højskole 1942;

~ 24. 5. 1945 i Ringkøbing med

Peder Tang Sørensen * 21. 9. 1910, søn af gaardejer Chr. Spangsberg Sørensen, Hanning Kirkegaard; elev paa Rønshoved højskole 1932–33 og paa Ladelund landbrugsskole 1936; studierejse gennem Tyskland, Chekoslovakiet,

Østrig og Schweiz 1933; gaardejer i Nørreris, Guldager; formand for Venstres ungdom i Esbjerg 1942–43 og i Ribe amt 1943–44; medlem af modstandsbevægelsen i region 3:

A Jørgen Spangsberg * 12. 3. 1946.

dCa cD Andreas Svendsen * 10. 7. 1895 i Sædding; ejer af Nygaard i Sædding; medlem af Bølling-Sædding menighedsraad, kirkeværge;

~ 21. 5. 1921 i Sædding med

Hilda Nygaard * 4. 12. 1898, datter af gaardejer Jens Nygaard, Sædding; een datter:

dCa cDa Jenny Petrea Kristine Svendsen * 22. 12. 1925 i Sædding; uddannelse i gymnastik fra Gerlev og Snoghøj idrætshøjskoler;

~ 17. 5. 1948 i Sædding med sin fars næstsøskendebarn, dCE iA,

Martin Jensen, tømrermester i Astrup.

dCa ce Ane Svendsen * 7. 6. 1898 i Sædding;

~ 26. 10. 1921 i Sædding med aAb bB

Søren Pedersen, gaardejer i Sædding; 3 børn.

dCa cg Jacobine Kristine Svendsen * 15. 3. 1906 i Sædding; elev paa Askov højskole; bestyrerinde paa Varde højskolehjem 1935–40;

~ 15. 3. 1938 i Herning med

Arthur Cornwel Madsen * 6. 5. 1909, søn af rentier Lorentz Mourits Andersen Madsen, Skovshus, Lunde ved Stenstrup, Fyn; elev paa Korinth landbrugsskole 1928–29, kontrolassistenteksamen 1929, landbrugskandidat 1934; assistent ved Det danske hedeselskab i Nykøbing F. 1935–36, i Varde 1936–40; ejer af Skovsgaard i Lunde ved Stenstrup:

A Ole * 25. 12. 1938; b Ingrid * 23. 7. 1940; c Julie * 25. 8. 1944 i Ringe;

D Jørn * 27. 11. 1945 i Ringe.

dCa D Jens Astrup Andersen * 17. 2. 1864 i Faster, † 17. 11. 1938 i Faster; overtog fødegaarden i Klokmoose 1890 og boede her til sin død;

~ 20. 10. 1899 i Borris med

Ane Kirstine Jensen * 6. 4. 1861, † 5. 12. 1945, datter af gaardejer Poul Jensen, Debelmoose, Borris:

A Anders Vestergaard, B Poul Ernst * 21. 7. 1906, † 4. 5. 1908.

dCa DA Anders Vestergaard Andersen * 9. 7. 1901 i Faster; overtog fødegaarden i Klokmoose 1928;

~ 28. 5. 1931 i Faster med dBe Ca

Kirstine Pedersen, datter af gaardejer Jens Thomas Pedersen, Kjærsgaard, Faster:

a Anna * 12. 3. 1932; b Margrethe * 26. 4. 1933; c Jenny * 21. 1. 1936;

d Emma * 7. 3. 1941; E Poul Ernst * 5. 6. 1949.

dCa E Mads Andersen * 11. 4. 1866 i Klokmose; ejer af Gasdalgaard i Bølling 1889–98; elev paa Askov højskole 1898–99; drev siden 1904 bog-, papir- og galanterihandel i Videbæk og derefter kolonialhandel ved Ganer mølle; bor nu paa alderdomshjemmet i Skern.

dCa F Søren Vestergaard Andersen * 4. 7. 1870 i Faster, † 9. 9. 1944; ejer af sin kones fødegaard i Sædding fra 1900 til sin død;

~ 20. 4. 1900 i Sædding med

Jensine Grimstrup * 10. 6. 1872, † 17. 8. 1938, datter af gaardejer Ole Grimstrup, Sædding:

a Maren Grimstrup, B Ole Grimstrup, c Kirsten Mariane, d Jenny Christiane, e Dina Vestergaard, F Anders Vestergaard, g Emmy Grimstrup.

dCa Fa Maren Grimstrup Andersen * 19. 6. 1901 i Sædding;

~ 22. 4. 1927 i Sædding med

Anthon Sand Lodahl * 16. 12. 1896 i Houer, søn af gaardejer Jens Lodahl, Faster; gaardejer i Nørgaard i Sædding:

A Jens * 3. 8. 1933; b Anna Sigrid Grimstrup * 27. 9. 1936; C Søren Andersen * 29. 3. 1939; d Else Sand * 23. 12. 1944.

dCa FB Ole Grimstrup Andersen * 23. 11. 1903 i Sædding; gaardejer i Tarm;

~ 4. 5. 1929 i Bølling med

Kristine Kastberg * 7. 1. 1904 i Faster, datter af rentier Jens Kastberg, Skern:

a Inger Grimstrup * 8. 8. 1934; b Ester Kastberg * 22. 5. 1935; c Ruth Grimstrup * 1. 1. 1937; D Jens Kastberg * 17. 5. 1940.

dCa Fc Kirsten Mariane Andersen * 18. 6. 1906 i Sædding;

~ 21. 2. 1931 i Sædding med

Christen Meldgaard Jensen * 1. 12. 1901 i Hodsager; cyklehandler i Sdr. Nissum:

A Søren * 13. 8. 1933.

dCa Fd Jenny Christiane Andersen * 27. 9. 1908 i Sædding;

~ 3. 1. 1935 i Sædding med

Arne Harald Hansen * 23. 7. 1907 i Ruskin, Nebraska, U.S.A., søn af pastor Anthon Hansen, Vinderup; lærereksamen (Ranum) 1932; andenlærer i Hemmet 1935, førstelærer i Sahl ved Vinderup 1940, lærer og kordegn i Nibe 1950:

A Bent * 24. 10. 1935; B Leif * 11. 2. 1939; C Anton * 22. 5. 1946.

dCa Fe Dina Vestergaard Andersen * 21. 12. 1910 i Sædding;

~ 6. 4. 1939 med enkemand

Frede Thomassen * 22. 5. 1909, søn af snedker Thomas Thomassen, København; maskinsmed i København:

A Svend * 18. 1. 1940.

dCa FF Anders Vestergaard Andersen * 6. 3. 1913 i Sædding; ejer af fødegaarden Grimstrupgaard i Sædding;

~ 9. 4. 1939 i Nr. Vium med

Emma Klara Høj * 5. 3. 1914, datter af gaardejer Søren Høj, Nr. Vium:

a Citta Grimstrup * 15. 5. 1942; b Anna Kathrine Vestergaard * 16. 12. 1943;

c Grethe Høj * 27. 5. 1945.

dCa Fg Emmy Grimstrup Andersen * 31. 1. 1915 i Sædding; sygeplejeassistent.

dCa g Maren Andersen * 16. 12. 1873 i Faster;

~ 5. 9. 1901 i Faster med sin fætter, dCE D,

Jens Jensen Vestergaard, gaardejer i Astrup; 4 børn.

dCB Mads Jensen (Astrup) * 13. 2. 1834 i Astrup, † 22. 2. 1929; ejer af en udbyggersgaard fra Astrup 1855–1901; sogneraadformand i Borris-Faster 1884–85;

~ 21. 10. 1855 i Faster med sin svogers søster

Kirsten Vestergaard Christensen * 29. 8. 1831, † 17. 9. 1905 i Astrup, datter af gaardejer Christen Hansen, Vestergaard, Klokmoose:

A Jens, B Christen, c Kristine, D Jens Peder, e Maren, F Søren, g Dina Birkmoose * 29. 2. 1876, † 16. 5. 1899.

dCBA Jens Madsen * 6. 9. 1856 i Faster; boede i et udbyggersted fra Klokmoose 1892–1904, var derefter gaardmand i Kongensholm i Hanning, i Pedersborg i Bølling og en længere aarrække i Handerupgaard i Faster; siden paa De gamles hjem i Faster;

~ 20. 10. 1891 med

Andersine Kirstine Pedersen * 2. 9. 1867, † 6. 11. 1912 i Bølling, datter af Otto Pedersen, Hvingel, Hee:

A Mads Astrup, b Kirsten Vestergaard, C Jørgen, d Else Katrine.

dCBA A Mads Astrup Madsen * 29. 12. 1891 i Herborg; ejer af Handerupgaard i Faster;

~ 27. 4. 1922 i Faster med

Nielsine Villumsen * 27. 4. 1897, datter af gaardejer Villum Villumsen, Handerup, Faster:

A Jens Astrup * 23. 4. 1924; B Villiam * 13. 3. 1927; C Sigfred * 30. 5. 1930;

D Henning * 23. 2. 1935.

- dCB Ab Kirsten Vestergaard Madsen * 4. 3. 1895 i Faster;
 ~ 4. 11. 1918 i Faster med
 Poul Sørensen Mark * 19. 6. 1889, søn af landpost Søren Sørensen, Erslev, Mors; uddannet som tømrer; dræningsmester i U. S. A. 1913–17; bosat i Skern som tømrer 1918–19; landmand i Faster 1920–23, i Houen 1923–29 og siden 1929 i Skarrild:
 a Ingrid * 24. 3. 1919, † 11. 1. 1942; b Helga * 3. 2. 1920; c Thyra * 18. 1. 1921; D Holger * 16. 6. 1922; E Villiam * 6. 8. 1923, † 13. 8. 1924; F Villiam * 24. 6. 1925; g + h Gudrun og Marie * 11. 4. 1928, † 12. 4. 1928; i Agnes * 27. 4. 1933; J Gustav * 28. 1. 1935; K + l Erling og Agnete * 6. 12. 1936, den sidste † 20. 2. 1944.
- dCB AC Jørgen Madsen * 29. 6. 1901 i Faster; landmand i Fasterkjær;
 ~ 22. 4. 1932 i Faster med
 Kamilla Theodora Pedersen * 8. 4. 1907, datter af landmand Karl Pedersen, Ansager:
 a Andersine Kirstine * 5. 11. 1933; b Inga Dorthea * 7. 5. 1937; C Karl Benny * 28. 3. 1942.
- dCB Ad Else Katrine Madsen * 26. 1. 1904 i Faster;
 ~ 2. 11. 1928 i Faster med ded cH
 Jens Marinus Nielsen, gaardejer i Borris; 4 børn.
- dCB B Christen Madsen * 23. 4. 1860 i Faster, † 16. 1. 1946 i Lille Fastergaard; ejede Ny Fastergaard (Lille F.) 1887–1933, boede derefter i Faster Kirkeby indtil 1945; (Ringkøbing amts dagblad, 17. 1. 1946);
 ~ 20. 10. 1887 i Faster med
 Mariane Mikkelsen * 5. 10. 1861 i Borris, † 7. 1. 1946 i Faster, datter af Katrine Marie Pedersen (se daC) i hendes første ægteskab med gaardejer Jens Mikkelsen, Vesterby, Borris:
 A Mads Astrup, b Madsine Kathrine, C Mads Søndergaard, d Dina Kirstine.
- dCB BA Mads Astrup Madsen * 25. 2. 1889 i Faster, † 6. 9. 1941; gaardejer i Klokose, Faster; vurderingsmand for Den alm. brandkasse 1934–41; i bestyrelsen for Borris-Faster sparekasse 1937–41;
 ~ 19. 3. 1915 i Faster med ded da
 Anna Katrine Jansen, datter af gaardejer, sognefoged og lægdsmand Jens Stensig Jansen:
 A Aksel Astrup, B Jens Aaes, C Kristen * † 6. 7. 1919; d Kristine * † 23. 12. 1920; E Kristen Astrup, f Maria Aaes, g Mariane * 16. 4. 1928.
- dCB BAA Aksel Astrup Madsen * 20. 12. 1915; elev paa Borris landbrugsskole 1939; ansat i Rigspolitiet i Viborg 1940, overpolitibetjent 1947; efter tyskernes kup mod politiet 19. 9. 1944 medlem af politiets modstandsgrupper;

gennemgaaet Dansk boldspil-unions fodboldtrænerkursus; anerkendt af Dansk idræts-forbund som idrætsmærkedommer; fra 1947 formand for politiets idrætsforening i Viborg;

~ 3. 8. 1940 i Faster med

Helga Randeris * 14. 1. 1913 i Faster, datter af gaardejer Peder Randeris, Borris Kirkeby; delingsfører fra Ryslinge højskole:

A Orla * 22. 5. 1941; B Arne * 27. 10. 1946.

dCB BAB Jens Aaes Madsen * 19. 4. 1917 i Faster, † 8. 4. 1951; gaardejer i Klokmose;

~ 19. 10. 1945 i Horne med

Kirstine Frandsen * 1. 12. 1919, datter af gaardejer Thomas Odderup Frandsen, Hindsig, Horne.

dCB BAE Kristen Astrup Madsen * 23. 7. 1922 i Faster; gaardejer i Væde Nørregaard, Morud, Fyn;

~ 10. 5. 1947 i Brahetrolleborg med

Bitten Christensen * 11. 1. 1924, datter af landbrugskandidat A. M. Christensen, Juelskov ved Nyborg:

A Ib * 27. 7. 1948.

dCB Baf Marie Aaes Madsen * 28. 12. 1925 i Faster;

~ 25. 5. 1949 med

Anders Marius Aas Jansen * 3. 5. 1921, søn af gaardejer Jan Aas Jansen; ejer af fødegaarden Stensbo i Faster.

dCB Bb Madsine Kathrine Madsen * 18. 4. 1893 i Faster;

~ 24. 5. 1918 i Faster med

Spangsberg Tang Sørensen * 16. 6. 1890, søn af gaardejer og sognefoged Peder Tang Sørensen, Lyhne; gaardejer i Fasterkær:

A Viktor, B Sigurd * 4. 6. 1921; C Kristen * 20. 7. 1926; D Peder * 7. 12. 1927; e Mariane * 29. 10. 1929.

dCB BbA Viktor Tang Sørensen * 2. 3. 1920 i Thorstrup; gaardejer i Bølling;

~ 16. 10. 1946 i Faster med

Erna Eline Laursen * 1. 10. 1918 i Bølling, datter af gaardejer Chr. Jensen Laursen, Borris:

a Solveig * 9. 12. 1948.

dCB BC Mads Søndergaard Madsen * 5. 8. 1897 i Faster; boede paa Nr. Lodal i Faster 1926—1933, derefter ejer af fødegaarden Lille Fastergaard;

~ 20. 5. 1926 i Faster med ded df

Thora Jansen, datter af gaardejer, sognefoged og lægdsmand Jens Stensig Jansen, Aaes, Faster:

A Kristen * 13. 1. 1928; b Sigrid * 6. 7. 1930; C Jens Aaes * 28. 9. 1934.

dCB Bd Dina Kirstine Madsen * 16. 4. 1905 i Faster;

~ 1. 6. 1933 i Faster med

Jens Peder Poulsen * 7. 6. 1907, søn af gaardejer Niels Chr. Poulsen, Faster; gaardejer i Fiskbæk:

a Frida * 9. 4. 1937; B Leo * 14. 8. 1939.

dCB c Kristine Madsen * 13. 4. 1863 i Astrup, † 3. 9. 1942;

~ 24. 11. 1891 i Faster med sit næstsøskendebarn, da A B,

Bendt Kirkegaard Pedersen; gaardejer i Vesterby, Borris; 4 børn.

dCB D Jens Peder Madsen * 26. 3. 1866 i Astrup, † 6. 4. 1930; vognmand i Borris;

~ 29. 9. 1903 med

Ane Katrine Jensen * 16. 5. 1863, † 24. 4. 1944, datter af husmand Jens Jacobsen, Sædding.

dCB e Maren Madsen * 20. 10. 1867 i Astrup, † 1. 9. 1939 i Astrup; var husbestyrerinde for faderen.

dCB F Søren Madsen * 23. 11. 1873 i Astrup, † 22. 2. 1940 ved ulykkestilfælde; ejer af fødegaarden 1901–1940;

~ 25. 10. 1901 Faster med sin kusine, dCE e,

Dina Birkmose Jensen, datter af gaardejer Søren Jensen (Vestergaard), Klokmose, Faster:

a Kirsten Vestergaard * † 2. 8. 1902; B Mads Astrup, c Kirsten Vestergaard, d Dina Vestergaard, e Maren Vestergaard, f Anna Kirstine.

dCB FB Mads Astrup Madsen * 1. 9. 1904 i Faster; gaardejer i Bækkelide, Skern, 1929–40, derefter ejer af fødegaarden i Astrup;

~ 9. 11. 1929 i Tarm med

Agnes Elisabeth Pedersen * 8. 3. 1904, datter af rentier Niels Laurids Pedersen, Tarm; lærerindeuddannelse paa Nr. Nissum højskole 1922–24; lærerinde ved Tarm, Lønborg og Astrup skoler, ialt i 9 aar:

a Grethe * 7. 11. 1930; b Esther * 14. 3. 1932, † 16. 4. 1932; C Søren * 7. 3. 1933; d Esther Kirstine * 15. 12. 1935; E Svend * 5. 8. 1937; f Gerda * 31. 12. 1938.

dCB Fc Kirsten Vestergaard Madsen * 21. 10. 1906 i Faster;

~ 7. 6. 1938 i Herning med

Harald Sloth * 8. 3. 1903, søn af gaardejer N. Sloth, Styvel, Hvidbjerg; landmand i Gjelleruplund:

a Inger Lings * 17. 3. 1939; b Henny * 4. 7. 1943; c Dina Birkmose * 21. 2. 1945; D Niels * 8. 6. 1946.

- dCB Fd Dina Vestergaard Madsen * 6. 1. 1910 i Faster;
 ~ 29. 4. 1936 med
 Søren Stier Villumsen * 22. 3. 1904, søn af gaardejer Villum Villum-
 sen, Handerup, Faster; gaardejer i Rolighed i Bølling:
 A Erik * 6. 2. 1937; B Knud Erhardt * 12. 2. 1939; c Else Marie * 12. 4. 1941;
 d Mona Louise * 3. 2. 1943; E Aksel * 28. 10. 1944.
- dCB Fe Maren Vestergaard Madsen * 15. 7. 1911 i Astrup; syge-
 plejerske i København.
- dCB Ff Anna Kirstine Madsen * 1. 3. 1913 i Faster;
 ~ 30. 10. 1935 i Faster med deh bF
 Niels Aage Bilberg; købmand i Busk, Gjellerup; 2 børn.



Dorthe Marie og Niels Madsen (dCc)

- dCc Dorthe Marie Jensen * 9. 12. 1835 i Faster, † 19. 4. 1928 i
 Faster;
 ~ 25. 10. 1866 i Faster med
 Niels Madsen * 6. 2. 1835, † 6. 11. 1927 i Faster, søn af forpagter Mads
 Larsen i Bølling præstegaard; ejede en udflyttergaard fra hustruens fødegaard
 i Astrup 1866–1908:
 A Jens, B Mads, C Christen, d Margrethe.
- dCc A Jens Madsen * 12. 8. 1867 i Faster; gaardejer i Grønborg, Borris,
 1900–1942, siden husejer i Astrup;
 ~ 20. 3. 1900 med
 Hansine Ingeborg Nielsen * 10. 5. 1872, datter af gaardejer Niels
 Chr. Nielsen, Aagaard, Vildbjerg;

A Niels Alfred, B Niels Christian Aagaard, c Dorthea Marie, D Frederik Laurtrup, e Else Marie, f Jenny Ingeborg, g Emma Lydia.

dCc AA Niels Alfred Madsen * 16. 7. 1900 i Borris; forpagter af fødegaarden i Grønberg fra 1937, ejer af den 1942.

dCc AB Niels Christian Aagaard Madsen * 12. 10. 1901 i Borris; gaardejer i Midtgaard, Videbæk, siden 1928;

~ 18. 6. 1939 i Videbæk med

Olga Lauridsen * 5. 10. 1909, datter af mælkehandler Anders Lauridsen, Videbæk:

a Else * 27. 1. 1940; B Jens * 7. 1. 1941; C Anders * 17. 1. 1942; D Svend * 9. 9. 1943; E Jørgen * 12. 10. 1944; F Flemming * 23. 6. 1946.

dCc Ac Dorthea Marie Madsen * 30. 11. 1903 i Borris;

~ 12. 5. 1933 i Borris med

Viggo Kristian Madsen * 19. 4. 1903 i Timring, søn af landmand Ole Østergaard Madsen, Brejning; gaardejer i FASTERKÆR fra 1933:

A Jens Aage * 9. 9. 1934; b Ingeborg * 3. 5. 1937; C Holger Østergaard * 24. 1. 1942.

dCc AD Frederik Laurtrup Madsen * 4. 6. 1905 i Borris, gaardejer i Prindalgaard, Videbæk, 1935–41, derefter ejer af farbroderen Chr. Madsens gaard i Astrup;

~ 16. 6. 1938 i Videbæk med

Else Marie Christensen * 3. 9. 1909, datter af snedkermester Peder Christensen, Videbæk:

a Birte * 22. 9. 1939; b Ingrid * 14. 4. 1942; C Jens Peder * 29. 1. 1944; D Christen * 28. 5. 1946.

dCc Ae Else Marie Madsen * 27. 6. 1908 i Borris; uddannet som sygeplejerske; hjemmesygeplejerske i Assing fra 1937.

dCc Af Jenny Ingeborg Madsen * 27. 6. 1909 i Borris; præliminær-eksamen, handelsuddannelse; fra 1942 manufakturhandler i Astrup.

dCc Ag Emma Lydia Madsen * 1. 5. 1912 i Borris;

~ 27. 10. 1942 i Borris med sit næstsøskendebarn, dCD HB,

Mads Christian Jensen; landmand i Engvang, Astrup; 2 børn.

dCc B Mads Madsen * 4. 12. 1871 i FASTER, † 22. 2. 1947 i Aarhus; gaardejer i Astrup 1899–1944; medlem af Borris-Faster sogneraad 1913–21 og af menighedsraadet; var taler ved slægtsstævnet i 1925;

~ 24. 10. 1899 i Skern med

Mette Marie Pedersen * 24. 10. 1876, † 10. 11. 1944 i Astrup, datter af gaardejer Niels Vendelbo Pedersen, Albæk, Skern:

A Niels, B Kristian, c Dorthea Marie, D Henrik, e Marie Magdalene, F Niels Vendelbo, G Anders Vestergaard.

dCc BA Niels Madsen * 31. 7. 1901 i Astrup; udvandrede til Argentina 1924.

dCc BB Kristian Madsen * 19. 2. 1903 i Astrup; siden 1936 bestyrer paa en gaard i Hoptrup i Sønderjylland.

dCc Bc Dorthea Marie Madsen * 30. 12. 1904 i Astrup;

~ 26. 7. 1928 i Faster med

Christian Peter Ravn * 18. 10. 1903 i Sdr. Bjert, søn af forpagter Anton Theodor Ravn, Østerhave, Varmark; gaardejer i Østerhave, Varmark:

A Anton Svenning, B Verner Møller * 6. 9. 1935; c Inga Marie * 18. 1. 1939.

dCc BcA Anton Svenning Ravn * 9. 9. 1930 i Varmark; student (Kolding) 1950, stud. polyt.

dCc BD Henrik Madsen * 12. 1. 1908 i Astrup; overtog fødegaarden 1944.

dCc Be Marie Magdalene Madsen * 10. 3. 1909 i Faster;

~ 29. 4. 1932 i Faster med

Jens Kjær Nielsen * 19. 3. 1900, søn af gaardejer Niels Peder Nielsen, Kjærgaard, Borris; gaardejer i Hanning:

A Niels Peter * 31. 3. 1933, b Barbro * 26. 7. 1935; C Mads Astrup * 18. 2. 1938; D Johannes * 9. 10. 1941; e Mette Marie * 21. 2. 1946; f Kristine * 17. 7. 1947.

dCc BF Niels Vendelbo Madsen * 16. 1. 1911 i Astrup; siden 1939 gaardejer i Hanning; deltog i modstandsbevægelsen.

dCc BG Anders Vestergaard Madsen * 22. 3. 1914 i Astrup; gaardejer paa Slumstrup mark 1942–48, derefter i Astrup; deltog i modstandsbevægelsen.

dCc C Christen Madsen * 16. 4. 1874 i Astrup, † 2. 8. 1938; ejer af fødegaarden fra 1908 til sin død;

~ 24. 5. 1913 i Faster med

Maren Jensen * 9. 12. 1884, † 28. 10. 1940, datter af møller Jens Jensen i Astrup:

a Dorthea Marie * 31. 10. 1915, † 22. 9. 1928.

dCc d Margrethe Madsen * 16. 10. 1876 i Astrup;

~ 21. 9. 1906 i Faster med sit næstsøskendebarn, dBe C,

Jens Thomas Pedersen; gaardejer i Faster; 5 børn.

dCD Mads Christian Jensen * 1. 6. 1838 i Astrup, † 8. 1. 1901; ejede en udflyttergaard fra Astrup siden 1859;

~ 1. gang 16. 10. 1859 i Borris med Ane Kirstine Christensen * 7. 1. 1836, † 22. 8. 1896 i Astrup, datter af gaardejer Chr. Mikkelsen, Debelmose, Borris:

A Jens, b Kristine, c Ane Kirstine, d Christence Amalie, e Kirsten Marie * 11. 11. 1866, † 19. 2. 1867; F Christen, G Mads Peder, H Kristian, I Søren;

~ 2. gang 15. 10. 1898 i Faster med Mette Madsen * 2. 8. 1848, † 11. 3. 1940 i Borris, datter af gaardejer Mads Peder Andersen, Meldgaard, Faster.



Mads Christian og Ane Kirstine Jensen (dCD)

dCD A Jens Jensen * 23. 8. 1860 i Astrup, † 12. 10. 1927; gaardejer i Nedergaard, Bølling, 1886–1900, derefter til sin død i Rosborg i Bølling;

~ 9. 11. 1886 i Faster med acg a

Maren Nielsen, datter af gaardejer Kristen Nielsen, Fasterkær:

a Dorthea Marie, b Ane Kirstine, C Mads Christian, D Kristian Kjær, E Niels Kjærgaard, f Mette Marie, g Mathilde Frederikke, h Signe Elisabeth.

dCD Aa Dorthea Marie Jensen * 14. 9. 1887 i Bølling;

~ 21. 5. 1932 i Hjarup med søsterens enkemand

Hans Johannes Hansen * 4. 9. 1888, søn af landmand Hans Christian Hansen, Vinstrup, Tjustrup ved Sorø; elev paa Haslev landbrugsskole 1908–09; forvalter paa Øtoftegaarden 1916–21; ejer af Sdr. Stavbøllegaard, Jordrup, 1922–27, derefter af Sødalgaard, Vamdrup; medlem af Vamdrup sogneraad fra 1937, formand for Vamdrup gødnings- og foderstofforening 1935–47.

dCD Ab Ane Kirstine Jensen * 21. 1. 1890 i Bølling, † 23. 7. 1929 i Sødalgaard, Vamdrup; elev paa Tommerup højskole 1913;

~ 20. 4. 1922 i Bølling med forannævnte (dCD Aa)

Hans Johannes Hansen, gaardejer i Vamdrup:

a Magda Marie * 27. 2. 1923; B Erhardt Helge * 1. 6. 1924; c Lilly Rigmor * 18. 7. 1926; D Kaj Gunnar * 6. 12. 1927.

dCD AC Mads Christian Jensen * 26. 5. 1892 i Bølling; landmand, hos sin broder i Bølling.

dCD AD Kristian Kjær Nedergaard (bev. 1928) * 30. 7. 1894 i Bølling; gaardejer i Rosborg, Bølling; medlem af Bølling menighedsraad, kasserer og kirkeværge;

~ 27. 7. 1935 i Sdr. Nissum med

Kirstine Marie Jørgensen * 19. 12. 1906, datter af gaardejer Jakob Østergaard Jørgensen, Sdr. Nissum:

a Grethe * 26. 4. 1936; b Ruth * 19. 4. 1938; c Birgit * 2. 2. 1940; d Bodil * 13. 10. 1943; E Jens Jakob * 1. 12. 1947.

dCDAE Niels Kjærgaard Nedergaard (bev. 1928) * 30. 11. 1896 i Bølling; gaardejer i Kjelstrup, Faster;

~ 12. 3. 1932 i Stauning med acc hd

Jenny Juliane Thomsen, datter af gaardejer Laurids Kristian Thomsen, Stauning:

a Margit * 23. 8. 1935; b Esther Jensine Holm * 20. 11. 1938; C Jens Kjærgaard * 18. 6. 1941.

dCD Af Mette Marie Nedergaard (bev. 1928) * 5. 7. 1900 i Bølling; ~ 25. 7. 1934 i Skanderup ved Lunderskov med

Peter Frederik Johansen * 10. 9. 1898, søn af gaardejer Peter Henrik Johansen, Skanderup; gaardejer i Skanderup:

a Bodil * 13. 9. 1935; b Agnethe Kristine * 13. 3. 1937; C Henrik * 30. 5. 1940; d Inger Lise * 27. 9. 1943.

dCD Ag Mathilde Frederikke Jensen * 6. 10. 1903 i Bølling; kortere seminarie- og højskoleophold; vinterlærerinde ved hovedskolen i Sdr. Felding 1922–31 og ved Tårp skole, Sdr. Felding, 1943–47; medlem af børneværn, i en aarrække formand for K. F. U. K. i Sdr. Felding;

~ 1. 8. 1931 i Bølling med

Svend Kristian Sørensen * 18. 2. 1805 i Estvad, søn af gaardejer Peder Christian Sørensen, Rødding i Salling; lærereksamen 1927, Statens lærerhøjskole i København 1940–41; ferie- og studierejser i Vest-, Central- og Nord-europa 1933, -34, -37, -39 og -46; lærer ved Vildbjerg kommuneskole 1930–35, Tarp skole, Sdr. Felding, 1935–47 og Esbjerg realskole fra 1947; skolebogsforfatter og forlægger af Regnskabssystem for Aftenskolen (1943), Dansksystem for Aftenskolen (1944); fra 1947 forlægger af lærer J. Wævers bøger; medlem af menighedsraadet og i en aarrække formand for K. F. U. M. i Sdr. Felding:

a Inge Nedergaard * 8. 8. 1936; b Ellen Nedergaard * 25. 7. 1938; C Bjarne Nedergaard * 7. 5. 1942; d Ulla Nedergaard * 21. 7. 1946.

dCD Ah Signe Elisabeth Jensen * 8. 5. 1906 i Bølling;

~ 10. 11. 1933 i Bølling med

Karl Viggo Hansen * 11. 10. 1902, søn af gaardejer Laurids Kristian Hansen, Faster; gaardejer i Kjelstrup, Faster:

a Gudrun Nedergaard * 12. 3. 1935; b Magda Nedergaard * 9. 8. 1937; C Jens Laurids * 31. 1. 1940; d Ingrid Nedergaard * 1. 10. 1942; e Britta Nedergaard * 20. 11. 1946.

- dCD b Kristine Jensen * 24. 3. 1862 i Astrup, † 14. 2. 1949; barnløs;
 ~ 1. gang 27. 10. 1891 med acb G
 Jens Kristian Andersen, gaardejer i hustruens fødegaard, død 1923
 som husejer i Skern;
 ~ 2. gang 24. 9. 1931 i Skern med
 Jens Nielsen Fusgaard * 14. 1. 1864 i Hemmet, † 23. 5. 1942 i Skern;
 rentier i Skern.
- dCD c Ane Kirstine Jensen * 15. 12. 1863 i FASTER, † 13. 6. 1921;
 ~ 31. 5. 1888 i FASTER med
 Peder Madsen * 17. 6. 1859 i FASTER, † 3. 2. 1923, søn af gaardejer Mads
 Peder Andersen, Meldgaard i Klokmose, FASTER; ejer af sin fødegaard 1888–
 1923; medlem af Borris-FASTER sogneraad:
 a Ane Kirstine, b Ane Kirstine Marie.
- dCD ca Ane Kirstine Madsen * 22. 1. 1890 i FASTER;
 ~ 23. 9. 1916 i FASTER med
 Niels Nielsen * 11. 4. 1887, søn af gaardejer Jens Marinus Nielsen, Klok-
 mose, FASTER; gaardejer i Klokmose:
 A Jens Marinus * 18. 3. 1920.
- dCD cb Ane Kirstine Marie Madsen * 4. 9. 1896 i FASTER;
 ~ 18. 9. 1923 i FASTER med
 Anton Karl Randeris * 14. 12. 1894, søn af lærer og gaardejer Jeppe
 Randeris, FASTER; ejer af sin hustrus fødegaard Meldgaard fra 1923; sogneraads-
 formand i FASTER fra 1943:
 A Peder Meldgaard * 27. 7. 1924; B Svend * 1. 10. 1925, † 6. 1. 1926; C Jeppe
 Christian * 14. 8. 1927; d Anna Krista * 25. 8. 1930, † 24. 3. 1942; E Svend
 Ejnar * 17. 7. 1934; f Emma * 18. 10. 1935.
- dCD d Christence Amalie Jensen * 14. 10. 1865 i FASTER, † 27. 10.
 1927;
 ~ 14. 10. 1892 i FASTER med
 Niels Mathias Jensen * 3. 7. 1865, † 9. 7. 1950, søn af snedker Jens
 Peder Jensen i Borris; gaardejer i Debelmose; død paa alderdomshjemmet i
 Borris:
 a Helene Kathrine, b Ane Kirstine.
- dCD da Helene Kathrine Jensen * 2. 10. 1894 i Borris;
 ~ 19. 5. 1919 i Borris med
 Carl Mikkelsen * 6. 6. 1884 i No, søn af murer Laust Mikkelsen, Ham-
 merum; chauffør i Herning:
 A Laurids * 3. 10. 1921; B Niels * 11. 2. 1923.
- dCD db Ane Kirstine Jensen * 29. 12. 1896 i Borris; syerske i Her-
 ning.

dCDF Christen Jensen * 21. 11. 1869 i Astrup; gaardejer i Faster, dernæst i Stauning; i en aarrække fiskehandler i Ølgod; nu husejer i Ølgod;

~ 19. 10. 1899 i Skern med ahF c

Johanne Madsen Lunde, datter af snedker Mads Sørensen Lunde, Skern:

a Anna Elise Kirstine, b Else Jenny, c Mads Christian, d Olga Elisabeth, E Mads Lunde, F Harald Alfred * 20. 11. 1907, † 16. 4. 1908; G Harald Alfred, H Asger Juul, I Johannes Astrup.

dCDFa Anna Elise Kirstine Jensen * 27. 7. 1900 i Faster;

~ 1. 12. 1929 i Varde med

Christian Pedersen Christensen Boddum * 11. 6. 1898, søn af gaardejer Christian Christensen Boddum, Søndergaard i Ydby, Thyholm; udlært i ingeniørfirmaet Ebbe Petersen & Schou, Odense, 1918; aut. installatør i Ølgod:

a Inga * 2. 6. 1930; B Frede * 21. 3. 1934.

dCDFb Else Jenny Jensen * 19. 9. 1902 i Faster;

~ 25. 11. 1927 i Ølgod med

Ejnar Thomsen * 11. 11. 1901, søn af gaardejer Steffen Thomsen, Fausing; gaardejer i Holbæk ved Randers 1927–47, overtog derefter fødegaarden i Fausing ved Allingaabro:

A Tage Herman * 11. 11. 1929; B Villy Lunde * 24. 5. 1931; C Steffen Asbjørn Juul * 23. 12. 1932; D Kristian Astrup * 12. 2. 1946.

dCDFc Mads Christian Jensen * 19. 12. 1903 i Faster, rejste 1924 til Amerika; arbejdede to aar som svend i mekanikerfaget; har siden haft selvstændig forretning som mekaniker og bilforhandler i Hartford, Conn., U. S. A.; formand for den danske kirke i Hartford; mangeaarigt medlem af Odd Fellow;

~ 6. 12. 1932 i Hartford med

Inger Hansen * 27. 9. 1907, datter af Niels Peder Hansen, Hartford:

A Kristian * 18. 9. 1933; b Ellen Barbara * 28. 12. 1935; c Ann Beverly * 28. 9. 1941.

dCDFd Olga Elisabeth Jensen * 22. 1. 1905 i Faster;

~ 6. 12. 1931 med

Niels Kristian Marius Nielsen * 1. 2. 1909, søn af landmand Morten Tallund Nielsen; chauffør i Holstebro:

a Molly Johanne * 20. 1. 1932 i Herning.

dCDFe Mads Lunde Jensen * 7. 5. 1906 i Stauning; købmand i Aarhus;

~ 22. 1. 1932 i Aarhus med

Dagmar Kragelund * 5. 8. 1902 i Dybe, datter af maskinhandler Peder Kragelund, Lemvig:

A Erik * 12. 3. 1934; b Anna * 21. 7. 1939; c Ester * 27. 9. 1943.

dCDFG Harald Alfred Jensen * 7. 10. 1909 i Stauning; udlært baker og konditor i København 1929; repræsentant for Nordisk kontoretablering i Aarhus i 8 aar; statsksam. ejendomsmægler 1943; siden 1943 selvstændig virksomhed som ejendomsmægler med bopæl i Aabyhøj; sekretær i bestyrelsen for Aarhus og Skanderborg amters ejendomsmæglerforening; sekretær og næstformand i Aaby sogns grundejerforening; formand for Aabyhøj konservative vælgerforening, medlem af børneværnet i Aabyhøj og af skatteraadet for Vester Lisbjerg m. fl. herreders skattekreds; næstformand i Aarhus radioklub;

~ 24. 12. 1936 i Aarhus med

Gurli Grethe Bjerregaard Jensen * 1. 2. 1918, datter af forvalter Chr. Jensen, Aarhus:

a Margot Bjerregaard * 13. 2. 1943; B Halvor Astrup * 7. 8. 1944.

dCDFH Asger Juul Jensen * 23. 12. 1910 i Stauning; i slagterlære 1924–29; forskellige pladser som slagtersvend; medindehaver af I/S Randers pølsefabrik; medlem af Konservativ ungdoms hovedledelse 1936–42, de sidste to aar som næstformand; formand for Konservativ ungdom i Randers 1939–40, formand for Dansk ungdomssamvirke for Randers og omegn 1940–45; medlem af bestyrelsen for Randerskredsens konservative vælgerforening siden 1940; medlem af Det konservative folkepartis hovedbestyrelse; opstillet ved folketingsvalget 1943 i Mariager og Hornslet-kredsene, 1945 og 47 i Grenaakredsen; medlem af folketinget 1950, valgt i Ribe amt; medlem af Randers byraad fra 1946, viceborgmester 1950; medlem af inspektionen for Randers kloster, af bestyrelsen for Randers kvægtorv og offentlige slagtehus og for A/S Randers rutebilstation; revisor i Sparekassen for Randers by og omegn; sad ved krigens slutning i tysk fangenskab i Frøslev paa grund af forskelligt illegalt arbejde;

~ 10. 7. 1938 i Herning med sin kusine, dCD Ib,

Dagny Alvilda Jensen, datter af kreaturhandler Søren Jensen, Herning:

a Hanne * 7. 12. 1939; B Thorkild * 13. 10. 1944.

dCDFI Johannes Astrup Jensen * 22. 7. 1914 i Ølgod; uddannet i kolonialfaget; egen købmandsforretning i Helsingør 1938; ejer af en fredet sundtoldsejendom, opført 1792;

~ 29. 5. 1939 i Ærøskøbing med

Ellen Magdalene Kirstine Enghoff * 18. 10. 1918 i Viborg, datter af kgl. vejer og maaler Albert Hansen Enghoff, Ærøskøbing:

A Preben * 2. 10. 1943; B + C John og Niels * 24. 6. 1946.

dCDG Mads Peder Jensen * 4. 8. 1872 i Astrup, † 11. 3. 1917; gaardejer i Handerup, Faster;

~ 1. 7. 1904 i Faster med CCE a

Mariane Pedersen, datter af gaardejer Mads Pedersen, Handerup; ingen børn.

dCD H Christian Jensen * 14. 8. 1877 i Faster; i en aarrække ejer af fødegaarden i Astrup; siden boende i Skern;

~ 30. 10. 1909 i Sdr. Broby med

Line Marie Margrethe Pedersen * 22. 1. 1882, datter af tømrer Johan Frederik Christian Pedersen, Sdr. Broby:

a Ane Kirstine, B Mads Christian, c Johanne.

dCD Ha Ane Kirstine Jensen * 23. 7. 1910 i Faster;

~ 30. 8. 1940 i Faster med

Peder Østergaard Madsen * 20. 7. 1909, søn af gaardmand Anton Madsen, Hanning; landmand i Fiskbæk:

a Grethe * 1. 2. 1942; b Hilda * 6. 5. 1945, † 24. 12. 1945; c Dorthea Marie * 26. 10. 1947.

dCD HB Mads Christian Jensen * 27. 10. 1912 i Faster; landmand i Engvang, Astrup;

~ 27. 10. 1942 i Borris med sit næstsøskendebarn, dCc Ag,

Emma Lydia Madsen, datter af gaardejer Jens Madsen, Grønborg, Borris:

a Lina Marie Margrethe * 17. 9. 1943; B Christian Astrup * 22. 7. 1945.

dCD Hc Johanne Jensen * 28. 7. 1914 i Faster;

~ 26. 9. 1936 i Faster med

Alfred Henriksen * 12. 11. 1907, søn af rentier Søren Kristian Henriksen, Pjedsted; gaardejer i Hvolgaard, Pjedsted ved Fredericia:

A Søren Bjerre * 4. 7. 1938; b Gerda * 5. 3. 1941.

dCD I Søren Jensen * 1. 9. 1879 i Astrup; elev paa Børkop højskole 1901–02; gaardejer i Ikast 1904–15; siden 1915 kreaturhandler i Herning;

~ 29. 3. 1905 i Ikast med

Mariane Henriksen * 15. 3. 1880, datter af gaardejer Henrik Christian Jensen, Ejstrupholm:

a Karen Kirstine (adopteret 21. 6. 1910); b Dagny Alvilda (adopteret 6. 12. 1924).

dCD Ia Karen Kirstine Jensen * 1. 2. 1909 i Ikast; damefrisørinde i Horsens:

a Karen * 3. 9. 1935 i Sønderborg.

dCD Ib Dagny Alvilda Jensen * 29. 12. 1915 i Herning; elev paa Askov højskole;

~ 10. 7. 1938 i Herning med sin fætter, dCD FH,

Asger Juul Jensen; fabrikant i Randers; 2 børn.

- dCE Søren Jensen (Vestergaard) * 8. 8. 1841 i Astrup, † 7. 3. 1927; ejer af sin hustrus fødegaard Vestergaard i Klokbose fra 1865;
 ~ 30. 3. 1865 i Faster med
 Dina Kirstine Christensen * 16. 9. 1841, † 28. 10. 1917, datter af gaardejer Christen Hansen, Vestergaard, Faster:
 a Maren * 18. 12. 1865, † 25. 6. 1890; B Christen, c Kirstine, D Jens, e Dina Birkmose, F Hans Bjerrebo, g Mette, H Mads, i Mariane.
- dCE B Christen Jensen Vestergaard (bev. 1905) * 4. 11. 1867 i Faster, † 28. 1. 1927; hotelejer i Vibebæk fra 1901 til sin død;
 ~ 17. 2. 1895 i Skern med
 Kirsten Marie Pedersen * 3. 5. 1868, † 24. 11. 1937 i Videbæk, datter af købmand Peder Thomsen (Oldager), Skern:
 a Dina Kristine, B Søren Peder, C Aksel, d Mary.
- dCE Ba Dina Kristine Jensen Vestergaard * 19. 11. 1896 i Skern;
 ~ 16. 5. 1919 i Videbæk med ace DE
 Søren Engelbrekt Fæster; hotelejer i Videbæk; 2 børn.
- dCE BB Søren Peder Jensen Vestergaard * 1. 11. 1898 i Skanderborg; lagerchef i København;
 ~ 3. 7. 1927 med
 Karen Cathrine Marie Andersen * 16. 6. 1899 i Skydebjerg, datter af kunstdrejer Amandus Ludvig Andersen, Aarup, Fyn.
- dCE BC Aksel Jensen Vestergaard * 3. 9. 1903 i Videbæk, slagter i Ny Stenderup, V. Hæsing, Fyn;
 ~ 27. 10. 1935 i Ringkøbing med
 Ida Kirstine Christensen * 9. 8. 1907, datter af slagtermester Chr. Christensen, Ringkøbing:
 a Johanne * 4. 12. 1936 i Videbæk; B Flemming * 14. 1. 1941 i Silkeborg.
- dCE Bd Mary Vestergaard * 5. 8. 1908 i Videbæk;
 ~ 30. 3. 1930 i Videbæk med
 Arne Nielsen * 10. 12. 1904 i Dover, søn af købmand Nielsen i Hee:
 a Kirsten Oldager * 20. 11. 1931; B Jørgen Oldager * 2. 3. 1935; C Ole Oldager * 7. 11. 1942.
- dCE c Kirstine Jensen * 26. 8. 1869 i Faster;
 ~ 7. 11. 1895 i Faster med sit næstsøskendebarn, dBB B,
 Jens Krog Østergaard; gaardejer i Klokbose; 4 børn.
- dCE D Jens Jensen Vestergaard * 7. 10. 1871 i Faster, † 9. 7. 1937 i Tarm; ejede en udflyttergaard fra Vestergaard 1901–32; derefter i Astrup by; medlem af menighedsraadet og af sogneraadet for Borris-Faster i den periode, da kommunen blev delt;

~ 5. 9. 1901 i Faster med sin kusine, dCa g,
Maren Andersen, datter af gaardejer Anders Christensen, Vestergaard,
Klokrose:

A Søren * 1. 7. 1903, † 2. 7. 1903; B Søren, C Anders, D Jacob Stensig.

dCE DB Søren Jensen Vestergaard * 13. 8. 1904 i Faster; overtog
fødegaarden i Klokrose 1932; formand for KFUM i Faster;

~ 29. 5. 1932 i Herborg med

Esther Knudsen * 23. 10. 1903 i Snejbjerg, datter af gaardejer Knud
Knudsen, Fiskbæk:

a Mary Jensen * 13. 3. 1934; b Ellen Marie * 20. 3. 1937; C Jens * 26. 4. 1941.

dCE DC Anders Jensen Vestergaard * 1. 11. 1907 i Faster; læreaar
paa Blindeinstituttet i København 1923–27, som musiker i 2 aar, derefter som
kurvemager; har drevet rulleforretning i 13 aar; arbejder nu paa lager ved triko-
tagefabrik og er desuden kurvemager; bor i Suderbæk, Ikast;

~ 19. 11. 1933 i Herning med

Anna Augusta Madsen * 19. 12. 1910 i Sunds, datter af rentier Jens
Madsen, Ikast:

a Jenny Maryane * 21. 3. 1938; B Jens Erik Madsen * 30. 5. 1939; c Bodil Jo-
hanne * 30. 11. 1942.

dCE DD Jacob Stensig Westergaard * 17. 12. 1911 i Faster; eksamen
fra Københavns maskinistskole 1942; arbejdede ved Søværnet 1938–40, ved Fal-
sterbokanalen i Sverige 1940–41 og som kedel- og maskinpasser ved Sundholm i
København fra 1943;

~ 7. 3. 1937 i Ikast med

Nelly Nielsen * 13. 10. 1918, datter af fisker Niels Peder Nielsen, Læsø:

A Vagn * 13. 12. 1941; B Erik Stensig * 18. 2. 1944.

dCE e Dina Birkrose Jensen * 5. 8. 1873 i Faster, † 12. 11. 1944 i
Astrup;

~ 25. 10. 1901 i Faster med sin fætter, dCB F,

Søren Madsen, gaardejer i Astrup; 6 børn.

dCE F Hans Bjerrebo Jensen Vestergaard * 19. 11. 1876 i Fa-
ster; slagtermester i Astrup 1911–46; derefter rentier i Astrup;

~ 2. 12. 1913 i Troldhede med

Mette Marie Madsen * 15. 12. 1889, datter af husmand Niels J. Madsen,
Sdr. Felding:

A Niels, b Dina, C Søren, d Martha.

dCE FA Niels Vestergaard * 15. 4. 1914 i Faster; præliminæreksamen
(Skern); kontorist; assistent i Kreditforeningen af jydsk landejendomsbesiddere,
Viborg, fra 1936;

~ 24. 8. 1941 i Viborg med

- Erna K. Hansen * 15. 9. 1918, datter af murermester Marius Hansen, Viborg; realeksamen fra Viborg katedralskole; kontorist.
- dCE Fb Dina Vestergaard * 30. 10. 1916 i Faster;
 ~ med
 Hans Rindom * 6. 2. 1918, søn af gaardejer Niels Rindom, Skern; pølse-mager i København;
 a Lise Lone * 13. 4. 1940; B Gert * 26. 4. 1942.
- dCE FC Søren Vestergaard * 1. 5. 1919 i Faster; vognmand i Astrup;
 ~ 1. 2. 1945 i Snebjerg med
 Maren Kirstine Pedersen * 24. 2. 1923, datter af husmand Mads Peder Pedersen, Snebjerg; brevsamler.
- dCE Fd Martha Vestergaard * 1. 9. 1922 i Faster;
 ~ 20. 7. 1941 i Faster med
 Svend Herborg Greig (bev. 1940) * 16. 8. 1916, søn af malermester Niels Herborg Pedersen, Skern; elev paa Teknisk skole 1929–34, i malerlære 1930–35; startet Dansk modelflyveindustri i Odense 1937; skandinavisk rekord (9050 m) med modelsvæveplan 18. 4. 1937; C. B. undergruppeløber 1940–43;
 A Lennart Herborg * 17. 5. 1942 i Skern; B Johnny Herborg * 4. 9. 1943 i Dalum; C Stefan * 2. 12. 1947 i Odense.
- dCE g Mette Vestergaard Jensen * 15. 1. 1881 i Faster;
 ~ 8. 5. 1908 i Faster med sin fætter, dCG C,
 Jakob Jensen, gaardejer i Marup, Skern; 5 børn.
- dCE H Mads Jensen Vestergaard * 28. 5. 1883 i Faster; ejer af føde-gaarden Vestergaard i Klokmose;
 ~ 4. 11. 1911 i Faster med sin kusine, dCG d,
 Kristine Anine Jensen, datter af gaardejer Jens Peder Jensen, Astrup:
 A Søren, B Jens Peder, c Dina Kirstine, D Jens Birkmose, E Jakob, f Jakobi-ne Kristiane, g Maren * 3. 8. 1926.
- dCE HA Søren Jensen Vestergaard * 2. 4. 1913 i Klokmose; land-mand i Klokmose.
- dCE HB Jens Peder Jensen Vestergaard * 21. 3. 1914 i Klokmose; landmand i Klokmose.
- dCE Hc Dina Kirstine Jensen Vestergaard * 22. 1. 1916 i Klokmose;
 ~ 2. 9. 1950 i Faster med
 Jens Kongensholm Dalgaard * 1. 10. 1914, søn af gaardejer Houle Nørgaard Dalgaard, Bølling; landmand i Bølling.
- dCE HD Jens Birkmose Vestergaard * 25. 6. 1918 i Klokmose; gaardejer i Klokmose.

dCE HE Jakob Jensen Vestergaard * 2. 8. 1921 i Klokbose; landbrugsmedhjælper i Klokbose.

dCE Hf Jakobine Kristiane Jensen Vestergaard * 29. 5. 1924 i Klokbose;

~ 4. 11. 1947 i Faster med

Johannes Simonsen * 21. 5. 1923, søn af husmand Mads Søren Simonsen, Børsmose, Aal sogn; landmand i Skern.

dCE i Mariane Jensen Vestergaard * 12. 12. 1885;

~ 6. 12. 1917 i Faster med

Niels Peder Jensen * 22. 11. 1879, † 18. 9. 1949, søn af gaardejer Morten Jensen, Finderup; elev paa haandværkerskole; tømrermester i Astrup fra 1905 til sin død; kirkeværge 1920–26; sogneraadsmlem i Faster 1921–29:

A Martin, b Dinne Kirstine, C Søren Vestergaard, D Knud Frederik, E Hans Evald, f Kirsten, g Ane Marie, H Viggo, i Ellen Margrethe.

dCE iA Martin Jensen * 9. 9. 1918 i Faster; præliminæreksamen fra Skern realskole; bygningskonduktør fra Odense bygningsteknikum; tømrermester i Astrup; gruppefører i modstandsbevægelsen;

~ 17. 5. 1948 i Sædding med en datter af sit næstsøskendebarn, dCa cDa,

Jenny Petrea Kristine Svendsen, datter af gaardejer Andreas Svendsen, Nygaard i Sædding.

dCE iB Dinne Kirstine Jensen * 19. 11. 1919 i Faster;

~ 3. 8. 1943 i Faster med

Anders Sahl * 6. 6. 1911, søn af husmand Ludvig Chr. Sahl, Staby; tømrermester i Bonnet:

A Niels Christian * 6. 10. 1944; b Marianne * 11. 3. 1948.

dCE iC Søren Vestergaard Jensen * 26. 11. 1920 i Astrup; præliminæreksamen; handelsuddannelse, kommis; skoleophold 1946–47; fra 1948 ansat som sekretær for KFUM i Varde; medlem af modstandsbevægelsen;

~ 10. 9. 1949 i Vandborg med

Lily Nielsen * 9. 1. 1918, datter af karetmager Søren Nielsen, Vandborg.

dCE iD Knud Frederik Jensen * 17. 6. 1922 i Astrup; lært tømrerhaandværket; deltaget i modstandsbevægelsen.

dCE iE Hans Evald Jensen * 20. 9. 1923 i Astrup; gaardejer i Bjerre møllegaard, Bjerre ved Braaskov; deltaget i modstandsbevægelsen;

~ 17. 9. 1949 i Bjerre med

Marie Winther Sørensen * 4. 8. 1928, datter af gaardejer Anders Winther Sørensen, Bjerre møllegaard:

a Gerda Winther * 5. 7. 1950.

dCE if Kirsten Jensen * 25. 2. 1925 i Astrup; har haft ophold i Sverige, Finland, Norge 1946 og 47.

dCE ig Ane Marie Jensen * 25. 2. 1925 i Astrup;
 ~ 10. 3. 1945 i Faster med
 Karl Kold Pedersen * 16. 1. 1920, søn af gaardejer Christen Kold Pedersen, Skarpsalling; købmand i Aalborg.

dCE iH Viggo Jensen * 9. 2. 1926 i Astrup; kommis i Vandborg.

dCE ii Ellen Margrethe Jensen * 13. 4. 1927 i Astrup; elev paa Lægaardens ungdomsskole og paa Snoghøj gymnastikskole 1945–46;
 ~ 25. 3. 1948 i Faster med
 Carl Maagaard * 6. 8. 1920 i Vandborg, søn af uddeler Henrik Maagaard, Bonnet; i handelslære 1936–39; elev paa Askov højskole 1940–41; paa Den danske andelsskole 1942; kommis i Højbjerg brugsforening, Bonnet brugs- og foderstofforening og Borris brugsforening; uddeler i Bøvlingbjerg brugs- og foderstofforening fra 1946; medlem af modstandsbevægelsen.

dCf Mariane Jensen * 21. 4. 1844 i Astrup, † 10. 5. 1936;
 ~ 4. 6. 1891 med enkemand efter søsteren Kirsten, dCa,
 Anders Christensen (Vestergaard), gaardejer i Klokmose.

dCG Jens Peder Jensen * 1. 1. 1848 i Astrup, † 18. 10. 1899; ejede fædrenegaarden fra 1876 til sin død;

~ 20. 10. 1876 i Sædding med

Jakobine Kristiane Jakobsen * 1. 2. 1854, † 8. 11. 1922 i Astrup, datter af gaardejer Jakob Jensen, Stensig i Sædding:

A Jens Astrup, B Svend Stensig, C Jakob, d Kristine Anine, E Christen Astrup, F Anthon Kristian.

dCG A Jens Astrup Jensen * 15. 10. 1877 i Astrup; gaardejer i Astrup;

~ 25. 9. 1914 i Faster med

Sidsel Kirstine Jakobsen * 7. 6. 1881, datter af gaardejer Ib Jakobsen, Vilhusted, Assing;

een datter:

dCG A Jakobine Kristiane Jensen * 1. 8. 1915 i Astrup;



Jens Peder og Jakobine Jensen
(dCG)

~ 30. 10. 1941 i Faster med

Knud Aage Hjøllund * 8. 4. 1915, søn af landmand Christian Hjøllund, Faster; gaardforpagter i Astrup:

a Agnete Kirstine * 22. 9. 1942; b Anna Lise * 28. 4. 1944; c Ruth Astrup * 25. 2. 1947; D + E Jens Erik Astrup og Poul Kristian Astrup * 15. 2. 1948.

dCG B Svend Stensig Jensen * 15. 3. 1881 i Astrup; gaardejer i Astrup;

~ 3. 8. 1916 i Sdr. Felding med

Ane Kirstine Kristiansen * 23. 5. 1892, datter af gaardejer Carsten Kristiansen, Tarp, Sdr. Felding:

a Jakobine Kristiane, b Kirsten Marie * 17. 2. 1923; c Jenny Petra * 11. 3. 1927; d Karen Agnethe * 17. 4. 1931.

dCG Ba Jakobine Kristiane Jensen * 29. 7. 1917 i Astrup;

~ 25. 9. 1942 i Faster med

Marthinus Kristensen * 25. 3. 1918, søn af husmand Henrik Kristensen, Skovsgaard, Torslev, Øster Hanherred; husmand i Astrup:

A Svend Stensig * 10. 1. 1944; B Henrik * 30. 6. 1946.

dCG C Jakob Jensen * 4. 5. 1884 i Astrup; gaardejer i Højvang, Marup, Skern;

~ 8. 5. 1908 i Faster med sin kusine, dCE g,

Mette Vestergaard Jensen, datter af gaardejer Søren Jensen, Vestergaard, Klokbose, Faster:

A Jens Peder Astrup, B Søren Vestergaard, c Jakobine Kristiane, d Dinna Kristine, e Karen Elisabeth.

dCG CA Jens Peder Astrup Jensen * 8. 8. 1909 i Skern; gaardejer i Marup;

~ 8. 5. 1941 i Skern med

Kirsten Signe Mikkelsen * 14. 6. 1906, datter af gaardejer Niels Chr. Mikkelsen, Sdr. Kjærgaard, Skern:

a Lone Astrup * 22. 5. 1946.

dCG CB Søren Vestergaard Jensen * 1. 5. 1911 i Skern; landmand i Højvang, Marup, Skern.

dCG Cc Jakobine Kristiane Jensen * 26. 3. 1913 i Skern;

~ 8. 5. 1936 i Skern med

Aksel Viggo Rabjerg * 21. 10. 1909, søn af rentier Jens Rabjerg, Skern; gaardejer i Skern:

A Børge * 11. 5. 1937; b Esther Agnethe * 9. 3. 1940; C Jens Jakob * 20. 12. 1943; D Carl * 14. 2. 1948.

dCG Cd Dinna Kirstine Jensen * 23. 5. 1916 i Skern; husassistent i Højvang, Marup, Skern.

dCG Ce Karen Elisabeth Jensen * 1. 7. 1921;

~ 29. 4. 1947 i Skern med

Johannes Rahbæk Christensen * 5. 8. 1917, søn af Christen Rahbæk Christensen, Albæk møllegaard, Skern; gaardejer i Alkærsig, Dejbjerg.

dCG d Kristine Anine Jensen * 1. 10. 1888 i Astrup;

~ 4. 11. 1911 i Faster med sin fætter, dCE H,

Mads Jensen Vestergaard, gaardejer i Klokbose; 7 børn.

dCG E Christen Astrup Jensen * 19. 1. 1891 i Astrup; lever paa hospital i Viborg.

dCG F Anthon Kristian Jensen * 6. 4. 1896 i Astrup, † 25. 7. 1940; gaardmand i Astrup;

~ 23. 9. 1927 i Faster med

Marie Kathrine Oehlenschlæger, datter af landmand Jens M. P. Oehlenschlæger, Grene; gift igen 1943.



Kirsten Marie Astrup (dCh)



Chr. Astrup (~ dCh)

dCh Kirsten Marie Jensen * 1. 12. 1851 i Astrup, † 2. 6. 1941;

~ 1. gang 27. 10. 1874 i Faster med

Christen Astrup Sørensen * 22. 7. 1846 i Faster, † 24. 5. 1886, søn af gaardejer Søren Astrup; ejer af fødegaarden i Astrup:

a Ane * 16. 9. 1875, † 12. 4. 1886; b Kirstine, c Sørense Petrine;

~ 2. gang 22. 3. 1888 i Faster med

Mads Lodahl Christensen * 8. 12. 1860 i Faster, † 14. 2. 1923, søn af

gaardejer Peder Christensen, Sdr. Lodal, Faster; boede som gaardejer i Astrup:
D Christen Astrup.

dCh b Kirstine Sørensen * 12. 11. 1876 i Astrup;

~ 5. 6. 1902 i Faster med sin stedfaders broder

Mads Christian Christensen * 21. 4. 1869, † 29. 4. 1950, søn af
gaardejer Peder Christensen, Sdr. Lodal, Faster; gaardforvalter hos tømmer-
handler Hans Bank, Skern, 1902–06, derefter forretningsfører for samme til
1922:

a Ane, B Christian Astrup, C Peder Lodahl.

dCh ba Ane Christensen * 7. 8. 1903 i Skern; væverske.

dCh bB Christian Astrup Christensen * 2. 1. 1905 i Skern; i han-
delslære 1919–23, elev paa handelsskole; egen kolonialforretning i Struer siden
1933; formand for Kolonialhandlerforeningen for Struer og omegn;

~ 27. 8. 1939 i Roskilde Domkirke med

Inger Haarbo * 15. 8. 1914 i Aarhus, datter af lokomotivfører Anders Jør-
gensen Andersen Haarbo, Roskilde; realeksamen 1931; kontor-og handelsskole-
uddannelse:

a Lene * 25. 8. 1942; b Helle * 5. 1. 1947, † 9. 1. 1947.

dCh bC Peder Lodahl Christensen * 18. 4. 1912 i Skern; urmager
og guldsmed i Holbæk;

~ 3. 12. 1949 med

Elin Jensen * 10. 12. 1913 i Holbæk, datter af bagermester P. Jensen, Køge.

dCh c Sørense Petrine Sørensen * 27. 10. 1879 i Faster;

~ 27. 4. 1906 i Faster med

Hans Christian Mortensen * 17. 7. 1880, søn af gaardejer Morten
Bojlesen, Aarup, Hanning; gaardejer i Klokmose:

A Kristian Astrup, b Mariane, c Kirsten Maria, D Martin, e Anna.

dCh cA Kristian Astrup Mortensen * 30. 9. 1907 i Faster; boende
i Klokmose siden 1940;

~ 29. 5. 1948 med dBB Bc

Jenny Østergaard, datter af gaardejer Jens Østergaard, Klokmose.

dCh cb Mariane Mortensen * 8. 5. 1909 i Faster; bor nu i Esbjerg;

~ 7. 1. 1940 i Faster med sin fætter

Hans Ebbesen Mortensen * 27. 7. 1907, søn af snedkermester Thomas
Mortensen, Skern; snedker i Skern, ægteskabet opløst faa aar senere.

dCh cc Kirsten Maria Mortensen * 6. 10. 1910 i Faster;

~ 1. gang Christensen, ægteskabet opløst 1944:

a Ruth * 6. 5. 1932 i Folding; b Rita * 10. 7. 1934 i Esbjerg; C Poul Erik
* 5. 11. 1937 i Aadum;

~ 2. gang 23. 12. 1947 med

Henry Verner Rønne Jensen * 24. 3. 1909 i Erritsø, søn af rentier
Jens Otto Rønne Jensen, Odense; lagerist i Esbjerg.

dCh cD Martin Mortensen * 26. 5. 1916 i Faster; landmand i Klok-
mose.

dCh ce Anna Mortensen * 7. 7. 1919 i Faster; husassistent i Klok-mose.

dCh D Christen Astrup Christensen * 15. 5. 1890 i Faster; ejer
af fødegaarden i Astrup;

~ 28. 4. 1916 i Faster med

Anna Lodahl * 13. 5. 1889 i Houer, datter af gaardejer Jens Lodahl i Sdr.
Lodal, Faster:

A Mads Lodahl, B Jens Lodahl, c Else Marie * 18. 6. 1922.

dCh DA Mads Lodahl Christensen * 5. 2. 1917 i Faster; gaardejer i
Hedeby, Skern;

~ 4. 2. 1949 med

Ketty Miltersen * 7. 7. 1920, datter af gaardejer Milter Miltersen, Møl-
gaard, Hanning.

dCh DB Jens Lodahl Christensen * 14. 2. 1919 i Faster; landmand;
ugift.



Ane Katrine Clausager (de)



Jens Clausager (~ de)

de Ane Katrine Madsdatter * 14. 2. 1811 i Astrup, † 6. 12. 1896
i Clausager, Sædding;

~ 2. 6. 1833 i Faster med sin fætter

Jens Andersen (Clausager) * 18. 10. 1809, † 2. 9. 1885 i Clausager, søn af



Clausager-familien.

Fra venstre: Anders Clausager (deA), Mads Clausager (deB), A. B. Clausager (deF), Laust Dalgaard (~ deg), Søren Gammeljord (~ deh), Ane Gammeljord (deh), Dorte Marie Dalgaard (deg), Maren Clausager (~ deF), Sidsel Clausager (~ deB) og Katrine Marie Clausager (~ deA). Mariane (ded) og Hans Kragmose var døde forlængst.

gaardejer Anders Jensen, Bjergbo i Sædding (se side 79); gaardmand i Clausager 1833–68; nævnes 1834 tillige som smed; folketingsmand for Ringkøbing amts 5. valgkreds (Skern) 1849–54 og 1858–61; sogneraadsmlem i 12 aar og amtsraadsmedlem 1865–71; han virkede meget for engvanding samt hede- og moseopdyrkning, var en vinter tilhører ved professor Forchhammers forelæsninger for rigsdagsmænd om Danmarks geologi:

A Anders, B Mads, c Margrethe * 12. 3. 1838, † 17. 6. 1871; d Mariane, e Dorte Marie * 18. 12. 1842, † 28. 1. 1843; F Anders Bjergbo, g Dorte Marie, h Ane.

deA Anders Jensen Clausager (bev. 8. 8. 1905) * 23. 6. 1834 i Sædding, † 21. 3. 1928; boede i Kjergaard i Sædding, hustruens fødegaard, 1861–85, derefter paa Skjernbrogaard og sidst hos sønnen Peder Clausager i Sædding, blind sine sidste 14 aar; folketingsmand for Skernkredsen 1866–78 og 1887–90, landstingsmand for 11. landstingskreds 1878–86; amtsraadsmedlem 1877–83;

landvæsenskommissær fra 1879; repræsentant i Landbygn. alm. brandforsikr., 1883–85, branddirektør fra 1885; Dannebrogsmænd;

~ 6. 10. 1861 i Sædding med sit næstsøskendebarn, aGb,

Katrine Marie Jørgensen, datter af gaardmand Jørgen Peder Hansen, Kjærgaard i Sædding:

A Jørgen Peder, b Karen Vendelbo, C Jens, d Ane Katrine, e Margrethe, F Hans Kragmose, C Søren Ogelvig, H Jens Abildtrup.

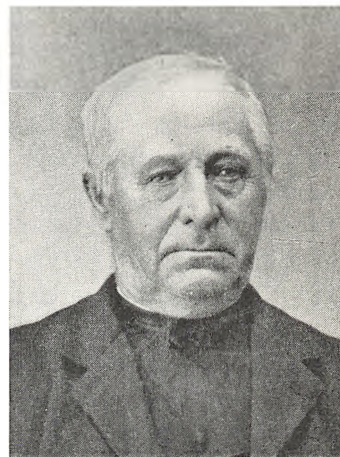

Anders Clausager (deA)

deA A Jørgen Peder Jensen Clausager * 9. 8. 1862 i Sædding, † 25. 10. 1935; ejer af fødegaarden Kjærgaard i Sædding 1889–1917; boede derefter i et hus sammesteds til sin død; sogneraadformand 1904–07 og 1917–25, sognefoged 1917–35; landvæsenskommissær;

~ 18. 10. 1889 i Sædding med

Maren Grimstrup * 6. 1. 1864 i Sædding, † 4. 3. 1947, datter af gaardejer Ole Grimstrup, Sædding;

een søn:

deA AA Anders Jensen Clausager * 18. 11. 1891 i Sædding; ejer af fødegaarden Kjærgaard siden 1917; sognefoged i Sædding fra 1935, medlem af Bølling-Sædding sogneraad 1937–46; formand for Hanning-Sædding mejeri 1936–42;

~ 12. 10. 1917 i Sædding med

Thuesine Jørgine Sørensen * 14. 6. 1895, datter af gaardejer Søren Sørensen, Stensig i Sædding:

a Maren, B Peder, C Søren * 14. 2. 1921; D Ingvard * 23. 5. 1924; E Jens * 16. 2. 1929.

deA AAa Maren Clausager * 22. 6. 1918 i Sædding; eksam. barneplejerske.

deA AAB Peder Clausager * 29. 10. 1919 i Sædding; elev paa landbohøjskolen.

deA b Karen Vendelbo Jensen Clausager * 20. 12. 1863 i Sædding, † 24. 9. 1948;

~ 14. 4. 1893 i Sønderup, Sjælland, med

Lars Andersen Madsen * 17. 3. 1851, † 17. 11. 1900, søn af gaardejer Mads Larsen, Ormslev, Vemmelev ved Korsør; købmand i Tersløse ved Sorø 1890–95, derefter møller, bager og gaardejer i Vemmelev;

A Peder Martin Gotfred * 6. 3. 1894, † 14. 5. 1894; B Axel Peter, c Katrine Marie, D Martin.

deA bB Axel Peter Clausager-Madsen (bev. 20. 1. 1920) * 31. 3. 1895 i Tersløse; realeksamen (Tarm) 1912, student 1915, lægevidenskabelig embedseksamen 1924; assistent (demonstrator) ved universitetets anatomiske institut 1921–22; hospitalsuddannelse ved Silkeborg sanatorium, sindssygehospitalet i Viborg, sygehuset i Tønder og Bispebjerg hospital; forskellige vikariater for praktiserende læger; egen praksis i Slagelse 1926–27 og i Flauenskjold fra 1927; medlem af Den alm. danske lægeforenings repræsentantskab 1939–46, formand for Hjørring amts lægeforening 1941–46, medlem af De jyske lægeforeningers centraludvalg til forhandling med sygekasserne 1941–46, af Den alm. danske lægeforenings hovedbestyrelse fra 1946, af Indenrigsministeriets udvalg vedrørende fødselshjælp m. v. 1947 og af Indenrigsministeriets udvalg vedr. hjemmesygeplejen 1947; se Den danske lægestand;

~ 5. 3. 1926 paa Københavns raadhus med

Marie Vilhelmine Andresen * 28. 10. 1893, datter af bagermester Wilh. Andresen, Bylderup; i tysk skole under fremmedherredømmet; uddannet til sygeplejerske, ansat paa Bispebjerg hospital 1919–22;
een datter:

deA bBa Karen Clausager-Madsen * 19. 5. 1929 i Flauenskjold; realeksamen (Dybvad) 1944, student (Sønderborg) 1948.

deA bc Katrine Marie Clausager-Madsen (bev. 1920) * 13. 4. 1898 i Vemmelev; husbestyrerinde i København.

deA bD Martin Clausager-Madsen (bev. 1920) * 25. 8. 1900 i Vemmelev; ved landvæsen til 17 aars alderen, paa Særslev højskole 1917; præliminæreksamen (Døckers kursus) 1918, student 1921, medicinsk embedseksamen 1935; ved kontorvirksomhed 1919–26; militærtjeneste ved Hærens forplejningskorps 1926 og Hærens lægekorps 1929; demonstrator anatomiae 1932–33; hospitalsuddannelse paa Frederiksberg hospital, Radiumstationen og Finseninstitutet, Rigshospitalet, Odense amtssygehus, Sct. Josefs hospital i København, Kommunehospitalet og Bispebjerg hospital; 1. reservelæge paa Østifternes aandssvageanstalt, Andersvænge ved Slagelse, 1942–43, 2. reservelæge paa Frederiksberg hospitals medicinske afdeling 1944–46, afdelingslæge paa Den Kellerske anstalt i Brejninge fra 1946; se Den danske lægestand;

~ 16. 5. 1935 i Klipleve med

Lili Nielsen * 13. 3. 1908, datter af inspektør ved Kgl. døvstummeskole i Fredericia Frederik Nielsen; student (Fredericia) 1926, medicinsk embedseksamen 1933; hospitalsuddannelse paa Frederiksberg hospital, Sct. Hans hospital, Gigtsanatoriet, Radiumstationen og Finseninstitutet, Odense amtssygehus, Rigshospitalet, Bispebjerg hospital og Kommunehospitalet; 2. reserve-

kirurg paa centralsygehuset i Hjørring 1942–44, 2. reservelæge paa Radiumstationen i København 1944–46, reservelæge paa Den Kellerske anstalts sygehus i Brejninge fra 1947; anerkendelse som specialist i kvindesygdomme 1944; se Den danske lægestand:

A Lars Frederik Carsten * 30. 5. 1945, † 9. 7. 1949; B Jørgen Peder * 3. 6. 1947; C Anders Ditlev * 5. 6. 1949.

deA C Jens Jensen Clausager * 22. 3. 1866 i Sædding, † 27. 1. 1933 i Sinding; ejer af Sofiedal i Sinding 1897–1915, derefter af Sinding mølle; formand for Sinding sogneraad 1902–09 og 1913–24, for Hammerum herreds sogneraadforening 1904–12, Vildbjerg og omegns landboforening 1901–21, Sinding andelsmejeri 1912–21, statshingstekommissionen i Ringkøbing amt fra 1924 og for Herningkredsens venstrevælgerforening 1918–24; folketingsmand for Herningkredsen 1924–26; repræsentant for Den vest- og sønderjydske kreditforening 1905–26 og dens landbrugskyndige direktør fra 1926 til sin død; se Er-lang, Den vest- og sønderjydske Kreditforening 1910–35;

~ 22. 10. 1902 med

Antonie Wenø * 18. 12. 1871, † 18. 4. 1933, datter af kroejer P. Wenø, Aulum:

a Katrine, b Anna Kristine, C Hans.

deA Ca Katrine Clausager * 28. 5. 1904 i Sinding;

~ 28. 5. 1931 i Sinding med

Jens Frederik Hagelskjær * 23. 11. 1886, søn af Niels Hagelskjær, Ildsgaard, Ildskov, Sunds; elev paa Vallekilde højskole 1907–08 og paa Asmildkloster landbrugsskole 1911; rejser i Holland, Belgien og Frankrig 1926, i Italien og Schweiz 1929, i England 1934, i Holland 1939 og 1947 for at studere kartoflers dyrkning og fabrikation; ejer af Brandkjærgaard, Ildskov; overtog i 1913 80 td. land fra sin fødegaard, hvoraf 50 td. land var hede, senere tilkøbt 25 td. land hede; det hele er nu opdyrket; i bestyrelsen for Sunds-Simmelkjær-Ildskov landboforening i 24 aar, hvoraf de 20 som formand; formand for Karup kartoffelmelfabrik siden dens start 1933; formand for Ildskov og omegns mergelselskab fra dets start 1924 til ophævelsen 1942; bestyrelsesmedlem i Herning hede- og discontobank fra 1931; i grundforbedringsudvalget for Ringkøbing amt fra 1939, i kartoffelmelcentralen fra 1934; Ridder af Dannebrog 1942:

a Antonie Clausager * 4. 3. 1934; B Niels Clausager * 24. 6. 1936; C Jens Clausager * 5. 3. 1938; d Karen Clausager * 15. 6. 1940.

deA Cb Anne Kristine Clausager * 27. 9. 1906 i Sinding;

~ 27. 9. 1932 med

Peder Degnboel * 2. 11. 1897, søn af landstingsmand Mads Degnboel, Lem; gaardejer i Degnboel:

A Jens Clausager * 29. 12. 1934.

deA CC Hans Kjærgaard Clausager * 11. 4. 1912 i Sinding; gaardejer i St. Lonnebjerg, Ørre ved Herning;

~ 31. 5. 1941 med

Kristine Jensen * 25. 12. 1915 i Ikast, datter af gaardejer Sigvald Jensen, Vognlund ved Kølkjær.

deAd Ane Kathrine Jensen Clausager * 13. 4. 1868 i Sædding;

~ 6. 10. 1899 med acb J

Hans Andersen, ejer af Skjernbrogaard i Skern; 1 barn.

deAe Margrethe Jensen Clausager * 25. 2. 1872 i Sædding, † 28. 2. 1925 i Skern.

deAF Hans Kragmose Jensen Clausager * 21. 3. 1874 i Sædding, † 30. 3. 1948; landbrugskandidat 1895; lærer paa Dalum landbrugsskole 1895–99, Ødum landbrugsskole 1899–1913, Vestsjællands landbrugsskole, Høng, 1913–25; ejer af Præstemark, Ødum, 1899–1913 og af gården Vestervang ved Høng fra 1913 til sin død; har skrevet Det jydsk kvægbrugs historie (1907) og mange artikler i tidsskrifter og dagblade; folketingsmand for Odsherredkredsen (Venstre) 1920–39, medlem af Finansudvalget og af Toldraadet; fra 1939 medlem af Ligningsdirektoratet og revisor i Den sjællandske bondestands sparekasse; siden sin ungdom forkæmper for jerseyavl; formand for Danmarks jerseyforening fra 1933; omtalt i G. Fog-Petersen: Vor regering og rigsdag (1938);

~ 20. 10. 1899 i Hanning med

Hansine Sørensen * 28. 2. 1874, † 20. 12. 1944, datter af gaardejer Chr. Sørensen, Hanning Kirkegaard; elev paa Ryslinge højskole:

A Anders, b Karen Margrete, c Nanna Katrine.

deAFA Anders Clausager * 11. 5. 1901 i Ødum; realeksamen 1917, elev paa Ryslinge højskole 1919–20, paa Ladelund landbrugsskole 1923–24; ejer af Asgaard i Havrebjerg fra 1929;

~ 10. 11. 1929 i Hørdum med

Else Marie Nyboe * 29. 6. 1905 i Haring, Thy, datter af gaardejer Niels Korsgaard, Koldby kro, Thy; elev paa Hurup realskole:

A Hans, B Niels Korsgaard * 23. 8. 1933, C Ib * 12. 8. 1937.

deAFAA Hans Clausager * 11. 10. 1931 i Havrebjerg; realeksamen (Høng) 1948.

deAFb Karen Margrete Clausager * 15. 4. 1903 i Ødum;

~ 17. 2. 1933 i Finderup med

Folmer Taarning * 16. 3. 1905, søn af proprietær Poul Taarning, Torpegaard, Bregninge ved Kalundborg; dyrlægeeksamen 1929, praksis i Tranebjerg paa Samsø 1933–43, i Kirke Hyllinge ved Roskilde fra 1943:

a Elisabeth * 31. 1. 1934; B Poul * 25. 1. 1937; C Claus Ebbe * 26. 12. 1941.

- deA Fc Nanna Katrine Clausager * 19. 12. 1908 i Ødum;
 ~ 12. 4. 1934 i Finderup med
 Holger Holm Clausen * 2. 5. 1907, søn af proprietær, landstingsmand
 Johannes Clausen, Faarevejle; proprietær, Hagesholm ved Hørve:
 a Ulla Hanne Clausager * 1. 5. 1936; b Minna Holm * 18. 4. 1942; C Palle
 Holm * 17. 6. 1946.
- deAG Søren Ogelvig Jensen Clausager * 4. 8. 1876 i Sæd-
ding, † 12. 9. 1945 i Florida, U. S. A.; tog dansk juridisk eksamen 1898, rejste
samme aar til morbroderen Hans Kjærgaard i Australien og vendte hjem med
denne 1905; udvandrede til Amerika 1913 og blev der til sin død; var hjemme
paa besøg 1920—22.
- deAH Jens Abildtrup Jensen Clausager * 3. 4. 1879 i Sæd-
ding, † 27. 11. 1922; var i Skotland 1903—04; ejer af Dyrbygaard, Gassum, 1905—
06, Borupgaard i Sdr. Borup, Haslund ved Randers, 1906—17, derefter en min-
dre ejendom i samme by; havde flere tillidshverv, bl. a. sogneraadsformand 1920
—22;
 ~ 21. 11. 1907 i Krstrup med
 Anne Sofie Andersen * 15. 5. 1887, datter af kasserer Anton Andersen,
 Krstrup ved Randers; beholdt ejendommen til 1947:
 A Olaf Kristian, B Anders Bjergbo, c Anne Margrethe Kathinka, D Frode.
- deAHA Olaf Kristian Clausager * 29. 7. 1910 i Haslund; gaard-
ejer i Gretelund, Løgager ved Funder;
 ~ 21. 10. 1941 i Granslev med
 Karen Rasmussen * 4. 9. 1912, datter af gaardejer Jens Alex Rasmus-
sen, Granslev.
- deAHB Anders Bjergbo Clausager * 22. 11. 1911 i Haslund; elev
paa Tune landbrugsskole og kursus paa Landbohøjskolen 1946; inseminør ved
Randersegnens kvægavlsforening siden 1947; bor i Vestrup ved Randers;
 ~ 22. 11. 1942 i Stouby med
 Ellen Hansine Lyse * 30. 3. 1918, datter af gaardejer Nis Lyse, Hyrup,
 Stouby ved Vejle fjord:
 a Nanna Lyse * 22. 2. 1947.
- deAHc Anne Margrethe Kathinka Clausager * 27. 12. 1913 i
Haslund;
 ~ 7. 8. 1936 med
 Kristian Groes Rasmussen * 24. 12. 1908, søn af præstegaardsfor-
pagter Groes Rasmussen, Støvring ved Randers; forpagter i Støvring:
 A Jens Oluf Clausager * 3. 4. 1944.
- deAHD Frode Clausager * 27. 10. 1915 i Haslund; uddannet ved land-

bruget; sergent ved livgarden efter fire aars tjeneste 1940; politibetjent i Roskilde 1940, landpolitibetjent i Hjallerup 1943; ejer desuden siden 1944 ejendommen Dahl Mølle i Hjallerup; modstandsbevægelsens byleder i Sæby politikreds og en del af Nørre Sundby politikreds;

~ 12. 3. 1940 i Haslund med

Ella Knudsen * 1. 1. 1918, datter af lærer Niels Peter Knudsen, Haslund; realeksamen 1934, elev paa Vældegaard husholdningsskole 1934—35; forskolelærerinde paa C. la Cours skole i Randers 1935—37; defektrice paa Svaneapoteket i Randers 1937—40; sunget i St. Mortens kirke i Randers 1937—40 og i Roskilde Domkirke 1941—43:

a Anne * 7. 1. 1941; b Kirsten * 15. 11. 1942; c Inger * 16. 10. 1944, født under falsk navn paa Randers sygehus, mens familien var »under jorden«.

deB Mads Clausager (bev. 8. 8. 1905) * 26. 3. 1836 i Sædding, † 26. 9. 1916; ejer af Stensæde, en udflyttergaard fra fødegaarden Clausager, 1862—1915; sogneraadsformand i Bølling-Sædding 1880—82 og 1892—94, sognefoged i Sædding 1888—1916; kredstaksationsmand i Den vest- og sønderjydske kreditforening 1889—1916; Dannebrogsgmand;

~ 25. 5. 1862 i Sædding med sin kusine paa Bjergbosiden

Sidsel Andersen * 5. 10. 1840, † 6. 6. 1913, datter af gaardejer Anders Andersen, Stengaard i Sædding:

a Ane Katrine, b Ane, C Jens, d Andrea * 18. 2. 1874, † 4. 12. 1899; e Margrethe, F Anders Stengaard.

deBa Ane Katrine Jensen * 22. 4. 1863 i Sædding, † 18. 8. 1932;

~ 28. 5. 1889 i Sædding med

Anders Knudsen * 30. 4. 1863, † 8. 7. 1938, søn af gaardejer Mads Knudsen, Fasterlund; gaardejer i Fasterlund;

een datter:

deBaa Ida Kathrine Knudsen * 27. 5. 1890 i Faster;

~ 22. 10. 1915 i Faster med

Jens Skjøde Thomsen * 29. 1. 1891, søn af husmand Hans Peder Thomsen, Fasterlund; gaardejer i Fasterlund:

A Hans Peder, b Ane Katrine, C Anders * 21. 1. 1921, † 5. 2. 1921.



Sidsel og Mads Clausager (deB)

- deB aaA Hans Peder Thomsen * 11. 10. 1916 i Faster; gaardejer i Bispelgaard, Agerskov, Sønderjylland;
 ~ 25. 5. 1945 i Bevtoft med
 Kristiane Marie Schmidt * 2. 12. 1923 i Bevtoft, datter af gaardejer Jes Senius Schmidt, Strandelhjørn:
 A Jens Erik Skjøde * 20. 7. 1946.
- deB aab Ane Katrine Thomsen * 4. 6. 1918 i Fasterlund;
 ~ 12. 5. 1939 i Faster med
 Jens Holk Nielsen * 15. 2. 1912, søn af rentier Niels Nielsen, Holk i Bølling; gaardejer i Holk:
 a Kirstine Alice * 27. 8. 1940; b Ida * 25. 2. 1944; C Niels Jørn * 6. 7. 1945;
 D Jens Olav * 22. 3. 1947.
- deB b Ane Jensen * 23. 9. 1864 i Sædding, † 10. 2. 1947 i Ringkøbing;
 ~ 13. 11. 1890 i Sædding med
 Jeppe Søndergaard (bev. 1905) * 2. 3. 1838, † 28. 8. 1915, søn af gaardejer Christen Jepsen, Søndergaard i Sædding; boede i Søndergaard til 1885 og i Stensig til 1892; gaardejer i Skern til 1894, i Hanning til 1900, i Dejbjerg til 1904; derefter i Skern til sin død:
 A Mathias, B Mads Clausager, C Albrekt Andreas, d Andrea.
- deB bA Mathias Søndergaard * 16. 6. 1892 i Skern; i bogbinderlære 1907–11; bogbinder og tobakshandler i Tarm 1911–13, i Ringkøbing 1913–20, cigarforretning 1920–48 og tillige siden 1925 skotøjsforretning i Ringkøbing;
 ~ 14. 11. 1917 i Herning med
 Kirstine Larsen * 21. 8. 1893, datter af gaardejer Peder Larsen, Simmelkjær ved Sunds:
 a Ebba Christine, b Agnes Edith, C Ernst Hugo, D Egon Albert.
- deB bAa Ebba Christine Søndergaard * 26. 5. 1919 i Ringkøbing; realeksamen i Ringkøbing 1936; kontoruddannelse og handelsmedhjælpereksamen i Ringkøbing 1938; ansat paa sagførerkontorer i København 1939–45 og i Skanderborg 1945–46;
 ~ 13. 10. 1946 i Ringkøbing med
 Erik Nielsen * 24. 4. 1921, søn af karetmager Niels Nielsen, Ribe; realeksamen fra Ribe katedralskole 1937; i lære i A/S Ribe discontobank; handelsmedhjælpereksamen fra Ribe handelsskole 1939; kontorist paa Ribe kommunekontor 1941, assistent paa Nordby kommunekontor (Fanø) 1944, paa Varde kommunekontor 1946:
 a Helle Horsbøl * 2. 5. 1948.
- deB bAb Agnes Edith Søndergaard * 25. 12. 1922 i Ringkøbing

præliminæreksamen; 4 læreaar i skotøjsforretning; handelseksamen fra Jydsk handelshøjskole;

~ 17. 3. 1946 i Ringkøbing med

Niels Peter Nielsen * 9. 10. 1917 i Vistoft ved Knebel, søn af stenhuggermester Otto Nielsen, Aarhus; 5 aars uddannelse som stenhugger; medejer af Ringkøbing stenhuggeri; formand for Konservativ ungdom i Ringkøbing; leder af en sabotagegruppe under modstandsbevægelsen:

a Ulla Søndergaard * 24. 12. 1947; B Hugo Søndergaard * 3. 12. 1949.

deB bAC Ernst Hugo Søndergaard * 26. 3. 1925 i Ringkøbing; præliminæreksamen 1942, civilingeniør 1950.

deB bAD Egon Albert Søndergaard * 23. 10. 1927 i Ringkøbing; præliminæreksamen 1944, polyteknisk studerende.

deB bB Mads Clausager Søndergaard * 24. 1. 1894 i Skern; husmand i Vestervad, Lem, siden 1933;

~ 7. 12. 1930 i Skjern med

Christence Marie Kirstine Christensen-Dahl * 24. 9. 1900, datter af husmand Christen Christensen-Dahl, Ganer, Skern:

a Anna Clausager * 31. 10. 1931 i Skern; B Kristian * 6. 8. 1934.

deB bC Albrekt Andreas Søndergaard * 15. 2. 1896 i Hanning, † 10. 7. 1924 i Ringkøbing; bestyrer af en landejendom.

deB bd Andrea Søndergaard * 3. 7. 1900 i Hanning; syerske i Ringkøbing.

deB C Jens Clausager * 26. 6. 1868 i Sædding, † 7. 7. 1929; i tømrrerlære; tømrrermester i Astrup 1895–1905 og i Skern 1905–28, derefter bosat i Kolding;

~ 8. 5. 1896 i Hanning med

Sidsel Marie Pedersen * 20. 3. 1868, datter af Peder Halskov Pedersen, Finderup, Hanning:

A Mads, B Peder Halskov, c Inger Marie.

deB CA Mads Clausager * 31. 8. 1897 i Faster; i tømrrerlære 1912–16; tømrrermester i Skern, overtog faderens ejendom og forretning 1928; medlem af Skern sogneraad fra 1943, sognefoged fra 1947;

~ 17. 5. 1935 i Bredballe med

Mariane Jensine Andersen * 12. 5. 1907 i Hornstrup, datter af fisker Knud Andersen, Bybæk ved Vejle; tandtekniker, egen tandteknik:

A Jens Olaf * 26. 3. 1936; B Knud Erik * 31. 7. 1945.

deB CB Peder Halskov Clausager * 3. 6. 1900 i Faster; præliminæreksamen (Tarm) 1916, cand. polyt. (bygningingeniør) 1922; ansat i Kolding

kommune 1923–37 og hos entreprenør J. Bondesen, Kolding, 1937–40; medindehaver af entreprenørfirmaet Heinemann Larsen & P. H. Clausager siden 1947; redaktør af Skakbladet 1932–34; formand for Koldingkredsens radikale venstre siden 1934, medlem af Det radikale venstres hovedbestyrelse siden 1946; folketingsmand for Koldingkredsen 1939–45; medlem af Kolding byraad siden 1943, af Jernbaneraadet siden 1947;

~ 30. 4. 1939 i København med

Jenny Louise Nørregaard * 7. 12. 1904 i Neksø, datter af elektricitetsværksbestyrer Olaus Nørregaard, Svaneke:

A Jens Nørregaard (adopteret 29. 9. 1947) * 29. 9. 1947 i Erritsø.

deB Cc Inger Marie Clausager * 3. 6. 1905 i Skern; præliminæreksamen (Skern) 1921; kontorist paa sagførerkontor;

~ 1. 5. 1937 i Kolding med

Walther Lynæs * 20. 3. 1889 paa Frederiksberg; cand. jur. 1916; sagfører 1919, landsretssagfører 1923, i Kolding fra 1924; formand i forskellige aktieselskaber; offentlig anklager i Kolding retskreds oktober 1944, efter kapitulationen auditør i region III, statsadvokatmedhjælper ved 3. jyske statsadvokatur 1946:

a Inge Marie * 22. 8. 1943 i København; B Jens Claus * 17. 1. 1945 i Kolding.

deB e Margrethe Jensen * 1. 3. 1876 i Sædding;

~ 18. 4. 1905 i Sædding med

Jens Mortensen * 12. 4. 1876, søn af gaardejer Morten Bojlesen, Aarup i Hanning; gaardejer i Aarup:

a Mariane, b Sigrid Andrea.

deB ea Mariane Mortensen * 11. 6. 1907 i Hanning;

~ 23. 5. 1928 i Hanning med

Knud Andersen * 9. 4. 1900, søn af gaardejer Anders Nielsen, Damgaard i Bølling; ejer af hustruens fødegaard i Aarup:

A Holger * 27. 4. 1931; B Jens Axel * 25. 5. 1938.

deB eb Sigrid Andrea Mortensen * 18. 7. 1909 i Hanning; kunstvæverske i Aarup, Hanning.

deB F Anders Stengaard Clausager * 14. 9. 1881 i Sædding; elev paa Vejstrup højskole 1903–04; ejer af fødegaarden Stensæde 1915–47; medlem af Bølling-Sædding sogneraad 1925–33; sognebestyrer for løsebrandkassen;

~ 26. 3. 1915 i Lunde ved Varde med

Mette Rasksen * 29. 8. 1894, datter af skræddermester Rask H. Rasksen i Lunde; elev paa Grundtvigs højskole 1914:

A Mads, B Aksel, C Karl Sigurd * 18. 5. 1927.

deB FA Mads Clausager * 1. 3. 1916 i Sædding; overtaget fødegaarden Stensæde 1947.

deB FB Aksel Clausager * 26. 1. 1918 i Sædding; uddannet ved landbruget, kontrolassistent; ansat ved Rigspolitiet 1943–44; overtaget depotet for A/S Tuborgs bryggerier og Kongens bryghus i Hobro 1944;

~ 25. 3. 1944 i Hobro med

Kirsten Alice Søndergaard * 18. 4. 1919, datter af depotindehaver Kristian Pedersen, Søndergaard, Hobro; realeksamen 1935; kontorist i Aarhus 1937, paa A/S Hobro tømmerhandel 1937–43:

a Lena * 16. 10. 1944; b Bente * 19. 5. 1947.

ded Mariane Jensen * 11. 5. 1840 i Clausager i Sædding, † 11. 1. 1878 i Bølling;

~ 1. gang 25. 5. 1862 i Sædding med

Hans Kragmose Thomsen * 28. 7. 1834, † 12. 12. 1873, søn af gaardmand Thomas Jensen (Rosbjerg), Gasdalgaard i Bølling; ejer af Gasdalgaard fra 1862; sogneraadsformand en tid:

a Serine Marie * 15. 5. 1863, † 22. 2. 1866;

B Thomas Rosbjerg * 13. 6. 1864, † 15. 6. 1869; c Ane Katrine, d Serine Marie, e Thomasine * 7. 2. 1870, † 2. 1. 1885; F Thomas

Rosbjerg;

~ 2. gang 23. 3. 1877 med

Jeppe Christensen * 13. 5. 1848 i Bølling, † 3. 5. 1922 i Herborg, søn af husmand, smed Christen Jepsen, Faster; gaardmand i Gasdalgaard indtil 1884, i Lem til 1886, i Skaarup i Hanning til 1889, derefter i Herborg; gift igen:

g † H Sidsel Marie og Hans, * 1. 12. 1877, † 13. 12. 1877.



Mariane Kragmose (ded)

ded c Ane Katrine Thomsen * 25. 1. 1866 i Bølling, † 3. 3. 1948;

~ 6. 4. 1888 i Nøvling med

Otto Nielsen * 21. 4. 1863 i Faster, † 13. 12. 1917, søn af gaardejer Niels Nielsen (Holk), Klokbose; boede i Nybo, Nøvling, 1888–91; gaardejer i Fasterkær siden 1891:

a Hansine Mariane, b Magdalene Marie * 22. 4. 1891, † 26. 4. 1893; C Peder Holk, D Niels Holm, E Hans Kragmose, F Magnus Johannes * 6. 5. 1899, † 16. 3. 1908; G Jens Clausager, H Jens Marinus, I Julius Emil * 28. 7. 1905, † 23. 3. 1908; j Magdalene Johanne Emilie * 11. 1. 1909, † 23. 5. 1911; K Johannes Emil * 16. 9. 1911, † 24. 2. 1940.

- ded ca Hansine Mariane Nielsen * 27. 12. 1888 i Nøvling, † 25. 12. 1947;
 ~ 8. 10. 1908 i Faster med
 Andreas Tang Sørensen * 12. 6. 1885, søn af gaardejer, sognefoged Peder Tang Sørensen, Lyhne; gaardejer i Handerup, Faster:
 A Peder, B Johannes, C Hans, d Maren, e Katrine, f Oda, g Magdalene, H Svend * 9. 5. 1924; I Gert * 12. 1. 1930.
- ded caA Peder Tang Sørensen * 27. 6. 1909 i Handerup; landmand i Egknud, Ølgod;
 ~ 5. 4. 1950 i Ølgod med
 Minna Sørensen * 24. 1. 1919, datter af landmand Søren Sørensen, Ringkøbing.
- ded caB Johannes Tang Sørensen * 23. 11. 1910 i Faster; gaardejer i Knud, Fjelstrup, Sønderjylland;
 ~ 17. 2. 1935 i Jels med
 Annelise Frank * 20. 6. 1914, datter af Anker Frank, Jels, faldet i første verdenskrig:
 A Anker * 18. 6. 1935; b Gerda * 30. 3. 1937; C Andreas * 27. 10. 1941; D Frede * 29. 2. 1944.
- ded caC Hans Tang Sørensen * 28. 5. 1912 i Handerup; landmand i Borris til 1943, derefter gaardmand i Strellev;
 ~ 24. 11. 1937 i Strellev med ace bac
 Else Marie Nielsen, datter af gaardmand Jens Peder Nielsen, Hedevang, Strellev:
 A Tage * 16. 4. 1940; Harry Andreas * 17. 3. 1946.
- ded cad Maren Tang Sørensen * 3. 8. 1914 i Handerup;
 ~ 9. 9. 1939 med
 Hjalmar Risbjerg * 10. 12. 1907, søn af gaardejer Jens Peter Risbjerg, Kyndby, Hornsherred; gaardejer i Kyndby:
 A Jens Peter * 2. 9. 1940; b Karen Elisabeth * 23. 12. 1941.
- ded cae Katrine Tang Sørensen * 9. 6. 1916 i Handerup;
 ~ 20. 10. 1949 med
 Einer Lynggaard Olesen * 14. 2. 1912, søn af kunstmaler Bjørnstjerne Topkjær Olesen, Herning; arbejder paa ketsjerfabrik i Herning:
 A Bjørn Tang Lynggaard * (og adopteret) 22. 8. 1949.
- ded caf Oda Tang Sørensen * 27. 6. 1918 i Handerup;
 ~ 12. 4. 1946 i Faster med
 Verner Carlsen * 31. 7. 1914, søn af husmand Carl Carlsen, Sønderbykjær, Stauning; husmand i Stauning.

- ded cag Magdalene Tang Sørensen * 15. 8. 1919 i Handerup;
~ 29. 4. 1944 i Faster med
Rudolf Aaboe Hartvigsen * 25. 6. 1913, søn af tømrer Jens Aaboe
Hartvigsen i Randers; ansat i Varedirektoratet; bor i Usserød, Hørsholm:
A Poul Erik Tang * 10. 2. 1945; B Preben * 4. 12. 1947, † 18. 1. 1948.
- ded cC Peder Holk Nielsen * 10. 1. 1894 i Fasterkær, † 21. 2. 1924;
landmand i Faster;
~ 11. 9. 1917 i Faster med
Dagmar Nielsen * 17. 8. 1896 i Ølgod, datter af husmand og slagter
Niels Peder Olling Nielsen, Klokmose i Faster:
A Otto, b Dagny * 19. 8. 1921, † 22. 3. 1922; c Elfrida.
- ded cCA Otto Holk Nielsen * 12. 8. 1918 i Faster; landmand i Sdr.
Bork;
~ 22. 11. 1942 i Henne med
Kristine Nielsen * 26. 11. 1907 i Hennebjerg, datter af gaardejer Niels
Nielsen, Hennebjerg:
a Christa * 18. 10. 1944, † 21. 10. 1944; b Tove * 13. 5. 1946.
- ded cCc Elfrida Holk Nielsen * 30. 6. 1923 i Faster;
~ 17. 7. 1942 i Faster med
Karl Sig Jensen * 22. 12. 1914 i Ølgod, søn af snedker Kristian Sig Jen-
sen, Herborg; arbejdsmand i Astrup:
A Ejvind * 18. 10. 1943 i Herborg; B Kenth * 12. 4. 1946 i Herborg.
- ded cD Niels Holk Nielsen * 8. 12. 1895 i Fasterkær; landmand i
Faster;
~ 14. 11. 1928 i Thorsted med
Anna Andersen * 2. 5. 1894, datter af landmand Peder Andersen, Thor-
sted:
A Otto Johannes * 28. 8. 1929; B Peder * 26. 2. 1932.
- ded cE Hans Kragmose Nielsen * 17. 9. 1897 i Fasterkær; ejer af
fødegaarden;
~ 1. gang 26. 5. 1937 med
Anna Margrethe Thomsen * 1. 7. 1906, † 23. 3. 1938, datter af rentier
Hans Thomsen, Sottrup, Bylderup:
a + B Anna Margrethe Thomsen og Hans Henrik Thomsen * 16. 3. 1938,
den sidste † 3. 2. 1939;
~ 2. gang 2. 9. 1945 med
Sophie Frederikke Rick * 18. 9. 1900, datter af teglmester Carl Rick,
Rinkenæs, Sønderjylland.
- ded cG Jens Clausager Nielsen * 14. 4. 1901 i Fasterkær; gaard-

ejer i Lille Lundgaard, Vejen, 1927, Jægerlund i Vorbasse 1934, i Kragelund i Veerst 1940, i Vesterby i Borris siden 1945;

~ 11. 11. 1927 i Læborg med

Kristine Jepsen * 20. 12. 1903, datter af gaardejer Henrik Ejler Jepsen, Læborg:

a Ane Katrine * 15. 8. 1929, † 23. 1. 1930; b Nanna * 5. 2. 1931; C Tage * 11. 10. 1932; D Hans * 1. 3. 1934; E Henri * 11. 5. 1936.

ded cH Jens Marinus Nielsen * 26. 2. 1903 i Fasterkær; boede i Øst-tarp, Strellev, 1928–39, derefter gaardejer i Ny Vestergaard i Debelmose, Borris;

~ 2. 11. 1928 i Faster med dCB Ad

Else Katrine Madsen, datter af gaardejer Jens Madsen, Handerupgaard, Faster:

A Otto Holk * 12. 4. 1929; B Jens Madsen * 14. 7. 1931; C Frede * 10. 2. 1937; D Sigvald * 5. 11. 1938.

ded d Serine Marie Thomsen * 9. 1. 1868 i Gasdalgaard, Bølling, † 13. 2. 1946 paa De gamles hjem i Faster; elev paa Mellerup højskole; vinterlærerinde i Bølling skole 2 vintre;

~ 1. 11. 1890 i Faster med sin moders fætter

Jens Stensig Jansen * 24. 7. 1863, † 24. 6. 1933, søn af gaardejer, sognefoged Jan Lauridsen, Aaes, Faster; ejer af fødegaarden Aaes 1887–1928, hus-ejer i Faster 1930–33; sognefoged og lægdsmand i Faster fra 1888, jordboniteringsmand, taksationsmand i Den alm. brandforsikring 1900–33, medlem af bestyrelsen for Borris-Faster sparekasse 1912–33:

a Anna Katrine, b Mariane, c Thomasine, D Jan Lauridsen, e Else Margrethe, f Thora, g Sigrid * 16. 2. 1906, † 18. 11. 1922; H Hans Thomsen.

ded da Anna Katrine Jansen * 3. 7. 1891 i Aaes;

~ 19. 3. 1915 med dCB BA

Mads Astrup Madsen, gaardejer i Klokmose, Faster; 5 børn.

ded db Mariane Jansen * 3. 1. 1893 i Aaes;

~ 17. 10. 1913 i Faster med

Jens Søre * 26. 2. 1886 i Hee, søn af gaardmand Anders Mortensen, Bølling; husmand i Højmark, Lem, 1913–27, drev bog- og papirhandel i Lem 1927–30, derefter bogholder i Ringkøbing:

a Kirstine, B Ejnar Jansen, C Gunnar.

ded dba Kirstine Søre * 4. 11. 1915 i Lem;

~ 17. 10. 1938 i Ringkøbing med

Søren Neipper * 19. 8. 1914, søn af detailhandler Søren Neipper, København; kørelærer i København:

A Erik Søre * 13. 12. 1944; B Per Søre * 6. 5. 1947.

- ded dB E j n a r J a n s e n S ø e * 30. 5. 1918 i Lem; boghandlermedhjælper i Holbæk.
- ded dB C G u n n a r S ø e * 23. 6. 1925 i Lem; præliminæreksamen (Ringkøbing) 1942; ansat i Den vest- og sønderjyske kreditforening 1942–43; revisor i København; Handelshøjskolens diplomprøve (H. D.) 1949.
- ded dc T h o m a s i n e J a n s e n * 7. 7. 1895 i Aaes;
 ~ 6. 11. 1919 i Faster med sin fætter
 K r i s t e n L a u r i d s J a n s e n * 4. 5. 1890, søn af gaardejer Anders Jansen, Bjergbo i Sædding; gaardejer i Højbo, en udflyttergaard fra Bjergbo:
 A Anders Bjergbo, B Jens Aaes * 2. 1. 1923; c Sigrid * 5. 6. 1925, † 22. 9. 1925;
 d Sigrid * 7. 9. 1926; E Hans Aaes * 4. 1. 1928, † 16. 4. 1928, F Hans Aaes * 14. 6. 1929; G Svend Aage * 22. 3. 1931, † 14. 7. 1931; H Svend Aage * 23. 6. 1933, † 23. 2. 1934.
- ded dcA A n d e r s B j e r g b o J a n s e n * 31. 5. 1921 i Sædding; gaardejer i Fasterkær i Niels Chr. Miltersens gaard;
 ~ 6. 11. 1949 med
 M a j a L i l l e l u n d P e d e r s e n * 27. 8. 1928 i Vorgod, datter af P. Lillelund Pedersen i Dejbjerg.
- ded dD J a n L a u r i d s e n J a n s e n * 13. 5. 1898 i Aaes; ejer af fødegaarden; sognefoged i Faster;
 ~ 1. gang 15. 9. 1932 i Faster med
 E l n a J e p p e s e n * 29. 3. 1902, † 27. 8. 1935, datter af gaardejer Poul Jeppesen, Lybæk, No:
 A Jens Aaes * 18. 11. 1933;
 ~ 2. gang 26. 5. 1937 i Faster med sin første kones søster
 A n e M a r i e J e p p e s e n * 4. 5. 1900 i No:
 B P o u l * 14. 9. 1939; C O l e * 15. 5. 1942; d E l n a K i r s t i n e * 19. 7. 1943.
- ded de E l s e M a r g r e t h e J a n s e n * 8. 4. 1901 i Aaes;
 ~ 25. 5. 1927 i Faster med
 M a d s K i r k e g a a r d B e n d t s e n * 25. 9. 1889, søn af rentier Bendt Kirkegaard Bendtsen, Faster Kirkeby; ejer af Lilleeje i Faster:
 K u r t J e a n M ü l l e r * 12. 8. 1939 i København (plejesøn siden 1943).
- ded df T h o r a J a n s e n * 5. 10. 1906 i Aaes;
 ~ 20. 5. 1926 i Faster med dCB BC
 M a d s S ø n d e r g a a r d M a d s e n, gaardejer i Lille Fastergaard; 3 børn.
- ded dH H a n s T h o m s e n J a n s e n * 12. 6. 1908 i Aaes, † 6. 3. 1944; gaardejer i Fasterkær.
- ded F T h o m a s R o s b j e r g T h o m s e n * 15. 9. 1872 i Bølling, † 14. 5.

1950; uddannet ved mejerivæsen 1887–93; bestyrer af Nøvling mejeri 1893–96; købmand i Skern og i 4 aar sodavandsfabrikant sammesteds; købmand i Nøvling i 3 aar; derpaa landmand i Nøvling til 1912 og i Handerup 1912–14, ejer af Ahler Nørgaard i Borris 1914–46, hvor han har boet til sin død; (Ringkøbing Amts Dagblad, 17. 5. 1945);

~ 17. 5. 1895 i Nøvling med

Marie Kathrine Christensen * 21. 4. 1869, † 5. 10. 1946, datter af gaardmand Jens Chr. Christensen, Nøvlingsskov, Nøvling:

A Hans, b Karoline Flø, C Kristian Skov, D Peder, e Mariane Clausager, F Viggo, g Olga Margrethe, H Frede Kristen Kammersgaard, i Karen Margrethe.

ded FA Hans Rosbjerg (bev. 1926) * 5. 3. 1896 i Nøvling; gaardejer i Fjilstervang;

~ 29. 5. 1941 i Fjilstervang med

Mariane Kristine Clausen * 27. 3. 1905, datter af rentier Christen Clausen, Vorgodby.

ded Fb Karoline Flø Rosbjerg (bev. 1926) * 22. 11. 1897 i Skern, † 20. 6. 1947 i Valby, København;

~ 27. 7. 1932 med

A age Larsen * 19. 10. 1900, søn af bager N. Larsen, Nakskov; arbejder paa Grønlands handelsplads i København:

a Ane Marie * 14. 9. 1932.

ded FC Kristian Skov Rosbjerg (bev. 1926) * 29. 1. 1900 i Skern; elev paa Askov højskole 1923–24; præliminæreksamen 1925; adgangseksamen til Den polytekniske læreanstalt 1926; civilingeniør 1932; studierejser og ophold i Tyskland, Schweiz og England 1929, 1935 og 1938; ansat ved Nordvestsjællands elektricitetsværk som ingeniør ved anlægsafdelingen i Kalundborg 1932, overingeniør i Svinninge 1943, direktør 1945;

~ 26. 12. 1933 i Vartov med

Gudrun Danø * 4. 6. 1906 i København, datter af distriktsingeniør i vandbygningsvæsenet Ivar Kristian Danø, Lemvig; realeksamen 1921, lærerindeeksamen (Gedved) 1927; kommunelærerinde i Kalundborg 1929–35:

A Jens * 19. 5. 1937; b Karen * 2. 4. 1939; c Lene * 1. 4. 1943.

ded FD Peder Rosbjerg (bev. 1926) * 5. 2. 1902 i Nøvling; ejer af Kjærsgaard i Højbjerg, Rødkærsgade;

~ 1. 5. 1931 i Starup ved Haderslev med

Marie Møller * 3. 9. 1899 i Mammen ved Bjerringbro, datter af mølleri-ejer Otto Rasmussen Møller, Mammen; enke efter gaardejer Niels Jensen, Kjærsgaard; højskoleophold 1916; lærerindeeksamen (Th. Lang, Silkeborg)

1921; lærerinde ved Bjerringbro realskole og Rødkærbro kommuneskole:
 a Karen (adopteret 1. 5. 1931) * 13. 5. 1928; b Kirsten Marie * 4. 3. 1932;
 C Otto Møller * 24. 2. 1941.

ded Fe Mariane Clausager Rosbjerg (bev. 1926) * 6. 10. 1903 i Nøvling; driver blomsterforretning i Borris:

A Thomas Johannes * 20. 6. 1932 i Valby, København.

ded FF Viggo Rosbjerg (bev. 1926) * 11. 10. 1905 i Nøvling; landmand hos broderen paa Ahler Nørgaard.

ded Fg Olga Margrethe Rosbjerg (bev. 1926) * 28. 5. 1909 i Nøvling; elev paa Ry højskole;

~ 28. 12. 1946 i Borris med

Hans Enrico Thomsen * 24. 5. 1904, søn af engmester Thomas Thomsen, Tjæreborg; forkarl paa Ahler Østergaard i 15 aar; landmand i Borris:

A Thomas Rosbjerg * 26. 2. 1948.

ded FH Frede Christen Kammersgaard Rosbjerg (bev. 1926) * 31. 1. 1912 i Nøvling; overtog faderens gaard Ahler Nørgaard i Borris 1946;

~ 28. 12. 1946 i Borris med

Maren Mathilde Jespersen * 28. 4. 1916, datter af husmand Jesper Nielsen Jespersen, Vester Herborg:

A Hans * 18. 3. 1948.

ded Fi Karen Margrethe Rosbjerg (bev. 1926) * 20. 6. 1914 i Borris;

~ 27. 7. 1941 i Herning med

Thomas Odderup Kjær * 17. 10. 1918, Arnborg, søn af gaardejer Ludvig Kjær, Fasterholt; gaardejer i Skarrild:

A Jørgen * 18. 5. 1942; b Inge Lise * 22. 2. 1945; c Ellen Marie * 17. 6. 1946;
 D Kristian * 17. 6. 1947.

ded g Sidsel Marie Christensen * 30. 11. 1877 i Hanning, † 1931 i Ribe;

~ 1907 med

Thomas Beck fra Seem ved Ribe; fisker i Esbjerg; ægteskabet opløst efter et par aars forløb; ingen forbindelse med familien:

a Thora Alvilda, B Alfred.

ded ga Thora Alvilda Beck * 8. 4. 1907 i Esbjerg; boede i Ribe indtil 1931, derefter i Middelfart, vistnok som husassistent.

ded gB Alfred Beck * 2. 8. 1908 i Skern; boede i Ribe indtil 1935, derefter i Kolding, vistnok i hotelfaget.



Maren og A. B. Clausager (deF)

deF **A n d e r s B j e r g b o C l a u s a g e r** (bev. 1905) * 9. 1. 1845 i Clausager i Sædding, † 17. 10. 1926 i Clausager; ophold paa Staby højskole 1865–66; bestyrede gaarden Clausager 1866–72 og ejede den 1872–1905; fortsatte faderens hedeopdyrkning, engvanding- og merglingsarbejde, saaledes at besætningen voksede fra 3 køer og 2 heste i 1883 til 30 kreaturer og 4 heste i 1905; sogneraadsformand 1874–80 og 1889–92; folketingsmand for Skernkredsen (venstre) 1878–87 og 1892–95; medlem af Ringkøbing amtsraad 1891–1900, af kommissionen for jord til landarbejdere 1899–1900, af amtets overskatteraad 1903–10, af skole-direktionen 1907; forligskommissær fra 1902, landvæsenskommissær fra 1904; vurderingsmand for udlaan af umyndiges midler fra 1872; formand for Hanning-Sædding mejeri 1887–89 og 1896–98, for Skern svineslagteri i 2 aar, for Bølling-Nørre herreders landboforening i 2 aar, for Skern hesteavlforening 1896–1903 og for Bølling-Nørre herreders brandkasse 1895–1900; repræsentant i Agrarforeningen i 3 aar og i Landbygningernes brandforsikring fra 1894; omtalt af Chr. Søggaard i bladet Tiden, nr. 38 (1914), og i Skernkredsen med 6 billeder, samt Kraks blaa bog; Ridder af Dannebrog;

~ 8. 11. 1868 i Faster med sin kusine paa Bjergbo-siden

M a r e n J a n s e n * 9. 3. 1842 i Aaes, Faster, † 15. 2. 1910, datter af gaardejer, sognefoged Jan Lauridsen, Aaes i Faster:

a Ane Katrine * † 26. 11. 1869; b Ane Kathrine, C Jens Clausager * 5. 4. 1873, † 30. 1. 1881; d Ane Kathrine Aaes, e Hansine Mariane Kragmose * 5. 1. 1878, † 21. 4. 1901.

deF b **A n e K a t h r i n e J e n s e n** * 11. 1. 1871, † 15. 3. 1947 hos datteren paa Skanderup ungdomsskole, Lunderskov; elev paa Ryslinge højskole;

~ 18. 4. 1893 i Sædding med

N i e l s S ø r e n s e n T y l v a d (bev. 1915) * 17. 8. 1866, søn af gaardejer Jens

Christian Sørensen, Hanning Kirkegaard; elev paa Ryslinge højskole og Dalum landbrugsskole; ejer af gaarden Tylvad i Hanning 1893—1930 og tillige af gaarden Søndergaard i Sædding 1913—28, som han drev med sønnerne som bestyrere; sammen med broderen Spangsberg købte han Rækker Mølles korn- og foderstofforretning 1923 og boede siden 1930 ved Rækker Mølle; medlem af Dejbjerg-Hanning sogneraad i 16 aar og i en aarrække sogneraadsformand, sognefoged fra 1909; medlem af Hanning sogns menighedsraad og af bestyrelsen for Bølling-Nørre herreders tyende- og arbejderspareforening; formand for Hanning-Sædding mejeri 1898—1902 og medlem af bestyrelsen for Esbjerg andelssvineslagteri fra 1915; medstifter af Skern bank, medlem af bestyrelsen og af bankraadet, sidst som næstformand; se Slægten Spangsberg af 1667:

A Kristian Kirkegaard, b Maren Kirkegaard, C Anders Clausager, D Jens Clausager, e Mariane Clausager, f Ellen Elisabeth.

deF bA Kristian Kirkegaard Sørensen Tylvad * 4. 3. 1894 i Hanning; præliminæreksamen (Tarm) 1910, student (Ribe) 1913, cand. polyt. 1918; aftjent værnepligt v. ingeniørtropperne 1919; studierejse til U. S. A. 1921—22 med ophold ved Iowa State College i Ames og ansættelse i New York og San Francisco ved firmaer beskæftiget med funderingsarbejder og vandkraftanlæg; i 1925 og 26 studierejser til Tyskland, Holland og Frankrig vedrørende afvandingsarbejder; ansat ved ingeniørfirmaet Knudsen & Sørensen (jernbeton) i København; ved Statens grundforbedringsvæsen i København 1919—22, ved Det danske hedeselskab i Viborg 1922, tillige videnskabelig assistent ved Polyteknisk læreanstalt 1923—28; amtsvandinspektør for Randers amt 1928 med bopæl i Randers; medindehaver af Rækker mølles korn- og foderstofforretning; censor i kulturteknisk vandbygning ved Polyteknisk læreanstalt 1928—40; formand for kystkommissionen for Randers amt fra 1929; medlem af grundforbedringsudvalget for Randers amtsraadsreds fra 1933; landvæsenkommisær fra 1934; medlem af Kolindsundkommissionen 1933—39, af Vandlovskommissionen 1933—41, af Statens landvindingsudvalg fra 1940 og af Kommissionen for anlæg af vandkraftanlæg fra 1944; medlem af Akademiet for de tekniske videnskabers vandbalanceudvalg fra 1939 og af Dansk ingeniørforenings permanente spildevandsudvalg fra 1944 og af flere andre udvalg; formand for Amtsvandinspektørforeningen 1934—39; medlem af bestyrelsen for Dansk ingeniørforenings bygningsingeniørgruppe 1942—45; har behandlet kulturtekniske spørgsmål ved artikler i Hedeselskabets Tidsskrift, Opfindelsernes Bog og Ingeniøren og i foredrag ved faglige kongresser; se Biografiske oplysninger angaaende polytekniske kandidater 1829—1929, Kraks blaa bog, Rotary aarbog 1948; Ridder af Dannebrog;

~ 4. 3. 1933 i København med

Lilie Alvilda Kristine Marie Christensen * 14. 2. 1906 i Viborg, datter af fyrbøder Chr. Christensen, der døde samme aar paa Fyn; præ-

liminæreksamen 1923, sygeplejerskeuddannelse i Helsingør 1927–30; ansat ved Dansk røde kors 1931 og ved Dansk sygeplejerskab bureau 1931–33:

a Anne Kathrine Clausager * 3. 9. 1933 i Aarhus; B Niels Kristian * 15. 2. 1935; c Karen Marie Spangsbjerg * 12. 2. 1939; D Hans Kristian Kirkegaard * 6. 4. 1943.

deF bb Maren Kirkegaard Sørensen Tylvad * 28. 2. 1895 i Hanning; elev paa Askov højskole 1913 og paa Sorø husholdningsskole 1918;

~ 15. 5. 1918 i Hanning med dCa cC

Anton Christian Svendsen; gaardejer i Rindom; 2 børn.

deF bC Anders Clausager Sørensen Tylvad * 17. 9. 1896 i Hanning; ejer af fødegaarden Tylvad fra 1930;

~ 11. 9. 1930 i Hanning med sit næstsøskendebarn, deg da,

Jonna Marie Jacobsen, datter af gaardejer Kristen Jacobsen, Lille Gadegaard, Hanning;

a Inger Kathrine * 2. 2. 1932, † 19. 5. 1932.

deF bD Jens Clausager Sørensen Tylvad * 3. 10. 1900 i Hanning; elev paa Ryslinge højskole 1920–21 og Ladelund landbrugsskole; studierejser i Tyskland og Schweiz 1923; bestyrer i Søndergaard i Sædding 1924–27, ejer af Hanninggaard fra 1927; medejer af Rækker mølles korn- og foderstofforretning fra 1923; hovedkreds- og amts gymnastikleder 1923–28; formand og kasserer for Hanning-Sædding mejeri fra 1942; formand for sundhedskommissionen i Hanning fra 1935; vurderingsmand til ejendomsskyld; i bestyrelsen for Vestjysk eksportforening m. m.;

~ 27. 9. 1927 i Hanning med

Maja Rahbæk Nielsen * 25. 6. 1904, datter af gaardejer Hans Nielsen, Hanninggaard; elev paa Askov højskole 1925:

A Hans Hanninggaard * 15. 11. 1928; b Kamma Rahbæk * 20. 6. 1930.

deF be Mariane Clausager Sørensen Tylvad * 25. 11. 1901 i Hanning;

~ 12. 5. 1926 i Hanning med aeA AD

Christen Søndergaard, Skaarupgaard i Hanning; 3 børn.

deF bf Ellen Elisabeth Sørensen Tylvad * 12. 5. 1912 i Hanning; elev paa Danebod højskole og Hadsten husholdningsskole; uddannet kunstværverske fra fru Trolles væveskole, København; studierejse til Schweiz og Italien 1937 og Sverige 1948; forstanderinde paa Skanderup ungdomsskole;

~ 20. 10. 1938 i Hanning med

Olav Helstrup Andersen * 23. 7. 1905, søn af førstelærer Ole Andersen, Lemming ved Silkeborg; uddannelse: Tarm realskole, Silkeborg seminarium, Statens lærerhøjskole; studierejser til Tyskland, Norge, Sverige og Fin-

land; lærer ved Vestbirk højskole i 2 aar, paa Grundtvigs højskole, Kgs. Lyngby, i 5 aar; ejer af og forstander for Skanderup ungdomsskole siden 1939; redaktør af Tidsskrift for de frie ungdoms- og efterskoler; har behandlet spørgsmaal af pædagogisk, litterær og historisk art i inden- og udenlandske blade og tidsskrifter:

a Karen Elisabeth * 8. 9. 1944.

deF d Ane Kathrine Aaes Jensen * 15. 9. 1875 i Sædding;

~ 6. 4. 1900 i Sædding med

Søren Ogelvig Sørensen Clausager (bev. 1914) * 27. 2. 1870, † 4. 4. 1947 i Clausager, søn af gaardejer Morten Søndergaard Sørensen, Rahbæk, Skern; gaardejer i Stauning 1900–05, derefter i sin hustrus fødegaard Clausager i Sædding til 1946; var meget interesseret i jagt og fiskeri og skrev flere faglige artikler i Dansk Jagttidende; modtog i 1928 besøg af kong Christian X, som deltog i en fisketur i den ørredrige Ganer mølleaa, der løber forbi Clausager; var mange aar tillidsmand for Skern museum og aktiv for bevarelsen af vore oldtidsminder; medlem af bestyrelsen for børnehjemmet Løvstrupgaard:
a Mariane * 3. 7. 1901, † 15. 8. 1913; B Martin Rahbæk * 5. 3. 1904, † 19. 3. 1908; c Maren Clausager * † 22. 3. 1908; d Martha Margrethe, e Maren, F Anders Bjergbo.

deF dd Martha Margrethe Clausager * 29. 1. 1909 i Sædding; elev paa Ollerup højskole 1928;

~ 28. 9. 1931 i Sædding med

Jens Christian Sørensen * 17. 9. 1907, søn af gaardejer Søren Sørensen, Sædding; elev paa Borris landbrugsskole 1928–29; ejer af fødegaarden Stensig i Sædding:

A Søren Clausager * 29. 12. 1932; b Inger * 30. 10. 1935, † 11. 5. 1936; C Gunnar Clausager * 7. 2. 1938; D Ernst Clausager * 22. 4. 1944.

deF de Maren Clausager * 2. 11. 1910 i Sædding;

~ 7. 10. 1936 i Sædding med

Age Emil Krogsgaard * 23. 9. 1910, søn af lærer Peder Kristian Krogsgaard, Vostrup, Lønborg; elev paa Ladelund mælkeriskole 1933–34; mejerist i Bølling 1936, i Brejning 1938, mejeribestyrer i Abildaa siden 1944; mejeribestyrerkursus paa Statens forsøgsmejeri 1948:

A Oskar Peder Clausager * 29. 10. 1937; b Anne Elisabeth Clausager * 24. 6. 1939; C Søren Clausager * 6. 6. 1943; D Knud Clausager * 27. 10. 1946.

deF dF Anders Bjergbo Clausager * 2. 11. 1911 i Sædding; elev paa Staby efterskole 1927–28 og paa Borris landbrugsskole 1935–36; overtog slægtsgaarden Clausager 1946.



Dorthe Marie og Laurids Dalgaard (deg)

deg Dorthe Marie Jensen * 3. 10. 1847 i Clausager, † 25. 3. 1935 i Hanning;

~ 28. 9. 1871 i Sædding med sin fætter paa Bjergbosiden

Laurids Jansen (Dalgaard) * 3. 4. 1847, † 24. 1. 1929 i Hanning, søn af gaardejer, sognefoged Jan Lauridsen, Aas, Faster; gaardejer i Dalgaard, Finde-rup, 1871–1904, paa Gadegaard mark 1904–16, siden hos datteren i Ll. Gade-gaard; vurderingsmand for Landbygningers brandforsikring, taksationsmand for Kreditforeningen for ejere af mindre ejendomme paa landet; modtaget Den alm. brandforsikring for landbygningers sølvbæger 1920:

a Ane Katrine, B Jan Aes, C Jens Clausager, d Jensine Kathrine.

deg a Ane Katrine Jansen * 20. 6. 1872 i Dalgaard, † 30. 1. 1944 i Fa-ster; elev paa Ryslinge højskole;

~ 30. 10. 1894 i Hanning med

Jens Laurids Jensen Bilberg (bev. 1905) * 20. 12. 1870, † 18. 11. 1949, søn af gaardejer Christen Jensen, Bilbjerg, Faster; ejede gaarden Solvang i Sæd-ding 1894–1930; senere i De gamles hjem i Faster; formand for Hanning–Sæd-ding andelsmejeri; medlem af bestyrelsen for Bølling–Nørre herreders land-boforening og af bestyrelsen for Hanning m. fl. sognes mergelforsyning, kon-trollør ved samme; vurderingsmand til ejendomsskyld; sølvmedaille fra De samv. jyske landboforeninger, sølvbæger fra De samv. landboforeninger i Ringkøbing amt:

A Kristen, B Laurids, C Albert Leonhart * 23. 7. 1899, † 3. 7. 1909; D Theo-dor Marius, E Martin Ejner, F Albert Leonhart.

deg aA Kristen Jensen Bilberg * 26. 8. 1895 i Sædding; gaardejer i

Vorgod Sønderby 1925–32, i Bjødstrup ved Hammerum 1932–42, i Dejbjerg 1942–47, derefter i Skern By;

~ 15. 9. 1925 i Sædding med

Andrea Christensen * 14. 12. 1889, datter af gaardejer Thomas Bording Christensen, Lille Hedegaard, Sædding;

a Maren Gahner * 25. 12. 1926; b Anna Kathrine, c Jenny * 14. 5. 1930.

deg aAb Anna Kathrine Bilberg * 10. 10. 1928 i Vorgod;

~ 7. 1. 1950 med

Niels Abildgaard Larsen, søn af landpost Søren Larsen, Dejbjerg; landpost i Skern.

deg aB Laurids Jensen Bilberg * 17. 12. 1896 i Sædding; elev paa Vallø højskole 1919–20; gartner i Sædding;

~ 10. 6. 1944 i Varde med

Mette Maria Knudsen * 3. 10. 1900, datter af gaardejer Peder Knudsen, Bakkegaard, Hanning; elev paa Frederiksborg højskole 1921:

A Jens Peder * 14. 10. 1945.

deg aD Theodor Marius Jensen Bilberg * 6. 9. 1903 i Sædding; elev paa Høng højskole 1926–27; studierejse til Sverige og Finland 1928; kontrol-assistent paa Sjælland 1928–29; overtog fødegaarden Solvang 1930; tilkendt 1. præmie for elite-landbrug 1935; medlem af bestyrelsen for Hanning–Sædding mejeri og for Rækker mølles elektricitetsværk m. m.;

~ 4. 6. 1931 i Sædding med sit næstsøskendebarn, deh Da,

Maren Christine Gammeljord, datter af gaardejer Lars Gammeljord, Hedevang, Sædding;

A Jens * 6. 4. 1932; B Lars Gammeljord * 21. 6. 1934; c Anna Katrine * 9. 4. 1937; D Viggo Gammeljord * 16. 8. 1942.

deg aE Martin Ejner Jensen Bilberg * 25. 5. 1905 i Sædding; uddannet ved korn- og foderstofhandel; kontrollør i A/S Valsemøllen, Esbjerg;

~ 20. 3. 1948 i Esbjerg med

Kristine Bertram * 14. 2. 1905 i Skads, datter af købmand Søren Peder Bertram, Esbjerg; har været enke siden 1936:

a Hanna Marence Nielsen (født i hustruens 1. ægteskab) * 25. 2. 1935 i Jerne; b Jette Kathrine * 28. 12. 1949.

deg aF Albert Leonhart Bilberg * 12. 4. 1912 i Sædding; ejer af gaarden Lykkebo, Sdr. Bork, fra 1944; leverandør af gibsrør til flere rørvævfabrikker samt tækkerør til flere kommunale foretagender, bl. a. Den fynske landsby, Odense;

~ 10. 10. 1943 i Gammelsogn med

Ane Katrine Tarbensen, Houvig; slægt, se Thorv. Lodberg, Tarben-Slægten fra Klitten, 1932:

A Jens Chr. Fjord * 6. 7. 1944 i Rindom; B Svend Aage * 8. 4. 1947.

deg B Jan Aaes (bev. 1905) * 31. 3. 1874 i Dalgaard, Finderup, Hanning, † 20. 7. 1947; ophold paa højskole og landbrugsskole; uddannet som tømrer; gaardejer i hustruens fødegaard Klaptoft i Velling 1902–11, Vasegaard i Finderup 1911–14, Mølgaard ved Finderup by 1914–27, derefter i Herborg by; medlem af flere bestyrelser;

~ 22. 4. 1902 i Velling med

Gunder Jakobsen * 8. 11. 1879, datter af gaardejer Knud Bonde Jakobsen, Klaptoft i Velling; højskoleophold:

a Bodil Marie, B Knud Bonde, c Dorthea * 18. 9. 1907, † 16. 3. 1922; d Laura Dalgaard * 16. 4. 1910, † 10. 1. 1911; e Laura Dalgaard.

deg Ba Bodil Marie Aaes * 7. 6. 1903 i Velling;

~ 9. 6. 1925 i Finderup med

Martin Andreas Nielsen * 25. 8. 1899, søn af husmand Christen Nielsen, Lem; arbejdsmand i Brande:

A Kristen Grønberg, b Dorthea Marie, C Ejvind Aaes * 18. 11. 1927 i Vrads; d Gudrun Karoline * 8. 6. 1929 i Vrads, † 31. 1. 1948; e Inga Kirstine * 21. 10. 1933 i Brande; f † C Ester Aaes og Erik Aaes * 4. 7. 1941, den første † 15. 5. 1942.

deg BaA Kristen Grønberg Nielsen * 4. 4. 1925 i Finderup; arbejdsmand i Brande;

~ 8. 4. 1950 med

Gudrun Karoline Pedersen * 27. 12. 1927, datter af baneformand Ernst Pedersen, Bredsten.

deg Bab Dorthea Marie Nielsen * 20. 9. 1926 i Staby; bor hjemme i Brande:

A Svend Ove * 30. 4. 1948, søn af landmand Hans Christensen, Branduhre.

deg BB Knud Bonde Aaes * 27. 11. 1904 i Velling; landmand i Rindom.

deg Be Laura Dalgaard Aaes * 3. 7. 1914 i Finderup;

~ 24. 7. 1942 i Herborg med

Peder Kildsig Mikkelsen * 9. 1. 1911, søn af gaardejer Mads Mikkelsen, Herborg; gaardejer i Hyldegaard, Nr. Vium:

A Bent Dalgaard * 4. 1. 1945.

deg C Jens Clausager Dalgaard (bev. 1905) * 3. 5. 1877 i Finderup, † 11. 4. 1934; elev paa Vejstrup højskole; ejer af fødegaarden Dalgaard fra 1904 til sin død; sogneraadformand i Dejbjerg-Hanning 1929–33; medlem af de fleste af sognets bestyrelser;

~ 29. 9. 1904 i Velling med

A ne Kirstine Jensen * 28. 10. 1879, † 30. 9. 1945, datter af gaardejer Jens Jensen (Kirk), Hebeltoft, Velling; elev paa Ollerup højskole:

A Laurids Jansen, B Jens Kirk, C Thorvald Clausager, D Arne Kirk, E Ejner, f Dorthea Marie, G + H Johannes Martin og Svend Aage, i Abelone Marie, J Ejvind Thyge.

deg CA Laurids Jansen Dalgaard * 13. 11. 1905 i Dalgaard; elev paa Rødding højskole 1927–28, Malling landbrugsskole 1930, Borris landbrugsskole 1932–33; kontrolassistent 1930–32; forpagter af fødegaarden Dalgaard 1934–43, derefter ejer af en ejendom i Langtind, Hanning; arbejder med sprogenes grundlag og hjemstavns historie; bibliotekstudier 1943–44, ophold paa Den nordiske højskole paa Kørup ved Nr. Næraa 1950.

deg CB Jens Kirk Dalgaard * 9. 8. 1907 i Finderup; lærereksamen (Jelling) 1931; enelærer i Knudsbøl, Jordrup, 1934–37, førstelærer ved Beder-Seldrup skole siden 1937; kirkesanger i Beder kirke; menighedsrådsmedlem, kirkevæрге;

~ 23. 7. 1934 i Finderup med

Kirsten Marie Nielsen * 3. 3. 1913, datter af gaardejer Søren Nielsen, Finderup:

a Ingerta Clausager * 13. 1. 1937 i Jordrup.

deg CC Thorvald Clausager Dalgaard * 19. 11. 1909 i Finderup; seminarieuddannelse 1931–36; vinterlærer i Askov skole ved Ørnhøj 1936–40; andenlærer i Hemmet 1940–47 og enelærer i Solsøhede, Videbæk, fra 1947;

~ 4. 2. 1940 i Hanning med

Martha Elisabeth Høghøj * 22. 2. 1913, datter af gaardejer Jens Christian Høghøj, Hanning; ophold paa højskole og husholdningsskole:

A Jens Clausager * 12. 3. 1941; b Erna Høghøj * 22. 1. 1946.

deg CD Arne Kirk Dalgaard * 24. 2. 1912 i Finderup; paa højskole 1934–35, landbrugsskole med kontroluddannelse 1938–39; assistent i husdyrbrug under Vestjyllands fællesledelse, Ribe amt, 1942–45; gaardejer i Hjøllund i Lem;

~ 18. 4. 1946 i Skern med

Vera Sørensen Rahbæk * 15. 12. 1914, datter af gaardejer Kristian Spangsberg Rahbæk, Nygaard, Finderup:

A Kristian Spangsberg * 15. 4. 1947; b Anna Kirstine * 19. 9. 1950.

deg CE Ejner Dalgaard * 15. 8. 1913 i Finderup; gaardejer i Sandager, Gislev paa Fyn;

~ 21. 11. 1938 i Ryslinge med

Ingeborg Hansen * 19. 6. 1911, datter af gaardejer Niels Henrik Hansen, Sandager:

a Solvejg * 16. 12. 1939 i Svendborg; b Eva * 10. 3. 1941 i Svendborg.

- deg Cf Dorthea Marie Dalgaard * 13. 10. 1915 i Finderup; sygeplejerske i Finderup.
- deg CG Johannes Martin Dalgaard * 16. 1. 1917 i Finderup; elev paa Tommerup højskole 1936–37, paa Hammerum Iandbrugsskole 1940–41; gaardejer i Hanning;
 ~ 4. 6. 1942 i Finderup med
 Helga Falkesgaard Hansen * 4. 1. 1921 i Nørre Omme, datter af rentier Laurids Hansen, Ørnhøj; elev paa Hammerum husholdningsskole 1941:
 A Jens Clausager * 18. 7. 1943, † 16. 8. 1943; b Anna Kirstine * 20. 9. 1944; c Aase Cecilie * 12. 1. 1947; d Inger Elisabeth * 11. 10. 1949.
- deg CH Svend Aage Dalgaard * 16. 1. 1917 i Finderup; lærereksamen fra Nørre Nissum 1940; førstelærer i Thorsminde 1944, i Lomborg nordre skole 1947; menighedsraadsmedlem og kirkeværge i Lomborg;
 ~ 22. 10. 1944 i Tirstrup med
 Martha Agnethe Madsen * 8. 12. 1920, datter af gaardejer Martin Madsen, Tirstrup paa Mols:
 A + B Johannes Clausager og Martin Clausager * 14. 11. 1946.
- deg Ci Abelone Marie Dalgaard * 6. 7. 1919 i Finderup; højskoleophold 1940;
 ~ 14. 11. 1943 i Finderup med
 Kristian Thomsen * 9. 6. 1917, søn af gaardejer Simon Laurids Thomsen, Gaasdal, Borris; elev paa højskole og landbrugsskole; siden 1943 ejer af hustruens fødegaard Dalgaard i Finderup:
 A Jens Dalgaard * 30. 5. 1945; b Kirsten Dalgaard * 18. 5. 1946.
- deg CJ Ejvind Thyge Dalgaard * 22. 3. 1923 i Finderup; mejerist.
- deg d Jensine Katrine Jansen * 5. 11. 1882 i Finderup;
 ~ 12. 10. 1905 i Hanning med
 Kristen Jacobsen * 11. 5. 1878, søn af gaardejer Jacob Jacobsen, Lille Gadegaard, Hanning; elev paa Vejstrup højskole 1900–01; ejer af Lille Gadegaard 1905–47; sogneraadsmedlem i 8 aar; medlem af menighedsraadet; voldgiftsdommer; sognebestyrer i Bølling-Nørre herreders løvsørebrandkasse:
 a Jonna Marie, b Laura Dorthea, c Karen Kristine, D Jacob Gadegaard, E Laurids Aaes, F Sigfred, G Jens Aksel, H Ernst Evald, i Anna Lise.
- deg da Jonna Marie Jacobsen * 27. 5. 1907 i Hanning;
 ~ 11. 9. 1930 i Hanning med sit næstsøskendebarn deF bC
 Anders Clausager Sørensen Tylvad, gaardejer i Hanning.
- deg db Laura Dorthea Jacobsen * 20. 2. 1909 i Hanning; elev paa Vallekilde højskole 1929;

~ 19. 5. 1932 i Hanning med

Martin Andersen * 21. 12. 1904, søn af gaardejer Mads Andersen, Skaarup, Hanning; elev paa Ollerup højskole 1926–27 og paa Borris landbrugsskole 1930–31; gaardejer paa Snekkebjerg, Hanning;

A Ernst Jul * 28. 10. 1936; b Birthe Marie * 25. 7. 1944.

deg dc Karen Kirstine Jacobsen * 12. 9. 1910 i Hanning;

~ 12. 9. 1932 i Hanning med

Alfred Nielsen * 20. 2. 1905, søn af gaardejer Andreas Nielsen, Stadil; gaardejer i Brejning;

A Erling Højager * 13. 11. 1933; b Bente * 13. 8. 1935; C Svend * 10. 12. 1938, † 18. 4. 1939; d Bodil * 29. 3. 1940; e Karen Margrethe * 11. 3. 1944; f Ellen * 8. 10. 1947.

deg dD Jacob Gadegaard Jacobsen * 22. 10. 1912 i Hanning; elev paa Ryslinge højskole 1933–34 og paa Borris landbrugsskole 1935–36; gaardejer i Opsund, Brejning;

~ 4. 2. 1937 i Brejning med

Dagmar Klemmensen * 10. 8. 1913, datter af husmand Ingvard Klemmensen, Opsund, Brejning; elev paa Ryslinge højskole 1934;

a Else Dorthea * 14. 7. 1937; b Magna Jensine * 1. 1. 1939; c Inger Lise * 20. 4. 1941; D Kristian Gadegaard * 25. 6. 1943; e Lilly Agnethe * 29. 10. 1944.

deg dE Laurids Aaes Jacobsen * 2. 3. 1914 i Hanning; husmand i Vejrup 1940–48, ejer af Vestergaard i Holsted 1948–50, derefter af Teglværksgaarden i Bramminge;

~ 29. 4. 1940 i Jernved med

Maren Pouline Madsen * 17. 3. 1918, datter af gaardejer Thomas Frandsen Madsen, Skodhøjgaard, Jernvedlund;

a Signe * 21. 5. 1942; B Bent Aaes * 29. 10. 1943; c Ruth * 11. 7. 1945; D Helge Aaes * 18. 3. 1947; e Tove * 21. 10. 1948.

deg dF Sigfred Jacobsen * 28. 4. 1917 i Hanning; elev paa Rødding højskole 1937–38 og paa Borris landbrugsskole 1943–44; hønseriejer i Hanning fra 1948.

deg dG Jens Aksel Jacobsen * 25. 5. 1919 i Hanning; elev paa Vallekilde højskole 1940–41 og paa Ladelund landbrugsskole 1944–45; overtog fødegaarden Lille Gadegaard 1947;

~ 18. 9. 1948 med aeA Abd

Gerd a V a d, datter af gaardejer Chr. Vad, Herborg;

A Kresten * 3. 9. 1949.

deg dH Ernst Evald Jacobsen * 14. 12. 1921 i Hanning; elev paa

Hadsten højskole 1943–44 og paa Ladelund mælkeriskole 1944–45; mejerist.
 deg di Anna Lise Jacobsen * 20. 4. 1923 i Hanning; elev paa Snoghøj gymnastikhøjskole 1941–42;
 ~ 12. 9. 1947 i Hanning med
 Knud Henriksen * 16. 12. 1921, søn af murermester Erik Henriksen, Hanning; i murerlære 1936–39, paa Den jydskke haandværkerskole i Hadsten 1939–40, paa Ollerup haandværkerskole 1941–42; murermester i Hanning;
 A Kjeld * 12. 9. 1948; b Aase * 4. 2. 1950.

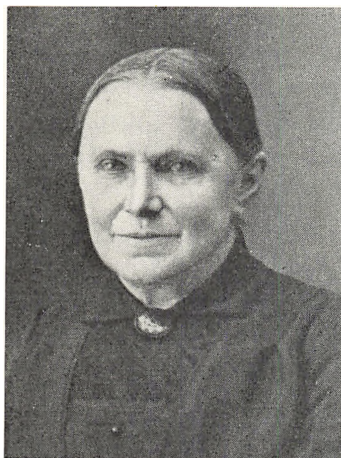

Ane Gammeljord (deh)

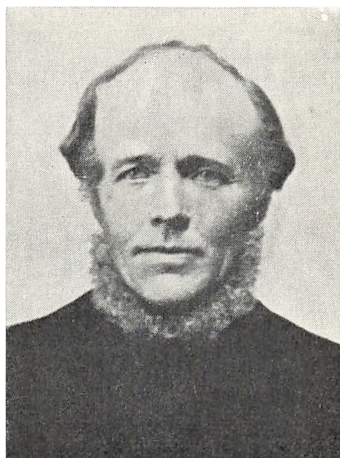

Søren Gammeljord (~ deh)

deh Ane Jensen * 10. 8. 1850 i Clausager, † 11. 3. 1936;
 ~ 26. 10. 1875 i Sædding med
 Søren Larsen Gammeljord (bev. 1905) * 12. 1. 1849, † 18. 1. 1919, søn af husmand og murer Lars Gammeljord, Gammeljord, Sædding; ejer af fødegaarden fra 1875; sogneraadsmlem 1889–95, siden 1904 sogneraadshovedmand i nogle aar:
 a Dorthea Marie, b Ane Katrine, c Mariane Margrethe, D Lars, e Jensine, F Jens Clausager * 26. 3. 1889, † 8. 2. 1894; G Niels Albertsen * 10. 5. 1892, † 1. 2. 1894; H Jens Clausager.

deh Dorthea Marie Larsen * 6. 7. 1876 i Sædding, † 11. 10. 1946 i Græsted;
 ~ 8. 4. 1904 i Sædding med
 Lars Peter Otto Hansen * 13. 10. 1880, søn af smed Chr. Hansen, Baunebjerg, Valby i Nordsjælland; landmand i Vokstrup, Esbønderup, 1904–33, derefter i Østervang, Græsted; medlem af sogneraadet i 12 aar, af menighedsraadet i 17 aar:

A Ejner Kristian Sigfred, b Jenny Amanda Oline, c Rigmor Alfrida.

deh aA Ejner Kristian Sigfred Hansen * 16. 6. 1915 i Vokstrup;
gaardejer i Østervang, Græsted;

~ 1. 4. 1950 i Græsted med

Else Rasmussen * 30. 12. 1919 i Blidstrup.

deh ab Jenny Amanda Oline Hansen * 17. 12. 1918 i Vokstrup;
højskoleophold;

~ 13. 10. 1919 i Græsted med

Hans Melchior Olsen * 20. 11. 1916 i Torup, søn af skræddermester
Ole Laurits Olsen, Hundested; alm. forberedelseksamen 1932; elev i Banken
for Frederiksværk og omegn 1935, bankfuldmægtig 1941, bankkasserer 1943,
banksekretær 1947; fra 1943 medlem af bestyrelsen for Boligselskabet af 1940
i Frederiksværk; som værnepligtig udnævnt til løjtnant i artilleriet 1939:

A Finn Ivan * 18. 5. 1941 i Frederiksværk; B Svend Otto * 24. 8. 1942 i Es-
bønderup.

deh ac Rigmor Alfrida Hansen * 20. 5. 1921 i Vokstrup;

~ 15. 10. 1944 i Esbønderup med

Jens Chr. Pedersen * 2. 9. 1912 i Thorning, søn af arbejdsmand Johan-
nes Peder Pedersen, Høsterkøb; arbejdsmand i Østervang, Græsted:

A Bent Arne * 28. 7. 1947.

deh b Ane Katrine Larsen * 26. 9. 1878 i Sædding;

~ 26. 10. 1900 i Sædding med

Jens Laurids Jensen Bilberg * 1. 4. 1874, † 17. 6. 1944, søn af gaard-
ejer Christen Jensen, Bilbjerg, Faster; gaardejer i fødegaarden Astrup Hede-
gaard fra 1900 til sin død; medlem af Borris-Faster sogneraad; vurderingsmand
for kreditforeningen og til ejendomsskyld; omtalt i Danmarks kommunale For-
valtning og i Danske Landmænd og deres Indsats:

a Abelone * 26. 1. 1902, † 28. 4. 1917; B Kristen, C Søren Gammeljord, D Ar-
ne, E Svend Ejner, F Niels Aage, G Viggo, h Kirsten Magdalene Elisabeth,
I Alfred, J Jens Otto.

deh bB Kristen Jensen Bilberg * 8. 9. 1903 i Astrup; landmand i
Astrup;

~ 18. 11. 1931 i Skern med

Signe Johanne Siersbæk * 31. 8. 1907, datter af gaardejer Anders Siers-
bæk, Nørgaard, Skern:

a Erna Kathrine * 27. 9. 1933; b Lillian Marie Siersbæk * 20. 5. 1943; c Karen
Marie * 30. 1. 1947.

deh bC Søren Gammeljord Bilberg * 16. 1. 1906 i Astrup; gaard-
ejer i Pilgaard, Sædding;

- ~ 5. 11. 1933 i Videbæk med
 Signe Marie Iversen * 4. 10. 1910, datter af gaardejer Diderik Iversen,
 Nr. Vium:
 a Anna Kathrine * 19. 7. 1934; B Laurids * 24. 10. 1936, † 19. 12. 1936;
 C Egon * 9. 4. 1938; d Edith * 3. 4. 1945.
- deh bD Arne Jensen Bilberg * 18. 1. 1908 i Astrup; ejer af Øster Kir-
 kegaard, Sædding, 1932–49, derefter Vesterbygaard, Vostrup i Lønborg;
 ~ 2. 11. 1930 i Skern med
 Elisabeth Andersen * 28. 10. 1909, datter af smedemester Lyder Ander-
 sen, Skern:
 A Frede * 12. 5. 1935; B Henning * 3. 3. 1937, † 29. 1. 1942; c Anne Lise * 23.
 3. 1939.
- deh bE Svend Ejner Jensen Bilberg * 4. 12. 1909 i Astrup; gaard-
 ejer i Sørvad, Vinding;
 ~ 9. 4. 1936 i Hove med
 Jenny Houllind * 29. 7. 1915, datter af gaardejer Søren Houllind, Hove:
 A Evald * 19. 5. 1939; B Jens Houllind * 6. 8. 1947.
- deh bF Niels Aage Bilberg * 16. 3. 1912 i Astrup; købmand i Busk,
 Gjellerup;
 ~ 30. 10. 1935 i Faster med dCB Ff
 Anna Kirstine Madsen, datter af gaardejer Søren Madsen, Astrup:
 a Dinna Gunhild * 1. 3. 1941; B Jens Laurits * 15. 5. 1946.
- deh bG Viggo Jensen Bilberg * 5. 4. 1914 i Astrup; sammen med
 broderen Alfred ejer af fødegaarden siden 1946.
- deh bh Kirsten Magdalene Elisabeth Bilberg * 25. 7. 1916 i
 Astrup;
 ~ 10. 9. 1939 i Faster med
 Jørgen Lykke Nielsen * 15. 6. 1912, søn af gaardejer Troels Lars Niel-
 sen, Heldgaard, Kæderup ved Helsingø i Nordsjælland; gaardejer i Heldgaard:
 a Hanne Bilberg Lykke * 26. 12. 1939 i Hundested; b Birthe Bilberg Lykke
 * 11. 4. 1941; C Laurids Bilberg Lykke * 26. 10. 1944; d Bodil Kristine Bil-
 berg Lykke * 6. 3. 1947.
- deh bI Alfred Jensen Bilberg * 5. 7. 1918 i Astrup; sammen med
 broderen Viggo ejer af fødegaarden siden 1946.
- deh bJ Jens Otto Bilberg * 21. 6. 1920 i Astrup; gaardejer i Nyborg,
 Linde, Asp sogn;
 ~ 29. 5. 1947 i Vinding med
 Maren Agergaard Kristensen * 8. 7. 1925, datter af gaardejer Kri-
 stian Agergaard Kristensen, Hulmose, Vinding.

- deh c Mariane Margrethe Larsen * 2. 3. 1881 i Sædding;
 ~ 8. 9. 1908 i Sædding med
 Jens Peder Larsen * 19. 12. 1881, † 8. 12. 1947, søn af Niels Kristian Larsen, Skern; landmand i Skern:
 A Niels Christian, B Søren Gammeljord * 21. 12. 1910, † 20. 3. 1911; C Søren Gammeljord, D Arne Nørgaard, e Anna Gammeljord.
- deh cA Niels Christian Larsen * 13. 10. 1909 i Skern; gaardejer i Aulum 1932–39, derefter i Vestergaard i Vildbjerg;
 ~ 6. 11. 1932 i Assing med
 Kirsten Marie Larsen * 19. 8. 1912, datter af Thomas Larsen, Paarup, Assing:
 a Inga * 9. 3. 1937; B Peder * 15. 11. 1938; C Thomas * 13. 9. 1941.
- deh cC Søren Gammeljord Larsen * 4. 5. 1912 i Skern; gaardejer i FASTERLUND 1937–40, derefter i Engsiggaard i Skern;
 ~ 9. 11. 1937 i Skern med
 Ester Elisabeth Siersbæk * 28. 9. 1915, datter af gaardejer Anders Siersbæk, Nørgaard, Skern:
 A Anders Peder Siersbæk * 1. 3. 1939; B Poul Henning Siersbæk * 13. 4. 1942; C Knud Erik Gammeljord * 28. 8. 1946.
- deh cD Arne Nørgaard Larsen * 8. 4. 1914 i Skern; gaardejer i Højgaard, Skern;
 ~ 21. 3. 1945 i Troldhede med
 Marie Kousgaard * 3. 2. 1922, datter af gaardejer Kristen Bølling, Kousgaard, Assing:
 a Birthe Kousgaard * 21. 7. 1946.
- deh ce Anna Gammeljord Larsen * 8. 5. 1916 i Skern;
 ~ 11. 6. 1942 i Skern med
 Hjalmar Villiam Lauridsen * 22. 2. 1918, søn af fabrikant Laurids Peder Lauridsen, Skern; købmand i Skern:
 a Edel Marie * 27. 9. 1944.
- deh D Lars Gammeljord (bev. 1905) * 30. 7. 1883 i Sædding, † 21. 8. 1943; ejer af gaarden Hedevang i Sædding fra 1907 til sin død; medlem af Bølling-Sædding sogneraad i 2 perioder; var medstifter af Hanning-Sædding andelskasse og sad i bestyrelsen en aarrække; sognevurderingsmand for Den alm. brandkasse og repræsentant for samme siden 1931;
 ~ 26. 3. 1907 i Sædding med BdD c
 Mariane Andersen, datter af gaardejer Chr. Andersen, Sædding:
 a Maren Christine, B Søren, C Laurids * 7. 2. 1926.

deh Da Maren Christine Gammeljord * 2. 3. 1908 i Sædding; elev paa Vallekilde højskole 1929;

~ 4. 6. 1931 i Sædding med sit næstsøskendebarn, deg aD,

Theodor Marius Jensen Bilberg; gaardejer i Sædding; 4 børn.

deh DB Søren Gammeljord * 23. 11. 1910 i Sædding; kursus paa Graasten landbrugsskole og Næsgaard agerbrugsskole; underfodermester paa Orupgaard ved Nykøbing F. 1935–37; fodermester paa Lundbygaard, Lundby, 1937–39, kvægbrugsleder paa Vesterbygaard i Jordløse i Nordvestsjælland fra 1939; formand og sekretær i Den faglige sammenslutning af kvægbrugsledere og fodermestre i Holbæk amt; medlem af Det kgl. danske landhusholdningselskabs bedømmelsesudvalg for foderelevs skriftlige arbejder;

~ 30. 3. 1939 i Snese med

Alhed Ragna Bendtsen * 18. 3. 1915 i Mern, datter af landmand Bendt Chr. Bendtsen, Tappernøje:

a Tuulikki Tuula Helene (adopteret 30. 1. 1948) * 16. 4. 1939 i Finland.

dehe Jensine Larsen * 27. 10. 1885 i Sædding;

~ 29. 10. 1912 i Sædding med acb hB

Niels Peder Nielsen; ejer af hustruens fødegaard Gammeljord; 3 børn.

deh H Jens Clausager Gammeljord * 30. 10. 1894 i Sædding; gaardejer paa Pallesholm, Varde Søndermark;

~ 15. 8. 1918 i Sædding med

Pouline Nielsine Lauridsen * 30. 1. 1895, datter af gaardejer Laurids Lauridsen, Mølgaard i Sædding:

a Anna Clausager, B Laurids Lauridsen, C Søren Clausager.

deh Ha Anna Clausager Gammeljord * 23. 7. 1919 i Varde Søndermark;

~ 29. 3. 1944 i Alslev ved Varde med

Erik Johannes Bondesen * 13. 3. 1921, søn af gaardmand Anthon Bondesen, Torrup, Alslev; gaardmand i Skonagerlund, Næsbjerg:

A Jens Anthon * 25. 9. 1945.

deh HB Laurids Lauridsen Gammeljord * 8. 4. 1922 i Varde Søndermark; gaardejer i Hemmet;

~ 27. 9. 1947 i Brejning med

Jane Viftrup Andersen * 28. 8. 1925, datter af gaardejer Jens Viftrup Andersen, Brejning.

deh HC Søren Clausager Gammeljord * 15. 12. 1924 i Varde Søndermark; smed i Pallesholm, Varde Søndermark.

df Mariane Madsdatter * 4. 8. 1814 i Astrup, † 29. 5. 1873;
~ 20. 5. 1839 i Faster med sin fætter, CC,
Peder Miltersen, gaardmand i Handerup, Faster; 8 børn.

dg Kjersten Madsdatter * 10. 7. 1817 i Astrup, † 4. 4. 1883;
~ 18. 9. 1841 i Faster med sin fætter, CD,
Mads Miltersen, ejer af Ny Fastergaard; 8 børn.

SVENNING VILHELM MADSENS SLÆGTSGREN

E Svenning Vilhelm Madsen * 1783 i Fastergaard, daaben konfirmeret i Faster kirke 29. 6. 1783, † 11. 6. 1836 i Nysogn; forvalter paa hovedgaarden Søgaaard og fra 1816 ejer af bondegaarden Søgaaard i Nørby, Holmsland; se side 79 ff.;

~ 13. 1. 1818 med

Karen Christensdatter Banch * ca. 1792, † 24. 6. 1853, datter af gaardmand Christen Jensen, Husby klit; boede efter mandens død i Nysogn, men døde under et ophold hos datteren i Ny mølle i Lem:

A Mads Peder, B + c Hans Christian og Ingeborg Marie, d Hansine Petrine.

EA Mads Peder Svenningsen * 31. 10. 1818 i Nysogn, † 14. 2. 1840 i Nysogn; led vistnok af brystsyge iflg. lægdsrullen 1838.

EB Hans Christian Svenningsen * 30. 8. 1820 i Nysogn, skal være død i Lem sogn ca. 1854.

Ec Ingeborg Marie Svenningsdatter * 30. 8. 1820 i Nysogn, † 13. 5. 1864; tjente paa Astrup hovedgaard i Velling (?) 1855;

~ 26. 10. 1856 med

Christen Jansen * ca. 1827 i Vedersø, † 4. 10. 1885; boede som snedker bl. a. paa Duedal mark, Lem; blev gift igen med Maren Enevoldsen; døde paa Lem fattiggaard.

Ed Hansine Petrine Svenningsdatter * 9. 5. 1827 i Nysogn, † 20. 2. 1859; tjente paa Nymølle, Sdr. Lem, 1850;

~ 24. 10. 1852 med

Jens Christensen * ca. 1828 i Vedersø; husmand og møllebygger; boede vistnok ved siden af Nymølle i Lem, hvor han havde tjent 1850:

A **Christian Vilhelm** * 18. 7. 1853, † 4. 7. 1860; b **Karen Marie, C Carl Peder** * 21. 6. 1858, † 17. 2. 1860.



Karen Marie Møller (Edb)

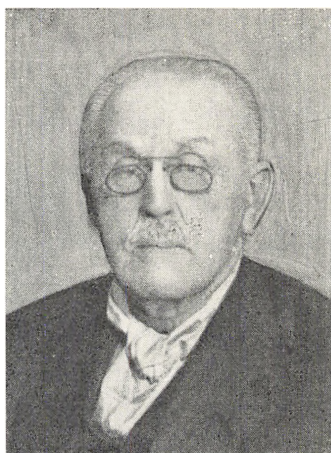

Vilhelm Møller (~ Edb)

Edb **Karen Marie Jensen** * 22. 9. 1856 i Lem; uddannet sygeplejerske ved Røde Kors; kommunelærerindeeksamen 1883;

~ 12. 10. 1886 i Rind med

Vilhelm Peter Møller * 15. 9. 1858, † 26. 11. 1933 i Dragør, søn af proprietær Rasmus Peter Møller i Fjederholt, Rind; cand. polit. 1883; kontorchef i Københavns magistrat; Ridder af Dannebrog:

A Jens, B Svend.

Edb A **Jens Møller** * 26. 7. 1887 i København, † 29. 8. 1929 i København; maskinkonstruktør; tilsynsassistent ved Københavns vandforsyning;

~ 20. 8. 1927 i Frue kirke, Aarhus, med

Gerda Ahlers * 22. 9. 1897 i Randers, datter af proprietær Heinrich Ludwig Adolf Ahlers, Frydenlund, Aarhus; sygeplejerskeeksamen 1925; efter sin mands død sygeplejerske i Aarhus:

een datter:

Edb Aa **Bente Ahlers Møller** * 14. 5. 1929 i København; student 1948, stud. mag. (engelsk og latin) ved Aarhus universitet.

Edb B **Svend Rytting** (bev. 1919) * 16. 6. 1889 i København; præliminæreksamen 1906; handelsuddannelse; grosserer; løjtnant af reserven i artilleriet; bor sammen med moderen i Dragør.

STAMFADERENS FORSLÆGT

MADS PEDERSENS HJEM OG SLÆGTNINGE

- II 1 Peder Pedersen Fruergaard * ca. 1670 i Videbæk, begravet 23. 4. 1747 i Herborg, søn af Peder Fruergaard; var i Videbæk til 1726 og boede siden i Storgaard i Vester Herborg; se side 52 ff. og 419;
~ 30. 5. 1719 med
- II 2 Dorothe Olufsdatter af Barde, se side 54:
A Peder * 25. 7. 1720; B Oluf, C Thomas * 3. 1. 1726; d Kirsten, E Mads.

B Oluf Pedersen Fruergaard * 25. 12. 1722 i Videbæk, † 18. 11. 1805; gaardmand i Borriskrog; se side 55;
~ 25. 9. 1754 i Borris med
Ane Krog, født i Borriskrog;
A Laust, B Peder, C Hans * 21. 11. 1762.

BA Laust Olesen * 1755 i Borriskrog, † 5. 7. 1845; gaardmand og senere aftægtsmand i Gjaldbæk i Borris; troløvet 18. 9. 1778 og ~ 18. 10. 1778 med
Katrine Marie Nielsdatter * 1755, † 10. 6. 1841, datter af gaardmand Niels Nielsen, Gjaldbæk:
A Hans, B Niels, c Karen.

BAA Hans Lauridsen ° 1. 1. 1785 i Gjaldbæk, † 31. 1. 1875; gaardmand i Kodlø, Borris, aftægtsmand i Gjaldbæk; ugift.

BAB Niels Lauridsen ° 5. 1. 1788 i Gjaldbæk, † 25. 4. 1839; ejer af fødegaarden;
~ 30. 3. 1812 med
Mette Jensdatter ° 4. 5. 1780, † 21. 4. 1861, datter af gaardmand Jens Tolder i Kodlø:
a Katrine Marie, B Laurids, C Jens Peter.

BABa Katrine Marie Nielsdatter * 28. 10. 1814 i Gjaldbæk;

~ med

Christian Toft i Borris, der en tid var sognets mest fremtrædende mand (»den rige Toft«), men siden sank i den yderste armod; døde ved drukning i Borris aa; barnløse.

BABB Laurids Nielsen * 14. 2. 1818 i Gjaldbæk; ejer af fødegaarden;

~ med

Maren Sørensdatter fra Grønborg i Borris; 12 børn, hvoriblandt Otto Lauridsen, se side 52 note.

BABC Jens Peter Nielsen * 3. 5. 1822 i Gjaldbæk; gaardmand i Gjaldbæk;

~ 30. 3. 1817 med

Katrine Iversen fra Gaasdal i Borris; barnløse.

BAC Karen Lauridsdatter ° 27. 3. 1791;

~ med

Christen Jensen Kodbøl ° 14. 9. 1783, † 26. 4. 1851, søn af Jens Tolder i Kodbøl; gaardejer i Kodbøl i Borris:

a Petronella * 2. 5. 1813; b Katrine Marie * 6. 9. 1815, † 8. 2. 1816;

C Jens * 13. 1. 1817; D Laust * 21. 8. 1819; e Katrine Marie * 3. 3.

1822; f Ane Marie * 19. 11. 1824; g Hansine * 30. 10. 1827; h Mette

Cathrine * 21. 3. 1830; I Niels Christian * 21. 8. 1832.

BB Peder Olesen ° 18. 2. 1759 i Borriskrog, † 22. 4. 1827; gaardmand i Borriskrog; børnene brugte efternavnet Krog;

~ med

Mette Marie Hansdatter * 1768, † 17. 4. 1848:

A Ole * † 1791; B Ole * 9. 12. 1792; C Hans * 8. 6. 1796; d Anna,

E Jens, f Mette * 7. 9. 1805; G Thomas * 2. 6. 1808.

BBd Anna Pedersdatter Krog * 3. 5. 1799 i Borriskrog;

~ 21. 11. 1824 med

Jens Chr. Simonsen af Krog i Nr. Vium.

BBE Jens Pedersen Krog * 11. 4. 1802 i Borriskrog; gaardmand i Borriskrog;

~ 1. gang 27. 5. 1833 med

Cathrine Marie Nielsdatter * 1807 i Hulsig i Borris, † 6. 8. 1833;

~ 2. gang 26. 12. 1833 med

Abelone Andersdatter * 1813, datter af Anders Ravnsbjerg:

a Katrine Marie, B Peder, C Anders, d Mette Marie, e Dina, F Hans,

G Mads, h Kristine.

BBEa Katrine Marie Jensen * 16. 12. 1836 i Borriskrog, †
22. 10. 1908;

~ 19. 2. 1862 med I dBB

Mads Madsen, Fastergaard; gaardejer i Klokrose i Faster; 8 børn;
se side 345.

d Kirsten Pedersdatter Fruergaard * 18. 12. 1729;
omtalt 1755 som fadder til sin broders børn.

E Mads Pedersen Fruergaard, I 1, se side 99.

PEDER PEDERSENS HJEM OG SLÆGTNINGE

III 1 Peder Pedersen Fruergaard, fæstemøller i Fruergaard mølle i
Sdr. Felding, senere fæstegaardmand i Videbæk; se s. 52 ff.;

~ 1. gang (navnet ukendt):

a Anna, B Peder, C Svend, d Kirsten (nævnes 1697 og 1698), E Niels
(nævnes 1699).

~ 2. gang med

(navnet ukendt) * 8. 6. 1648, † 24. 8. 1734 i Videbæk.

a Anne Pedersdatter Fruergaard, † 1755 i Vorgod
sogn;

~ 1717 i Videbæk med

Jeppe Madsen, gaardmand i Storgaard, V. Herborg. (Abildtrup,
Vorgod Sogn, I 1926, s. 144–45).

B Peder Pedersen Fruergaard, II 1, se side 417.

C Svend Pedersen Fruergaard; gaardmand i Videbæk;
~ 1724 i Videbæk med

Sidsel Madsdatter fra Videbæk:

a Lisbet Kirstine * 25. 6. 1725, † 27. 4. 1727; b Lisbet * 6. 1. 1728, †
7. 1. 1728; C Mads, D Peder * 23. 3. 1732, † 8. 2. 1733; E Peder, f Lisbet
* 16. 1. 1737; G Christen * 23. 12. 1739; H Niels, i Kirsten, J Peder
° 3. 3. 1748, † 1748; k Kirsten ° 1. 4. 1751.

CC Mads Svendsen * 9. 8. 1728, † 1812 hos sin broder Niels.

- CE Peder Svendsen * 22. 2. 1734:
a Anne ° 3. 11. 1761; B Jens ° 11. 2. 1765; C Svend, d Lene * 17. 11. 1773.
- CEC Svend Pedersen * 11. 6. 1768;
~ 25. 9. 1798 med
Kirsten Andersdatter af Abildtrup; een datter:
- CECa Kirsten Svendsdatter;
~ med
Peder Midtgaard:
A Svend, b Stine, e Bodil Marie, D Christen.
- CECaA Svend Midtgaard; har boet i Fjilstervang; flere børn.
- CECab Stine Midtgaard;
~ med
Jens Jakobsen i Øse; flere børn.
- CECac Bodil Marie Midtgaard;
~ med
Jens Nielsen (Hjort); flere børn.
- CECaD Christen Midtgaard, gaardejer i Klokmose, Faster.
- CH Niels Svendsen * dec. 1742; gaardmand i Videbæk;
~ 18. 7. 1788 med
Kirsten Nielsdatter.
- Ci Kirsten Svendsdatter ° 2. 6. 1745, † 13. 12. 1797;
~ 17. 10. 1781 med
Niels Christian Jensen af Nøvling skov.

STAMMODERENS FORSLÆGT

MAREN MILTERSDATTERS HJEM OG SLÆGTNINGE

- II 3 Milter Nielsen * 1712 i Ildskov, Sunds, begravet 21. 12. 1794, søn af Niels Nielsen (Søhale) III 5; fæstebonde i Fastergaard fra ca. 1736 til 1775; derefter aftægtsmand hos datteren og svigersønnen Mads Pedersen; se side 46 ff. og 423;
~ 18. 11. 1736 i Faster med
- II 4 Elisabeth Christensdatter ° 19. 4. 1711 i Aadum, begravet 20. 1. 1788, datter af gaardmand Christen Poulsen, Gyris, III 7; se side 46 ff. og 424:
A Christian, b Maren, C Niels, d Ingeborg Katrine, E Eske, F *† 1748; G *† 1749; h Kirsten, I *† 1755.

A Christian Miltersen * paa Fastergaard, ° 6. 1. 1738; nævnes som konfirmand 1754, som fadder 1771; iflg. traditionen døde han i krig, men intet vides om ham.

b Maren Miltersdatter, I 2, se side 99.

C Niels Miltersen * paa Fastergaard, ° 26. 12. 1741; gaardmand i Krages, senere i Kirkegaard i Egvad sogn;

~ ca. 1768 med

Ane Margrethe Madsdatter:

a Elisabeth, b Ane Kjerstine, C Mads, D Milter.

Ca Elisabeth Nielsdatter * ca. 1769 i Egvad, † 2. 1. 1850 i Egvad;

~ 1. gang med

Lauge Andersen; flere børn, bl. a.:

a Ane Margrethe, B Jens;

~ 2. gang med .

Es kild S ø r e n s e n * ca. 1784, † 7. 6. 1840; ejer af konens fødegaard, hvor de døde som aftægtsfolk.

Caa A n e M a r g r e t h e L a u g e s d a t t e r * 1797 eller 1798, † 27. 2. 1881;

~ med

C h r i s t e n P e d e r s e n * 1805 i Hanning Hedegaard, † 8. 6. 1875; gaardejer i Kyhe i Bølling;

een søn:

Caa A P e d e r C h r i s t e n s e n * 8. 5. 1835 i Hanning; boede først i Kyhe, blev senere politibetjent i Vestervig i Thy;

~ med

M a r i e M a g d a l e n e P e d e r s e n; født i Roust mølle i Grimstrup; flere børn, bl. a.:

a Vilhelmine Johanne * 24. 12. 1867; B Christen * 7. 2. 1869; C Andreas Bastian * 30. 9. 1871; D Johannes Villadsen Angel * 12. 12. 1873; e Ane Margrethe * 26. 8. 1876.

CaB J e n s L a u g e s e n * 19. 9. 1801; nævnes som konfirmand 1816; antagelig ejer af Kirkegaard, Egvad, men intet er undersøgt.

Cb A n e K j e r s t i n e N i e l s d a t t e r * 1780 i Krages, † 20. 6. 1849;

~ med

C h r . H a n s e n, gaardmand i Bisgaard, Tarm.

CC M a d s N i e l s e n * ca. 1781 i Krages, † 27. 4. 1840, 68½ aar gammel; var gift, men da ægteskabet opløstes, fik han ophold hos broderen i Foersom.

CD M i l t e r N i e l s e n * i Krages, Egvad, ° 15. 12. 1782, † 31. 3. 1847; gaardmand i Foersom;

~ med

M e t t e A x e l s d a t t e r * ca. 1789, † 8. 9. 1847.

D I n g e b o r g K a t r i n e M i l t e r s d a t t e r * paa Fastergaard, ° 22. 4. 1744, † 30. 4. 1818 i Egvad; opholdt sig som gammel hos sønnen i Christiansfeldt;

~ 5. 7. 1777 i Døstrup, nordvest for Hobro, med enkemand

N i e l s C h r i s t e n s e n A a s t r u p, gaardejer i Tulstrup, Grynderup sogn; havde tidligere været forpagter af den lille herregaard Aastrup i Roum sogn, hvor hans fader havde forpagtningen før ham;

een søn:

DA Jens Aastrup ° 5. 10. 1778 i Grynderup, † 1838; boede i Christiansfeldt siden 1792; var 2 gange gift og havde 5 børn i hvert ægteskab; en søn var præst i Christiansfeld, en i Herrnhut i Sachsen, en datter gift med cand. teol. Lindemann i Oslo; ingen efterkommere lever i Christiansfeld.

E Eske Miltersen ° 8. 4. 1746; nævnes som konfirmand 1762, som fadder til søstersønnen Milter 1775; ifølge traditionen døde han i krig, men intet vides om ham.

h Kirsten Miltersdatter ° 24. 1. 1751; skal som søsteren Ingeborg Katrine være rejst »ad æ sønden« ca. 1775, men intet vides om hende.

MILTER NIELSENS HJEM OG SLÆGTNINGE

III 5 Niels Nielsen, Søhale, * ca. 1675 paa Søhalegaard i Nr. Snede, begravet 12. 1. 1764 i Faster; boede først i Ildskov og flyttede som fæstebonde til Fastergaard 1725; se side 38 ff.;

~ 12. 6. 1701 med

III 6 Kirsten Miltersdatter ° 1. 8. 1675 i Sunds, begravet 18. 3. 1753 i Faster; datter af gaardmand Milter Christensen i Ildskov, IV 11; se nedenfor;

A Niels, b Johanne ° 13. 8. 1704, † 7. 2. 1706; C Milter.

A Niels Nielsen ° 9. 7. 1702 i Sunds; nævnes 1727 i Faster Kirkebog som »Niels Fastergaard den yngre«, ellers vides intet om ham.

C Milter Nielsen, II 3, se side 421.

KIRSTEN MILTERSDATTERS HJEM OG SLÆGTNINGE

IV 11 Milter Christensen * ca. 1639, † 9. 6. 1702; gaardmand i Ildskov i Sunds; usikker formodning om at han er søn af Christen Pedersen, der samtidig nævnes som fæster i Ildskov, se side 36 ff.;

~ med

IV 12 Johanne, † efter 1710; se side 36:

A Jens, B Niels ° 5. 3. 1671; c Kirsten.

- A Jens Miltersen * 1670 eller før; gaardmand i Ildskov:
A Milter ° 2. 11. 1704; B Peder ° 6. 12. 1705; C Jens ° 28. 3. 1708;
D Niels ° 18. 8. 1709.
- C Kirsten Miltersdatter, III 6, se side 423.

ELISABETH CHRISTENSENS HJEM OG SLÆGTNINGE

- III 7 Christen Poulsen, fæstebonde i Gyris i Aadum; se side 46;
A + b Hans og Abelone ° 1694; c Kirsten ° 1695; d Karen ° 1. 11.
1696, † spæd; e Karen ° 11. 9. 1698; f Zitsel ° 28. 8. 1701; G Esche
° 2. 11. 1704; h Maren ° 17. 6. 1708; i Elisabeth ° 19. 4. 1711.
- i Elisabeth Christensdatter, II 4, se side 421.

EN SLÆGTSLINIE FRA NIELS THOMASEN, ILDSKOV

I tilslutning til kapitlet om Niels Thomasen og hans slægt, side 38–40, opstilles her en oversigt over familieforbindelserne med slægten fra Fastergaard.

- III 41 Niels Thomasen, søn af Thomas Nielsen af Bøgild, Ikast;
~ 3. 6. 1683 med
- III 42 Edel Christensdatter fra Ildskov, antagelig søster til Milter Christensen, IV 11:
a Kjersten * 1686; B Thomas * 1687, † i Skern 1730; C Niels, II 21;
d Cidzel * 1691; E Jakob * 1694; f Kjersten * 1696; g Karen * 1699;
h Citzel * 1700; I Jakob * 1702; j Karen * 1704; k Karen * 1707;
L *† 1708; m Bole * 1710.
- II 21 Niels Nielsen ° 13. 4. 1689, † 1773; fæstebonde i Aanum, Skern, siden 1715; gift med
- II 22 Maren Svendsdatter ° 23. 2. 1687, † 1773, datter af Lene og Svend Christensen af Linaa, Sunds:
a Lene * 1715; B Niels * 1718; c Eddel * 1721, † som barn; D Svend, I 11; e Edel * 1727, † 1773 (~ 1754 med Michel Michelsen, skræder i Aanum; 3 døtre, 1 søn).
- I 11 Svend Nielsen ° 1. 1. 1724, † 24. 3. 1813; gaardmand i Aanum i Skern; gift med
- I 12 Else Bendtsdatter * 1738, † 12. 8. 1814, datter af Bendt Ejstrup fra Ejstrup i Faster:
F¹) Jesper * 1765, † 1827 (gaardmand i Flask, Bølling; ~ 1798 med Birgithe Poulsdatter; 1 søn, 1 datter); g Helene Marie * 1767; h+i Edel *† 1768 og Maren * 1768; J Niels * 1769, † 1770; k Edel *† 1771; l Anne *† 1775; M Niels * 1776, † i beg. af det 19. aarh. (som soldat i Elmshorn, Holsten); N+O Bendt og Morten.

1) a - e er ikke brugt til kendingsbogstaver her for at undgaa forveksling med Mads Pedersens og Maren Miltersdatters fem børn.

N **Bendt Svendsen** * 29. 8. 1779, † 28. 1. 1869; gaardmand i Faster Kirkegaard, Faster; gift med

Johanne Mortensdatter fra Holmsland, * 1792, † 21. 6. 1870:
 A Svend, b Kirsten Margrethe, C Hans, D Morten, e Mariane, f Else,
 G Mads, H Niels.

NA **Svend Bendtsen** * 8. 7. 1814, † 10. 11. 1902; gaardmand i Ravnsbjerg, Brejning; gift med

Mette Lauridsdatter, datter af Laurids Hansen, Egeris i Nr. Vium:

 deres søn NAA Mads Svendsen, Egerisgaard, Nr. Vium, er fader til NAA A Villiam Svendsen ~ CDa Bc Anna Poulsen, og morfader til NAA bA Vagn Egeris Haahr ~ ahG Ad Elisabeth Lunde.

Nb **Kirsten Margrethe Bendtsen** * 14. 3. 1817, †; gift med

Knud Jensen, gaardmand i Tolsgaard, Herborg:
 deres datterdatters mand Nbaa Niels Hamborg Jensen, sognefoged i Videbæk, er far til Nbaaa Mette Kathrine Jensen ~ CDa CG Ejnar Poulsen, Herborg, og til NbaaB Christen Hamborg Jensen ~ adDbaa Elise Solveig Merrild Nielsen.

NC **Hans Bendtsen** * 6. 11. 1819, † 2. 7. 1903; gaardmand i Klokbose, Faster; gift med

Mette Jensdatter (Vestergaard).

ND **Morten Bendtsen** * 15. 3. 1823, † 6. 4. 1904; ejede Lille Sudergaard i Bølling; gift med broderen Hans's steddatter

Kirsten Vestergaard Sørensen.

Ne **Mariane Bendtsen** * 23. 3. 1826; gift med daA

Niels Pedersen, Søndergaard, Faster;
 deres efterslægt findes side 335 ff. og 347 f., 6 af deres efterkommere er giftet ind i andre linier af slægten.

Nf **Else Bendtsen** * 3. 12. 1829; var gift med

Peder Jensen (Mølle), gaardmand i Knorborg, Faster.

NG **Mads Bendtsen** * 3. 9. 1833, † 8. 8. 1898; gaardmand i fødegaarden; gift med broderen Svends steddatter

Dina Madsen:

 deres søn NGA Bendt Bendtsen er far til NGAA Mads Kirkegaard Bendtsen ~ dedde Else Margrethe Jansen,

og NGAB Jens Peder Bendtsen ~ daFBb Kristine Marie Søndergaard Pedersen;
 deres søn NGB Mads Bendtsen er far til NGBA Kristian Nygaard Bendtsen ~ acb Eca Ane Kirstine Andersen;
 deres søn NGC Svend Ravnsbjerg Bendtsen, Lem, ~ aefd Louise Dorthea Pedersen, se s. 210 f.

NH Niels Bendtsen * 19. 3. 1838, † 14. 4. 1913; lærer i Bølling; gift med CDc

Dorthe Marie Madsen, datter af Mads Miltersen, Ny Fastergaard;
 deres efterslægt findes side 304 f. og 244 ff.

O Morten Svendsen * 29. 8. 1779;
 hans datter Oa Ane Else Mortensen, gift med Søren Agerfeldt Sørensen, Borris, ~ CCf Maren Pedersen, datter af Peder Miltersen; deres efterslægt findes side 288 f.

SLÆGTEN FRA VIUM KIRKEGAARD

I tidens løb er slægten fra Fastergaard blevet indgiftet i de fleste gamle slægter i sognet og hjemstavnen. Den tættest sammengroede slægtsforbindelse stammer fra Vium Kirkegaard i nabosognet med et stærkt indslag fra Bjergbo i Sædding. Den følgende oversigt over denne slægt skal blot vise samhörigheden gennem mange generationer med Fastergaardslægten.

I 31 **Jens Nielsen** * 18. 12. 1741, søn af Niels Jensen, II 61, — den yngre af to brødre af samme navn — der havde overtaget Vium Kirkegaard i fæste efter sin fader Jens Povelsen, III 121; han overtog fødegaarden i fæste og døde her;

~ 1. 10. 1771 med

I 32 **Ane Katrine Madsdatter** fra Fiskbæk eller Herborg:

P¹) Mads (døde som spæd); Q Niels * 1774 (en søn Jens boede i Ejstrup); R Mads, S Simon * 1777 (fik fødegaarden og gav den videre til sin søn Jens); t Maren eller Mariane * 1779 († ugift?); U Niels († som barn); v Margrethe, Y Laurids * 1784 (boede i Albæk, barnløs); Æ Oluf * 1785 (boede i FASTERLUND, 7 børn); Ø Niels.

Af betydning i denne sammenhæng er kun Mads, Margrethe og Niels:

R **Mads Jensen**, Astrup i FASTER, * 1775, † 1838;

~ 6. 10. 1799 i FASTER med d

Dorte Marie Madsdatter, datter af Mads Pedersen, Fastergaard, og Maren Miltersdatter; 7 børn; fra dem stammer alle med kendingsbogstaver, der begynder med d, CC og CD.

v **Margrethe Jensdatter** * 16. 3. 1782, † 3. 12. 1868; var som ung pige hos broderen Mads i Astrup;

~ 2. 10. 1808 med

1) De foregaaende bogstaver er ikke benyttede for at undgaa forveksling med børnerækkerne efter Mads Pedersen, s. 99, og Svend Nielsen, s. 425.

- Anders Jensen, Bjergbo i Sædding, * 1780, † 30. 12. 1865:
 A Jens, B Jens Christian * 1811 (boede i Østerby, Bølling); c Ane,
 D Niels * 1815 (boede i Videbæk); e Anna Katrine, F Svend, g Seve-
 rine Caroline * 1820 (ugift); h Marie Katrine * 1821 (ugift); i Mariane.
- vA Jens Andersen, Clausager i Sædding, * 1809, † 1885;
 ~ 2. 6. 1833 med sin kusine, Re = de,
 Ane Katrine Madsdatter, datter af Mads Jensen, Astrup; 8
 børn.
- vc Ane Andersdatter * 11. 1. 1813, † 4. 2. 1901;
 ~ 1. 10. 1837 med
 Anders Andersen, Stengaard i Sædding, * 1809, † 28. 3. 1892;
 deres datter:
- vca Sidsel Andersen * 1840, † 1913;
 ~ 25. 5. 1862 med sin fætter, vAB, tillige næstsøskendebarn, ReB =
 deB,
 Mads Clausager, Stensæde i Sædding, * 1836, † 1916; 7 børn.
- ve Anna Katrine Andersdatter * 7. 8. 1817, † 8. 6. 1887;
 ~ 1. 11. 1840 med
 Jan Lauridsen, Aas i Faster, * 1814, † 23. 4. 1893; sognefoged og
 lægdsmand:
 a Maren, B Laust, C Anders, D Jens Stensig.
- vea Maren Jansen * 1842, † 1910;
 ~ 8. 11. 1868 med sin fætter, vAF, tillige næstsøskendebarn, ReF = deF,
 Anders Bjergbo Clausager, Sædding, * 1845, † 1926; 5 børn.
- veB Laurids Jansen, Hanning, * 1847, † 1929;
 ~ 28. 9. 1871 med sin kusine, vAg, tillige næstsøskendebarn, Reg = deg,
 Dorte Marie Jensen, datter af Jens Andersen, Clausager; 4 børn.
- veC Anders Jansen, Bjergbo i Sædding, * 25. 6. 1858, † 18.
 4. 1941;
 ~ 6. 4. 1884 med sin kusine, via,
 Maren Christensen, datter af Hans Christensen, Bjergbo:
 A Hans Bjergbo, B Jan Aas, C Kristen Laurids.
- veCA Hans Bjergbo Jansen, Marupgaard, Skern, * 1885;
 ~ 12. 6. 1910 med RaHb = daHb
 Mette Marie Pedersen, datter af Otto Pedersen, Marupgaard;
 3 børn.
- veCB Jan Aas Jansen, Stensbo, Faster;
 en datter:

- veC Ba Mariane Aas Jansen * 1916;
 ~ 19. 6. 1942 med RBC GD = dBC GD
 Svenning Vilhelm Madsen, Fastergaard; 2 børn.
- veCC Kristen Laurids Jansen, Højbo, Sædding, * 1890;
 ~ 6. 11. 1919 med sin kusine, veD c = ded dc,
 Thomasine Jansen, datter af Jens Stensig Jansen; 4 børn.
- veD Jens Stensig Jansen, Aas i Faste, * 1863, † 1933; sog-
 nefoged;
 ~ 1. 11. 1890 med sin kusines datter, Red d = ded d,
 Serine Marie Thomsen, datter af Hans Kragmose Thomsen,
 Gasdalgaard i Bølling; 8 børn.
- vF Svend Andersen, Stensig i Sædding, * 1819;
 en søn:
- vFA Jacob Stensig Svendsen, ejer af fødegaarden, * 1861,
 † 1915;
 ~ 26. 10. 1887 med sit næstsøskendebarns datter, RCa c = dCa c,
 Kristine Andersen, datter af Anders Vestergaard, Klokmose;
 8 børn.
- vi Mariane Andersdatter * 1823, † 12. 3. 1888;
 ~ 3. 4. 1857 med
 Hans Christensen, Bjergbo, * 1826, † 13. 2. 1909, søn af Christen
 Hansen, Vestergaard, Klokmose i Faste, (som ogsaa var fader til 2) An-
 ders Vestergaard ~ Kirsten, dCa, og senere ~ Mariane, dCf, døtre af
 Jens Madsen, Astrup, 3) Kirsten Vestergaard ~ Mads Jensen, Astrup,
 dCB, søn af Jens Madsen, Astrup, og 4) Dina Kirstine Christensen ~
 Søren Jensen, Vestergaard, dCE, søn af Jens Madsen, Astrup);
 en datter:
- via Maren Christensen * 18. 5. 1857, † 17. 3. 1934;
 ~ 6. 4. 1884 med sin fætter, veC,
 Anders Jansen, Bjergbo i Sædding.
- Ø Niels Jensen, Dejbjerg Kærgaard, * 1789, † 1831;
 ~ 8. 10. 1820 med ac
 Ane Kirstine Hansdatter, datter af Hans og Elisabeth Kjær-
 gaard; 6 børn, side 102–162.

PERSONREGISTER



PERSONREGISTER

DEN alfabetisk ordnede fortegnelse omfatter kun efterslægten efter Mads Pedersen og Maren Miltersdatter (s. 100–416), men *ikke* de korte oversigter over forslægten samt over slægterne fra Ildskov og Vium Kirkegaard (s. 417–430).

Tallene angiver den side, hvor man finder vedkommendes navn og data. Naar disse indskrænker sig til oplysning om fødsel og evt. død, angiver tallet den side, hvor den paagældendes fornavne er optaget i en »børnerække« (uden fremhævende skrift). Mellem- og efternavne, der ikke svarer til faderens, er ikke gentaget i børnerækkerne, men findes paa den sædvanlige plads umiddelbart foran i teksten.

Børn, som er døde før deres 18. aar, er udeladt af navneresteret og maa søges under deres forældres navne.

Giftede kvinder er opført under deres daabsefternavn med angivelse af ægtefællens efternavn. Tegnet ~ betyder »gift«.

Indgiftede er mærket med tegnet x foran navnet.

Henviisningerne gælder dels mellemnavne paa personer, som kan opledes under det anviste efternavn, dels kaldenavne særlig for mænd i den ældre generation, der kaldtes medgaardens navn. Daabsefternavnet, som der henvises til, anføres med kaldenavnet i parentes, saaledes som det er optaget i registeret umiddelbart efter rækken af personer med samme daabsefternavn.

A

- Aaboe se Hartvigsen.
 Aaes, Bodil Marie
 ~ Nielsen 405.
 – Jan 405.
 – Knud Bonde 405.
 – Laura Dalgaard
 ~ Mikkelsen 405.
 Aaes se ogsaa Jacobsen og Madsen.
 Aagaard se Madsen.
 Aakjær, Flemming 221.
 – Inge 221.
 – Marie Lovise 221.
 x – Otto Peter Marius 221.
 Aarup, Else 320.
 – Jørn Guldager 320.
 x – Mads Dalsgaard 320.
 Aas se Jansen.
 x Aasted, Inger Marie
 ~ Lysgaard 177.
 Abildhaug se Thomsen.
 x Abildtrup, Kristine
 ~ Madsen 200.
 Adelstorp, Anders
 Thorbjørn 204.
 x – Svend Erik 204.
 x Adler, Kathie Margit
 ~ Alsiger 121.
 Agerbirk, Erik 258.
 – Ester 258.
 – Niels Martinus 258.
 – Thorkild 258.
 Agerbo se Jensen.
 Agerfeldt se Bundgaard,
 Christoffersen og Sørensen.
 Agergaard se Kristensen.
 Ahle se Lysgaard, Madsen,
 Olsen og Pedersen (Ahle).
 x Ahlers, Gerda ~ Møller 416.
 x Ahola, Helmi Johanne
 ~ Guldberg Lauridsen
 239.
 Alsiger, Anders Christen 121.
 – Carlo Marryat 121.
 – Lenah 121.
 Alsted se Karstensen.
 Ammitzbøll, Aage 146.
 – Aksel 146.
 – Alfred 146.
 – Anna Kirstine
 ~ Lauridsen 146.
 – Carlo Henning 145.
 – Dinna Kirstine 145.
 – Doris 146.
 – Esben 146.
 – Gunnar 146.
 – Hanne Dorthe 146.
 – Hans Peder 145.
 – Hans Peter 146.
 – Helga 146.
 – Henning 147.
 – Henry 146.
 – Inger Marie 147.
 – Ingrid 146.
 – Iver 146.
 – Jens Christian 145.
 – Jens Jørgen 147.
 – Johannes 145.
 – Kurt 146.
 – Laura ~ Anderson 146.
 – Marie 146.
 – Niels Peder 146.
 – Ove 146.
 – Simon 146.
 – Svend Gustav 146.
 – Thorkil 146.
 – Tove 146.
 – Vera Maria 145.
 Ammitzbøll se ogsaa Hansen.
 Andbæk, Bodil Ingrid
 ~ Smed 138.
 – Elna 138.
 x – Gravers Thomsen 159.
 – Jens 138.
 – Jens 139.
 – Lis Merete 139.
 Andbæk se ogsaa Ibsen og
 Nielsen (Andbæk).
 x Andersdatter, Karen
 ~ Christensen 103.
 x Andersen, Aage 354.
 Andersen, Agner Elvig 117.
 – Agnes Kirstine ~ Olesen
 117.
 – Agnethe Kristine
 ~ Pedersen 280.
 x – Alex 219.
 – Anders 112.
 – Anders Damgaard 252.
 – Anders Gammelgaard 118.
 – Anders Vestergaard 356.
 – Anders Vestergaard 358.
 – Anders Vestergaard 360.
 – Andrea ~ Højhus 119.
 – Andreas 122.
 – Ane ~ Jensen 263.
 – Ane Kathrine Videbæk
 164.
 – Ane Katrine ~ Nielsen
 124.
 – Ane Katrine Elisabeth
 ~ Bach 119.
 – Ane Kirstine ~ Bendtsen
 119.
 – Ane Kirstine ~ Sivertsen
 113.
 – Ane Marie ~ Sørensen
 260.
 x – Anna ~ Holk Nielsen
 394.
 – Anna Chresta 122.
 – Anna Christine 112.
 – Anna Grethe 262.
 – Anna Kathrine Vester-
 gaard 360.
 – Anna Kristine ~ Jansen
 117.
 x – Anna Marie
 ~ Kristensen 206.
 – Anna Sophie Vestergaard
 ~ Grønborg Eskesen 356.
 x – Anna Storgaard
 ~ Poulsen 299.
 – Anna Vestergaard 358.
 x – Anne Sofie ~ Clausager
 387.
 – Anton 123.

- x Andersen, Anton Katarius 109.
 – Arild Oliver Guldberg 240.
 – Arne Christian Andreas 125.
- x – Arnold Balduin 160.
- x – Astrid ~ Fjord 165.
- x – Astrid Damgaard 252.
 – Bent Ove 313.
 – Birgit Solveig 313.
 – Birthe Brabrand 264.
 – Birthe Marie 408.
 – Bodil Kirstine ~ Larsen 264.
 – Christen 119.
 – Christen 263.
 – Christen 356.
 – Christen Pedersen 280.
 – Citta Grimstrup 360.
 – Dagmar Emilie Gammelgaard ~ Gjelstrup 118.
 – Dagny ~ Jørgensen 122.
 – Dina Vestergaard ~ Thomassen 359.
 – Dora Kirstine 117.
 – Edith Guldberg ~ Nielsen 240.
 – Edith Kjærgaard 354.
- x – Elisabeth ~ Bilberg 411.
 – Ella 280.
 – Elly Vilhelmine Lorentze ~ 1) Olsen, 2) Groth 121.
- x – Elna Marie ~ Lysgaard 177.
 – Else Marie Vestergaard 119.
- x – Else Vivi ~ Holm 129.
 – Emma Elisabeth 117.
 – Emma Kristiane ~ Iversen 125.
 – Emma Vestergaard 119.
 – Emma Vestergaard 358.
 – Emmy Grimstrup 360.
 – Enna 123.
 – Erik Kjær 356.
 – Erling 262.
 – Erna Kirstine ~ Christensen 123.
 – Ernst Jul 408.
 – Ester Kastberg 359.
 – Frits 122.
- x – Frode Andreas 142.
 – Gerda Maria ~ Lauridsen 122.
 – Gerlof 123.
 – Gerlof 122.
 – Gertha Hansine ~ Rasmussen 298.
 – Gertrud Kjems ~ Larsen 124.
 – Gravers Christian 122.
 – Grethe Høj 360.
- Andersen, Grethe Kjems 123.
 – Gunnar Kristen Kjems 123.
 – Hans 126.
 – Hans Elvig 122.
- x – Hans Jørgen 196.
- x – Hans Otto 290.
 – Helge 117.
- x – Helmuth 343.
- x – Henning Greve 137.
 – Henry 313.
 – Herdis 122.
 – Herdis Lilly ~ Nielsen 313.
 – Herdis Marie 125.
- x – Herluf Lindbjerg 235.
 – Hilda 122.
 – Holger 391.
- x – Holger Aage Albert 240.
 – Hulda Katrine ~ Nielsen 126.
 – Inger Grimstrup 359.
 – Inger Kirstine ~ Heldgaard 118.
 – Jakob 112.
- x – Jane Viftrup ~ Gammeljord 413.
 – Jenny 117.
 – Jenny Christiane ~ Hansen 359.
 – Jenny Helene ~ Iversen 126.
 – Jenny Vestergaard 358.
 – Jens 112.
 – Jens 339.
- x – Jens Astrup 358.
- x – Jens August 298.
 – Jens Axel 391.
 – Jens Kastberg 359.
 – Jens Kjær 356.
 – Jens Kristian 124.
 – Jens Mikael 112.
 – Jens Peder Søndergaard 339.
- x – Johanne ~ Andersen 260.
- x – Johanne Marie ~ Lunde 248.
 – Johannes 118.
 – Johannes 294.
- x – Julius Damgaard 252.
- x – Kaj Brabrand 264.
 – Kaj Gunnar Kjems 124.
- x – Kamma Helene ~ Madsen 174.
 – Karen 122.
 – Karen ~ Christensen 123.
 – Karen ~ Nielsen 112.
- x – Karen Cathrine Marie ~ Vestergaard 373.
 – Karen Elisabeth 402.
 – Karen Inge 196.
- Andersen, Karen Kirstine ~ Madsen 125.
- x – Karen Margrethe ~ Bach 295.
 – Karen Marie 339.
 – Kirsten 280.
- x – Kirsten ~ Fasterkær 322.
 – Kirsten Brabrand 264.
 – Kirsten Christine 357.
 – Kirsten Mariane ~ Meldgaard Jensen 359.
 – Kirsten Vestergaard 356.
 – Kirstine ~ Madsen 112.
 – Kjær 261.
- x – Knud 391.
 – Knud Erik Guldberg 240.
 – Kresten Gammelgaard 122.
- x – Krestina Maria ~ Højhus 120.
 – Krista Kirkegaard 294.
 – Kristian Kjems 123.
 – Kristian Kjær 356.
 – Kristine ~ Svendsen 357.
 – Lene Kirstine 117.
 – Lilian 122.
 – Lissy Lindbjerg 235.
 – Mads 125.
 – Mads 260.
 – Mads 261.
 – Mads 359.
 – Mads Erling 125.
 – Malene ~ Madsen 113.
 – Maren 127.
- x – Maren ~ Buch Christensen 207.
 – Maren ~ Vestergaard 360.
 – Maren Grimstrup ~ Lodahl 359.
 – Maren Jensine ~ Bigum 122.
 – Margrethe Lund 339.
 – Margrethe Vestergaard 358.
- Mariane ~ Gammeljord 264.
- x – Mariane Jensine ~ Clausager 390.
- x – Marie Augusta ~ Mulbjerg 205.
- x – Martin 323.
- x – Martin 408.
 – Mary ~ Højmosø 281.
 – Meta ~ Jepsen 261.
- x – Mette ~ Andersen Lervad 260.
 – Monna Lisa Guldberg 240.
 – Niels 116.
 – Niels 117.
 – Niels 122.
 – Niels 280.

- Andersen, Niels Erik 280.
 – Niels Gammelgaard 122.
 – Niels Vestergaard 119.
 – Olaf Kjergaard 354.
 x – Olav Helstrup 401.
 – Ole Grimstrup 359.
 – Otto Christian Guldberg 240.
 – Ove Kristian Guldager 240.
 – Peder 122.
 – Peder Kristian 117.
 – Peder Kristian Damgaard 252.
 – Peder Stensig 264.
 – Petri 262.
 – Poul Ernst Vestergaard 358
 – Poul Verner 122.
 – Poulina ~ Vium 280.
 – Preben Guldberg 240.
 – Rasmus Vissing 125.
 – Ruth Grimstrup 359.
 x – Sidsel ~ Clausager 388.
 – Signe 122.
 x – Sigrid Marie
 ~ Ammitzbøll 145.
 – Sonja Rita 160.
 – Svend Erik 117.
 x – Svend Frede 164.
 – Svend Helge 298.
 – Svend Ove Guldberg 241.
 – Søren Grønberg Kjær 356.
 – Søren Vestergaard 359.
 – Tove Signe Kjems 123.
 – Ulla 219.
 – Vejnø Erhardt Guldberg 240.
 – Vera Lykke
 ~ Hansen 121.
 – Villiam 122.
 – Villum 117.
 x – Villum Chr. 313.
 – Yvonne Kjems 124.
 x Andersen (Clausager), Jens 381.
 Andersen (Lervad), Peder 260.
 – Peder Christian 262.
 x Andersen (Nygaard), Niels 190.
 x Anderson, Agnes Kristense
 ~ Ammitzbøll 146.
 x – Anders Gustaf 146.
 Andreassen, Emma
 ~ Rasmussen 292.
 – Ingeborg ~ Daell 292.
 – Inger ~ Holm 318.
 x – Jens 318.
 x – Lars Faurby 292.
 x Andresen, Marie Vilhelmine
 ~ Clausager-Madsen 384.
 Arden, Anna Agda 349.
 Arden, Birrethe Anna 349.
 – Emil Andreas 349.
 – Hans Siig 349.
 – Hans Poul 349.
 – Holger 349.
 Astrup se Andersen, Christensen, Hansen, Jensen, Jensen (Astrup), Madsen, Mortensen, Pedersen, Svendsen, Sørensen og Thomsen.
 x Aunbøl, Anna Kirstine
 ~ Lauridsen 234.
- B**
- Bach, Ane Katrine Elisabeth 119.
 – Ellen Astrid 295.
 – Finn Flemming 295.
 – Gunver 295.
 – Henrik 295.
 x – Inga Marie Justesen 148.
 – Jens 295.
 x – Jens Mikkelsen 294.
 – Lillian Solveig 295.
 – Lydia Irene 295.
 – Maren Elisabeth 295.
 – Michael 294.
 – Nelly ~ Hansen 295.
 – Ole Christian Randriis 119.
 x – Peder Randriis 119.
 – Svend Erik 295.
 – Thorvald 295.
 – Villiam 295.
 x Bagge, Gudrun Clausen
 ~ Refstrup 104.
 x Banch, Karen Christensdatter
 ~ Madsen 415.
 Bank, Aase 218.
 – Elisabeth 218.
 – Elisabeth Frederikke
 ~ Rønne 217.
 – Elsa Willmann 218.
 x – Hans Kristian 216.
 – Hansine Christine
 ~ Larsen 217.
 – Harry Oluf 218.
 – Holger Theodor 218.
 – Ingeborg 218.
 – Jeppe Viggo 218.
 – Marie Kirstine Mouritsen
 ~ Mikkelsen 216.
 Bank-Mikkelsen, Birgitte 216.
 – Hans 216.
 – Ingeborg 217.
 – Lone 216.
 – Marie 216.
 – Niels Erik 216.
 – Nis 216.
 Bank-Mikkelsen, Ole Kristian 216.
 x Banke, Marie Helene
 ~ Andersen 298.
 Barslund se Nielsen.
 x Bartholin, Lilly Ingrid
 ~ Nielsen 319.
 Bech, Ester 222.
 – Grethe ~ Lunding 224.
 – Hans Rikard 222.
 – Harry 222.
 – Henning 224.
 – Inger Elsebeth ~ Nielsen 224.
 – Jørgen Lyngholm 222.
 – Kirsten Lyngholm 222.
 – Kristian Lyngholm 222.
 – Marie 222.
 x – Morten 224.
 x – Niels Jørgensen 222.
 – Samuel 222.
 – Viggo 222.
 Bech se ogsaa Nielsen og Pedersen.
 Beck, Alfred 398.
 x – Kirsten ~ Milthers 310.
 x – Thomas 398.
 – Thora Alvida 398.
 x Beecken, Birthe Poulina
 Maria ~ Lambek 202.
 Beiner, Carlo Robert Peder
 Christian 263.
 Bemler, Agnes ~ Eskesen 131.
 – Laura Kristine Elise 131.
 x – Samuel Larsen 131.
 x Bendsdatter, Mariane
 ~ Pedersen (Søndergaard)
 334–35.
 x Bendsen, Alhed Ragnhild
 ~ Gammeljord 413.
 – Bendt Kirkegaard 342.
 – Christian Ole Laurids 211.
 – Clement Dyrlov 211.
 – Dorthe Marie ~ Gersby 305.
 – Frederik Marius 305.
 – Gunder Marie 119.
 x – Jens Peder 342.
 – Johanne ~ Lunde 304.
 – Johanne Lambæk
 ~ Pedersen 210.
 – Kirsten ~ Jacobsen 304.
 x – Kristian Nygaard 119.
 – Lindhardt Dyrlov 211.
 – Mads Kirkegaard 210.
 x – Mads Kirkegaard 396.
 – Mads Peder Miltersen 305.
 x – Niels 304.
 – Svend Martin Dyrlov 211.
 x – Svend Ravnsbjerg 210.
 – Viggo Benedikt 304.

- Berggren se Sørensen.
 x Bernitt, Helga ~ Nielsen 322.
 x Bertelsen, Maria ~ Holm 129.
 x – Mourids 193.
 x Berthelsen, Alice ~ Lauridsen 238.
 x Bertram, Kristine ~ Bilberg 404.
 Betzer, Anni 144.
 – Georg 143.
 – Jens 144.
 x – Johannes 143.
 – Karin 144.
 – Kitty ~ Rom 144.
 – Lillian Escherich 143.
 – Louise Katrine ~ Larsen 143.
 – Marie ~ Nyborg 144.
 Bigum, Bent 122.
 x – Jens 122.
 Bilberg, Albert Leonhard 404.
 – Alfred Jensen 411.
 – Anna Kathrine 411.
 – Anna Kathrine ~ Larsen 404.
 – Anna Katrine 404.
 – Anne Lise 411.
 – Arne Jensen 411.
 – Dinna Gunhild 411.
 – Edith 411.
 – Egon 411.
 – Erna Kathrine 410.
 – Evald 411.
 – Frede 411.
 – Jenny 404.
 – Jens 404.
 – Jens Chr. Fjord 405.
 – Jens Houllind 411.
 x – Jens Laurids Jensen 403.
 x – Jens Laurids Jensen 410.
 – Jens Laurits 411.
 – Jens Otto 411.
 – Jens Peder 404.
 – Jette Kathrine 404.
 – Karen Marie 410.
 – Kirsten Magdalene Elisabeth ~ Nielsen 411.
 – Kristen Jensen 403.
 – Kristen Jensen 410.
 – Lars Gammeljord 404.
 – Laurids Jensen 404.
 – Lillian Marie Siersbæk 410.
 – Maren Gahner 404.
 – Martin Ejner Jensen 404.
 – Niels Aage 411.
 – Svend Aage 405.
 – Svend Ejner Jensen 411.
 Bilberg, Søren Gammeljord 410.
 – Theodor Marius Jensen 404.
 – Viggo Gammeljord 404.
 – Viggo Jensen 411.
 x Bindsbøl, Jens Madsen 143.
 – Maren Jensen ~ Hansen 143.
 Bindsbøl se ogsaa Madsen (Bindsbøl).
 x Birch-Hansen, Nielsine Jørgine ~ Fæster 155.
 x Birkkjær, Anders 316.
 – Karl Kristian 316.
 – Martha ~ Opstrup 316.
 – Regnar 316.
 Birkkjær se ogsaa Lauridsen.
 Birkmose, Aage 154.
 – Alfred 186.
 – Ane Kirstine Lund ~ Jensen 154.
 – Dina Søndergaard 185.
 – Else Marie Søndergaard 186.
 – Erik 154.
 x – Jens 154.
 – Jens 154.
 – Jens Lund 186.
 – Jens Søndergaard 185.
 – Johanne Kjerstine ~ Sørensen 185.
 – Johanne Lund 186.
 – Jørgen 154.
 – Jørgen 186.
 – Kristian 154.
 – Laura 185.
 – Niels 154.
 x – Niels 185.
 – Niels Christian 186.
 – Niels Søndergaard 185.
 – Petra ~ Jensen 186.
 – Thorvald Fæster 154.
 Birkmose se ogsaa Jørgensen.
 Birktoft se Mikkelsen.
 Bjelke se Hansen.
 Bjerg se Hansen, Kjærgaard og Sørensen.
 Bjergbo se Jansen og Nielsen.
 x Bjerre, Christian Troels Jensen 188.
 – Elna ~ Bruun 189.
 – Gudrun ~ Jakobsen 189.
 – Hartvig 189.
 – Irma Annette 189.
 – Jens Marius 140.
 x – Karl Henrik 140.
 – Thorvald Jensen 188.
 – Torkild 188.
 – William Jensen 188.
 Bjerre se ogsaa Henriksen.
 Bjerregaard, Kristen 230.
 – Lissy Marie 230.
 Bjerregaard se ogsaa Jensen, Johannesen, Lauridsen, Nielsen og Nissen.
 Bjerring se Jørgensen.
 Bjerrum se Christiansen.
 Blaabjerg se Jørgensen og Mikkelsen.
 x Blaksdal, Gunhild Rønnov ~ Rosvig 178.
 – Bloch, Anny Franciska ~ Kirkegaard Knudsen 296.
 Blume se Nielsen.
 Blæsgaard se Olsen.
 x Bochsén, Svend Aage 325.
 x Boddum, Christian Peder Christensen 370.
 – Frede 370.
 – Inga 370.
 Boel se Madsen.
 Bohart, Birthe 259.
 x – Gunnar 259.
 – Lis Margit 259.
 Boll, Dagny Lunde 227.
 – Gerda Lunde 227.
 x – Hermann Friederich Andreas 227.
 – Karin Lunde 227.
 – Sonja Lunde 227.
 Bollerup se Vium.
 x Bonde, Arne 138.
 – Ole Rabjerg 138.
 – Per Rabjerg 138.
 Bonde se ogsaa Jakobsen (Bonde).
 x Bondesen, Erik Johannes 413.
 – Jens Anthon 413.
 Bork se Hansen.
 Boysen, Aksel Sand 268.
 – Hans Flemming Sand 268.
 x – Jannik Hansen 268.
 Brabrand se Andersen.
 Brejntved se Hansen.
 Brink se Jørgensen.
 x Brinkvold, Børge Poulsen 322.
 Broch, Anna Marie Fæster 158.
 – Bente Solvejg Fæster 158.
 – Edvard Fæster 158.
 – Ejvind Fæster 158.
 x – Johannes Marius Mikkelsen 158.
 – Krista Magda Fæster 158.
 Brun, Dorthé Andrea 120.
 x – Knud Fage 120.
 Bruzen se Jørgensen.
 x Bruun, Else Ritta ~ Mulbjerg 203.
 x – Holger 325.

- Bruun, Inger 325.
 — Karen Margrethe 189.
 x — Vagn Kristian 189.
 Bruun se ogsaa Olesen.
 Brydsø se Madsen.
 Brændgaard se Jensen.
 Brøchner se Jensen.
 Brøkner se Nielsen.
 Buch, Hans Peder Lauridsen 255.
 — Mary Franciska Petra
 ~ Rasmussen 255.
 — Nanna Elise 255.
 — Ninna Harriet Christine Bergia Marie Lauridsen ~ Larsen 255.
 — Sigrid Helene Fernanda Jacobine 255.
 Buch se ogsaa Christensen, Lauridsen og Nielsen.
 Bukholt, Birgit 138.
 x — Kristian Dalgaard 138.
 Bundgaard, Carl Emil 289.
 x — Peder Nielsen Pedersen 289.
 — Villy Agerfeldt 289.
 Bundgaard se ogsaa Thomsen.
 Buur se Nielsen.
 x Buus, Gerda ~ Holk 207.
 Bækby se Nielsen.
 x Bækgaard, Henry Gunnar 238.
 x — Jørgen 236.
 — Kirsten Katrine ~ Ørskov 236.
 x — Maren Kathrine ~ Lauridsen 236.
 Bækgaard se ogsaa Jensen og Knudsen.
 Bæksgaard se Nielsen, Slot og Thomsen.
 Bøgh se Heldgaard.
 x Bønderup, Hans Adolf 175.
 x Bøvling, Maria Henriette Olga ~ Lunde 218.
- C**
- Navne der savnes under
C kan søges under K
- Capion se Rasmussen.
 Carlsen, Elly 108.
 x — Henry Bjerregaard 108.
 x — Verner 393.
 x Carstensen, Dagmar ~ Søndergaard Jørgensen 184.
 x Chrestensen, Johanne ~ Hansen 331.
- Christensdatter, Abelone Marie ~ Nielsen 100.
 — Elisabeth ~ Jensen 100.
 Christensen, Aage 136.
 — Agnes 208.
 x — Agnete ~ Pedersen 279.
 x — Alfred Christian 136.
 — Alfred Theodor 317.
 — Anders 208.
 — Anders Gammelgaard 118.
 x — Andrea ~ Bilberg 404.
 — Andrea Maria ~ Kristensen 208.
 — Ane 380.
 — Ane ~ Jespersen 136.
 x — Ane Kirstine ~ Jensen 367.
 x — Anna ~ Pedersen 144.
 — Anna Kirstine ~ Jensen 140.
 x — Anne Kirstine ~ Jeppesen 278.
 — Annelise 191.
 x — Arne 141.
 — Arne 317.
 — Asta 123.
 — Asta 317.
 x — Asta ~ Birkmose 186.
 — Astrid 207.
 — Bent 140.
 — Birthe Mølgaard 194.
 x — Bitten ~ Madsen 362.
 x — Bodil Kirstine ~ Holm 128.
 x — Caroline ~ Nielsen 317.
 x — Christen 135.
 — Christen Astrup 381.
 — Christen Elvig 123.
 x — Christen Jepsen 180.
 — Christen Jepsen 206.
 — Christen Smed 211.
 — Christian Astrup 380.
 — Christian Juhl 140.
 — Clara Ahle Haulund ~ Weis 167.
 x — Dagmar ~ Holm 129.
 x — Dina Kirstine ~ Jensen (Vestergaard) 373.
 x — Dorteia 212.
 — Dorteia ~ Christensen 211.
 — Edith Viktoria Haulund ~ Lund 166.
 — Elisabeth ~ Jensen 105.
 — Elly Marie ~ Stadsbjerg 123.
 — Elna Margrethe 191.
 — Else 136.
 — Else 208.
 — Else Marie 381.
 x — Else Marie ~ Madsen 365
- Christensen, Erling 317.
 x — Erna ~ Betzer 144.
 x — Ester Agnete ~ Kleis 324.
 — Ester Dorteia 208.
 — Esther 136.
 — Frode 191.
 — Gerda 135.
 — Gerda 208.
 — Gerda Marie 123.
 — Gudrun 135.
 — Gunnar 140.
 — Gunnar Jepsen 207.
 x — Hans 100.
 — Hans Kjergaard 211.
 — Helga 123.
 — Helga Malvine ~ Tronier 256.
 — Henry Marinus 191.
 x — Herman Marius 208.
 x — Holger Arnold 109.
 x — Ida Kirstine ~ Vestergaard 373.
 — Ingrid 140.
 — Ivan Jepsen 207.
 x — Iver 136.
 — Jenny Kristine ~ Christensen 208.
 x — Jens 102.
 — Jens 136.
 — Jens 140.
 x — Jens 416.
 — Jens Buch 207.
 — Jens Christian 191.
 — Jens Kristian 208.
 — Jens Lodahl 381.
 — Jens Martin 208.
 — Jens Ole 208.
 x — Jeppe 392.
 — Johanne ~ Nielsen (Gadegaard) 209.
 x — Johanne Christine ~ Hauge Nielsen 226.
 x — Johannes 194.
 x — Johannes Rahbæk 379.
 x — Julius Emil Haulund 166.
 — Jytte 109.
 — Karen ~ Hansen 211.
 x — Karen Marie ~ Nielsen 228.
 — Keld 230.
 — Kirsten ~ Larsen 198.
 — Kirsten Hauge 226.
 x — Kirsten Vestergaard ~ Jensen 360.
 — Knud 208.
 x — Knud Christian 191.
 x — Kristine ~ Nielsen 312.
 x — Laurids Jørgen 228.
 — Laurids Kjer 191.
 — Laurids Nyboe 212.
 — Lene Astrup 380.

- x Christensen, Lillie Alvilda
 Kristine Marie
 ~ Tylvad 400.
 x – Lydia Gravgaard
 ~ Klokrose 283.
 x – Mads Christian 380.
 x – Mads Lodahl 379.
 – Mads Lodahl 381.
 – Magda Poulina
 ~ Christensen 141.
 – Magdalene Kristine 136.
 x – Maja ~ Christensen 140.
 x – Maja ~ Ketelsen 314.
 – Margit Kirstine 208.
 – Margrethe Hauge 226.
 – Mariane 212.
 x – Marie Kathrine
 ~ Rosbjerg Thomsen
 397.
 – Martha ~ Rasmussen 207.
 – Meta Kirstine ~ Holk
 207.
 – Mette Kathrine 136.
 – Nanna Elisabeth 208.
 – Niøls 207.
 – Niøls 212.
 – Niels Kjærgaard 103.
 – Niels Rahbæk 208.
 x – Nielsine ~ Lauridsen 238.
 x – Nina Marie ~ Andersen
 123.
 – Paul 230.
 x – Paula Gerda ~ Nielsen
 319.
 – Peder 211.
 – Peder Lodahl 380.
 x – Peter Christen 162.
 – Peter Hauge 227.
 x – Poul Andreas 140.
 – Poul Egon 140.
 – Poul Emil 123.
 – Poul Erik 141.
 – Poul Erik 380.
 – Poul Lund 317.
 x – Rasmus 317.
 – Rita 380.
 – Ruth 380.
 x – Ruth ~ Holk 160.
 x – Severin Chr. Frederik 123.
 – Sidsel ~ Mulbjerg 202.
 – Sidsel ~ Søndergaard
 139.
 – Sidsel Marie ~ Beck 398.
 – Signe Katrine 141.
 – Sofia Lovise Amalie
 ~ Nielsen 123.
 – Svend Eric 226.
 – Søren 141.
 – Søren Bech 118.
 x – Søren Michael 314.
 x – Tage 230.
 Christensen, Tage 317.
 – Theodor 211.
 – Thora Gammelgaard 118.
 x – Thorvald Johannes 230.
 x – Thorvald Peder 226.
 x – Vilhelmine ~ Iversen
 225.
 x – Villiam 123.
 x Christensen-Dahl, Christence
 Marie Kirstine ~ Sønder-
 gaard 390.
 x Christensen (Holm), Mads
 127.
 Christensen (Lambæk), Jens
 Kristian 201.
 x Christensen (Vestergaard),
 Anders 355.
 x Christiansen, Agnes Marie
 Olivia ~ Tronier 257.
 x – Albert Kristian 124.
 x – Anna Lisa ~ Lauridsen
 231.
 – Asta 252.
 x – Carl Harald 215.
 x – Christian 313.
 – Ejvind 325.
 x – Ellen ~ Nielsen
 – Finn Benno 326.
 – Grethe Tove
 ~ Rasmussen 326.
 x – Jakob 338.
 – Jens Theodor 124.
 – Kamma Gudrun Oda
 ~ Bochsén 325.
 x – Karen Marie Møller
 ~ Villumsen 107.
 – Laila 326.
 – Lilly Paula ~ Bruun 325.
 – Lis 325.
 x – Martin Cecilus 252.
 x – Niels 325.
 – Oda Dagny 325.
 x – Rigmor Valborg
 ~ Nygaard 114.
 x – Selma ~ Enggrob 243.
 – Søren Peder Bjerrum 338.
 – Thomas Meldgaard 252.
 – Tove 325.
 x – Valborg Dusine
 ~ Lauridsen 234.
 – Veta Nancy ~ Lundbæk
 325.
 x Christoffersen, Christoffer
 288.
 – Emma Mary 289.
 – Harry Agerfeldt 289.
 x – Kirsten ~ Kleis 324.
 x – Kristine ~ Pedersen 354.
 x – Signe ~ Madsen 351.
 Clausager, Aksel 392.
 – Anders 126.
 Clausager, Anders 127.
 – Anders 386.
 – Anders Bjergbo 387.
 – Anders Bjergbo 399.
 – Anders Bjergbo 402.
 – Anders Jensen 382.
 – Anders Jensen 383.
 – Anders Jensen 383.
 – Anders Stengaard 391.
 – Ane Kathrine Jensen
 ~ Andersen 386.
 – Anne 388.
 – Anne Elisabeth 127.
 – Anne Kristine
 ~ Degnboel 385.
 – Anne Margrethe Kathinka
 ~ Rasmussen 387.
 – Bente 392.
 – Claus Elle 127.
 – Frode 387.
 – Hans 386.
 – Hans Herbert 127.
 – Hans Kjærgaard 386.
 – Hans Kragmose Jensen
 386.
 – Ib 386.
 – Inger 388.
 – Inger Marie ~ Lynæs
 391.
 – Ingvar 383.
 – Jens 383.
 – Jens 390.
 – Jens Abildtrup Jensen 387.
 – Jens Jensen 385.
 – Jens Nørregaard 391.
 – Jens Olaf 390.
 – Jørgen Peder Jensen 383.
 – Karen Margrete
 ~ Taarning 386.
 – Karen Vendelbo Jensen
 ~ Madsen 383.
 – Karl Sigurd 391.
 – Katrine
 ~ Hagelskjær 385.
 – Kirsten 388.
 – Knud Erik 390.
 – Lena 392.
 – Mads 388.
 – Mads 390.
 – Mads 391.
 – Maren 383.
 – Maren ~ Krogsgaard 402.
 – Margrethe Jensen 386.
 – Martha Margrethe
 ~ Sørensen 402.
 – Nanna Katrine
 ~ Clausen 387.
 – Nanna Lyse 387.
 – Niels Korsgaard 386.
 – Olaf Kristian 387.
 – Peder 383.
 – Peder Halskov 390.

- Clausager, Søren 383.
 – Søren Ogelvig Jensen 387.
 x – Søren Ogelvig Sørensen 402.
 Clausager se ogsaa Andersen (Clausager), Nielsen og Sørensen.
 Clausager-Madsen, Anders Ditlev 385.
 – Axel Peter 384.
 – Jørgen Peder 385.
 – Karen 384.
 – Katrine Marie 384.
 – Martin 384.
 x Clausen, Alfred 145.
 x – Holger Holm 387.
 x – Kirstine ~ Nygaard 194.
 x – Mariane Kristine ~ Rosbjerg 397.
 – Minna Holm 387.
 – Palle Holm 387.
 – Ulla Hanne Clausager 387.
 Clausen se ogsaa Bagge.
 Cornwel se Madsen.
- D**
- x Daell, Christen 292.
 Dahl se Mikkelsen.
 x Dalager, Christian 230.
 – Ester 230.
 – Inge 230.
 – Jørgen 230.
 – Ruth 230.
 Dalager se ogsaa Lauridsen.
 Dalgaard, Aase Cecilie 407.
 – Abalone Marie ~ Thomsen 407.
 x – Adolf 149.
 – Anna Kirstine 406.
 – Anna Kirstine 407.
 – Arne Kirk 406.
 – Benny 149.
 – Bent 149.
 – Dortha Marie 407.
 – Ejner 406.
 – Ejvind Thyge 407.
 – Erna Høghøj 406.
 – Eva 406.
 – Henning 149.
 – Inger Elisabeth 407.
 – Ingerta Clausager 406.
 – Jens Clausager 405.
 – Jens Clausager 406.
 – Jens Kirk 406.
 x – Jens Kongensholm 375.
 – Johannes Clausager 407.
 – Johannes Martin 407.
 – Kristian Spangsberg 406.
 – Laurids Jansen 406.
 – Martin Clausager 407.
- Dalgaard, Mogens 149.
 – Solvejg 406.
 – Svend Aage 407.
 – Thorvald Clausager 406.
 Dalgaard se ogsaa Jansen (Dalgaard) og Mikkelsen.
 Dalsgaard se Pedersen.
 x Dam, Lily Helene ~ Nielsen 321.
 x – Sigrid Marie ~ Jørgensen 273.
 x Damgaard, Christen Christensen 329.
 – Christian Christensen 329.
 – Dennis 329.
 – Ib 329.
 – Johannes Christensen 329.
 – Julius Christensen 330.
 – Jytte 330.
 – Karen Christensen ~ Jørgensen 330.
 – Karl Christensen 329.
 – Marie Christensen ~ Jacobsen 330.
 – Olaf Christian 330.
 – Ruth 329.
 – Tove 330.
 – Valdemar Christensen 330.
 – Villy Julius 329.
 Damgaard se ogsaa Andersen og Eskildsen.
 x Damm, Marie ~ Nielsen 244.
 x Danielsen, Emma ~ Guldborg Lauridsen 241.
 x Danø, Gudrun ~ Rosbjerg 397.
 Dedenroth se Madsen.
 Degnboel, Jens Clausager 385
 x – Peder 385.
 x Dejgaard, Sidsel Jensen ~ Holm 132.
 Deleuran se Højhus.
 Diederichsen, Egon Nicolai 272.
 – Leif Boris 272.
 – Lone Anelis 272.
 x – Peter Nicolai 272.
 Donslund se Jensen.
 x Doolewerdt, Eva Ruth Korsgaard ~ Poulsen 300.
 Duborg se Friis-Hansen.
 x Dyrlov, Mary Mathilde ~ Bendtsen 211.
 x Dürr, Ejnar Martin 318.
 – Ivan 318.
- E**
- x Ebbesen, Irene Margrethe ~ Rahbæk 343.
 x Eberlein, Svend Gulløv 105.
 Egebjerg se Pedersen.
 x Egebæk, Eskeline Marie ~ Holmgaard 201.
 Egelund se Rasmussen.
 Egeris se Haahr.
 Egholm se Pedersen.
 Eghøj se Hansen.
 x Ehlers, Helene Andrea ~ Lauridsen 231.
 Ejstrup se Pedersen.
 Elkjær, Anna Johanne ~ Nielsen 209.
 – Astrid ~ Kirk 209.
 – Carl Jensenius 209.
 – Inge Ulla 210.
 x – Martin Jensen 209.
 – Olga 210.
 – Svend Aage 210.
 x Elle, Ingeborg ~ Clausager 127.
 Elmholdt se Jensen og Jørgensen.
 x Enevoldsen, Clemann 110.
 x – Ebba Hahn ~ Jørgensen 272.
 – Ella 110.
 – Ruth 110.
 Engebæk se Hansen.
 Enggrob, Anna Sand ~ Sørensen 242.
 – Ester ~ Redder 242.
 – Ingeborg ~ Stræde 243.
 – Knud Stræde 243.
 – Magda ~ Mygind 242.
 x – Niels Christian Iversen 242.
 x Enghoff, Ellen Magdalene Kirstine ~ Astrup Jensen 371.
 Engler se Jensen.
 x Eriksen, Aase ~ Fæster 155.
 – Inge 149.
 x – Poul 149.
 x – Viggo 188.
 x Esbjerg, Anna Dortha Riber ~ Jensen 164.
 x Escherich, Lilly ~ Betzer 143.
 x Eskesen, Charles Viggo Edvin 131.
 – Lars Grønborg 356.
 x – Mette ~ Kjær Andersen 356.
 x – Mette Katrine ~ Vestergaard Andersen 356.
 x – Søren Grønborg 356.
 Eskildsen, Anna Grethe Damgaard 252.
 – Hans Damgaard 252.
 – Holger Damgaard 252.

- x Eskildsen, Johannes
 Damgaard 252.
 — Kitty Damgaard 252.
- x — Kirstine ~ Lauridsen
 253.
 — Kristiane Damgaard 252.
 — Sigvald Damgaard 252.
 — Svend Aage Damgaard
 252.
- x Evaldsen, Jørgen 222.
 — Torben Rønning 222.
- F**
- Falkesgaard, Anna Katrine
 198.
 — Karl Frederik 198.
- x — Peder Pøhl 198.
- Fastergaard se Madsen og
 Pedersen.
- Fasterkær, Anders Handerup
 Nielsen 323.
 — Gerda Nielsen 323.
 — Laurids Kristen Lund
 Nielsen 323.
 — Niels Nielsen 322.
 — Otto Frederik Nielsen
 323.
 — Viggo Kristian Nielsen
 323.
- Fauerholt se Mikkelsen.
- Faurby se Larsen og Madsen.
 Feld se Iversen.
- Feldbæk se Madsen.
- Fensteen se Madsen.
- Fischer-Rasmussen, Lisbeth
 354.
- x — Poul Anders 354.
- Fjord, Henning 166.
 — Jens Jørgen Valdemar 166.
 — Jens Peder Christian Ahle
 165.
- Fløe se Nielsen.
- x Frandsen, Anna Elvira
 ~ Jespersen 137.
- x — Anne ~ Nygaard 197.
- x — Engel Kirstine
 ~ Andersen (Lervad) 262.
- x — Erna ~ Lunde 200.
- x — Ida Marie Louise
 ~ Miltersen 333.
- x — Jørgine Kirstine
 ~ Sivertsen 113.
- x Frank, Annelise
 ~ Sivertsen 113.
- x — Kirstine ~ Madsen 362.
 ~ Tang Sørensen 393.
- x Frederiksen, Gudrun
 ~ Kjems Andersen 124.
 — Inga Guldberg 241.
- x — Jeppe 241.

- Frederiksen, Poul Guldberg
 241.
 — Tage Guldberg 241.
- x Friis-Hansen, Jørgen An-
 dreas Duborg 130.
 Frølich se Sørensen.
- x Fusgaard, Jens Nielsen 369.
 Fæster, Aage Henning
 Sørensen 155.
 — Ane Bolette Sørensen
 ~ Pedersen 156.
 — Ane Kirstine Sørensen
 ~ Hansen 145.
 — Anne-Dorte 155.
 — Anni Dorith 153.
 — Bodil Marie
 ~ Søgård 158.
 — Christian Kjærgaard
 Sørensen 158.
 — Eigil Vigtoft 158.
 — Ella Nielsine Sørensen 155.
 — Ellen Marie ~ Thaysen
 153.
 — Emma Kirstine Sørensen
 ~ Sørensen 156.
 — Halvor Sørensen 153.
 — Hans Martinus Sørensen
 153.
 — Helle 155.
 — Jensine Sørensen
 ~ Nielsen 156.
 — Jytte Sørensen 155.
 — Jørgen Frederik Sørensen
 155.
 — Jørgine Frederikke Søren-
 sen ~ Søndergaard 157.
 — Kai Engelbrekt 154.
 — Kamma ~ Madsen 155.
 — Kirsten 155.
 — Kristen Kjærgaard
 Sørensen 157.
 — Kristian Vestergaard 154.
 — Lovise Kathrine
 ~ Broch 158.
 — Lovise Katrine Sørensen
 ~ Pedersen 142.
 — Mariane ~ Pedersen
 158.
 — Mariane Sørensen
 ~ Birkmose 153.
 — Marius Sørensen 154.
 — Mette Christine Sørensen
 ~ Nielsen 140.
 — Niels Sørensen 153.
 — Olga Marie 157.
 — Oskar Leif Sørensen 155.
 — Poul Bent Sørensen 155.
- x — Søren Engelbrekt 154.
 — Søren Engelbrekt 157.
 — Theodor Sørensen 155.
 Fæster se ogsaa Pedersen.

G

- x Gaarde, Johanne Kirstine
 Marie ~ Nielsen 325.
- x Gaasdal, Marie Margrethe
 ~ Slot 107.
 Gaasdal se ogsaa Jakobsen.
- x Gadbert, Ingeborg
 ~ Miltersen 333.
 Gade se Lauridsen.
- Gadegaard se Hansen, Jacob-
 sen og Nielsen (Gadegaard).
- x Gahner, Magda Marie
 ~ Nielsen 157.
- x Gammelgaard, Esther Jensen
 342.
 Gammelgaard se ogsaa An-
 derssen, Christensen og
 Jensen (Gammelgaard).
 Gammeljord, Anna Clausager
 ~ Bondesen 413.
 — Jens Clausager 413.
 — Lars 412.
 — Laurids 412.
 — Laurids Lauridsen 413.
 — Maren Christine
 ~ Bilberg 413.
 — Søren 413.
 — Søren Clausager 413.
- x — Søren Larsen 409.
 — Tuulikki Tuula Helene
 413.
 Gammeljord se ogsaa Larsen
 og Nielsen.
 Gersby, Anna 305.
- x — Henri Christian 305.
 — Inger 305.
- x Gimlinge, Isa ~ Rabjerg
 138.
- Gjelstrup, Birgitte Gammel-
 gaard 118.
- x — Søren 118.
- Gjødesen se Merrild.
- Gosvig, Anna Kristine 178.
 — Caja Elisabeth 178.
 — Christian Ahle 178.
 — Gudrun Emilie 178.
 — Jens William 178.
 — Kristen Lone 178.
- x — Mads Madsen 178.
 — Meta Sigrid ~ Sveistrup
 178.
 — Søren Hagen Rønno 178.
- x Grascchitz, Elisabeth (Lis)
 ~ Elkjær 210.
- x Graversdatter, Mette Marie
 ~ Hansen 100.
 Graversen, Anders
 Hansgaard 350.
- x — Ane ~ Sørensen (Stamp)
 239.
- x — Ane ~ Østergaard 346.

- Graversen, Anna Margrethe 350.
 x – Birgitte Nørgaard
 ~ Andersen 118.
 – Christian 350.
 – Dina Hansgaard 350.
 x – Gravers 350.
 – Gravers Hedegaard 350.
 – Karen Marie 350.
 – Maren Marie Hedegaard 350.
 – Niels Boel 350.
 – Svend Erik 350.
 x Gravesen, Elly Edith Herold
 ~ Lunde Nielsen 228.
 Gravgaard se Christensen.
 Green, Birgit 205.
 – Ejnar 205.
 x – Inger Marie ~ Ibsen 108.
 x – Johannes 205.
 Green se ogsaa Lauridsen og Rasmussen.
 Greig, Johnny Herborg 375.
 – Lennart Herborg 375.
 – Stefan 375.
 x – Svend Herborg 375.
 Greve se Andersen.
 Grimstrup, Anna
 ~ Hansen Madsen 192.
 – Ellen ~ Tang Thomsen 192.
 – Gunnar 192.
 – Jens 192.
 x – Jensine ~ Vestergaard Andersen 359.
 – Karen ~ Mortensen 192.
 x – Maren ~ Clausager 383.
 – Maren ~ Oksfeldt 192.
 – Marie ~ Nygaard 192.
 – Peder 192.
 – Thora Marie 192.
 Grimstrup se ogsaa Andersen.
 Groes se Rasmussen.
 Grosen, Anna 135.
 x – Arne 135.
 – Bent 135.
 Groth, Grethe 121.
 – Hanne 121.
 x – Jens M. 121.
 Grøn se Hansen.
 Grønborg se Eskesen og Nielsen.
 Grønbæk se Olesen.
 Guldager, Aage Toft 320.
 – Arne Toft 320.
 – Kristian Toft 320.
 – Kristiane ~ Aarup 320.
 x – Minna ~ Olesen 332.
 – Ove 320.
 Guldager se ogsaa Mikkelsen, Nielsen og Olesen.
- Guldberg se Andersen, Lauridsen, Madsen og Pedersen.
 x Gundersen, Olava
 ~ Tronier 257.
 x Günther, Agnes Emilie
 ~ Mouridsen 259.
 x Gøtrup, Grethe ~ Holm 135.
- H**
- x Haahr, Vagn Egeris 249.
 Haahr se ogsaa Iversen.
 x Haarbo, Inger ~ Astrup Christensen 380.
 Hagelskjær, Antonie
 Clausager 385.
 – Jens Clausager 385.
 x – Jens Frederik 385.
 – Karen Clausager 385.
 – Niels Clausager 385.
 Halager, Ane Kirstine 339.
 – Dagmar Marie
 ~ Mogensen 340.
 – Karsten 340.
 – Nanna Johanne 340.
 – Niels 340.
 – Niels Kjærgaard 339.
 – Niels Kristian Hansen 339.
 – Signe Serine ~ Koue 340.
 Halager se ogsaa Pedersen.
 Halby se Pedersen.
 Hamborg se Jensen og Poulsen.
 Hamburg se Jakobsen.
 Hansdatter, Ane Kirstine
 ~ 1) Jensen, 2) Christensen 102.
 – Anna Hedeveg
 ~ Pedersen (Lunde) 213.
 – Dorothe ~ 1) Jensen (Søndergaard), 2) Jepsen Christensen 180.
 x – Karen Marie ~ Pedersen (Rolighed) 271.
 – Maren ~ Christensen 162.
 x Hansen, Aage 111.
 – Agnes Lunde 219.
 x – Alfred Oxholm 204.
 – Amalie Elisabeth
 ~ Søndergaard 152.
 – Ane 329.
 x – Ane Marie ~ Hansen 262.
 x – Ane Marie Husted
 ~ Nielsen 110.
 x – Anna Else ~ Nygaard 114.
 x – Anna Kirstine
 ~ Eriksen 149.
- x Hansen, Anna Kirstine
 ~ Holm 130.
 130.
 – Anne Kirstine 212.
 – Anton 359.
 x – Arne Harald 359.
 – Bent 359.
 x – Bent Grøn 133.
 – Bent Oksby 187.
 – Birgit Astrup 351.
 – Birgit Clara Meldahl 267.
 x – Birthe ~ Bank-Mikkelsen 216.
 – Britta Nedergaard 368.
 x – Britte Bork 262.
 – Bruno Sønderberg 150.
 – Christen 100.
 x – Christen Hedegaard 328.
 – Christian Vraa 247.
 x – Dagmar ~ Sørensen 261.
 x – Dina ~ Boel Madsen 347.
 – Dortha 211.
 – Edith Miranda
 ~ Dalgaard 149.
 x – Ejnar Andreas 211.
 – Ejner Kristian Sigfred 410.
 – Elise Lunde 219.
 x – Elly Kruse ~ Fæster 153.
 x – Else Marie ~ Andersen 122.
 – Else Marie Engebæk 236.
 x – Else Rigmor Erikson
 ~ Ammitzbøll Hansen 149.
 x – Emil Kristian 259.
 – Erhardt Helge 367.
 – Erik Christian 212.
 x – Erna K. ~ Vestergaard 375.
 – Erna Sønderberg ~ Rosenkilde-Hansen 150.
 – Eva Sønderberg
 ~ Madsen 150.
 x – Gerde Elise Ketty
 ~ Videbæk Nielsen 168.
 – Grethe Astrup 351.
 – Gudrun Nedergaard 368.
 – Gunnar Sønderberg 150.
 x – Hans 295.
 x – Hans 351.
 – Hans Arne Borg 262.
 – Hans Brejntved 259.
 x – Hans Christian 262.
 x – Hans Johannes 367.
 x – Hans Peter 199.
 – Hans Peter Bjelke 207.
 x – Hans Viggo 191.
 – Harald Ostersen 273.
 – Heide 121.
 x – Helga Falkesgaard
 ~ Dalgaard 407.

- x Hansen, Helga Katharina
 Maria ~ Nygaard 196.
 x - Helge Henrik 219.
 x - Henning Kjærgaard 153.
 x - Henning Wilner Oksby
 187.
 x - Henrik August 186.
 x - Ingeborg ~ Dalgaard
 406.
 x - Inger ~ Jensen 370.
 - Inger Kjerstine
 ~ Pedersen 151.
 - Inger Marie 295.
 x - Inger Marie Willie
 ~ Holm 129.
 - Ingrid Nedergaard 368.
 x - Jacob Peter Jørgensen 273.
 - Jakob Bjerg 151.
 - Jenny Amanda Oline
 ~ Olsen 410.
 x - Jens Engebæk 236.
 - Jens Kristian Eghøj 295.
 - Jens Laurids 368.
 - Jens Peder Bindsbøl 143.
 - Jesper 148.
 - Jette Ammitzbøll 149.
 - Johan Peder 211.
 - Johanne 212.
 x - Johanne Katrine
 ~ Milthers 303.
 x - Johannes Bjelke 206.
 - Jytte 204.
 - Jørgen Frederik 152.
 - Jørgen Holm 133.
 - Jørn Astrup 351.
 - Kaj Gunnar 367.
 - Karen ~ Hedegaard
 Hansen 328.
 - Karen Marie 212.
 x - Karl Viggo 368.
 - Kirsten Johanne 295.
 - Kirsten Margrethe 212.
 x - Kirsten Marie ~ Lunde
 246.
 - Kjerstine Marie ~ Moos
 151.
 - Knud Eghøj 295.
 - Kresten Søndberg 150.
 x - Kristine ~ Pedersen 343.
 - Kurt Engebæk 236.
 x - Lars Peter Otto 409.
 x - Laura Christiane
 ~ Bech Nielsen 179.
 x - Laura Jacobine ~ Ibsen
 109.
 - Leif 359.
 - Leif Martin 227.
 - Lilly Rigmor 367.
 - Liska Søndberg 150.
 x - Lydia Kathinka
 ~ Sivertsen 113.
 x Hansen, Mads Peder 179.
 - Magda Marie 367.
 - Magda Nedergaard 368.
 x - Magnus 143.
 - Maja Aase Søndberg
 ~ Lundgaard 150.
 - Maja Kjærgaard 149.
 - Maja Kjærgaard 153.
 - Maren ~ Damgaard 329.
 - Maren Bjerg ~ Riishede
 151.
 x - Mariane ~ Holm 134.
 - Mariane Kjærgaard
 ~ Wriberg 147.
 x - Martin Jes Carl 227.
 x - Mary Elisabeth
 ~ Wriberg 147.
 - Mary Petrine 262.
 x - Metha Kathrine
 ~ Jeppesen 278.
 x - Mette Johanne
 ~ Halager Pedersen 339.
 x - Mette Marie
 ~ Pedersen 286.
 x - Niels 330.
 - Niels Chris ian Ammitz-
 bøll 149.
 - Niels Peder 179.
 - Norman Lunde 219.
 x - Oda Deleuran
 ~ Højhus 120.
 - Ole Gadegaard 209.
 - Ole Jes Christian 187.
 - Ole Meulengracht 273.
 - Peder 211.
 - Peder Kristian 262.
 x - Peder Sigurd 267.
 - Peter Meulengracht 273.
 - Rigmor Alfrida
 ~ Pedersen 410.
 x - Signe Kirstine
 ~ Milthers 303.
 - Signe Maria 179.
 x - Simon 145.
 - Simon Emil Ammitzbøll
 149.
 x - Sinne ~ Ammitzbøll
 146.
 - Sonja Bjelke 207.
 - Sonja Søndberg
 ~ Jensen 150.
 - Stig Wilner Oksby 187.
 - Svend Aage Ammitzbøll
 149.
 - Svend Eghøj 295.
 - Søren Engelbrekt 149.
 x - Thora Ottilia
 ~ Astrup Madsen 351.
 x - Valter 121.
 Hansen (Kjærgaard), Jørgen
 Peder 213.
 x Hansen (Vraa), Hans Chr.
 247.
 Hansgaard se Graversen.
 Hauge se Christensen, Kri-
 stensen, Nielsen, Olesen,
 Petersen, Rahbæk og
 Sørensen.
 Hartvigsen, Poul Erik Tang
 Aaboe 394.
 x - Rudolf Aaboe 394.
 Haulund se Christensen.
 x Haunstrup, Agnes
 ~ Lauridsen 233.
 x Hedegaard, Ajone
 ~ Damgaard 330.
 Hedegaard se ogsaa Graver-
 sen og Hansen.
 Hedensted se Steffensen.
 x Heinze, Palle 252.
 x Helberg, Rigmor Johanne
 ~ Lund 327.
 x Heldgaard, Kristian Ri-
 chardt Bøgh 118.
 x - Svend Egon Lyhne 350.
 - Tage Bøgh 118.
 x Helle, Ene Smidt
 ~ Halager 340.
 Helstrup se Andersen.
 Henriksen, Aase 409.
 x - Alfred 372.
 x - Christian Kjær 160.
 - Dorte Marie 160.
 - Erik Henry 105.
 - Gerda 372.
 x - Jørgen 159.
 x - Hans Gotfred Casper 105.
 - Kjeld 409.
 x - Knud 408.
 x - Mariane ~ Jensen 372.
 - Mette Marie
 ~ Jørgensen 159.
 - Søren Bjerre 372.
 Herborg se Greig.
 Hilborg se Jensen.
 Hillmann se Larsen.
 x Hindhede, Marie Nikkelline
 ~ Madsen 223.
 Hindhede se ogsaa Lambæk.
 x Hindkjær, Holger 232.
 - Lis Ellinor 232.
 - Ruth Irene 232.
 Hirsholm se Pedersen.
 Hjørdgaard se Nielsen.
 x Hjort, Ebba Johanne
 ~ Jespersen 136.
 - Jens 340.
 - Kate 340.
 x - Richard 340.
 Hjøllund, Agnete Kirstine
 378.
 - Anna Lise 378.

- Hjøllund, Jens Erik Astrup 378.
 x – Knud Aage 378.
 – Poul Kristian Astrup 378.
 – Ruth Astrup 378.
 Holdflod se Lauridsen, Merrild og Møller.
 Holk, Aage Thorvald 161.
 – Alfred Marius 160.
 – Christian Kjær 160.
 x – Doris Petra ~ Holk 161.
 – Elsebeth 161.
 – Ida Kristiane ~ Jensen 160.
 – Inger 161.
 – Ingrid Kirstine 207.
 x – Jens Christian 160.
 – Jens Pedersen 207.
 – Jørgen 161.
 – Martha Kirstine 207.
 – Nelly Dorteia 160.
 – Niels Pedersen 207.
 x – Peder Pedersen 207.
 – Preben 161.
 – Uffe 161.
 Holk se ogsaa Ibsen og Nielsen.
 Holm, Aksel 176.
 – Aksel Jensen 135.
 x – Anna ~ Sørensen 102.
 – Anna Agnete ~ Kronborg Jensen 133.
 – Anna Kjeldsen 321.
 – Anna Lise 129.
 – Astrid Jensen ~ Pedersen 135.
 – Axel Johannes Charles 129.
 – Bent 176.
 – Birgit Helene 176.
 – Bjarne 129.
 – Christa Kathrina ~ Tvilling 129.
 – Christen Jensen 134.
 – Dagny Jensen ~ Christensen 135.
 – Ejnar 130.
 – Ejner 321.
 – Erik 130.
 – Ester Jensen ~ Madsen 135.
 x – Frede 318.
 x – Frederik Jensen 292.
 – Gerda 129.
 – Grethe Øhle 132.
 – Gunnar Christian Kierkegaard 293.
 – Hans 130.
 – Helga 128.
 – Helga Marie Kierkegaard ~ Nielsen 293.
 – Helge Johannes Jensen 134.
 Holm, Inger 133.
 – Inger Kirstine Jensen ~ Thomsen 134.
 – Inger Marie 176.
 – Inger Mary 321.
 x – Jens Nielsen 321.
 – Jens Peter 129.
 – Jens Rikard 133.
 – Johanne Jensen ~ Christensen 135.
 – Johannes Terman 133.
 – Jørgen Kresten 135.
 x – Karen ~ Lunde 219.
 – Karen Dejgaard 132.
 – Karen Margrethe Kierkegaard ~ Karstensen 293.
 – Karl Bent Gøtrup 135.
 – Karl Bertelsen 129.
 – Kathrine ~ Schultz 128.
 – Kirsten ~ Madsen 128.
 – Kristen 176.
 – Kristiane Marie ~ Johansen 128.
 – Laurids 129.
 x – Laust 176.
 – Leo 129.
 – Mads 127.
 – Mads 132.
 – Mads Jensen 132.
 – Mads Thomas Madsen 132.
 – Niels Christian 129.
 – Niels Christian Madsen 127.
 – Niels Madsen 132.
 – Oda Solveig ~ Friis-Hansen 130.
 – Poul 132.
 – Rigmor 130.
 – Sigrd 133.
 – Sigrd ~ Hansen 132.
 – Sigrd Jensen ~ Grosen 135.
 – Svend 129.
 – Svend 130.
 – Svend Bertelsen 129.
 – Svend Jensen 134.
 – Søren Aaby Kierkegaard 292.
 – Søren Kresten 135.
 – Thomas 132.
 – Thomas Jensen 135.
 – Thomas Kristian 130.
 – Vibeke Gøtrup 135.
 Holm se ogsaa Christensen (Holm), Clausen, Jensen (Holm), Johansen, Madsen og Thomsen.
 Holmgaard, Anders Christian 200.
 – Bendt Larsen 201.
 – Else 200.
 Holmgaard, Hans Peter 200.
 x – Hans Peter 200.
 – Hans Peter 201.
 – Henning Nybo 201.
 – Henry Egebæk 201.
 – Johannes 200.
 – Kathrine 201.
 – Kristiane 200.
 – Laurids Nybo 201.
 – Peter Emil 201.
 – Ruth 201.
 – Søren 201.
 – Tage 200.
 – Viggo 201.
 Holmgaard se ogsaa Nielsen
 x Holstein, Grete v. ~ Kjær Andersen 357.
 Horsbøl se Nielsen.
 x Hougaard, Grethe ~ Nygaard 116.
 x Houllind, Jenny ~ Bilberg 411.
 x Houmann, Rosa ~ Pedersen 262.
 x Hundsdahl, Emma Pedersen ~ Jensen 189.
 Husted se Hansen, Lauridsen og Lunde.
 Hvid, Ellen ~ Hansen 198.
 x – Kristen Sørensen 198.
 Hykkelbjerg, Anders Mulbjerg 183.
 – Anna ~ Nicolajsen 183.
 – Anna Kristine 182.
 – Jens Søndergaard 182.
 – Kristen 182.
 – Nanna ~ Isager Nygaard 182.
 x – Niels Kjærgaard 182.
 x – Nora ~ Hykkelbjerg 182.
 – Sidsel Mulbjerg 183.
 Hykkelbjerg se ogsaa Søndergaard.
 Hyldal se Sørensen.
 x Høghøj, Martha Elisabeth ~ Dalgaard 406.
 x Høgsbro, Valborg ~ Milthers 308.
 x Høj, Emma Klara ~ Andersen 360.
 Højager se Nielsen.
 Højhus, Alice Deleuran 120.
 – Anna Katrine 120.
 – Anni 120.
 – Bent 120.
 – Birgit 120.
 – Christian Anton Jensen 120.
 – Christian Jensen 120.
 – Ejgil Deleuran 120.
 – Ejvind 120.

- Højhus, Elly 120.
 – Henny 120.
 – Hugo Deleuran 120.
 – Inger 120.
 – Jens Andreas 120.
 – Jens Jensen 120.
 x – Jens Peder Jensen 119.
 – Jørgen 121.
 – Katrina Jensen
 ~ Brun 120.
 – Kirsten 121.
 x – Kirstine Kathrine
 ~ Nygaard 193.
 – Maren Jensen* ~ Staal
 120.
 – Marius Jensen 120.
 – Paul René 121.
 – Peter Valdemar 120.
 – Ruth Højbjerg 120.
 – Thora Andrea 121.
 x Højmose, Adolf Sofus
 Christian 281.
- I**
- Ibsen, Aage 109.
 – Ane Johanne ~ Slot 107.
 – Anna Marie 109.
 – Anna Marie ~ Jensen
 108.
 – Arne Kristian 109.
 – Arne Marinus 109.
 – Elisabeth ~ Andersen
 109.
 – Gravers Andbæk 109.
 – Henrik 109.
 – Ib Anders 108.
 – Inger Kirstine ~ Nielsen
 109.
 – Ingrid Kirstine
 ~ Mortensen 108.
 – Jens 110.
 – Jens Kjelstrup 109.
 – Johannes 109.
 – Karen 109.
 – Kristian 109.
 – Laura Green
 ~ Rasmussen 108.
 – Laura Maria 109.
 x – Laurids Christian 107.
 – Laurids Kristian 109.
 – Martha Green
 ~ Carlsen 108.
 – Mette Amalie
 ~ Christensen 108.
 – Niels Holk 346.
 x – Prindal 346.
 – Sidsel Kirstine 346.
 Ildsvad, Else Kjærgaard 355.
 – Inger Marie 355.
 x – Jens Chr. 354.
- Ildsvad, Johanne Kirstine 354
 – Peder Kjærgaard 355.
 – Svend Christian 355.
 – Thomas Kjærgaard 354.
 Isager se Nygaard.
 x Iversen, Anders 235.
 – Anna 126.
 – Anna Marie 235.
 x – Asta ~ Ostersen Hansen
 273.
 – Børge 235.
 x – Christian Marinus 126.
 x – Christine ~ Johannesen
 110.
 x – Ebba Feld ~ Meldahl
 Pedersen 266.
 – Eleonora Kristine
 ~ Bech 224.
 – Elisabeth Kirstine 224.
 – Elly 126.
 – Else Lunde 225.
 – Hans Christian 225.
 – Hedvig Theodora
 ~ Nielsen 224.
 – Ingeborg Marie 225.
 x – Iver Kristen 312.
 x – Knud 265.
 x – Maren ~ Refstrup 103.
 x – Martin Haahr 125.
 – Mogens 235.
 – Olga Valborg Lunde
 ~ Nielsen 225.
 x – Petrea ~ Nielsen 220.
 – Regnar Klokose 225.
 – Ricardt Lunde 225.
 x – Signe Marie ~ Bilberg
 411.
 x – Thomas Christian 224.
 – Tove Bodil 235.
 – Tove Haahr 125.
 – Ulla Haahr 125.
- J**
- Jacobsen, Aase 330.
 x – Agnes Lyngholm
 ~ Bech 222.
 – Anders Nørgaard 286.
 – Anna Lise ~ Henriksen
 409.
 x – Anna Marie ~ Lunde
 247.
 – Bent Aaes 408.
 – Dorthe 183.
 x – Ellen ~ Lunde 220.
 – Else ~ Jensen 253.
 – Else Dorthea 408.
 – Erik Christian 330.
 – Erik Nørgaard 287.
 – Ernst Evald 408.
 x – Ernst Hamburg 189.
- Jacobsen, Helge Aaes
 408.
 – Inger Lise 408.
 – Jacob Gadegaard 408.
 – Jacob Marinus 183.
 – Jens Aksel 408.
 – Jens Arne 287.
 – Jens Søndergaard 183.
 – Jonna Marie ~ Tylvad
 407.
 – Karen Kirstine
 ~ Nielsen 408.
 x – Karl August 281.
 x – Kirstine ~ Madsen 200.
 – Kresten 408.
 x – Kristen 407.
 x – Kristian Gadegaard 408.
 – Laura Dorthea
 ~ Andersen 407.
 – Laurids Aaes 408.
 x – Laurine Hansine
 ~ Iversen 225.
 – Lilly Agnethe 408.
 – Mads Nørgaard 287.
 – Magna Jensine 408.
 – Mariane ~ Buch
 Lauridsen 253.
 – Marie Dorthea 183.
 – Mette Marie Nørgaard
 ~ Thorkilsen 287.
 – Niels Andreas 183.
 x – Niels Peder 183.
 – Osvald 286.
 x – Robert 330.
 – Ruth 408.
 – Sigfred 408.
 – Signe 408.
 – Tove 408.
 x – Viggo Valdemar 304.
 – Villy 281.
 x Jacobsen, Ane Marie
 ~ Pedersen 287.
 x – Anna Kirstine
 ~ Wriberg 147.
 – Anna Marie Katrine
 ~ Thorkilsen 287.
 – Bente 189.
 – Christian Bjerre 189.
 x – Ellen Katrine
 ~ Østergaard 346.
 x – Gunder ~ Aaes 405.
 – Inger Kirstine ~ Jensen
 251.
 x – Jakobine Kristiane
 ~ Jensen 377.
 x – Jens Peder 271.
 – Jytte Bjerre 189.
 x – Kirsten Marie
 ~ Nielsen 258.
 – Laura Marie
 ~ Knudsen 252.

- Jakobsen, Magda Petra
 ~ Jensen 287.
 – Mariane Gaasdal 286.
 x – Sidsel Kirstine
 ~ Jensen 377.
 x – Simon Gaasdal 286.
 x Jakobsen (Bonde), Mikkel
 251.
 x Jakobsson, Anna Petrea
 ~ Bendtsen 305.
 Jansen, Agnes Bjergbo 344.
 x – Anders Bjergbo 117.
 – Anders Bjergbo 396.
 x – Anders Marius Aas 362.
 – Ane Katrine ~ Bilberg
 403.
 – Anna Katrine
 ~ Astrup Madsen 395.
 x – Christen 415.
 – Elna Kirstine 396.
 – Else Margrethe
 ~ Bendtsen 396.
 – Hans Aaes 396.
 x – Hans Bjergbo 343.
 – Hans Thomsen 396.
 – Inger Marie 117.
 – Jan Lauridsen 396.
 – Jens Aaes 393.
 – Jens Aaes 396.
 x – Jens Stensig 395.
 – Jensine Katrine
 ~ Jacobsen 407.
 – Johanne Kirstine 117.
 x – Kristen Laurids 396.
 x – Maren ~ Clausager 399.
 – Maren Bjergbo 344.
 – Mariane ~ Søe 395.
 x – Mariane Aas ~ Madsen
 352.
 – Ole 396.
 – Olga Kristine ~ Nielsen
 344.
 – Poul 396.
 – Sigrid 396.
 – Thomasine ~ Jansen 396.
 – Thora ~ Madsen 396.
 x Jansen (Dalgaard), Laurids
 403.
 Jensdatter, Elisabeth
 ~ Mortensen 186.
 x – Maren Kirstine
 ~ Pedersen 250.
 Jensen, Abelone
 ~ Andersen (Nygaard)
 190.
 x – Abelone Kirstine
 ~ Andersen 313.
 – Abelone Nygaard
 ~ Klemmensen 195.
 x – Agnes ~ Poulsen 300.
 x – Ane ~ Andersen 356.
- Jensen, Ane
 ~ Gammeljord 409.
 – Ane ~ Hykkelbjerg 182.
 x – Ane ~ Søndergaard 181.
 – Ane ~ Søndergaard 389.
 x – Ane Kathrine
 ~ Pedersen (Ahle) 163.
 – Ane Kathrine ~ Tylvad
 399.
 – Ane Katrine ~ Knudsen
 388.
 x – Ane Katrine ~ Madsen
 363.
 x – Ane Katrine ~ Nielsen
 318.
 – Ane Katrine Aaes
 ~ Clausager 402.
 – Ane Katrine Videbæk
 ~ Nielsen 168.
 – Ane Kirstine 369.
 x – Ane Kirstine ~ Astrup
 Andersen 358.
 – Ane Kirstine
 ~ Christensen 139.
 x – Ane Kirstine
 ~ Dalgaard 406.
 – Ane Kirstine ~ Hansen
 367.
 – Ane Kirstine ~ Madsen
 369.
 – Ane Kirstine ~ Madsen
 372.
 – Ane Marie ~ Pedersen
 377.
 – Ane Vilhelmine
 ~ Nielsen 312.
 – Ann Beverly 370.
 – Anna Birgitte 328.
 x – Anna Caroline Margrethe
 ~ Arden 349.
 – Anna Elise Kirstine
 ~ Boddum 370.
 – Anne Else Kjergaard 277.
 – Anna Esbjerg 164.
 x – Anna Johanne ~ Nielsen
 243.
 x – Anna Kathrine Smed
 ~ Sandager Jeppesen 279.
 x – Anna Kirstine ~ Nielsen
 221.
 x – Anna Kirstine
 ~ Thomsen 134.
 – Anna Lunde 371.
 x – Anna Marie ~ Arden
 349.
 x – Anna Marie Nielsen
 ~ Fæster Pedersen 156.
 – Anna Rabjerg
 ~ Raunkjær 335.
 x – Anne Petrea
 ~ Østergaard 347.
- Jensen, Annemette Christine
 Søndergaard 264.
 – Annette Birkmose 154.
 – Anthon Kristian 379.
 x – Anthon Alfred 281.
 – Arne 189.
 – Asger Juul 371.
 x – Augusta Viktoria Frederikke Engler ~ Tronier
 256.
 – Benny 300.
 – Bent Storgaard 300.
 – Benthe Kristine 281.
 – Bertha Lunde ~ Hansen
 219.
 – Birgit Nørgaard 206.
 – Birthe Birkmose 154.
 – Birthe Marie 162.
 – Bodil ~ Christensen 136.
 x – Bodil Kirstine
 ~ Mulbjerg 204.
 – Bodil Marie Østergaard
 294.
 x – Bodil Meulengracht
 ~ Ostersen Hansen 273.
 – Bonna 150.
 – Børge Slot 107.
 – Børge Videbæk 168.
 x – Chr. Peder 162.
 – Christen 370.
 – Christen Astrup 379.
 x – Christen Hamborg 174.
 x – Christen I. M. 237.
 x – Christen Meldgaard 359.
 – Christence Amalie
 ~ Jensen 369.
 – Christian 372.
 – Christian Astrup 372.
 – Christian Søndergaard
 263
 – Christian Østergaard 346.
 – Dagny 281.
 – Dagny Alvida
 ~ Juul Jensen 372.
 – Dina ~ Jørgensen 183.
 – Dina Birkmose
 ~ Madsen 374.
 – Dinna Kirstine 379.
 – Dinne Kirstine
 ~ Sahl 376.
 x – Dora Signe ~ Madsen
 348.
 – Doris Holk 160.
 – Dorthie Marie ~ Jansen
 403.
 – Dorthie Marie ~ Madsen
 364.
 – Dorthie Kirstine
 ~ Jacobsen 183.
 – Dorthie Marie
 ~ Hansen 367.

- x Jensen, Ebba Hilborg
 ~ Jensen 169.
 x – Edith ~ Bech 222.
 – Edith Johanne
 ~ Bækgaard 238.
 – Egon Christian 237.
 – Egon Østergaard 294.
 – Ejgil 189.
 x – Ejnar 269.
 – Ejvind Sig 394.
 x – Elin ~ Lodahl Christensen 380.
 – Elin Lunde 219.
 – Elin Margrethe 278.
 x – Elis 154.
 – Elisabeth ~ Madsen 189.
 x – Elise ~ Buch Lauridsen 254.
 – Elise Marie ~ Jeppesen 188.
 – Ellen Barbara 370.
 – Ellen Margrethe
 ~ Maagaard 377.
 x – Else ~ Lunde 244.
 – Else Alma Seefeld 106.
 – Else Anine 178.
 – Else Jenny ~ Thomsen 370.
 x – Else Kathrine
 ~ Pedersen 352.
 – Else Lunde 219.
 x – Else Margrethe Vinter
 ~ Milthers 303.
 – Else Marie Bjerregaard
 ~ Nielsen 173.
 x – Emlý Helene Kjerulf
 ~ Pedersen 152.
 – Emma ~ Bjerre 188.
 – Erik Agerbo 243.
 – Erik Lunde 219.
 – Erik Lunde 371.
 – Erling Vagner Videbæk 169.
 x – Erna ~ Guldberg
 Andersen 240.
 – Ester Lunde 371.
 – Esther Annina Videbæk 169.
 – Esther Møller 176.
 – Eva Lunde ~ Kühnel
 Olsen 219.
 x – Frede 184.
 – Frede Offersen 165.
 – Gerda 186.
 – Gerda 282.
 x – Gerda Christine
 ~ Dalager Lauridsen 232.
 – Gerda Isse 328.
 x – Gerda Kirstine
 ~ Nielsen 313.
 – Gerda Winther 376.
 Jensen, Grethe 282.
 – Gudrun Kronborg 133.
 – Gudrun Lunde
 ~ Andersen 219.
 – Gunhild 190.
 – Gunhild Irene 140.
 – Gunnar Videbæk 169.
 x – Gurli Grethe Bjerregaard
 ~ Jensen 371.
 – Halvor Astrup 371.
 – Hanne Juul 371.
 – Hans 162.
 – Hans Brændgaard 164.
 x – Hans Chr. 165.
 – Hans Evald 376.
 – Hans Markus 189.
 x – Hans Otto Vilhelm 195.
 x – Hans Peder 186.
 – Harald Alfred 371.
 – Harry Niels Kjær 162.
 x – Harry Verner 107.
 – Heine Videbæk 168.
 – Helene Kathrine
 ~ Mikkelsen 369.
 – Helga ~ Egelund
 Rasmussen 164.
 – Helmer 189.
 – Henny Elisabeth Seefeld
 106.
 – Henry 190.
 x – Henry Verner Rønne 381.
 x – Herman 113.
 – Herman 190.
 – Inga Storgaard 300.
 – Inge Jytte 189.
 – Inge Videbæk 168.
 – Ingeborg Lunde 219.
 – Inger Andrea 328.
 – Inger Marie 164.
 – Inger Sand 269.
 – Inger Solveig Østergaard
 294.
 – Ingrid Brøchner 264.
 – Ingrid Emma Seefeld 106.
 x – Iver 192.
 x – Jacob Nørgaard 172.
 – Jakob 378.
 x – Jakob Agerbo 243.
 – Jakobine Kristiane
 ~ Hjøllund 377.
 – Jakobine Kristiane
 ~ Kristensen 378.
 – Jakobine Kristiane
 ~ Rabjerg 378.
 – Jenny Elmholdt 320.
 – Jenny Petra 378.
 x – Jenny Petra
 ~ Ildsvad 355.
 x – Jens 273.
 – Jens 346.
 – Jens 367.
 x Jensen, Jens Aagaard 108.
 – Jens Astrup 377.
 – Jens Bækgaard 168.
 x – Jens Chr. 176.
 x – Jens Christian Carl 328.
 – Jens Christian Lunde 219.
 – Jens Holger 105.
 x – Jens Kjær 335.
 – Jens Kristian 281.
 – Jens Lysgaard 178.
 – Jens Nygaard 195.
 – Jens Ole 113.
 x – Jens Ole 263.
 x – Jens Peder 164.
 x – Jens Peder 173.
 – Jens Peder 377.
 – Jens Peder Astrup 378.
 – Jens Senius Ramskov 164.
 – Jens Sigurd 134.
 x – Jens Storgaard 300.
 x – Jens Østergaard 294.
 – Jensine ~ Thomsen 133.
 x – Jensmine Møller
 ~ Lauridsen 231.
 – Jesper Bjerregaard 173.
 – Johanne ~ Andersen 164.
 – Johanne ~ Henriksen
 372.
 x – Johanne Augusta
 ~ Pedersen 353.
 – Johanne Marie
 ~ Damgaard Andersen
 251.
 x – Johanne Marie
 ~ Lauridsen 237.
 x – Johannes 231.
 – Johannes 253.
 – Johannes Astrup 371.
 – John Astrup 371.
 x – John George 166.
 – Jonna Alfrida Videbæk
 168.
 x – Jørgen 150.
 – Jørgen Lunde 219.
 – Jørgen Siig 387.
 – Jørn Brøchner 264.
 – Kaj Elmholdt 320.
 – Kaj Videbæk 169.
 – Kaj Lysgaard 178.
 – Kaja ~ Brøchner
 Jensen 264.
 – Karen 372.
 – Karen ~ Mortensen 106.
 x – Karen ~ Nielsen 110.
 x – Karen ~ Refstrup.
 – Karen Agnethe 378.
 – Karen Elisabeth
 ~ Rahbæk Christensen
 379.
 – Karen Inga 282.
 – Karen Kirstine 372.

- Jensen, Karen Lunde 219.
 x – Karen Margrethe
 ~ Hauge Nielsen 170.
 x – Karen Margrethe
 ~ Mortensen 111.
 – Karen Marie 108.
 x – Karen Marie
 ~ Grimstrup 192.
 – Karen Marie
 ~ Møller 416.
 x – Karen Møller
 ~ Ahle Madsen 173.
 x – Karl Sig 394.
 x – Kathrine Marie
 ~ Madsen 345.
 x – Kenneth Kronborg 133.
 – Kenth Sig 394.
 – Kirsten 377.
 – Kirsten ~ Christensen
 (Vestergaard) 355.
 – Kirsten Maria Donslund
 113.
 – Kirsten Marie 378.
 – Kirsten Marie
 ~ 1) Astrup Sørensen,
 2) Lodahl Christensen 379.
 x – Kirstine ~ Johannesen
 111.
 x – Kirstine ~ Østergaard
 345.
 – Kirstine ~ Østergaard
 373.
 x – Kirstine Marie
 ~ Knudsen 253.
 – Kirstine Vilhelmine
 ~ Pedersen 195.
 – Knud Christian 189.
 – Knud Frederik 376.
 – Knud Holk 160.
 – Knud Valdemar Lund 328.
 – Knud Østergaard 294.
 x – Kristen Astrup 102.
 – Kristen Rabjerg 335.
 – Kristian 190.
 – Kristian 370.
 – Kristian Bjerregaard 231.
 – Kristine ~ 1) Andersen,
 2) Fusgaard 369.
 – Kristine ~ Birkmose 185.
 x – Kristine ~ Clausager
 386.
 – Kristine Anine
 ~ Vestergaard 379.
 – Kurt Videbæk 169.
 – Laura 134.
 – Laura Esbjerg 164.
 – Laura Petrea 185.
 x – Laust 105.
 – Lina Marie Margrethe
 372.
 – Lone Astrup 378.
- x Jensen, Lovise Kristine
 ~ Andersen 261.
 x – Mads 334.
 – Mads Ahle Videbæk 168.
 – Mads Christian 367.
 – Mads Christian 370.
 – Mads Christian 372.
 x – Mads Kristian 251.
 – Mads Lunde 370.
 – Mads Peder 371.
 – Magda Kjær 162.
 – Magna Theodora Videbæk
 168.
 x – Magnus Julius 278.
 – Maren 373.
 x – Maren ~ Madsen 366.
 – Maren ~ Ramussen
 (Nørsgaard) 189.
 – Maren Brandgaard
 ~ Vad 180.
 – Maren Kristine
 ~ Kjærsgaard 164.
 – Maen Siig 287.
 – Margot Bjerregaard 371.
 – Margrethe ~ Mortensen
 391.
 x – Margrethe Elisabeth
 ~ Nielsen 307.
 – Margrethe Møller 176.
 – Mariane ~ Christensen
 (Vestergaard) 377.
 x – Mariane ~ Ibsen 109.
 – Mariane ~ Kragmose
 Thomsen 392.
 x – Mariane ~ Lauridsen
 237.
 x – Mariane ~ Nygaard 195.
 x – Mariane Petrea
 ~ Nielsen 142.
 – Marianne Birkmose 154.
 x – Marinus 219.
 x – Marius 140.
 x – Markus 293.
 – Martin 376.
 – Martin Vilhelm 231.
 x – Matilda ~ Fasterkær 323
 – Mathilde Frederikke
 ~ Sørensen 368.
 – Mejnert 190.
 – Meta Meldgaard
 ~ Brabrand Andersen
 264.
 x – Mette Andrea
 ~ Rabjerg 139.
 – Mette Juliane
 ~ Lund 168.
 x – Mette Kathrine
 ~ Poulsen 301.
 – Mette Vestergaard
 ~ Jensen 375.
 – Mogens Alexis 328.
- Jensen, Mogens Videbæk 168.
 – Mogens Østergaard 346.
 x – Nelly Irene Moesgaard
 237.
 x – Nicoline Elisabeth
 ~ Buch Lauridsen 254.
 x – Niels 102.
 x – Niels 178.
 – Niels 186.
 x – Niels 253.
 x – Niels 300.
 x – Niels Aage Kjærsgaard
 277.
 – Niels Astrup 371.
 x – Niels Christian 282.
 – Niels Hamborg 175.
 x – Niels Jørgen 133.
 – Niels Kjærsgaard 277.
 x – Niels Kristian 319.
 – Niels Martinus 190.
 x – Niels Mathias 369.
 x – Niels Peder 376.
 – Niels Storgaard 300.
 – Oda 293.
 – Oda Storgaard 300.
 – Ole Lysgaard 178.
 – Olga Elisabeth
 ~ Nielsen 370.
 – Orla Holk 160.
 x – Ottomine Theodora
 ~ Kirkegaard 293.
 – Ove 190.
 x – Peder 167.
 x – Peder 345.
 – Peder Christian 164.
 – Peder Christian 190.
 x – Peder Marius 160.
 x – Peder Markus 187.
 x – Peder Nørsgaard 205.
 – Peter Jørgen 328.
 – Peter Kristian Elmholdt
 320.
 x – Petra Hyldal
 ~ Sørensen 261.
 – Petra Søndergaard
 ~ Larsen 264.
 – Poul Erik 189.
 – Preben Astrup 371.
 – Ragnhild 253.
 – Rigmor ~ Vestergaard
 164.
 – Rigmor Møller 176.
 – Rita Nørsgaard 206.
 – Ruth Viola 237.
 x – Sidsel ~ Jepsen Chri-
 stensen 206.
 – Sidsel Marie 231.
 x – Signe ~ Andersen 122.
 – Signe ~ Nørsgaard
 Pedersen 164.
 – Signe Elisabeth 166.

- Jensen, Signe Elisabeth
 ~ Hansen 368.
 – Sigrid Kirstine 134.
 x – Sigurd Brøchner 264.
 x – Svend Aage 287.
 – Svend Elvin Elmholdt 320.
 – Svend Stensig 378.
 – Søren 372.
 – Søren Meldgaard 359.
 – Søren Vestergaard 376.
 – Søren Vestergaard 378.
 – Tage Lysgaard 178.
 x – Thora Rejkjær
 ~ Knudsen 296.
 – Thorkild Juul 371.
 x – Thue Klausen 237.
 – Vagn 189.
 – Vagn 281.
 – Vagn Orla 140.
 – Vagn Sand 269.
 – Verner 190.
 – Viggo 377.
 – Viggo Elmholdt 320.
 x – Willy 282.
 Jensen (Andbæk), Thomas 139.
 Jensen (Astrup), Mads 360.
 Jensen (Clausager), Andrea 388.
 – Hansine Mariane Kragmose 399.
 – Margrethe 382.
 x Jensen (Gammelgaard), Anders 111.
 x Jensen (Holm), Thomas 127.
 x Jensen (Kastbjerg), Niels Christian 100.
 Jensen (Søndergaard), Jens 180.
 Jensen (Vestergaard), Søren 373.
 Jeppesen, Agnes Kirstine 278.
 – Andreas Christian 277.
 x – Ane Marie ~ Jansen 396.
 – Anna Cathrine ~ Jensen 278.
 – Anna Kathrine 277.
 – Anna Kathrine ~ Kjergaard Jensen 277.
 – Arne Vesterager 277.
 – Bent Skaarup 276.
 – Bodil Marie 278.
 – Christian 278.
 – Dorteia ~ Mortensen 188.
 – Elisa Kirstine 278.
 – Ellen Margrethe 278.
 x – Elna ~ Jansen 396.
 – Else 277.
 – Emil Vesterager 277.
 – Ernst Vesterager 277.
- Jeppesen, Georg Vesterager 277.
 – Gerda Vesterager 277.
 – Grethe 277.
 – Gudrun Sandager 299.
 – Gunnar 188.
 – Harald 278.
 – Hilda Sandager ~ Knudsen 279.
 – Inger Maria Sandager 279.
 – Jens Peder Skaarup 276.
 – Jeppe 276.
 – Jørgen Mourids 278.
 – Kathrine 277.
 – Kirstine 277.
 – Knud 278.
 x – Knud Chr. 188.
 – Kristian 277.
 – Laurids 278.
 – Lilly 277.
 – Martin 277.
 – Niels 277.
 x – Niels Jakobsen 276.
 – Niels Jakobsen 276.
 – Olaf Sandager 279.
 – Peder 277.
 – Peder Christian 278.
 – Peder Markus 188.
 – Poul Erik 276.
 – Svend Aage 188.
 – Svend Aage Sandager 279.
 – Thuesine ~ Madsen 276.
 – Valborg ~ Eriksen 188.
 – Viggo 278.
 – Viggo Sandager 279.
- x Jepsen, Anna Katrine ~ Graversen 118.
 – Daniel 353.
 x – Ebba Margrethe ~ Ammitzbøll 146.
 – Edith 353.
 – Ernst 353.
 x – Harald 353.
 – Henning 261.
 – Henry 353.
 x – Jens 340.
 x – Karl 261.
 x – Krista Hansine J. Kjær ~ Ammitzbøll 146.
 x – Kristine ~ Nielsen 395.
 – Metha Signe ~ Hjort 340.
 – Vagn 353.
 Jepsen se ogsaa Christensen.
 Jespersen, Bodil Erna 137.
 – Else 137.
 – Else Marie 136.
 x – Gertrud Marie Kirstine ~ Andersen 119.
 – Hens Jesper Torp 137.
 – Inger 136.
 – Iver Bernhard 137.
- x Jespersen, Jens 136.
 – Jens 137.
 – Jesper Magnus Richart 136.
 – Karen Marie ~ Pedersen 137.
 – Kirsten Dorteia 136.
 – Lene 137.
 x – Maren ~ Nielsen 320.
 x – Maren Mathilde ~ Rosbjerg 398.
 – Metha Kathrine ~ Lundin 137.
 Jessen, Dina Margrethe Kjelstrup ~ Heldgaard 349.
 – Harald Christen Kjelstrup 349.
 x – Jes 349.
 Johannesen, Ane Marie ~ Ibsen 107.
 – Anna Kristine Nygaard 110.
 x – Anna Marie ~ Lunde 248.
 – Christen 110.
 – Elisabeth ~ Søndergaard 111.
 – Elise ~ Kjeldsen 111.
 – Iver Bjerregaard 111.
 – Johanne Kirstine ~ Kjær 111.
 – Johannes Laurids 110.
 – Krista Johanne Nygaard 110.
 – Villum 111.
 Johannesen, Annelise ~ Jensen 184.
 – Ellen Merete 184.
 x – Harald 184.
 Johansen, Aase 282.
 – Agnethe Kristine 281.
 – Agnethe Kristine 368.
 – Anna Helene ~ Jensen 281.
 – Bodil 368.
 – Esther ~ Jensen 281.
 – Gunnar Holm 128.
 x – Gurli Karla Augusta ~ Fronier 256.
 – Henrik 368.
 – Inge Lise 282.
 – Inger Lise 368.
 – Kristen 281.
 x – Kristian 281.
 x – Lauritz 128.
 – Leif 158.
 – Lovise ~ Jensen 282.
 – Oda Juul 158.
 x – Peter Frederik 368.
 – Poul 281.

- Johansen, Thora 281.
 – Thøger 282.
 x – Vagn 158.
 – Vagn Holm 128.
 x – Viggo Skov 158.
 x Johnsen, Anna Østergaard
 ~ Nielsen 215.
 – Ebba Inger Emilie 327.
 x – Richardt Georg 326.
 – Svend Georg Johannes 327.
 – Thøger 327.
 x Jonasen, Jacob 253.
 Juhl se Christensen og Knudsen.
 Just se Nielsen.
 Justesen se Bach og Nielsen.
 x Juul, Laura Marthine
 ~ Nielsen 318.
 Juul se ogsaa Jensen, Poulsen og Thomsen.
 x Jørgensen, Aage Bjerring 122.
 – Aase Birkmose 185.
 – Aksel 197.
 – Andreas 272.
 x – Ane Dorteia ~ Nygaard 115.
 – Ane Johanne Ingeborg ~ Johannessen 184.
 x – Ane Magdalene ~ Nielsen 322.
 x – Anna ~ Poulsen 299.
 x – Anna Kirstine ~ Pedersen 199.
 – Anna Vilhelmine 319.
 – Anna-Lise 330.
 – Anne Grete 273.
 x – Anne Marie ~ Nielsen 141.
 – Annie Søndergaard 184.
 x – Ansgar 197.
 – Birgit 330.
 – Bjarne 197.
 x – Carlo Brink 215.
 x – Christen 183.
 x – Christian 272.
 – Christian Blaabjerg 172.
 x – Christian Brusen 330.
 – Christine Blaabjerg 172.
 – Eigil 197.
 – Ellen Maria ~ Andersen 160.
 – Else Ostensen 272.
 x – Emma Margrethe ~ Pedersen 291.
 – Ester ~ Nielsen 185.
 x – Ester Andrea ~ Højhus 120.
 – Finn 122.
 – Frode Birkmose 185.
 – Helga Martini 319.
 Jørgensen, Helge 197.
 – Henrik Gerner 221.
 – Henry Ostensen 272.
 – Ib Andreas Martini 319.
 – Inge Birkmose 185.
 – Ingrid Blaabjerg ~ Mikkelsen 172.
 – Jens Birkmose 185.
 x – Jens Blaabjerg 172.
 x – Jens Peder 171.
 x – Jens Peder 319.
 – Jens Søndergaard 184.
 – Jensine Marie ~ Pedersen 183.
 – Johan Lunde 220.
 – Johannes 183.
 – Jytte Brink 215.
 x – Jørgen K. 275.
 – Jørgen Martini 319.
 – Jørgen Søndergaard 184.
 x – Jørgen Thorvald 160.
 x – Jørgine Maria Katrine ~ Nielsen 321.
 – Karen Kjer 161.
 x – Kartha Ketty ~ Bach 119.
 – Katrine Marie ~ Clausager 213.
 x – Kirstine Marie ~ Nedergaard 368.
 – Kristen Kjer 161.
 x – Kristian Martini 319.
 – Laura Petrine ~ Larsen 184.
 – Maren 197.
 – Maren Ostensen ~ Tversted 272.
 x – Mariane Kristine ~ Martini Jørgensen 319.
 – Marie Elmholt 319.
 – Marie Kjer 161.
 – Martha Kjer 161.
 – Metha Marie ~ Diederichsen 272.
 – Mogens Brink 215.
 x – Niels 161.
 – Olga Lunde ~ Rodam 220.
 – Peder Birkmose 171.
 – Peder Ostensen 272.
 – Poul Birkmose 185.
 x – Poul Gerner 221.
 x – Rasmus Hansen 220.
 x – Ruth ~ Mulbjerg 205.
 x – Sidsel Marie Østergaard ~ Lauridsen 229.
 – Sonja 122.
 – Sten Martini 319.
 – Tage Gunnar 291.
 – Tove Lunde 220.
 x – Uffe Marinus 291.
 Jørgensen, Ulrik Edelh. 272.
 – Vagn Milter 291.
 – Yde Cecilie Elmholt ~ Jensen 319.
 Jørgensen (Kjærgaard), Hans 213.

K

Navne der savnes under K kan søges under C.

- Kamp se Lauridsen og Thuesen.
 x Karlsen, Anders Vernard 343.
 – Karen Margrethe 343.
 Karstensen, Emma Holm 293.
 x – Karen ~ Madsen 132.
 – Karl Alsted 293.
 x – Niels Lauge 293.
 x Kastberg, Kristine ~ Andersen 359.
 Kastbjerg se Jensen (Kastbjerg)
 x Ketelsen, Andreas Eskildsen 313.
 – Jes 314.
 x – Kirstine ~ Nielsen 314.
 – Kristine ~ 1) Laustsen, 2) Hansen Nissen 313.
 – Meta Marie 313.
 – Niels 313.
 Kiegstad, Leif Othar 297.
 x – Othar Ludvig Valdemar Cort 297.
 Kierkegaard se Holm og Rasmussen.
 x Kilerich, Frida ~ Nygaard 198.
 Kildsig se Mikkelsen.
 Kirchheiner, Frank 323.
 x – Svend Karl Løvenbalk 323.
 x Kirk, Carl Georg Adolph 209.
 – Gerda 210.
 x – Metha Kirstine ~ Mikkelsen 315.
 Kirk se ogsaa Nielsen.
 Kirkegaard, Anna Grethe 293.
 – Charles Leonhard 297.
 – Charlotte Helene ~ Nielsen 294.
 – Dagny Marie Jensen ~ Jensen 293.
 – Erna Edith 293.
 – Harry William 297.
 – Ida 293.
 – Ingrid ~ Pedersen 294.

- Kirkegaard, Jenny
 ~ Blæsgaard Olsen 293.
 — Karen Kirstine ~ Holm 292.
 x — Maren ~ Stensig Andersen 264.
 — Mariane ~ Andreasen 292.
 — Mary ~ Østergaard Jensen 294.
 — Mary Helene ~ Kiegstad 296.
 — Nelly Kirstine ~ Andersen 294.
 x — Niels Christian 291—92.
 — Niels Kristian 296.
 — Nielsine Kristine ~ Bach 294.
 — Peder Miltersen 293.
 — Petrine Kristiane ~ Knudsen 295.
 — Theodor Marius 297.
 Kirkegaard se Bendtsen, Knudsen, Madsen og Pedersen.
 Kjeldsen, Kirstine 111.
 x — Laurids 111.
 x — Maren Høj ~ Kjær 162.
 x — Niels Richard 322.
 — Villum Kristian 111.
 Kjelstrup se Jessen.
 Kjems se Andersen.
 Kjær, Aage Ejvind 161.
 — Agnes Ingeborg ~ Søndergaard 162.
 — Aksel Andreas 161.
 — Anna Kirstine 111.
 — Dina ~ Jørgensen 161.
 — Edith 161.
 — Ellen Marie 398.
 — Gudrun 161.
 — Gunnar 162.
 — Ida Valborg ~ Jensen 162.
 — Inge Lise 398.
 — Ingrid 111.
 — Jens Kristian 161.
 — Jørgen 398.
 — Kristian 161.
 — Kristian 398.
 x — Kristian Nielsen 159.
 x — Martin 111.
 — Niels 161.
 — Niels Boel Arnold 161.
 — Niels Jakob 162.
 — Poul Eskild 161.
 — Ruth Solvejg 161.
 — Sigurd Marius 161.
 — Svend Holger 162.
 — Theodor 161.
 x — Thomas Odderup 398.
- Kjær se ogsaa Andersen, Jensen, Kristensen, Larsen, Lauridsen, Mikkelsen, Mortensen, Nielsen og Pedersen.
 Kjærgaard, Anders Bjerg 206.
 — Anna Lise 206.
 — Else 206.
 — Henning 354.
 — Jens Egon 354.
 x — Kristian 206.
 x — Kristian 226.
 — Lis 226.
 — Niels 226.
 — Randi 226.
 — Sigrid 206.
 — Svend 226.
 — Thomas Kristen 353.
 Kjærgaard se ogsaa Andersen, Kristensen, Hansen, Hansen (Kjærgaard), Hykkelbjerg, Jensen, Jørgensen (Kjærgaard), Knudsen, Lauridsen, Olesen, Pedersen og Pedersen (Langhof).
 Kjærsgaard, Anna Videbæk 164.
 — Jens Peder 164.
 x — Johannes 164.
 — Tove 164.
 Kjærulf se Pedersen.
 x Klapp, Elna Marie Vilhelmine ~ Alsiger 121.
 Klausen se Jensen og Mikkelsen.
 Kleis, Birgit 324.
 — Jens 324.
 — Jytte 324.
 — Karl Børge 324.
 — Kristian Barner 324.
 — Mary Sigrid 324.
 x — Mikael 324.
 — Mikael 324.
 — Sigurd Kristian 324.
 x Klemmensen, Dagmar ~ Jacobsen 408.
 x — Harald 195.
 x — Povl Nygaard 195.
 x Klitgaard, Agnete Marie ~ Sørensen 289.
 Klokrose, Aage 283.
 — Anders Kristian 283.
 — Anna 283.
 — Anna 284.
 — Anton 283.
 — Asta Margrethe ~ Vesterbæk Nielsen 284.
 — Betty 283.
 — Dagny 283.
 — Dorthea Marie 284.
 — Erna 283.
- Klokrose, Esther 283.
 — Gerda 283.
 — Hans Christian 283.
 — Hans Magnus 283.
 — Inga 283.
 — Ingrid 283.
 — Ingvar Mikael 283.
 — Jenny 284.
 — Karlo 283.
 — Kirsten 283.
 — Laurids Peder 284.
 x — Mikkel 283.
 — Oskar 283.
 — Ricard 283.
 — Sigfrid 283.
 — Sigrid 283.
 — Svend Erik 283.
 Klokrose se ogsaa Iversen.
 Knudsen, Agnes Kirstine ~ Damgaard Eskildsen 252.
 — Agnes Marie 345.
 — Alma Helene ~ Pedersen 296.
 x — Anders 388.
 x — Ane ~ Sørensen 284.
 — Ane Elisabeth ~ Sand 265.
 x — Anna Katrine ~ Milthers 311.
 — Anna Marie ~ Michaelsen 296.
 — Anna Oline ~ Christiansen 252.
 — Bodil Kirstine ~ Jakobsen 270.
 — Christa Marie Kirkegaard 296.
 — Christian Kirkegaard 296.
 — Dagny Marie 296.
 x — Doris Kathrine ~ Nielsen 244.
 x — Ella ~ Clausager 388.
 — Emma Kristine ~ Thornvig 296.
 x — Esther ~ Vestergaard 374.
 — Hans Morsbøl 236.
 — Ida Kathrine ~ Thomsen 388.
 x — Jens Holger Møller 279.
 — Jens Kristian 295.
 — Jens Østerby 236.
 x — Johanne Bækgaard ~ Ildsvad 355.
 x — Johannes 252.
 — Julius August 296.
 — Kaj Kirkegaard 296.
 x — Knud 236.
 — Knud Thomsen 345.
 — Kristian Juhl 345.

- Knudsen, Kristian Kjærgaard 236.
 – Leif 295.
 – Magda Bonde ~ Jensen 253.
 – Maren 271.
 – Maren Bonde ~ Nilsson 252.
 – Marthinus Lund 345.
 x – Martinus 344.
 x – Mette Maria ~ Bilberg 404.
 – Niels Kirkegaard 295.
 x – Nikolaj Pinvig 295.
 – Olga Marie ~ Mortensen 252.
 – Rigmor Kirkegaard 296.
 – Sigvald 253.
 – Sonja Kirkegaard 296.
 – Svend Madsen 245.
 – Søren Kirkegaard 296.
 – Thorvald Kirkegaard 296.
 x Knutsson, Astrid ~ Poulsen 301.
 x Kofod, Dagny Laurine ~ Pedersen 156.
 x Kold, Gudrun Eline Andrea Christensen ~ Wriberg 148.
 Kold se ogsaa Pedersen.
 x Kolstrup, Thyra Anna Andersen ~ Riishede 151.
 x Kongsgaard, H. 194.
 – Mogens Juhl 194.
 Korsgaard se Kristensen og Sand.
 x Korsholm, Agnes Sigrid ~ Kjær 161.
 x – Gudrun ~ Nielsen 170.
 x – Kirsten Jensen ~ Søndergaard 212.
 x – Kristian Jensen 197.
 – Marianne 197.
 x – Nielsine ~ Poulsen 299.
 Koue, Hanna Halager 340.
 x – Peder Keldsen Nielsen 340
 – Kirsten 340.
 – Knud 340.
 – Niels Halager 340.
 x Kousgaard, Marie ~ Larsen 412.
 Kousgaard se ogsaa Pedersen (Kousgaard).
 x Kragelund, Dagmar ~ Lunde Jensen 370.
 Kragh, Aage 131.
 – Edith Verone ~ Rasmussen 131.
 – Egon 131.
 x – Helmuth Edvard Gustav 131.
 Kragh, Helmuth Edvard Gustav 131.
 – Henning 131.
 – Henny 131.
 – Johannes Edvard Gustav 131.
 – Kurt 131.
 – Kristen Holm 131.
 – Svend Erik 131.
 Kragmose se Nielsen og Thomsen.
 Krantz, Anders Ola Hauge Rathje 226.
 x – Svenn Willy Rathje 226.
 x Krarup, Anna ~ Søndergaard 265.
 Kristensen, Alida 221.
 x – Anders Hauge 170.
 – Anna 171.
 x – Anton Marius 221.
 x – Astrid Marie ~ Fæster 158.
 x – Birgitte Simmelkjær ~ Pedersen 169.
 – Dagny Kirstine ~ Toft 207.
 x – Dagny Møbjerg ~ Guldberg Lauridsen 242.
 – Dorthea ~ Olesen 170.
 – Hans Marinus 221.
 – Henrik 378.
 x – Holger 208.
 – Inger Marie Søndergaard 212.
 – Jens Kristian 206.
 – Jensine ~ Bjelke Hansen 206.
 – Johanne ~ Nielsen 170.
 – Johanne Lambæk ~ Rindom 206.
 – Johannes Søndergaard 212.
 x – Karen Kirstine ~ Villumsen 106.
 – Karen Lise 206.
 – Karen Marie ~ Nielsen 171.
 – Kristen Søndergaard 212.
 – Kjeld Lambæk 206.
 – Kristen Marius 171.
 x – Larsine ~ Nielsen 323.
 x – Lilly ~ Trier Nielsen 215.
 x – Lydia Margrethe ~ Guldberg Lauridsen 240.
 x – Maja ~ Madsen 348.
 x – Maren ~ Nielsen 306.
 x – Maren Agergaard ~ Bilberg 411.
 x – Maren Hansine ~ Nielsen 141.
 x Kristensen, Maren Petrine ~ Kirkegaard 296.
 x – Margrethe ~ Lauridsen 233.
 – Mariane ~ Moustgaard 222.
 x – Martha Johanne ~ Bjerregaard 230.
 x – Marthinus 378.
 – Mary Kjær 208.
 x – Mette Marie Karoline ~ Nygaard 114.
 x – Nielsine ~ Jeppesen 277.
 – Ruth Kjær 208.
 x – Sidsel Marie ~ Lauridsen 229.
 – Signe Kjær 208.
 x – Signe Korsgaard ~ Sand 267.
 – Svend Stensig 378.
 x – Thevoline Kristine ~ Pedersen 340.
 x – Thyra ~ Nielsen 321.
 x Kristiansen, Ane Kirstine ~ Jensen 378.
 – Arne 142.
 – Betty 142.
 – Else Kirstine 338.
 – Erik Søndergaard 338.
 – Ernst 142.
 x – Ester ~ Nygaard 115.
 x – Gertrud ~ Larsen 162.
 x – Hansigne Kristine Marie ~ Klokmose 283.
 – Inga Søndergaard 338.
 x – Lars Jørgen 142.
 x – Peder 338.
 x – Valborg Kristine ~ Bendtsen 211.
 x Krog, Peder 165.
 – Signe Mariane 165.
 – Steffen 165.
 x Krogh, Carl Oscar 352.
 – Anna Elizabeth 352.
 Krogh se ogsaa Madsen.
 x Krogsgaard, Aage Emil 402.
 x – Anna ~ Nygaard 116.
 – Anna Elisabeth Clausager 402.
 x – Karen ~ Lunde 246.
 – Knud Clausager 402.
 x – Laura ~ Søndergaard 337.
 – Oskar Peder Clausager 402.
 – Søren Clausager 402.
 Kronborg, Frederik Sand 243.
 – Peder 243.
 x – Vedsted 243.
 Kronborg se ogsaa Jensen.

- Kusk se Sørensen og Sørensen (Kusk).
 Kye se Ostersen.
 Kühnel se Olsen.
 Kærgaard se Mulbjerg.
 Kølback se Møller.
- L**
- Lambek, Agnes Kirstine Christensen 202.
 – Dorteia 206.
 – Hans Christian Laurids Christensen (C. Lambek) 208.
 – Inger Maria 202.
 – Niels Christensen 201.
 – Niels Christian Christensen 202.
 – Viggo Christensen 202.
 Lambæk, Anders Mulbjerg 205.
 x – Jens Hindhede 205.
 – Jørgen Hindhede 205.
 – Mads Kristian 205.
 – Sigrid 205.
 Lambæk se ogsaa Bendtsen, Christensen (Lambæk) og Kristensen.
 x Landberg, Marie Elisabeth ~ Agerbirk 258.
 Langhof se Pedersen (Langhof).
 x Larsen, Aage 397.
 – Agnes Bank ~ Schalburg 217.
 – Anders Peder Siersbæk 412.
 – Ane Katrine ~ Bilberg 410.
 – Ane Katrine ~ Pedersen 198.
 – Ane Marie 397.
 x – Anker Gudmund Helvig 124.
 – Anna Gammeljord ~ Lauridsen 412.
 – Arne Nørgaard 412.
 x – Bendt 198.
 x – Betty ~ Knudsen 295.
 – Birthe 201.
 – Birthe Kousgaard 412.
 x – Christian Marinus 265.
 x – Dagmar ~ Lunde Jensen 219.
 – Dorte Marie ~ Videbæk 199.
 x – Dorteia Marie ~ Ammitzbøll 145.
 – Dorteia Marie ~ Hansen 409.
 x Larsen, Ea ~ Refsgaard 285.
 – Edith 325.
 – Elinor Bank 217.
 – Elisabeth 333.
 x – Else Margrethe ~ Mulbjerg 203.
 – Gerda Bank 218.
 – Hans 259.
 – Hans Bank 217.
 x – Henning 325.
 x – Hilda ~ Højhus 120.
 x – Hugo 333.
 – Inga 412.
 – Ingeborg Bank 217.
 x – Inger ~ Villumsen 106.
 – Jens Gunnar 143.
 x – Jens Peder 412.
 – Jensine ~ Nielsen 413.
 x – Karen Bendine ~ Refstrup 105.
 – Karen Kirstine 162.
 x – Karl 264.
 x – Kirsten Marie ~ Larsen 412.
 x – Kirstine ~ Søndergaard 389.
 x – Knud 259.
 – Knud Erik Gammeljord 412.
 – Kristian Emil 162.
 – Kristian Kjær 162.
 – Lars Faurby 201.
 x – Lars Møller 255.
 x – Laura Birgitte ~ Holk 160.
 x – Lillie Jensine ~ Kristensen 212.
 x – Maren Sofie ~ Gaarde Nielsen 325.
 – Mariane Margrethe ~ Larsen 412.
 – Metha Kirstine 201.
 – Mogens 259.
 x – Mogens 265.
 – Mogens Hillmann 264.
 – Mogens Kjær 162.
 x – Morna ~ Damgaard 330.
 x – Niels 162.
 x – Niels Abildgaard 404.
 – Niels Christian 412.
 x – Niels Laurids 285.
 – Olga 184.
 x – Oskar Gunnar 143.
 – Osvald Bank 217.
 x – Otto Christensen 217.
 – Peder 412.
 x – Peter Kristian 184.
 – Poul Henning Siersbæk 412.
 – Sidsel ~ Holmgaard 200.
 – Sigfred 259.
 Larsen, Susanne Marie ~ Madsen 199.
 x – Sylvine Kirstine ~ Lauridsen 230.
 – Søren Christian 162.
 – Søren Gammeljord 412.
 – Thomas 412.
 x – Villiam 196.
 x Lau, Kari Margrete Henjum ~ Milthers 310.
 x Laugesen, Kristine ~ Nielsen 321.
 x Lauridsdatter, Ane ~ Madsen (Nygaard) 250.
 Lauridsen, Aage Guldborg 239.
 – Abelone Mathilde 260.
 – Aksel Bent 232.
 – Aksel Guldborg 240.
 – Aksel Guldborg 241.
 – Alma ~ Lind 235.
 – Anders 253.
 – Ane ~ Hindkjær 232.
 – Ane Hedevig ~ Jensen 231.
 – Ane Hedevig Guldborg 242.
 x – Ane Katrine ~ Holm 127.
 – Ane Sand Guldborg ~ Andersen 240.
 x – Anna ~ Bach 295.
 x – Anna ~ Pedersen 167.
 – Anna Guldborg 241.
 – Anna Marie Kjærgaard 237.
 – Anne Kristine Andersen ~ Nielsen 257.
 – Anni Elise Buch 254.
 – Arne Kristian Green 290.
 – Betty 238.
 – Birte Marie 175.
 – Birthe Overgaard 237.
 – Chr. Andreas 237.
 – Christen 229.
 – Christen Dalager 232.
 – Christen Kjærgaard 236.
 – Dagny Elisabeth ~ Vesterager 238.
 – Edel Marie 412.
 – Egon Bjerregaard 232.
 – Egon Guldborg 241.
 – Eigil Emil 238.
 – Eli Guldborg 329.
 – Ella Guldborg 242.
 – Ellen Guldborg ~ Madsen 240.
 – Ellen Johanne Østergaard 230.
 – Ellen Marie Guldborg 242.

- Lauridsen, Ellen Merete 233.
 – Else Marie 238.
 – Else Marie ~ Pedersen 235.
 – Elsebeth Kjær 238.
 – Emil Guldborg 239.
 – Emmy 238.
 – Erik Buch 254.
 – Erna Bjerregaard 231.
 x – Erna Gade ~ Nygaard 194.
 – Erna Guldborg 242.
 – Ester Eleonora 231.
 – Ester Helene Holdflod 175.
 – Eva Guldborg 241.
 x – Frida ~ Birkmose 154.
 – Gerda Guldborg 241.
 – Gerda Marie 146.
 – Gerhart Kamp 301.
 – Grethe Kjær 238.
 – Grethe Kjærgaard 237.
 – Hans 232.
 – Hans 233.
 – Hans 237.
 – Hans 238.
 x – Hans Buch 253.
 – Hans Christian 237.
 – Hans Christian 238.
 – Hans Guldborg 239.
 – Hans Guldborg 241.
 – Hans Janus Buch 254.
 – Hans Kjærgaard 236.
 x – Hans Nørgaard 122.
 – Harald Guldborg 241.
 – Harry Bjerregaard 231.
 – Harry Emil 235.
 – Helga Guldborg 241.
 – Helge Guldborg 239.
 – Henning 238.
 – Henning Guldborg 239.
 – Henry Karena Guldborg 240.
 – Henry Theodor 239.
 x – Hjalmar Villiam 412.
 – Ib 233.
 – Inga Nørgaard 122.
 – Inga Viola 232.
 – Inger Aunbøl 235.
 – Inger Kjærgaard 237.
 – Inger Lis Guldborg 242.
 – Jacob 233.
 – Jacob Buch 255.
 x – Jenny ~ Jessen 349.
 – Jenny Dorteia ~ Thomsen 235.
 – Jenny Elisabeth 238.
 – Jenny Guldborg ~ Pedersen 240.
 – Jens 250.
 – Jens Birkkjær 234.
 x Lauridsen, Jens Kamp 301.
 – Jens Moesgaard 231.
 – Jens Peder Guldborg 241.
 – Jens Peder Guldborg 242.
 x – Jens Peter Green 290.
 x – Johanne ~ Guldborg Lauridsen 241.
 – Johanne Marie 238.
 x – Johannes 103.
 – Johannes 232.
 – Jytte 233.
 – Jørgen 238.
 – Jørgen Husted 231.
 – Kaj Buch 254.
 – Kaj Stokholm 315.
 x – Karen ~ Pedersen 290.
 – Karen Emilie Green ~ Andersen 290.
 – Karen Margrethe Aunbøl 235.
 – Karoline Juliane Guldborg ~ Frederiksen 241.
 – Kirsten ~ Thomsen 229.
 – Kirsten Kamp 301.
 – Kirsten Katrine ~ Jensen 237.
 – Kirsten Katrine ~ Knudsen 236.
 – Kirsten Katrine ~ Nielsen 234.
 – Kirstine ~ Jensen 236.
 – Kirstine Bodillette 257.
 x – Konrad Guldborg 239.
 – Konrad Guldborg 241.
 – Konrad Guldborg 242.
 x – Kresten 175.
 – Kristen 230.
 – Kristen 251.
 – Kristen Bjerregaard 231.
 – Kristian Marius Kjærgaard 236.
 – Kristine Buch ~ Tronier 255.
 – Laura Kirstine 251.
 – Laurids 146.
 – Laurids Buch 254.
 – Laurids Jørgen 229.
 – Laurids Jørgen 230.
 – Laurids Jørgen 234.
 – Laurids Jørgen 236.
 – Laurids Jørgen 238.
 – Lea Guldborg 241.
 – Lene 238.
 – Lilly Irene 238.
 – Lydia Bjerregaard 231.
 – Mads Peder 238.
 – Mads Peder 251.
 – Mads Peder Ammitzbøll 146.
 – Maren ~ Jakobsen (Bonde) 251.
 Lauridsen, Maren Kirstine ~ Bækgaard 236.
 x – Maren Kirstine ~ Nielsen 193.
 – Maren Kirstine ~ Truelson 231.
 – Margrethe ~ Rasmussen 233.
 – Mette Kirstine 229.
 – Milter Green 290.
 – Nanna Elise Buch ~ Nielsen 257.
 – Nanna Guldborg ~ Birkmose 240.
 – Nicoline Kristine ~ Mouridsen 258.
 – Niels Bork Guldborg 239.
 – Niels Christian Buch 259.
 – Niels Juul Bjerregaard 232.
 – Niels Kjær 238.
 – Niels Kristian Guldborg 241.
 – Niels Sneftrup 230.
 – Ninna Viktoria ~ Iversen 235.
 – Nora Margrethe ~ Hansen 236.
 – Ole Sandfeld 238.
 x – Olga ~ Madsen 365.
 – Oline Holdflod 175.
 – Orla Bjerregaard 231.
 – Ove Guldborg 242.
 – Peder 232.
 – Peder 250.
 – Peder Buch 254.
 – Peder Christen 233.
 – Peder Kristian 237.
 – Peer Rechnitzer 233.
 x – Peter Stokholm 315.
 – Poul Bjerregaard 231.
 – Poul Poulsen 301.
 x – Poulina Nielsine ~ Gammeljord 413.
 – Rigmor Elisabeth Ørregaard 235.
 x – Sidsel Johanne ~ Jeppesen 277.
 – Sidsel Marie ~ Madsen 231.
 – Sidsel Marie ~ Nissen 232.
 – Sidsel Marie Østergaard 230.
 – Svend Aage Guldborg 241.
 – Svend Aage Guldborg 242.
 – Søren 228.
 – Søren Kjær 238.
 – Søren Lunde 233.
 – Tage Guldborg 241.

- Lauridsen, Thora Jensine
 ~ Pedersen (Nørum) 234.
 – Thorkild Guldberg 241.
 – Viggo 235.
 – Viggo Kamp 301.
 – Villy Kjærgaard 237.
 Lauridsen se ogsaa Buch.
- x Lauritsen, Aage 141.
 – Anne Marie 141.
 – Inger 141.
- x – Laura Kristine Dortine
 ~ Hansen 15².
- x Laursen, Erna Eline
 ~ Tang Sørensen 362.
- x – Ester ~ Nygaard 197.
 – Theodora Kirstine
 Elisabeth ~ Hansen 186.
- x – Thomas Peder 186.
 Laustsen, Erling 314.
 – Rita 314.
- x – Villy Aage 313.
 Lautrup se Madsen.
 Lervad se Andersen (Lervad)
 og Madsen (Lervad).
 Lillelund se Pedersen.
- x Lind, Anders Andersen 235.
 – Anna Margrethe ~ Lind-
 bjerg Andersen 235.
 – Elly Dorthea 235.
 – Henry 235.
 – Inga Teresia 235.
 – Peter Kornelius 235.
 – Sonja 235.
 – Vilna Lilian 235.
- Lindbjerg se Andersen.
- x Lindroth, Niels Anton 199.
 Linneberg, Gunnar
 Nørregaard Jensen 170.
- x – Jens Nørregaard Jensen
 170.
 – Poul Erik Jensen 170.
 – Ulla Jensen 170.
- x Linneth, Bothilde
 ~ Andersen 262.
- x Lodahl, Anna
 ~ Christensen 380.
 – Anna Sigrid Grimstrup
 359.
- x – Anthon Sand 359.
 – Else Sand 359.
 – Jens 359.
 – Søren Andersen 359.
 Lodahl se ogsaa Christensen.
- Lund, Anna Vilhelmine
 ~ Jensen 328.
 – Annie Rigmor 327.
 – Birgit Inger 327.
 – Cecilie Laurine Christine
 327.
 – Else 168.
- x – Erik Villiam 166.
- Lund, Erling William 166.
 – Frederik Christian Carl
 327.
 – Gerda 168.
 – Inger 168.
 – Johanne Augusta (Hanna)
 328.
- x – Johannes Asmus 326.
 – John Frederik 327.
 – Jørgen Peter 168.
 – Kaj Verner 166.
 – Kristine Margrethe Marie
 ~ Johnsen 326.
- x – Margrethe
 ~ Søndergaard 338.
 – Marie Margrethe (Isse)
 ~ Thomsen 328.
 – Niels Christian 328.
 – Preben William 166.
- x – Søren Peter Jørgensen 168.
 Lund se ogsaa Christensen,
 Jensen, Knudsen og
 Mikkelsen.
- x Lundbæk, Hans 325.
 – Jørgen 325.
- Lunde, Agnes Marie
 Elisabeth ~ Jensen 219.
 – Ane Hedvig Madsen
 ~ Hansen (Vraa) 247.
 – Ane Hedeveg Sørensen 249.
 – Ane Johanne Sørensen 249.
 – Ane Madsen ~ Nielsen
 246.
 – Anna Margrethe
 ~ Sørensen 219.
 – Birgit 245.
 – Bjarne 248.
 – Christian Jacobsen 220.
 – Dorthe Marie 246.
 – Elisabeth ~ Haahr 248.
 – Elisabeth Madsen
 ~ Nickels 247.
 – Else Agnethe 247.
 – Hans Julius 246.
 – Hans Madsen 244.
 – Hans Peter Otto 218.
 – Hans Sørensen 248.
 – Helga Aslaug 246.
 – Henrik Valdemar 220.
 – Holger 245.
 – Holger 248.
 – Ingeborg Hedvig
 ~ Jørgensen 220.
 – Jens Peder Madsen 247.
 – Johanne Madsen
 ~ Jensen 246.
 – Jørgen Torben 220.
 – Jørgen Vilhelm 220.
 – Kirsten 219.
 – Kirsten Johanne
 ~ Thuesen 245.
- Lunde, Knud 219.
 – Lisbeth 246.
 – Mads Sørensen 244.
 – Mads Sørensen 246.
 – Mary ~ Nielsen 248.
 – Niels Bendtsen 246.
 – Niels Husted 248.
 – Niels (Kjærgaard)
 Sørensen 248.
 – Per Frands 220.
 – Poul Martin 220.
 – Signe ~ Nielsen 245.
 – Svend 246.
 – Søren Madsen 247.
 – Søren Nielsen 218.
 – Tove Kristine 220.
- Lunde se ogsaa Boll, Hansen,
 Jansen, Jensen, Lauridsen,
 Nielsen, Pedersen (Lunde),
 Rodam og Thomsen.
- x Lundgaard, Jens Andresen
 150.
 – Jens Freddy 150.
 – Kim Søndberg 150.
 Lunding, Ernst 137.
- x – Laurids 224.
 x – Peter 137.
- Lundmann se Nielsen.
 Luther se Mortensen.
 Lykke se Nielsen.
 Lynggaard se Olesen.
 Lynholm se Jacobsen og
 Nielsen.
- Lynæs, Inge Marie 391.
 – Jens Claus 391.
- x – Walther 391.
- x Lysc, Ellen Hansine
 ~ Clausager 387.
- Lysgaard, Anna
 ~ Mikkelsen 177.
 – Birthe 203.
 – Christian Ahle 177.
 – Elleman 177.
 – Else 203.
 – Ernst Aasted 177.
 – Else Marie Merrild 177.
 – Hans Ahle 177.
 – Inge 203.
 – Karen Bodil 177.
 – Knud 203.
- x – Kristian 203.
 – Magdalene Elisabeth
 ~ Jensen 178.
 – Niels Merrild 177.
 – Ole 176.
 – Ole 177.
 – Ole Peder Aasted 177.
 – Rigmor Astrid 177.
 – Thomas Kristian 177.
- Lyster se Madsen.

M

- x Maagaard, Carl 377.
 Madsdatter, Ane Katrine
 ~ Andersen (Clausager)
 381.
 - Dorthe Marie ~ Jensen
 334.
 - Elisabeth ~ Christensen
 100.
 - Kjersten ~ Miltersen
 414.
 x - Kristine ~ Madsen 355.
 - Maren ~ Nielsen 334.
 - Mariane ~ Miltersen 414.
 Madsen, Abelone 346.
 - Aksel Astrup 361.
 - Anders Aagaard 365.
 - Anders Hansen 352.
 - Anders Vestergaard 366.
 - Andersine Kirstine 361.
 - Ane 200.
 x - Ane Georgine
 ~ Nielsen 221.
 - Ane Katrine ~ Poulsen
 297-98.
 - Ane Kirstine ~ Nielsen
 369.
 - Ane Kirstine
 ~ Vestergaard 199.
 - Ane Kirstine Marie
 ~ Randeris 369.
 x - Anna Augusta
 ~ Vestergaard 374.
 - Anna Bodil Tranberg 351.
 - Anna Kathrine Kirke-
 gaard 173.
 - Anna Kirstine ~ Bilberg
 364.
 - Anna Østergaard 174.
 - Anna Østergaard
 ~ Jensen 173.
 x - Anne Margrethe
 ~ Nielsen 142.
 - Anne Marie 353.
 - Anton Østergaard 173.
 - Arne Astrup 362.
 x - Arthur Cornwel 358.
 - Astrid Østergaard 173.
 - Bendt Faurby 200.
 x - Bertha Sofie ~ Pedersen
 234.
 - Birgitte 352.
 - Birte Lautrup 365.
 - Birthe 231.
 - Birthe Marie ~ Kjær 348.
 - Birthe Marie
 ~ Knudsen 344.
 - Birthe Marie
 ~ Nielsen 346.
 - Bodil Kirstine ~ Jensen
 273.
- Madsen, Børge Fensteen 277.
 x - Carl Johan 150.
 - Charlotte Helene
 ~ Nielsen 306.
 - Christen 130.
 - Christen 361.
 - Christen 366.
 - Christen Holm 132.
 - Christen Lautrup 365.
 x - Christen Peder 112.
 - Christine ~ Nielsen 112.
 - Dagny Elisabeth
 ~ Søndergaard 351.
 - Dina ~ Nielsen 348.
 - Dina Astrup ~ Hansen
 351.
 - Dina Astrup ~ Krogh
 352.
 - Dina Birkmose 360.
 - Dina Kirstine ~ Poulsen
 363.
 - Dina Vestergaard
 ~ Villumsen 364.
 - Dorte Marie ~ Pedersen
 352.
 - Dorthe Marie
 ~ Bendtsen 304.
 - Dorthea Marie
 ~ Madsen 365.
 - Dorthea Marie ~ Ravn
 366.
 - Dorthea Marie Øster-
 gaard 372.
 - Edgar Bjerre 348.
 - Ejnar Sandgrav 223.
 - Elisabeth ~ Sevel 223.
 - Ellen Brydsø 191.
 - Elna Abildtrup 200.
 - Else Aagaard 365.
 - Else Kathrine 353.
 - Else Katrine ~ Nielsen
 361.
 - Else Kirstine Karoline
 ~ Bemler 131.
 - Else Marie 365.
 - Emma Lydia ~ Jensen
 365.
 - Erik Astrup 351.
 - Ester Holm 128.
 - Esther Kirstine Astrup
 363.
 - Finn Melholt 128.
 - Flemming Aagaard 365.
 - Frederik Lautrup 365.
 - Gerda Astrup 363.
 - Gerda Østergaard 174.
 - Grethe Astrup 363.
 - Grethe Kirkegaard 173.
 - Grethe Østergaard 372.
 - Gudrun Elisabeth 351.
 - Hans Ahle 174.
- Madsen, Hans Peder 223.
 x - Harriet Elisabeth Marie
 ~ Søndergaard 182.
 - Harry Boel 348.
 - Henning 360.
 - Henning Fæster 156.
 - Henrik 366.
 x - Henry 155.
 - Herdis ~ Jensen 113.
 x - Herluf Aage 231.
 - Hilda Østergaard
 ~ Rasmussen 174.
 - Holger Østergaard 365.
 - Ib 362.
 - Inga Dorthea 361.
 - Ingeborg 365.
 - Ingrid Cornwel 358.
 - Ingrid Fensteen 277.
 - Ingrid Lautrup 365.
 - Jenny Ingeborg 365.
 x - Jens 125.
 - Jens 132.
 x - Jens 243.
 - Jens 360.
 - Jens 364.
 - Jens Aaes 362.
 - Jens Aaes 363.
 - Jens Aagaard 365.
 - Jens Aage 365.
 - Jens Astrup 351.
 - Jens Astrup 352.
 - Jens Astrup 360.
 x - Jens Carl Christian
 Melholt 128.
 x - Jens Nordstgaard 240.
 - Jens Peder 363.
 - Jens Peder Lautrup 365.
 x - Jens Peder Marius 353.
 - Jens Østergaard 173.
 - Johan Kirkegaard 173.
 x - Johan Peder 223.
 - Johanne 128.
 - Johanne ~ Kragh 131.
 - Julie Cornwel 358.
 - Jørgen 361.
 - Jørgen Aagaard 365.
 - Jørn Cornwel 358.
 - Kamma Maria
 ~ Sneftrup 112.
 - Karen ~ Pedersen 128.
 - Karen Astrup 351.
 - Karen Elisabeth 223.
 x - Karen Margrethe
 ~ Lauridsen 260.
 x - Karen Marie ~ Refstrup
 104.
 - Karl Benny 361.
 - Kirsten 200.
 - Kirsten ~ Pedersen 352.
 - Kirsten Vestergaard
 ~ Mark 361.

- Madsen, Kirsten Vestergaard
 ~ Sloth 363.
- x – Kirstine Mejling
 ~ Pedersen 288.
- x – Klara Martha
 ~ Knudsen 345.
 – Knud Fensteen 277.
 – Kristen 363.
 – Kristen Astrup 362.
 – Kristian 366.
 – Kristian Abildtrup 200.
 – Kristian Ahle 173.
- x – Kristiane Marie
 ~ Holm 128.
 – Kristine ~ Kirkegaard
 Pedersen 363.
 – Kurt Lyster 125.
- x – Lars Andersen 383.
- x – Laura ~ Nielsen 314.
 – Laurids Iver 351.
 – Lilly 200.
 – Mads 307.
 – Mads 365.
 – Mads Astrup 360.
 – Mads Astrup 361.
 – Mads Astrup 363.
- x – Mads Brydsø 191.
 – Mads Fastergaard 347.
 – Mads Fastergaard 348.
 – Mads Holm 131.
 – Mads Randeris 200.
 – Mads Schmidt 353.
 – Mads Søndergaard 362.
 – Madsine 346.
 – Madsine Kathrine
 ~ Sørensen 362.
 – Maren 305.
 – Maren 363.
 – Maren ~ Jessen 349.
 – Maren ~ Ostersen 271.
 – Maren Kirkegaard 173.
- x – Maren Pouline
 ~ Jacobsen 408.
 – Maren Vestergaard 364.
 – Margrethe ~ Pedersen
 366.
 – Mariane 307.
 – Mariane 361.
- x – Mariane ~ Vesterager
 Jeppesen 277.
 – Marie Aaes ~ Jansen 362.
 – Marie Abildtrup 200.
- x – Marie Louise ~ Kleis
 324.
 – Marie Magdalene
 ~ Kjær Nielsen 366.
 – Marius Alfred 348.
- x – Martha ~ Møller 176.
- x – Martha Agnethe
 ~ Dalgaard 407.
 – Mary Krogh 353.
- Madsen, Mette
 ~ Graversen 350.
- x – Mette ~ Jensen 367.
- x – Mette Marie
 ~ Andersen 118.
- x – Mette Marie
 ~ Vestergaard 374.
 – Milter 275.
 – Nancy Astrup 352.
- x – Niels 113.
 x – Niels 276.
 x – Niels 364.
 – Niels 366.
 – Niels Alfred 365.
 – Niels Boel 347.
 – Niels Boel 348.
 – Niels Boel 351.
 – Niels Christian Aagaard 365
- x – Niels Feldbæk 199.
 – Niels Peder Søndergaard
 348.
 – Niels Vendelbo 366.
- x – Nielsine Cecilie
 ~ Nielsen 312.
 – Ole Cornwel 358.
- x – Ole Østergaard 172.
 – Ole Østergaard 174.
 – Olga Marie
 ~ Mortensen 173.
 – Orla Astrup 362.
- x – Peder 369.
 – Peder Astrup 350.
 – Peder Astrup Tranberg
 351.
 x – Peder Østergaard 372.
- x – Peter V. Dedenroth 135.
 – Poul Guldberg 240.
 – Preben Hindhede 223.
- x – Richard Georg Sigurd 332.
 – Rita 125.
- x – Ruth Rahbæk
 ~ Ammitzbøll 147.
 – Sidsel Kirstine Østergaard
 ~ Rasmussen 173.
 – Sigfred 360.
 – Signe Abildtrup 200.
 – Sigrid 363.
 – Svend 344.
 – Svend Aage 223.
 – Svend Aagaard 365.
 – Svend Astrup 363.
 – Svend Ole Østergaard 173.
- x – Svenning Vilhelm 352.
 – Svenning Vilhelm 415.
 – Søren 131.
 – Søren 363.
- x – Søren Andreas 189.
 – Søren Astrup 363.
 – Thora Astrup 351.
 – Thora Astrup 352.
 – Thora Kristiane 352.
- x Madsen, Tove Alexine Ruth
 ~ Birkmose 154.
 – Tove Hindhede 223.
- x – Viggo Kristian 365.
 – Villiam 360.
 Madsen (Astrup), Jens 353.
 Madsen (Bindesbøl), Mads
 344.
- x Madsen (Lervad), Anders 260.
 Madsen (Nygaard), Peder
 250.
 Madsen (Østergaard), Mads
 345.
- x Majbøll, Sofie Frederikke
 ~ Nielsen 323.
- x Manniche, Grethe
 ~ Oksby Hansen 187.
 Mark, Agnes 361.
 – Erling 361.
 – Gustav 361.
 – Helga 361.
 – Holger 361.
 – Ingrid 361.
- x – Poul Sørensen 361.
 – Thyra 361.
 – Villiam 361.
- x Markussen, Inge Nygaard
 ~ Beiner 263.
- x Marslev, Ingeborg Marie
 ~ Andersen 122.
 Martini se Jørgensen.
 Marup se Pedersen (Marup).
- x Mathiasen, Jenny
 ~ Mulbjerg 205.
 Mejer se Mikkelsen.
 Melchior se Olsen.
 Meldahl se Hansen, Nielsen
 og Pedersen.
 Meldgaard se Christiansen
 og Jensen.
 Melholt se Madsen.
- x Merrild, Alfred 176.
 – Gudrun Elisabeth
 ~ Bønnerup 175.
 – Jens 176.
 – Jens Christian Gjødcsen
 176.
 – Laust 175.
 – Margrethe ~ Lysgaard
 177.
- x – Martin Nygaard 175.
 – Møller Holdflod 175.
 – Merrild se ogsaa Nielsen.
 Meulengracht se Hansen
 og Jensen.
 Michaelsen, Ingrid Lillian
 296.
 – Kaj 296.
- x – Niels Christian 296.
 Mikkelsen, Aage Herman
 316.

- Mikkelsen, Agnes
Fauerholt 315.
– Aksel Mejer 317.
x – Alfred 177.
– Alice Elsebeth 167.
– Alma Christine
~ Christensen 317.
– Andrea Mildred 317.
– Ane Vilhelmine
~ Birkkjær 316.
– Anna Maria 316.
– Astrid Lysgaard 177.
x – Bendt 167.
– Bendt Henning 167.
– Bent Dalgaard 405.
– Bernhard Guldager 316.
– Caj 316.
x – Carl 369.
– Carl Ole Lysgaard 177.
– Dayne Anton 317.
– Dorte Blaabjerg 172.
– Ejnar Dahl 316.
x – Elly Kirstine
~ Olesen 171.
– Frida Andrea Fauerholt
315.
x – Gerda ~ Nielsen 321.
– Harry Thorvald 316.
– Henning 316.
– Ingrid Johanne 317.
– Joan Elin 317.
– Johanne K. Fauerholt 315.
– Johannes Fauerholt 315.
– Jørn 177.
– Karen Andrea 316.
x – Kirsten Marie
~ Andersen 112.
x – Kirsten Signe ~ Astrup
Jensen 378.
– Kristian Kirk 315.
– Kristian Kjær 315.
– Kristian Kjær 316.
x – Lars 315.
– Lars Oluf Fauerholt 315.
– Lasr Troels 315.
– Laurids 369.
– Laurids Birktoft 315.
– Linda May 317.
x – Mariane ~ Madsen 361.
– Marie Kirstine 316.
– Martha Maria
~ Petersen 317.
x – Mikkal Kristian Klausen
216.
– Mylius Rabjerg 317.
– Nelly Fauerholt 315.
– Nelse Lysgaard 177.
x – Niels 172.
– Niels 369.
– Peder Kildsig 405.
– Peter Ole 167.
- Mikkelsen, Troels Lund 316.
Miltersdatter, Charlotte
Helene ~ Jørgensen 275.
– Maren ~ Nielsen
(Sejrup) 328.
Miltersen, Addy Ingeborg
Johanne ~ Larsen 333.
– Agnes ~ Olesen 332.
– Ane Katrine 331.
– Frederik 333.
– Frederik Ejnar 333.
x – Ketty ~ Lodahl
Christensen 381.
– Mads 297.
– Niels Christian 311.
– Niels Jakob 331.
– Peder 275.
– Poul Christian 311.
– Thomas Peter 331.
Miltersen se ogsaa Nielsen
og Termanen.
Milther se Pedersen.
Milthers, Aksel 309.
– Asger Kjær Madsen 302.
– Asger Simensen 303.
– Aslaug 308.
– Ebbe 310.
– Ellen 311.
– Erling Kjær 303.
– Frithjof Kjær Madsen 303.
– Gunnar 310.
– Helle 309.
– Jens Milter Simensen 303.
– Johannes Kjær Madsen
303.
– Kaare 309.
– Karen Sigrid 303.
– Keld 310.
– Kirsten 310.
– Mads 310.
– Milter Madsen 302.
– Ole 310.
– Poul Christian Vilhelm
Madsen 307.
– Povl 311.
– Sigrid 302.
– Sigurd Arnold 302.
– Sven 311.
Moesgaard se Jensen og
Lauridsen.
x Mogensen, Albert 322.
x – Ane ~ Lauridsen 251.
– Grethe Halager 340.
x – Jens Peder 340.
– Karsten Halager 340.
– Tove Halager 340.
x Moltzen, Egon Valther 204.
– Kirsten 204.
x Moos, Frederik Nielsen 151.
– Karen Marie Hansen 151.
Morsbøl se Knudsen.
- Mortensen, Aage Villy 106.
– Alice 108.
x – Anders 101.
– Anna 174.
– Anna 381.
x – Anna ~ Sand 268.
– Anna Kirstine
~ Christensen 191.
– Arne Risgaard 229.
– Axel Kjær 191.
– Birthe 188.
– Børge Kjær 191.
x – Carlo 108.
– Dagmar ~ Mortensen 191
– Dorthea Marie
~ Rasmussen 190.
– Ejvind 188.
– Ella 108.
– Ella 188.
– Else Johanne 252.
– Esther 174.
– Esther ~ Hansen 191.
– Gerda 191.
– Gudrun Kirstine 174.
– Gunnar Kjær 191.
– Hans 106.
x – Hans Christian 380.
– Inga Grimstrup 192.
x – Jens 391.
x – Jens Chr. 190.
x – Jens Luthér 229.
– Johanne 106.
x – Johanne ~ Lunde 244.
x – Kamma ~ Videbæk
Jensen 168.
x – Karl Louis 252.
– Kirsten Maria
~ 1) Christensen,
2) Rønne Jensen 380.
x – Kirsten Marie
~ Graversen 350.
– Klara 174.
x – Knud Anker 191.
– Kristian Astrup 380.
– Kurt Grimstrup 192.
– Laura Elisabeth 106.
– Leif Grimstrup 192.
– Maja 106.
– Mariane ~ Andersen 391.
– Mariane ~ Mortensen
380.
x – Marie Vestergaard
~ Holm 293.
– Martin 381.
– Mary Grimstrup 192.
– Morten Ove 191.
x – Morten Peder 174.
x – Niels 186.
– Niels Arne 252.
– Nikoline Kristine 106.
– Ole Østergaard 174.

- Mortensen, Peder
 Augustinus 188.
 – Peder Kjær 191.
 – Peter Risgaard 229.
 – Signe 191.
 – Signe ~ Brydsø Madsen 191.
 – Sigrid Andrea 391.
 – Solveig Grimstrup 192.
 – Sonja Grimstrup 192.
 – Søren Christian 191.
 x – Søren Kristian 106.
 – Thorkild 188.
 x – Thorvald 192.
 Mouridsen, Andreas 258.
 – Emma Elisabeth
 ~ Steffensen 259.
 – Hansine Mariane
 ~ Larsen 259.
 – Kamma Petrea
 ~ Bohart 259.
 – Maren ~ Nielsen 259.
 – Molly Nicoline
 ~ Møller 259.
 x – Mourids Christian 258.
 – Thora Elise ~ Hansen 259.
 x Mouritzen, Anders Mouritz
 Vestergaard 336.
 – Jørgen Frederik 337.
 – Mads Søndergaard 337.
 – Ninna Søndergaard
 ~ Overgaard 336.
 Moustgaard, Heine 222.
 – Jens 223.
 x – Laurids 223.
 – Lissy 223.
 – Ninna 223.
 – Ole Kristian 223.
 x – Theodor Emil 222.
 Mulbjerg, Aksel 205.
 x – Anders 202.
 – Anders 205.
 – Anders Refstrup 203.
 – Anna Refstrup 203.
 – Astrid 204.
 x – Christian 133.
 – Christine Marie
 ~ Rindom 203.
 x – Else ~ Nielsen 110.
 – Else ~ Nielsen 205.
 – Erik Refstrup 203.
 – Gerda Refstrup 203.
 – Harry Refstrup 202.
 – Ingeborg ~ Kjærgaard 206.
 – Jenny ~ Refstrup
 Mulbjerg 202.
 – Jens Christian 204.
 – Jens Kjærgaard 205.
 – Jens Kærgaard 205.
 Mulbjerg, Jens Refstrup 203.
 – Karen ~ Green 204.
 – Karen Marie 205.
 – Kirstine ~ Lambæk 205.
 – Knud Refstrup 203.
 x – Kristen Refstrup 202.
 – Lone Refstrup 203.
 – Magda Margrete
 ~ Hansen 204.
 – Marinus 204.
 – Ninna 205.
 – Rigmor Louise
 ~ Hykkelbjerg 206.
 – Sigrid Refstrup
 ~ Lysgaard 203.
 – Sine ~ Nørgaard
 Jensen 205.
 – Steen Refstrup 203.
 – Svend Aage 205.
 x Mygind, Hans Gustav 242.
 – Jørn 242.
 – Niels Christian 242.
 Müller, Kurt Jean 396.
 x Mølgaard, Jens 300.
 Mølgaard se ogsaa Christensen, Nygaard og Ovsen.
 Møller, Aage Nygaard 197.
 – Aase Lillian 176.
 x – Anders 174.
 – Anders Erik Holdflod 176.
 – Anders Nygaard 197.
 – Anna ~ Sønderby 175.
 – Anna Margrethe 176.
 – Bente Ahlers 416.
 – Bertha Kølbæk
 ~ Merrild Nielsen 174.
 – Christian 176.
 – Christian Peder 176.
 – Dagmar Julie
 ~ Nielsen 175.
 – Dagny Gunhild 176.
 – Edith Irene 176.
 – Ellen 259.
 – Emmy Marie
 ~ Lauridsen 175.
 – Erling 259.
 – Ernst Nygaard 197.
 – Ester Marie 176.
 x – Gerda Elisabeth
 ~ Lunde 246.
 x – Harriet Valborg
 ~ Lunde 245.
 – Ingrid 176.
 – Ingrid ~ Jensen 176.
 – Jens 416.
 x – Jens Senius 144.
 – Kirstine Marie Merrild 175.
 – Maja Kirstine 176.
 x – Marie Rosbjerg 397.
 – Margrethe ~ Holm 176.
 x Møller, Niels 197.
 x – Sigfred 259.
 – Thyra Agnete
 ~ Merrild 176.
 x – Vilhelm Peter 416.
 Møller se ogsaa Jensen, Knudsen og Poulsen.
 x Mølsted, Jane ~ Fæster 155.
 Mølsted se ogsaa Sørensen.

N

- Nedergaard, Birgit 368.
 – Bodil 368.
 – Esther Jensine Holm 368.
 – Grethe 368.
 – Jens Jakob 368.
 – Jens Kjærgaard 368.
 – Kristian Kjær 367.
 – Margit 368.
 – Mette Marie
 ~ Johansen 368.
 – Niels Kjærgaard 368.
 – Ruth 368.
 Nedergaard se ogsaa Hansen og Sørensen.
 Neipper, Erik Søe 395.
 – Per Søe 395.
 x – Søren 395.
 x Nickels, Peter Wilhelm 247.
 x Nicolaisen, Andreas 269.
 Nicolaisen se ogsaa Nielsen.
 x Nicolajsen, Anders Christian 183.
 Nielsdatter, Ane Kathrine
 ~ Jensen (Gammelgaard) 111.
 – Dorte Marie ~ Kjær 159.
 – Elisabeth ~ 1) Jensen, 2) Nielsen, 3) Lauridsen 102.
 – Inger Kjerstine
 ~ Andbæk 158.
 – Johanne
 ~ 1) Christensen (Holm), 2) Jensen (Holm) 127.
 – Mariane ~ Fæster 139-40.
 x – Sidsel ~ Miltersen 311.
 Nielsen, Aage Lunde 227.
 – Aase Sand 244.
 – Abalone Marie
 ~ Christensen 140.
 – Adela Hauge
 ~ Sørensen 226.
 – Adolf Christian Marius 258.
 – Agnes Ingrid ~ Sabroe 215.
 – Agnete 115.
 – Aksel 321.
 – Aksel Emil 215.

- x Nielsen, Alfred 408.
 x – Alfred Christian 225.
 – Alfred Kristian 321.
 – Alice Bæksgaard 108.
 – Anders 124.
 – Anders Hauge 170.
 x – Anders Kristian 171.
 – Anders Vesterbæk 284.
 x – Andrea ~ Andersen 119.
 – Andrea Cecilia
 ~ Mikkelsen 315.
 – Ane Cathrine 319.
 x – Ane Elisabeth
 ~ Nygaard 193.
 x – Ane Frandsine ~ Buch
 255.
 – Ane Hedvig ~ Iversen
 224.
 – Ane Jørgine 142.
 – Ane Katrine 124.
 – Ane Kirstine
 ~ Henriksen 159.
 x – Ane Kirstine ~ Lunde
 248.
 x – Ane Kirstine ~ Pedersen
 (Langhof) 339.
 – Ane Marie ~ Olesen 322.
 – Ane Marie Mathilde
 ~ Andersen 313.
 – Ane Vilhelmine
 ~ Iversen 312.
 – Ane Vilhelmine
 ~ Sørensen 320.
 x – Anker 112.
 – Anna 257.
 – Anna Bech ~ Hansen
 179.
 – Anna Elin Kirstine
 ~ Brinkvold 322.
 x – Anna Elisa ~ Lunde
 248.
 – Anna Gammeljord 124.
 – Anna Katrine
 ~ Christiansen 124.
 – Anna Kirstine 141.
 – Anna Kirstine 187.
 x – Anna Margrete
 ~ Nygaard 116.
 – Anna Margrethe
 Thomsen 394.
 – Anna Marie ~ Sørensen
 143.
 – Anna Sand ~ Kronborg
 243.
 – Anna Sandager 115.
 – Anna Solveig
 ~ Pedersen 141.
 – Anna Vilhelmine 319.
 – Anna Vilhelmine
 ~ Dürr 318.
 – Anne Just 142.
 Nielsen, Anne Marie
 ~ Enevoldsen 110.
 x – Anton 109.
 x – Antonie Marie
 ~ Mikkelsen 315.
 – Arne 110.
 x – Arne 373.
 – Arne Lunde 228.
 – Asger Lunde 227.
 – Astrid 157.
 – Astrid 314.
 – Barbro Kjær 366.
 x – Benno Andreas Blume
 Lyngholm 126.
 – Bent Preben 185.
 – Bent Stanley 175.
 – Bente 224.
 – Bente 408.
 – Bente Blume 126.
 – Birgit Kirstine 243.
 – Birgith Buur 112.
 – Birthe 313.
 – Birthe Bilberg Lykke 411.
 – Bjarne 234.
 x – Bjarne Holmgaard 267.
 – Bjarne Kjær 221.
 – Bo Bjørn 318.
 – Bodil 408.
 – Bodil Bartholin 319.
 – Bodil Kristine Bilberg
 Lykke 411.
 – Bodil Marie 175.
 x – Bodil Marie ~ Fæster
 157.
 x – Bodil Marie ~ Jensen
 190.
 – Bodil Olga Hauge
 ~ Christensen 225.
 – Børge Bruno Miltersen
 307.
 – Børge Buch 258.
 – Børge Kjær 221.
 – Børge Lunde 228.
 – Børge Lunde 248.
 – Carl 240.
 – Carl Bech 179.
 – Carl Emil 175.
 – Carl Helmer Miltersen
 307.
 – Carlo Niels Christian 322.
 – Carsten Nygaard 114.
 – Charles Kristen 306.
 x – Chresten 306.
 – Christen Bech 179.
 – Christen Peder 112.
 x – Christian 294.
 – Christian Barslund 223.
 – Christiane Bech
 ~ Abildhauge Thomsen
 179.
 – Christian Gaarde 325.
 Nielsen, Christian Laur. 110.
 – Christian Marius 307.
 – Christian Vilhelm 321.
 x – Clara ~ Klokmose 283.
 – Clara Ragnhild Hauge
 ~ Krantz 226.
 x – Dagmar ~ Holk Nielsen
 394.
 x – Dagmar ~ Olesen 332.
 – Dagmar Bech 179.
 – Dagny 109.
 – Dagny ~ Agerbo Jensen
 243.
 – Dagny Elvira Hauge
 ~ Kjærgaard 226.
 – Dagny Lunde ~ Hansen
 227.
 – Dora Elisabeth Else
 Lunde 225.
 – Doris Jensine 185.
 – Dorteia ~ Jensen 187.
 – Dorteia Marie 405.
 – Dorteia Marie ~ Nielsen
 190.
 – Ebba 234.
 x – Edith ~ Guldberg
 Lauridsen 239.
 – Egon Bjørn 307.
 – Eigil Kirkegaard 294.
 – Ejnar 312.
 – Ejnar Lunde 227.
 x – Ejner 270.
 x – Ejner Kristian 293.
 – Ejvind Aaes 405.
 x – Elfrida ~ Pedersen 355.
 – Elfrida Holk
 ~ Sig Jensen 394.
 – Eli Margrete 114.
 – Elisabeth ~ Berggren
 Sørensen 228.
 – Elisabeth
 ~ Kristensen 221.
 – Elisabeth ~ Simonsen
 215.
 – Elisabeth Hauge
 ~ Rahbek 225.
 – Elise Marie Halkjær 186.
 – Elise Marie Halkjær 187.
 – Elise Solveig Merrild
 ~ Hamborg Jensen 174.
 – Ella Kjær ~ Nielsen 221.
 – Ellen 115.
 – Ellen 408.
 – Ellen Gahner 157.
 x – Ellen Karen Blenda Kirk
 ~ Arden 349.
 – Ellen Kirstine
 ~ Kristiansen 142.
 x – Elly Jørgine
 ~ Damgaard 329.
 – Else 157.

- Nielsen, Else Graversine 243.
 — Else Hauge
 ~ Christensen 226.
 x — Else Kirstine
 ~ Thomsen 134.
 — Else Lunde 247.
 — Else Lunde 248.
 — Else Marie 115.
 x — Else Marie ~ Nielsen 324.
 — Else Marie
 ~ Tang Sørensen 143.
 — Else Marie ~ Truelsen 170.
 — Elsebeth Buur 112.
 — Elsebeth Lunde 228.
 x — Emil 173.
 — Emma ~ Nielsen 187.
 — Emma Kjær ~ Aakjær 222.
 x — Erik 389.
 — Erik Aaes 405.
 — Erik Bjarne 267.
 — Erik Gahner 157.
 — Erik Lunde 228.
 — Erik Preben 224.
 — Erik Trier 215.
 x — Erling 108.
 — Erling 223.
 — Erling Højager 408.
 — Erna 109.
 x — Erna Viola ~ Pedersen 353.
 — Eske 225.
 — Ester Cecilie
 ~ Christensen 314.
 — Eva Irena 234.
 — Eva Skyum 318.
 — Eva Thyra Ragnhild
 ~ Nielsen 247.
 — Evald Bernhard Kierkegaard Holm 293.
 — Finn Lunde 227.
 — Frede 395.
 x — Frederik 243.
 — Frida 115.
 — Fridthjof Buch 258.
 — George Edward 175.
 — Gerda 109.
 — Gerda Kirstine 223.
 — Gerda Louise 141.
 x — Gerda Marie ~ Holm 129.
 — Grete 314.
 — Grete Lunde 227.
 — Grethe 234.
 x — Gudrun ~ Mikkelsen 316.
 — Gudrun Karoline 405.
 — Gunhild 257.
 — Gunnar 141.
 x Nielsen, Gunnar 313.
 — Hanna Marence 404.
 — Hanna Marie 171.
 — Hanne Bilberg Lykke 411.
 — Hanne Buch 258.
 — Hanne Skyum 318.
 x — Hans 112.
 — Hans 210.
 — Hans 223.
 — Hans 395.
 — Hans Christian 112.
 — Hans Christian Mulbjerg 110.
 — Hans Georg Trier 215.
 — Hans Kragmose 394.
 x — Hans Kristian 247.
 — Hans Lauridsen Buch 258.
 — Hans Lindy Miltersen 307.
 — Hansine Ida ~ Bech 222.
 x — Hansine Ingeborg
 ~ Madsen 364.
 — Hansine Mariane
 ~ Tang Sørensen 393.
 — Harald Gorgonius 314.
 — Harry Svejgaard Lunde 227.
 — Hartling Taudal 323.
 — Hedvig ~ Moustgaard 223.
 x — Helga Brøkner
 ~ Sønderby 175.
 — Helga Just 142.
 — Helle Horsbøl 389.
 — Helle Kjær 221.
 — Henning 115.
 — Henning 244.
 — Henning 315.
 — Henning Lunde 228.
 — Henning Øgendahl 125.
 — Henri 395.
 — Henry Johannes 110.
 x — Henry Verner 185.
 — Hilda Marie 223.
 — Hugo Søndergaard 390.
 x — Ida ~ Pedersen (Nørum) 234.
 — Ida Holk 389.
 — Inga Kirstine 405.
 — Inge Dortc Hauge 226.
 — Inge Meldahl 267.
 — Ingeborg 323.
 — Ingeborg ~ Bank 216.
 — Ingelise Lunde 228.
 — Inger Kirstine 110.
 — Inger Marie 315.
 — Inger Marie ~ Lund 326.
 — Ingrid 171.
 — Ingrid 294.
 — Ingrid 314.
 — Ingrid Alice 244.
 — Ingvald 321.
 Nielsen, Ingvard Andr. 320.
 x — J. P. 259.
 — Jacob Bæksgaard 108.
 — Jacobine Kjærstine Hal-
 kjær ~ Laursen 186.
 — Jette Vibeke 123.
 — Jens 187.
 — Jens Abel 102.
 x — Jens Anton Cornelius 234.
 — Jens Bech 179.
 — Jens Chresten Miltersen 307.
 — Jens Christian 317.
 — Jens Clausager 394.
 — Jens Hauge 226.
 — Jens Hedevang 143.
 x — Jens Holk 389.
 x — Jens Kjær 366.
 x — Jens Ludvig Merrild 174.
 — Jens Madsen 395.
 x — Jens Magnus 170.
 — Jens Marinus 369.
 — Jens Marinus 395.
 — Jens Marius Vesterbæk 284 .
 — Jens Mourids 259.
 — Jens Olauv Holk 389.
 — Jens Ole 125.
 x — Jens Peder 142.
 — Jens Peder 244.
 — Jens Peter 109.
 x — Jens Vesterbæk 284.
 x — Jensine ~ Pedersen 163.
 — Jensine Petrine ~ Jensen 191.
 x — Jeppe Martinus 257.
 — Jeppe Peder 142.
 x — Johanne ~ Lambek 202.
 x — Johanne Marie ~ Holm 133.
 — Johannes Bech 179.
 — Johannes Emil 392.
 — Johannes Kjær 366.
 — Johannes Milton 319.
 — John Trier 215.
 x — Just 140.
 — Just Engelbrekt 141.
 — Jørgen Bækby 243.
 — Jørgen Ingvard Frederik 141.
 x — Jørgen Lykke 411.
 — Jørgen Oldager 373.
 — Jørgen Osvald 317.
 — Kamma ~ Christiansen 215.
 — Kamma ~ 1) Kjeldsen.
 2) Mogensen 322.
 — Kamma Buur 112.
 — Karen 125.
 x — Karen ~ Christensen 212.
 — Karen ~ Larsen 162.

- x Nielsen, Karen Anine
 Kristine ~ Nielsen 141.
 – Karen Else 247.
 x – Karen Ida ~ Nielsen 258.
 – Karen Kirstine Amalie
 ~ Christiansen 325.
 – Karen Margrethe 115.
 – Karen Margrethe 408.
 x – Karen Marie ~ Kjær 161.
 – Karen Marie Fløe 247.
 x – Karen Nielsine
 ~ Jacobsen 183.
 – Karin Buur 112.
 – Karl 109.
 x – Karl 205.
 – Karl 324.
 – Karl Frederik Kierkegaard
 Holm 293.
 – Kathrine 121.
 – Katrine ~ Søndergaard
 157.
 – Katrine Marie
 ~ Pedersen 346.
 – Kirsten 306.
 – Kirsten 313.
 – Kirsten ~ 1) Nissen,
 2) Madsen 223.
 x – Kirsten Marie
 ~ Dalgaard 406.
 x – Kirsten Marie Ørregaard
 ~ Lauridsen 235.
 – Kirsten Oldager 373.
 – Kirstine Alice Holk 389.
 – Kjeld Nygaard 114.
 x – Klara Alma Sigrid
 Anfrida ~ Bank 218.
 – Knud Børge Kjær 221.
 – Knud Christian
 Kierkegaard Holm 293.
 – Kresten Kjær 221.
 – Krista Julie 141.
 – Krista Korsholm 170.
 – Kristen 314.
 – Kristen Grønborg 405.
 x – Kristian Emil 171.
 x – Kristian Gunnar 114.
 x – Kristian Ingvar 246.
 – Kristian Rasmussen 115.
 x – Kristine ~ Holk Nielsen
 394.
 – Kristine Kjær 366.
 – Laura ~ Andersen 142.
 – Laura Abalone
 ~ Mortensen 190.
 – Laura Katrine ~ Larsen
 325.
 – Laurids Bilberg Lykke
 411.
 – Laurids Peder 222.
 – Laurits 321.
 – Laurits Martinus 318.
 Nielsen, Laust 227.
 – Lena Triner
 ~ Brink Jørgensen 215.
 – Leo Barslund 223.
 x – Leon Edvin Nicolaisen
 209.
 x – Lili ~ Clausager-
 Madsen 384.
 – Lilly 234.
 – Lilly 314.
 x – Lily ~ Vestergaard
 Jensen 376.
 – Linna Korsholm 170.
 – Louise 142.
 – Lydia Kristine ~ Holm
 321.
 – Mads Astrup Kjær 366.
 – Mads Fastergaard 157.
 – Mads Lunde 247.
 – Mads Miltersen 306.
 – Mads Østergaard 346,
 – Magda Kathrine 141.
 x – Maja Rahbæk ~ Tylvad
 401.
 – Maren 157.
 – Maren ~ Bertelsen 193.
 x – Maren ~ Hansen 148.
 – Maren ~ Jensen 159.
 – Maren ~ Jørgensen 319.
 – Maren Amalie
 ~ Christiansen 313.
 – Maren Dorteia
 ~ Ketelsen 313.
 x – Maren Lydia ~ Jacobsen
 287.
 – Margith 170.
 x – Margrethe ~ Pedersen
 167.
 – Maria 234.
 – Mariane 124.
 – Mariane 141.
 x – Mariane ~ Lauridsen
 232.
 – Marie 258.
 x – Marie ~ Fæster 153.
 – Marie ~ Madsen 243.
 – Marie Kirstine
 ~ Rasmussen 222.
 x – Marius 223.
 x – Martha Kirstine ~ Holm
 134.
 – Martha Sofie
 ~ Andreassen 318.
 – Martin 170.
 x – Martin Andreas 405.
 – Martin Kristian 319.
 – Martin Lunde 247.
 – Martine 258.
 – Mary 258.
 x – Mathilde ~ Guldberg
 Lauridsen 241.
 Nielsen, Mathilde
 ~ Nielsen 223.
 – Metha Marie
 ~ Klokmose 312.
 x – Mette ~ Holm 133.
 x – Mette Katrine
 ~ Andersen 263.
 x – Mette Kirstine ~ Chri-
 stensen (Lambæk) 201.
 x – Mette Kirstine Hauge
 ~ Nielsen 225.
 – Mette Kristine
 ~ Lauritsen 141.
 x – Mette Marie ~ Nielsen
 312.
 x – Mette Marie ~ Nygaard
 197.
 – Mette Marie Kjær 366.
 – Mette Petrea ~ Ibsen
 346.
 – Milter Chr. 312.
 – Milter Christian 311.
 – Milter Chr. Bjørn 318.
 – Mogens Sand 270.
 – Molly Johanne 370.
 – Morris Flemming 225.
 – Nanna 395.
 – Nanna Kjærgaard
 ~ Pedersen 157.
 – Nanna Valborg Hauge
 ~ Pedersen 226.
 x – Nelly ~ Westergaard 374.
 x – Niels 115.
 x – Niels 346.
 x – Niels 369.
 – Niels Andersen 157.
 x – Niels Bech 179.
 – Niels Bjergbo 344.
 x – Niels Christian 102.
 – Niels Christian 214.
 – Niels Christian 312.
 – Niels Christian 322.
 – Niels Christian 324.
 – Niels Georg 313.
 – Niels Guldager 320.
 – Niels Holk 394.
 x – Niels Jacob 257.
 – Niels Justesen 141.
 – Niels Jørgen
 Kierkegaard Holm 293.
 – Niels Jørn Holk 389.
 – Niels Kjær 193.
 – Niels Kristian 171.
 – Niels Kristian 313.
 x – Niels Kristian Marius 370.
 – Niels Nygaard 193.
 – Niels Peder 124.
 – Niels Peder 306.
 x – Niels Peter 390.
 – Niels Peter Kjær 366.
 x – Niels Sofus 245.

- Nielsen, Nielsine
 ~ Holk 160.
 x – Ole 124.
 – Ole 321.
 – Ole Laurids Milter 319.
 – Ole Oldager 373.
 – Olga ~ Stokholm Lauridsen 315.
 x – Olga Kirstine
 ~ Andersen 117.
 x – Olivia Konstance
 ~ Andbæk 139.
 – Oluf 115.
 – Oskar 312.
 – Osvald Emil 284.
 x – Otto 392.
 – Otto Alfred 142.
 – Otto Holk 394.
 – Otto Holk 395.
 – Otto Johannes Holk 394.
 – Ove Kirkegaard 294.
 x – Peder 334.
 – Peder Ansgar 170.
 – Peder Holk 394.
 x – Peder Kjær 190.
 x – Peter Nikolaj 168.
 – Petra Valborg 243.
 x – Poul 156.
 – Poul 157.
 x – Poul 224.
 – Poul Andreas 247.
 – Poul Christian 323.
 – Poul Erik 123.
 x – Poul Harry 204.
 x – Poulina Kirstine
 ~ Nielsen 315.
 – Preben Buur 112.
 – Rigmor Elly 141.
 – Rigmor Lunde ~ Boll 227.
 – Ruth 257.
 – Ruth 314.
 – Ruth Solveig 234.
 – Ruth Videbæk 168.
 x – Samuel 224.
 x – Sara Katrine Laurette
 ~ Madsen 350.
 x – Sara Malene
 ~ Lauridsen 228.
 – Sidsel 318.
 – Sidsel Kirstine ~ Kleis 324.
 – Sidsel Marie ~ Andersen 323.
 – Signe 115.
 – Signe 157.
 – Sigurd Lunde 227.
 – Sigvald 395.
 x – Sofie ~ Kirkegaard 297.
 – Solveig 170.
 – Steen 314.
 – Steen Videbæk 168.
- Nielsen, Stig Lunde 228.
 – Sven-Eric 257.
 – Svend 321.
 – Svend Aage 244.
 x – Svend Aage 344.
 – Svend Erik Kierkegaard Holm 293.
 – Svend Frederik 244.
 x – Svend Georg 221.
 – Svend Ove 405.
 – Svend Videbæk 168.
 x – Søren 101.
 – Søren Engelbrekt 141.
 – Søren Engelbrekt 157.
 – Søren Gammeljord 124.
 – Tage 395.
 – Thorvald 187.
 – Thorvald 314.
 – Torild 142.
 – Torsten Majbøll 323.
 – Tove Bjerregaard 173.
 – Tove Holk 394.
 – Tove Kjær ~ Jørgensen 221.
 – Tove Lis 244.
 x – Ulla Anna Lise
 ~ Diederichsen 272.
 – Ulla Oura ~ Kirchheiner 323.
 – Ulla Skyum 318.
 – Ulla Søndergaard 390.
 – Vagn 314.
 – Vagn Lunde 228.
 – Vagn Marinus 223.
 – Vagn Øgendahl 125.
 x – Valborg Dusine
 ~ Pedersen 152.
 – Vera Elisabet 234.
 – Vera Petrea 223.
 x – Verner 123.
 – Verner 307.
 – Verner Arnold 321.
 – Verner Heinrich Miltersen 307.
 – Vibeke 115.
 – Vibeke Lundmann 204.
 – Viggo Hjørdgaard 243.
 – Viggo Kirkegaard 294.
 x – Villum 103.
 – Villy 109.
 x – Villy 248.
 – Villy 323.
 x – Vita ~ Christiansen 326.
 – Wilbour Milter 321.
 – Zita Emilie 313.
 – Nielsen (Andbæk), Jens 136.
 x Nielsen (Gadegaard), Hans 209.
 x Nielsen (Præst), Hans 214.
 x Nielsen (Sejrup), Hans 328.
- x Nilsson, Carl Christian 252.
 – Karl Aksel 252.
 – Ruth ~ Heinze 252.
 x Nissen, Christian Hansen 314.
 – Erik Bjerregaard 232.
 – Karen Katrine ~ Lunde 246.
 x – Ketty Marie ~ Sand 269.
 x – Martin 232.
 x – Niels Ole 223.
 – Thorkild Bjerregaard 232.
 x Noes, Ellen Petrea
 ~ Villumsen 106.
 Nordstgaard se Madsen.
 Normann se Pedersen.
 Nybo se Holmgaard og Sørensen.
 Nyboe se Christensen og Sivertsen.
 Nyborg, Johan Betzer 144.
 x – Terkel 144.
 x Nyboe, Else Marie
 ~ Clausager 386.
 Nygaard, Abelone
 ~ Korsholm 197.
 – Abelone Antonsine
 ~ Pedersen 193.
 – Aksel 116.
 – Anders Christian 195.
 – Anders Christian 196.
 – Anders Christian Madsen 114.
 – Anders Kristian 196.
 – Andreas Madsen 116.
 – Ane Dorthea Marie 195.
 – Anna ~ Andersen 196.
 – Anna ~ Jørgensen 197.
 – Anna Lise 195.
 – Anna Marie 115.
 – Anna Marie 197.
 – Anne Elisabeth 193.
 – Anne Elisabeth
 ~ Ovesen 194.
 – Anne Margrethe
 ~ Jensen 195.
 – Anton 195.
 – Anton Madsen 115.
 – Astrid 196.
 – Bent 116.
 – Bent 193.
 – Bent 198.
 – Birgitte 195.
 – Christen 197.
 – Christen 198.
 – Clemmen Christian 195.
 – Dorthea ~ Møller 197.
 – Elisabeth ~ Larsen 196.
 – Ella 198.
 – Elly Clausen
 ~ Kongsgaard 194.

- Nygaard, Else 230.
 — Erna ~ Christensen 194.
 — Ernst 198.
 — Ester 196.
 — Frede 116.
 — Grethe Marie 114.
 — Hans 196.
 — Hans Alfred 114.
 — Hans Jørgen 116.
 — Harry 116.
 x — Hilda ~ Svendsen 358.
 — Holger 116.
 — Holger 194.
 x — Inger Benedikte
 ~ Nygaard 196.
 — Jens 194.
 — Jens 195.
 — Jens Andersen 193.
 — Jens Nielsen 193.
 — Jens Ølgaard 196.
 — Johannes 193.
 — Kamma ~ Petersen 116.
 — Karen Birgit 115.
 — Karl Aage 193.
 — Karoline Marie
 ~ Nielsen 115.
 — Kristen Isager 196.
 — Kristen Skov 197.
 — Kristian Østerlund
 Madsen 114.
 — Lene 193.
 — Mads Christian Madsen
 115.
 — Mads Madsen 113.
 — Magdalene ~ Nielsen
 114.
 — Margrethe 196.
 x — Mariane Kirstine
 ~ Johannesen 110.
 — Marie 196.
 — Marie Skov 197.
 — Martin 196.
 — Martin Chr. 116.
 — Mary Magdalene
 ~ Pedersen 115.
 — Niels 195.
 — Niels Albert 198.
 — Niels Henry 193.
 — Niels Hykkelbjerg 196.
 — Niels Marius 114.
 — Niels Marius 115.
 — Niels Mølgaard 194.
 x — Peder Jensen 230.
 — Petra Clausen 194.
 — Ruth 196.
 — Svend 115.
 — Søren 197.
 — Vagn 114.
 — Viggo 116.
 Nygaard se ogsaa Andersen,
 Bendtsen, Klemmensen,
- Madsen (Nygaard), Mer-
 rild, Nielsen, Ovesen og
 Rasmussen.
 x Nørgaard, Ejvind Olav 152.
 x — Margrethe ~ Bækgaard
 Nielsen 168.
 — Niels 152.
 Nørgaard se ogsaa Graversen,
 Jacobsen, Jensen, Larsen,
 Lauridsen, Pedersen,
 Poulsen, Rasmussen og
 Termansen.
 x Nørhede, Jensine Kristine
 ~ Johansen 282.
 x Nørregaard, Jenny Louise
 ~ Clausager 391.
 Nørregaard se ogsaa
 Linneberg.
 Nørskov se Rasmussen og
 Tersbøl.
 Nørum se Pedersen.
- O**
 Offersen, Else Marie
 ~ Jensen 165.
 x — Niels 165.
 — Niels 165.
 — Signe 165.
 Oksby se Hansen.
 Oksfeldt, Aage 192.
 — Agnete 192.
 x — Christen 192.
 — Lilly 192.
 — Ove 192.
 Oldager se Nielsen.
 Olesen, Agnethe Kristine
 ~ Jacobsen 281.
 x — Anders 322.
 — Anders Hauge 171.
 x — Ane ~ Pedersen (Ahle)
 172.
 — Anna Isidora Elisabeth
 ~ Madsen 332.
 x — Anne Marie ~ Fæster
 153.
 — Bendt Grønbæk 117.
 — Bjørn Tang Lynggaard
 393.
 x — Einer Lynggaard 393.
 — Erik Guldager 332.
 x — Erna Thomine
 ~ Andersen 280.
 x — Gerda Kjærgaard
 ~ Andersen 262.
 x — Ingeborg Margrethe
 Bruun ~ Sand 270.
 x — Jens Christian 170.
 — Jens Evald Hauge 171.
 x — Karen ~ Lysgaard 176.
- Olesen, Kristiane
 ~ Linneberg 170.
 x — Mads Peder 281.
 — Maren ~ Nielsen 171.
 — Marius 170.
 x — Nicolaj 332.
 x — Nielsine ~ Pedersen 166.
 x — Otte Chr. Grønbæk 117.
 — Palle Guldager 332.
 — Peder Christian 170.
 — Poul Kristian 281.
 — Thomas Christian 171.
 — Thomas Peter Johannes
 332.
 x Olsen, Ane Kirsten
 ~ Fasterkær 323.
 x — Anna Marie ~ Nygaard
 195.
 x — Ebba ~ Refstrup 105.
 — Ellen Blæsgaard 293.
 x — Ella Margit ~ Lauridsen
 233.
 — Erik 121.
 — Finn Ivan 410.
 x — Hans Herman 166.
 — Hans Melchior 410.
 x — Kristiane ~ Andersen
 123.
 — Niels Erik Ahle 166.
 x — Nielsine Kirstine
 ~ Lauridsen 238.
 x — Rudi Kühnel 219.
 — Svend Otto 410.
 x — Valdemar Blæsgaard 293.
 x — Viggo Chr. 121.
 x Olson, Inger Marie Kristiane
 ~ Kragh 131.
 x Opstrup, Hermann
 Præstegaard 316.
 x Ostersen, Andreas 271.
 — Karen Marie ~ Hansen
 273.
 — Mads Peder 273.
 — Mariane ~ Jørgensen
 272.
 Ostersen se ogsaa Jørgensen.
 x Overgaard, Erik 336.
 — Jørgen Ingemann 337.
 x — Magda Jenny
 ~ Lauridsen 237.
 Ovesen, Ellen Thiesgaard
 194.
 — Eve Kirstine Thiesgaard
 194.
 — Gunnar Thiesgaard 194.
 — Ingrid Nygaard 194.
 x — Johannes Thiesgaard 194.
 — Kristen Thiesgaard 194.
 — Niels Mølgaard 194.
 — Ove Nygaard 194.
 Oxholm se Hansen.

P

- Pedersdatter, Ane
 ~ Madsen (Lervad) 260.
 x – Ane Katrine ~ Madsen 275.
 x – Ane Marie ~ Madsen 344.
 – Bodil Kirstine ~ Jonassen 253.
 x – Bodil Kirstine ~ Madsen (Nygaard) 250.
 x – Else Marie ~ Jensen (Søndergaard) 180.
 – Karen ~ Pedersen (Stensig) 274.
 – Maren ~ Pedersen (Stensig) 273.
 – Mariane ~ Iversen 265.
 Pedersen, Abclone Marie 101.
 – Abclone Marie ~ Gosvig 178.
 – Abclone Marie ~ Nielsen 102.
 x – Agnes Elisabeth ~ Madsen 363.
 – Agnes Nørgaard 287.
 x – Aksel Ferdinand 184.
 – Aksel Meldahl 266.
 x – Aksel Sigfred 158.
 x – Alfred 340.
 x – Amalie ~ Sand 268.
 – Anders 290.
 x – Andersine Kirstine ~ Madsen 360.
 – Anders Nørgaard 287.
 x – Anders Peder Christen. 116.
 – Anders Siig 286.
 x – Andreas 294.
 x – Ane Else ~ Lauridsen 236.
 x – Ane Else Marie ~ Jeppesen 276.
 – Ane Katrine 167.
 – Ane Katrine ~ Jeppesen 276.
 – Ane Katrine Videbæk ~ Jensen 163.
 – Ane Katrine Videbæk ~ Olsen 166.
 – Ane Kirstine ~ Pedersen 340.
 x – Ane Kjerstine ~ Nielsen 187.
 – Ane Marie 334.
 – Ane Marie ~ Hansen 262.
 x – Ane Petrine Severine Dortha ~ Fæster 157.
 – Anna Edith ~ Johansen 158.
- Pedersen, Anna Gurli Milther 291.
 – Anna Kjærgaard ~ Andersen 354.
 – Anna Lisa Nørum 234.
 – Anna Marie ~ Clausen 145.
 x – Anna Sofie ~ Andersen 112.
 – Anne Bolette ~ Bindesbøl 143.
 – Anne Jensine ~ Jepsen 353.
 – Arne Ejnar 151.
 x – Arne Marius 141.
 – Asta 340.
 x – Astrid Emilie ~ Lauridsen 237.
 – Astrid Rita Egholm 167.
 – Augusta 199.
 – Bendt Astrup 336.
 – Bendt Kirkegaard 335.
 – Bendt Søndergaard 335.
 – Bent 199.
 – Bent Arne 410.
 – Bent Nørgaard 164.
 – Bertramine Mathilde ~ Vesterager 179.
 – Birgit 235.
 – Birthe Marie 341.
 – Birthe Marie ~ Ildsvad 352.
 – Birthe Marie ~ Møller 174.
 – Børge Vestergaard 291.
 – Carl Marius Fæster 156.
 x – Cecilie Toftgaard ~ Søndergaard Pedersen 335.
 – Charlotte Helene ~ Kirkegaard 291.
 x – Christen Dalsgaard 296.
 – Christiane ~ Johansen 281.
 – Christine ~ Spangsberg 184.
 – Christine ~ Thomsen 171
 – Clare Louisa 167.
 – Dagmar Olga ~ Pedersen 167.
 – Dagny 199.
 – Dagny 263.
 – Dortha Marie ~ Lindroth 199.
 – Dina Christina Solvejg ~ Pedersen 184.
 – Dina Kirstine ~ Petersen 336.
 – Dorte Marie 341.
 – Dortha ~ Pedersen 169.
 – Dortha Marie ~ Sørensen (Kusk) 282.
- Pedersen, Dortha Marie
 ~ Fischer-Rasmussen 354.
 – Edith 210.
 – Edith Margarita ~ Wulff 355.
 x – Edle ~ Astrup Pedersen 335.
 – Egon Moesgaard 340.
 – Egon Vestergaard 291.
 x – Ejnar Ingemann 235.
 – Ejnar Thomas 353.
 – Ejnar Thorvald 236.
 – Ejner Meldahl 267.
 x – Ejner Oliver 135.
 – Ejvind 199.
 – Elisabeth Kjærgaard 167.
 – Elisabeth Meldahl ~ Nielsen 267.
 x – Ella ~ Bjerre 188.
 – Ellen Fæster 156.
 – Ellen Søndergaard 335.
 x – Elly ~ Guldberg Lauridsen 241.
 – Elly Elisabeth 353.
 – Elly Marie Nørgaard ~ Termansen 287.
 x – Else Birgitte Marie ~ Pedersen 144.
 – Else Katrine 353.
 – Else Meldahl 266.
 – Erik Bech 116.
 – Erik Holm 135.
 x – Erna ~ Møller Poulsen 300.
 x – Erna Martine ~ Lunde Nielsen 227.
 – Ernst Bech 116.
 – Ernst Nørgaard 288.
 – Eske 262.
 – Ester Meldahl ~ Hansen 267.
 – Eva Guldberg 240.
 x – Evely ~ Johnsen 327.
 – Finn Holm 135.
 – Finn Højbjerg 184.
 – Frank Milther 291.
 – Frede 199.
 – Frede Normann 346.
 x – Frederik 198.
 – Frode 152.
 – Georg Egholm 167.
 – Gerda 158.
 x – Gerda Elisabeth ~ Lunde 220.
 – Gerda Marie ~ Strarup 128.
 – Gerda Nielsine 353.
 x – Gravers Andreas 184.
 – Grethe Astrup 336.
 x – Gudrun Karoline ~ Nielsen 405.

- Pedersen, Gunnar 340.
 – Gunnar Nørgaard 164.
 – Hans Christian 169.
 – Hans Christian Fæster 156.
 x – Hans Jørgen 195.
 – Hansine ~ Elkjær 209.
 – Hansine Marie ~ Bech Nielsen 179.
 – Helge Nørgaard 164.
 – Henning Bech 116.
 – Henry Nørgaard 287.
 – Herluf Vestergaard 291.
 – Ida Margrethe Hirtsholm 167.
 – Inga Johanne Fæster 158.
 – Inga Kirsten Milther 291.
 – Inger 210.
 – Ingrid Mariane Fæster 136.
 – Jacobine Kristine 101.
 – Janne Søndergaard 335.
 – Janus 291.
 x – Jenny Nikoline ~ Kragh 131.
 – Jens 102.
 x – Jens 142.
 – Jens 144.
 – Jens 166.
 x – Jens Chr. 410.
 x – Jens Halby 101.
 – Jens Kjerulf 152.
 x – Jens Kristian 280.
 – Jens Milther 291.
 – Jens Nørgaard 101.
 – Jens Nørgaard 288.
 x – Jens Ole 346.
 x – Jens Peder 209.
 – Jens Thomas 353.
 x – Johanne ~ Søndergaard Pedersen 342.
 – Johanne Marie 341.
 – Johanne Marie ~ Jensen 167.
 x – Johannes 167.
 x – Johannes 240.
 – Jytte Milther 291.
 – Jørgen Holm 135.
 – Kaj Bech 116.
 – Kaj Gerner Gotfred 167.
 – Kaj Meldahl 266.
 x – Kamilla Theodora ~ Madsen 361.
 x – Karen ~ Nygaard 195.
 – Karen Egholm 167.
 – Karen Margrethe 344.
 – Karen Margrethe ~ Larsen 285.
 – Karen Margrethe Milther 291.
 x Pedersen, Karen Marie ~ Jeppesen 276.
 x – Karen Marie ~ Nygaard 115.
 x – Karl Kold 377.
 – Karlo Milther 291.
 – Kathrine Søndergaard 335.
 – Ketty Guldberg 240.
 – Kirsten 198.
 – Kirsten ~ Andersen 280.
 – Kirsten Margrethe Schmeltz 301.
 x – Kirsten Marie ~ Vestergaard 373.
 x – Kirstine ~ Christensen 208.
 – Kirstine ~ Vestergaard Andersen 353.
 – Kirstine Søndergaard 335.
 – Kjeld Villestrup 152.
 x – Knud 210.
 – Knud Erik Fæster 158.
 – Knud Holm 135.
 – Knud Søndergaard 335.
 – Kristen Anton 294.
 – Kristen Kjærgaard 167.
 – Kristian 235.
 – Kristian Alfred 353.
 – Kristian Egebjerg 234.
 x – Kristian Nørgaard 164.
 – Kristine Marie Søndergaard ~ Bendtsen 342.
 – Kurt Nørum 234.
 – Laurette 341.
 x – Laurits Kristian 285.
 – Laust 250.
 x – Line Marie Margrethe ~ Jensen 372.
 – Louise Dorthea ~ Bendtsen 210.
 – Mads 286.
 – Mads 338.
 – Mads Astrup 335.
 – Mads Fastergaard 352.
 – Mads Marinus Anton 354.
 – Mads Nørgaard 288.
 x – Maja Lillelund ~ Jansen 396.
 – Maren ~ Agerfeldt Sørensen 288.
 – Maren ~ Christiansen 338.
 – Maren ~ Haug Christensen 169.
 – Maren ~ Jakobsen 286.
 – Maren ~ Madsen 172.
 x – Maren ~ Rabjerg 137.
 – Maren ~ Rahbæk 343.
 – Maren Ahle ~ Jensen 166.
 Pedersen, Maren Ahle ~ 1) Søndergaard Jensen, 2) Krog 165.
 – Maren Cecilie ~ Falkesgaard 198.
 – Maren Heeager 194.
 x – Maren Johanne ~ Knudsen 345.
 – Maren Kirstine ~ Fastergaard 336.
 x – Maren Kirstine ~ Vestergaard 375.
 x – Maren Kjær ~ Christensen 207.
 – Margit 141.
 – Margrethe ~ Green Lauridsen 290.
 – Mariane ~ Betzer 143.
 – Mariane ~ Jensen 286.
 – Mariane ~ Jensen 335.
 – Mariane ~ Jørgensen 291.
 – Mariane ~ Olesen 281.
 – Marie Kristine 167.
 x – Martha ~ Ibsen 109.
 – Mary Ahle ~ Haulund Christensen 166.
 – Mette Cecilie ~ Hvid 198.
 x – Mette Kirstine ~ Lauridsen 251.
 – Mette Marie 288.
 – Mette Marie ~ Jansen 343.
 x – Mette Marie ~ Madsen 365.
 x – Mette Marie ~ Nygaard 116.
 – Mette Marie Mathilde ~ Fæster 166.
 – Mette Marie Nørgaard ~ Poulsen 287.
 – Mette Rasmine ~ Nielsen 142.
 – Milter 289–90.
 x – Morten Nielsen 151.
 – Niels Halager 339.
 – Niels Kjærgaard 341.
 – Niels Kjærgaard (Langhof) 339.
 x – Niels Marius 193.
 – Niels Søndergaard 335.
 – Nielsine ~ Møller 144.
 – Ninna Maria ~ Vestergaard 354.
 – Olga Bodil Marie ~ Johansen 158.
 x – Otto Wilh. Schmeltz 301.
 – Ove Bech 116.
 x – P. H. 128.
 – Peder 199.

- Pedersen, Peder 210.
 — Peder 250.
 — Peder 280.
 — Peder 290.
 — Peder 340.
 x — Peder Christian 169.
 — Peder Christian 355.
 — Peder Kristian 163.
 — Peder Miltersen 287.
 — Peder Søndergaard 341.
 x — Peter 156.
 x — Peter Jensen 266.
 — Peter Meldahl 267.
 x — Petrine Kirstine
 ~ Nielsen 227.
 — Petrine Tang ~ Pedersen
 144.
 — Poul Christian 279.
 — Poul Søndergaard 335.
 x — Poulina ~ Andersen 122.
 — Preben Thorning 281.
 x — Rasmus Skat Pommer 137.
 x — Sidsel Marie ~ Clausager
 390.
 — Sidsel Toustrup
 ~ Offersen 164.
 — Signe Nørgaard
 ~ Mikkelsen 167.
 — Sigrid 199.
 — Sigrid Meldahl 267.
 — Sigurd 199.
 x — Simon 144.
 — Stanley Maceo 167.
 — Svend Bech 116.
 — Svend Egholm 167.
 — Svend Ejstrup 353.
 — Svend Meldahl 266.
 — Svend Ravnsbjerg 210.
 — Søren 101.
 — Søren Engelbrekt 144.
 — Søren Mathias Fæster 156.
 — Tage Milther 291.
 x — Thomas 352.
 — Thora Kirstine
 ~ Madsen 353.
 — Thorvald Richard Fæster
 156.
 — Tove 210.
 — Vibeke Schmeltz 301.
 — Viggo 210.
 — Vilhelmine Hirsholm 166.
 — Vivian Kjærulf 152.
 Pedersen (Ahle), Kristen 172.
 — Mads 163.
 x Pedersen (Kousgaard),
 Katrine Marie ~ Peder-
 sen 338.
 x Pedersen (Lunde), Søren 214.
 Pedersen (Marup), Otto 343.
 Pedersen (Nørum), Egon 234.
 — Gunnar 234.
 Pedersen (Nørum), Gurli
 Ellinor 234.
 x — Mads Peder 234.
 — Peder Christian 234.
 — Roland 234.
 Pedersen (Rolighed), Mads
 271.
 x Pedersen (Stensig), Peder 274.
 Pedersen (Søndergaard),
 Christen 341.
 — Niels 334—35.
 x Peitersen, Dagmar
 ~ Nielsen 318.
 Petersen, Anna ~ Bech 224.
 — Bendt Kirkegaard 336.
 — Bent Nygaard 116.
 x — Carl Olaf 284.
 — Esther 336.
 — Grethe Hauge 226.
 — Hans 317.
 x — Hans Christian 336.
 x — Hans Otto 317.
 — Janne Christine 336.
 — Kurt Nygaard 116.
 x — Maren Sofie ~ Lunde
 218.
 — Mette Katrine Marie
 ~ Jepsen 340.
 — Orla Nygaard 116.
 x — Petra Jensine
 ~ Jeppesen 277.
 x — Rudolf Vagner 116.
 x — Thorvald Hansen 226.
 Pinvig se Knudsen.
 x Plauborg, Erna Eleonora
 ~ Christensen 208.
 Pommer se Pedersen.
 Poulsen, Ane ~ Sørensen 300
 — Ane Katrine ~ Andersen
 298.
 — Ane Katrine ~ Storgaard
 Jensen 300.
 x — Anna Cecilie ~ Andbæk
 138.
 — Anna Knuddine Abelone
 ~ Svendsen 298.
 — Arne Møller 300.
 — Asger Thorvald Juul 300.
 x — Asta ~ Rindom 204.
 — Christian 301.
 — Dagny Marie ~ Sørensen
 299.
 — Ejnar Sigvald 301.
 — Flemming Møller 300.
 — Frida 363.
 x — Frode Emil 287.
 — Gunnar Gregers 300.
 — Henning 299.
 — Henry 299.
 — Holger 287.
 — Holger 301.
 Poulsen, Jenny Margrethe 301
 x — Jens Peder 363.
 — Kirsten ~ Jensen 299.
 x — Kirstine ~ Andersen 117.
 — Knud 299.
 — Knud Christian 299.
 — Leo 363.
 — Lissie Møller 300.
 — Mads 298.
 — Mads Erik 299.
 x — Marie 302.
 x — Marie ~ Kristensen 171.
 — Meta 299.
 — Niels Hamborg 301.
 — Oluf 301.
 — Peder Nørgaard 287.
 — Poul 299.
 — Poul 301.
 — Poul Erik 299.
 — Richard Laurids 301.
 x — Sigrid ~ Guldager 320.
 — Sigrid ~ Lauridsen 301.
 — Solvejg 301.
 x — Søren 297—98.
 — Søren 299.
 — Søren 301.
 — Søren Evald 298.
 — Thora ~ Schmeltz
 Pedersen 301.
 — Vagn Milthers 300.
 x Prah, Ellen ~ Poulsen 301.
 x Priess, Sonja ~ Poulsen 301.
 Præst se Nielsen (Præst).
 Pøhl se Falkesgaard.

R

- x Rabjerg, Aksel Viggo 378.
 — Anna Kathrine
 ~ Vestergaard 138.
 — Børge 137.
 — Børge 378.
 — Carl 378.
 — Christian Christensen 139.
 — Ebbe 137.
 — Edal ~ Bukholt 138.
 — Ellen ~ Bonde 138.
 — Esther Agnethe 378.
 — Iver Haakon 137.
 — Jens Jakob 378.
 — Kristen Kristensen 137.
 — Martin 137.
 — Vagn 138.
 Rabjerg se ogsaa Jensen og
 Mikkelsen.
 x Rahbek, Jens Anton 225.
 — Knud Erik Hauge 225.
 — Richard Hauge 225.
 Rahbæk, Ester Sørensen 343.
 x — Hans Chr. Sørensen 343.
 — Ingeborg Sørensen 343.

- Rahbæk, Jens Martin
Sørensen 343.
– Kristine Sørensen
~ Andersen 343.
– Maren Johanne Sørensen
~ Karlens 343.
– Morten Søndergaard
Sørensen 343.
– Otto Marup Sørensen 343.
x – Vera Sørensen
~ Dalgaard 406.
Rahbæk se ogsaa Christensen.
Ramskov se Jensen.
- x Randeris, Anton Karl 369.
– Emma 369.
x – Helga ~ Madsen 362.
– Jeppe Christian 369.
– Peder Meldgaard 369.
– Svend Ejnar 369.
Randeris se ogsaa Madsen
og Vestergaard.
Randriis se Bach.
- x Rasch, Johanne Frederikke
~ Miltersen 331.
x Raskens, Mette ~ Clausager
391.
x Rasmussen, Aage 173.
x – Aage Harald 292.
– Aase 191.
– Ane Marie ~ Evaldsen
222.
x – Anna Charl. ~ Sand 269.
– Anna Nørgaard 189.
– Annelise 174.
– Arne 207.
– Bendt 173.
– Birgit 233.
– Bjørn Nyrup 132.
x – Carl Helmer Emil 298.
– Carlo Nygaard 115.
– Carlo Peder Berg Buch
Nørskov 255.
– Ejnar Nørgaard 189.
x – Else ~ Hansen 410.
– Erling 132.
x – Ernst 191.
– Frede Nørgaard 189.
– Frode 207.
– Gerda Nørgaard 189.
x – Gunnar Capion 326.
x – Hans Egon Laurids 108.
– Helle Capion 326.
– Ib 173.
– Inga 222.
– Inger Egelund 164.
– Ingrid Nørgaard 189.
– Jens 191.
x – Jens Nørskov 255.
– Jens Oluf Clausager 387.
– Jytte 132.
x – Jørgen 233.
- Rasmussen, Jørgen Green 108
x – Karen ~ Clausager 387.
– Karl Aage 207.
x – Katrine ~ Hansen 151.
x – Kirsten ~ Søndergaard
Jensen 264.
– Kirsten Green 108.
– Knud 233.
– Knud Ole 174.
x – Kristian Groes 387.
– Maja 207.
x – Margrethe Rosendal
~ Lysgaard 177.
x – Mariane Margrethe ~
Østergaard Madsen 173.
– Olav Egelund 164.
x – Orla Nyrup 132.
– Peter Markus Nørgaard
189.
x – Poul Georg 174.
– Svend Nørgaard 189.
– Søren 222.
x – Tage Egelund 164.
x – Thomas 222.
– Tove Birthe 174.
– Tove Elisabeth
Kierkegaard 292.
– Viktor Nørgaard 189.
x Rasmussen (Nørgaard),
Kristian Marius 189.
Rathje se Krantz.
- x Raunkjær, Bent Petersen
335.
– Jens 335.
Ravn, Anton Svenning 366.
x – Christian Peter 366.
– Inga Marie 366.
– Verner Møller 366.
Ravnsbjerg se Bendtens.
- x Rechnitzer, Karen Margrethe
~ Lauridsen 233.
Redder, Bente 242.
– Nini 242.
x – Oskar 242.
Refsgaard, Bjarne 285.
– Christian 285.
– Dorte Marie 285.
x – Karl Marius 285.
– Mette Kristine 285.
Refstrup, Aage 104.
– Agnes ~ Risdal 104.
– Arnold Alexis
Christensen 105.
– Axel Alex Jens 105.
– Christen 103.
– Christian 104.
– Ejnar 103.
– Ellen 104.
– Else 103.
– Hans Kristian
Christensen 104.
- Refstrup, Emmy Isidora
Dybbel ~ Eberlein 105.
– Henry Cyril Christensen
105.
– Inga 103.
– Jørn Martin 105.
– Karen 103.
– Karla Ifigenia
~ Henriksen 105.
– Niels Kristian 103.
– Poul 104.
Refstrup se ogsaa Mulbjerg.
- x Rheine, Marie Anna
~ Jensen 106.
x Rick, Sophie Frederikke
~ Kragmose Nielsen 394.
x Riishede, Bertel Marius
Sørensen 151.
– Gudrun Kolstrup 151.
– Olav Bjerg 151.
– Poul Bjerg 151.
– Tove Kostrup 151.
Rindom, Anders Mulbjerg
203.
– Andreas 204.
x – Anders Jensen 206.
– Andreas 206.
– Ellen 206.
– Gerda ~ Adelstorp 204.
– Gert 375.
x – Hans 375.
– Henry 204.
– Ingrid ~ Nielsen 204.
x – Kristen Claudius 203.
– Lise Lone 375.
– Maja 206.
– Maja ~ Moltzen 204.
– Sigrid 206.
– Sigurd 203.
– Svend 203.
- x Rippin, Nancy May
~ Mikkelsen 316.
x Risbjerg, Hjalmar 393.
– Jens Peter 393.
– Karen Elisabeth 393.
Risdal, Bendt Houmark 104.
– Bodil 104.
– Kirsten 104.
x – Kristian 104.
– Tove 104.
Risgaard se Mortensen.
Rodam, Elsa Lunde 220.
x – Georg Karl 220.
– Lizzie Lunde 220.
Rolighed se Pedersen
(Rolighed).
- Rom, Mogens Betzer 144.
x – Osvald Baron 144.
Rosbjerg, Frede Christen
Kammersgaard 398.
– Hans 397.

- Rosbjerg, Hans 398.
 – Jens 397.
 – Karen 397.
 – Karen 398.
 – Karen Margrethe
 ~ Kjør 398.
 – Karoline Flø ~ Larsen
 397.
 – Kirsten Marie 398.
 – Kristian Skov 397.
 – Lenc 397.
 – Mariane Clausager 398.
 – Olga Margrethe
 ~ Thomsen 398.
 – Otto Møller 398.
 – Peder 397.
 – Thomas Johannes 398.
 – Viggo 398.
 Rosbjerg se ogsaa Thomsen.
 Rosendal se Rasmussen.
 Rosenkilde-Hansen, Mette
 150.
 x – Per Knud 150.
 – Ulla 150.
 x Rostad, Johanne Kirstine
 ~ Tronier 256.
 x Rudbeck, Evoline Petrine
 ~ Bendtzen 305.
 x Rudolph, Karoline Marina
 Poulsen ~ Lambek 202.
 Rytting, Svend 416.
 Rønne, Hans Bank 217.
 – Ingrid Marie Bank
 ~ Bank-Mikkelsen 217.
 x – Peter Theodor 217.
 Rønne se ogsaa Jensen.
 Rønning se Evaldsen.
 x Rønno, Ruth ~ Birkmose
 Jørgensen 172.
 Rønno se ogsaa Blaksdahl
 og Gosvig.
- S**
- x Sabroe, Georg Albert
 Frederik 215.
 – Niels Albert 215.
 x Sahl, Anders 376.
 – Marianne 376.
 – Niels Christian 376.
 Sand, Aase ~ Boysen 268.
 – Aksel 268.
 – Andreas 269.
 – Anna Elisabeth
 ~ Nielsen 270.
 – Birger 268.
 – Edith 267.
 – Elisabeth ~ Jensen 269.
 – Erling 269.
 – Estrid 268.
 – Frede 269.
- Sand, Gunnar 269.
 – Gunver 268.
 – Helge 268.
 – Katrine ~ Nicolaisen 269.
 – Knud 267.
 – Kristian 268.
 – Kristian 269.
 – Mads Korsgaard 268.
 x – Mads Kristian 265.
 – Mariane ~ Pedersen 266.
 – Sigurd 268.
 – Svend 268.
 – Tage 268.
 – Vagn 268.
 Sand se ogsaa Nielsen.
 x Sandager, Anc Marie
 Poulsen ~ Jeppesen
 278.
 Sandager se ogsaa Jeppesen
 og Nielsen.
 Sandfeldt se Lauridsen.
 Sandgrav se Madsen.
 x Sandvej, Gerda ~ Meldahl
 Pedersen 267.
 x Schalburg, Charly 217.
 – Hans Christian 217.
 Schmeltz se Pedersen.
 x Schmidt, Kristiane Mariane
 ~ Thomsen 389.
 Schmidt se ogsaa Madsen.
 x Schultz, Thorvald Hauberg
 128.
 Seefeldt se Jensen.
 Sejrup se Nielsen (Sejrup).
 x Sevel, Leif Jørn 224.
 x Siersbæk, Ester Elisabeth
 ~ Larsen 412.
 x – Signe Johanne
 ~ Bilberg 410.
 Sig se Jensen.
 x Siggaard, Kamma
 ~ Nørgaard Pedersen 288.
 x Sigh, Karen Olesen
 ~ Klokmose 283.
 Siig se Jensen og Pedersen.
 x Simensen, Else Petrea
 ~ Milthers 303.
 Simmelkjær se Kristensen.
 x Simonsen, Johannes 376.
 x – Laurits Kristian 215.
 x – Sidsel ~ Ammitzbøll 145.
 Sivertsen, Jens 113.
 – Jens Nyboe 113.
 x – Jens Simon Julianus 113.
 Skaarup se Jeppesen.
 Skjøde se Thomsen.
 x Skov, Johanne ~ Nygaard
 197.
 x – Ruth Karen
 ~ Kjærgaard 353.
 Skov se ogsaa Johansen.
- x Skree, Astrid Jespersen
 ~ Møller 176.
 x Skytte, Nanna Verona
 ~ Nielsen 307.
 Skyum se Nielsen og
 Sørensen.
 x Slot, Ane Johanne Elise
 ~ Søndergaard 182.
 – Bertha Margrethe Bæksgaard
 ~ Thomsen 107.
 – Dagny Bæksgaard
 ~ Nielsen 107.
 – Ejnar Bæksgaard 107.
 – Estrid Bæksgaard
 ~ Stampe 108.
 – Inger Marie Bæksgaard
 ~ Jensen 107.
 x – Jacob Bæksgaard 107.
 – Kristian Bæksgaard 107.
 Sloth, Dina Birkmose 363.
 x – Harald 363.
 – Henny 363.
 – Inger Lings 363.
 – Niels 363.
 x Smed, Alma Sofie Jensen
 ~ Lunde Nielsen 228.
 x – Gjøde Plauborg 138.
 Smed se ogsaa Christensen.
 Smith, Anna Ragna
 ~ Pedersen 285.
 – Citta 285.
 x – Peder 285.
 – Søren Holger 285.
 Sneftrup, Christen Peder
 Madsen 113.
 x – Peter Kristensen 113.
 Sneftrup se ogsaa Lauridsen.
 x Spangsberg, Aage 184.
 – Birte 184.
 – Elin 184.
 x Staal, Harald 120.
 Stadsbjerg, Flemming 123.
 x – Jens 123.
 – Karen 123.
 Stamp se Sørensen (Stamp).
 Stampe, Anna Slot 108.
 – Karen Slot 108.
 x – Niels 108.
 Steffensen, Anna Maria
 Hedensted 259.
 – Benny Hedensted 259.
 x – Else Margrethe
 ~ Graversen 350.
 x – Kristine
 ~ Villumsen 106.
 – Palle Hedensted 259.
 – Søren Mourids Hedensted
 259.
 x – Villy 259.
 x Stenggaard, Ib 102.
 – Lone 102.

- Stensig se Andersen, Jensen, Pedersen (Stensig), Svendsen og Westergaard.
 Stokholm se Lauridsen.
 Storgaard se Jensen.
- x Stoustrup, Magdalene Dorthea Kirstine ~ Kjergaard Christensen 211.
- x Strarup 129.
- Stræde, Annette Enggrob 243.
 — Bent Enggrob 243.
- x — Christen Nielsen 243.
 — Egon 243.
 — Flemming Enggrob 243.
 — Ingrid Enggrob 243.
 — Niels Christian Enggrob 243.
- Stræde se ogsaa Enggrob.
- x Støiber, Elna Augusta Frandsen ~ Mikkelsen 316.
- Sveistrup, Erik Johannes 178.
 — Inge Marie 178.
 — Olaf Kristian 178.
- x — Peter Theodor 178.
 — Poul Arne William 178.
- x Svejgaard, Signe Marie ~ Nielsen 227.
- x Svendsdatter, Birthe Marie ~ Madsen 344.
- Svendsen, Anders Vestergaard 357.
 • — Andreas 358.
 — Ane ~ Jensen 358.
- x — Ane ~ Pedersen 101.
 — Anna Elise Kirstine ~ Tang Sørensen 357.
 — Anne Kathrine Tylvad 357.
 — Anton Christian 357.
- x — Jacob Stensig 357.
 — Jacobine Kristine ~ Madsen 358.
 — Jenny Petrea Kristine ~ Jensen 358.
 — Jens Peder Astrup 357.
 — Kristine Bolette 357.
 — Sine Marie 299.
 — Svend Stensig 357.
- x — Villiam 298.
- Svenningsdatter, Hansine Petrine ~ Christensen 415.
 — Ingeborg Marie ~ Jansen 415.
- Svenningsen, Hans Christian 415.
 — Mads Peder 415.
- x Søby, Asta Katrine ~ Andersen 117.
- Søe, Ejnar Jansen 396.
- Søe, Gunnar 396.
 x — Jens 395.
 — Kirstine ~ Neipper 395.
- Søgaard, Anna Birthe 158.
- x — Kristen Kristensen 158.
 — Kristen Sørensen Fæster 158.
 — Mary Viola 158.
 — Tove Irene 158.
- x Søndberg, Flore ~ Hansen 149.
- Sønderby, Anna Maria 175.
 — Ebba 175.
- x — Frands 175.
 — Tomas Halfdan 175.
- Søndergaard, Aage 182.
 — Aage 337.
 — Agda 342.
 — Agnes Edith ~ Nielsen 389.
 — Albrekt Andreas 390.
 — Anders Peder 265.
 — Andrea 390.
 — Ane Margrethe 182.
 — Anna Clausager 390.
 — Anna Karoline ~ Nørgaard 152.
 — Anne Rigmor 342.
 — Arne 337.
 — Birgit 212.
 — Birthe Marie 342.
 — Christen 181.
 — Christen 342.
 — Christen Jepsen 212.
 — Christoff 212.
 — Ebba Christine ~ Nielsen 389.
 — Egon Albert 390.
 — Elisabeth ~ Nielsen (Præst) 214.
 — Ellen 337.
 — Else Kathrine 182.
 — Elsebeth 337.
 — Erling 152.
 — Erling 337.
 — Ernst Hugo 390.
 — Gudrun ~ Andersen 339.
- x — Gunhild 342.
 — Gunnar 337.
 — Inga ~ Larsen 265.
 — Inga Eline 337.
 — Inga Krsta 342.
 — Irma 342.
 — Janus Kjergaard 337.
 — Jens 180.
 — Jens 181.
 — Jens Astrup 337.
 — Jens Peder 338.
 — Jens Peder 339.
- x — Jeppe 389.
 — Johanne 342.
- Søndergaard, Johanne Kirstine 338.
 — Jørgine 337.
 — Katrine Marie 338.
- x — Kirsten Alice ~ Clausager 392.
 — Knud Gøde Krogsgaard 337.
 — Kristian Clausager 390.
- x — Kristian Nielsen 111.
 — Laura 182.
 — Louise Katrine ~ Kristiansen 337.
 — Mads 336.
 — Mads 337.
 — Mads Clausager 390.
 — Mads Pedersen 338.
 — Mariane ~ Mouritzen 336.
 — Marie ~ Birkmose 182.
 — Mary 342.
 — Mathias 389.
 — Nanna Elisabeth 182.
 — Niels 337.
- x — Niels Chr. 152.
 — Niels Hykkelbjerg 182.
 — Niels Jørgen 337.
 — Niels Tylvad 182.
 — Peder 337.
 — Peder 342.
 — Petrea Margrethe 264.
 — Poul 337.
 — Poul Stensig Thorlund 342.
 — Rigmor 337.
 — Sigrid Jørgine 337.
 — Søren Engelbrekt 337.
 — Viggo Lund 339.
- Søndergaard se ogsaa Birkmose, Hykkelbjerg, Jacobsen, Jensen, Jensen (Søndergaard), Jørgensen, Kristensen, Pedersen, Pedersen (Søndergaard) og Vad.
- Sørensen, Abalone Marie ~ Stengaard 102.
- x — Agnes Kathrine ~ Milthers 309.
 — Agnes Mathilde 289.
 — Anders Poulsen 320.
 — Andreas Tang 393.
 — Ane 242.
 — Ane Else ~ Christoffersen 288.
- x — Ane Kirstine ~ Nielsen 306.
 — Anker Tang 393.
- x — Anna ~ Nielsen 110.
- x — Anna Helga ~ Lauridsen 232.
 — Bjarne Nedergaard 368.

- Sørensen, Bo Hauge 226.
 x – Christen Astrup 379.
 – Elisabeth ~ Enggrob 242.
 – Elisabeth Enggrob 242.
 x – Ellen Marie ~ Holm 135.
 – Ellen Nedergaard 368.
 x – Else Skyum ~ Nielsen 318.
 x – Emma Helene ~ Kirkegaard Knudsen 295.
 – Erik Fæster 156.
 – Ernst Clausager 402.
 – Ester 299.
 – Flemming 219.
 – Frede Tang 393.
 – Gerda Tang 393.
 – Gert Tang 393.
 – Graversine Christine ~ Nielsen 243.
 – Gunnar Clausager 402.
 – Hans 239.
 x – Hans Frede 219.
 – Hans Tang 393.
 x – Hansine ~ Clausager 386.
 – Hansine Dorthea ~ Smith 285.
 – Harry Andreas Tang 393.
 – Heda ~ Petersen 284.
 – Hedevig ~ Guldberg Lauridsen 239.
 – Helen Loulou Enggrob 242.
 x – Helga Sørine ~ Buch Lauridsen 254.
 – Ib Hauge 226.
 – Inga 320.
 – Inge Lunde Berggren 228.
 – Inge Nedergaard 368.
 – Inger Klitgaard 289.
 – Ingrid Trine Enggrob 242.
 x – Jens 300.
 x – Jens Christian 402.
 x – Jens Kristian 260.
 – Jens Martin 261.
 x – Jensine Mølsted ~ Larsen 201.
 – Johanne 320.
 – Johannes 289.
 – Johannes Tang 393.
 – Jørgen Spangsberg 358.
 – Karen Kirstine ~ Refsgaard 285.
 – Katrine Tang ~ Olesen 393.
 – Kirsten 244.
 – Kirsten Katrine ~ Christensen 228.
 – Kirsten Marie 285.
 – Kirstine ~ Christensen 380.
 Sørensen, Kirstine Maric Vind ~ Gosvig 178.
 – Kristen Hyldal 261.
 – Kristen Tang 362.
 x – Kristian 143.
 x – Kristian Peter Berggren 228.
 x – Launy Frederik 226.
 x – Laura Katrine 130.
 – Laura Marie 289.
 x – Laurids Nybo Voldbjerg 185.
 x – Lene Christine ~ Nielsen 214.
 – Magda Kirstine ~ Sørensen 289.
 – Magdalene Tang ~ Hartvigsen 394.
 – Magnus Hyldal 261.
 – Maren ~ Pedersen 101.
 – Maren Tang ~ Risbjerg 393.
 – Mariane ~ Bundgaard 289.
 – Mariane ~ Klokrose 282.
 – Mariane Tang 362.
 x – Marie Winther ~ Jensen 376.
 – Marie Marie ~ Mortensen 101.
 x – Minna ~ Tang Sørensen 393.
 – Minna Bertha 143.
 x – Morten Agerfeldt 288.
 – Niels Christian 102.
 x – Niels Otto 289.
 x – Nielsine ~ Milthers 302.
 x – Nikolaj 242.
 x – Nina ~ Bjerre 189.
 – Oda Tang ~ Carlsen 393.
 – Otto Frederik 289.
 – Ove Fæster 156.
 – Peder 289.
 x – Peder 299.
 – Peder L. 320.
 x – Peder Tang 357.
 – Peder Tang 362.
 – Peder Tang 393.
 – Petrine 285.
 – Poula ~ Mølgaard 300.
 – Rita Lunde Berggren 228.
 – Rita 300.
 – Sigurd Tang 362.
 – Solveig Tang 362.
 x – Spangsberg Tang 362.
 – Svend Aage Tronier 257.
 – Svend Bjerg 289.
 – Svend Fæster 156.
 x – Svend Kristian 368.
 – Svend Tang 393.
 x – Søren 156.
 Sørensen, Søren 284.
 x – Søren Christian 257.
 – Søren Clausager 402.
 x – Søren M. 320.
 – Søren Peder 261.
 – Sørense Petrine ~ Mortensen 380.
 – Tage Tang 393.
 – Thomas Peder 102.
 x – Thuesine Jørgine ~ Clausager 383.
 – Tony Frølich 242.
 – Ulla 301.
 – Ulla Nedergaard 368.
 – Vagn Kusk 284.
 x – Valborg ~ Andersen 125.
 – Vera 301.
 – Viktor Tang 362.
 x – Sørensen (Kusk), Hans 282.
 Sørensen (Stamp), Jens Peder 239.

T

- Taarning, Claus Ebbe 386.
 – Elisabeth 386.
 x – Folmer 386.
 – Poul 386.
 Tang se Pedersen, Sørensen og Thomsen.
 x Tarbensen, Ane Katrine ~ Bilberg 404.
 Taudal se Nielsen.
 Termansen, Børge Miltersen 287.
 – Jytta 287.
 – Lilly 287.
 – Sigfred Nørgaard 287.
 x – Søren Marinus 287.
 Tersbøl, Bent Wriborg 148.
 – Inger Marie Wriborg 148.
 – Johannes Nørskov 148.
 x – Krestian Nørskov 148.
 Thaysen, Mary Kirstine 153.
 x – Sofus Vilhelm 153.
 Thiesgaard se Ovesen.
 x Thomasdatter, Mette Katrine ~ Nielsen (Andbæk) 136.
 x Thomassen, Frede 360.
 – Svend 360.
 x Thomsen, Aage Bundgaard 235.
 – Ane Katrine ~ Holk Nielsen 389.
 – Ane Katrine ~ Nielsen 392.
 – Anna ~ Christensen 230.
 x – Anna Margrethe ~ Nielsen 394.
 – Carl Erik 107.
 x – Carl Frederik 328.

- Thomsen, Dagny
 ~ Nygaard 230.
 – Dorthæa ~ Jørgensen 171.
 x – Ejnar 370.
 x – Gunder Marie
 ~ Andersen 118.
 x – Hans Christen 171.
 x – Hans Enrico 398.
 – Hans Erik Abildhauge 179
 x – Hans Kragmose 392.
 – Hans Peder 389.
 – Inge Abildhauge 179.
 – Ingeborg 192.
 – Inger 328.
 – Iver Grimstrup 192.
 – Jacob Bæksgaard 107.
 – Jenny Juliane
 ~ Nedergaard 134.
 – Jens 134.
 – Jens Dalgaard 407.
 – Jens Erik Skjøde 389.
 – Jens Skjøde 388.
 x – Jensine ~ Poulsen 298.
 – Johanne Kristine
 ~ Mulbjerg 133.
 – Johannes 230.
 – Jørgen Holm 192.
 – Kirsten ~ Nørsgaard
 Jensen 172.
 x – Kirsten ~ Poulsen 299.
 – Kirsten Dalgaard 407.
 x – Klara ~ Pedersen 291.
 x – Kristian 407.
 – Kristian Abildhauge 179.
 – Kristian Astrup 370.
 – Kristine Katrine
 ~ Jensen 133.
 – Kristine Thomasine
 ~ Jørgensen 172.
 – Laura Johanne
 ~ Christensen 230.
 x – Laurids Kristian 133.
 – Niels Abildhauge 179.
 – Olga Margrethe
 ~ Dalager 229.
 x – Otniel Ankjær 107.
 x – Peder Abildhauge 179.
 x – Peder Lauridsen 229.
 x – Peder Tang 192.
 – Poul Ceniis 229.
 – Serine Marie ~ Jansen
 395.
 – Sigrød Marie
 ~ Mortensen 229.
 – Steffen Asbjørn Juul 370.
 – Stend Holm 134.
 – Tage Herman 370.
 – Thomas Holm 134.
 – Thomas Rosbjerg 396.
 – Thomas Rosbjerg 398.
 – Villy Lunde 370.
- Thorkildsen, Anna Lise 287.
 x – Gunnar 287.
 – Karen Margrethe 287.
 x Thorkil Jørgen 287.
 Thorning se Pedersen.
 Thornvig, Anna Grethe 296.
 x – Hans 296.
 – Ruth 296.
 x Thorsted, Anna Oline
 Kirstine ~ Jørgensen 185.
 x Thuesen, Charles 245.
 – Hans Lunde 245.
 – Kirsten Marie 245.
 – Thue Kamp 245.
 x Toft, Anne ~ Nielsen 320.
 – Henning 207.
 x – Johannes 207.
 Toftgaard se Pedersen.
 x Torp, Inger Margrethe Olsen
 ~ Jespersen 137.
 Toustrup se Pedersen.
 x Tranberg, Betty ~ Madsen
 351.
 Trier se Nielsen.
 x Troelsen, Clara ~ Bach
 294.
 Tronier, Arne Frederik 256.
 – Christine 257.
 – Erik Jørgen Marius 256.
 – Eva Marie ~ Dalgaard
 256.
 – Hans Lauridsen 256.
 – Hartvig Jakob Laurids
 257.
 – Henrik Jørgen 256.
 x – Julius 256.
 – Karen Margrethe 256.
 – Marie Sofie Frederikke
 Elisabeth ~ Sørensen 257
 – Marius 256.
 – Mogens Henning 256.
 – Niels Peder 257.
 – Peder Sofus Frederik 256.
 – Yvonne 257.
 Tronier se ogsaa Sørensen.
 x Truelsen, Carl Johan 170.
 – Hanna 170.
 – Hardy Bruno 231.
 x – Helga 231.
 x – Vilhelmine Marie
 ~ Jørgensen 183.
 x Trøstrup, Ane Marie
 ~ Pedersen 163.
 x Tversted, Hans Christian
 Carl Christensen 272.
 Tvilling, Hanna 129.
 x – Otto 129.
 – Jette 129.
 – Kirsten 129.
 Tylvad, Anders Clausager
 Sørensen 401.
- Tylvad, Anne Kathrine
 Clausager 401.
 – Ellen Elisabeth Sørensen
 ~ Helstrup Andersen
 401.
 – Hans Hanninggaard 401.
 – Hans Kristian Kirkegaard
 401.
 – Jens Clausager Sørensen
 401.
 – Kamma Rahbæk 401.
 – Karen Marie Spangsbjerg
 401.
 – Kristian Kirkegaard
 Sørensen 400.
 – Maren Kirkegaard
 Sørensen ~ Svendsen 401.
 – Mariane Clausager Sørensen
 ~ Søndergaard 401.
 – Niels Kristian 401.
 x – Niels Sørensen 399.
 Tylvad se ogsaa Søndergaard.

V, W

- x Vad, Anna Marie
 ~ Søndergaard 339.
 – Anna Søndergaard 181.
 x – Christen Hansen 181.
 – Else Marie 181.
 – Gerda ~ Jacobsen 181.
 – Jens Søndergaard 181.
 x – Johanne ~ Svendsen 357.
 – Mads Christian 181.
 – Petra Bolette 181.
 x Weis, Ankjær Peter 166.
 x Vendelbo, Karen ~ Hansen
 (Kjærgaard) 213.
 Vendelbo se ogsaa Madsen.
 x Wenø, Antonie
 ~ Clausager 385.
 Vesterager, Ane Margrethe
 179.
 – Mogens Rabis 238.
 x – Niels 179.
 x – William 238.
 Vesterager se ogsaa Jeppesen.
 Vesterbæk se Nielsen.
 Vestergaard, Aksel Jensen
 373.
 – Anders Jensen 374.
 – Ane 164.
 – Birthe 138.
 – Bodil Johanne 374.
 – Christen Jensen 373.
 – Dina ~ Rindom 375.
 – Dina Kirstine Jensen
 ~ Dalgaard 375.
 – Dina Kristine Jensen
 ~ Fæster 373.
 – Ellen Marie 374.

- Vestergaard, Flemming 373.
 — Hans Bjerrebo Jensen 374.
 — Helge 138.
 — Jakob Jensen 376.
 — Jakobine Kristiane Jensen
 ~ Simonsen 376.
 — Jenny Maryane 374.
 — Jens 374.
 — Jens Birkmose 375.
 — Jens Erik Madsen 374.
 — Jens Jensen 373.
 — Jens Peder Jensen 375.
 x — Johan 354.
 — Johanne 373.
 — Karen Margrethe 354.
 — Kristen Kristensen 138.
 — Mads Jensen 375.
 — Maren Jensen 375.
 — Mariane Jensen ~ Jensen
 376.
 — Martha ~ Greig 375.
 — Mary ~ Nielsen 373.
 — Mary Jensen 374.
 — Niels 374.
 — Niels Randeris 200.
 — Nielsine Marie 200.
 x — Peder 199.
 x — Reinhold Knudsen 164.
 — Søren 375.
 — Søren Jensen 374.
 — Søren Jensen 375.
 — Søren Peder Jensen 373.
 x — Thomas Kristensen 138.
 Vestergaard se Andersen,
 Christensen (Vestergaard),
 Jensen, Jensen (Vestergaard),
 Madsen og
 Pedersen.
 Westergaard, Erik Stensig
 374.
 — Jacob Stensig 374.
 — Vagn 374.
 x Vestgaard, Inger Kirstine
 ~ Damgaard 329.
 x Videbæk, Christen 199.
 — John Erik 199.
 — Joyce Carolyn 199.
 Videbæk, Niels James 199.
 — Niels Madsen 199.
 Videbæk se ogsaa Jensen,
 Nielsen og Pedersen.
 Vittrup se Andersen.
 x Villadsen, Anne Elisabeth
 ~ Andersen 125.
 x — Marie ~ Holmgaard 201.
 Villestrup se Pedersen.
 Villumsen, Aksel 364.
 — Anne Kirstine
 ~ Andersen 106.
 — Else Marie 364.
 — Erik 364.
 — Johannes 107.
 — Karen Kirstine 106.
 — Kirsten 107.
 — Knud Erhardt 364.
 — Kristian Erik 106.
 x — Mette Kjerstine ~ Jensen
 (Andbæk) 139.
 — Mona Louise 364.
 — Niels Kristian 106.
 x — Nielsine ~ Madsen 360.
 x — Søren Stier 364.
 — Villum 106.
 x Willmann, Bertha
 ~ Bank 218.
 Vind se Sørensen.
 x Vinman, Hans Andreas 121.
 Vinter se Jensen.
 Winther se Jensen og
 Sørensen.
 Vissing se Andersen.
 Vium, Aksel 280.
 — Alf 280.
 x — Ivar Bollerup 280.
 — Vagn 280.
 Voldbjerg se Sørensen.
 Vraa se Hansen (Vraa).
 Wriborg, Anne Kirstine
 ~ Tersbøl 148.
 — Carl Vilhelm 148.
 x — Christen Nielsen 147.
 — Christian Frederik 147.
 — Elna Margrethe 147.
 — Hans Christian 147.
 Wriborg, Inger Margrethe 147
 — Ingrid Justesen 148.
 — Kirsten 148.
 — Margit 148.
 — Peter Anker 148.
 — Svend Aage 148.
 Wulff, Dennis Frederik 355.
 x — Frederik 355.
 — Ronald Peder 355.

Ø

- x Øgendahl, Kristine Andrea
 ~ Nielsen 125.
 x Øhle, Anna Abelone
 ~ Holm 132.
 x Oehlenschläger, Marie
 Kathrine ~ Jensen 379.
 Ølgaard se Nygaard.
 x Ørskov, Johannes 236.
 — Ketty Jesine 236.
 — Kresten 236.
 Østerby se Knudsen.
 Østergaard, Aksel 346.
 — Anna 346.
 — Anne Marie 347.
 — Dina Kirstine ~ Jensen
 345.
 — Jenny Marie
 ~ Mortensen 346.
 — Jens Krog 345.
 — Kathrine Marie 345.
 — Kathrine Marie 346.
 — Kristen Sand 347.
 — Mads 346.
 — Mads Fastergaard 346.
 x — Mette Kathrine
 ~ Holmgaard 200.
 — Mette Kirstine 347.
 — Peter Sand 347.
 — Svend 347.
 — Vera 347.
 Østergaard se ogsaa Jensen,
 Johnsen, Lauridsen, Mad-
 sen og Mortensen.
 x Østerlund, Maren Jørgensen
 ~ Nygaard 114.

SLÆGTSREGISTERETS MEDDELERE

Foran hver meddeler er anført slægtsregisterets bogstaver for den person, som er ophav til vedkommende del af slægten; alle dens medlemmer har i bogen et tilsvarende kendetegn, der begynder med de samme cifre; bogstavrækken efter meddelerens navn angiver saaledes dennes alfabetiske plads i registeret.

- aAb: Gaardejer *Søren Pedersen*, Sædding (aAb bB)
- aca: Fru *Agnes Risdal*, Ringkøbing (aca AAd)
- acb: Gaardejer *Mads Chr. Nygaard*, L. Kargaard, Debjerg (acb dF)
- acc: Gaardejer *Jens Holm*, Velling (acc FC)
- acd: Gaardejer *Jens Andbæk*, Lem (acD CA)
- acc: Konsulent *A. Ammitzbøll*, Skern (acc cAl)
- acg: Fhv. lærer *Chr. Søgaard*, Stauning.
- ad: Gaardejer *Chr. Lysgaard*, St. Ahle (adD CA)
- aeA: Gaardejer *Aage Søndergaard*, St. Ryesminde (aeA AG)
- aeb: Fru *Emma Nielsen*, Sdr. Nissum (aeb Ce)
- acc: Gaardejer *Kr. Isager Nygaard*, Lem (acc DD)
- aed: Samme.
- aeE: Fru *Kirstine Lambæk*, Gl. Bjerg, Lem (aeE bd)
- acf: Fhv. gaardejer *Svend Bendtsen*, Højmark, Lem (NGC=acfd)
- aeH: Samme.
- aej: Samme.
- aha: Tømmerhandler *Holger Bank*, Skern (aha cG)
- ahb: Fhv. lærer *Chr. Søgaard*, Stauning
- ahE: Samme.
- ahF: Smed *Mads Lunde*, Lem (ahF AE)
- BA: *Viggo Bendtsen*.
- Bc: Samme og pensionist *Chr. Buch Lauridsen*, Tarm (Beb I)
- Bd: *Viggo Bendtsen*.
- Be: Sognefoged *Frede Sand*, Gørding (Beb D)
- BF: *Viggo Bendtsen*
- CC: Gaardejer *Peder Jeppesen*, Aanum (CCa B)
- CD: Lærer *Viggo Bendtsen*, Bølling (CDc B)
- CF: Gaardejer *Johannes Mikkelsen*, Østrup (CFA cB)
- Cg: *Viggo Bendtsen*
- CH: Samme
- da: Gaardejer *Niels Søndergaard*, Borris (daA BA)
- dB: Fhv. gaardejer *Jens Astrup*, Fastergaard (dBC G)

dC: Gaardejer *Anders Vestergaard*, Klokrose (dCa DA)
deA: Gaardejer *Anders Clausager*, Kjærgaard, Sædding (deA AA)
deB: Sognefoged *Mads Clausager*, Skern (deB CA)
ded: Samme
deF: Gaardejer *Jens Tylvad*, Hanninggaard (deF bD)
deg: Gaardejer *Laurids Dalgaard*, Hanning (deg CA)
dek: Gaardejer *Kristen Bilbjerg*, Astrup (deh bB)
Edb: Crosserer *Svend Rytting*, Dragør (Edb B)

Denne bog, der ikke kommer i handelen, er trykt i 2700 nummererede eksemplarer i J. Strandbygaards Bogtrykkeri, Skern, hvor bogen ogsaa kan rekvireres. Sætningen er foretaget efter arkitekt G. Milthers egne retningslinier, og trykningen er afsluttet i december maaned 1951, idet sidste cliché var trykkeriet i hænde den 1. december. Saavel sætningen, hvortil er anvendt »Baskerville«, som billedernes reproduktion har desværre maattet udføres, endnu inden papirets format og kvalitet var kendt.

Bogens omslag er tegnet af arkitekt G. Milthers.

Denne bog har nr.

