



Danskernes Historie Online

Danske Slægtsforskeres Bibliotek

Dette værk er downloadet fra Danskernes Historie Online

Danskernes Historie Online er Danmarks største digitaliseringsprojekt af litteratur inden for emner som personalhistorie, lokalhistorie og slægtsforskning. Biblioteket hører under den almennyttige forening Danske Slægtsforskere. Vi bevarer vores fælles kulturarv, digitaliserer den og stiller den til rådighed for alle interesserede.

Støt Danskernes Historie Online - Bliv sponsor

Som sponsor i biblioteket opnår du en række fordele. Læs mere om fordele og sponsorat her: <https://slaegtsbibliotek.dk/sponsorat>

Ophavsret

Biblioteket indeholder værker både med og uden ophavsret. For værker, som er omfattet af ophavsret, må PDF-filen kun benyttes til personligt brug.

Links

Slægtsforskeres Bibliotek: <https://slaegtsbibliotek.dk>

Danske Slægtsforskere: <https://slaegt.dk>

SLÆGTEN LÜTZHØFT

1610—1936

VED

HANS HOLTEN LÜTZHØFT

KØBENHAVN

A/S J. H. SCHULTZ BOGTRYKKERI

1936

SLÆGTEN LÜTZHØFT

1610—1936

VED

HANS HOLTEN LÜTZHØFT

KØBENHAVN

A/S J. H. SCHULTZ BOGTRYKKERI

1936

MIN FADER

STIFTSPROVST

HANS HENRIK HOLTEN LÜTZHØFT

TILEGNET

INDHOLD

	Side
Forord.....	7
Slægten Lützhøft.....	9
Slægten Lützhøft fra Schaalby	11
Slægten Lützhøft fra Kiesby	15
Noter	112
Person-Register.....	116
Bilag I. Stamtavle for Slægten Lützhøft fra Schaalby.	
Bilag II. Stamtavle for Slægten Lützhøft fra Kiesby.	

TEGN OG FORKORTELSER

*.....	= født
g. m.	= gift med
g. ¹ m.	= gift 1. Gang med
g. ² m.	= gift 2. Gang med
†.....	= død
d.....	= døbt
begr.....	= begravet

FORORD

Slægten Lützhøft er første Gang behandlet genealogisk i den af Augusta Hørlyk, f. Lützhøft, 1917 udgivne Stamtavle: Slægten Lützhøft i Danmark. Denne Stamtavle vakte min Interesse for vor Families Forhold, og i de siden da forløbne Aar har jeg efter Evne og Lejlighed søgt at kontrollere, supplere og videreføre de givne Oplysninger. Til dette Arbejde har jeg modtaget god og beredvillig Hjælp, dels fra en Række af Familiens Medlemmer, dels fra forskellige Personalthistorikere i Danmark og Sydslesvig. Det vil fore for vidt her at nævne Navnene paa de mange, der har staaet mig bi, saa jeg maa nøjes med herved at bringe dem alle min hjerligste Tak.

Udgivelsen af de indsamlede Oplysninger i Bogform er kun mulig-gjort ved betydelige Bidrag, som en Kreds af Slægtens Medlemmer rundhaandel og spontant har stillet til min Raadighed. Jeg bringer herved de paagældende min varmeste Tak for saaledes at være blevet sat i Stand til at lade denne Slægtebog trykke. Den bedes modtaget med Velwillie; den gør ikke Fordring paa Fuldkommenhed, hverken med Hensyn til Stof eller Form. Jeg modtager gerne supplerende Oplysninger og Meddelelser om mulige Fejl og Mangler.

I Stamtavlen er medtaget Spindeliniernes første Led. Stoffet bestaar hovedsagelig af tørre, biografiske Data. Kun undtagelsesvis har det været mig muligt ved Hjælp af trykt eller skriftligt Materiale eller paalidelig mundtlig Overlevering at uddybe Billedet af den enkelte Personlighed eller Familiekrede. En Del kan der ogsaa — med lidt god Villie — læses mellem Linierne, og tilsammen giver de enkelte Livsløb et Billede af Slægtens Historie og Udvikling fra den lille Landsby i Angeln til de mange Lützhøftske Hjem rundtom.

Slægten har aldrig gjort nogen glimrende Indsats, og kun faa af dens Medlemmer har hævet sig op over det jævne Milieu. Dens Styrke ligger ikke i de Egenskaber, der bringer Folk højt tilvejrs, men snarere i Karakteregenskaberne. Fremtiden vokser ud af Fortiden, og de kommende Slægtled maa bygge deres Værk op paa Arven fra de henfarne. De bør da gøre sig klart, hvad Grund de har at bygge paa. Slotte og Skyskrabere er den ikke egnede til, men vel til solide, ærlige Huse, der kan bære vort gode, gamle Navn videre og gøre det Ære.

Helsingør, August 1936.

Hans Lützhofl.

Lær at hilse bag hvert bleget
Ord paa din Reol
Mennesker, som leved, leged,
saa' den samme Sol,
Mennesker, som rydded, hegned,
Mennesker, som stred og segned,
drøg hver Dag med Haab i Møde,
græd for deres døde.

Viggo Stuckenberg.

SLÆGTEN LÜTZHÖFT

I Angeln, ca. 15 km øst for Flensburg, ligger der en lille Landsby, der hedder *Lutzhöft*¹⁾. Ifølge Familietraditionen har Slægten *Lützhofl* sit Navn og sit Udspring herfra. Selve Navnefællesskabet giver jo al mulig Grund til at fæstne Lid til Traditionen, og den støttes da ogsaa yderligere derved, at Navnet som Familienavn netop først træffes i nærliggende Egne i Angeln. Hidtil er det dog ikke lykkedes at *dokumentere* Forbindelsen mellem Stedet og Slægten, og det er højst usandsynligt, at der findes Midler til at gøre det²⁾. Rimeligvis forholder det sig dog saa, at en Mand fra *Lutzhöft* for mange Aar siden har bosat sig andetsteds og har kaldt sig efter sin Hjemstavn. Det er jo paa den Maade, at Stednavne i Almindelighed er blevet til Slægtsnavne. Som Slægtsnavn har Navnet været brugt i hvert Fald i mere end 300 Aar. Den første, vi ved, der bar det, var *Jes Nissen*, ogsaa kaldet

Jes Lutzhöft,

der levede fra 1610 til 1705 og var Gaardejer (Hufner) i *Schaalby* ved Sliens Nordbred³⁾. Hans Efterslægt kan følges ned til vore Dage, dog kun paa Kvindesiden. Der kan med andre Ord ikke paavises Slægtskab mellem ham og de nuværende Familier *Lützhofl*. Disse kan derimod alle føres tilbage til en anden Mand af samme Navn, der levede et Par Menneskealdre senere,

Jes Lutzhoeft,

der var født 1694 og døde 1764 og var Gaardejer i *Kiesby* i Angeln⁴⁾. Højst sandsynligt nedstammer denne yngre *Jes Lutzhoeft* fra den ældre, eller hører i hvert Fald til samme Slægt. Selve Slægtsnavnet tyder jo i høj Grad derpaa, ligeledes deres Bosteder, og

ogsaa Anvendelsen af omtrent de samme Fornavne i deres Efter-slægter, men noget formeligt Bevis for Slægtskabet har vi ikke, kun en grundet Formodning.

For den ældre *Jes Lutzhöfts* Efterslægt er der i det følgende gjort Rede i Tavlen over *Schaalby-Slægten* (Bilag I), og for den yngre *Jes Lutzhoefsts* Efterkommere i Tavlen over *Kiesby-Slægten* (Bilag II).

Jes Lutzhoefl i Kiesby (1694—1764) efterlod sig 3 Døtre og 4 Sønner, *Johann, Dellew Christian, Hieronymus* og *Hinrich*.

Johann Lutzhoefl overtog 1754 den fædrene Gaard i Kiesby, men der opstod Uenighed mellem ham og Faderen om Aftægtskontrakten; det udviklede sig til en Retssag, og allerede 1759 flyttede han atter fra Gaarden⁵). Ved Faderens Død 1764 boede han i Bennebek i Sydslesvig⁴). Om han efterlod sig Børn, vides ikke.

Dellew Christian flyttede Aaret før sin Død med hele sin Familie fra Angeln til Fyen⁶). Fra ham nedstammer Familien *Lützhöft* i Danmark.

Hieronymus blev i Angeln, og fra ham nedstammer de derboende Familier *Lutzhöft*.

Hinrich fulgte med *Dellew Christian* til Fyen og bosatte sig senere paa Sjælland⁷); han kaldte, som det endnu var Skik og Brug der, sine Børn efter sit Fornavn: *Henriksen* og *Henriksdaller*.

Navnets Stavemaade har forandret sig i Tidens Løb. I ældre Akter findes en Mængde — utvivlsomt tilfældige — Variationer, saasom *Luzhoefft*, *Luzhövl*, *Lutzhoefl*. I Angeln er der alle Dage, baade i Stednavnet og Slægtsnavnet, brugt *u* i første Stavelse.

Underskrift fra 1787 (III. 2)

Dellew Chr. Lutzhoefsts Børn blev ogsaa alle døbt *Lutzhoefl*⁸). Først den næste Generation blev døbt *Lützhöft*. Der vides intet sikkert om, hvordan Vokalændringen er opstaaet, men Sandsynligheden taler for, at den skyldes lydlig Divergens mellem slesvigsk og fyensksjællandsk Udtale. I den slesvigske Udtale har *u*-Lyden antagelig tenderet henimod en *y*-Lyd, og Folk paa Fyen og Sjælland, der

har hørt *Lutzhoeff'erne* selv nævne deres Navn, har forstaaet, at de hed *Lützhöft*, og i den Form er Navnet saa kommet ind i Kirkebøger o. l., og efterhaanden har Familiens Medlemmer saa selv akcepteret Stavemaaden. Naar det er blevet til et *ü* og ikke et *y*, skyldes det formentlig dels Ligheden i Udseende mellem *u* og *ü*, dels maaske Paavirkning af Navnets hele tyske Klang.

I hvert Tilfælde: i Angeln findes Navnet aldrig stavet med *ü* eller *y*, men denne Stavemaade viser sig, saa snart Familien kommer til Danmark, og udenforstaaende skal stave Navnet. Allerede ved *Dell. Chr. Lutzhoeffts* Død indføres han i Kirkebogen som: Sgr. *Dillew Chr. Lytzhöft*⁹⁾.

Om Navnets Betydning er de lærde uenige. Tyskerne ¹⁰⁾ forklarer det opstaaet af: *luz* = *lille*, *höft* = *hövd* = *höved* = *Høj*, *Lutzhöft* = *lille Høj*. Efter danske Sprogmands Mening betyder Navnet derimod *Lyshøj*¹¹⁾.

SLÆGTEN LÜTZHÖFT FRA SCHAALBY

(se Bilag 1).

I *Schaalby* i *Kahleby* Sogn ved Sliens Nordbred levede i sidste Halvdel af det syttende Aarhundrede en Mand, der hed **Jes Nissen**, men ogsaa kaldtes **Jes Lutzhöft**. Der vides intet om, hvorfra han stammede. 1655 nævnes han i Skattelisterne som Ejer af en Gaard (Hufner) i *Schaalby*, og denne Gaard er den Dag i Dag i hans Efterslægts Eje. Han var født 1610 og døde — 95 Aar gammel -- i *Schaalby* d. 12. Juni 1705¹²⁾.

I Skattelisterne for 1690 og 1704 nævnes **Johann Jessen**, ogsaa kaldet **Johann Lutzhöft**, som Ejer af samme Gaard i *Schaalby*. Han var formentlig en Søn eller en Sønnesøn af den ovennævnte *Jes Lutzhöft*. Efter de dengang gængse Opkaldelsesregler tyder Navnet *Jessen* paa det første, den almindelige „Menneskealders“ Varighed: 3 Generationer paa et Aarhundrede, derimod paa det sidste, idet der ellers i dette Tilfælde kun skulde have været 2

Slægtled i Familien i Løbet af 100 Aar. Faktiske Oplysninger om Slægtsskabsforholdet haves ikke, saa der kan kun gisnes. *Johann Lutzhöfts* Fødselsdato kendes ikke, derimod vides det, at han og hans Hustru *Maria Lutzhöft* begge døde i *Schaalby* under en Feber-epidemi 1716, hun d. 15. og han d. 17. April¹²). De havde 6 Børn:

Johann Jessen Lutzhöft, † 1760.

Catharina Lutzhöft, * 3. Marts 1700.

Claus Lutzhöft, * 19. Marts 1701.

Maria Lutzhöft, * 2. Juni 1702.

Johann Hinrich Lutzhöft, * 17. Aug. 1704, † 1730, 7. Søndag efter Trin.

Marx Lutzhöft, * 30. Decbr. 1705.

Om de 5 sidste vides intet udover de anførte Data, derimod kendes der følgende til den ældste Søn og hans Efterslægt¹³):

I. **Johann Jessen Lutzhöft**, * i *Schaalby*, efter hans Søsken- des Fødselsaar at dømme, antagelig ca. 1699, † sst. 1. Maj 1760, Ejer af Slægtsgaarden i *Schaalby*. g. 13. Novbr. 1718 m. *Margaretha Catharina Callsen*, * 3. Septbr. 1700, † 17. Jan. 1774, Datter af Degn (Küster) i *Kahleby Marius Callsen*. (4 Børn: II. 1.—II. 4.).

II. 1. **Maria Lutzhöft**, * *Schaalby* 12. Decbr. 1720, † før 1774. Gift. (4 Børn: III. 1—III. 4).

III. 1. **Detlev**.

III. 2. **Hans**.

III. 3. **Maria Elisabeth**.

III. 4. **Margaretha Catharina**.

II. 2. **Sophie Elisabeth Lutzhöft**, * 3. Decbr. 1722, † eft. 1774. g.m. *Diedrichsen*. (Formentlig ingen Børn).

II. 3. **Margreta Catharina Lutzhöft**, * 1. Decbr. 1723, † eft. 1774. g.m. *Franzen* (3 Børn: III. A. 1—III. A. 3).

III. A. 1. **Johann Friedrich Franzen.**

III. A. 2. **Detlef Franzen.**

III. A. 3. **Hans Franzen.**

II. 4. **Marx Lutzhöft**, * Schaalby 10. Decbr. 1731, † sst. 14. April 1794. Ejer af Slægtsgaarden i Schaalby. g.¹ i Füsing 13. Novbr. 1758 m. *Anna Christina Hansen*, * 14. April 1737, † Schaalby 16. Juli 1767. (2 Børn: III. B. 1—III. B. 2). g.²m. *Anna Christina Hedewig Klinker*, † 1. Marts 1797.

III. B. 1. **Jürgen Friedrich Lutzhöft**, * Schaalby, † sst. 8. April 1836. Ejer af Slægtsgaarden i Schaalby. g.m. *Anna Dorothea Callsen*, † eft. 1836. (7 Børn: IV. 1—IV. 7).

IV. 1. **Marx Heinrich Lutzhöft**, * Schaalby 17. Novbr. 1788, † sst. 5. Novbr. 1870. Overtog, saa vidt vides, ved sit Ægteskab den *Ewoldsen'ske* Gaard i Schaalby¹³). g.m. *Margaretha Elisabeth Ewoldsen*, Enke efter Gaardejer *Ewoldsen* i Schaalby. (2 Børn: V. 1—V. 2).

V. 1. **Dorothea Henriette Lutzhöft**. g.m. *Jürgen Schmidt*, Kroejer i Buddelho.

V. 2. **Georg Friedrich Heinrich Lutzhöft**. g.m. *Maria Andresen* fra Fahrtoft.

IV. 2. **Anna Christina Margareta Lutzhöft**. g.m. *Callsen*, Loit.

IV. 3. **Anna Margreta Christina Lutzhöft**. g.m. *Jaspersen*, Brodersby.

IV. 4. **Magdalena Sophie Lutzhöft**. g.m. *Petersen*, Schaalby.

IV. 5. **Dorothea Maria Lutzhöft**, * Schaalby 21. Marts 1798, † sst. 31. Marts 1880. g.m. *Peter Hinrich Carlensen*, * Scheggerott 5. Novbr. 1800, † Schaalby 7. Juni 1879, Ejer af den *Lutzhöft'ske* Gaard i Schaalby. (1 Barn: V. A).



Dorothea Maria Carstensen, f. Lutzhöft.
(IV. 5.)

V. A. **Dorothea Friederiche Carstensen**, * Schaalby 5. Juni 1824, † sst. 16. Novbr. 1878. g.m. *Peter Hinrich Ollsen*, Tolk, * 24. Juli 1816, † Schaalby 21. Oktbr. 1908, Ejer af den *Lutzhöft'ske* Gaard i Schaalby.

Deres Søn:

Heinrich Ollsen, * 30. April 1847, † 12. Juni 1886. g.m. *Margaretha Dorothea Jensen* fra Klappholz.

Deres Søn:

Johannes Ollsen, * 14. Jan. 1879, Ejer af den *Lutzhöft'ske* Gaard i Schaalby. g. 14. Jan. 1904 m. *Emma Margaretha Poulsen* fra Schaalby.

IV. 6. **Margaretha Christine Lutzhöft**. g.m. *Marxen*, Taarsted.

IV. 7. **Maria Gerdruth Lutzhöft**. g.m. *Jürgensen*, Moldenot.

III. B. 2. **Christina Magdalena Lutzhöft**, * 30. Oktbr. 1761, † 24. Maj 1833 el. 15. Maj 1825. g. 11. Juni 1783 m. *Peter Jürgen Wienke*, Ulsnis, * 4. Jan. 1753, † 8. Maj 1819.

SLÆGTEN LÜTZHØFT FRA KIESBY

(se Bilag II).

- I. **Jes Lutzhoeft**, * 1694, † Kiesby, Boren S., Angeln, 29. Aug. 1764⁴). 1734—54 Ejer af en Gaard af Størrelse 4 Mark Guld i Kiesby, hørende under Domcapitlet i Slesvig, Fogderiet Grödersby⁵). Død som Aftægtsmand i Kiesby. g.¹m. *Mella Jessen*, † 14. Marts 1730 (1. Barn: II. 1). g.²m. (forlovet i Ulsnis, Michaelis 1731) *Margaretha Hansen*, * Ulsnis 16. Aug. 1712, † Kiesby 25. Aug. 1794, Datter af Organist⁴) og Klokker i Ulsnis *Johann Christian Hansen og Catarina, f. Nissen*⁴). (6 Børn: II. 2—II. 7).
- II. 1. **Johann Lutzhoeft**. Ejer af Faderens Gaard i Kiesby 1755—59⁵). Opholdt sig ved Faderens Død 1764 i Bennebek i Sydslesvig⁴).
- II. 2. **Detlev Christian Lutzhoeft**, * ca. Sept. 1733, begr. 15. Maj 1787 i Nørre Sandager S., Fyen, død „af en tærende Sygdom“⁹). Købte 16. Marts 1765 af Degnen *Asmus Boysen* en Kro med tilhørende Landbrug i Süderbrarup, som han ejede til ca. 1776¹⁵). Omkr. 1780—83 Hollænder paa Godset Lundsgaard, Grundhof S., Angeln¹⁶). Ca. 1783—86 Hollænder paa Gaarden Rothenstein, Behrensbrook Gods, Sydslesvig. 1. Maj 1786 Forpagter af Hovedgaarden Sandagergaard, dengang ogsaa kaldet Brinkenslyst, Nr. Sandager S., Fyen. 1. Maj 1787 tillige Forpagter af Hollænderiet paa Hovedgaarden Hørbygaard, Holbæk Amt⁶). g. 19. April 1765 i Süderbrarup m. *Ingeburg Margretha Schmidl (Smids)*, * ca. 1747⁷), Datter af Kaadner i Süderbrarup *Thomas Schmidl (Smid)*, † før 1765, og *Sophie Catharina Schmidl*, † eft. 1776¹⁸). Boede 1801 som Indsieder paa en Udflyttergaard, Boettesminde, Skamstrup S., Sjælland¹⁹). (8 Børn III. 1—III. 8).

Der vides intet sikkert om *D.C.L.s* Liv og Virksomhed, før han i en Alder af 31 Aar giftede sig og nedsatte sig som Kroejer i Süderbrarup. I Kirkebogen er han som Brudgom betegnet som „aus Kishue“, hvor den fædrene Gaard laa. Maaske betyder det, at han indtil da havde haft sin Virk-

somhed der, maaske kun at han stammmede derfra. Ifølge Augusta Hørlyk: *Slægten Lülzhöfl*, var han, inden han flyttede til Süderbrarup, Gæstgiver og Landbruger i Slesvig By. Denne Angivelse støtter sig formentlig til en mundtlig Overlevering og er ikke efterprøvet. Giftermaalet og Købet af Kroen i Süderbrarup skete et halvt Aarstid efter Faderens Død. Det leder Tanken hen paa, at det maaske er den fædrene Arv, der har sat ham i Stand til at etablere sig. Grunden til, at han opgav Kroen i Süderbrarup og tog Ansættelse som Hollænder, kendes ikke. Godset Lundsgaard, hvor han opholdt sig i Tiden omkring 1780—83, ligger i umiddelbar Nærhed af Landsbyen *Lulzhöfl*, men intet tyder paa, at gamle Familieforbindinger el. lign. har været medvirkende ved hans Ansættelse der. Den eneste Forbindelse, der vides at have været, var, at han havde en Ven, der hed *Coper*, i *Lulzhöfl*, men han boede der kun i Aarene 1781—83²⁰) og havde iøvrigt ingen Tilknytning til Stedet. Lundsgaard ejedes af en Oberst *v. der Wisch*¹⁰), hvis Frue tillige med Fru *Coper* stod Fadder til *D. C. L.*s Datter *Henriette*¹⁶), hvilket formentlig tør tages som et Udtryk for et godt Forhold mellem Godsejerens og Hollænderens Familier. — Da *D. C. L.* var Hollænder paa *Rothenstein*⁸) fik han en Opfordring fra Ejeren af Sandagergaard paa Fyen, Oberst *v. d. Brinken*, som han havde kendt fra Ungdommens Dage, og som laa i Garnison i Itzehoe, om at overtage Forpagtningen af Sandagergaard paa Fyen. Denne var en betydelig Ejendom (735 Td. Land), og *v. d. Brinken* tilbød ham særlig fordelagtige Vilkaar paa Grund af hans Ry for Redelighed og Arbejdsomhed. Efterat have skaffet sig Oplysninger om Gaarden og laant de 500 Rdl., han skulde deponere som Sikkerhed, hos en Ven paa Fyen, modtog han Tilbudet og undertegnede 24. Juni 1785 Forpagtningskontrakten, der skulde løbe Parterne og deres Arvinger imellem i 12 Aar fra 1. Maj 1786 til 1. Maj 1798. Den aarlige Forpagtningsafgift var 2000 Rdl. Familien flyttede saa til Sandagergaard. *D. C. L.* havde ingen Kapital, men han havde en god Hjælp i sin Hustru, sine 3 Sønner, der var i Alderen fra 15 til 20 Aar, og sin yngste

Broder, *Hinrich*, der tog med ham. Resultatet synes at have svaret til de glade Forventninger, thi da General *Castenskjold* til Hørbygaard ved Holbæk søgte en Forpagter af Hollænderiet der, overtog *D. C. L.* Forpagtningen, Aaret efter at han var flyttet til Fyen, og han sendte saa sin næstældste Søn, *Nicolaus*, som sin Bestyrer til Hørbygaard sammen med den yngre Søn *Jes* og Broderen *Hinrich*. — Faa Dage efter blev *Dellev Christian Lutzhoeft* ramt af „en tærende Sygdom“, som efter et ganske kort Sygeleje endte med Døden — i hans Alders 54. Aar. Det var tragisk, at han kun skulde opleve det ene lykkelige Aar paa Sandagergaard, hvor Fremtiden tegnede saa lyst for ham, og hvor han havde de bedste Udsigter til at skabe gode og stabile Kaar for sig og sin store Familie. — Om hans personlige Egenskaber vides kun saare lidt — men godt: Det vides — som anført —, at der gik saadant Ry af hans Redelighed og Dygtighed, at der tilbødes ham Lejlighed til det i social og økonomisk Henseende ingenlunde lille Spring fra Hollænder til Herregaardsforpagter, og Resultatet af det ene Aar paa Sandagergaard synes at bekræfte hans Ry. Det vides ligeledes — fra efterladte Papirer —, at han var elsket og dybt savnet af sin Hustru og sine Børn. Endelig tyder hans Sønners Livsløb paa, at han har givet sine Børn en god Opdragelse, øjensynligt betydeligt bedre end den, Landsbyskolerne i Angeln dengang bød paa. Et og andet, saaledes *Nicolaus's* forbavsende Evne til at udtrykke sig skriftligt paa Tysk, giver Formodning om, at de har faaet Undervisning af Huslærerne paa de Herregaarde, hvor de boede i deres Barndom.

Saa sad *Ingeburg Lutzhoeft* Enke — kun 40 Aar gammel — med 7 Børn, hvoraf det yngste knapt var 1 Aar gammel. Og til Sorgen kom snart Skade. *Neppe* var *D. C. L.* død, før *v. d. Brinken* søgte at faa ophævet Forpagtningskontrakten, uagtet den med velberaad Hu var affattet saaledes, at den ikke alene gjaldt for *Dellev Chr. L.*, men i Tilfælde af hans Død ogsaa for hans Arvinger. *V. d. Brinken* frygtede, at Enken ikke skulde kunne klare sine Forpligtelser, og skyede intet Middel for at blive hende kvit.

Sagen udviklede sig til en Retssag, men da det blev øjensynligt, at han vilde tabe den, gik han en anden Vej og overtalte den Ven, der i sin Tid havde laant *D. C. L.* de 500 Rdl. til Depositum, til at opsigte Laanet mod at overdrage ham Forpagtningen. I sin Kvide indgav Sønnen *Nicolaus* en Ansøgning til Kronprinsen⁶⁾, den senere *Frederik VI*, hvori han meget klart fremstillede den Ulykke, hans Moder uden egen Skyld var kommet i, og bad om at faa tilstaaet et Laan paa 500 Rdl. af Statskassen. Andragendet blev afslaaet, og da der heller ikke var anden Udvej til at skaffe Beløbet, maatte *Ingeburg Lutzhoeft* give op og flytte fra Sandagergaard — 2 Aar efter at de lykkelige og forventningsfulde var flyttet dertil. Om hendes videre Skæbne vides saare lidet. Muligvis har de faaet Tag over Hovedet paa Hørbygaard, og maaske har hun og den ældste Søn *Hans* overtaget Bedriften der. — Sønnen *Nicolaus* var i hvert Fald nogle faa Aar senere at finde andetsteds, nemlig paa General *Castenskjolds* anden Herregaard, Valbygaard ved Slagelse²¹⁾. 1801 boede *Ingeburg L.* sammen med den ældste Søn *Hans* og den yngste Datter *Sophie* paa en Gaard, Boettesminde, i Skamstrup Sogn paa Sjælland¹⁹⁾.

III. 1. **Hans Christian Lutzhoeft**, * Süderbrarup 23. Novbr. 1765, d. sst. 24. Novbr., † eft. 1834. Hans Faddere var *Hans Boysen* fra Süderbrarup, *Peter Schmidl*, antagelig en af Moderens Brødre, og Fasteren *Mella Catharina Lutzhoeft* fra Kiesby¹⁸⁾. Lærte Landvæsen hos Faderen og flyttede 1786 med den øvrige Familie til Sandagergaard⁶⁾. Flyttede derfra med Moderen 1788, muligvis til Hørbygaard. Førte formentlig sammen med Moderen Hjemmet videre for de yngre Søkende efter Faderens Død. Opholdt sig 1801 sammen med Moderen og Søsteren *Sophie* paa Boettesminde i Skamstrup S.¹⁹⁾. Opholdt sig 1834 hos Broderen, Byfoged *Jes Lutzhoeft* i Thisted²²⁾. Ugift.

III. 2. **Nicolaus Lutzhoeft**, * Süderbrarup 28. Febr. 1768, d. sst. 2. Marts, † Ondløse 24. Marts 1826²¹⁾. Hans Faddere

var hans Farmoders Broder, Klokkeren i Ulsnis *Claus Hansen*, efter hvem han antagelig er opkaldt, Morbroderen *Detteff Michael Schmidl* og Fasteren *Catharina Margaretha Lutzhoeft*¹⁸⁾. Lærte Landvæsen hos Faderen. Flyttede 1786 med den øvrige Familie til Sandagergaard paa Fyen, men blev allerede 1. Maj 1787 Bestyrer af det af Faderen forpagtede Hollænderi paa Hørbygaard ved Holbæk⁶⁾. Opholdt sig 1791 paa Valbygaard ved Slagelse, formentlig som Hollænder²¹⁾. Var 1793 Hollænder paa Cathrinebjerg i Sengeløse S., 1796 Hollænderiforpagter paa Sæbygaard (Sjælland) og 1801 paa Knabstrup²³⁾. 1810 var han Ejer af Engelstrup Mølle i Grevinge S., og 7. Septbr. 1810 blev han „Befalingsmand for Grevinge Distrikts Kystmilice“, der omfattede 8 Forstanderier²⁵⁾. Afsked herfra efter Ansøgning 1814, da han solgte Engelstrup Mølle og købte Gudmanstrup Mølle i Svinninge S.²⁵⁾, som han i hvert Fald ejede endnu 1818 men solgte inden sin Død, højst sandsynligt paa Grund af den ved Kornprisernes Fald forårsagede Landbrugskrise. Boede ved sin Død til Leje — som „Indsidder“ — i Ondløse, hvor hans Enke forblev boende, vistnok sammen med sine to ugifte Døtre, *Nicoline* og *Ingeborg Margrethe*²⁶⁾. g. ca. 1790 m. *Maren Hansdatter*, * paa Tudse Næs ca. 1766, † Ondløse S. 17. Jan. 1854 (9 Børn: IV. 1—IV. 9).

Faa Dage efter at *Nic. L.* var flyttet fra Fyen til Hørbygaard sammen med sin yngre Broder *Jes* og Farbroderen *Hinrich*, døde hans Fader, og i den vanskelige Tid, der fulgte efter, stod han sin Moder bi med Raad og Daad. Bl. a. indgav han, som ovenfor fortalt, en Ansøgning til Kronprinsen, den senere *Frederik VI*, om et Laan af Statskassen⁶⁾. Denne Ansøgning, som han efter sin egen Angivelse selv har skrevet, er forfattet paa Tysk og er overordentlig velskrevet. I hans Barndom skete Undervisningen i Landsbyskolerne i Angeln ganske vist paa Tysk, men paa Plattysk, og den indskrænkede sig nærmest til Katekismus og omfattede kun i meget ringe Grad Læsning og Skrivning. Det maa derfor antages, at han har faaet en

højere Undervisning, og det er nærliggende at tænke sig, at den er givet ham af Huslærerne paa de Godser, hvor Familien boede under hans Opvækst. Det synes ogsaa, at han har været klar over Betydningen af en god Uddannelse og efter Evne har sørget for at give sine egne Børn en saadan og sat dem godt i Vej. — Indholdet af den nævnte Ansøgning vidner om en dyb Kærlighed til Forældrene og Hjemmet, om en god Forstand og om en efter hans Alder paafaldende Modenhed. Herpaa tyder ogsaa den Tillid, Faderen viste ham ved i hans unge Alder — 19 Aar — at betro ham Bestyrelsen af Hollænderiet paa Hørbygaard og betro den 16-aarige Broder *Jes* i hans Varetægt, medens den langt ældre Onkel, *Hinrich*, kun fulgte med som „Kalvekudsk“⁽²⁷⁾.

Forøvrigt foreligger der ikke meget Materiale, der kan give et Billede af ham. Han synes at have staaet i et godt Forhold til de Godsejere, han var beskæftiget hos. Herpaa peger saaledes den Omstændighed, at han fra Hørbygaard, der ejedes af General *Castenskjold*, flyttede til dennes anden Gaard, Valbygaard. Et andet Fingerpeg i den Retning er det Navn, han gav sin paa Knabstrup fødte Søn: *Villads Knudsen Lützhøft*. Det er utvivlsomt en Opkaldelse efter *Villars Knudsen Lunn*, den senere saa bekendte Major *Lunn* til Knabstrup, Søn af Godsets daværende Ejer, *Chr. Dill. Lunn*. Det stemmer i hvert Fald godt med, at der i de følgende to Slægtled bestod et venskabeligt Forhold mellem de to Familier⁽²⁸⁾. — Den militære Charge som Befalingsmand, der blev givet ham i Krigens Tid, er utvivlsomt et Vidnesbyrd, dels om at han besad sine overordnedes Tillid, dels om at han med Hensyn til Kundskaber og Dannelse ragede op over Gennemsnittet af Landbefolkningen.

- IV. 1. **Hans Henrik Lützhøft**, * Valbygaard ved Slagelse 9. Aug. 1791, d. Slagelse, St. Mikkel's K., 4. Novbr. 1791, † Kalundborg 9. Decbr. 1852⁽²⁹⁾). Forvalter paa Krabbesholm 1. Maj 1810, exam. jur. April 1813, Godsforvalter paa Krabbesholm, Prøveprokurator 9. Juli 1814, Bestalling som Prokurator 18. Decbr. 1816⁽²⁹⁾), nedsatte sig som Pro-

kurator i Frederikssund 1818, Forvalter af Statens Godser Alkestrup og Egemarke i Holbæk Amt 1. Novbr. 1823³⁰), Landvæsenkommisær, Kammerraad 13. Marts 1832, Prokurator i Kalundborg 1841, virkelig Kancelliraad, Tiendekommissær for Holbæk Amt 3. Juni 1842—16. Maj 1850³¹). g. 31. Maj 1818 m. *Anna Magdalena Hansen*, * St. Thomas 26. Decbr. 1790, † Kalundborg 28. Maj 1867, Datter af Toldskriver paa St. Jan *Christopher Frederik Hansen*, † 12. April 1802, og *Maria Susanna*, f. *Kragh*, † St. Jan 21. Oktbr. 1795³²). (7 Børn: V. 1—V. 7).

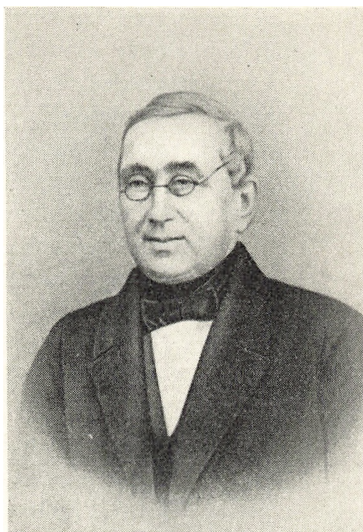

Hans Henrik Lützhöft.
(IV. 1.)

Mærkeligt nok angives *Hans Henrik Lützhöft* i Daabsprotokollen²¹) som Søn af „*Henrik Lützhöft* og Hustru *Maren Hansdatter* paa Waldbygaard“, men denne Angivelse beror uden nogen Tvivl paa en Fejlskrift eller en Forveksling. Ganske vist benytter han Livet igennem Daabsattester med den forkerte Angivelse af Faderens Navn, saavidt vides uden at gøre Bemærkninger derom, men i andre Aktstykker angives han tydeligt som Søn af *Nicolaus Lützhöft*, saaledes i Anmeldelsen af dennes Død i Merløsetudse Herreds Skifteprotokol 1826. *Hans Henrik* er antagelig opkaldt efter sin Morfader, der som Moderens Efternavn angiver, maa have heddet *Hans* til Fornavn.

Hans Henrik Lützhöft blev som ganske ung Skriver paa et Godskontor, eller som han selv kaldte det „Medhjælper hos en Jordegods-Bestyrer“²⁰). Kun 18 Aar gammel blev han selv Forvalter paa et Gods, nemlig paa Krabbesholm

i Hornsherred hos daværende Etatsraad *Nicolai Abraham Hollen*. Denne blev i Løbet af de nærmest følgende Aar som Statsgældsdirektør og Direktør for Øresundstolden en meget indflydelsesrig Mand³³⁾. Han blev *Hans Henrik Lützhof* en god Mand, og det er efter ham, at hans næstældste Søn fik Navnet *Hollen*, som siden er gaaet i Arv hos de mandlige Medlemmer af hans Efterslæggt. Efter nogle Aars Forløb tog *Hans Henrik Lützhof* paa *Hollens* Bekostning til Kbhvn. og studerede Jura og bestod efter 10 Maaneders Studietid dansk-juridisk Eksamen med bedste Karakter. Han fik derefter overdraget Skiftevæsenet, Lægdsvæsenet og Godssets øvrige juridiske Forretninger og blev efter et Aars Forløb antaget som Prøveprokurator, og saa snart han havde naaet den foreskrevne 25-Aars Alder, fik han Bestalling som „Prokurator for alle Retterne i Sjællands Stift, Retterne i København undtagne“²⁹⁾. 26 Aar gammel giftede han sig og nedsatte sig som Prokurator i Frederikssund.

Hans Hustru, *Anna Magdalena Hansen*, var født i Vestindien, hvor Faderen var Toldembedsmand. I Datterens Karakterbog³²⁾ har han indført hendes og hendes to Søstres Fødsel: „*Anna Magdalena* min mellemste Datter er og født paa St. Thomas om Søndagen den 26. Decbr. som var 2. Juledag om Morgenen Kl. 4 og døbt d. 23. Jan. 1791 paa St. Thomas af Præsten Hr. *Lund* med ovenstaaende Navn. Hendes Faddere var Enken Frue Majorinde *von Cronenberg*, Frue Majorinde *de Wint*, Frue Commerce Raadinde *Reemke* holdt hende over Daaben, Frue *Steenerssen*, Hr. Major og Stadshauptmand *de Wint*, Hr. Byefoged *Steenerssen*, Hr. Secretaire *F. W. Berg*“. Hendes to Søstre var *Sara Susanna*, * 4. Septbr. 1788, og *Sophia Frederika*, * 14. Decbr. 1791. Hendes Morfader var Toldskriver og Plantageejer paa St. Jan *Christopher Kragh*.

16. Juni 1823 ansøgte *Hans Henrik Lützhof* om Stillingen som Forvalter paa Frederiksgave paa Fyen eller paa et andet af de af Staten under Pengekrisen overtagne²⁹⁾ Godser, og fra 1. Novbr. 1823 ansattes han som Forvalter af Domænegodserne Alkestrup og Egemark i Holbæk

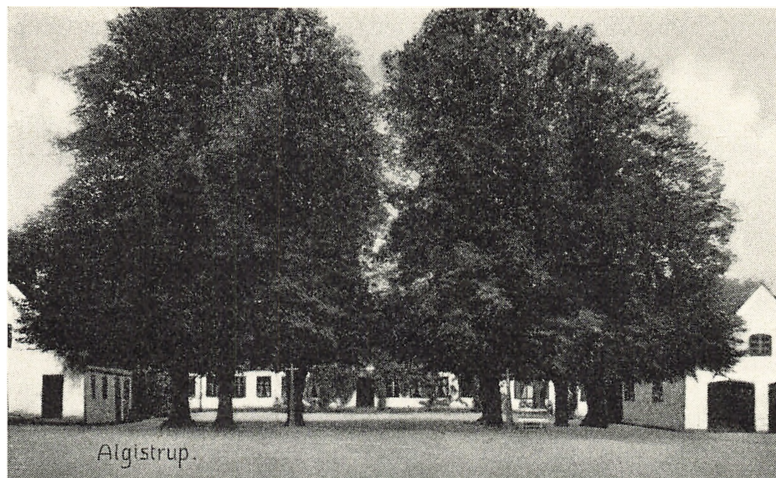

Alkestrup.

Amt³⁰). Domænerne sorterede under Statsgældsdirektionen, saa han kunde sikkert takke sin gamle Velynder *Hollen* for Ansættelsen. Det var haarde Tider for Landbruget, og de Kaar, der blev budt ham, var ikke særlig straalende: 400 Rdl. aarlig Løn samt 200 Rdl. til Skriverløn og Kontorudgifter, fri Bolig paa Alkestrup, frit Foder og fri Græsning til 3 Heste og 4 Køer, frit Brændsel samt nogle Sportler for Auktioner o. l.³⁰). Stillingen var heller ikke pensionsgivende, saa efter nogle Aars Forløb begyndte han at søge andre Stillinger, men uden Held, trods varme anbefalinger fra en Række ansete Embedsmænd. Administrationen forstod dog fuldtud at værdsætte hans Dygtighed og Redelighed og benyttede ham bl. a. til Inspektion af andre Domæner, f. Eks. Frederiksgave²⁸). I 18 Aar havde han og den efterhaanden ret talrige Familie til Huse paa Alkestrup, og der levedes der et saare lykkeligt Familieliv. 1841 afhændedes begge Godserne. *Hans Henrik Lützhof* kunde have købt Egemarken paa gunstige Vilkaar, men han turde ikke⁶⁷). Den blev solgt til Hofjægermester *Grüner*, og der udviklede sig et varigt Venskab mellem de to Familier, der bl. a. straks gav sig Udslag i, at *Hans Henriks*

Søn *Nicolaus* fik Stillingen som Godsforvalter paa Ege-
marke³¹). *Hans Henrik Lützhofl* søgte Stillingen som Kas-
serer paa Sorø Academies Godser, men fik den ikke³¹), og
han flyttede da til Kalundborg. Her oparbejdede han hur-
tigt en udmærket Sagførerforretning, der navnlig omfattede
Revision og Godsforretninger, f. Eks. for Lerchenborg og
Løvenborg. 1842 blev han Tiendekommissær for Holbæk
Amt, men 1850 udtraadte han af Kommissionen til Fordel
for Sønnen *Nicolaus*. 1832 var han „som Landvæsenskom-
missair blevet forundt Kammerraads Rang“, og senere
blev han udnævnt til „virkelig Kancelliraad“³¹).

De Vidnesbyrd, der er efterladt om hans offentlige Virk-
somhed, fremhæver alle hans saglige Dygtighed, Retsin-
dighed, Orden og Hurtighed og fremfor alt hans ubrødelige
Redelighed. De faa efterladte private Vidnesbyrd viser, at
han var en kærlig Søn, Ægteemand og Fader, højt elsket af
sine nærmeste og meget agtet og afholdt af en stor Venne-
kreds. Der levedes et hyggeligt Familieliv i Hjemmet i det
daglige, og ved festlige Lejligheder, ved Fødselsdagsselska-
ber og Nytaarsgilder fyldtes Huset af Venner og genlød af
Sang³⁵) — undertiden ogsaa af Kancelliraadens smukke
Fløjtespil²⁸). Ogsaa med de andre Grene af Familien holdtes
Forbindelsen vedlige, særlig blev den fæstnet med Tan-
drup'erne ved Datteren *Augustas* Ægteskab med Halv-
fættøren *Christian*.

I Ligtalen over *H. H. L.*³⁶) udtaltes bl. a.: „Og derfor
staar ogsaa Sorgen og Savnet ved denne Grav, der nu
har modtaget Støvet af en Mand, elsket, æret og agtet af
alle, der kjendte ham Det er ikke blot Hustruen
og Børnene, der begræde Tabet af den troe Ægte-
fælle og Forsørger, den ømmeste, kjærligste Fader; ikke
blot den alderstegne Moder, der sørger over sin Alderdoms
Trøst og Støtte; ikke blot Vennen, der nu maa savne den
trofaste, oprigtige Ven; nei — ogsaa Staten har tabt
en tro, en redelig, en duelig og virksom Tjener; ogsaa
denne By og denne Egn sørger over dig, som ved dine for-

standige, dine altid velmeente Raad hjalp og tjente, hvor du formaaede det; ja, vi alle have i Sandhed i dig mistet den Mand, der ved ubrødelig Redelighed, et aabent, et venligt, et uforstilt Væsen havde vundet saavel vor Agtelse som vor Kærlighed“.

V. 1. **Lauritz Nicolaus Lützhøft**, * i Frederikssund 29.

April 1820, d. i Udesundby Kirke 7. Septbr. 1820, † i Kalundborg 22. Aug. 1882.

Antagelig opkaldt efter Farbroderen *Lauritz Hee L.* (IV. 2) og Farfaderen *Nicolaus L.* (III. 2). Arbejdede paa Godskontoret paa Alkestrup hos Faderen til Efteraaret 1839. — Nov. 1840 dansk-juridisk Eksamen. Nov. 1840 Godsforvalter paa Egemarken. 1. Novbr. 1841 tillige Godsforvalter paa Alkestrup. Boede paa Alkestrup til Efteraaret 1846, flyttede da til Kalundborg og blev Fuldmægtig hos Faderen, fra 1850 med autoriseret Fuldmagt.

16. Maj 1850 Medlem af Tiendekommissionen for Holbæk Amt efter Faderen, 28. Febr. 1854 Formand for Kommissionen. Overtog en Del af Faderens Forretninger efter hans Død 1852. Fra c. 1860 Formand for Borgerrepræsentationen i Kalundborg. Først 1868 søgte han Prøvetilladelse som Prokurator, som han erholdt 29. Maj 1868. 31. Marts 1870 Prokurator ved Underretterne i Sjællands Stift³¹). g.¹ 11. Juni 1852 i Gentoft Kirke m. *Agnes Elisabeth Zipelius*, * i Kbhvn. 28. Maj 1822, † i Kalundborg 19. Maj 1858, Datter af Skrædermester *Carl Z.*⁶⁸) og Hustru *Ingeborg, f. Stabell*. (1. Barn: VI. 1). g.² i Kalund-



Lauritz Nicolaus Lützhøft.
(V. 1.)

- borg m. *Melle Marie Elisabeth Hesselberg*, * i Kalundborg 30. Septbr. 1828, † i Kalundborg 9. Novbr. 1863, Datter af Købmd. *Lars Nicolai H.* og *Marthaline Caroline Struer*. (2 Børn: VI. 2—VI. 3). g.³ i Kalundborg 16. Febr. 1866 m. *Christiane Erichsen*, * paa Birkendegaard, Værsløv S., 19. Febr. 1830, † i Randers 30. Oktbr. 1888, Datter af Forvalter ved Birkendegaard og Vesterbygaards Godser *Christen Erichsen* og Hustru *Juliane Eleonore, f. Funder*³¹). (3 Børn: VI. 4—VI. 6).
- VI. 1. **A g n e s Ingeborg Elisabeth Hendrine Lützhøft**, * i Kalundborg 15. Maj 1858, † i Kbhvn. 5. Novbr. 1933. g. i Hornum 24. Oktbr. 1876 m. *Paul Johan Harder*, * i Nykøbing F. 26. Septbr. 1832, † i Kbhvn. 9. Maj 1924. Fabrikant. (4 Børn: VII. 1—VII. 4).
- VII. 1. **Elise Harder**, * 23. Aug. 1877. Kommunelærerinde i Kbhvn.
- VII. 2. **Ernst Harder**, * 28. Juli 1878. Boghandler i Middelfart.
- VII. 3. **Georg Harder**, * 10. Juni 1882. Elektriker i New Jersey, U. S. A. g. 23. Oktbr. 1909 m. *Esther Röschke*.
- VII. 4. **Emil Harder**, * 28. Aug. 1883. Manufakturhandler i Slagelse. g. i Andreaskirken i Kbhvn. m. *Petra Caprani*.
-
- VI. 2. **Caroline Magdalene Lützhøft**, * i Kalundborg 22. Juni 1861, † sst. 2. Juli 1864.
- VI. 3. **Olivia Theodora Lützhøft**, * i Kalundborg 13. Aug. 1862, † sst. c. 1870.
- VI. 4. **Juliane Eleonora Lützhøft**, * i Kalundborg 20. Novbr. 1866, † 1. Jan. 1934. g. 23. Marts 1898 m. *Alfred Barfod*, * i St. Hedinge 30. Septbr. 1865, Forvalter i Kbhvn. (3 Børn: VII. A. 1—VII. A. 3).
- VII. A. 1. **Rigmor Barfod**, * i Kbhvn. 31. Oktbr. 1898. g. 21. Febr. 1923 m. *Axel Wildt*, * 2. Febr. 1898.

- VII. A. 2. **Guðrun Barfod**, * paa Frederiksberg 24. Juni 1903. g. 27. Marts 1929 m. *Sven Sylvester-Hvid*, * 7. Juli 1894.
- VII. A. 3. **Holger Barfod**, * 22. Decbr. 1907. g. 30. Maj 1931 m. *Adda Koefoed-Hansen*, * 20. April 1909.
-

- VI. 5. **Hans Hendrik Nikolaus Lützhøft**, * i Kalundborg 27. Oktbr. 1868. Handelsrejsende, Randers. g. 24. April 1903 i Holstebro m. *Ane Marie Klausen*, * i Holstebro 26. Novbr. 1876, † i Randers 17. Novbr. 1935. (3 Børn: VII. B. 1—VII. B. 3).
- VII. B. 1. **Kaj Lützhøft**, * i Vorup pr. Randers 25. Febr. 1905. Disponent i Kbhvn. g. 19. Juli 1931 m. *Elsa Maria Sørensen*, * i Kbhvn. 18. Oktbr. 1904.
- VII. B. 2. **Hans Henrik Lützhøft**, * i Vorup pr. Randers 8. Septbr. 1906. Assistent i Københavns Handelsbank, Kbhvn. g. 3. Novbr. 1935 m. *Rigmor Kathrine Petersen*, * i Helsted pr. Randers 21. Juli 1914.
- VII. B. 3. **Svend Lützhøft**, * Vorup 19. Novbr. 1908, † sst. 1. Jan. 1909.
-

- VI. 6. **Ellen Christiane Lützhøft**, * i Kalundborg 21. Juni 1872, † i Kbhvn. 15. Decbr. 1924. g. 7. Maj 1898 m. *Jens P. Jensen*, * i Herfølge 3. Jan. 1868, Kvartermester paa Kommunehospitalet i Kbhvn. (2 Børn: VII. C. 1—VII. C. 2).
J. P. J. g.²: *Metha Køster*, * 2. Maj 1875, Datter af Værkfører *Soren Køster*.
- VII. C. 1. **Else Christine Lützhøft Jensen**, * i Kbhvn. 8. Febr. 1899. Laboratorieassistent paa Finsen-Laboratoriet i Kbhvn.
- VII. C. 2. **Inger Marie Lützhøft Jensen**, * i Kbhvn. 29. Aug. 1901. g. 22. Maj 1924 i Odense, St. Knuds S., m. **Svend Holten Lützhøft** (se: VII. D. 5).
-



Jansine Margrethe Lützhøft, f. Worsøe.
(V. 2)

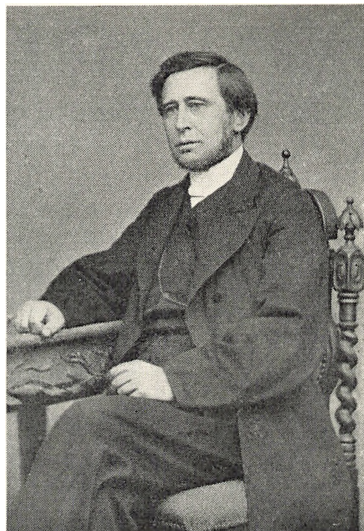

Holten Frederik Lützhøft.
(V. 2.)

V. 2. **Holten Frederik Lützhøft**, * Frederikssund 16. Jan. 1822, d. sst. 31. Maj, † Frederiksberg 12. Marts 1903, begr. Assistens Kirkegd., Kbhvn. Opkaldt efter Gehejmekonferensraad *Nicolai Abraham Holten*⁸³). Student (Vordingborg) 1840, cand. theol. 1846, Lærer ved Søetatens Drengeskole i Nyboder 1847, Overlærer sst. 1848, Sognepræst i Bylderup, Tønder Provsti, 1851, afskediget 18. Aug. 1864, Sognepræst i Ørsted og Daastrup ved Roskilde 1868—97. R. af D. 1893. g. 19. Juni 1853 i Drøsselbjerg m. *Jansine (Signe) Margrethe Worsøe*, * Kbhvn. 22. Aug. 1825, d. sst., Vor Frue, 25. Sept. 1825, † Frederiksberg 18. Febr. 1913, begr. Assistens Kirkegd., Kbhvn. Datter af Stadsvrager *Heclor Frederich Janson Worsøe*, * 18. Febr. 1791, † 5. Maj 1859, og *Ane Margrethe, f. Fontain*, * Kbhvn. 29. Sept. 1793, d. sst. Holmens K. 13. Okt., † Kbhvn. 2. Maj 1866⁸⁷). (7 Børn: VI. A. 1—VI. A. 7).

Holten Lützhøft kom som lille Dreng hjemmefra og blev sat i Latinskolen i Vordingborg, hvor hans to Farbrødre, *Laurits* (IV. 2) og *Martin* (IV. 4), dengang boede. De sidste

Skoleaar var han i Huset hos daværende Overlærer, senere Rektor *F. O. Lange*, en af Tidens mest ansete Skolemænd³⁸). 1840 blev han Student, — den første i Slægten. Han begyndte straks at studere Theologi og kom gennem Studiet og Studenterlivet i Berøring med en Række af de fremragende Personligheder, som prægede det rige aandelige og politiske Liv i København i Fyrreerne. Der er opbevaret en lille Dagbog³⁹), han har ført for Aaret 1843, og saa kortfattede Optegnelserne end er, giver de dog et levende Billede af den unge Student. Han passer sit Studium, saa han faar tildelt Flidspræmier, følger med Interesse Begivenhederne i den akademiske Verden, er en trofast Kirkegænger, men er ogsaa meget optaget af Omgang med Mennesker. Han kommer i mange gode Hjem, — en familie og til Selskaber, — kommer ofte paa Bal, hvor han morer sig dejligt og stundom forlieber sig lidt, og gaar undertiden i Teatret, i Tivoli og paa Konditori med sine Venner og deres Søstre. Han har en Mængde jævnaldrende Venner, mest Theologer, og med dem samtaler han og spadserer, og i Reglen sluttet Dagen med en gemytlig L'hombre eller Boston med Kammeraterne. Han staar i stadig Forbindelse med Hjemmet ved Korrespondance med Forældre og Søkende og holder dejlige Ferier hjemme med Udflugter til Alkestrup og andre af Omegnens Gaarde. I Sommerferien foretager han ogsaa en Rejse til Jylland, hvor han besøger Slægt og Venner og gør et større Ophold hos Familien i Thisted. I det hele taget omgaas han sin Familie meget og synes særlig at være knyttet til Familien *Kastrup* (*Joh. Jak. Kastrup*, gift med hans Moster, *Sophia Frederika Hansen*). Deres Søn *Peter Kastrup* var gennem Livet hans bedste Ven; de studerede sammen og endte begge som Landsbypræster i Sydøstsjælland (*Peter Kastrup* i Kongsted ved Fakse). De kom begge meget i Huset hos daværende Hørkræmmer *Worsøe* paa Christianshavn, hvis Søn *Nikolai* hørte til Vennekredsen, men rimeligvis har hans tre kønne og livsglade Søstre ogsaa hidraget deres til at gøre Hjemmet saa tiltrækkende for de to Fætre, thi den ene af dem, *Caroline*, blev senere *Peter Kastrups* Hustru, og den anden, *Jansine*, *Hollen Lützhofls*.

De sidste Studieaar boede *Hollen L.* paa Valkendorfs Kollegium, tilsidst som Inspektør, og 1846 tog han sin Embedseksamen med en smuk Karakter. Han foretog derpaa en Rejse paa 2—3 Maaneder til Tyskland og Østrig, og blev efter sin Hjemkomst, da der ingen Udsigt var til Præstekald foreløbig, Lærer ved Søetatens Drengeskole i Nyboder. Aaret efter (1848) blev han Overlærer og fik Embedsbolig paa Skolen. Han blev i Lærergerningen i 4 Aar; i disse Aar aflagde han ogsaa de praktiske theologiske Prøver, og han prædikede ofte for de københavnske Præster, navnlig for Provst *Münter* i Holmens Kirke.

Efter Treaarskrigen blev der Brug for en Del dansk-sindede Præster i Nordslesvig, og *Hollen L.* blev efter forudgaaende Ansøgning og Prøveprædiken for Menigheden kaldet til Sognepræst i Bylderup, et Par Mil øst for Tønder³⁹⁾. To Aar efter — 31 Aar gammel — giftede han sig. Det maa have været en mærkelig Overgang for den unge Præstekone fra det glade Hovedstadsliv til den stille Præstegaard i den afsides Hedeegn.

De slesvigske Bønder indtog i Begyndelsen en noget reserveret Holdning overfor den unge Præst fra Hovedstaden; de mødte ham — for at bruge hans egne Ord⁴⁰⁾ — med en vis »politisk Animositet«. Han blev betragtet som »en fremmed«, og man »besværede sig« over hans »correktere Sprog, som var Menigheden uvant«. Sognets Beboere havde ganske vist en nedarvet Respekt for Kirken og dens Lære, men af en noget udvortes Karakter, og »de i timelig Henseende gode Aaringer gav ualmindelig Næring for det verdslige Sind«. Han fandt, at med faa Undtagelser stod Befolkningen »just ikke paa noget højt Kulturtrin«, og den reagerede kraftigt imod Skoleundervisning ud over Religion; Forældrene skulde nok selv sørge for, at Børnene paa andre Omraader fik »det Tilstrækkelige«, men desværre var der »Mange, som satte dette Tilstrækkelige meget lavt«.

Han vandt sig dog i Aarenes Løb støt og sikkert ved sit ligefremme, alvorligt myndige Væsen, sin redelige Karakter og sin fromme Forkyndelse sine Sognebørns Agtelse og Sympathi. Og som Aarene gik, fyldtes Præstegaarden og

genlød af glade Barnestemmer. *Hollen L.* tog det som en alvorlig Opgave at opdrage sine Børn; han gav dem selv den første Undervisning, men tilsidst blev det ham for meget, og han tog en Lærerinde (Jfr. *Carlsen*) i Huset til dem. »Hun er en Degnedatter fra Als, ikke nogen af de dyre og sprænglærde Gouvernanter, men en rar, omgængelig Pige, som vi sætte Priis paa i vort stille, tarvelige Huus, hvor der rigtignok ikke er megen Adspredelse for en ung Pige«. »Ogsaa har jeg kjøbt et gammelt Fortepiano, som hun spiller paa med de 2 ældste, men det er først lige i Begyndelsen, dog mener hun nok, de har lidt Anlæg«⁴¹).

Embedet var ikke stort, ca. 1550 Rdl. aarligt⁴²). Levefoden var meget nøjsom, og selv saa sent som i 1863 kunde han med Beklagelse føle sig »meget blottet for det, som klinger«⁴¹), og alligevel paatog han sig økonomiske Forpligtelser overfor sine Slægtninge, f. Eks. ved at bidrage til en Fætters Seminarieophold⁴¹). Han søgte da ogsaa — men trods udmærkede Anbefalinger forgæves — en Række andre Embeder — alle i Sønderjylland⁴³) —, et Vidnesbyrd om, hvor nær han var blevet knyttet til Nordslesvig.

»Mit sønderjydske Blod gjorde mig Opholdet i Sønderjylland meget tiltrækkende, og jeg havde neppe nogensinde forladt det, om ikke Erobrerne havde fordrevet mig. Jeg var paa 14. Aar i samme Menighed, hvor ikke en eneste Familie havde tysk Hussprog, og havde fordrageligt Forhold ogsaa til de tydsksindede Familier i Sognet, saa at næsten alle androg ved en Deputation om at beholde mig; men da der fordredes af mig, at jeg skulde underskrive en Erklæring: »at jeg i min Samvittighed ikke følte mig den danske Regering forbunden«, og det paa en Tid, da jeg ikke var løst fra min Ed til den, kunde jeg ikke, men fik min Afsked 18. Aug. 1864 og Dagen efter min Afløser, Kapellan *Delfs* fra Værsløv i Sjælland men stammende fra Slesvig By, og ham var det paalagt at forbyde mig at holde Afskedsprædiken.

Ventetiden blev lang og trang, Pensionen var ikke stor, Børnene voksede til, jeg tog først Ophold i Kalundborg (hvor hans gamle Moder og eneste Broder (V. 1) levede),

hvor der gaves mig rigelig Lejlighed til at prædike for Byens og Omegnens Præster, flyttede derefter (i Efteraaret 1867) til Roskilde og tog ud som Hjælpepræst hos en svagelig Mand paa Sjælland (Forfatteren, Pastor *Vald. Thisted* (Breve fra Helvede) i Tømmerup). Jeg søgte ledige Kald over hele Landet, men i den Tid var der ikke sjelden 70 Ansøgere om et middelmaadigt Kald, og jeg var ganske uden Protektion; omsider udnævntes jeg til Ørsted-Daastrup, hvor der var en yngre Formand paa Pension og Bygge-gæld, men værst af alt var: der var ingen sønderjydske Menighed⁴⁴).“

Det var i Foraaret 1868, han blev kaldet til Ørsted, og her fuldendte han sin Livsgerning, og i de næste 30 Aar fik han og hans Familie deres Hjem i den hyggelige gamle, forlængst nedrevne Ørsted Præstegaard. Præstegerningen i de to udstrakte Sogne optog ham helt. Han afslog de meget indtrængende Opfordringer om at blive Provst, modtog derimod sine Sognebørns Valg til Sogneraadet, hvis Formand han blev, men nægtede efter Valgperiodens Udløb at modtage Genvalg. For Skolevæsenet havde han stor Interesse. Ligeledes tog han megen Del i det almindelige kirkelige Liv, og i sin Fritid dyrkede han sine litterære og historiske Interesser men drev ikke egentlige Studier. Han var en alvorlig og myndig, gennemkristelig Mand, af Temperament nærmest Flegmatiker med Islæt af det melankolske, men han kunde dog i høj Grad tage Del i Ungdommens Glæder og var i Besiddelse af megen Sans for Humor, ofte med et ironisk eller sarkastisk Anstrøg. Han var uhyre nøjsom i sine Livsvaner, streng mod sig selv, men betydeligt mildere mod andre.

I Ørsted Præstegaard levedes der et meget hyggeligt og aandeligt rigt Liv, der skabte uforglemmelige Minder for de mange, der blev delagtiggjort deri, i de første Aar Børnene og deres Venner og en hel Del af Slægtens Unge, som ofte var der paa lange Besøg, i de sidste Aar Børnebørnene. Den Livlighed og Interesse for alt Aandsliv, der prægede Hjemmet, skyldtes først og fremmest *Hollen L.*, men

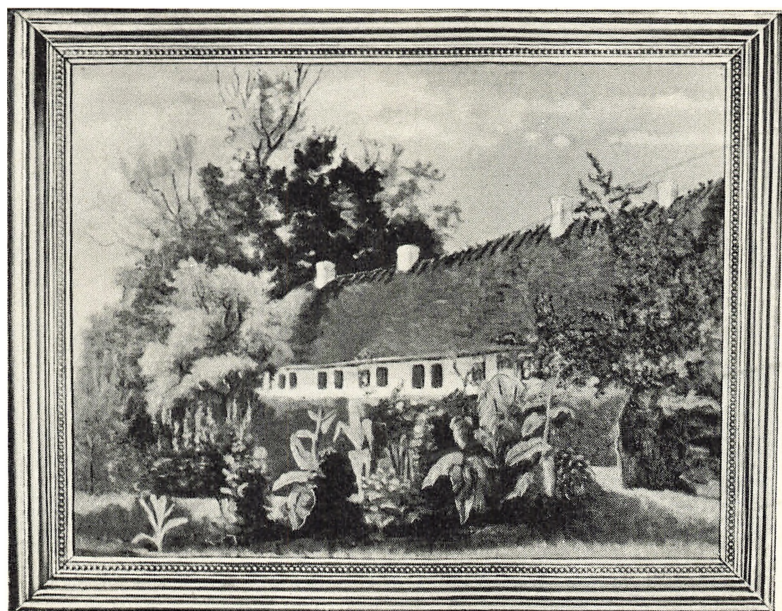

Ørsted Præstegaard. 46 b)

Hyggeligheden og Hjertevarmen mest hans Hustru og hendes lyse, milde Sind.

75 Aar gammel tog *Hollen L.*, efter i nogle Aar at have holdt Kapellan, sin Afsked og flyttede til Frederiksberg, hvor han tilbragte sine sidste 6 Leveaar, vistnok noget skuffet over Bopælsforandringen og i de sidste Aar kendelig afkræftet under Indflydelse af en tuberkuløs Lidelse. De sidste Maaneder laa han til Sengs og sov tilsidst stille hen.

Hans Hustru overlevede ham 10 Aar og blev boende paa Frederiksberg. Hun var i de sidste Aar meget plaget af hyppige og langvarige Anfald af Gulsot, men var aandsfrisk og interesseret og bevarede til det sidste sin udprægede Forstaaelse for og Sympathi med de unge, som elskede den søde, milde, gamle Bedstemor⁴⁵⁾.

- IV. A. 1. **Anna Magdalene Margrethe Lützhøft**, * Lendemark Præstegaard, Bylderup S., 13. Septbr. 1854, † Frederiksberg 26. Decb. 1913. Ugift. Levede hele sit Liv i Forældrenes Hjem.



Emma Metha Marie Lützhøft,
f. Zimmermann.
(VI. A. 2.)



Hans Henrik Holten Lützhøft.
(VI. A. 2.)

VI. A. 2. **Hans Henrik Holten Lützhøft**, * Lendemark Præstegaard, Bylderup S., 1. Jan. 1857, Student (Roskilde) 1874, cand. theol. 1880. Uord. Medhj. i Harridslev og Albæk ved Randers 1. Marts—1. Aug. 1880, Militærtjeneste (Forplejningskorpset) 1. Novbr. 1880—1. Maj 1881, Borchs Kollegium 1. Jan. 1881—1. Febr. 1882, konst. Overlærer i Korsør Novbr.-Decbr. 1881, ord. Kbhvn., Vor Frue, 27. Novbr. 1881. Res. Kapellan i Assens og Kærum 1882, Sognepræst i Kærum 1886, i St. Pauls S. Kbhvn. 1891, Stiftsprovst i Odense 1904—31, fungerende Biskop i Fyens Stift 1922. Medl. af Best. for Kirkeligt Centrum 1902—34, for Foreningen mod Lovbeskyttelse af Usædelighed, for Foreningen til Bekæmpelse af den hvide Slavehandel, for „de danske Armeniervenner“, Fmd. til 1904. Suppleant i det kirkelige Udvalg 1904—07. Medredaktør af de Ferslewske Blades kirkelige Søndagsblad 1900—04, Medredaktør af Kirkeligt Centrums Ugeblad 1904—07 og 1912—16. Har skrevet talrige Avisartikler, navnlig i Nationaltidende og Fyens Stifts-

tidende. Forfatter af et Forspil til Festforestillingen i Odense Teater ved H. C. Andersens 100 Aars Fødselsdag 2. April 1905. Har udgivet „Julefortællinger I—V“, „Frigjort“ 1904 og „Skæv“ 1905. R. af den græske Frelserorden 1898, R. af D. 1900, Dbmd. 1913, K.² af D. 1923⁴⁷). g. 18. Juli 1882 i Ørsted m. *Emma Melha Marie Zimmermann*, * paa Holmegaard ved Lyngby 26. Marts 1862, Datter af Arkivar, Løjtnant *Georg Johannes Theodor Zimmermann*, * 16. Decbr. 1826, † 16. Maj 1872, og *Laura Henrike, f. Staal*^{47a}), * 29. Septbr. 1845, † 1. Jan. 1903. Fmd. for Louiseforeningen i Odense fra 1908, Medl. af Best. for „Dronningens Asyl“ i Odense fra 1904, har været Medl. af Best. for en Række velgørende Foreninger. (6 Børn: VII. D. 1—VII. D. 6).

„Gennem de 27 Aar, Stiftsprovst *Lützhøft* har haft sin Gerning her, har han vundet en stor og trofast Vennekreds, der aldrig vil glemme ham. Ved sin retlinede Færd, sit humane Livssyn, sin mandige og noble Karakter har han vundet sig Respekt og Agtelse hos alle, der er kommet i Berøring med ham, og selv de, der i mangt og meget saa paa forskellige Forhold med andre Øjne, fik Tid efter anden Forstaaelse af, at Stiftsprovsten var en Mand, der aldrig slog af paa Sandheden.

Og gennem sin Forkyndergerning har Stiftsprovst *Lützhøft* øvet et Arbejde, der er blevet til Velsignelse for mange og sikkert ogsaa i rigt Maal for ham selv. Det var rene Toner, der mødte os i dette aandfulde og levende Vidnesbyrd, der fremtraadte i en skøn og ædel Form og i et smukt og klart Sprog. Der tales et Sted i en af den gamle Pagts Bøger om Ord, der er „som Guldæbler i Sølvskaalen“. Der var i Stiftsprovstens Ord adskilligt, hvorom det ikke vilde være uberettiget at bruge et Udtryk som dette.

Stiftsprovst *Lützhøft* var altid den danske Folkekirkes gode og trofaste Søn. Som Mynsters og Martensens Discipel var han Tilhænger af en sund og forstandig Konservatisme og saa altid med Betænkelighed paa det alt for paagaende

og fordringsfulde Væsen, der gik langt uden om de gamle Stier. Men han lukkede sig ikke af og stod ikke uforstaaende overfor den Tid, han levede i, men bevarede stadig, trods den fremrykkede Alder, et Sind, der er ungt og vaagent, og som følger Udviklingen med Opmærksomhed og med et inderligt Ønske om, at alt, hvad der sker, maa tjene til Gavn for Kirken, for Folket og Fædrelandet.

Ud fra dette Synspunkt ligger det nær at minde om Stiftsprovstens forstaaende og ægte evangeliske Sindelag, der tager varsomt paa det brudte Rør og den rygende Tande. Han har i Stilhed øvet meget godt og været god mod mange af dem, der lever paa Livets Skyggeside, og der blev, alt som Aarene gik, flere og flere, der følte, at de paa den ene eller den anden Maade stod i Gæld til ham.

Og der kan mindes om Stiftsprovsten i hans Egenskab som den praktiske Embedsmand, punktlig, korrekt, samvittighedsfuld og retfærdig, som han var i al sin Gerning. Det ene med det andet tegner Billedet af en helstøbt Personlighed, en god Mand, en nidkær Præst og Sjælesørger og en trofast Ven, der aldrig svigtede den Tillid, der vistest ham⁽⁴⁸⁾.

- VII. D. 1. **Ellen Cornelia Lützhøft**, * i Assens 8. Juni 1883, † i Odense, St. Knuds S., 26. Jan. 1911. Privatlærerindeksamen fra Frk. N. Zahles Skole i Kbhvn. 1904. g. 12. April 1907 i Odense, St. Knud m. *Ollo Grüner*^{48a}), * i Kolding 9. Febr. 1879. Søn af Højesteretssagfører *Frederik Vilhelm Grüner*, * 30. Decbr. 1844, † 19. Septbr. 1930, og Hustru *Henriette Otilie, f. Kralund*, * 5. Febr. 1851, † 27. Juli 1927. Student (Metropolitanskolen) 1897, cand. jur. 1905, Borgmesterfuldm. i Esbjerg 1905, Byfogedfuldm. i Odense 1906, Herredsfuldm. v. Lunde-Skam Herreder 1911, Stiftsfuldm. i Ribe 1920, Politimester i Maribo og Rødby 1922, i Korsør og Skelskør 1936. (2 Børn: VIII. 1.—VIII. 2). *O. Grüner* g.²: *Agnes Emilie Meyn*, * i Roskilde 4. Juni 1888, Datter af Herredsfoged *P. C. V. Meyn*, * 11. Maj 1848, † 18. Marts 1913 og Hustru *Inger Laurence, f. Wichmann*, * 27. Oktbr. 1856, † 8. Decbr. 1917.

- VIII. 1. **Flemming Gustav Grüner**, * i Odense, St. Knuds S., 6. Juni 1908, Student 1926 (Rungsted Statsskole), cand. jur. 1933. Sagførerfuldmægtig i Kbhvn.
- VIII. 2. **Ellen Alice Grüner**, * i Odense, St. Knuds S., 25. Septbr. 1910. Statsautoriseret Sygeplejerske (uddannet paa Kommunehospitalet i Kbhvn) 1936.
-
- VII. D. 2. **Frederik Holten Lützhøft**, * i Assens 24. Decbr. 1884, Student (Østersøgades Latin- og Realskole) 1903, cand. phil. 1904. Uddannet i Forsikringsaktieselskaberne Skandinavia og Absalon, Kontorchef i Absalon 1914, oprettede Assurancefirmaet Lützhøft & Co. 1916, efter dettes Omdannelse til Aktieselskab 1929 Direktør for dette, tillige fra 1927 Direktør for Europæiske Vare- og Rejsegodsforsikrings-Akts., Kbhvn., og fra 1931 for Almindelig Kreditoplysnings Akts. Generalagent for en Række udenlandske Forsikringsselskaber. Revisor i Forsikringsakts. Absalon 1920—30. Medl. af Best. og Hovedkasserer i Gentoftekredsens konserv. Vælgerforen., Medl. af d. konserv. Folkepartis Amtsudv. for Kbhvn. Amt, Næstformand i Foreningen Husmoderhjælpen, Medl. af Repræsentantskabet for K. F. U. M. i Hellerup. g. 20. Juni 1912 i Odense, St. Knuds S., m. *Marie Elisabeth Hansen*, * i Odense 20. Septbr. 1884. Uddannet som Sygeplejerske p. Frederiks Hosp. i Kbhvn. Datter af Købmand *Kristian Hansen*, Odense, * 23. Juli 1841, † 7. Juni 1923, og Hustru *Maren, f. Larsen*, * 8. Jan. 1852, † 7. Oktbr. 1888. (4 Børn: VIII. A. 1—VIII. A. 4).
- VIII. A. 1. **Knud Holten Lützhøft**, * i Kbhvn. 8. Novbr. 1914. Ansat i Forsikringsakts. Skjold, Kbhvn.
- VIII. A. 2. **Hans Christian Holten Lützhøft**, * i Hellerup 1. Jan. 1916. Lærling i Egmont H. Petersens kgl. Hof-Bogtrykkeri, Kbhvn.
- VIII. A. 3. **Jørn Holten Lützhøft**, * i Hellerup 17. Decbr. 1917.
- VIII. A. 4. **Holten Lützhøft**, * i Hellerup 22. Maj 1922.
-

- VII. D. 3. **Knud Holten Lützhøft**, * i Kærum ved Assens 8. Oktbr. 1886, † sst. 20. Juni 1890.
- VII. D. 4. **Hans Holten Lützhøft**, * i Kærum ved Assens 30. Oktbr. 1889. Student (priv. dimitt. Kbhvn.) 1908, cand. polyt. 1914, ansat hos Stadsingeniøren i Kbhvn. 1914, Militærtjeneste (Kystartilleriet) 1914—16, ansat i Ingeniørfirmaet Christiani & Nielsen i Kbhvn., Reval og Odense 1916—1921, 1921—36 raadgivende Ingeniør i Aabenraa, 1926—36 Justitsministeriets Motorsagkyndige for Aabenraa Amt, fra 1. Juli 1936 Justitsministeriets Motorsagkyndige i Helsingør, fra 1930—36 Medl. af Min. for off. Arbejders „Vejkrydsudvalg“ for Aabenraa Amt, 1923—36 Medl. af Bestyrelsen for Sønderjydsk Ingeniørforening, Formand 1925—28 og 1932—36, Medl. af Repræsentantskabet for Dansk Ingeniørforening 1923—36. g.¹ 3. Febr. 1917 i Odense, St. Knuds S., m. *Erna Olga Beatrice Ellen Marie Sachs*, * i Skive 6. Aug. 1891, † i Aabenraa 16. Juli 1923, Datter af Grosserer *Jean Sachs*, † 1924, og Hustru *Karen Marie, f. Schou*, † 1914. (2 Børn: VIII. B. 1—VIII. B. 2). g.³ 10. Oktbr. 1931 i Odense, St. Knuds S., m. *Johanne Charlotte Denise de Fine Skibsted*, * p. Frederiksberg 9. Jan. 1902, Student (Ordrup Gymnasium) 1920, cand. phil. 1921, Datter af Oberst *Ove de Fine Skibsted*^{48b}), * 27. Aug. 1871, og Hustru *Frieda Julie Elisabetha, f. Morville Köhler*, * 29. Septbr. 1873.
- VIII. B. 1. **Erik Holten Lützhøft**, * i Odense, St. Knuds S., 3. Marts 1918, † i Brejninge pr. Børkop 13. Maj 1933.
- VIII. B. 2. **Kai Staal Holten Lützhøft**, * i Kerteminde 17. April 1920.
-
- VII. D. 5. **Svend Holten Lützhøft**, * Kbhvn., St. Pauls S., 14. Novbr. 1895. Realeksamen 1911. I Købmandslære hos N. M. & F. Plum, Assens, 1911—15. Fortsat Handeldsuddannelse, bl. a. 2 Aar i Italien og Schweiz. Ansat i

Rederi- og Befragtningsfirmaet Oscar Ovesen, Kbhvn. 1921, Prokurist i Firmaet 1926. Prokurist i Assurancefirmaet Lützhøft & Co. Akts., Kbhvn. 1932, Meddirektør i Firmaet 1935. Medl. af Styrelsen (Sekretær) for Sønderjydsk Forening for Gentofte og Omegn. g. 22. Maj 1924 i Odense, St. Knuds Kirke, m, **Inger Marie Lützhøft Jensen** (VII. C. 2), * i Kbhvn. 29. Aug. 1901. (2 Børn: VIII. C. 1.—VIII. C. 2).

VIII. C. 1. **Hanne Metha Lützhøft**, * i Kbhvn., Aldersro S., 28. April 1926.

VIII. C. 2. **Jens Nikolaus Holten Lützhøft**, * i Ordrup 19. Decbr. 1929.

VII. D. 6. **Karen Harriet Lützhøft**, * Odense, St. Knuds S., 27. Novbr. 1904. g. 5. Decbr. 1925, Odense, St. Knuds K., m. *Sven Müller*, * Kbhvn. 28. Febr. 1883, Søn af Direktør for Nationalmuseet, Dr. phil. *Sophus Müller*^{48c}), * 24. Maj 1846, † 24. Febr. 1934, og *Karen, f. Lind*^{48c}), * 13. Maj 1862. Student (Metropolitanskolen) 1901, cand. med. 1909, Reservelæge v. Odense Amts og Byes Sygehus 1912—15, Assistent v. Kommunehosp. i Kbhvn. 1915—17, Reserve-læge sst. 1917—21, Overlæge v. Odense Amts og Byes Sygehus, chirurg. Afd., 1921. Formand for chirurgisk Forening fra 1936. (3 Børn: VIII. D. 1—VIII. D. 3).

VIII. D. 1. **Karsten Erasmus Müller**, * Odense, Ansgar S., 21. Oktbr. 1926.

VIII. D. 2. **Flemming Ole Gottlob Müller**, * Odense, Ansgar S., 9. Decbr. 1927.

VIII. D. 3. **Mette Vibeke Müller**, * Odense, Ansgar S., 11. Jan. 1930.

VI. A. 3. **Frederik Jansen Holten Lützhøft**, * Lendemark Præstegaard, Bylderup S., 28. Novbr. 1858, † Kbhvn. 13. Juni 1935, begr. sst., Assistents Krkgd. Student (Roskilde) 1876, cand. med. 1884, Reservelæge i Søværnet 1886—87, Kandidatv.Fødselsstiftelsen 1887—88, Reservemedikus v. Frederiks Hosp. 1888—91, Reserve-læge i Hæren 1892, Korps-læge 1894, Servicechef v. Garnisons Sygehus i Kbh. 1902—06, Overlæge 1907, Afsked 1908. Universitets Guldmedaille for en Afhandl. om „Indikationer og Prognose for sectio cæsarea“. Censor v. medicinsk Embedseksamen fra 1909 til sin Død. Medl. af og Sekretær v. den første Komité til Oprettelsen af Vejlefyord Sanatorium, Medl. af Bestyrelsen for H. P. Lorentzens Stiftelse i

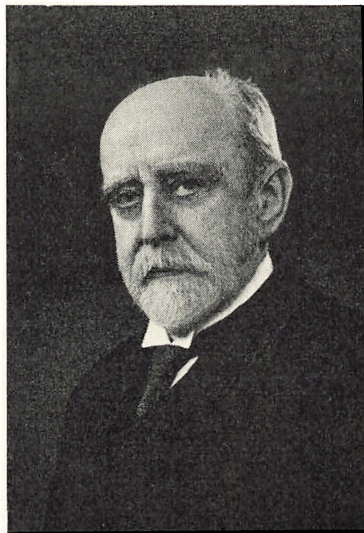

Frederik Jansen Holten Lützhøft.
(VI. A. 3.)

Kbhvn. Omarbejdede og udgav 2.—5. Udg. af Liisbergs Lærebog i Stetoskopi. Udgav 1933 „Medicinsk-historiske Studier“. R. af D. g. Kbhvn. 8. Decbr. 1892 m. *Gerda Henriette Emilie Berg*, * Kbhvn. 16. Novbr. 1868, † Faxe Ladeplads 29. Oktbr. 1931, begr. Kbhvn., Assistents Kirkegaard, Datter af Grosserer *Thorvald Gustav Guldbrand Berg*, * 30. Decbr. 1834, † 28. Oktbr. 1905, og *Julie Amalie, f. Olsen*, * 1. Marts 1841, † 29. Oktbr. 1904. (3 Børn: VII. E. 1—VII. E. 3)⁴⁹).

„Fr. Lützhøft havde allerede som yngre et skrøbeligt Helbred, og der var en Tid, hvor han følte sig meget svag, og hvor der var al Anledning til at mene, at han led af en virkelig alvorlig Sygdom. Han maatte da ogsaa af Helbredshensyn paa et tidligt Tidspunkt tage sin Afsked som

militær Læge. Men han rettede sig og selv om hans Fysik aldrig blev stærk, passede han dog en ret stor Praksis som Huslæge, præsterede et betydeligt litterært Arbejde og fungerede som Censor ved medicinsk Embedseksamen lige til sin Død. I de sidste Aar var han plaget af en Hjertelidelse med Anfald af Angina pectoris, og da denne i Løbet af den sidste Tid tog til, havde han nu taget den Beslutning at ville opgive sin Praksis og utvivlsomt ogsaa sit Embede som Censor. Han kunde sikkert ved at indskrænke sit Arbejde have fortsat — hans Intellect var til det sidste uforandret levende — men med den stærke Ansvarfølelse, han sad inde med, mente han ikke at burde fortsætte. Døden indhentede ham, inden han blev nødsaget til at opgive de Virksomheder, der opfyldte hans Liv og var ham saa dyrebare

Lützhøft var en stille Mand, der skyede at træde offentligt frem, men han har dog haft en ikke ringe Betydning. For det første var han en fortræffelig Læge for de mange Patienter, der henvendte sig til ham, udmærket Undersøger, Diagnostiker og Therapeut, omsorgsfuld og stærkt human indstillet. Dernæst vandt han sig et meget smukt Navn ved selvstændigt litterært Arbejde, navnlig indenfor Medicinens Historie.

Det er nævnt, at *Lützhøft* i 1889 vandt Universitetets Guldmedaille for en Afhandling om *Indikationer og Prognose for Sectio cesarea* i Fortid og Nutid. Det var øjensynligt det historiske Moment i denne Afhandling, der tiltalte ham — den var en af de meget faa Prisopgaver, der for en stor Del vedrørte Medicinens Historie, som Universitetet har givet — og siden da har han stadig dyrket og vist sin store Interesse for denne Del af Medicinen. Han arbejdede overordentlig grundigt, næsten daglig var han Gæst paa Universitetsbibliotekets Læsestue, men denne udprægede Grundighed, udsprunget af noget af det bedste i hans Karakter, hans Redelighed, hans Stræben efter at gøre Ret og Skæl, bevirkede, at hans Produktion ikke blev saa omfangsrig, som man kunde ønske det, men den var præget af en skarp Iagttagelsesevne. Oprindelig var hans

Hovedinteresse Barselbeberens Historie, men den store Monografi, han havde tænkt sig at skrive om dette Emne, opgav han, da Stoffet forekom ham for omfangsrigt for en Læge, der kun havde faa Timer daglig til Raadighed for sine Studier. I sin i 1933 udkomne Bog: *Medicinsk-historiske Studier* samlede han en Del Afhandlinger , der alle er prægede af hans uhyre Grundighed og en eminent Evne til at trække et ofte indviklet historisk Stof op i klare Linier.

Foruden dette Bind Afhandlinger, som han havde den Tilfredsstillelse at høste megen Anerkendelse for, skrev han flere Anmeldelser af historiske Arbejder i medicinske Tidsskrifter, hvori han ofte gav værdifulde Korrektioner og Tilføjelser, der vidnede om hans omfattende Kundskaber, og endelig har han ydet Bidrag til forskellige Lexica med en Del Biografier af fremtrædende medicinske Personligheder. Hans Kritik kunde være skarp, men den var altid saglig og urban, hans Stil var særpræget og ofte krydret med fornøjelige Indfald, der bragte Bud om et ikke ringe Lune.

Lützhøft var i det hele en Mand med betydelig almene Kundskaber, hans historiske Viden var grundfæstet, Græsk og Latin læste han med Lethed. Hele sit Liv var han ivrig efter at udvide sine Kundskaber, kunstnerisk interesseret og kyndig var han ogsaa især paa Malerkunstens Omraade — med Held har han optaget Diskussionen med Autoriteter om kunstneriske Spørgsmaal — og selv var han en habil Tegner.

Mest kendt udenfor den begrænsede Kreds, der interesserer sig for medicinsk-historiske Studier, er *Lützhøft* blevet som Udgiver af Liisbergs: *Vejledning i Undersøgelse af Brystorganerne*, en ogsaa udenfor Danmarks Grænser meget skattet og meget brugt Lærebog. Den er udkommet i mange Udgaver og ogsaa ved Udgivelsen af disse søgte han ved stadige Omarbejdelser — der havde det for en Lærebog værdifulde, men meget sjældne Resultat, at dens Omfang efterhaanden mindskedes — at holde den à jour. Forholdet blev det, at Bogen efterhaanden egentlig var *Lütz-*

høfls selvstændige Arbejde, men sit Navn holdt han altid i anden Række.

Som omtalt var *Lützhøft* allerede fra sine yngre Dage svagelig, og Sygdom fulgte ham egentlig gennem hele Livet. Hertil kom personlige Sorger af usædvanligt Omfang og ikke mindst Sorgen over at maatte opleve, at en dygtig ung Søn maatte afbryde sit medicinske Studium paa Grund af haabløs, kronisk Sygdom. Det gik ham alt sammen dybt til Hjerter — Overflademenneske var han mindst af alt —, men han bar disse virkelig knugende Sorger paa usædvanlig smuk Maade, henfaldt ikke til umandigt Klynkeri over sin haarde Skæbne, men rankede sig, søgte Glæden i sit Arbejde og viste aldrig mindste Tegn paa Bitterhed. Heller ikke den lune Humor, som han i saa rigt Maal var begavet med, kunde disse Sorger knuse. Han havde en aaben Sans for Livets og Menneskenes smaa Pudsigheder og han sad inde med et Fond af Anekdoter, mest om medicinske Personligheder og ikke mindst om sin elskede Lærer *With*, som han beundrede, og som paa mange Maader prægede hans Opfattelse. At høre *Lützhøft* fortælle disse Anekdoter, hvoraf mange gav smaa Billeder af tidshistorisk Værdi, var en stor Nydelse, og det er egentlig trist, at de nu med ham gaar i Glemmebogen.

Hans Død var tragisk, men smuk. Han sank om i et af Rigshospitalets Auditorier umiddelbart før han skulde censurere ved medicinsk Embedseksamen. Denne Censorvirksomhed interesserede ham ganske overordentligt, og han røgtede den med den største Samvittighedsfuldhed og Dygtighed. Han fulgte udmærket med i alt, hvad der angik Studiet, overværede stadigt med usvækket Interesse Forelæsningerne i medicinsk Klinik ved Københavns Universitet og var derfor til det sidste velrustet. Censorvirksomheden var ham kær, ogsaa fordi han med Rette i den saa et Middel til at vedligeholde og udvide sine Kundskaber.

En levende Interesse havde han for de unge medicinske studerende, der Kuld efter Kuld passerede forbi ham, og meget ofte, naar Eksamen var endt, saa man *Lützhøft* i

Hospitalsgaarden omgivet af en lille Flok Studenter, med hvilke han diskuterede Eksamensresultatet, idet han tillige gav dem gode Raad og opmuntrede dem. De unge Medicinere skal vide, at de i ham havde en god, forstaaende Ven og en retfærdig Dommer, der altid var rede, naar de henvendte sig til ham.

Det kan da sikkert med Rette siges, at med *Lützhøfts* Død er et rigt og betydningsfuldt Liv afsluttet. Beskeden var han, tilbageholdende var han, og om sit Arbejdes Betydning talte han nødigt. Men han vil dog blive mindet med den største Taknemmelighed af mange og ikke mindst vil de, der kendte ham nøjere, sige ham hjertelig Tak for de rige Impulser, som Samværet med ham bragte. Man skal være varsom med at bruge for store Ord om Mennesker. Om *Lützhøft* kan man dog trygt sige, at han var et Menneske med ualmindelige Egenskaber, en ædel Personlighed, en Pryd for vor Stand⁽⁵⁰⁾.

- VII. E. 1. **Inger Thelma Lützhøft**, * Kbhvn. 8. Septbr. 1893, † Middelfart 28. Novbr. 1922, begr. Kbhvn., Assistent i Kirkegaard. Kontorassistent i Krigsministeriet.
- VII. E. 2. **Poul Holten Lützhøft**, * Kbhvn. 20. Juni 1896. Student (Henrik Madsens Skole) 1914, cand. phil. 1915. Studerede Medicin, senere Tandlægevidenskab og var en Tid ansat i Krigsministeriet, men blev alvorligt syg og har siden levet afsondret fra Verden.
- VII. E. 3. **Aage Holten Lützhøft**, * Kbhvn. 10. Decbr. 1897, Student (Henrik Madsens Skole) 1916, cand. phil. 1917, Medarbejder v. Røde Kors Krigsfangeafd. 1916—17, Landvæsenselev og Forvalter p. forsk. større Gaarde, p. Lyngby Landbrugsskole, Ejer af Møllekær i Jyllinge v. Roskilde 1923—35. g.m. *Else Mygind*, * Vesterborg p. Lolland 1. Decbr. 1903, Datter af Proprietær *Christian Mygind*, * 18. Febr. 1872, og *Birgille, f. Nielsen*, * 11. Novbr. 1871. (4 Børn: VIII. E. 1—VIII. E. 4).
- VIII. E. 1. **Inger Lützhøft**, * Kbhvn. 27. Juli 1923.

- VIII. E. 2. **Gerda Lützhøft**, * Møllekær 4. Septbr. 1924.
- VIII. E. 3. **P e r Holten Lützhøft**, * Møllekær 30. Aug. 1925.
- VIII. E. 4. **O l e Holten Lützhøft**, * Møllekær 24. Marts 1927.

VI. A. 4. **O d i n Wolff Holten Lützhøft**, * Lendemark Præstegaard, Bylderup S., 15. Febr. 1861, † Kalundborg 1866.

VI. A. 5. **Laurids Nicolaus Holten Lützhøft**, * Lendemark Præstegaard, Bylderup S., 19. Aug. 1864, † Kbhvn. 8. Juni 1928. Student (Roskilde) 1882, cand. phil. 1883, Elev af Zartmanns Malerskole fra 1884, udstillede Landskaber og Figurbilleder p. Charlottenborg, sang i d. kgl. Teaters Kor, Elev i Sang af Prof. Jul. Berg i Berlin 1894, Sanglærer i Kbhvn. og Musikanmelder v. Dagbladet Dannebrog, Opera-sanger i Tyskland, Lærer v. Frantz Liszt-Akademiet i Gotha, Kunstanmelder ved Politiken og Sanglærer fra 1908, senere atter Maler, udstillede Akvareller, navnlig af gamle Huse, p. Charlottenborg. Ud gav 1915 „Middelalderlige Skulpturer i Tyskland“. Har skrevet talrige Artikler, fortrinsvis om Kunst, i Dagspressen og Tidsskrifter. Medl. af Best. for Faaborg Musæum. g. 16. Septbr. 1897 m. *H e d e v i g Sofie Jessen*, * Frederiksberg 17. Febr. 1875, † Kbhvn. 18. Jan. 1933, Datter af Kaptajn *T. C. W. Jessen*, * 16. Maj 1844, † 1922, og *Louise, f. Ringheim*. — Cellistinde⁵¹⁾.

Nicolaus Lützhøft „naaede vel ikke at gøre sig stærkt gældende i sin Samtid, — maaske fordi han havde spredt sig for meget, ligeligt interesseret, som han var, i Billedkunst og Musik, et udpræget Slægtsmenneske, stærkere præget af almindelig kunstnerisk Sans og Kultur end af stærk Oprindelighed i Anlægget.

Opvokset i kunstnerisk og literært interesserede Omgivelser og selv Student med første Karakter, førte Forholdene ham ganske naturligt ind paa Skribentvirksomheden. Han havde desuden gode musikalske Anlæg, havde en god Basstemme og spillede udmærket Klaver, og han var i mange Aar lige meget Koncertsanger, Maler og Journalist.

I forskellige Blade og Tidsskrifter har han skrevet Afhandlinger om Kunst og Kunstindustri, bl. a. var han i en Aarrække Kunst-anmelder ved *Politiken*, hvor han mindes som en overordentlig samvittighedsfuld og paapasselig Medarbejder, og hvor man lærte at paaskønne hans Retskaffenhed og elskværdige menneskelige Karakter. *Lützhof's* Syn paa hans Samtids Kunst var præget af hans ædruelige og lidt forsigtige Væsen og en ærlig Villie til at forstaa og-saa de moderne Bestræbel-

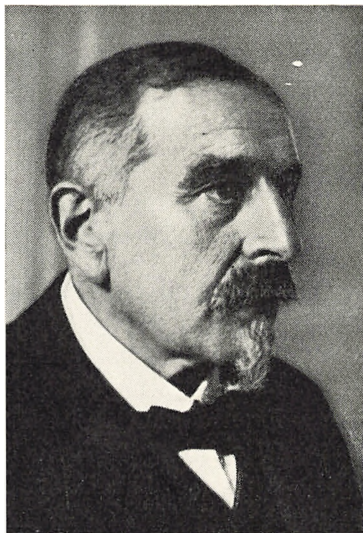

Laurids Nicolaus Holten Lützhof.
(VI. A. 5.)

ser i Kunsten, som han i Virkeligheden altid blev fremmed overfor. Selv følte han sig mest i Slægtskab med den fyenske Skoles Naturalisme. Med de moderne Retningers Fremtrængen gled han da naturligt ud som Kritiker og Anmelder af Øjeblikkets Kunst og optraadte mere periodisk som Forfatter af Artikler om ældre Kunstnere og Stilperioder. Hans største literære Arbejde er det anseelige Værk om middelalderlig Skulptur i Tyskland.

Maleriet forblev dog hans største om ikke udelt lykkelige Kærlighed, og i de senere Aar var han hovedsagelig beskæftiget som Maler. Under vanskelige Kaar og i stadig Kamp med den noget tørre Forsigtighed, hans samvittighedsfulde Sandhedskærlighed kunde give sig Udslag i, malede *Lützhof* Landskaber, Interiører og Portræter, — og navnlig en Række Akvareller fra det gamle Kjøbenhavn og fra nordtyske Byer, i hvilke hans kultiverede Skønheds-sans og hans vemodige Medfølen over for Resterne af en svunden Kultur giver sig rent og smukt Udslag. Han havde jo selv sin Rod i denne Kultur og har sikkert haft sine bedste

Glæder ved at fordybe sig i dens Minder, i de gamle Bygningers Poesi. — En Skønhedselsker med et følsomt Sind var han, en ærlig og ubestikkelig Kunstner, som stred tappert til det sidste under vanskelige Kaar³²).“

VI. A. 6. **Signe Augusta Cornelia Lützhøft**, * Kalundborg 12. Febr. 1867, † Ørsted ca. 1871.

VI. A. 7. **Carl Christian Holten Lützhøft**, * Ørsted Præstegaard 15. April 1869, Student (Roskilde) 1887, cand. theol. 1894, Kommunalærer i Kbhvn. 1895—1914, Manuduktør i Filosofi, Tilsynsførende ved de kommunale Fortsættelseskursus 1898—1908, Lærer i Pædagogik v. den danske Realskoles Seminarium 1908—20, Forstander for Det kgl. Opfostringshus og Den Thorupske Stiftelse 1914—35. Ud-giver af „Det danske Samfund“ og „Folkeskolens Samfundslære“ (sammen med Chr. Jensen), „Fortolkning til Apostlenes Gerninger“ og „Opdragelseslære I—III“. R. af Dbg. 1928. g. 22. Maj 1901 i Hjørring m. *Sophie Mathiassen*, * Hjørring 31. Marts 1874, Datter af Bankbogholder *W. M. Mathiassen*, * 7. Juli 1839, † 1. Marts 1908, og *Karen*, f. *Mortensen*, * 21. April 1845, † 10. April 1927. — Lærerinde v. Frk. Th. Langs Skole i Silkeborg til 1901⁵¹). (2 Børn: VII. F. 1—VII. F. 2).

„Den 31. December 1935 afsluttede Forstander *Hollen Lützhøft* sit Livsværk for at trække sig tilbage for at kunne nyde sit Otium efter at have ledet Det kgl. Opfostringshus og Den Thorupske Stiftelse igennem 21 Aar.

H. L. havde i mange Aar, inden han blev Forstander, været Lærer ved det københavnske Skolevæsen, Tilsynsførende ved de kommunale Fortsættelseskursus og undervist vordende Lærere i Pædagogik paa Den danske Realskoles Seminarium, og som den ihærdige Mand han var, nøjedes han ikke med at undervise efter andres Bøger, men udgav dels selv og dels sammen med andre dygtige Skolemænd flere udmærkede Lærebøger.

Det faldt i Forst. *Lützhøfts* Lod at lede Opfostringshuset igennem vanskelige og drøje Tider. Da han 1. Nov. 1914 overtog Ledelsen af Stiftelsen, var Verdenskrigen netop begyndt; men ingen anede dengang, hvilke frygtelige Følger den skulde faa baade i økonomisk og moralsk Henseende. Hvorledes det lykkedes for den afg. Forstander ikke alene at føre Opfostringshuset gennem de vanskelige Aar, men ogsaa sammen med Borgmesteren for Mag. I. Afd., Dr. phil. *E. Kaper*,

at faa forbedret Vilkaarene for den gamle Stiftelse, skal ikke nærmere omtales her. Det er tilstrækkeligt at mindes, at Ole Thorups Legat og det kommunale aarlige Tilskud i Forst. *Lützhøfts* Tid blev knyttet til Opfostringshuset.

I det indre Liv her paa Opfostringshuset har *Hollen Lützhøfts* Person sat rige Spor. Den gamle Stiftelse var blevet ledet efter en klog og dygtig Mands Evner, men efter Principper, der — 1914 — maatte anses som noget forældede. Barnets Aarhundrede krævede sin Ret, og *Hollen Lützhøft* var den Mand, der forstod dette og ledede sine Drengene efter dette Princip. Ikke altid mødte han Forstaaelse blandt tidligere Elever, men Tiden har saa nogenlunde givet ham Ret. En Stiftelse som Opfostringshuset skal nok leve paa Traditioner, men disse maa ikke tage Magten fra Ledelsen, saa stagnerer den, og Tiden løber fra den. Derfor var det godt, at det paa een Gang blev en rolig og besindig Mand, der skulde føre Stiftelsen videre, men dog en Mand med Udsyn over Nytiden, saaledes at det moderne Liv kom i Kontakt med Livet indenfor Stiftelsens Mure. Det noget

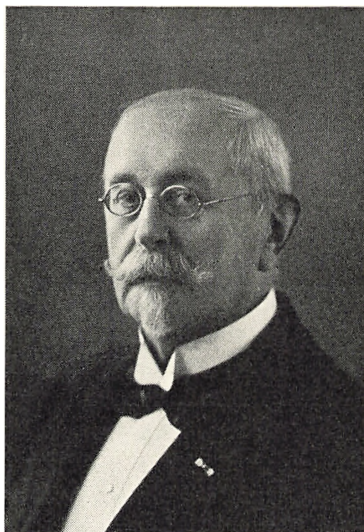

Carl Christian Holten Lützhøft.
(V. A. 7.)

militaristiske Tilsnit, som var Skik og Brug før og kort efter Aarhundredskiftet, blev forandret til friere og naturligere Omgangstone mellem Voksne og Børn.

Undervisningen har altid i særlig Grad haft Forstander *Lützhøfts* Interesse, og igennem den Tid, han har staaet for Styret, har Skolen siddet til Højbords, — hvad den ogsaa bør —, og mange er de Forbedringer undervisningsmæssigt, som den afg. Forstander førte ind paa Opfostringshuset

Forstander *Lützhøfts* Interesse for Drengenes Sundhed og Friluftsliv fik sit smukkeste Udtryk, da han som en af sine første store Reformer fik oprettet Feriekolonien paa Solrød Strand, hvor han uegennyttigt skænkede en Del af sin private Grund til Feriekolonien

De udgaaede Elever har Forstander *L.* altid omfattet med særlig stor Interesse, og utrættelig var hans Iver for at faa forbedret deres Kaar, og aldrig er det sket, at han har sparet sig Møje og Ulejlighed for at skaffe en udgaaet Elev saa gode Kaar som muligt, hvis han mente, at Eleven var værdig at arbejde for.

Inden sin Afrejse herfra modtog den afg. Forstander fra Magistraten følgende Skrivelse:

„Magistraten benytter Lejligheden til ved Deres Fra-træden som Forstander for Opfostringshuset at udtale sin Tak for Deres mangeaarige, udmærkede Ledelse af Opfostringshusets daglige Drift og for den Interesse og Nidkærhed, hvormed De har fulgt Eleverne, ogsaa efter deres Udgang fra Opfostringshuset i de første vanskelige Ungdomsaar.“⁵³).

- VII. F. 1. **Kje1d Vilhelm Holten Lützhøft**, * paa Frederiksberg 23. Maj 1902. Radiotelegrafist 1921, Optiker og Leder af den fysiske Afdeling hos Fa. Cornelius Knudsen, Kbhvn. 1922—26, Driftsingeniør paa Akts. Rasmus Rudholts Radiofabrik i Kbhvn. fra 1926. g.m. *Marguerite Nielsen*, * i Kbhvn. 15. Jan. 1906. (2 Børn: VIII. F. 1—VIII. F. 2).

- VIII. F. 1. **Eva Lützhøft**, * p. Frederiksberg 14. Febr. 1925.

VIII. F. 2. **Holten Lützhøft**, * 18. April 1928, † 1. Jan. 1935.

VII. F. 2. **Mathias Vilhelm Holten Lützhøft**, * p. Frederiksberg 24. Febr. 1908, Student 1927, cand. mag. 1933.

V. 3. **Maren Hendrine Lützhøft**, * i Frederikssund 31. Juli 1823, † i Kalundborg 16. Maj 1843.

V. 4. **Anna Augusta Lützhøft**, * p. Alkestrup 7. Aug. 1825, † Aarhus 1. Aug. 1892. g. 5. Juli 1855, Holmens Kirke i Kbhvn., m. **Jes Eske Christian Lützhøft** (V. F).

V. 5. **Martine Emilie Lützhøft**, * p. Alkestrup 25. April 1827, † sst. 5. Maj 1829.

V. 6. **Martin Emiil Lützhøft**, * p. Alkestrup 6. April 1829, † 14. Jan. 1830.

V. 7. **Sophie Emilie Lützhøft**, * Alkestrup 5. Aug. 1833, † Kbhvn. 20. Maj 1904. g. 7. Aug. 1867 m. *Carl Johan Petersen*, * Kalundborg 27. Aug. 1834, † Slagelse 7. April 1890, Søn af Farver *Petersen*. Kontorpladser p. Byfogedkontoret og hos Prokurator *Nic. Lützhøft* (V. 1) i Kalundborg, Præliminæreks. og dansk-juridisk Eks. i Kbhvn., Fuldmægtig v. Samsø Birk og v. Løve Herred i Høng, Sagfører i Slagelse 1868, Medl. af Slagelse Byraad, udtraadte for at overtage Stillingen som Kæmner, foranledigede senere denne Stilling delt i et Kasserer- og et Bogholderembede og udtraadte da selv af Kommunens Tjeneste og helligede sig udelukkende sin Sagførerforretning. Kirkeværge for begge Byens Kirker. Havde overanstrengt sig ved Studeringerne, saa hans Helbred siden var svagt og lidet modstandsdygtigt overfor den Sygdom, der alt for tidligt afsluttede hans virksomme Liv. (4 Børn: VI. B. 1—VI. B. 4)⁵⁴).

VI. B. 1. **Anna Magdalena Augusta Petersen**, * Gjersløv S. 16. Aug. 1868, † Kbhvn. 25. Juni 1924. 1895 kgl. Bevilling til at føre Navnet *Lützhøft Petersen*. Uddannet som Sygeplejerske og Jordemoder. Fra 1910 til sin Død Overjordemoder v. Fødselsstiftelsen i Kbhvn. Ugift.

- VI. B. 2. **Hans Hendrik Lützhøft Petersen**, * i Slagelse 8. Oktbr. 1869. Student 1888, cand. theol. 1896. Bogtrykker, senere Journalist. 13. Marts 1929 kgl. Bevilling til at føre Navnet *Lützhøft*. g.¹m. *Mathea Bruun*. (2 Børn, der er døbt *Petersen*). g.²m. *Thora Jensen*. g.³m. *Anna Andreasen*. g.⁴m. *Grethe Arentoft*.
- VI. B. 3. **Karl Johan Adolf Petersen**, * i Slagelse 18. Septbr. 1873. Maskinsmed i Aalborg. g.¹m. *Ellen Andersen*. g.²m. *Nielsigne Nielsen*, * 21. Aug. 1888. (4 Børn, der er døbt *Lützhøft Petersen*).
- VI. B. 4. **Otto Emil Petersen**, * i Slagelse 8. Febr. 1876. Handelsrejsende, Kbhvn. 8. Jan. 1932. Kgl. Bevilling til at føre Navnet *Lützhøft*. g. 2. Juni 1906 m. *Anna Lumbye*, * i Kbhvn. 23. Juli 1876.
(1 Søn: *Otto Lumbye Lützhøft Petersen*, * i Kbhvn. 10. Febr. 1908. Violoncellist. 8. Jan. 1932 kgl. Bevilling til at føre Navnet *Lützhøft*. g. 19. Oktbr. 1934 m. *Poldi Prochazka*, * i Linz i Østrig).
-
- IV. 2. **Lauritz Hee Lützhøft**, * paa Cathrinebjerg, Sengeløse S., 25. Febr. 1793, † i Kbhvn. 1. Decbr. 1841. Dansk juridisk Eksamen April 1812. 1826 var han Fuldmægtig paa Vordingborg Amtstue. Senere Udgiver af Bladet „Sjællandsposten“⁵⁵). Kammerassessor. Ugift.
- IV. 3. **Anders Lützhøft**, * paa Sæbygaard, Sæby S., Løve Herred, d. 27. Decbr. 1796, † i Hersløv, Finderup S. 22. Marts 1860. Ejer af en lille Landejendom i Hersløv⁵⁶). g. 28. Oktbr. 1830 i Sæby m. S. *Kirsten Jensdatter*, * i Sønderup S. 15. Oktbr. 1805, † i Hersløv, Finderup S., 4. Juni 1888. (2 Børn: V. A. 1—V. A. 2).
- V. A. 1. **Wilhelmine Nicoline Lützhøft**, * i Finderup S. 23. Maj 1835, † 19. Juli 1837.
- V. A. 2. **Vilhelm Nicolaus Lützhøft**, * i Finderup S. 9. Maj 1838. Levede 1901 ugift i Kbhvn.

- IV. 4. **Martin Christian Lützhøft**, * p. Knabstrup, Sdr. Jernløse S., 1. Oktbr. 1800, † Roskilde 28. Novbr. 1884. — Op-
givelserne om ham fra de yngre Aar er noget usikre, men
saa vidt vides, var han ansat paa Godskontoret paa Hol-
steinborg, og muligvis har han ogsaa haft Ansættelse
paa Bækkeskov. Det op-
gives ligeledes, at han ved
sit Giftermaal 1834 over-
tog Svigerfaderens Gaard
i Vordingborg, som han
dog efter faa Aars Forløb
maatte opgive p. Gr. af de
vanskelige Tider for Land-
bruget. Da Skolelærerem-
bedet paa Glænø under
Holsteinborg blev ledigt,
søgte han derfor det, og
fik det efter at have gen-
nemgaaet et 3 Mdr.s Kursus
paa Johnstrup Seminarium.
Han var da sidst i
Trediveerne, og sad paa
Glænø ca. 15 Aar. Omkring

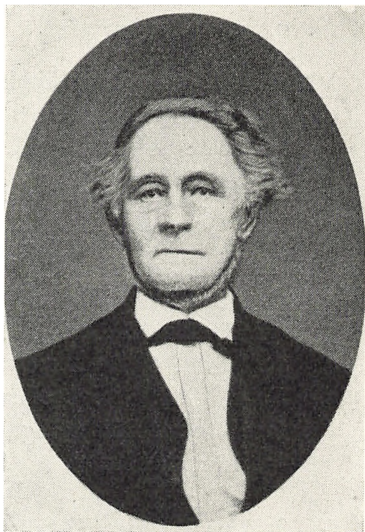

Martin Christian Lützhøft.
(IV. 4.)

- 1852 blev han forflyttet til det bedre Embede i Tømmerup ved Holbæk, hvorfra han tog sin Afsked 1872 og flyttede til Roskilde, hvor han boede sine sidste Aar og døde 84 Aar gammel. De af Familien, der endnu husker ham, skildrer ham som en høj, alvorlig Mand med et mildt og venligt Sind⁵⁷). g. 9. Aug. 1834 i Vordingborg m. *Petrea Ingeborg Schrøder*, * Vordingborg 10. Oktbr. 1807, † Roskilde 7. Novbr. 1897. (8 Børn: V. B. 1—V. B. 8).
- V. B. 1. **Nicoline Christine Lützhøft**, * i Vordingborg 16. Maj 1835, † i Kbhvn. 30. Marts 1916. g. m. *Niels Peder Gertsen*, * 4. Juli 1835, † 29. April 1927. Skolelærer i Kongsted til 1878 og i Jyderup 1878—1902. *Nicoline G.* boede i Kbhvn. fra 1902 til sin Død. (6 Børn: VI. C. 1—VI. C. 6).

- VI. C. 1. **Karen Petrea Gertsen**, * i Kongsted 6. Aug. 1861.
g. 10. Aug. 1887 m. *Valdemar Skaarup*, Gartner.
- VI. C. 2. **Emilie Antonia Elisabeth Gertsen**, * i Kongsted
24. Maj 1863. Ugift. København.
- VI. C. 3. **Nicoline Christine Gertsen**, * i Kongsted 13. Oktbr.
1865. Overopsyn v. Vestre Fængsel i Kbhvn. til 1931. Ugift.
København.
- VI. C. 4. **Niels Peder Gertsen**, * i Kongsted 25. Jan. 1868,
† i Kbhvn. 17. Marts 1928. Overbetjent i Kbhvns. Politi.
g. 1898 m. *Annina Larsen*.
- VI. C. 5. **Martin Ludvig Gertsen**, * i Kongsted 12. Aug. 1870,
† i Kbhvn. 20. Jan. 1926. Repræsentant. g. 1901. m. *Aagol
Engelsberg*.
- VI. C. 6. **Astrid Dagmar Gertsen**, * i Kongsted 3. Marts 1873.
g. 1899 m. *Laurils Gustav Rynge*, Lærer i Gentofte.
-
- V. B. 2. **Lauritz Elsinus Elias Lützhøft**, * Vordingborg
29. April 1837, formentlig død som Barn.
- V. B. 3. **Elias Oluf Lützhøft**, * Glænø 29. Juli 1839, † 20.
Novbr. 1847.
- V. B. 4. **Anton Theodor Lützhøft**, * Glænø 9. Novbr. 1841,
† Roskilde 28. Marts 1911. Deltog i Krigen 1864 i Kampen
paa Als. Nedsatte sig 1. Septbr. 1869 som Købmand i
Roskilde i Kompagni med sin Fætter *Nicolaus Caspar
Frederik Lützhøft* (V. D. 6) under Firmanavn A. & N. Lützhøft. Sidstnævnte udtraadte af Firmaet allerede d. 5. Jan. 1870. D. 6. Maj 1874 indtraadte hans Broder *Elias Oluf Lützhøft* i Firmaet, som da fik Firmanavnet: Brødrene Lützhøft. Sidstnævnte blev da indført i Firmaregisteret som Indehaver, men ved den nye Næringslovs Ikrafttræden blev det virkelige Forhold, Kompagniskabet, indført.

7. Oktbr. 1889 blev *Elias L.* Eneindehaver, og 22. Aug. 1903 hævedes *Firmaet*⁵⁸⁾. Fra 27. Juni 1875 til 27. April 1881 drev *Anton Theodor L.* tillige i Kompagni med *Christen Nielsen Møller* under Firmaavn *Lützhøft & Co.* en Købmandsforretning i Næstved, men denne blev ophævet, fordi *Møller* blev uhelbredelig syg⁵⁹⁾. *A. T. L.* var i 10 Aar Medl. af Roskilde Byraad. (Da Fætrene *A.* og *N. Lützhøft* i 1869 skulde aabne deres Forretning og havde installeret sig til at aabne en Mandag Morgen, stjal en Indbrudstyv Lørdag Aften deres hele kontante Kassebeholdning. De tog da om Søndagen ud til Fætteren, Pastor *Hollen Lützhøft* i Ørsted, og laante et tilsvarende Beløb, som hurtigt efter blev tilbagebetalt²⁸⁾. g.¹m. *Thora Elisabeth Nielsen*, * 8. Oktbr. 1849, † 9. Juni 1886. (3. Børn: VI. D. 1—VI. D. 3). g.² m. *Wilhelmine Møller*, † 1921.



Anton Theodor Lützhøft.
(V. B. 4.)

VI. D. 1. **Rigmor Ingeborg Louise Lützhøft**, * i Roskilde 8. Marts 1877, † p. Frederiksberg 1913. g. m. *Helge Conradsen*, Fuldmægtig ved Landbohøjskolen.

VI. D. 2. **Inger Lützhøft**, * i Roskilde 13. April 1878. g. m. *Magnus Vogelius*. (1 Barn: VII.G.)

VII. G. **Kaj Magnus Lützhøft Vogelius**, * 1908.

VI. D. 3. **Jens Christian Othar Lützhøft**, * i Roskilde 27. Juli 1880. Købmand i Roskilde. g. m. *Elly Thomsen*, * 26. April 1876. (2 Børn: VII. H. 1—VII. H. 2).

- VII. H. 1. **Kamma Thora Elly Lützhøft**, * i Roskilde 5. Marts 1906. g.m. *Paul Bruun*, Premierløjtnant.
- VII. H. 2. **Hans Jakob Anton Othar Lützhøft**, * i Roskilde 16. Marts 1908, † 14. Septbr. 1924.
-
- V. B. 5. **Maren Emilie Lützhøft**, * 31. Marts 1844 p. Glæno, † i Slagelse 1924.
- V. B. 6. **Laura Hendrine Lützhøft**, * 25. Juli 1846 p. Glæno, † 27. Decbr. 1914 i Slagelse, begr. Kbhvn., Vestre Krkgrd. Oldfrue p. Herregaarden Kristinelund under Baroniet Stampe Nysø. g. 29. Novbr. 1872 m. *Christian Kongsted*, * 12. Febr. 1847, vistnok i Bogense, † 18. Marts 1919 i Kbhvn., begr. sst., Vestre Krkgrd. Gartner p. Herregaarden Kristinelund. Fra 1872 Gartner og Planteskoleejer i Slagelse. (9 Børn: VI. E. 1—VI. E. 9).
- VI. E. 1. **Ingeborg Minna Kongsted**, * Slagelse, St. Peders S. 26. Aug. 1873. g. 27. Maj 1899 m. *Carl Gudnitz*, Købmand. Ægteskabet opløst.
- VI. E. 2. **Julie Marie Kongsted**, * Slagelse, St. Peders S. 29. Aug. 1874, † 8. Maj 1899. g. 25. Juni 1897 m. *Christian Pentz Møller*, Købmand.
- VI. E. 3. **Vilhelm Halfdan Kongsted**, * Slagelse, St. Peders S. 6. Juni 1876. Grosserer. Udlært i Manufakturbranchen i Sorø. Ansat i Forretninger i Ringsted, Roskilde og København. Fra 1914 selvstændig Forretning i København. g. 6. Decbr. 1906 m. *Inger Kjædebye*, * 14. Aug. 1879 i Roskilde.
- VI. E. 4. **Jonna Kongsted**, * Slagelse, St. Peders S. 8. Jan. 1879, g. 22. Juli 1906 m. *Harry Hertz*, Fabrikant. Ægteskabet opløst.

- VI. E. 5. **Svend Folmer Kongsted**, * Slagelse, St. Peders S. 22. Juli 1881, † 1. Septbr. 1930, begr. i Kbhvn., Vestre Krkgrd. Udlært som Gartner, dels p. Bregentved, dels i Andersens Gartneri p. Fuglebakken i Kbhvn. Var i et Par Aar Førstemedhjælper i Faderens Virksomhed i Slagelse. Overgik til Handelen, først i Onkelen *Elias Oluf Lützhøfts* (V. B. 7) Forretn. i Roskilde, dernæst som Forvalter i Grønvold & Schous Trælasthandel i Slagelse. 1. Maj 1916 Kompagnon i Hørsholm Trælasthandel. Trak sig ud heraf efter nogle Aars Forløb og indtraadte som Prokurist i Akts. Det Danske Trælastkompagni, Kbhvn. 1929 Direktør for Akts. Frederiksholms Trælasthandel, Kbhvn. Natten til d. 1. Septbr. 1930 blev han dræbt ved et Revolverskud af en Indbrudstyv, der var trængt ind i hans Soveværelse, og som han søgte at paagribe⁶⁰). g. 15. Marts 1908 m. *Kamma Jensen*, f. i Frederikssund.
- VI. E. 6. **Olaf Lützhøft Kongsted**, * Slagelse, St. Peders S. 23. Jan. 1883. Direktør for Akts. Burmeister & Wains Filial i Berlin 1906—10, Prokurist i Akts. Fisker & Nielsen, Kbhvn., 1911—15, Ejer af Holeby Dieselmotorfabrik 1916—19, Direktør for Akts. Nielsen & Winther, Kbhvn., 1920—26, Formand for Akts. Jern- og Staal-Import-Kompagniet, Kbhvn., fra 1926, Rumænsk Generalkonsul 1924. — Medl. af Best. for Dansk-Belgisk Selskab og Akts. Scania Vabis & Raadvaddam, Fmd. for Best. for Akts. Scaniadam. R. af D., Storkors af den kinesiske Gyldne Høsts Orden, Storofficer af den belgiske Kroneorden og den polske Polonia Restituta Orden, Kommandør af d. belgiske Leopold II's Orden og den rumænske Kroneorden, den rumænske Medalje: Merituel Comercial si Industrial. — g. 8. Oktbr. 1915 i Randers m. *Thyra Franzen*, * 26. Juli 1895, Datter af Bankdirektør *A. Franzen* og Hustru *Jenny*, f. *Hennings*⁶⁰).
- VI. E. 7. **Laura Christine Kongsted**, * Slagelse, St. Peders S. 29. April 1884. g. 14. Oktbr. 1914 m. Købmand *Dillew Pentz Møller*.

VI. E. 8. **Agnes Martine Kongsted**, * Slagelse, St. Peders S. 21. Novbr. 1886. g. 18. Aug. 1908 m. Assurandør *Valdemar Christian Thomsen*.

VI. E. 9. **Jutta Margrethe Kongsted**, * Slagelse, St. Peders S. 15. Januar 1889. g. 10. August 1913 m. Forlagsboghandler *Steen André Hasselbalch*.

V. B. 7. **Elias Oluf Lützhøft**, * Glæno 22. Septbr. 1848, † Roskilde 9. Juni 1903. Forvalter paa forskellige Godser i Danmark og Sverige. Indtraadte 6. Maj 1874 i Broderen *Anton Theodors* (V. B. 4.) Købmandsforretning i Roskilde, som samtidig fik Firmanavnet *Brødrene Lützhøft*^{5*}). Eneindehaver af Firmaet fra 7. Oktbr. 1889 til 22. Aug. 1903. g. m. *Ida Georgine Bruun*, * i Sverige 18. Febr. 1848, † 27. Maj 1928. (1 Barn: VI. F.).



Elias Oluf Lützhøft.
(V. B. 7.)

VI. F. **Karen Lützhøft**, * 1877. g. m. *Karl Josef Hellström*, Købmand i Barås i Sverige. (3 Børn: VII. J. 1—VII. J. 3).

VII. J. 1. **Elsa Hellström**, * 1898.

VII. J. 2. **Grete Hellström**, * 1900, † 1904.

VII. J. 3. **Georg Hellström**, * 1902.

V. B. 8. **Nielsine Christiane Augusta Lützhøft**, * p. Glæno 22. Aug. 1852, † i Slagelse, St. Mikkels S., 1899. Ugift.

IV. 5. **Villads Knudsen Lützhøft**, * p. Knabstrup, Sdr. Jernløse S., 19. Juli 1802, † p. Nørager, Sæby S., 15. Aug. 1831. Formentlig opkaldt efter *Villars Knudsen Lunn*, senere Major og Ejer af Knabstrup, Søn af den daværende Ejer, Justitsraad *Chr. Dillew Lunn* († 1814). Opholdt sig 1826 i Fauerbo Kro²⁴), Særslev S.. Død som Kudsk p. Nørager²⁵). g. m. *Kirstine Jensdatter*, * i Faarevejle S. 26. Oktbr. 1806. (1 Barn: V. C.).

V. C. **Willamine Nicoline Lützhøft**, * i Sæby S. 21. Jan. 1832.

IV. 6. **Nicoline Sophie Lützhøft**, * p. Knabstrup, Sdr. Jernløse S., 5. Juni 1804, † 1879. Ugift.

IV. 7. **Peter Frederik Siegfried Lützhøft**, * p. Knabstrup, Sdr. Jernløse S., 13. Juni 1806, † Roskilde 29. Marts 1877. Lærte Handel og var ansat hos Købmand *Smith* i Frederikssund. C. 1829 Købmand i Roskilde. g. 22. Jan. 1829 i Roskilde Domkirke m. *Caroline Bagger*, * Ølstykke S. 21. Jan. 1810, † Roskilde 28. Febr. 1853, Datter af Provst *Caspar Frederik Bagger*, en Ætling af Biskop *Hans Bagger* (1646—93), der var gift med *Griffenfelds* Søster. Provst *Bagger*, der var to Gange gift, havde en stor Børneslok, af hvilke 6 Døtre blev gift med Købmænd rundt om i de sjællandske Provinsbyer, den ene, *Helene Sofie*, med ovennævnte Købmand *Smith* i Frederikssund. I dennes Hus lærte *Fr. L.* Søsteren *Caroline* at kende, blev forlovet med hende i Efteraaret

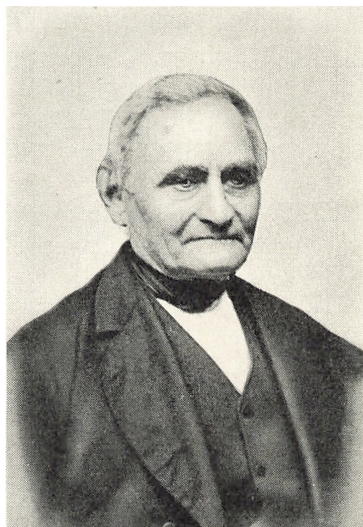

Peter Frederik Siegfried Lützhøft.
(IV. 7.)

1828 og kort efter gift. Han var ganske uformuende, men var — efter en Svigerindes Udtalelse i et efterladt Brev — „et skikkeligt, meget stræbsomt og honnet Menneſke“. Han købte en gammel Købmandsgaard i Skomagergade i Roskilde, og her fik han sit Hjem og sit Virke. Resten af sit Liv. *Caroline Bagger* var kun 19 Aar gammel, da hun blev gift. Hun skal have været meget smuk og meget musikalsk. Alle hendes Børn arvede hendes særprægede Udseende og hendes sorte, krøllede Haar, og ligeledes hendes ualmindelige musikalske Anlæg. Livet igennem dyrkede de Musik, naar de kom sammen.

I Ægteskabet var der mange Børn. Af disse kendes 13, men det menes, at der ialt har været 14 eller 16. De mange Fødsler nedbrød hendes Helbred, og hun døde kun 43 Aar gammel.

Efter Moderens Død styrede den næstældste Datter, *Nicoline*, Huset for Faderen og var som en Moder for de yngre Søskende, hvoraf den yngste kun var 3 Aar. Hun giftede sig først sent, og hun og hendes Mand boede i de første Aar i en lille Lejlighed i den gamle (nu forlængst nedrevne) Gaard, saa hun stadig kunde yde Faderen og sine Søskende Støtte. De lønnede hende alle med beundrende Kærlighed Livet igennem.

Forretningen var af yderst beskedent Omfang og gav kun et maadeligt Underhold for den talrige Familie. Det var derfor af stor Betydning, at Slægt og Venner hjalp til med Børnenes Uddannelse. Navnlig ydede et velhavende, barnløst Ægtepar, Byskriver, Kancelliraad *Glückstadt* og Hustru, meget stor Hjælp. Saaledes adopterede de Sønnen *Dillev*, der omkom som Dreng, bekostede sammen med Pastor *Hollen Lützhøft* i Bylderup (V. 2) Sønnen *Frederiks* Seminarieuddannelse og skaffede Sønnen *Christian* ind i en Virksomhed, hvor han forblev til sin høje Alder.

Fr. Lützhøft opnaaede ikke store Resultater af sin Købmandsvirksomhed, men efter samtlige Vidnesbyrd om ham var han en Mand med fine og elskværdige Karakteregenskaber, afholdt og vellidt af dem, han kom i Berøring med. (13 Børn: V. D. 1—V. D. 13)⁶¹).

V. D. 1. **Amalia Catinka Lützhøft**, * Ondløse S. 21. Juli 1829. g. 15. April 1861 m. *Peter Magnus Berg*, * Sverrig 8. April 1833, † Kbhvn. c. 1893. Skrædermester i Kbhvn. (3 Børn. Alle døde.)

V. D. 2. **Maren Nicoline Lützhøft**, * Roskilde 10. Marts 1831, † 28. Juni 1885. Efter Moderens Død styrede hun Huset for Faderen og var som en Moder for de yngre Søskende. De første Aar af sit Ægteskab boede hun og hendes Mand i en Lejlighed i Faderens Hus, saa hun stadig kunde have Haand i Hanke med hans Husholdning⁶¹). g. ca. 1861 m. *Johannes Eduard Julius Lander*, * Christianshavn 27. Jan. 1830, † Roskilde 29. Novb. 1911. Malermester i Roskilde. (3 Børn: VI. G. 1—VI. G. 3).



Maren Nicoline Lander, f. Lützhøft.
(V. D. 2.)

VI. G. 1. **Caroline Margrethe Lander**, * Roskilde 30. Septbr. 1863. Efter Mandens Død Klasseletterikollektrice i Kalundborg. g. 16. Febr. 1883 m. *Christian Frederik Jacobsen*, * Korsør 16. Febr. 1847, † Kalundborg 4. Juli 1913. Bogbindermester i Kalundborg. Dbmd. 27. April 1905. (3 Børn)⁶¹).

VI. G. 2. **Emma Cathinka Lander**, * Roskilde 22. Maj 1865, † 28. Novbr. 1915. g. 30. Decbr. 1895 m. *Johan Emil Prægel*, * Kbhvn. 12. Maj 1860, † 1916. Journalist og Forfatter i Kbhvn. (Ingen Børn).

VI. G. 3. **Johannes Peter Ahrent Jess Lander**, * Roskilde 30. Juni 1871. Arkitekt, Tegner i Ingeniørkorpset. R. af d.

norske St. Olafs Orden 16. Decbr. 1921, R. af D. 26. April 1923, R. af d. svenske Vasaorden 26. Jan. 1924, R. af d. islandske Falk 16. Juli 1928, Officier d'Academie 12. Juli 1932⁶¹). g. 11. Maj 1900 m. **Elisabeth Caroline Kirstine Lützhøft** (VI. J. 2), * 9. Maj 1876, uddannet p. det kgl. Musik-konservatorium i Kbhvn., Musiklærerinde. (Ingen Børn)⁶¹).

V. D. 3. **Anna Cathrine Frederikke Casparine Lützhøft**, * Roskilde 20. Oktbr. 1832, † 8. Maj 1862. Ugift.

V. D. 4. **Nicolaus Caspar Frederik Lützhøft**, * Roskilde 30. Marts 1835, † 6. Jan. 1838.

V. D. 5. **Hans Henrik Siegfred Lützhøft**, * Roskilde 27. Febr. 1837, † ca. 1884. Udlært i Manufakturbranchen, havde i en Aarrække sammen med Broderen *Lauritz* (V. D. 7) en Forretning i Pilestræde i Kbhvn. Var derefter Handelsrejsende⁶¹). g.m. *Jutta Laura Cathrine Knudsen*, * Birkerød 11. April 1843. (1 Barn: VI. H.). Ægteskabet opløst. Hun g.² Grosserer *I. C. Christensen*, Kbhvn.⁶¹).

VI. H. **Hans Peter Lützhøft**, * 4. Septbr. 1860, † ca. 1935. Adopteret i Moderens 2. Ægteskab og Navneforandring til *Christensen*. Overtog sin Adoptivfaders Forretning⁶¹).

V. D. 6. **Nicolaus Caspar Frederik Lützhøft**, * Roskilde 4. Marts 1839. Oplært i Handelen. Deltog i Krigen 1864⁶¹). Købmand, fra 1. Septbr. 1869 til 5. Jan. 1870 i Kompagni med Fætteren *Anton L.* (V. B. 4), Firma A. & N. Lützhøft, Roskilde, senere Kommissionær i Roskilde⁶¹). g. 1869 Roskilde m. *Marie Carlsen*, * Lejre 1847, † Roskilde ca. 1920. Boede efter Mandens Død nogle Aar hos Sønnen i Hamburg, men flyttede et Par Aar før sin Død tilbage til Roskilde⁶¹). (1 Barn: VI. I).

VI. I. **Frederik Lützhøft**, * Roskilde 18. Juni 1870, † Hamburg ca. 1920. Værkfører i Hamburg. Gift. Ingen Børn.

- V. D. 7. **Lauritz Villads Peter Lützhøft**, * Roskilde 8. Maj 1841, † Kbhvn. 22. Decbr. 1919. Oplært i Boghandelen i Lohses Bog- og Musikhandel i Gothersgade i København, hvor han kom i Forbindelse med musikinteresserede og litterære Kredse. Tog Sangundervisning hos Kammersanger *Nyerup*. Rejste en Tid rundt som Fotograf, bl. a. i Slesvig, hvor han var, da Krigen brød ud 1864. Deltog i Krigen. Havde en Tid lang Manufakturforretning i Pilestræde i Kbhvn. sammen med Broderen *Hans* (V. D. 5). Havde derefter i mange Aar en Korsetfabrik i Kbhvn., i hvilken Virksomhed hans Hustru ydede ham stor Støtte⁶¹). g.m. *Mathilde Andersen*, * Kbhvn. 24. Septbr. 1849. (3 Børn: VI. J. 1—VI. J. 3).
- VI. J. 1. **Olaf Rye Lützhøft**, * Kbhvn. 6. Juli 1874, Grosserer i Kbhvn. g. 20. Oktbr. 1901 m. *Agnes Nikoline Strahlendorff*, * 17. Oktbr. 1874. (1 Barn: VII. K).
- VII. K. **Knud Strahlendorff Lützhøft**, * Kbhvn. 23. Juli 1903, Boghandlerkommis. g. 31. Jan. 1926 m. *Olga Greve*, * 7. Decbr. 1903. (1 Barn: VIII. G.).
- VIII. G. **Gertrud Lützhøft**, * 29. Oktbr. 1927.
-
- VI. J. 2. **Elisabeth Caroline Kirstine Lützhøft**, * Kbhvn. 9. Maj 1876. g.m. **Johannes Peter Ahrent Jess Lander** (se VI. G. 3).
- VI. J. 3. **Laura Frederikke Jacobine Lützhøft**, * Kbhvn. 23. Aug. 1877. g. 1904 m. *Anders Jørgen Karl Petersen*, * 1873, Vejinspektør i Kbhvn.s Kommune. (1 Barn: VII. L.).
- VII. L. **Ida Petersen**, * 1. Juni 1907. g.m. *John Ericson*, Stockholm.
-
- V. D. 8. **Georg Frederik Andreas Lützhøft**, * Roskilde 5. April 1843, † 21. Jan. 1887. Uddannet som Lærer, bl. a.

paa Skaarup Seminarium. Oprettede selvanden en Privatskole i Kbhvn. Senere Kommunalærer paa Christianshavn⁶¹).
g. m. *Thilfa Rosa Amalie Valborg Nicolaisen*, * Hvidovre 30. Septbr. 1850. (Flere Børn, døde som spæde. 1 Adoptivbarn: VI. K.). Hun g.² Auktionsdirektør *Kyhse*.

VI. K. *Agnes Lützhøft*, * Kbhvn. 1872.

V. D. 9. **Hans Ditlev Lützhøft**, * Roskilde 26. Oktbr. 1845, † sst. 20. Febr. 1858, druknet under Skøjteløbning paa Roskilde Fjord. Blev adopteret af Byskriver, Kancelliraad *Glückstadt* og Hustru i Roskilde. Paa hans Grav stod i mange Aar et Monument, der var rejst af hans Kammerater i Roskilde Latinskole⁶¹).

V. D. 10. **Thora Hendrine Lützhøft**, * Roskilde 14. Septbr. 1847, † sst. 19. Septbr. 1847.

V. D. 11. **Christian Jess Lützhøft**, * Roskilde 2. Oktbr. 1848, † Kbhvn. 14. Febr. 1934. Fik som ganske ung — paa Foranledning af Kancelliraad *Glückstadt* i Roskilde — Plads hos Overretssagfører *Ludvig Simonsen* i Kbhvn., hvor han forblev hele sit Liv — gennem Firmaets tre Generationer — i en lang Aarrække som Hovedbogholder. Som Medarbejder var han højt skattet paa Grund af sin Dygtighed, Orden og usvigelige Hæderlighed og med stærke Venskabsbaand knyttet til Familien, saa han næsten hørte til i den. Hans store Passion var Musik, og han ikke alene spillede Klaver og navnlig Violin fortræffeligt, men han komponerede ogsaa en Mængde Smaastykker i den lettere Genre, Valse, Polkaer o. l., som han tilegnede Slægtninge og Venner. Det var derfor særlig tungt for ham, at han ret tidligt blev ramt af Tunghørighed, som tog stærkt til med Aarene⁶¹).
g. Kbhvn., St. Johannes S., 5. Marts 1880 m. *Olga Camilla Francisca Petersen*, * Kbhvn. 6. Marts 1857, † sst. 8. Marts 1928, Datter af Kontorchef i Kbhvn.s Magistrat, Justitsraad *Carl Petersen* og *Emilie, f. Lundberg*. (7 Børn: VI. L. 1—VI. L. 7).

- VI. L. 1. **Elna Lützhøft**, * Kbhvn. 28. Juli 1881, Kontor-assistent i Købmandsstandens Oplysningsbureau, Kbhvn.
- VI. L. 2. **Hilda Lützhøft**, * Kbhvn. 8. Febr. 1883, Assistent i Kbhvn.s Kommune.
- VI. L. 3. **Carl Lützhøft**, * Kbhvn. 26. Novbr. 1884, † sst. 8. Marts 1888.
- VI. L. 4. **Josef Lützhøft**, * Kbhvn. 2. Decbr. 1886, † sst. 12. Marts 1894.
- VI. L. 5. **Gunver Lützhøft**, * Kbhvn. 28. Novbr. 1889, Husbestyrerinde i Kbhvn.
- VI. L. 6. **Dagney Lützhøft**, * Kbhvn. 22. Decbr. 1891. g. 5. Septbr. 1915 *Ragner Abrahamsen*, * Kbhvn. 30. Septbr. 1893, Skrædermester i Kbhvn. (2 Børn: VII. M. 1—VII. M. 2).
- VII. M. 1. **Børge Abrahamsen**, * Kbhvn. 30. Juli 1916, Mekaniker.
- VII. M. 2. **Villy Abrahamsen**, * Kbhvn. 28. Aug. 1920, Mekaniker.
- VI. L. 7. **Emilie Lützhøft**, * Kbhvn. 4. Febr. 1900, † sst. 14. Aug. 1910.
- V. D. 12. **Emma Elise Lützhøft**, * Roskilde 2. Oktbr. 1848, † sst. 29. Maj 1850 (eller 7. Oktbr. 1849).
- V. D. 13. **Carl Ludvig Valdemar Lützhøft**, * Roskilde 29. Maj 1850, † Kbhvn. 3. Aug. 1904. Forsøgte sig som ung i en Mængde forskellige Virksomheder og var bl. a. ogsaa en Tid i Amerika. Som ung var han ualmindelig dristig og forvoven. Saaledes jog han en Søndag Eftermiddag de gode Roskildeborgere en alvorlig Skræk i Livet ved pludselig

at komme til Syne i det øverste Glughul i Domkirkens Taarn og derfra klatre op til det øverste af Spiret.²⁸). Om-sider fulgte han dog sin store Passion for Musik, som han havde sjældne Anlæg for, men ingen Uddannelse i. Han blev Musiker og virkede som saadan hele sit Liv, kunde spille alle mulige Instrumenter efter Gehør, men kendte ikke Noderne. Det praktiske Udbytte blev kun ringe; han levede hele sit Liv i trange Kaar⁶¹). g. m. *Elvira Alexandrovna Ellah*, * Helsingør 10. Jan. 1855, † Frederiksberg 29. Novbr. 1925. (5 Børn: VI. M. 1—VI. M. 5).

VI. M. 1. **E l l e n Petronelle Caroline Christiane Lützhøft**, * Roskilde 13. April 1876. g. m. *Ejler August Johan Herløw*, * Kbhvn. 11. Novbr. 1880, Malermester i Holte. (2 Børn: VII. N. 1—VII. N. 2).

VII. N. 1. **Oda Lützhøft Herløw**, * Kbhvn. 29. Decbr. 1897. g. m. *Sverre Fyhn*, * Kbhvn. 1895, Ingeniør.

VII. N. 2. **Svend Aage Valdemar Herløw**, * 12. Septbr. 1905, Journalist. g.¹m. *Katy*. g.²m. *Hjordis*.

VI. M. 2. **Anna Ingeborg Petra Lützhøft**, * Roskilde 6. Febr. 1878. g. m. *Charles Valdemar Petersen*, * Kbhvn. 23. Juli 1875, Bogholder i Odense.

VI. M. 3. **Paul Siegfried Christian Lützhøft**, * Roskilde 6. Maj 1880, Telefonmontør i Kbhvns Telf. Akts. g. m. *Maren Johanne Caroline Hunæus*, * Kbhvn. 29. Jan. 1883.

VI. M. 4. **Hendrik Ludvig Gerner Lützhøft**, * Roskilde 22. Novbr. 1884, Fabrikarbejder i Kbhvn. g. m. *Amalie Marie Amanda Larsen*, * Holeby 7. Oktbr. 1882. (2 Børn: VII. O. 1—VII. O. 2).

VII. O. 1. **Erna Betty Lützhøft**, * Kbhvn. 29. Novbr. 1907. g. m. *Hilmer Carl Aage Østergaard*, * Kbhvn. 1. Decbr. 1902. (2 Børn: VIII. H. 1—VIII. H. 2).

VIII. H. 1. **Arne Lützhøft Østergaard**, * Kbhvn. 12. Oktbr. 1926.

VIII. H. 2. **Lillian Lützhøft Østergaard**, * Kbhvn. 21. Juni 1933.

VII. O. 2. **Børge Ejgil Lützhøft**, * Kbhvn. 10. Decbr. 1911.

VI. M. 5. **Harald Thomas Ellah Lützhøft**, * Roskilde 15. Juli 1887,
Bager i Kbhvn. g. m. *Christine Larsen*, * Kbhvn. 5. Juni 1882.

IV. 8. **Hendriette Laurine Lützhøft**, * p. Knabstrup, Sdr. Jernløse S., 1. Jan. 1808, † 1890. g. 11. Febr. 1831 i Ondløse S. m. *Erich Engelbreth Jørgensen*, * 26. Febr. 1808 i Mørke S. Kirkesanger og Skolelærer i Bakkerup i Mørke S., senere Skolelærer i Faarup, Hammer S. (9 Børn: V. E. 1—V. E. 9).^{61 a)}

V. E. 1. **Maren Engelline Jørgensen**, * i Mørke S. 11. Jan. 1832, † 1903. Ugift.

V. E. 2. **Christian Nicolaus Jørgensen**, * i Hammer S. 26. Juni 1834, † 5. Aug. 1901. Fuldmægtig i Universitetskvæsturen. g. m. *Bodil Caroline Sophie Johanne Kaster*, * 13. Juni 1839, † 11. Marts 1895.

V. E. 3. **Nicolaus Wilhelm Jørgensen**, * i Hammer S. 6. Juli 1836. Forpagter. g. m. *Laura Eriksen*, Datter af Kaptajn *Eriksen*, Taasinge.

V. E. 4. **Dorothea Elisabeth Jørgensen**, * i Hammer S. 17. Jan. 1839, † 16. Oktbr. 1916. Ugift.

V. E. 5. **Søren Niels Peder Jørgensen**, * i Hammer S. 18. Septbr. 1841, † c. Aug. 1918. exam. jur. Sagfører. Ugift.

V. E. 6. **Ane Emilie Thora Jørgensen**, * i Hammer S. 4. April 1844, † som ung.

V. E. 7. **Birgitte Laurine Villadsine Jørgensen**, * i Hammer S. 15. Decbr. 1846, † 28. Juni 1920. g. m. Teglværksbestyrer *Ole Peter Jørgensen*, * 5. Marts 1839, † 18. April 1907.

V. E. 8. **Hans Frederik Sophus Jørgensen**, * i Hammer S. 30. Decbr. 1849, † 1. Juli 1918. Stabssergent. Ugift.

V. E. 9. Ingeborg Christiane Julie Jørgensen, * i Hammer S. 30. Juli 1852.

IV. 9. Ingeborg Margretha Lützhøft, * p. Engelstrup Mølle, Grevinge S. 6. Novbr. 1810, † 1874.

III. 3. Jes Lutzhoeft, * Süderbrarup 2. Febr. 1771, d. sst. 5. Febr., † Thisted 2. Marts 1838, begr. sst. Hans Faddere var *Asmus Hansen*, der var Skomager i Süderbrarup, Farbroderen *Hieronymus Lutzhoeft* og Mosteren *Friederica Amalia Schmidl.*¹⁸⁾ Lærte Landvæsen og Mejeridrift hos Faderen, flyttede 1787 som 16-aarig med Broderen *Nicolaus* som Hollænder til Hørbygaard ved Holbæk⁶⁾. Dansk juridisk Eksamen 1796, Forpagter af Hollænderiet paa Store Løvegaard (Sjælland) 1798, Forvalter paa Bødstrup Gods 1799, Herredsfuldmægtig i Holbæk ca. 1802, Sekondløjtnant i nordre sjællandske Landeværns Regiment 17. Maj 1805, Fuldmægtig hos forskellige juridiske Embedsmænd, Sagfører „paa Holbæk Amt“, const. Birkedommer ved Frydendahl og Tølløse Birker og ved Hagedsted Birk 1. Jan. 1806—1. Maj 1808, Premierløjtnant ved Kronens Regiment i Helsingør 22. Jan. 1808, Byfoged i Thisted og Herredsfoged i Hillerslev og Hunborg Herreder 4. Juni 1811, Krigsraad, Auktionsdirektør i Thisted 4. Juni 1817, virkelig Cancelliraad 29. Aug. 1828, Medstifter af og Medl. af Direktionen for Sparekassen for Thisted Amt 1829⁶²⁾. g. Sæby S., Løve Herred, 1. Maj 1798 m. *Mariane Hansen*, * ca. 1770, † St. Løvegaard 30. Jan. 1799. (1 Barn: IV. A).

Jes Lutzhoeft havde efter sit eget Udsagn fra sin Ungdom „opofret sig til Pennen og Landbruget“, hvilket sikkert er at forstaa saadan, at han dels — og vel sagtens i Begyndelsen — havde været beskæftiget i det praktiske Landbrug, dels — senere — havde været Skriver paa et Godskontor. Det er formentlig denne Virksomhed, der har sporet ham til at søge en videre Uddannelse, af hvilken Resultatet blev dansk-juridisk Eksamen med bedste Karakter 1796. 1798 blev han Forpagter af Hollænderiet paa

St. Løvegaard i Vestsjælland, og meget muligt har han samtidig fungeret som Forvalter, d. v. s. Godsforvalter. Samme Aar giftede han sig. Om hans Hustru vides intet udover Navnet. Efter knap et Aars Ægteskab døde Hustruen, efter at have født ham en Søn. Han forblev Enkemand Resten af Livet. Kort efter blev han Forvalter hos *van Deurs* paa Bødstrup Gods, hvilken Stilling han efter faa Aars Forløb forlod for at blive Fuldmægtig hos den sva-



Jes Lutzhoeft.
(III. 3.)

gelige og aldrende Herredsfoged *Lyders* i Holbæk. Herfra søgte han — 34 Aar gammel — 1805 om „en Lieutenants Plads ved Nordre Sjællandske Landeværns Regiment, hvor for nærværende Tid Vacancer befindes“. Ganske vist erkender han sin Mangel paa „militaire Kundskaber“, men han gør gældende, at han „stedse har følt en vedvarende Lyst og Attraa til det Militaire“. Det var jo i Krigens Tid, og de lokale Landeværn var nylig organiseret som et nyt Led i Landets Forsvar, saa det er al Ære værd, at han meldte sig frivilligt, og det var øjensynligt, at hans civile Uddannelse berettigede ham til straks at indtræde som Officer, men det har jo sikkert ogsaa turdet paaregnes, at en saadan militær Virksomhed var egnet til at vække den soldaterglade Landsfaders Bevaagenhed, naar Talen blev om et juridisk Embedes Besættelse. Ansøgningen om Lieutenantspladsen blev bevilliget, men „Attraaen til det Militaire“ var dog ikke heftigere, end at han søgte alle By- og Herredsfogedembeder, der blev ledige i de kommende Aar. I disse Aar delte han sig mellem sin juridiske

og militære Virksomhed ; han fik Bestalling som Sagfører, virkede som Fuldmægtig hos aldrende Embedsmænd og var i flere Aar constitueret Birkedommer, først ved Fryden-dahl og Tølløse Birker, senere i halvtredie Aar ved Hagedst Birk, indtil dette Birk blev nedlagt, samtidig med at han blev forfremmet til Premierlieutenant og forflyttet til Kronens Regiment i Helsingør. Dette synes dog ikke at have voldet ham nogen større Glæde, thi nu søger han ret for Alvor at komme i Embede. Under eet søger han — i April 1811 — Byfogedembederne i Thisted, Ebeltoft og Nyborg, og han henviser med saglig Styrke til sine Kvalifikationer og Anbefalinger og med lidt i Retning af en Kreditor-Tone til, at han som Officer aldrig har bebyrdet Staten med Udgifter til sin militære Ekvipering. Omsider imødekommes da ogsaa hans Ansøgning, og under 4. Juni 1811 udnævntes han — 40 Aar gammel — til Byfoged i Thisted og Herredsfoged for Hillerslev og Hundborg Herreder. I dette Embede blev han til sin Død. 1817 fik han tillige Bestalling som Auktionsdirektør, og 1828 blev han udnævnt til Kancelliraad.

Som Embedsmand var han dygtig og omhyggelig, stærkt optaget af Byens Interesser, navnlig for at skaffe den en Havn ; han var agtet og respekteret for sin Retsindighed, men han var øjensynligt ogsaa en meget myndig og noget selvraadig Mand, hvis Dispositioner ikke sjældent var Genstand for Borgerskabets Kritik.

Hans Samfundsinteresser strakte sig ogsaa ud over selve Embedet. Saaledes var han i 1829 med til at stifte „Sparekassen for Thisted Amt“, i hvis Direktion han blev den ledende Mand til sin Død.

Om hans private Forhold vides meget lidt. 1819 flyttede hans Søn til Thisted og blev hans Fuldmægtig, men han opgav dog snart denne Stilling til Fordel for en initiativrig, privat Virksomhed. Han giftede sig i 1824, og et og andet tyder paa, at Faderen i sine sidste Aar boede i Huset hos Sønnen og Svigerdatteren.

Allerede 1813 købte *Jes Lulzhøft* sig et Hus i Byen, paa Store Torv, vurderet til Brandforsikring til 2,620 Rdlr.

1833 fik han tilskødet Ejendommen, nuværende Østergade Nr. 7, hvor Sønnen og Svigerdatteren boede nogle Aar, som allerede nævnt vistnok sammen med Faderen.⁶³)

Han døde 67 Aar gammel, og Sønnen bekendtgjorde hans Død i „Den nordcimbriske Tilskuer“ — den senere „Thisted Amtsavis“ med følgende Ord:

„At min inderlig elskede, retskafne Fader, Cancelliraad, By- og Herredsfoged *Lützhøft* hersteds efter $\frac{3}{4}$ Aars tiltagende Svaghed og 14 Dages Sygdom ved en rolig Død er bortkaldet i Eftermiddag Kl. 4, bekendtgjøres sørgeligst for Slægt og Venner.

Thisted, 2. Marts 1838. H. D. Lützhøft.“

D. 14. Marts 1838 meddeler den nævnte Avis:

„Mandagen den 12te Marts stededes de jordiske Levninger af Hr. Cancelliraad, By- og Herredsfoged *Lützhøft* til Hvile paa Thisted Kirkegaard. Et sjældent talrigt Følge af alle Stænder havde, for at ledsage den Afdødes Støv til sits sidste Hvilested, indfundet sig i Sørgehuset, hvor Hr. Pastor *Raahauge* holdt en Tale om den hedenfarne. Sørgetoget aabnedes af Borgerskabets Musikkorps, og ved Udtrædelsen paa Gaden traadte flere af Byens Borgere til og bar afvejlende Liget til Kirkegaarden, hvor Hr. Provst *Michelsen* holdt en Tale ved den Afdødes Kiste. I 27 Aar havde den Afdøde beklædt sit Embede som Byefoged i Thisted og Herredsfoged i Hillerslev-Hunborg Herreder, og mange ville med Velvilje erindre hans blide, humane Færd som Menneske og Embedsmand.“

Hans Gravsten staar endnu paa Thisted gamle — nu nedlagte Kirkegaard, nær J. P. Jakobsens Grav. Den har følgende Indskrift:

Herunder hviler Cancelliraad Jes Lützhøft, født i Cappelen^{63a}) den 2. Februar 1771 og efter 27 Aars Virken som Byefoged i Thisted og Herredsfoged i Hillerslev-Hunborg Herreder død i Thisted den 2den Martii 1838.

Et Hvilekammer er min Grav, Han kalder mig, som Livet gav. ⁶⁷⁾



Marie Elisabeth Lützhøft, f. Bendixsen.
(IV. A.)



Hans Ditlev Lützhøft.
(IV. A.)

IV. A. **Hans Ditlev Lützhøft**, * Store Løvegaard, Gjerslev S., 30. Oktbr. 1798, † Kbhvn. 13. Marts 1858. Formentlig opkaldt efter sin Farfader *Dell. Chr. L.* og muligvis efter Morfaderen, der efter Datterens Efternavn at dømme har heddet *Hans* til Fornavn. I Tjeneste p. Kongsdal 1811—19, dansk-juridisk Eksamen 1815 (ej ubekvem) og 1819 (bekvem, vel), Fuldmægtig hos Faderen paa By- og Herredskontoret i Thisted, 18. Oktbr. 1825 Prøveprokurator ved Retterne i Thisted Amt, 16. Marts 1827 Strandingskommisær paa Jyllands Vestkyst, 31. Aug. 1827 svensk-norsk Vicekonsul i Thisted, 7. Oktbr. 1827 Prokurator ved Underretterne i Aalborg Stift, drev samtidig Handelsvirksomhed, først i Kompagni med sin Svoger *Frederik Carl Bendixsen* (Fa. Lützhøft & Bendixsen), senere for egen Regning, opgav efterhaanden al juridisk Virksomhed, 10. Septbr. 1841 Agent (6te Rangklasse Nr. 7), købte 1826 Herregaarden Hindsels paa Thyholm, som han dog snart efter atter solgte, købte Marts 1848 Hovedgaarden Tandrup i Thy, fra Dec. 1854 til 1857 tillige Ejer af „Postgaarden“,

Sdr. Tranders S. ved Aalborg, 5. Oktbr. 1848 Medl. af den grundlovgivende Forsamling, fra 27. Marts 1854 til sin Død Landstingsmand for 8. Landstingskreds. g. Vester-
vig 5. Novbr. 1824 m. *Marie Elisabeth (Elise) Bendixsen*,
* Randers 17. Juli 1806, † Kbhvn. 8. Decbr. 1897, Datter
af Raadmand i Randers, Justitsraad *Eske Bendixsen* og
Marie Elisabeth, f. Fischer. (1 Barn: V. F.).^{31,64})

Faa Uger efterat være kommet til Verden mistede *Hans Ditlev* sin Moder, og Faderens skiftende Virksomheder bevirkede, at han i de følgende Aar idelig flyttede fra Sted til Sted. Der vides intet om, hvorvidt Drengen under sin Opvækst var hos Faderen eller var anbragt i Pleje hos Slægt eller Venner. Det sidste er vel mest sandsynligt; i hvert Fald tog Faderen ikke den 12-Aars Dreng med sig, da han 1811 flyttede til Thisted og slog sig ned der. I 8 Aar — fra 1811 til 1819 — opholdt *Hans Ditlev* sig paa Kongsdal, rimeligvis beskæftiget som Skriver paa Godskontoret; midt i denne Periode — 1815 — tog han — 16 eller 17 Aar gammel — dansk juridisk Eksamen, rigtignok kun med Karakteren „ej ubekvem“. 1819 tog han sin Eksamen om med bedste Karakter, „bekvem, vel“, og drog saa til Thisted som Fuldmægtig hos Faderen. 1825 blev han Prøveprokurator, og 1827 fik han Bestalling som Prokurator, blev Strandingskommisær og svensk-norsk Vicekonsul. Han havde saaledes allerede inden det fyldte 30te Aar en fast social Position, og ved Driftighed og heldige Dispositioner skabte han sig en god Forretning og en solid økonomisk Basis, som han stadig styrkede ved sin nøjsomme og maadeholdne Levevis. 1824 havde han giftet sig med den 18aarige, kloge og karakterfulde *Elisabeth Bendixsen*. Hun var Datter af Justitsraad, Raadmand i Randers, *Eske Bendixsen*, og Hustru *Marie Elisabeth Fischer*, Datter af General-Krigskommisær *Christian Fischer*, * 1. Maj 1755, † 18. April 1822, adlet (*de Fischer*) 12. Juni 1811, Stifter af det Fischerske Fideiskommis. Hun var Nr. 7 af 11 Børn og kom som ganske ung, nærmest som en Plejedatter, i Huset hos sin Morbroder, Herredsfoged i Vestervig, Justitsraad *Christian Fischer*, * 22. Febr. 1784, † 11. Oktbr.

1843. Ogsaa tre af hendes Brødre kom til Thy, antagelig støttede af Onkelen i Vestervig: *Anton Bendixsen*, der var ugift og blev Vinhandler i Thisted, *Frederik Carl Bendixsen*, senere Konsul og Tobaksfabrikant, og *Emil August Bendixsen*, senere Postekspeditør og Ejer af „Teglgaarden“ i Vestervig.

Det var saaledes en anset og driftig Familie, *Hans Dillev* giftede sig ind i, og Forbindelsen med den har aabenbart styrket hans Foretagsomhed og faaet ham til at foretrække Handelsvirksomhed fremfor Juraen, som han efterhaanden ganske lagde paa Hylden. I nogle Aar var han i Kompagni med Svogeren *Frederik Carl Bendixsen*, og det synes, at Hvervet som Strandingskommissær har haft en ikke ringe Betydning for Forretningen, idet de opkøbte og videresolgte Ladningerne fra de strandede Skibe. Saaledes averterede de i Aug. 1827 til Salg Ladningen fra den ved Tolbøl strandede Brig „Clarissa“ af Providence i Nordamerika, bl. a. „20.000 Pd. Bladetobak og 1.000 Pd. Bomuld“. Forretningen var overvejende en gros, og af hjemkomne Skibsladninger averteres de mest forskelligartede Varer til Salg, fra Dynebetræk til Korn, Champagne og Sydfrugter. *H. D. Lützhof's* Hovedforretning blev dog efterhaanden Korn- og Foderstoffer med Marked over hele Jylland og Eksport til Norge og England, bl. a. af Uld. Han blev snart en særdeles velsitueret Mand.⁶³⁾

Han havde i Tidens Løb mange Jern i Ilden og handlede bl. a. ogsaa lejlighedsvis med Landejendomme. Saaledes købte han allerede 1826 paa Auktion Herregarden „Hindsels“ paa Thyholm, som han dog snart efter solgte videre. 1837 paatog han sig en Forretning, som faldt helt uden for hans vanlige Felt, idet han ved Licitation paa Vestervig Thinghus paatog sig Opførelsen af en ny Kirke i Agger for 2.700 Rdlr. Tilskyndelsen hertil har dog neppe været nogen Udsigt til Fortjeneste men Interesse for Sagen. Den gamle Kirke var for lange Tider siden skyllet i Havet, og der havde ikke været Midler til dens Genopførelse. 1825 var der bevilliget 2.000 Rdlr. til Formaalet, men Beløbet slog ikke til, og hans Hustrus Plejefader, Justitsraad

Fischer i Vestervig, tilbød da at garantere for det manglende Beløb, ca. 700—800 Rdlr. Under *H. D. Lützhøfts* Ledelse skred Arbejdet hurtigt frem; det begyndte i April 1838 og allerede d. 23. Septbr. samme Aar blev Kirken indviet, til hvilken Lejlighed *St. St. Blicher* havde skrevet en Salme.⁶⁵⁾

H. D. Lützhøfts Interesse strakte sig vidt ud over hans egen Virksomhed. Han blev sin By og sit Land en god Borger. I Thisted tog han aktivt Del i Byens baade store og smaa Anliggender. Som Bestyrelsesmedlem i „Thylandsk Læseforening“ formaner han i Avisen *Laanerne* til rettidig Aflevering af Bøgerne, han staar i Spidsen for en veldædig Forestilling til Fordel „for denne Byes husarme“, men først og fremmest Havnesagen ofrer han Tid og Penge, den Sag, som ogsaa laa hans Fader saa varmt paa Sinde. Efterat der i mange Aar har været ført Snak om Sagen, foranlediger han, som den Handlingens Mand han var, personligt, at der udarbejdes en virkelig Plan paa Grundlag af sagkyndige Undersøgelser, han vælges selv fjerde ind i en Havnekommission, yder personligt betydelige økonomiske Bidrag, en Gang 625 Rdlr., en anden Gang 850 Rdlr., og opnaar omsider at se Planerne bragt til Udførelse. Han forblev siddende i Havnekommissionen indtil 5. Jan. 1850 efter at være flyttet fra Byen.

Hans Hjerte slog varmt for Fædrelandets Sag. Under Treaarskrigen var han Medlem af Komiteen for den frivillige Væbning, og det var i Hjemmets Aand, at hans eneste Søn meldte sig som frivillig. Selv ydede han med rund Haand økonomiske Bidrag til Fædrelandets Forsvar, engang 200 Rdlr., en anden Gang „224 Lod Sølvtøj“ og til Brug til Ammunition „en deel Blyetavler“.

1848 valgtes han til Medlem af den grundlovgivende Forsamling. I Byens Avis proklamerede han forud for Valget sit Program: „jeg agter at stille mig som Valgcandidat for Thisted og tilhørende Valgdistrikt“ — „for 1) Frihed og Lighed i alle Forhold, Ophævelse af Fødsels- og Strandsprivilegier, Rang og Titler, 2) ligelig Beskatning og 3) Religions-, Presse- og Foreningsfrihed samt almindelig Værnepligt“. Selvfølgelig hævedes der Modstander-Røster

mod ham, bl. a. advarede en Skomager i Avisen mod „Pengearistokratiet“, som betydende en langt større Fare end tidligere „Adelsaristokratiet“. Han fik imidlertid ved Valget 185 Stemmer, medens hans Modkandidat, Højesteretsadvokat *Rollwill*, der i Aarene 1836—42 havde været Sagfører i Thisted og senere blev Conseilspræsident, fik 179, og den lokale Provst *Michelsen* kun 2. Han sad saa i Rigsforsamlingen fra 23. Oktbr. 1848 til 25. Maj 1849, og blev 27. Marts 1854 valgt ind i Landstinget, hvor han blev siddende til sin Død.

D. 28. Marts 1848 indeholdt „Thisted Amtsavis“ følgende Meddelelse:

„I disse Dage er Tandrup Hovedgaard solgt af de Herrer *Breinholt og Stokholm* til Hr. Agent *Lützhofl* i Thisted for 70.000 Rdlr. uden Besætning, hvilken Sum skal være en 10.000 Rdlr. bedre Kjøb, end der var buden for otte Dage siden“. Skødet lød ganske vist paa „89.000 — skriver niogfirsindstyve Tusinde Rigsbankdaler rede Sølv“, men det er dog vistnok rigtigt, at der blev givet et betydeligt Afslag paa Grund af Ængstelsen i Anledning af Krigen.⁶⁶⁾

Tandrup var dengang — som den Dag i Dag — den største Gaard i Thy. Der hørte dengang til den som Fæstegods to Gaarde og en halv Snes Huse, der dog alle solgtes fra i de nærmest følgende Aar. Navnet fortæller, at en Mand kort efter vor Tidsregnings Begyndelse her har grundlagt en Torp eller Bygd, men Fund paa Stedet vidner om Bebyggelse helt fra den yngre Stenalders Tid. Med sin Beliggenhed ved den lange Ovesø, der tidligere var en Fjord fra Havet, har Gaarden sikkert i sin Tid været en lun og godt beskyttet Vikingeborg. I Tidens Løb har den været i en Række af Landets ældste og mest kendte Slægters Eje. Den første kendte Ejer var *Peder Nielsen Lange*, der ejede den 1391; blandt senere Tidens Ejere træffer man Navne som *Høg, Banner, Urne, Lykke, Juul, Rantzau* og *Gersdorf*. Mange Gange i Tidens Løb har den ved Køb eller Ægteskab været knyttet sammen med andre større Godser i det nordlige Jylland. 1737 hørte der under den —

foruden egne 42 Tdr. Hartkorn — 238 Tdr. Hartkorn Bøndergods.

Tandrup havde, da *Lülzhofl* overtog den, endnu et tydeligt Præg af en gammel Borg. Den trefløjede Hovedbygning var omgivet af Volde og Grave, og Indkørslen til Borggaarden gik ad en Bro over Graven gennem en stor Port i Hovedfløjen, der hvor nu Trappen og Hovedindgangen er. *H. D. Lülzhofl* sløjfede Volde og Grave, og Gaarden mistede derved sin romantiske Karakter, hvad Eftertiden har haft svært ved at tilgive ham. Kun Murkransen af den gamle Porthvælving ind mod Borggaarden, enkelte Spor af Voldsrester i Terrænet og en Række ældgamle, hule og forblæste Asketræer minder endnu om fordums Dage.

H. D. Lülzhofl forlod snart Thisted — sin Gaard i Byen og sit Landsted Christianslyst udenfor Byen — tog Bopæl paa Tandrup og bragte snart den ret forsømte Gaard paa Fode. Som han før havde været en dygtig Købmand, blev han nu en dygtig og energisk Landmand, der personlig ledede den store Bedrift. Tidlig om Morgenen — om Sommeren Kl. 4 — stod han paa Trappen i Slobrok og med sølvbeslagen Merskumspibe og gav det forbidefilerende Mandskab Ordre for Dagens Arbejde. Markerne blev merglede og drænede, de forsømte og gammeldags Bygninger erstattet med nye og tidssvarende, og et Mejeri blev anlagt.

Som allerede nævnt var *H. D. Lülzhofl* en velstaaende Mand, men i sin Levevis var han alle Dage nøjsom og sparsommelig, omend standsmæssig i sin Optræden. Som et Eksempel paa hans økonomiske Livsførelse tjener Familietraditionen, at, da han havde det Held til sin ved Flid og Dygtighed erhvervede Formue at kunne lægge den store Gevinst fra Klasselotteriet, kom han kørende hjem fra Randers med de 50.000 Rdlr. i Kontanter gemt under Vognhynden og med en ny Silkekjole til sin Kone og et Guldur til sig selv, men iøvrigt mærkedes det ikke paa Livet paa Gaarden, at der uforvarende var kommet saa mange ekstra Penge til Huse.

I December 1854 købte han „Postgaarden“ i Sønder Tranders Sogn ved Aalborg til sin Søn, men solgte den igen 1857 og overlod Sønnen Ledelsen af Tandrup. Selv boede han sine sidste Aar, da han var blevet Landstingsmand, om Vinteren i København og her døde han „efter længere Tids Sygdom og Lidelser“ — i sit tredsindstyvende Aar — d. 13. Marts 1858. Han blev begravet paa Assistents Kirkegaard i København. To Dage før hans Død blev hans andet Barnebarn, *Agnes*, født paa Tandrup. I en efterladt Brevstump fra de Dage, uvist fra hvem, staar der: Hjertelig Tak for Efterretningen fra Tandrup. Stor Glæde. Agenten forstod Depeschen, sagde: „Det glæder mig“. — Det blev vistnok hans sidste forstaaelige Ord.

Hans Hustru overlevede ham i næsten 40 Aar og blev boende i København, først i Kronprinsessegade, derefter i mange Aar paa Gammel Strand Nr. 36, lige overfor Christiansborg Slot, hvis Brand hun overværede fra sine Vinduer, og i de sidste Aar i Nyhavn Nr. 45. I de sidste 30 Aar havde hun sin Broderdatter, *Elise Bendixsen*, hos sig som Selskabsdame.

Agentinden var en Dame af den gamle Skole, aristokratisk og klassebevidst, vant til at raade og blive adlydt. Hun var noget ilter af Sind, men elsket og agtet af sin talrige Slægt, i sine mange forskellige Egenskaber — som „Tante Lise“, Bedstemor og Oldemor.

I mange Aar kom hun hver Sommer paa Besøg paa Tandrup. Rejsen gik i de Dage med Skib til Thisted eller Doverodde, hvor saa Agentinden blev hentet af to Vogne fra Gaarden, en til hende selv og hendes Selskabsdame, en til den omfangsrige Bagage. Hendes Besøg var Aarets store Begivenhed, ikke mindst for Børnene, som hun tog sig meget af og havde mange Gaver med til. Ogsaa Julepakkerne med et egenhændigt Brev til hver enkelt fra „Oldemor“ blev imødeset og pakket op med den største Forventning. Hendes Hjem i København var et Tilholdssted for Familiens Unge, flere af Sønnedøtrene boede hos hende i Aarevis under deres Skolegang og senere Uddannelse, og de Unge fra andre Grene i Familien, der studerede i København,

kunde altid regne med en solid Søndagsmiddag hos „Tante Lise ved Stranden“.

Hun holdt sig rask og aandsfrisk til det sidste og døde uden forudgaaende Sygdom — 91 Aar gammel — d. 8. Dec. 1897. Hun blev begravet paa Assistens Kirkegaard i Kbhvn. Med Vemod pakkede „Oldebørnene“ et Par Uger efter den sidste Julepakke fra „Oldemor“ op. Alt var købt og ordnet længe i Forvejen⁶⁷).

- V. F. **Jes Eske Christian Lützhøft**, * Christianslyst ved Thisted 27. Febr. 1829, † Tandrup 16. Oktbr. 1876, begr. Thisted. De to første Fornavne er formentlig Opkaldelser efter henholdsvis Farfaderen og Morfaderen. Oplært ved Handelen hos Faderen og senere hos Generalkonsul Pontoppidan i Hamburg. Uddannet som Landmand paa Tandrup, Bestyrer af „Postgaarden“, Sdr. Tranders S. ved Aalborg, 1854—57, derefter Bestyrer og Ejer af Tandrup til sin Død. g. Kbhvn., Holmens Kirke, 5. Juli 1855 m. **Anna Augusta Lützhøft** (V. 4), * Alkestrup 7. Aug. 1825, † Aarhus 1. Aug. 1892, begr. Thisted. Ejer af Tandrup fra 1876—92. (6 Børn: VI. N. 1—VI. N. 6).

Christian Lützhøft var oprindeligt bestemt til Handelen og fik sin første Uddannelse i Faderens Forretning og var senere i Lære i det kendte Pontoppidanske Hus i Hamburg, der stod i Slægtskabsforbindelse med hans Moders Familie. 1848 meldte han sig som Frivillig, men han kom dog ikke med i Krigen, antagelig hindret af svigtende Helbred. Dette var formentlig ogsaa Aarsagen til, at han opgav Handelen, og, da Faderen havde købt Tandrup, uddannede sig som Landmand, hovedsagelig hjemme paa Tandrup. Han var dog stadig — Livet igennem — hæmmet og forpint af smertefuld Sygdom. Som ganske ung fik han en alvorlig Betændelse i Kæben, hidrørende fra en Tandrod; han blev opereret, og hans venstre Kind beholdt stedse vansirende Mærker fra Operationen, men han blev aldrig Sygdommen kvit.

26 Aar gammel giftede han sig med sin fire Aar ældre Halvkusine *Augusta*. Hans Forældre boede dengang i

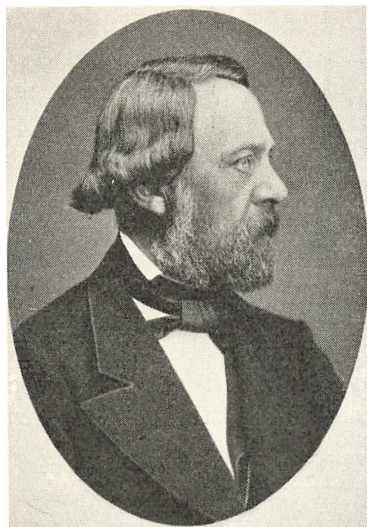

Jes Eske Christian Lützhøft.
(V. F.)



Anna Augusta Lützhøft f. Lützhøft.
(V. F.)

København ; Vielsen foretoges i Holmens Kirke af Brudens Broder, *Holten Lützhøft* (V. 2), og Bryllupet blev holdt paa Hotel d'Angleterre. De nygifte tog Ophold paa „Postgaarden“ i Nærheden af Aalborg, som Faderen havde købt til dem, men efter kun et Par Aars Forløb solgtes Postgaarden, og *Chr. L.* flyttede til Tandrup og overtog Ledelsen af den.

I andet Slægtled voksede der paa denne Gaard — for eneste Gang fra ca. 1800 til vore Dage — en Sødskendeflok op, der sammen kunde nyde alle Gaardens Herligheder Barndommen igennem. Ellers har fra Byfogedens Dage Enebarnssystemet været raadende gennem alle Slægtled — nok til Gavn for Bankkontoen men paa Bekostning af andre og større Værdier. De seks Søskende fik efter vor Tids Opfattelse en streng Opdragelse, og fra Barnsben blev der indprentet dem Gudsfrygt, Pligtfølelse, Flid og Nøjsomhed, og de lærte tidligt at gøre Gavn. Deres Barndom var dog saare lykkelig, og Livet igennem stod der Æventyrglans om Minderne og Oplevelserne i Barndomshjemmet paa den store Gaard med dens mange Herligheder.

Forældrene foregik Børnene med et godt Eksempel og var selv fra tidlig Morgen til sen Aften forrest i det store Arbejde, som en Landhusholdning dengang krævede. Man var dengang ganske anderledes end nu henvist til Selvforsyning, og Gaarden havde derfor sine egne Haandværkere, Tømrer og Smed, egen Mølle og eget Mejeri, man bagte sit eget Brød og bryggede sit eget Øl, slagtede, saltede og røgede til Aarets store Forbrug for de mange Munde. Man støbte sine egne Tællelys, og var end Fordringerne beskedne — et eller to Lys var tilstrækkeligt, naar Familien sad samlet om Aftenen —, saa blev det samlede Forbrug dog stort, og Lysestøbningen var en af Aarets store Dage, der begyndte Kl. 4 om Morgenen og varede til sent om Aftenen. Folkehødet var stort — i travle Perioder op imod et halvt Hundrede Mennesker, som Husmoderen havde paa Kost. I Høstens Tid blev Mandskabet yderligere forøget med de fremmede Høstfolk, oftest fra Stenbjerg, „Havboerne“, der blev boende paa Gaarden, til Høsten var endt. Der, hvor nu Tractor og Selvbinder kører larmende afsted og gør mange Mænds Arbejde, gik i de Dage en Snes Høstkarle med Forkarlen i Spidsen, hver fulgt af sin Opbinderske, og festligt klang Leernes Musik hen over de udstrakte Marker. Naar det sidste Skaar var taget, var det en staaende Regel, at hele Styrken marscherede op foran Hoveddøren med Leer og River over Skuldrene; Karlene slog paa Leerne, saa det klang over den store Gaardsplads, og Gaardens Frue kom da frem paa Trappen, fulgt af alle Børnene, der spændt havde ventet paa dette Øjeblik, og spurgte, hvad de ønskede. Saa traadte Forkarlen frem og svarede: „Ja, nu har vi høstet Kornet, og saa maa vi vel hellere gaa over i Haven og høste Kaalen“, hvilket saa efter Traditionen blev afværget med et ekstra Traktement og en rød Snaps. — Høstgildet senere var en stor Fest, som alle Hjælpere deltog i. Børnene maatte den Dag være oppe, til Festen sluttede hen paa Morgenstunden, men den korrekte Bedstemoder forlangte, at Husets Døtre skulde have Handsker paa under Dansen. Hvor sent paa Aaret end Høstgildet faldt, var det en aldrig brudt Tradition, at der

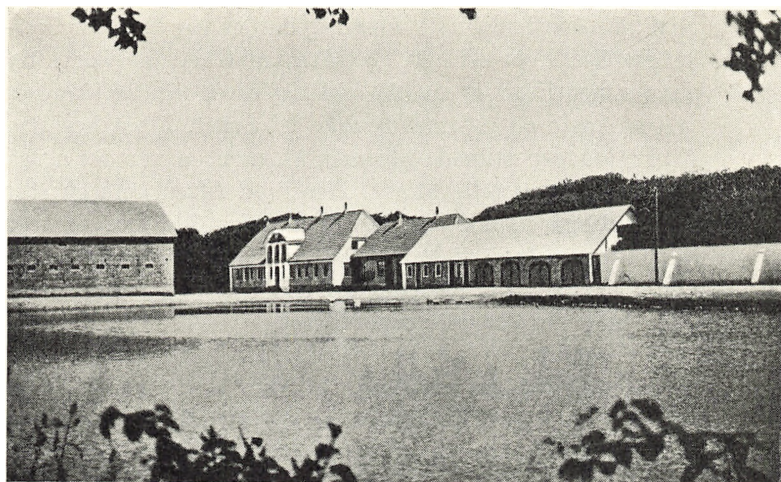

Tandrup.

ikke maatte fyres i nogen Kakkellovn paa Gaarden før den Dag.

Forholdet mellem Herskab og Hjælpere var patriarkalsk. Adskillige blev i Tjenesten i mange Aar og knyttedes til Familien ved nært Venskab, saaledes Husjomfru, Frk. *Sepstrup*, der var paa Tandrup i tyve Aar, og Forvalter *Jensen*, der bestyrede Gaarden efter *Chr. L.s* Død, indtil den ældste Søn *Hans* kom hjem og afløste ham.

En af de Begivenheder, der aldrig blev glemt af dem, der oplevede den, var den store Storm paa *Chr. L.s* Fødselsdag d. 27. Febr. 1869. Der ventedes mange Gæster og var gjort store Forberedelser, da det blæste op til en forrygende Orkan, der truede med at blæse Gaarden væk. Skorstenene faldt ned, Mure og Lofter slog Revner, Tagsten blæste ned i Tusindvis, Vognene paa Gaardspladsen rullede væk, og Halmstakkene blev splittede. Al Ild paa Gaarden blev slukket, og koldt var det. Faderen, der var bange for, at Huset skulde vælte, ønskede Børnene bragt i Sikkerhed i den nyopførte Lade paa Marken syd for Gaarden, men inden det kunde ske, kom der Bud, at Laden var jævnet med Jorden og splittet til Pindebrænde. Midt under Stor-

men løb Gaardens Mølle løbsk, og da der var Fare for Selv-antændelse, hvorved hele Gaarden var truet, løb Forvalter *Jensen* med Fare for sit Liv op i Møllen og fik den standset ved at kaste en gammel Frakke i Værket. Først hen paa Eftermiddagen stilnede Stormen af, men da var der ogsaa sket meget betydelig Skade. Hen mod Aften kom en stor lukket Vogn med Slægt og Venner fra Thisted. De var taget hjemmefra om Morgenen, men havde maatte vente mange Timer i Per Skrædders Hus i Hassing. Fødselsdagsgilde blev der saa alligevel tilsidst.

I Foraaret 1876 forværredes *Chr. L.s* Sygdom kendetligt, der stødte Hoste til, og i Løbet af Sommeren gik det stærkt ned ad Bakke med Kræfterne. Han gennemførte dog i Juni Maaned sin aarlige Københavnsrejse og fulgtes som sædvanlig hjem med sin Moder, men hen paa Efteraaret fik Sygdommen Overtaget, og d. 16. Oktbr. 1876 døde han — kun 47 Aar gammel — af tuberkuløs Lungebetændelse. Største Delen af sit Liv havde han været hjemsogt af Sygdom, men han bar stedse sine Lidelser med stilfærdigt Taalmod. Han blev begravet paa Thisted Kirkegaard.

Mærkeligt nok var hans Ejendomsforhold til Tandrups aldrig blevet bragt i lovformelig Orden. I Realiteten havde han den fulde Ejendomsret, men Moderen havde stadig Skøde paa Gaarden. Efter hans Død fik hans Hustru Gaarden tilskødet mod at betale Svigermoderen 5.200 Kr. aarligt.

Augusta Lützhofl var sin Mand til stor Støtte som Husmoder i den store Husholdning, og hun var en kærlig og omsorgsfuld Moder for sine Børn. Efter Mandens Død drev hun selv nogle Aar Gaarden — først med dens mangeaarige Forvalter og fra 1881 med sin ældste Søn som Bestyrer. I sine sidste Aar var hun meget plaget af Leddegigt, og dette var for en stor Del Grunden til, at hun 1884 flyttede til Aarhus sammen med sine to Døtre *Augusta* og *Christiane*. I de sidste Aar var hun ganske hjælpeløs, færdedes med Besvær med Krykker og tilbragte sin meste Tid i Rullestol. Kort før hun døde, d. 1. Aug. 1892, solgte hun Tandrups til sin Søn *Hans*. Hun ligger begravet paa Thisted Kirkegaard⁸⁷⁾.



Magdalene Elisabeth Krohn, f. Lützhøft.
(VI. N. 1)



Rudolph Frederik Hector Krohn.
(VI. N. 1.)

VI. N. 1. **Magdalene Elisabeth (Elise) Lützhøft**, * paa „Postgaarden“, Sønder Tranders S., Aalborg Amt, 7. Juli 1856, † 20. Oktbr. 1898 i Oringe Forvalterbolig, begr. Borup v. Randers. Opholdt sig en stor Del af sin Barndom og Ungdom hos Farmoderen i Kbhvn., hvor hun gik i Skole og senere paa Kursus paa Frk. Zahles Skole. Var en Tid Lærerinde hos Pastor *Dahlerup* i Tømmerup og senere Lærerinde hjemme for sin yngste Søster *Christiane*. g. 17. Septbr. 1884 i Vester Aaby Kirke p. Fyen m. *Ludolph Frederik Hector Krohn*, * i Vester Aaby Præstegaard p. Fyen 28. Novbr. 1850, † i Kbhvn. 29. Jan. 1915, begr. Borup v. Randers. Søn af Sognepræst *C. C. I. Krohn* og Hustru. Praktisk Uddannelse som Landmand, Havebrugskandidat, Forvalter p. flere større Gaarde, bl. a. Trudsholm v. Grenaa. Ejer af Avlsgaarden Hovmark, Borup S., Randers Amt 1884—89. Hospitalsforvalter p. Oringe Sindssygehospital v. Vordingborg 1890—1900, derefter til sin Død bosat i Kbhvn., hvor han opførte Ejendommen I. E. Ohlsensgade 7 og 9⁶⁷). (5 Børn: VII. P. 1—VII.

- P. 5). Han giftede sig 2. Gang i Dec. 1899 med sin afdøde Hustrus yngste Søster *Christiane* (VI. N. 6).
- VII. P. 1. **Esther Krohn**, * p. Hovmark 28. Juli 1885, † sst. 1. April 1889.
- VII. P. 2. **Christian Krohn**, * p. Hovmark 11. Decbr. 1886, † sst. 16. Maj 1889.
- VII. P. 3. **Cæsius Christian Ludolph Krohn**, * i Randers 12. Febr. 1890. Tandlægeeksamen 1915, Studieophold i Tyskland 1915—17, Undertandlæge i Marinen 1917—18, praktiserende Tandlæge i Kbhvn. fra 1918, Tandlæge ved Samfundet for Vanføre 1918—36, Medl. af Best. for Københavns Tandlægeforening 1924—34, deraf de sidste 3 Aar som Formand, Medl. af og Næstformd. for Hovedbestyrelsen for Dansk Tandlægeforening fra 1929, Chef for Kbhvns. Kommunes Skoletandpleje fra April 1934. g. 1915 i Altona m. *Ingrid Schiødtz-Christensen*, * i Lemvig 29. Aug. 1894, Datter af Cancelliraad, Dommerfuldm. *Vilh. Schiødtz-Christensen* og Hustru *Charlotte, f. Lassen*.
- VII. P. 4. **Ingeborg Augusta Elisabeth Krohn**, * i Oringe Forvalterbolig 4. Septbr. 1891. g. 5. Juli 1920 i Kbhvn. m. *Laurils Niels Johannes Knudsen Wassard*, * i Kbhvn. 21. Jan. 1877, Direktør for Soyakagefabrikken i Kbhvn. Søn af Skomagermester *P. Chr. Wassard* og Hustru *Hansine, f. Petersen*.
- VII. P. 5. **Eske Hans Holten Lützhøft Krohn**, * i Oringe Forvalterbolig 17. Oktbr. 1892. Lært Landvæsen i Praxis og p. Lyngby Landbrugsskole. Har siden 1917 opholdt sig i England, U.S.A. og Canada, hvor han har boet de senere Aar. g. 1920 i London m. *Alexandra Davidoff*, † 1927.

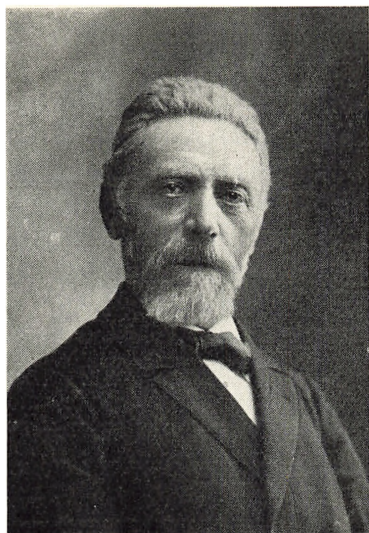

Christen Peter Christensen.
(VI. N. 2)



Sophie Agnes Jansigne Christensen,
f. Lützhøft. (VI. N. 2)

VI. N. 2. **Sophie Agnes Jansigne Lützhøft**, * p. Tandrup 11. Marts 1858. Undervisning dels hjemme, dels i Kbhvn. under Ophold hos Bedstemoderen. Plejede Faderen under hans sidste Sygdom og rejste 19 Aar gl. atter til Kbhvn. for at gennemgaa et 1½ Aars Kursus p. Frk. Zahles Skole. Derefter Lærerinde hjemme for Søsteren *Christiane* (VI. N. 6) og Kusinen *Augusta* fra Slagelse (VI. B. 1). g. 16. Septbr. 1882 i Bedsted Kirke m. *Christen Peter Christensen*, * i Borgnæs p. Ærø 16. Juni 1849, † Frederiksberg 6. Novbr. 1936. Student 1869, cand. theol. 1877, Kapellan i Visby-Heltborg i Thy 1878, Sognepræst i Oddense-Otting i Salling 1882, i Beder-Malling, Aarhus Stift 1887, i Væhr-Nebel v. Horsens 1902, Afsked 1914, siden bosiddende i Kbhvn. Søn af Gaardejer *Laurits Hansen Christensen* og Hustru *Birthe Kirstine, f. Winther*.⁶⁷) (10 Børn: VII. Q. 1—VII. Q. 10).

VII. Q. 1. **Christian Laurits Aage Lützhøft Christensen**, * i Oddense Præstegaard 7. Aug. 1883, † i Aarhus 7. Febr. 1890.

- VII. Q. 2. **Anna Augusta Lützhøft Christensen**, * i Oddense Præstegaard 25. April 1885, † i Aarhus 7. Febr. 1890.
- VII. Q. 3. **Holger Lützhøft Christensen**, * i Oddense Præstegaard 8. Septbr. 1886. Student (Horsens lærde Skole) 1905. cand. med. & chir. 1913. Uddannelse paa Odense Sygehus, Aarhus Kommunehospital, Fødselsanstalten i Aarhus, Øresundshospitalet i Kbhvn., St. Josephs Hosp. i Kbhvn. og Dronning Louises Børnehosp. Kbhvn. Vikarierende Distriktslæge i Julianehaab Distrikt paa Grønland Nov. 1916—Nov. 1917. Fra 1. Jan. 1919 Sygehuslæge v. Thisted Amts Sygehus i Koldby. Fmd. for Sundhedskommissionen. Repr. i Dansk Jagtforening. g. 28. Juni 1918 i Hellerup Kirke m. *Ella Helene Larsen*, * i Kbhvn. 30. April 1887, Datter af Grosserer *Peter Heinrich Larsen* og Hustru, f. *Petersen*.
- VII. Q. 4. **Jes Eske Christian Lützhøft Christensen**, * i Beder Præstegaard 18. Juni 1888. Uddannet p. Møller & Jochumsens Maskinfabrik i Horsens 1903—08, Militærtjeneste (Fæstningsartilleriet), Maskiningeniør fra Mittweida 1912. Ansat p. Frichs Fabrikker i Aarhus 1912—13. Rejste i Marts 1913 til Argentina. Stiftede 1914 sammen med en Landsmand Automobil- og Maskinforretningen „Christensen & Tangdal“ i Juarez i Buenos Aires Distriktet. Trak sig omkr. 1930 ud af Firmaet og har siden været Landmand i Argentina, Forpagter af Statsjord. g. 1917 i Argentina m. *Anna Hansen*, * i Vendsyssel 29. April 1894.
- VII. Q. 5. **Agnethe Lützhøft Christensen**, * i Beder Præstegaard 29. Jan. 1890, † Odder Sygehus 18. Febr. 1894.
- VII. Q. 6. **Aage August Børge Lützhøft Christensen**, * i Beder Præstegaard 30. Novbr. 1891. Uddannet som Landmand, bl. a. hos Onkelen, Pastor *Horlyk* (VI. N. 4) i Bedsted, og hos Hofjægermester *Sporon-Fiedler* p. Nordskov. Rejste 1914 til U. S. A., hvor han først havde Plads hos en dansk Farmer, senere selv forpagtede Jord. Fra 1928 Forpagter af en større Farm i Nebraska. g. 10. Decbr. 1919 i Minnesota m. *Dagmar Olsen*, * i U.S.A. 11. Juli 1896, Datter af danske Forældre.

- VII. Q. 7. **Agnes Augusta Elisabeth Lützhøft Christensen**, * i Beder Præstegaard 22. Aug. 1893. Uddannet i Tegning og Maling. Paa det kgl. Kunstakademi 1916—17, ansat p. Kählers Keramikfabrik i Næstved 1919—24. g. 20. Oktbr. 1923 i Næstved m. *Hans Christian Thirstlund*, * i Kolding 10. Septbr. 1895, Billedskærer ved Kählers Keramikfabrik i Næstved. Søn af Agent *Jens Thirstlund* og Hustru *Elise, f. Flensborg*.
- VII. Q. 8. **Petra Agnes Lützhøft Christensen**, * i Beder Præstegaard 3. Marts 1895. Realeksamen (Horsens Stats-skole) 1912, Tandlægeeksamen 1919, Assistentpladser i Bergen, Drammen og Kbhvn., praktiserende Tandlæge i Nykøbing F. 1922—26. g. 28. Decbr. 1920 i Kbhvn. m. *Anton Christian Buemann*, * i Mariager 17. Juni 1894, Realeksamen 1910, pharmaceutisk Medhjælpereksamen 1914, Tandlægeeksamen 1919, Assistentpladser i Bergen, Drammen og Kbhvn., praktiserende Tandlæge og Skoletandlæge i Nykøbing F. fra 1922.
- VII. Q. 9. **Arne Holten Lützhøft Christensen**, * i Beder Præstegaard 20. April 1897. Realeksamen (Horsens Stats-skole) 1913, uddannet p. Kramper & Jørgensens Maskinfabrik i Horsens og Tuxham i Kbhvn., Maskinkonstruktør 1922. Ansat p. de forenede Automobilfabrikker i Odense 1922—24, derefter selvstændig Virksomhed, Stifter og Indehaver af Aalborg Staal møbel- og Inventarfabrik, Aalborg. g. 24. Maj 1927 i Dalum Kirke paa Fyen m. *Gerda Marie Schack Mulbjerg*, * i Hjørring 31. Decbr. 1902, Datter af Direktør *H. Mulbjerg* og Hustru *f. Schack*.
- VII. Q. 10. **Anna Ingeborg Lützhøft Christensen**, * Beder Præstegaard 20. Juni 1899, Realeksamen (Horsens Stats-skole) 1915, paa Statens Telegrafskole 1919, p. Odense Telegrafstation 1919—23, p. Hovedtelegrafstationen i Kbhvn. 1923—30, Posteksamen 1930, Assistent ved Post- og Telegrafvæsenet i Kbhvn. 1930.

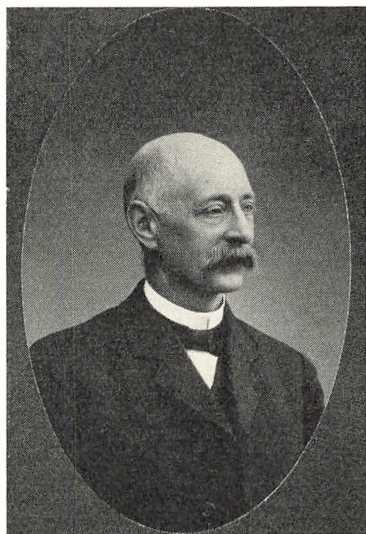

Hans Henrik Ditlev Lützhøft.
(VI. N. 3)



Johanne Jensine Lützhøft, f. Refsgaard.
(VI. N. 3).

VI. N. 3. **Hans Henrik Ditlev Lützhøft**, * p. Tandrup 11. Maj 1859, Præliminæreksamen (Thisted Realskole) 1875, Landvæsenselev hos Proprietær *Gustav Kroger*, Isgaard v. Randers, 1½ Aar, lærte Mejeridrift hos Generalkonsul *Pontoppidan*, Constantinsborg v. Aarhus, Landvæsenselev paa Nandrup paa Mors, paa Ledreborg Godskontor 1878—79, Forvalter hos Forpagter *Kroger*, Frijsendal, 1879, Bestyrer af Tandrup 1881, Forpagter 1884, købte Tandrup (for 235.000 Kr.) 1892, bortforpagtede den til sin Søn 1919, men bor der stadig. Siden 1906 Landvæsenskommissær for Thisted Amt ; i en lang Aarrække Medl. af Bedsted-Grurup Sogneraad, en kort Tid Fmd., men nedlagde Hvervet p. Gr. af en alvorlig Øjenlidelse, der plagede ham i 17 Aar og vanskeliggjorde Læsning og Skrivning ; Medl. af Thisted Amtsraad 1904—16 ; i en lang Aarrække Medl. af og fra 1918 Fmd. for Laanebestyrelsen for Thisted Amt ; i en lang Aarrække Medl. af Repræsentantskabet, derefter af Tilsynsraadet, 1932—33 som Formd., for „Landbygningernes alm. Brandforsikring“ ; i mere end en Menneskealder Medl.

af Best. for Thylands Bank i Hurup, 1916—25 Delegeret for Landmandsbanken, der havde overtaget Banken, fra 1925 Fmd. for Bestyrelsen ; i en lang Aarrække Medl. af „Det kgl. danske Landhusholdningsselskab“, en Periode Medl. af dets Bestyrelse ; Medl. af „Det thylandske landøkonomiske Selskab“, en Tid af dets Bestyrelse. R. af D. 1930. g. 7. Juni 1887 i Hvidbjerg vesten Aa Kirke m. *Johanne Jensine Refsgaard*, * p. Momtoft, Sennels S., Thisted Amt, 17. Jan. 1864, Datter af Proprietær *Harald Sørensen Refsgaard*, † 30. April 1866 ved en Kørselsulykke, og *Johanne, f. Hausgaard*, † 30. Jan. 1864. Da hun saaledes 2 Aar gl. var forældreløs, blev hun opdraget hos Proprietær *Anders Tofling Skibsted* og Hustru *Mathilde, f. Carstensen*, Ejer af Herregaarden Lyngholm, der er Nabogaard til Tandrup. (1 Barn: VII. R).⁴⁹⁾

Hans Lützhøfts Evner og Kræfter er i udstrakt Grad blevet taget i det offentlige Livs Tjeneste, men hans væsentligste Indsats har dog været hans fremragende Ledelse af den fædrene Gaard gennem et langt Liv. Som Landmand har han stedse været forrest i Udviklingen, saa Tandrup videnom har Ry som et Mønsterlandbrug. De fleste af Gaardens Avlsbygninger har han bygget om og moderniseret, og Hovedbygningen er blevet gennemgribende restaureret. Der er plantet et stort Læbælte vest for Gaarden og tilplantet flere Arealer ved Søen. Heder og Tørvemoser og enkelte Marker, der laa ubekvemt for Driften, er solgt fra, og til Gengæld er betydelige Engarealer bragt under Kultur ved Sænkning af Søens Vandspejl ved Nedlæggelse af Morup Vandmølle og Regulering af Aaen. Æren for de gennemgribende Forbedringer og Omlægninger i Haven tilkommer i første Række Fru *Johanne Lützhøft*^{49, 67)}.

- VII. R. **Folmer Christian Eske Lützhøft**, * paa Tandrup 27. Febr. 1890. Præliminæreksamen (Hurup Realskole) 1905, Student (Aalborg Latinskole) 1908, Landvæsenselev p. Tandrup og Lindgaard v. Kolding, paa Lyngby Landbrugsskole 1910—11, p. Tandrup 1911—12, Forvalter p. Solkjær v. Kolding hos sin senere Svigerfader, Militærtjeneste 1913—



Peter Hørlyk.
(VI. N. 4.)



Christiane Augusta Hørlyk, f. Lützhøft.
(VI. N. 4.)

16, Sekondløjtnant i Artilleriet 27. Febr. 1915, Forvalter paa Tandrup 1915—19, Forpagter af Tandrup 1. Novbr. 1919. g. 29. Novbr. 1916 i Højen Kirke v. Vejle m. *Anna Johanne Hansen*, * 13. Decbr. 1894 p. Tirsbæk, Vejle Amt. Realeksamen (Vejle Latinskole) 1911. Datter af Proprietær *Hans Christian Hansen* og Hustru *Medea, f. Rasmussen*. (1 Barn: VIII. I.).

VIII. I. **Hans Christian Preben Lützhøft**, * paa Tandrup 19. Juni 1921, d. i Bedsted Kirke 4. Septbr. 1921.

VI. N. 4. **Christiane Augusta Lützhøft**, * paa Tandrup 14. Septbr. 1860, † paa Amtssygehuset i Gentofte 20. Maj 1929. Opkaldt efter Moderen. Skoleundervisning hjemme og i Thisted, videre Uddannelse i Sprog, Musik og Kunstsyning i Kbhvn., lærte Husholdning hos Forpagter *Mackeprang* paa Knuthenborg, hjalp siden Moderen med Husholdningen paa Tandrup og flyttede 1884 med hende til Aarhus, hvor hun styrede Hus for hende og plejede hende og sin

svagelige Søster *Christiane* (VI. N. 6) under deres Sygdom. Tog 1891 en forældreløs 6-Aars Pige til sig som Plejedatter, som hun med stor Kærlighed opdrog og støttede til sin Død. Efter Søsteren *Elisabelhs* (VI. N. 1) Død i Oktbr. 1898 styrede hun i $\frac{3}{4}$ Aar Huset for sin Svoger, *Ludolph Krohn* og flyttede derefter tilbage til Aarhus. Ved sit Giftermaal 1902 blev hun Præstekone i sit Fødesogn og boede som saadan her i 8 Aar. Flyttede i 1910, da hendes Mand tog sin Afsked, til Gentofte, hvor hun blev boende efter Mandens Død, og hvor hendes Hjem var et kært Tilholdssted for hendes mange Søskenbørn. Udgav 1917 Stamtavlen „*Slægten Lützhøft i Danmark*“. g. 24. Juni 1902 i Bedsted Kirke m. *Peter Hørlyk*, * i Aastorp, Taps S., 6. Marts 1840, † i Gentofte 14. Jan. 1924. Skolelærereksamen 1860, var Lærer flere Steder, cand. theol. 1885, Sognepræst i Bedsted-Grurup 30. Oktbr. 1885—31. Decbr. 1910. Søn af Gaardejer *N. Chr. Hørlyk* og Hustru *Marie, f. Friis. Peter Hørlyk* var Enkemand, da han blev gift med *Augusta Lützhøft*⁶⁷).

- VI. N. 5. **Holten Nikolaus Lützhøft**, * paa Tandrup 19. Juni 1862, † i Hjørring 11. Maj 1922. Formentlig opkaldt efter Moderens to Brødre *Hollen L.* (V. 2) og *Nikolaus L.* (V. 1). Efter endt Skoleundervisning hjemme og i Thisted Realskole blev han Landvæsenlev hos Proprietær *Kroger* paa Isgaard paa Mols 1879—81, Forvalter paa Grinderslevkloster i Salling og paa Fuglsig v. Hjørring. Uddannelse p. forsk. Mejerier, bl. a. hos Forp. *Tesdorf* p. Gjedsergaard, Bestyrer af Mejeriet paa Tandrup et Aarstid og gennemgik sluttelig et 9 Mdrs. Kursus p. Lyngby Landbrugsskole. 1886 Bestyrer af „Ny Skivehus“ og 1888 Forpagter af Hovedgaarden Fuglsig, der var hans Hustrues Barndomshjem fra hendes 8de Aar. Ejer af Fuglsig fra 1893—1916. g. 3. Juli 1888 i Aarhus Domkirke m. *Helga Jørgensen*, * Norsminde, Saksild S., Aarhus Amt, 23. Septbr. 1868, † Fuglsig 15. Juni 1918 efter flere Aars alvorlig Sygdom. Datter af Købmand *Rolf Hans Valdemar Jørgensen* og Hustru *Anna Birgille Laura, f. Treschow*. Kom 1876 til Fugl-



Holten Nikolaus Lützhof.
(VI. N. 5.)



Helga Lützhof, f. Jørgensen.
(VI. N. 5)

sig som Plejedatter hos sin Onkel, Proprietær *Laurils Lassen*. (5 Børn: VII. S. 1.—VII. S. 5).⁶⁷⁾

Holten Lützhof var en solid og forsigtig, men dog meget initiativrig Landmand. Særligt var han videnom anerkendt som en klartseende Foregangsmand paa Kvægavlens og Mejeridriftens Omraade. Til Fuglsig hørte ogsaa et Teglværk, der var gammelt og forfaldent, da han overtog det, men han byggede det om til et fuldt moderne Værk, som han drev med stor Forretningsdygtighed. Han helligede sig først og fremmest Driften af sin store Ejendom og tog kun i ringe Grad Del i det offentlige Liv, men var dog i mange Aar Medl. af Repræsentantskabet for Vendsyssel Landboforening og af Bankraadet for Vendsyssel Bank i Hjørring.

Fuglsig var — i *Lützhofs* Eje — et meget gæstfrit Hjem, og i mange Aar — indtil Sygdommen kom til Huse — Samlingsstedet for en stor Kreds af faste Gæster, mest Familiens Unge, som har bevaret en Række smukke og

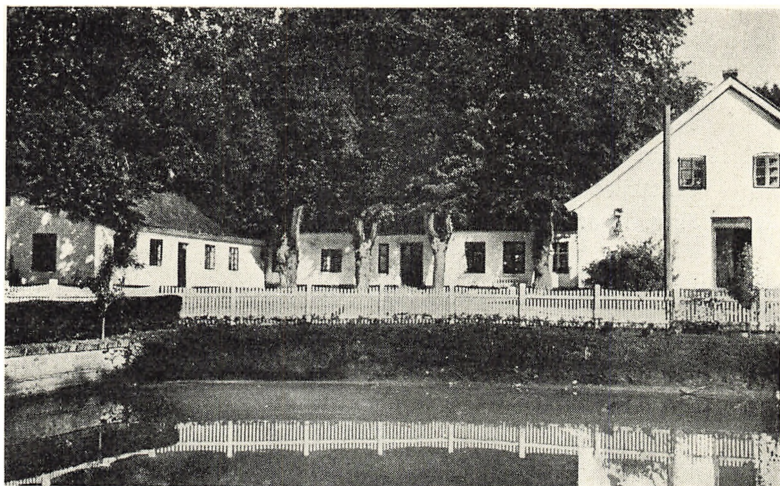

Fuglsig.

uforglemmelige Minder fra den store Gaard med de hyggelige Stuer og den gamle Riddersal, den prægtige, parkliggende Have med Lindealleen, Rideturene, Besøgene paa Nabogaardene, Charabancaturene til Vesterhavet og mange andre Herligheder. Det værdifuldeste Minde er dog Værtsfolkene selv, den støvte, myndige, men inderligt godmodige og gladsindede Mand og hans ungdommelige, livsglade og gæstfri Hustru. Bedre Værter kan ikke tænkes. Rigeligt og rundeligt og af et godt Hjerte blev der givet, men Flotheder og Ekstravagancer var banlyst.

Hollen Lützhofl skyede ganske ved ydre Midler at optræde som Herremand; han foretrak at være det af Gavn og vedblive at være det. En efter en maatte hans Naboer „gaa fra Gaarden“, oftest fordi de havde levet over Evne. *Lützhofl*, *Fuglsig*, havde ingen Pretentioner i Retning af at konkurrere med flot Levevis, men til Gengæld blev han siddende støt og solidt paa sin veldrevne Gaard trods alle Kriser og daarlige Aar, og videnom nød han Ry og Anseelse for sin Dygtighed og Soliditet. Først da hans Hustrues smertefulde og alvorlige Sygdom formørkede den før saa

glade Tilværelse paa Fuglsig, mistede han Lysten til den store Bedrift og solgte 1916 sin Gaard — for 300,000 Kr. —, det dobbelte af, hvad han i sin Tid havde givet for den. Han købte dog Stuehuset, Haven og et halvhundrede Td. Land af Jorden tilbage igen, men i 1918 — efter hans Hustrues Død — solgte han ogsaa det og flyttede til Hjørring, hvor han blev boende til sin Død, fire Aar efter.

VII. S. 1. **Axel Christian Holten Lützhøft** * paa Fuglsig 1. Febr. 1890. Lært Landvæsen hos Proprietær *Holm*, Borchsminde 1908—09, Næsgaard Landbrugsskole 1909—11, Underforvalter hos Proprietær *Quaade*, Vørslevgaard, i 1½ Aar, Forvalter p. Fuglsig til 1917, Forvalter hos Godsejer *Hane-Schmidt*, Bratskov ½ Aar. Ejer af Munkegaard ved Aarup paa Fyen 1918—20. Forvalter hos Proprietær *Søgaard*, Hjeruplund 1920—21. Ejer af Hyldeagergaard ved Agedrup St. p. Fyen 1923—25, Ejer af Balslev Lundsgaard v. Ejby St. p. Fyen 1925—34 og derefter af Smederuplund pr. Havndrup. g. 22. Decbr. 1923 i Rynkeby, Odense Amt m. *Anna Pedersen*, * 25. Septbr. 1897 i Rynkeby, Odense Amt, Datter af Gaardejer *Peder Madsen Pedersen* og Hustru *Karen Dorthea, f. Larsen*. (3 Børn: VIII. K. 1.—VIII. K. 3).

VIII. K. 1. **Helga Holten Lützhøft**, * i Agedrup S., Odense Amt 30. Septbr. 1924.

VIII. K. 2. **Jes Holten Lützhøft**, * i Boeslev S., Odense Amt, 19. Juni 1926.

VIII. K. 3. **Erik Holten Lützhøft**, * i Boeslev S., Odense Amt, 19. Juni 1927.

VII. S. 2. **Gustav Holten Lützhøft**, * p. Fuglsig 4. Maj 1891. Landvæsen elev 1905—09, Lyngby Landbrugsskole 1909—10, Underforvalter hos Forpagter *Jensen*, Saltø pr. Hyllinge. Forvalter paa Fuglsig 1911—13, hos Proprietær *Hassel-*

balch, Linderumgaard v. Hjørring, 1913—17. Ejer af Blakshøjgaard v. Frederikshavn 1918—19. Fra Maj 1920 Forpagter af Stids Mølle under Mattrup Gods. g. 10. Juni 1920, St. Kathrine Kirke, Hjørring m. *Karoline Hansine Færch*, * p. Overklit v. Hjørring 14. Juli 1889, Datter af Proprietær *Hans Færch* og Hustru *Karoline Johanne f. Segelcke*. (2 Børn: VIII. L. 1—VIII. L. 2).

VIII. L. 1. **Holten Færch Lützhøft**, * Stids Mølle 8. Febr. 1922.

VIII. L. 2. **Torben Færch Lützhøft**, * Stids Mølle 2. Oktbr. 1923.

VII. S. 3. **Gerda Holten Lützhøft**, * p. Fuglsig 4. Juni 1892. Paa Tegneskole i Kbhvn. 1911. Porcellænsmalerinde hos Bing & Grøndal, Kbhvn., 1913—17, tilbragte nogle Aar p. Fuglsig og derpaa atter hos B. & G. Ansat hos Kunstvæverske Mette Westergaard 1926 og senere ved „Dansk Kunst og Husflid og Haandarbejdes Fremme“ i Kbhvn.

VII. S. 4. **Inger Elisabeth Holten Lützhøft**, * p. Fuglsig 2. Jan. 1894. Realeksamen 1909. Frk. Langs Kursus i Silkeborg 1913—16. Lærerinde v. Hjørring private Pigeskole 1917—21. Børnehaveleder 1921—32. Kunstklinderske i Hjørring fra 1932.

VII. S. 5. **Ellen Ida Holten Lützhøft**, * p. Fuglsig 15. Juni 1897. Sygeplejeelev p. Aalborg Amtssygehus 1922—25. Sygeplejerske p. forsk. Hospitaler og Klinikker i Kbhvn. 1925—28. Sygeplejerske p. Cumberland Hospital, Brooklyn, U. S. A. 1928. g. 13. Jan. 1930 i New Jersey m. *Mylius Considine* (Navneforandring fra *Poulsen*), * i Kbhvn. 9. Febr. 1886. Mekaniker. (1 Barn: VIII. M.).

VIII. M. **Gerda Considine**, * i Brooklyn 5. Novbr. 1930.

- VI. N. 6. **Christiane Emilie Lützhøft**, * p. Tandrup 28. Septbr. 1867, † 21. Febr. 1900, begr. Borup v. Randers. Hun omtales som „et smukt og yndigt Barn, frisk og sund til sit fjerde Aar“, da hun fik en alvorlig, kronisk Øjensygdom (ægyptisk Øjensygdom), hvis Følger hun aldrig forvandt, og som senere medførte, at det ene Øje maatte fjernes. 14 Aar gl. fik hun Tyfus, var Døden nær, og var Resten af sit Liv meget svag og sygelig. Flyttede 1884 med Moderen og Søsteren *Augusta* fra Tandrup til Aarhus, hvor hun boede til sit Giftermaal med sin afdøde, ældste Søsters Mand⁶⁷⁾ g. Dechr. 1899 m. *Ludolph Frederik Hector Krohn*, * 28. Novbr. 1850, † 29. Jan. 1915 (se VI. N. 1).



Christiane Emilie Krohn, f. Lützhøft.
(VI. N. 6.)

- III. 4. **Margaretha Lutzhoeft**, * Süderbrarup 20. Jan. 1774, d. sst. 23. Jan., † Næstved 26. Dechr. 1868. Hendes Faddere var Farmoderen *Margaretha L.*, *Catharina Margrethe Hansen* fra Ulsnis, en Datter af Farmoderens Broder, *Klokker Claus Hansen*, og *Anna Cathrina Jacobs*. g. 2. Jan. 1798 i Sæby S. (Sjælland) m. *Hans Diderik Lange*, d. 5. Aug. 1769 Aaderup S., † Næstved 4. Juni 1813. 1797 Forpagter p. Sæbygaard, 1798 p. Guldborg p. Falster, 1806 Hollænder p. Gisselfeld^{18, 56)}. (7 Børn: IV. B. 1—IV. B. 7).
- IV. B. 1. **Elisabeth Kirstine Lange**, * Guldborg 16. Aug. 1798. g. m. *Michael Michelsen*, * Næstved 1798, Pottemager i Næstved.

- IV. B. 2. **Carl Christian Lange**, * Vesteregesborg S. 9. Jan. 1800.
- IV. B. 3. **Christian Rasmussen Lange**, * Næstved 6. Febr. 1802.
- IV. B. 4. **Ditlev Christian Lange**, * 23. Febr. 1804.
- IV. B. 5. **Henriette Sophie Lange**, d. Braaby S. 9. Febr. 1806. g.m. *Christen Pedersen*, * Aaderup S. 1810, Bødker i Næstved.
- IV. B. 6. **Kirstine Ottine Lange**, * Everdrup S. 31. Maj 1811. g.m. *Christian Hoffmann*, * Næstved 1807, † sst. 20. Juli 1831. Stabstropmester.
- IV. B. 7. **Christian Suhr Lange**, d. Næstved 8. Marts 1813.
-
- III. 5. **Sophie Cathrina Lutzhoeft**, * Süderbrarup 31. Aug. 1776, d. sst. 3. Septbr., † Lundsgaard, Grundhof S., Angeln, 6. Septbr. 1780. Hendes Faddere var: Mormoderen, Enke *Sophie Catharina Schmidt*, *Sophie Catharina Schmidt*, Datter af forhenværende Gaardejer *Hans Schmidt*, og Farbroderen *Hinrich Lutzhoeft* fra Flarup Hof¹⁸⁾.
- III. 6. **Erik August Frederich Lutzhoeft**, * ca. 1778, † Myrup, Vesteregesborg S., 23. Aug. 1832. Formentlig opkaldt efter Faderens Ven *Coper*, der havde de samme Fornavne. Skolelærer. Boede 1803 i Frydendahl S. Flyttede det Aar til Kbhvn., Gl. Torv Nr. 230. Boede ca. 1805 i Herfølge, 1807 i Mørkøv, 1809 i Søndersted Skole, 1812 i Vesteregesborg S.⁵⁶⁾. g. 1803, 5. Søndag i Fasten, m. *Ane Margrethe Sommer*, * ca. 1776, † Kjøng 19. Marts 1853, begr. Vesteregesborg S. (8 Børn: IV. C. 1—IV. C. 8).
- IV. C. 1. **Dietlef Christian Lützhøft**, * Frydendahl S. 29. Marts 1803, † Slotsbjergby 2. April 1873. Snedkersvend. 1833 i Næstved, 1835 i Skjørpinge, 1843 i Hyllested, 1845 i Slotsbjergby⁵⁶⁾. g.m. *Caroline Marie Møller*, * Slagelse 1806. (4 Børn: V. G. 1—V. G. 4).

- V. G. 1. **Harald Theodor Lützhøft**, * Næstved, St. Mortens S., 16. April 1833, † Finderup S. 4. Juli 1873. Møllersvend, vistnok ansat paa Spritfabrikken i Slagelse. g. m. *Ane Dorthea Jørgensen*, * 9. April 1848. (1 Barn: VI. O).
- VI. O. **Valdemar Christian Lützhøft**, * Tjørnlunde, Finderup S. 9. Maj 1873. Møller i Slagelse. G. 1895 m. *Laura Anna Margrelhe Hansen*, * Slagelse 1. Oktbr. 1874. (1 Barn: VII. T).
- VII. T. **Marie Sophie Dorthea Jørgine Lützhøft**, * Slagstrup S. 31. Maj 1898.
-
- V. G. 2. **Erik Lauritz Cetilius Lützhøft**, * Skørpinge S. 26. Decbr. 1834, † 14. April 1879, begr. Hallenslev S. Ejer af Hallenslev Mølle og Bageri. g. 29. Juli 1865, Finderup S. m. *Pauline Nielsen*, * Herløv, Finderup S. 13. Juni 1846, † 1. Maj 1879, begr. Hallenslev S. (6 Børn: VI. P. 1—VI. P. 6).
- VI. P. 1. **Niels Peder Gustav Valdemar Lützhøft**, * Finderup S. 6. Aug. 1866. Maler og Musiker i Aarhus. g.¹ Kalundborg 8. Oktbr. 1889 m. *Anna Larsen*, * Roskilde 20. April 1871, Datter af Nattevagt ved Statsbanerne *Larsen*, Kalundborg. Ægteskabet opløst. (3 Børn: VII. U. 1—VII. U. 3). g.² Vejle 13. Juni 1904 m. *Jensigne Skjødt*, * Over Hadsten S. 30. 1879, Datter af Gaardejer *J. Skjødt*, Over Hadsten. (4 Børn: Septbr. VII. U. 4—VII. U. 7).
- VII. U. 1. **Cetilius Lützhøft**, * Kalundborg 5. Novbr. 1889, Dugmager i Aarhus. g. Neumünster 18. Maj 1913 m. *Emma Sommer*, * Neumünster 5. Febr. 1893, Datter af Væver *Sommer*, Neumünster. (4 Børn: VIII. N. 1—VIII. N. 4).
- VIII. N. 1. **Ingeborg Lützhøft**, * Neumünster 4. Oktbr. 1918.

VII. N. 2. **Villy Lützhøft**, * Aarhus 28. Decbr. 1920.

VIII. N. 3. **Valther Lützhøft**, * Aarhus 5. Septbr. 1922.

VIII. N. 4. **Herbert Lützhøft**, * Aarhus 14. Jan. 1925.

VII. U. 2. **Agathe Dagmar Lützhøft**, * Kalundborg 4. Decbr. 1891. g. Randers 3. Maj 1912 m. *Søren Nielsen*, * Thorsager S. 28. Decbr. 1879, Forretningsfører i Bygningsnedkernes kooperative Forretning i Aarhus.

VII. U. 3. **Jenny Kathinka Marie Lützhøft**, * Slagelse 22. Juli 1892. g. Maj 1918 m. *Herbert Buchholz*, * Kanada, Repræsentant, Los Angelos. (1 Barn: VIII. O).

VIII. O. **Dorothy Mary Buchholz**, * San Francisco 4. Maj 1920.

VII. U. 4. **Walther Skjødt Lützhøft**, * Hamburg 3. Maj 1905. Musiker i Aarhus. g. Aarhus 31. Oktbr. 1930 m. *Ester Nielsen*, * Svendstrup S. 24. Jan. 1912, Datter af *J. P. Nielsen*, Herning. (1 Barn: VIII. P).

VIII. P. **Flemming Ulrich Skjødt Lützhøft**, * Aarhus 15. Marts 1931.

VII. U. 5. **Otto Skjødt Lützhøft**, * Vejle 31. Oktbr. 1909. Musiker i Aarhus. g. Rosenvang, Viby S., 20. Aug. 1935 m. *Anna Andersen*, 6. Decbr. 1915, Datter af Muremester *Andersen*, Væth pr. Langaa.

VII. U. 6. **Orla Skjødt Lützhøft**, * Vejle 5. Febr. 1911. Mekaniker og Kleinsmed i Aarhus. g. Aarhus, Johannes S., 21. Oktbr. 1933 m. *Asta Mariane Mikkelsen*, * Aarhus 6. Juli 1912, Datter af Typograf *Mikkelsen*, Aarhus.

VII. U. 7. **Poula Margrethe Skjødt Lützhøft**, * Thyregod S. 8. Jan. 1917.

VI. P. 2. **Carl Julius Ferdinand Lützhøft**, * Finderup S. 28. Juli 1868. Kommunalarbejder i Kbhvn. g. Slagelse, St. Mikkels S., 30. Novbr. 1902 m. *Vilhelmine Hansigne Larsen*, * Slagelse 28. Oktbr. 1873. (2 Adoptivbørn: a—b).

a. *Oda Margrethe Lützhøft*, * Kbhvn. 23. Jan. 1908. g. Kbhvn., Simeons S., 28. April 1929 m. *Børge Carl Hansen*, * Kbhvn. 29. Juni 1905, Sporvognsfunktionær i Kbhvn. (1 Barn: *Jørgen Lützhøft Hansen*, * Kbhvn. 25. Septbr. 1932).

b. *Erna Karla Vilhelmine Lützhøft*, * 11. Decbr. 1912. g. Kbhvn., Simeons S., 3. Juni 1934 m. *Willy Nicolaj Sofus Borgen*, * Kbhvn. 6. Decbr. 1910. Klejnsmed. (1 Barn: *John Borgen*, * 11. Decbr. 1934).

VI. P. 3. **Adolf Georg Lützhøft**, * Hallenslev S. 26. Juli 1870, Metaldrejer hos Burmeister & Wain, Kbhvn. g. Svendborg 10. Marts 1896 m. *Karoline Marie Rasmussen*, * Kerte pr. Aarup 6. April 1872, Datter af Gartner *Rasmussen*. (3 Børn: VII. V. 1—VII. V. 3).

VII. V. 1. **Einar Niels Cetilius Lützhøft**, * Bakkendrup S. 9. Jan. 1897, Formand hos Burmeister & Wain, Kbhvn. g. Kbhvn., Sundby S., 13. Maj 1921 m. *Marie Eleonora Christine Hollehus*, * Havre v. Vejle 11. April 1900, Datter af Arbdmd. *Hollehus*, Vejle. (2 Børn og 1 Adoptivbarn: VIII. Q. 1.—VIII. Q. 2).

VIII. Q. 1. **Gerda Kaja Christiane Lützhøft**, * Kbhvn., Sundby S., 14. Marts 1923.

(Adoptivbarn) *Gurli Marie Lützhøft*, * Kbhvn. 27. Novbr. 1928.

VIII. Q. 2. **Kjeld Einar Lützhøft**, * Kbhvn. 16. Marts 1934.

- VII. V. 2. **Oscar Sofus Georg Lützhøft**, * Bakkendrup S. 4. Oktbr. 1898. Medindehaver af Manufakturfirmaet Conrad Niensens Eft., S. Steiner & O. Lützhøft, Kbhvn. g. Kbhvn. 10. Marts 1922 m. *Else Margrethe Henriksen*, * Kbhvn. 3. Novbr. 1899, Datter af Skibsbygmester *H. Henriksen*, Kbhvn. (2 Børn: VIII. R 1—VIII. R. 2).
- VIII. R. 1. **Hans Henrik Kaj Lützhøft**, * Kbhvn. Solbjerg S., 1. Jan. 1928.
- VIII. R. 2. **Kirsten Agnethe Lützhøft**, * Kbhvn., Solbjerg S., 12. Decbr. 1934. _____
- VII. V. 3. **Kaj Jens Marinius Lützhøft**, * Hillerød 13. Juli 1902, † Kbhvn., Sundby S., 1. Maj 1922. Manufakturist. _____
- VI. P. 4. **Christian Ludvig Villiam Lützhøft**, * Hillerslev S. 27. April 1872. Maskinarbejder hos Burmeister & Wain, Kbhvn. g. Kbhvn., Vor Frelsers S., 8. April 1901 m. *Ulla Hansigne Nielsen*, * Haarslev 13. Aug. 1876. (4 Børn: VII. W. 1—VII. W. 4).
- VII. W. 1. **Elli Docene Lützhøft**, * Kbhvn. 19. Febr. 1900, † Kbhvn., Sundby S., 17. Septbr. 1920.
- VII. W. 2. **Paula Lützhøft**, * Kbhvn., Sundby S., 22. Juni 1902.
- VII. W. 3. **Kaja Hansigne Lützhøft**, * Kbhvn. 22. Juni 1914. g. Frederiksberg 8. Decbr. 1931 m. *Fritz Nielsen*, * 5. Juni 1906, Sporvognskonduktør. (1 Barn: VIII. S).
- VIII. S. **Jytte Nielsen**, * Frederiksberg 27. Aug. 1933. _____
- VII. W. 4. **Erik Cetilius Villiam Lützhøft**, * Kbhvn., Sundby S. 3. Septbr. 1915. Maskinarbejder. _____

- VI. P. 5. **Dagmar Johanne Olivia Lützhøft**, * Hallenslev S. 30. April 1873, bosiddende i Brooklyn, U. S. A. g. m. *Lauritz Jensen*, * 27. April 1877, † Kbhvn. 11. Maj 1908. (2 Børn: VII. X. 1—VII. X. 2).
- VII. X. 1. **Svend Lützhøft Jensen**, * Kbhvn. 17. Jan. 1900. Kok i New York.
- VII. X. 2. **Ejna Lützhøft Jensen**, * Kbhvn. 28. Septbr. 1907. g. m. *Carl Sorensen*, Urmager, New York.
-
- VI. P. 6. **Johanne Agathe Caroline Lützhøft**, * Hallenslev S. 12. Septbr. 1875, † 30. Juni 1879.
-
- V. G. 3. **Juliette Kantensa Lützhøft**, * Faardrup S. 14. Juni 1838. g. m. *Flindl*.
- V. G. 4. **Victor Valdemar Lützhøft**, * Hyllested S. 25. April 1843, † 1890. Malermester i Ruds Vedby. g. m. 4. April 1873 i Slagelse, St. Mikkel's S. *Ellen Sophie Hansen*, * Slagelse, St. Mikkel's S. 28. Novbr. 1843, † 1913. (3 Børn: VI. Q. 1—VI. Q. 3).
- VI. Q. 1. **Hans Jürgen Christian Lützhøft**, * Ruds Vedby 26. Maj 1873, † Odense 24. Septbr. 1929. Købmand i Slagelse 1899—1901, Handelsrejsende 1901—18, Antikvarboghandler i Odense fra 21. Septbr. 1918 til sin Død. g. 15. Maj 1900 i Hyninge Kirke v. Slagelse m. *Andrea Henrikka Lerche*, * Slagelse, St. Mikkel's S., 12. Maj 1874, Datter af Inspektør *Jens Gerhard Lerche*, * 30. Marts 1839, † 18. Novbr. 1892, og *Emma Elisabeth, f. Lindstrom*. (4 Børn: VII. Y. 1—VII. Y. 4).
- VII. Y. 1. **Gerda Elisabeth Lützhøft**, * Kbhvn., St. Andreas S., 14. Juni 1906. g. Fredericia, Trinitatis S., 19. Marts 1933 m. *Christian Ahrmer Manniche*, * Kbhvn., Trinitatis S., 19. Aug. 1900, Søn af Pastor *Manniche*, * 6. Maj 1853, † Oktbr. 1933, og *Emilie, f. Wibolt*, * 2. Decbr. 1865. Disponent, Kbhvn. (1 Barn: VIII. T.).

- VIII. T. **Jørn Ahrmer Manniche**, * Odense, Vor Frue S., 21. Septbr. 1934.
-
- VII. Y. 2. **Poul Vilhelm Lerche Lützhøft**, * Kbhvn., St. Lukas S., 26. April 1908. Ansat i Fa. S. C. Sørensen, Randers.
- VII. Y. 3. **Knud Jürgen Lerche Lützhøft**, * Aarhus, St. Pouls S., 30. Decbr. 1912. Oplært ved Handelen. Rejste til Afrika 1936.
- VII. Y. 4. **Rigmor Lillian Lützhøft**, * Aarhus, St. Pouls S., 14. Aug. 1915. Ekspeditrice i Odense.
-
- VI. Q. 2. **Ane Caroline Marie Lützhøft**, * Ruds Vedby 4. Juni 1878. Ugift.
- VI. Q. 3. **Lauritz Sitilius Lützhøft**, * Ruds Vedby 12. Novbr. 1881. Død.
-
- IV. C. 2. **Henrik Christian Lützhøft**, * Herfølge S. 2. Decbr. 1805, † Kjøng S. 18. Septbr. 1880. Sadelmager. g. 24. April 1836 i Kjøng m. Enke *Ane Hansdaller*, * Fogedby, Sorø Amt 1795, † Kjøng S. 14. Maj 1876. (2 Børn: V. H. 1—V. H. 2).
- V. H. 1. **Ane Marie Lützhøft**, * Kjøng S. 23. Marts 1837.
- V. H. 2. **Jette Sophie Lützhøft**, * Kjøng S. 16. Aug. 1839, † sst. 27. Febr. 1847.
-
- IV. C. 3. **Johan Wilhelm Lützhøft**, * Mørke S. 11. Jan. 1807, † Kjøng S. 7. Novbr. 1873. Skomager i Loe i Hammer S., død som Husmand i Kostræde Banker, Kjøng S. g. 16. Maj 1832 i Hammer m. S. *Kirsten Larsdaller*, d. Hammer S. 22. Febr. 1800, † Kjøng S. 8. Juli 1865. (2 Børn: V. J. 1—V. J. 2).

- V. J. 1. **Ingeborg Margarete Lützhøft**, * Hammer S. 28. Septbr. 1834. g. 12. Maj 1862 i Kjøng S. m. *Peder Jensen*, * Kjøng S. 1. Juni 1835. Arbejdsmand, senere Husmand. (2 Børn: VI. R. 1—VI. R. 2).
- VI. R. 1. **Ane Margrethe Jensen**, * Kjøng S. 18. Juni 1864.
- VI. R. 2. **Erik Rasmus Jensen**, * Kjøng S. 25. Juli 1867. Kgl. Bevilling til at føre Navnet *Korshøj*.
-
- V. J. 2. **Erik August Lützhøft**, * 16. Oktbr. 1838, † 7. Decbr. 1846.
-
- IV. C. 4. **Frederik Precht Lützhøft**, * Søndersted Skole 4. April 1809, † Kjøng S. 22. Juli 1861. 1840 er han Skovfoged p. Øbjerggaard, 1850 Skomager i Kjøng S., 1855 Daglejer p. Aunø Hovedgaard, død som Fattiglem i Kjøng S. g. 20. Febr. 1835 m. *Johanne Nielsdatter*, * Kjøng S. 1792. Ægteskabet opløst. (1 Barn: V. K.).
- V. K. **Frederik Lützhøft**, * 22. Juli 1836, † 4. Febr. 1837.
-
- IV. C. 5. **Cathrine Margrethe Lützhøft**, * Vesteregesborg S. 18. Novbr. 1812. g.¹ 12. Marts 1841 i Næsby S. m. *Therkel Pedersen*, Husmand i Næsby S. Ægteskabet opløst. (1 Barn: V. L). g.²m. *Lars Hansen*, * 13. Juni 1828. Kudsk p. Øbjerggaard.
- V. L. **Sidse Marie Therkelsdatter**, * Næsby S. 22. Juli 1843.
-
- IV. C. 6. **Ingeborg Lützhøft**, * Vesteregesborg S. 10. Oktbr. 1815, † 7. Aug. 1832.
- IV. C. 7. **Jes Henrik Lützhøft**, * Vesteregesborg S. 5. Juli 1818. Daglejer i Kalkerup, Fensmark S. g. 25. Maj 1849 i Fensmark S. m. *Ingeborg Hansdatter*, * Kongsted S. 1810. Ægteskabet opløst.

- IV. C. 8. **Lauritz Lützhøft**, * Vesteregesborg S. 23. Aug. 1820, † 1. Jan. 1825. _____
- III. 7. **Christine Johanne Henriette Lutzhoeft**, * Lundsgaard, Grundhof S., Angeln, 12. Juli 1781, d. sst. 15. Juli, † Drøsselbjerg S. 31. Jan. 1856. Hendes Faddere var: „1. Die Frau Obristin *von der Wisch* auf Lundsgaarde. 2. Frau *Kalharina Elisabeth Coper*, des Herrn *Copers* in Lützhøft Eheliebste. 3. Herr *Diederich Johannsen*, S. Th. Stud. in Grundhof¹⁶). g. m. Gartner *Poll* (eller *Poller*).
- III. 8. **Sophie Henenia Lutzhoeft**, * Sandagergaard, Nr. Sandager S., Fyen, ca. 1786, † Drøsselbjerg S. 19. Marts 1856. Ugift. _____
- II. 3. **Metta Catharina Lutzhoeft**.
- II. 4. **Catharina Margaretha Lutzhoeft**.
- II. 5. **Anna Luise Lutzhoeft**.
- II. 6. **Hieronymus Lutzhoeft**, * i Kiesby, Boren S., Angeln, 8. Marts 1750, † i Lindaumühlenholz, Boren S., Angeln, 11. April 1828. Var 1780 Skomager i Kaltoft, senere Kaadner i Lindaumühlenholz. g. 29. Septbr. 1780 m. *Christina Margarethe Nissen*, * 1. Oktbr. 1756, † i Boren S. 17. Juni 1826, Datter af Kaadner i Kiesby *Christian Nissen* og Hustru *Catharina Maria, f. Hansen*, * 1723, † 9. Marts 1800. (4 Børn: III. A. 1—III. A. 4).
- III. A. 1. **Margaretha Christine Lutzhoeft**, * i Boren S. 21. Marts 1781. g. 1803 m. *Jürgen Hinrich Mangelsen* fra Düttebüll.
- III. A. 2. **Detlef Christian Lutzhoeft**, * i Boren S. 19. Juli 1783, † i Boren S. 8. Maj 1841. Kaadner i Ketelsby. g. 26. April 1811 m. *Maria Christina Nissen*, Datter af *Hans Christian Nissen* i Ketelsby, * 15. Oktbr. 1750, † 15. Maj 1817, og Hustru *Margarethe Dorothea, f. Jürgensen* fra Schaalby, * 1756, † 24. Maj 1799. (2 Børn: IV. D. 1—IV. D. 2).

- IV. D. 1. **Magdalena Dorothea Lutzhöft**, * 15. Oktbr. 1812, † 18. Jan. 1822.
- IV. D. 2. **Hans Christian Lutzhöft**, * i Ketelsby, Boren S., 25. Jan. 1822, † 12. Marts 1871. Kaadner i Ketelsby, senere Gaardejer (Halbhufner) i Grummark, Kappeln S. g. 24. April 1845 m. *Margrethe Dorothea Brix*, * i Lindaunis, Boren S., 9. April 1822, † i Grimsnis v. Kappeln 15. Jan. 1899, Datter af Skræder *Asmus Brix* og Hustru *Anna Catharina Dorothea, f. Petersen*, fra Lindaunis. (8 Børn: V. M. 1—V. M. 8).
- V. M. 1. **Detlef Christian Lutzhöft**, * i Plattenhörn, Mohrkirch-Osterholz S., 25. Oktbr. 1847, † i Grimsnis v. Kappeln 17. April 1896. Gaardejer (Halbhufner) i Grummark, senere Kaadner i Grimsnis. g. 13. Juni 1878 m. *Elisabeth Amalie Rann*, * 5. Marts 1848, Datter af Murermeister i Stutebüll v. Kappeln *Franz Adolf Friedrich Rann*, * 26. Jan. 1814, † 15. Febr. 1907, og Hustru *Dorothea Maria Friederika, f. Möller*, * 8. Septbr. 1823, † 17. Novbr. 1872. (4 Børn: VI. S. 1—VI. S. 4).
- VI. S. 1. **Margrethe Dorothea Lutzhöft**, * 15. Marts 1879. g. 6. Juni 1905 m. *Georg Brown* fra Washington, Frugtplantageejer i Wenathee, U. S. A. (3 Børn: VII. Z. 1—VII. Z. 3).
- VII. Z. 1. **Karl Brown**, * 9. Juli 1906.
- VII. Z. 2. **Elnora Dorothea Brown**, * 25. Aug. 1911.
- VII. Z. 3. **Helen Brown**, * 8. Juni 1924.
-
- VI. S. 2. **Dorothea Maria Friederika Lutzhöft**, * i Grummark 10. Febr. 1881. Ugift. Boer i Kappeln.

- VI. S. 3. **Heinrich Christian Lutzhöft**, * i Grummark 6. Juni 1884. Købmand. Indehaver af Smørfirmaet H. Krumpeter, Rieseby, Schleswig-Holstein. g. 23. Aug. 1913 m. *Marie Margrethe Johanne Wilhelmsen*, * i Kopperby 28. Septbr. 1879, Datter af Købmand *Joh. Friedr. Martin Wilhelmsen*, Winnemark, Karby S. (3 Børn: VII. Æ. 1—VII. Æ. 3).
- VII. Æ. 1. **Werner Lutzhöft**, * i Haberkoppel, Boren S. 23. Oktbr. 1913.
- VII. Æ. 2. **Heinrich Lutzhöft**, * i Haberkoppel, Boren S. 15. Jan. 1915.
- VII. Æ. 3. **Ilse Renate Lutzhöft**, * i Karby. 6. April 1921.
-
- VI. S. 4. **Karl Wilhelm Lutzhöft**, * i Grummark 19. Juli 1885, † 30. Oktbr. 1909. Kleinsmed.
-
- V. M. 2. **Catharina Dorothea Lutzhöft**, * i Plattenhörn, Mohrkirch-Osterholz S., 22. Jan. 1850, † i Grummark 12. Juni 1864.
- V. M. 3. **Asmus Lutzhöft**, * i Plattenhörn, Mohrkirch-Osterholz S., 25. Maj 1852, † i Reardan, U. S. A. Købmand.
- V. M. 4. **Margaretha Christine Lutzhöft**, * i Grummark 5. Marts 1856. g. 1879 m. *Carl Gustav Friedrich Krebs*, * i Werningerode i Harzen 4. Marts 1856, Slagter i Hamburg, Søn af Karetmager *Johann Hinrich Krebs* og Hustru *Christiene Friederike*, f. *Försterling*. (4 Børn: VI. T. 1—VI. T. 4).
- VI. T. 1. **Karl Krebs**, * Hamburg 21. Aug. 1881, Slagter. g. 2. Decbr. 1921 m. *Erna Niemann* fra Hamburg.
- VI. T. 2. **Elsa Krebs**, * Hamburg 14. Maj 1884.
- VI. T. 3. **Frieda Helene Elise Krebs**, * Hamburg 14. Decbr. 1890. g. 18. April 1915 m. *Hugo Christian Joh. Vick*, * 30. Jan. 1891, Købmand i Hamburg.

VI. T. 4. **Hermann Otto Wilhelm Krebs**, * i Hamburg 21. April 1894, Købmand. g. 16. Juli 1922 m. *Anne Marie Hugger*, * i Hamburg 15. April 1900.

V. M. 5. **Jacob Christian Lutzhöft**, * i Grummark 7. Marts 1856, † som Farmer i Reardan, U. S. A. Gift. 5 Børn.

V. M. 6. **Maria Christina Lutzhöft**, * i Grummark 26. Marts 1858, † i Grimsnis 23. Novbr. 1880. g. 1. Septbr. 1877 i Grummark m. *Karl Friedrich Kraack*, * i Haarmark, Kappeln S., 18. Juni 1850, Søn af Arbejder *Johann Hinrich Kraack* og Hustru *Luise Friederike, f. Traulsen*. (1 Barn: VI. U.).

VI. U. **Dorothea Kraack**, * i Grimsnis 2. Juni 1880. g. 1899 *Max Studl* fra Segeberg, Slagter i Lütjensee i Holstein.

V. M. 7. **Heinrich Lutzhöft**, * i Grummark 1860. Skyldet over Bord og druknet 1883. Skibstømmer.

V. M. 8. **Emma Dorothea Benedicte Lutzhöft**, * i Grummark 21. Febr. 1863, † i Flensburg 5. April 1895. g. 9. Decbr. 1888 i Grummark m. *Karl Peter Jensen*, * i Flensburg 1849, † sst. 26. Jan. 1893, Skibstømmer. Søn af Skibstømmer i Flensburg *Martin Peter Jensen* og Hustru, *Helene, f. Petersen*.

III. A. 3. **Jes Heinrich Lutzhoeft**, * Mühlenholz 28. Juni 1791. Kaadner og Skomager i Mühlenholz, senere i Grödersby. g.¹ 10. Jan. 1817 m. *Anna Margaretha Schmidl*, Datter af *Hans Christian Schmidl*, Örsberg, og *Anna Christina, f. Petersen*. (2 Børn: IV. E. 1—IV. E. 2). Vistnok g.² m. en Datter af Domcapitelhufner *Dellef Friedrich Boysen*¹⁵).

IV. E. 1. **Hieronymus Christian Lutzhöft**, * Mühlenholz 7. Marts 1819, † Grödersby 4. Jan. 1889. Gaardejer i Grödersby. g. m. *Helene Christine Diedrichsen*, * Kiesby Septbr. 1825, † Grödersby 9. Jan. 1889, Datter af *Thomas Hennig Diedrichsen* og *Maria Christina, f. Marxen*. (5 Børn: V. N. 1—V. N. 5).

- V. N. 1. **Anna Lutzhöft**, * Grödersby 1852.
- V. N. 2. **Heinrich Lutzhöft**, * Grödersby 9. Marts 1854, † Grödersby.
- V. N. 3. **Maria Christina Lutzhöft**, * Grödersby 9. Marts 1854, † Kronsgard 1929. g.m. *Andreas Blender*.
- V. N. 4. **Johannes Hennig Lutzhöft**, * Grödersby 22. Decbr. 1863. Gaardejer i Grödersby. g. 22. Febr. 1893 m. *Christine Sophie Carstensen*, * Thiesholz 26. Juni 1858, † Grödersby 6. Aug. 1925, Datter af *Andreas Heinrich Carstensen*, Thiesholz, og *Anna Maria, f. Paulsen*. (2 Børn: VI. V. 1—VI. V. 2).
- VI. V. 1. **Christian Andreas Lutzhöft**, * Grödersby 3. Novbr. 1894, † i Verdenskrigen 5. Novbr. 1918.
- VI. V. 2. **August Heinrich Lutzhöft**, * Grödersby 25. April 1897. Gaardejer i Grödersby. g. 29. Aug. 1924 m. *Friede Christine Mass*, * Grünholz 10. Aug. 1898, Datter af *Johannes Andreas Theodor Mass*, * 23. Marts 1859, † 9. Oktbr. 1931, og *Bertha Chatarina, f. Krumpeter*, * 19. April 1873, † 18. Juli 1931.
-
- V. N. 5. **August Christian Lutzhöft**, * Grödersby 9. Decbr. 1866, † Schleswig 12. Marts 1929. Lærer i Schleswig. g.m. *Bertha Maria Andersen*, * Bredebø 21. Septbr. 1865. (6 Børn: VI. X. 1—VI. X. 6).
- VI. X. 1. **Magda Lutzhöft**, * 1889, † 1890.
- VI. X. 2. **Christian August Lutzhöft**, * Johannisdorf, Kr. Oldenburg, 26. Marts 1891. Urmager i Schleswig. g. 4. Decbr. 1920 m. *Dorothea Katharina Luise Weinreich*, * Flensburg 26. Decbr. 1895. (1 Barn: VII. Ø).
- VII. Ø. **Rita Dorothea Bertha Irmtraut Lutzhöft**, * Schleswig 27. Juli 1924.
-

VI. X. 3. **Bruno Lutzhöft**, * Schleswig 30. Juli 1892, †. Var bosat i Hamburg. g.m. *Olga Morawitz*. (2 Børn: VII. Aa. 1 — VII. Aa. 2).

VII. Aa. 1. **Bruno Lutzhöft**, * Hamburg.

VII. Aa. 2. **Uwe Lutzhöft**, * Hamburg.

VI. X. 4. **Max Lutzhöft**, * Schleswig 21. Marts 1895, Manufakturhandler i Schleswig. g. Schleswig 3. Maj 1923 m. *Else Fock*, * 14. Aug. 1897. (2 Børn: VII. Ab. 1—VII. Ab. 2).

VII. Ab. 1. **Uwe Lutzhöft**, * Schleswig 14. Oktbr. 1924.

VII. Ab. 2. **Ilse Lutzhöft**, * Schleswig 10. Juni 1931.

VI. X. 5. **Johannes Andreas Lutzhöft**, * Schleswig 29. Aug. 1901, Kreisoberinspektør i Meldorf. g.m. *Luise Maria Erichsen*, * Helgoland 1. April 1906. (1 Barn: VII. Ac).

VII. Ac. **Otto August Jacob Lutzhöft**, * Meldorf 25. Oktbr. 1935.

VI. X. 6. **Karl Wilhelm Lutzhöft**, * Schleswig 27. Maj 1906, Gemeindeprüfer i Schleswig.

IV. E. 2. **Hans Friedrich Lutzhöft**, * 7. Aug. 1822.

III. A. 4. **Asmus Lutzhoeft**, * 29. April 1796, † 28. Oktbr. 1883. Kaadner i Mühlenholz. g. Boren S. 3. Novbr. 1826 m. *Christina Margaretha Jensen*, * 10. Febr. 1795, † 15. Jan. 1858, Datter af *Lorenz Jensen*, Justrup, og *Maria Catharina*, f. *Greggersen*. (1 Barn: IV. F).

IV. F. **Christina Margaretha Lutzhöft**, * 24. April 1830. g.m. *Brix*.

- II. 7. **Hinrich Lutzhoeft**, * formentl. Kiesby, Boren S., Angeln, ca. 1753, begr. Faardrup S., Sjælland 19. Jan. 1807. Var 1776 Bødker i Flarup Hof, Angeln, flyttede 1786 med Broderen *Dell. Chr. L.* (II. 2) til Sandagergaard paa Fyen og 1787 med Brodersønnerne *Nicolaus* (III. 2) og *Jes* (III. 3) til Hørbygaard v. Holbæk som „Kalvekedsk“, 1789 var han Ladefoged paa Lundbygaard ved Skelskør, død som „Selvejer-Vejrmøller“ i Faardrup S. i Sydvestsjælland. g.m. *Karen Larsdatter*, * ca. 1747, † Bjerup, Gimlinge S. 4. Decbr. 1821. (1 Barn: III. B).^{6, 18, 56})
- III. B. **Jes Hinrich Lutzhoeft**, * Lundbygaard, Egerslevmagle S. ca. 1789, d. sst. 1789, 8. S. eft. Trin., † Halkevad 26. Marts 1869. »Selvejer-Gaardmand« i Bjerup, Gimlinge S., senere Husmand i Halkevad, død her som Fattiglem. g.¹m. *Maren Børgesdatter*, * ca. 1779, † Halkevad 14. Maj 1843. (5. Børn: IV. G. 1—IV. G. 5). g.² 28. Juni 1845 i Skjørpinge S. m. *Dorthe Hansdatter*, * Hyllested 13. Juni 1804, † Halkevad 23. Marts 1867. (2 Børn: IV. G. 6—IV. G. 7).⁵⁶)
- IV. G. 1. **Karen Henriksdatter**, * Gimlinge S. 11. Marts 1808.
- IV. G. 2. **Marie Henriksdatter**, * Gimlinge S. 20. Juli 1812.
- IV. G. 3. **Kirstine Henriksdatter**, * Gimlinge S. 19. April 1815.
- IV. G. 4. **Margrethe Henriksdatter**, * Gimlinge S. 4. Febr. 1818.
- IV. G. 5. **Maren Henriksdatter**, * Gimlinge S. 19. Febr. 1823.
- IV. G. 6. **Hans Henriksen**, * Skjørpinge S. 9. Maj 1845.
- IV. G. 7. **Ane Henriksdatter**, * Skjørpinge S. 9. Jan. 1846.

NOTER

- 1) Nærmere Oplysning om Stedet: Oldekop: Topographie des Herzogtums Schleswig, Kiel 1906, — J. P. Trap: Hertugdømmet Slesvig, Kbhvn. 1864, — H. N. A. Jensen: Angeln, 2. Udg., Flensburg 1922, — Jul. Christensen: Chronik des Kirchspiels Grundhof, Cappeln 1922.
- 2) Min Fader og hans Brødre har fortalt mig, at min Bedst fader, H. F. Lützhöft (V. 2), i Tiden omkr. 1860, da han var Præst i Bylderup, engang foretog en Tur i Angeln, bl. a. til Lützhöft, hvor han besøgte en Mand, der hed Lützhöft, som ejede en større Gaard der, og med hvem han kunde konstatere Slægtskabsforbindelse. Ifølge de Oplysninger, den meget kyndige Lokallhistoriker, Gemeindevorsteher Johs. Diederichsen i Lützhöft, har givet mig, har der ikke paa det Tidspunkt og overhovedet ikke, saa langt Kilderne rækker tilbage, — og det er mindst 2—300 Aar, — boet Folk, i hvert Fald ikke Ejendomsbesiddere, af Navnet Lützhöft i Byen. Sandsynligheden taler derfor for, at Bedstefader ogsaa har besøgt andre Egne i Angeln og der har truffet Slægtninge, f. Eks. Grödersby, hvor Hieronymus Lützhöft (Kiesby-Slægten: IV. E. 1) sad som Ejer af den Gaard, hans Sønneson ejer i Dag, eller Schaalby, hvor Marx Lützhöft (Schaalby-Slægten: IV. 1) sad paa den Ewoldsen'ske Gaard, og hans Søster, Dorothea Maria Carstensen (Schaalby-Slægten: IV. 5) paa Slægtsgaarden.
- 3) Skattelister.
- 4) Kirkebøgerne for Boren Sogn.
- 5) Meddelt af Rektor Clausen, Neumünster, der arbejder paa Udgivelsen af en Chronik for Boren Sogn.
- 6) Nic. Lützhoefts (III. 2) Bønskrift til Kronprins Frederik af 12. Oktbr. 1787. Finantskollegiets Journalsag Nr. 1353, f. 1787, Rigsarkivet.
- 7) Folketællingslisterne 1787 og 1801.
- 8) Kirkebøgerne for Süderbrarup, Grundhof og Nr. Sandager.
- 9) Kirkebogen for Nr. Sandager S.: »1787, 15. Mai kast Jord paa Sgr. Ditlev Christian Lytzhöft, Forpagter paa Brinkenslyst, gl. 53 Aar 8 Maaneder, død af en tærende Sygdom. Der blev ringet og prædiket over ham«.

- ¹⁰⁾ Oldekop: Topographie des Herzogtums Schleswig, Kiel 1906.
- ¹¹⁾ H. N. A. Jensen: Angeln, 2. Udg., Flensburg 1922, Svend Aakjærs Kommentar, S. 17. — J. P. Trap: Hertugdømmet Slesvig, Kbhvn. 1864.
- ¹²⁾ Kirkebøgerne for Kahleby Sogn.
- ¹³⁾ Meddelt af Pastor Martensen, fh. Kahleby, nu Schleswig.
- ¹⁴⁾ Øverst i Augusta Hørlyks Stamtavle: Slægten Lützhøft i Danmark, staar — uden Angivelse af Slægtskabsforbindelsen — opført: »Organist Lützhøft i Byen Slesvig«. Efter omhyggelige Undersøgelser af Domprobst Stoltenberg i Slesvig, der er en meget kyndig Kender af Byens Kirkers Historie, har der aldrig været nogen Organist Lützhøft ansat i Slesvig By. Muligvis foreligger der i den mundtlige Familietradition, som Augusta Hørlyk har støttet sig til, en Forveksling med Detl. Chr. Lützhøfts (II. 2) Morfader, Organist Joh. Chr. Hansen i Ulsnis. I Jahrbuch des Angeler Heimatvereins 1934, S. 12, omtaler Oberlehrer Thiesen, Schleswig, at Domprobst Stoltenberg har fundet en Organist L. i Schleswig, men T. har senere i Brev til mig erkendt at have misforstaaet S., som havde refereret for ham de Undersøgelser, han havde foretaget for mig.
- ¹⁵⁾ Jahrbuch des Angeler Heimatvereins 1934, S. 12, samt mundtlige Meddelelser af Oberlehrer Thiesen, Schleswig.
- ¹⁶⁾ Kirkebøgerne for Grundhof S.
- ¹⁸⁾ Kirkebøgerne for Süderbrarup.
- ¹⁹⁾ Folketællingslisterne 1801.
- ²⁰⁾ Meddelt af Gemeindevorsteher Johs. Diederichsen, Lützhøft.
- ²¹⁾ Kirkebogen for Slagelse, St. Mikkels S.
- ²²⁾ Folketællingslisterne 1834.
- ²³⁾ Kirkebøger.
- ²⁴⁾ Merløse og Tudse Herreders Skifteprotokol 1826.
- ²⁵⁾ Generaladjutantstabens Bureau 1810, Rigsarkivet.
- ²⁶⁾ Holten Frederik Lützhøfts (V. 2) Dagbog fra 1843. Tilhører Udgiveren.
- ²⁷⁾ Folketællingslisterne 1787.
- ²⁸⁾ Meddelt af H. H. H. Lützhøft (IV. A. 2).
- ²⁹⁾ Ansøgning om Stillingen som Domæneforvalter af 16. Juni 1823, Pk. D. G. J. 1848, Nr. 316, Rigsarkivet.
- ³⁰⁾ Ansættelsesbrev af 11. Oktbr. 1823. — Landvæsens Kontorets Kopibog for Sjælland 1823. Rigsarkivet.
- ³¹⁾ H. Hjorth-Nielsen: Danske Prokuratorer med kongelig Bevilgning 1660—1869, Kbhvn. 1935.
- ³²⁾ Anna Magdalena Hansens Karakter- og Notesbog. Tilhører Udgiveren.
- ³³⁾ Bricka: Biografisk Leksikon.
- ³⁴⁾ Universitets- og Skoledirektionens Arkiv, 1848 Nr. 3019. Rigsarkivet.

- 35) Haandskrevne Eksemplarer af Lejlighedssange i Udgiverens Eje.
- 36) I Udgiverens Eje.
- 37) Groshenning og Th. Hauch-Fausbøll: Dansk Præstehistorie 1884—1911, Kbhvn. 1932. Slægt: Lengnicks Stamtavler (Worsøe).
- 38) Svend Dahl og P. Engelstoft: Dansk Biografisk Haandleksikon, Kbhvn. 1920.
- 39) Tønder Provsties Akter, Sønderjydske Landsarkiv.
- 40) Holten Lützhøfts Visitatsberetning til Kirkevisitatoriet for Tønder Provsti 1861. Sønderjydske Landsarkiv.
- 41) Brev af 13. Jan. 1863 fra Holten Lützhøft til hans Kusine Nicoline Lander, f. Lützhøft (V. D. 2).
- 42) J. P. Trap: Statistisk-topografisk Beskrivelse af Hertugdømmet Slesvig, Kbhbn. 1864.
- 43) Slesvigsk Ministerium, 3. Dept. Ansøgninger 1858—61. Rigsarkivet.
- 44) Sophus Elvius: Danmarks Præstehistorie 1869—84, Kbhvn. 1885—87. — Smlgn. Holger Hjelholt: Fra tiden mellem krigene, Sønderjydske Aarbøger 1929, S. 217, og »Tiden mellem Dannevirke og Dybbøl, Dagbogsoptegnelser af Pastor H. F. Lützhøft i Bylderup«, Sønderjydske Aarbøger 1936.
- 45) Det sidste Afsnit af Biografien er et stærkt sammentrængt Uddrag af en H. H. H. Lützhøft (IV. A. 2) skrevet Biografi, der er i Udgiverens Eje.
- 46) Bricka: Biografisk Leksikon.
- 46 b) Efter Maleri af Nic. Lützhøft (VI. A. 5), i Udgiverens Eje.
- 47) Kraks Blaa Bog 1935 og egne Meddelelser.
- 47 a) Slægt: H. R. Hjort-Lorenzen: De Fredericia Bruun's Slægtbog, 2. Udg., Kbhvn. 1880. Sophus Elvius og H. R. Hjort-Lorenzen: Danske patriciske Slægter (Slægten Bruun), Kbhvn. 1891. Albert Fabricius: Familien Wellmanns Stamtavle, Kbhvn. 1927.
- 48) Fyens Stiftstidende 1. Novbr. 1931 (M. C. H. Dreyer).
- 48 a) Slægt: Th. Hauch-Fausbøll: Slægthaandbogen, Kbhvn. 1900.
- 48 b) Slægt: Lengnicks Stamtavler (Skibsted og Morville). H. J. Møller: Apotheker Jac. Møller og hans Slægt, Kbhvn. 1889. Th. Hauch-Fausbøll: Slægthaandbogen, Kbhvn. 1900.
- 48 c) Th. Hauch-Fausbøll og H. R. Hjort-Lorenzen: Danske patriciske Slægter, Kbhvn. 1911.
- 49) Kraks Blaa Bog 1935.
- 50) Hospitalstidende Nr. 26/1935 (Fr. Vogelius).
- 51) Kraks Blaa Bog 1928.
- 52) Politiken 9. Juni 1928. K. P. (Karl Petersen).
- 53) Efterretninger om Det kongelige Opfostringshus og Den Thorupske Stiftelse, Kbhvn. 1936.
- 54) Meddelt af H. H. Lützhøft (VI. B. 2).
- 55) Meddelt af Franz Dethleffsen, Flensburg.

- ⁵⁶⁾ Kirkebøger og Folketællingslister.
- ⁵⁷⁾ Kirkebøger samt Meddelelser fra Nicoline Gertsen (VI. C. 3).
- ⁵⁸⁾ Roskilde Borgerprotokol.
- ⁵⁹⁾ Næstved Borgerprotokol.
- ⁶⁰⁾ Meddelt af O. L. Kongsted (VI. E. 6).
- ⁶¹⁾ Meddelt af J. P. F. A. Lander (VI. G. 3).
- ^{61 a)} Meddelt af Fru Overintendant Erica Eggers, f. Jørgensen (Datter af V. E. 2), Kbhvn.
- ⁶²⁾ Kirkebøger. Folketællingslister. Statskalenderen. Danske Kancelli, 3 Dept. 1811. (Rigsarkivet). Generalitets- og Kommissariatskollegiet 1805 og 1808 (Rigsarkivet). Hald: Thisted By's Historie. 1924. Festskrift ved 100 Aars Jubilæum for Sparekassen for Thisted Amt. 1929. Thisted By's Arkiv.
- ⁶³⁾ Meddelelser af afd. Bankdirektør Chr. Bendixsen, Søn af den Side 73 nævnte Emil Aug. B.
- ^{63 a)} J. L. var ikke født i Cappeln men i Süderbrarup, jvf. S. 67.
- ⁶⁴⁾ Statskalenderen. Danske Kancelli, 3. Dept. (Rigsarkivet).
- ⁶⁵⁾ P. L. Ingerslev: Beretning om Agger Kirkes Ophbyggelse og Indvielse. Gyldendal 1839.
- ⁶⁶⁾ Skødet findes paa Tandrup.
Meddelt af Agnes Christensen, f. Lützhøft (VI. N. 2), og Holger
- ⁶⁷⁾ Lützhøft Christensen (VII. Q. 3).
- ⁶⁸⁾ Slægt: Fra Arkiv og Museum, 2. Bind, Kbhvn. 1903—05, S. 410: H. Bodenhoff: Skrædermester Zipelius.
-

PERSON-REGISTER

- Abrahamsen, B. 64.
 — R. 64.
 — V. 64.
 Andersen, A. 99.
 — B. M. 109.
 — E. 51.
 — M. 62.
 Andreasen, A. 51.
 Andresen, M. 13.
 Arentoft, G. 51.

 Bagger, C. 58 ff.
 — C. F. 58.
 — H. 58.
 — H. S. 58.
 Banner, 75.
 Barfod, A. 26.
 — G. 27.
 — H. 27.
 — R. 26.
 Bendixsen, A. 73.
 — E. 72.
 — E. 77.
 — E. A. 73.
 — F. C. 71, 73.
 — M. E. 72 ff.
 Berg, F. W. 22.
 — G. H. E. 40.
 — P. M. 60.
 — T. G. G. 40.
 Blender, A. 109.
 Blicher, St. St. 74.
 Borgen, J. 100.
 — W. N. S. 100.
 Boysen, A. 15.
 — D. F. 108.
 — H. 18.
 Breinholt, 75.
 v. d. Brinken, 16 ff.
 Brix, 110.
 — A. 106.
 — M. D. 106.

 Brown, E. D. 106.
 — G. 106.
 — H. 106.
 — K. 106.
 Bruun, I. G. 57.
 — M. 51.
 — P. 55.
 Buchholz, D. M. 99.
 — H. 99.
 Buemann, A. C. 87.
 Børgesdatter, M. 111.

 Callsen, 13.
 — A. D. 13.
 — M. 12.
 — M. C. 12.
 Caprani, P. 26.
 Carlsen, 31.
 — M. 61.
 Carstensen, A. H. 109.
 — C. S. 109.
 — D. F. 14.
 — M. 89.
 — P. H. 13.
 Castenskjold, 17, 18, 20.
 Christensen, A. A. B. L. 86.
 — A. A. E. L. 87.
 — A. A. L. 86.
 — A. H. L. 87.
 — A. I. L. 87.
 — A. L. 86.
 — C. L. A. L. 85.
 — C. P. 85.
 — H. L. 86.
 — I. C. 61.
 — J. E. C. L. 86.
 — L. H. 85.
 — P. A. L. 87.
 Conradsen, H. 54.
 Considine, G. 95.
 — M. 95.
 Coper, E. A. F. 16, 97, 105.

Coper, K. E. 105.
v. Cronenberg, 22.

Dahlerup, 83.
Davidoff, A. 84.
v. Deurs, 68.
Diedrichsen, 12.
— H. C. 108.
— T. H. 108.

Ellah, E. A. 65.
Engelsberg, A. 53.
Erichsen, C. 26.
— C. 26.
— L. M. 110.
Ericson, J. 62.
Eriksen, L. 66.
Ewoldsen, 13.
— M. E. 13.

Fischer, C. 72, 74.
de Fischer, C. 72.
Fischer, M. E. 72.
Flensborg, E. 87.
Flindt, 102.
Fock, E. 110.
Fontain, A. M. 28.
Franzen, 12.
— A. 56.
— D. 13.
— H. 13.
— J. F. 13.
— T. 56.

Friis, M. 91.
Funder, J. E. 26.
Fyhn, S. 65.
Færch, K. H. 95.
— H. 95.
Försterling, C. F. 107.

Gersdorf, 75.
Gertsen, A. D. 53.
— E. A. E. 53.
— K. P. 53.
— M. L. 53.
— N. C. 53.
— N. P. 52.
— N. P. 53.
Glückstadt, 59, 63.
Greggersen, M. C. 110.
Greve, O. 62.
Griffenfeld, P. 58.
Grüner, 23.
— E. A. 37.

Grüner, F. G. 37.
— F. V. 36.
— O. 36.
Gudnitz, C. 55.

Hane-Schmidt, 94.
Hansdatter, A. 103.
— D. 111.
— I. 104.
— M. 19, 21.

Hansen, A. 86.
— A. 67.
— A. C. 13.
— A. J. 90.
— A. M. 21 ff, 31.
— B. C. 100.
— C. 19, 96.
— C. F. 21.
— C. M. 96.
— C. M. 105.
— E. S. 102.
— H. C. 90.
— J. C. 15.
— J. L. 100.
— K. 37.
— L. 104.
— L. A. M. 98.
— M. 15, 96.
— M. 67.
— M. E. 37.
— S. F. 22, 29.
— S. S. 22.

Harder, E. 26.
— E. 26.
— E. 26.
— G. 26.
— P. J. 26.

Hasselbalch, 94.
— S. A. 57.

Hausgaard, J. 89.
Hellström, E. 57.
— G. 57.
— G. 57.
— K. J. 57.

Hennings, J. 56.
Henriksdatter, A. 111.
— K. 111.
— K. 111.
— M. 111.
— M. 111.
— M. 111.

Henriksen, E. M. 101.
— H. 101.
— H. 111.

- Herløw, E. A. J. 65.
 — O. L. 65.
 — S. A. V. 65.
 Hertz, H. 55.
 Hesselberg, L. N. 26.
 — M. M. E. 26.
 Hoffmann, C. 97.
 Holm, 94.
 Holtehus, M. E. C. 100.
 Holten, N. A. 22 ff, 28.
 Hugger, A. M. 108.
 Hunæus, M. J. C. 65.
 Høg, 75.
 Høryk, N. C. 91.
 — P. 86, 91.
- Jacobs, A. C. 96.
 Jacobsen, C. F. 60.
 Jaspersen, 13.
 Jensdatter, K. 51.
 — K. 58.
 Jensen, 81, 82.
 — 94.
 — A. M. 104.
 — C. 47.
 — C. M. 110.
 — E. C. L. 27.
 — E. L. 102.
 — E. R. 104.
 — I. M. L. 27, 39.
 — J. P. 28.
 — K. 56.
 — L. 102.
 — L. 110.
 — M. D. 14.
 — M. P. 108.
 — P. 104.
 — S. L. 102.
 — T. 51.
 Jessen, H. S. 45.
 — J. 11.
 — M. 15.
 — T. C. W. 45.
 Johannsen, D. 105.
 Juel, 75.
 Jürgensen, 14.
 — M. D. 105.
 Jørgensen, A. D. 98.
 — A. E. T. 66.
 — B. L. V. 66.
 — C. N. 66.
 — D. E. 66.
 — E. E. 66.
 — H. 91 ff.
- Jørgensen, H. F. S. 66.
 — I. C. J. 67.
 — M. E. 66.
 — N. W. 66.
 — O. P. 66.
 — R. H. V. 91.
 — S. N. P. 66.
- Kaper, E. 48.
 Kaster, B. C. S. J. 66.
 Kastrup, J. J. 29.
 — P. 29.
 Kjædebye, 55.
 Klausen, A. M. 27.
 Klinker, A. C. H. 13.
 Knudsen, J. L. C. 61.
 Kofoed-Hansen, A. 27.
 Kongsted, A. M. 57.
 — C. 55.
 — I. M. 55.
 — J. 55.
 — J. M. 55.
 — J. M. 57.
 — L. C. 56.
 — O. L. 56.
 — S. F. 56.
 — V. H. 55.
 Korshøj, E. R. 104.
 Kraack, D. 108.
 — J. H. 108.
 — K. F. 108.
 Kragh, C. 22.
 — M. S. 21.
 Kralund, H. O. 36.
 Krebs, C. G. F. 107.
 — E. 107.
 — F. H. E. 107.
 — H. O. W. 108.
 — J. H. 107.
 — K. 107.
 Krohn, C. 84.
 — C. C. J. 83.
 — C. C. L. 84.
 — E. 84.
 — E. H. H. L. 84.
 — I. A. E. 84.
 — L. F. H. 83, 91, 96.
 Krumpeter, B. C. 109.
 Kröger, 88.
 — 91.
 Kyhse, 63.
 Köhler, F. J. E. M. 38.
 Köster, M. 27.
 — S. 27.

- Lander, C. M. 60.
 — E. C. 60.
 — J. E. J. 60.
 — J. P. A. J. 60, 62.
 Lange, C. C. 97.
 — C. R. 97.
 — C. S. 97.
 — D. C. 97.
 — E. K. 96.
 — F. O. 29.
 — H. D. 96.
 — H. S. 97.
 — K. O. 97.
 — P. N. 75.
 Larsdatter, K. 103.
 — K. 111.
 Larsen, A. 53.
 — A. 98.
 — A. M. A. 65.
 — C. 66.
 — E. H. 86.
 — K. D. 94.
 — M. 37.
 — P. H. 86.
 — V. H. 100.
 Lassen, C. 84.
 — L. 92.
 Lerche, A. H. 102.
 — J. G. 102.
 Linde, K. 39.
 Lindstrøm, E. E. 102.
 Lumbye, A. 51.
 Lund, 22.
 Lundberg, E. 63.
 Lunn, C. D. 20, 58.
 — V. K. 20, 58.
 Lutzhoeft, A. 110.
 — A. L. 105.
 — C. J. H. 16, 105.
 — C. M. 19, 105.
 — D. C. 10, 11, 15 ff, 71, 111.
 — D. C. 105.
 — E. A. F. 97.
 — H. 10, 67, 105.
 — H. 10, 17, 19, 20, 97, 111.
 — H. C. 18.
 — J. 9, 10, 15.
 — J. 10, 15.
 — J. 18—20, 67 ff, 111.
 — J. H. 108.
 — J. H. 111.
 — M. 96.
 — M. C. 18.
 — M. C. 105.
 Lutzhoeft, N. 17, 18, 21, 25, 67, 111.
 — S. C. 97.
 — S. H. 18, 105.
 Lutzhöft, A. 107.
 — A. 109.
 — A. C. 109.
 — A. H. 109.
 — A. C. M. 13.
 — A. M. C. 13.
 — B. 110.
 — B. 110.
 — C. 12.
 — C. 12.
 — C. A. 109.
 — C. A. 109.
 — C. D. 107.
 — C. M. 14.
 — C. M. 110.
 — D. C. 106.
 — D. H. 13.
 — D. M. 13, 14.
 — D. M. F. 106.
 — E. D. B. 108.
 — G. F. H. 13.
 — H. 107.
 — H. 108.
 — H. 109.
 — H. C. 106.
 — H. C. 107.
 — H. C. 108.
 — H. F. 110.
 — I. 110.
 — I. R. 107.
 — J. A. 110.
 — J. C. 108.
 — J. F. 13.
 — J. H. 12.
 — J. H. 109.
 — J. J. 11, 12.
 — J. J. 12.
 — J. N. 9, 10, 11.
 — K. W. 107.
 — K. W. 110.
 — M. 12.
 — M. 12.
 — M. 12.
 — M. 12.
 — M. 12.
 — M. 13.
 — M. 109.
 — M. 110.
 — M. C. 12.
 — M. C. 14.
 — M. C. 107.
 — M. C. 108.

Lützhøft, M. C. 109.

- M. D. 106.
- M. D. 106.
- M. G. 14.
- M. H. 13.
- M. S. 13.
- O. A. J. 110.
- R. D. B. I. 109.
- S. E. 12.
- U. 110.
- U. 110.
- W. 107.

Lyders, 68.

Lykke, 75.

Lützhøft, A. 51.

- A. 63.
- A. A. 24, 50, 78 ff.
- A. C. 60.
- A. C. F. C. 61.
- A. C. H. 94.
- A. C. M. 103.
- A. D. 99.
- A. G. 100.
- A. H. 44.
- A. I. E. H. 26.
- A. I. P. 65.
- A. M. 103.
- A. M. M. 33.
- A. T. 53, 54, 57, 61.
- B. E. 66.
- C. 64.
- C. 98.
- C. A. 7, 16, 82, 90, 91, 96.
- C. C. H. 47 ff.
- C. E. 82 ff., 91, 96.
- C. J. 59, 63.
- C. J. F. 100.
- C. L. V. 64.
- C. L. V. 101.
- C. M. 26.
- C. M. 104.
- D. 64.
- D. C. 97.
- D. J. O. 102.
- E. 49.
- E. 64.
- E. 64.
- E. A. 104.
- E. B. 65.
- E. C. 27.
- E. C. 36.
- E. C. K. 61, 62.
- E. C. V. 101.
- E. D. 101.

Lützhøft, E. E. 64.

- E. H. 38.
- E. H. 94.
- E. I. H. 95.
- E. K. V. 100.
- E. L. C. 98.
- E. N. C. 100.
- E. O. 53.
- E. O. 53, 54, 56, 57.
- E. P. C. C. 65.
- F. 61.
- F. 104.
- F. C. E. 89.
- F. H. 37.
- F. J. H. 40 ff.
- F. P. 104.
- F. U. S. 99.
- G. 45.
- G. 62.
- G. 64.
- G. E. 102.
- G. F. A. 59, 62.
- G. H. 94.
- G. H. 95.
- G. K. C. 100.
- G. M. 100.
- H. 37.
- H. 50.
- H. 64.
- H. 99.
- H. C. 103.
- H. C. H. 37.
- H. C. P. 90.
- H. D. 59, 63.
- H. D. 69, 70, 71 ff.
- H. F. 95.
- H. F. 28 ff., 54, 59, 79, 91.
- H. H. 20 ff.
- H. H. 27.
- H. H. 1, 8, 38.
- H. H. 51.
- H. H. 94.
- H. H. D. 81, 82, 88 ff.
- H. H. H. 3, 43 ff.
- H. H. K. 101.
- H. H. N. 27.
- H. H. S. 61, 62.
- H. J. A. O. 55.
- H. J. C. 102.
- H. L. 66.
- H. L. G. 65.
- H. M. 39.
- H. N. 91 ff.
- H. P. 61.

Lützhöft, H. T. 98.

- H. T. E. 66.
- I. 44.
- I. 54.
- I. 98.
- I. 104.
- I. E. H. 95.
- I. M. 19, 67.
- I. M. 104.
- I. T. 44.
- J. 64.
- J. A. C. 102.
- J. C. O. 54.
- J. E. 26.
- J. E. C. 24, 50, 78 ff.
- J. H. 94.
- J. H. 104.
- J. H. 37.
- J. K. 102.
- J. K. M. 99.
- J. N. H. 39.
- J. S. 103.
- J. W. 103.
- K. 27.
- K. 57.
- K. A. 101.
- K. E. 100.
- K. H. 37.
- K. H. 38.
- K. H. 39.
- K. H. 101.
- K. J. L. 103.
- K. J. M. 101.
- K. S. 62.
- K. S. H. 38.
- K. T. E. 55.
- K. V. H. 49.
- L. 105.
- L. E. E. 53.
- L. F. J. 62.
- L. H. 25, 28, 51.
- L. H. 55.
- L. N. 24, 25, 31, 50, 91.
- L. N. H. 45 ff.
- L. S. 103.
- L. V. P. 61, 62.
- M. C. 28, 52.
- M. E. 50.
- M. E. 50.
- M. E. 55.
- M. E. 83, 91, 96.
- M. H. 50.
- M. N. 59, 60.
- M. S. D. J. 98.

Lützhöft, M. V. H. 50.

- N. C. 52.
- N. C. A. 57.
- N. C. F. 53, 54, 61.
- N. C. F. 61.
- N. P. G. V. 98.
- N. S. 19, 58.
- O. E. 51.
- O. H. 45.
- O. L. 51.
- O. M. 100.
- O. R. 62.
- O. S. 99.
- O. S. 99.
- O. S. G. 101.
- O. T. 26.
- O. W. H. 45.
- P. 101.
- P. F. S. 58 ff.
- P. H. 44.
- P. H. 45.
- P. M. S. 99.
- P. S. C. 65.
- P. V. L. 103.
- R. I. L. 54.
- R. L. 103.
- S. 27.
- S. A. C. 47.
- S. A. J. 77, 85.
- S. E. 50.
- S. H. 27, 38.
- T. F. 95.
- T. H. 63.
- V. 99.
- V. 99.
- V. C. 98.
- V. K. 20, 58.
- V. N. 51.
- V. V. 102.
- W. N. 51.
- W. N. 58.
- W. S. 99.

Mackeprang, 90.

Mangelsen, J. H. 105.

Manniche, C. A. 102.

— J. A. 103.

Marxen, 14.

— M. C. 108.

Mass, F. C. 109.

— J. A. T. 109.

Mathiassen, S. 47.

— W. M. 47.

- Meyn, A. E. 36.
 — P. C. V. 36.
 Michelsen, 70, 75.
 — M. 96.
 Mikkelsen, A. M. 99.
 Morawitz, O. 110.
 Mortensen, K. 47.
 Mulbjerg, G. M. S. 87.
 — H. 87.
 Mygind, C. 44.
 — E. 44.
 Müller, F. O. G. 39.
 — K. E. 39.
 — M. V. 39.
 — S. 39.
 — S. 39.
 Münter, 30.
 Møller, C. M. 97.
 — C. N. 54.
 — C. P. 55.
 — D. M. F. 106.
 — D. P. 56.
 — W. 54.

 Nicolaisen, T. R. A. V. 63.
 Nielsdatter, J. 104.
 Nielsen, B. 44.
 — E. 99.
 — F. 101.
 — J. 101.
 — J. P. 99.
 — M. 49.
 — N. 51.
 — P. 98.
 — S. 99.
 — T. E. 54.
 — U. H. 101.
 Niemann, E. 107.
 Nissen, C. 15.
 — C. 105.
 — C. M. 105.
 — H. C. 105.
 — J. 9, 11.
 — M. C. 105.
 Nyerup, 62.

 Olsen, D. 86.
 — J. A. 40.
 Ottsen, H. 14.
 — J. 14.
 — P. H. 14.

 Paulsen, A. M. 109.
 Pedersen, A. 94.
 — C. 97.

 Petersen, P. M. 94.
 — T. 104.
 — 13.
 — 86.
 — A. C. 108.
 — A. C. D. 106.
 — A. J. K. 62.
 — A. M. A. L. 50, 85.
 — C. 63.
 — C. J. 50.
 — C. V. 65.
 — H. 84.
 — H. 108.
 — H. H. L. 51.
 — I. 62.
 — K. J. A. 51.
 — O. C. F. 63.
 — O. E. 51.
 — O. L. L. 51.
 — R. K. 27.
 Pontoppidan, 88.
 Poulsen, E. M. 14.
 — M. 95.
 Pott (el. Potter), 105.
 Prochazka, P. 51.
 Prægel, J. E. 60.

 Quaade, 94.

 Raahauge, 70.
 Rann, E. A. 106.
 — F. A. F. 106.
 Rantzau, 75.
 Rasmussen, K. M. 100.
 — M. 90.
 Reemke, 22.
 Refsgaard, H. S. 89.
 — J. J. 89.
 Ringheim, L. 45.
 Rottwitt, 75.
 Rynge, L. G. 53.
 Röschke, E. 26.

 Sachs, E. O. B. E. M. 38.
 — J. 38.
 Schack, 87.
 Schiødtz-Christensen, I. 84.
 — V. 84.
 Schmidt, A. M. 108.
 — D. M. 19.
 — F. A. 67.
 — H. 97.
 — H. C. 108.
 — I. M. 15 ff.

- Schmidt, J. 13.
 — P. 18.
 — S. C. 15, 97.
 — S. C. 97.
 — T. 15.
- Schou, K. M. 38.
- Schrøder, P. I. 52.
- Segelcke, K. J. 95.
- Sepstrup, 81.
- Simonsen, L. 63.
- Skaarup, V. 53.
- Skibsted, A. T. 89.
 — J. C. D. de Fine, 38.
 — O. de Fine, 38.
- Skjødt, J. 98.
 — J. 98.
- Smith, 58.
- Sommer, A. M. 97.
 — E. 98.
- Sporon-Fiedler, F. 86.
- Staal, L. H. 35.
- Stabel, I. 25.
- Steenersén, 22.
- Stokholm, 75.
- Strahlendorff, A. N. 62.
- Struer, M. C. 26.
- Studt, M. 108.
- Sylvester-Hvid, S. 27.
- Søgaard, 94.
- Sørensen, C. 102.
 — E. M. 27.
- Tesdorf, 91.
- Therkelsdatter, S. M. 104.
- Thisted, V. 32.
- Thirslund, H. C. 87.
 — J. 87.
- Thomsen, E. 54.
 — V. C. 57.
- Traulsen, L. F. 108.
- Treschow, A. B. L. 91.
- Urne, 75.
- Vick, H. C. J. 107.
- Vogelius, K. M. L. 54.
 — M. 54.
- Wassard, L. N. J. K. 84.
 — P. C. 84.
- Weinreich, D. L. K. 109.
- Wibolt, E. 102.
- Wichmann, I. L. 36.
- Wienke, P. J. 14.
- Wildt, A. 26.
- Wilhelmsen, J. F. M. 107.
 — M. M. J. 107.
- de Wint, 22.
- Winther, B. K. 85.
- v. d. Wisch, 16, 105.
- With, 43.
- Worsøe, C. 29.
 — H. F. J. 28, 29.
 — J. M. 28 ff.
 — N. 29.
- Zimmermann, E. M. M. 35 ff.
 — G. J. T. 35.
- Zipelius, A. E. 25.
 — C. 25.
- Østergaard, A. L. 66.
 — H. C. A. 65.
 — L. L. 66.

SLÆGTEN LUTZHÖFT FRA SCHAALBY

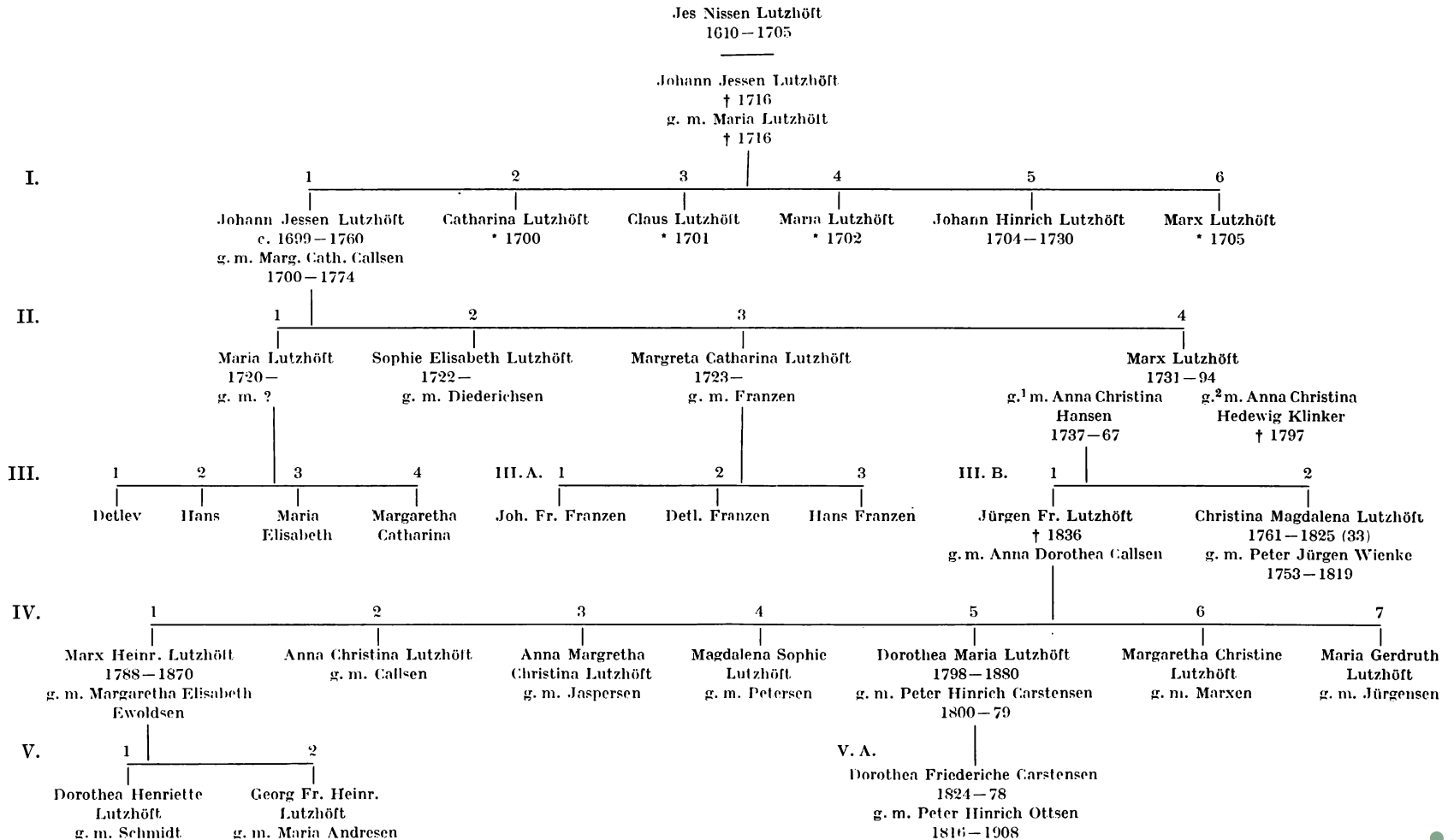

SLÆGTEN LÜTZHOFT FRA KIESBY.

Genealogical chart showing family lines from I to VIII, including names like Lauritz Nicolaus Lützhof, Hans Henrik Lützhof, and Agnes Ingeborg Elisabeth Henarine Lützhof, with birth and death dates.