



Danskernes Historie Online

Danske Slægtsforskeres Bibliotek

Dette værk er downloadet fra Danskernes Historie Online

Danskernes Historie Online er Danmarks største digitaliseringsprojekt af litteratur inden for emner som personalhistorie, lokalhistorie og slægtsforskning. Biblioteket hører under den almennyttige forening Danske Slægtsforskere. Vi bevarer vores fælles kulturarv, digitaliserer den og stiller den til rådighed for alle interesserede.

Støt Danskernes Historie Online - Bliv sponsor

Som sponsor i biblioteket opnår du en række fordele. Læs mere om fordele og sponsorat her: <https://slaegtsbibliotek.dk/sponsorat>

Ophavsret

Biblioteket indeholder værker både med og uden ophavsret. For værker, som er omfattet af ophavsret, må PDF-filen kun benyttes til personligt brug.

Links

Slægtsforskeres Bibliotek: <https://slaegtsbibliotek.dk>

Danske Slægtsforskere: <https://slaegt.dk>

Slægterne

HARBOE og
RASMUSEN

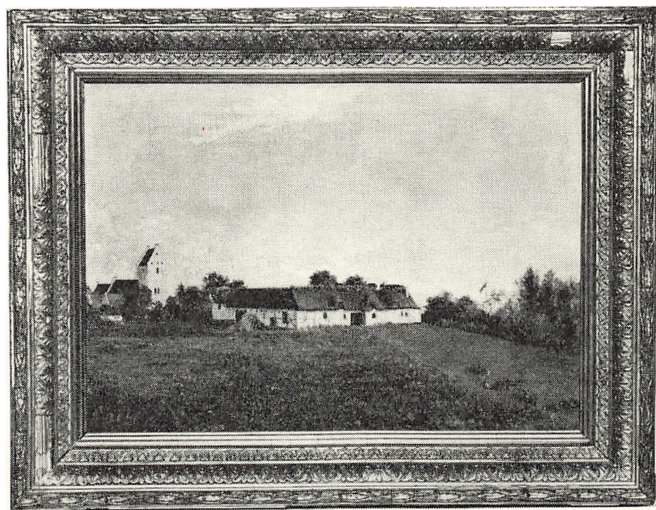

SLÆGTSBOG

FOR PASTOR N. M. HARBOES
OG HUSTRU ANNA F. TRUCHS'
DESCENDERER

Slægterne

Harboe fra Skælskør og Rasmusen fra Korsør

KØBENHAVN 1971

3. udvidede og ajourførte
udgave 1971

Redaktion:

Kirsten Borg
Ingrid Rud Nielsen
Birthe Carsten Pedersen
Else Marie Wandall
Karen Louise Wissum

1. udgave af slægtsregistret
1914, udarbejdet af Rolf Harboe f. 1860

2. udgave 1929
udarbejdet af Poul Harboe, f. 1890

Restoplæg kun af 3. udgave
beror hos Else Marie Wandall

Tryk: A. W. Henningsens Bogtrykkeri

Indhold

Forord	7
13 slægter Harboe	9
Skematisk oversigt over N. M. Harboes ascenden- ter og descendenter	12
Om de forudgående slægtled Harboe	13
Lidt om Niels Madsen Harboe og hans nærmeste pårørende	19
„Bedstemoder Harboe“, portræt af Anna Harboe, f. Truchs, af Rolf Harboe	29
De ældre slægtled i familien Rasmusen	37
Familiealbum	44
Familiesammenkomster	52
Stamtavle over Niels Madsen Harboes og Anna, f. Truchs' descendenter	53
Stamforældrene	54
1. led. Børn	55
2. led. Børnebørn	59
3. led. Oldebørn	75
4. led. Tipoldebørn	107
5. led. Tip-tipoldebørn	171
Anna Truchs' legat	185
Slægtskruset	187
Navnefortegnelse	189

Forord

Bestyrelsen for Anna Harboe, født Truchs' Fideikommis udsendte i 1914 til familien en slægtsfortegnelse: „Fru Anna Harboes, f. Truchs' Descendenter“.

I 1929 udsendes 2. udgave: „Pastor N. M. Harboe og hustru Anna, f. Truchs' Descendenter“. I forordet hertil skriver fideikommisbestyrelsen, at foruden de af legatstifterindens descendenter, der i henhold til fundatsbestemmelserne kan komme i betragtning som legatnydere, er endnu medtaget alle medlemmer af familien. 1929-udgaven bringer endvidere en stamtavle over de indtil da kendte ældre slægtled af familien på grundlag af undersøgelser foretaget af nu afdøde fuldmægtig ved Vestre Landsret, A. E. Bryndum, der er beslægtet med familien. Det oplyses, at man har forsøgt, bl. a. gennem Genealogisk Institut, at føre slægten længere tilbage, hvilket ikke er lykkedes, ligesom det heller ikke er lykkedes med sikkerhed at påvise nogen forbindelse mellem vor slægt og 12 andre slægter af navnet Harboe. Der bringes oplysninger om de pågældende 12 slægter og omtales eventuelle muligheder for visse forbindelser mellem nogle af disse og vor slægt.

I nærværende 3. udgave af slægtsbogen gengives ovennævnte stof fra 2. udgave, idet Kirsten Borg har føjet supplerende oplysninger og kildeangivelser til materialet vedrørende de ældre slægtled.

Ved ajourføringen, der stadig tager alle descendenter med, har vi – ligesom redaktionen af de hidtidige udgaver – afstået fra det genealogisk korrekte at bringe oplysninger om dåbs- og begravelseskirke, idet vort sigte udelukkende har været at videreføre bogen til slægtens eget brug. Med dette formål for øje har vi udvidet indholdet med de slægtshistoriske afsnit om præsten i Magleby og

hans nærmeste pårørende, om „Bedstemoder Harboe“ og om de ældste slægtled af familien Rasmusen, ligesom vi ved velvillig assistance fra mange familiemedlemmer har kunnet bringe illustrationer og fotografier fra gammel tid.

Vi overgiver bogen til slægten i håb om, at I må få samme glæde af at læse den, som vi har haft af at udarbejde den.

København i januar 1971.

Redaktionen

Tretten slægter Harboe

1. Foruden vor slægt
kan af slægter med navnet Harboe nævnes:
2. Den adelige slægt – senere officersslægt i Danmark, Norge og Tyskland – nedstammer fra Knud Nielsen, adlet i 1440 – samme våben som Juel til Taasinge og som Vandfuld herred. Adels-Årbog 1897.164.
3. Den adelige slægt fra Nielsbygaard. A.A. 1897. Våben: en lilje eller to løver holdende et hjerte.
4. Norsk officersslægt, våben: tre hundehoveder, mulig nedstammende fra
5. Norsk præsteslægt, nedstammende fra foged i Rendfjord, rådmann i Bergen, Niels Pedersen Harboe fra Nyborg, død 1651, der mulig atter har forbindelse med (G. F. Lampe: Bergens biskopper og præster, 1600)
6. Den fra Poul Harboe, forpagter på Lammehave, f. ca. 1570, nedstammende officers- og præsteslægt, hvortil bl. a. biskop Ludvig Harboe hørte, ligesom også højesteretssagfører E. Harboe hører til denne slægt.
Våben: en bue.
7. Norsk officers- og embedsmandsslægt, nedstammende fra Christian Frandsen, 1684–1753.
Våben: en væbnet hånd eller handske.
(Pers.hist. Tidsskr. II 5 (1890) og III 2 (1893)).
8. Den til det Harboeske Kloster hørende slægt, der kun havde få medlemmer, bl. a. Andreas H.
Våben: to korslagte handsker.
9. Slægt fra Helsingør (stamtavle over S. C. Schiøtt og Harboes slægt. Pers.hist. Tidsskr. 1917).
10. En slægt fra Faarup, nævnes 1672, på hvilken egn – Mariager – endnu findes bærere af navnet H.

11. Krofader Frants Petersen Harboes slægt (Svane og Ingemann, Pers.hist. Tidsskr. 1936).
12. En slægt hjemmehørende i Sønderlyng herred og omegn. Nævnes fra 1511 (Himmestrup) til 1826 (Ø. Alling: Rasmus Jensen Harboe).
13. En på kvindesiden fra 6 nedstammende slægt, der oprindelighed Qvedens. Tapetfabrikant Harboe, Odense, hørte til denne slægt. (Grosserer Martin Meyer, København, havde i 1902 stamtavle over slægten).

Forbindelse mellem vor slægt og nogen af de 12 andre slægter af navnet Harboe kan ikke med sikkerhed påvises, dog er der nogen sandsynlighed for slægtskab med slægterne 5 og 6, der ligesom 1 først kendes på Fyn, navnlig såfremt det skulle vise sig, at Pouell Nielsen Harboe, der den 18. februar 1686 blev borger i Svendborg og som tidligere skal have boet i Faaborg, er farbror til skrædder Niels Jørgensen Harboe (side 13). For alderens skyld kunne faderen til sidstnævnte søges blandt de tre fætre: Jørgen Christensen, Jørgen Ottesen og Jørgen Nielsen Harboe af slægten 2 samt præsten i Nakskov, Jørgen Christensen, f. 1595, d. 1637, hvis hustru hed Karen Nielsdatter, og hvis fader skal have været Christen Sørensen Harboe (Tryde stamtavle 1912).

Den mulighed er dog ikke udelukket, at Niels Jørgensen kun har fået tilnavnet Harboe til adskillelse fra samtidige kollega Niels Jørgensen „Bogense“, borgerskab 13. september 1676 som skrædder i Odense, i hvilket tilfælde det er antageligt, at vor Niels Jørgensen er indvandret fra Harsyssel (hvorfra talrige slægter Harboe har hentet deres navn).

Et par andre muligheder bør dog anføres: *Niels Harboe, 1511 i Himmestrup*, Lee sogn, Middelsom herred (antagelig i slægt med Rasmus Harboe, 1561 i Hjermind, og med Niels Pedersen Harboe, død 1. september 1616 i Møldrup (Skivebogen 1912, s. 147)) er måske for gammel til at være den *Niels*, der såfremt bispeslægten, den norske fra Nyborg stammende slægt 5 og Skælskørslægten skal have samme stamfader, må være fader til Poul Harboe på Lammehave (6), der senest kan være født 1560–70, farfader til Niels Pedersen Harboe i Bergen samt oldefaders fader til Niels

Jørgensen Harboe, der må være født senest 1640, da sønnen Jørgen fik borgerskab i Faaborg 1693.

Niels Harboe til Nielsbygaard, død før 1596, kunne bedre passe, idet brødrene Poul på Lammehave, Peder og den tredje (farfader til Pouell Nielsen Harboe i Svendborg og hans formentlige broder Jørgen, Niels Jørgensens fader) kan antages at være yngre sønner, måske med en anden – en ufri – moder end Peder Harboe til Nielsby, der nævnes 1575 og 1626 og var gift med Sidsel Bruun.

Niels Harbou af den større adelige slægt angives vel død 1560 uden børn, men kunne dog alligevel tænkes at være fader til disse tre brødre.

Stamtavlens ældste led ville herefter blive:

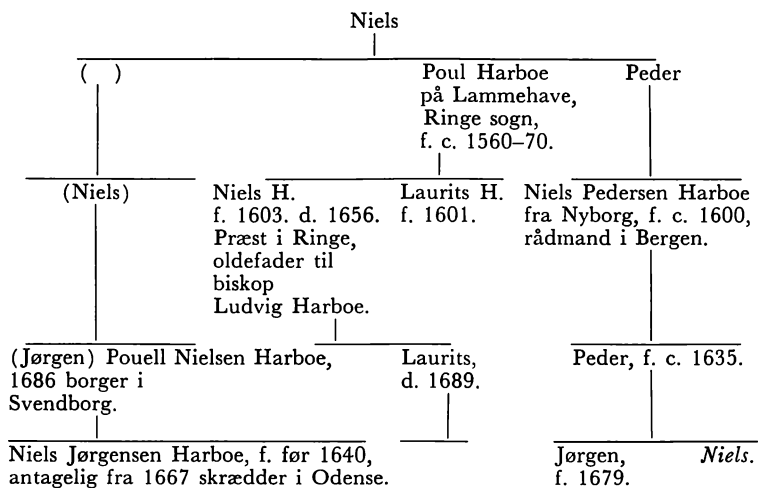

Skematisk oversigt over N. M. Harboes ascendenter og descendenter

E 13	Niels Jørgensen Harboe, 1675 skrædder i Odense, g. m. Karen Clausdatter.		
D 13	Jørgen Nielsen Harboe, 1693 bager i Faaborg, 1700 bager i Odense, g. m. Maren Thomasdatter.		
C 15	Niels Jørgensen Harboe, 1737 bager i Odense, f. 1712 – d. 1776, g. m. Anna Catharina Gunnersdatter Smith.		
B 16	Jørgen Nielsen Harboe, 1784 bager i Skælskør, f. 1753 – d. 1821, g. m. Anna Marie Jørgensen.		
A 54	Niels Madsen Harboe, sognepræst i Magleby, f. 1786 – d. 1861, g. m. Anna Truchs.		
1. led 55	Jørgen G. T. Harboe, brønderiejer i Skælskør, f. 1824 – d. 1890, g. m. Laurine Møller.	Cordelia Harboe, f. 1829 – d. 1899, g. m. Thorv. J. E. Rasmusen, konsul i Korsør.	1. led 58
2. led 59	Gunner Harboe, bryggeriejer i Skælskør, f. 1852 – d. 1915, g. m. Metha Lotz.	Hans Rasmusen, konsul i Korsør, f. 1856 - d. 1931 g. m. Jørgine Kruuse.	2. led 69
3. led 75	Jørgen Harboe, sognepræst i Munkebjergby, f. 1878 - d. 1959 g. m. Ellen Aude Andersen.	Gunder Rasmusen, proprietær, f. 1883 - d. 1965 g. m. Marie Moes.	3. led 94
4. led 107	Niels Harboe, f. 1918, læge, g. m. Annelise Uldall-Hansen.	Gunder Rasmusen, f. 1916, plantageejer, g. m. Vera Olsen.	4. led 140
5. led 107	Jørgen Harboe, f. 1943, journalist.		

Om de forudgående slægtled Harboe

E *Niels Jørgensen Harboe*

antagelig født før 1640, var 1675 skrædder i Odense. Død 1693. Skifte efter ham i Odense 30. november 1693. Gift med

Karen Clausdatter.

Skifte efter hende i Odense 19. februar 1712. Hun døde i sin „Svogers“, det vil her sige svigersøns, skrædder Jens Jørgensens hus, „hvor hun havde hendes Verrelse“.

Deres børn:

1. Claus Nielsen Harboe. 1693 trompeter ved ritmester Bülow's compagni. Han levede endnu 1712. Formentlig identisk med den Claus Nielsen Harboe, der 1702 tilskødedes en gård i Stoense sogn på Langeland af sin svigerfar, stykjuncker (artillerifændrik) på Korsør slot, Morten Jensen Schierum.¹⁾ Han skal 1708 have pantsat gården til sognepræsten i Ørslev, V. Flakkebjerg hd.²⁾
- D 2. JØRGEN NIELSEN HARBOE. Født før 1667. Boede 1692 i Faaborg. 1699 var han flyttet til Odense, hvor han fortsatte sin virksomhed som bager. Begravet 29. juli 1716 (OF). Skifte efter ham 2. september 1716. Han ejede og beboede iflg. Bryndum gården på hjørnet af Nedergade og Paaskestræde, „Smedekroen“: en bindingsværksbygning med udskåret træværk, nedrevet 1890. Træværket fra den gamle bygning findes nu i villaen Bjerregaardsvej 15 i Valby.³⁾
gift 1^o 29. november 1692 i Faaborg med Anne Antoniusdatter Rosendal, sal. Knud Pedersens (enke). Hun døde 11. april 1696 i Faaborg, 48 år gl. Der synes ikke at have været fælles børn i ægteskabet.

gift 2° med Mette Jacobsdatter, datter af skrædder Jacob Henriksen i Odense. Deres formentlig første barn, Anne, døde i Odense 20. august 1699, 2 dage gl. (OF). 15. februar 1701 begravedes sst. tvillingerne Niels og Karen 6 dage efter fødslen. 14. april 1702 begravedes datteren Ingeborg, der var hjemmedøbt (OF). Det femte barn, Margrethe, døbt 18. maj 1705 (OF), overlevede sin mor Mette Jacobsdatter, der må være den „Jørgen Bagers Hustru“, der blev begravet 4. december 1707 (OF). Der er skifte efter hende 9. februar 1708. Margrethe døde kort efter. Hun må være det „Jørgen Bagers Barn“, der blev begravet 26. februar 1708 (OF).

gift 3° 7. november 1708 (OK) med MAREN THOMAS-DATTER, datter af købmand Thomas Christensen. Maren Thomasdatter giftede sig meget hurtigt igen efter sin mands død med bager Niels Hansen Bruun, med hvem hun fik 6 børn. Hun døde som enke og blev begravet 22. januar 1744 (OF). Deres børn: se nedenfor, C.

3. Herman Nielsen Harboe. 1693 snedkersvend i Faaborg. Senere snedker i Odense. Død her 1742 (OG).
gift 1° med Else Hansdatter. Hun døde november 1729. Skifte efter hende 23. november 1729. Ingen fælles børn.
gift 2° 12. august 1731 (OH) med enken Lisbeth Ibsdatter, død 1. marts 1753 (OH).
4. Kirstine Nielsdatter Harboe. Var gift med sværdfejer Hans Lauridsen Heider. Der blev skiftet efter dem begge samtidig 25. februar 1698 i Odense. De efterlod sig en datter, Mette Sophie Hansdatter, 2 år gl. – Hun blev 22. november 1723 (OK) viet til Morten Soltou.
5. Marie Nielsdatter Harboe. Gift med skrædder Jens Jørgensen, der havde været gift før. Han døde 1715. Der blev skiftet efter ham 5. juni s. å. Han efterlod sig af livsarvinger med Marie Harboe en søn, Hans Jensen, 7 år gl. Marie Nielsdatter døde 1753.
6. Hans Christian Nielsen Harboe. Født ca. 1682. Begravet 15. oktober 1763 (OK). Var 1711 skrædder i Odense. 1. maj 1726 oldemand. Gift 19. februar 1711 (OK) med „Salig

Baldtzer Kaabersmidts Enke“ Johanne Pedersdatter. De havde i hvert fald en datter, Inger Kirstine, døbt 3. december 1714 (OK). Hun blev 17. august 1734 (OK) viet til Christen Casparsen Sibbern. Hans Christian Harboes enke døde 90 år gl. og blev begravet 20. april 1775 (OK). Det er formentlig ovennævnte Johanne Pedersdatter.

Jørgen Nielsen Harboes og Maren Thomasdatters børn:

- C
1. NIELS JØRGENSEN HARBOE. Døbt 5. november 1712 (OF). Begravet 6. februar 1776 sst. Borgerskab som bager i Odense 17. september 1737. Skifte efter ham 30. januar 1776. gift 28. april 1744 (OK) med ANNA CATHARINA SMITH, døbt 25. oktober 1725 (OK), datter af kandestøber Gunner Pedersen Smith og hustru Elisabeth Sophie Helledatter, død 8. december 1769 (OF). Skifte efter hende 29. december 1769.
Deres børn: se nedenfor, B.
 2. Thomas Jørgensen Harboe. Døbt 12. juli 1714 (OF). Død februar 1724. Der afholdtes skifte efter ham 17. juli 1734 umiddelbart før skiftet efter hans stedfar.

Niels Jørgensen Harboes og Anna Catharina Smiths børn:

1. Marie Lisbeth, døbt 2. marts 1745 (OF).
2. Karen, døbt 14. december 1746 (OF).
3. Lisbeth Sophie, døbt 3. januar 1749 (OF).
4. Anna, døbt 28. maj 1751 (OF). Staves også „Anne“. Gift med skomager Christian Frandsen Holst, døbt 16. februar 1737 (OK). Han var enkemand og havde fra første ægteskab en datter Christiane, døbt 7. november 1778. Christian Frandsen Holst døde 3. august 1821, 84 år gl. (OK). Han boede Vestergade 234 i Odense. Ved folketællingen 1801 opførtes ingen børn, men 2 logerende, hvoraf den ene var Anne Holst's brodersøn, Niels Madsen Harboe, discipel i den latinske skole (den senere præst i Magleby). Anne Holst døde 9. februar 1826 (OK).

- B 5. JØRGEN NIELSEN HARBOE, født 10. november 1753 (OF). Død 2. august, begravet 6. august 1821 i Skælskør „i bedste jord og klokkeringning“.

Borger, bagermester og kirkeværge i Skælskør.
gift 3. februar 1784 i København (TR) med

ANNA MARIA JØRGENSEN, døbt 7. oktober 1764 i Frederiksborg slotskirke, datter af kgl. glarmester Mads Jørgensen og hustru Vilhelmine, f. Hemsing, Hillerød. Død 17. marts 1830 i Taarnemark mølle, begravet 23. marts fra Fuirendal kirke.

Deres børn: se nedenfor, A.

6. Gunder, døbt 7. november 1756 (OF). – Død 10. juni 1758 (OF).
7. Gunder, døbt 15. maj 1759 (OF). Død 3. oktober 1797 i København.⁴⁾ Borgerskab som skrædder i København 10. januar 1785. Gift 31. oktober 1788 i København (STP) med Kristina Petrine Schmidt. Hun døde 7. juli 1839.⁵⁾

Deres børn:

- a. Niels Peter Harboe, født 9. oktober 1789. Kopist i finansdepartementet i Kristiania. Gift i Kristiania 11. maj 1826 med Georgine Hansdatter.
- b. Jürgen Christian, født 22. december 1790. Død 3. januar 1834 i Kristiania. 6. juni 1822 afsked som chef for armédepartementets revisionskontor (Norge). Gift 28. januar 1814 med Catrine Marie Bue.
- c. Christina Catharina, født 8. februar 1792, død 26. juli 1829. Gift 17. november 1813 med Jens Johan Frederik v. Beck, født 6. maj 1789, død 21. maj 1833. Major. (E. Nystrøm: C. F. Beck).
- d. Gunild, død 22. april 1800, 2 år gl.
- (e.) Christian Schmidt Harboe, født 2. februar 1802, død 8. maj 1877, Kristine Petrine Schmidts søn med styrmand August Volrat Rou. – Konsumptionsinspektør i Maribo,

legatstifter. Gift med Margrete Elisabeth Klein, f. 17. oktober 1785, død 2. april 1871.

8. Peder, døbt 8. januar 1762 (OF). Død 4. december 1818. Skrædder i København 1788, borgerskab sst. 30. april 1798. Gift 1. juni 1799 (TR) med Christiane Holst, datter af C. Holst. Måske er hun identisk med Anna Harboes steddatter. Hun døde 9. januar 1832 i Middelfart.

Deres børn:

- a. Anna Gonhelmine, døbt 10. august 1803. Død 9. marts 1875. Gift 7. april 1826 (OK) med Carl Frederik Sigfred Berg, født 1800 i Kristiania, død 13. april 1850 i Middelfart. Apoteker og brændevinsbrænder. En søn og en datter.
- b. Niels Christian Harboe. Døbt 5. august 1808.
- c. Georg Anthon Ludvig Harboe, født 10. februar 1810, død i Korsør 8. april 1874. Krigsråd. Ejede først Hjortholm v. Førslev, senere Værløsegård, som han solgte i august 1851. Gift med Louise, født i Elbing i Vestpreussen. Ingen børn.
- d. Ane Marie Petrine Hedvig, født 16. oktober 1812, død 13. juli 1881. Gift med Gebhard Foersom, født ca. 1810, død 29. juli 1857. (Halvbroder til skuespiller C. M. F.).

Førgen Nielsen Harboes og Anna Maria Førgensens børn:

1. Anna Cecilie Harboe, født 1. april 1785 (SK). Død 4. september 1804 sst., gift 26. maj 1802 (SK) med daværende distriktskirurg for Vestsjælland Johan Chr. Lorenz Gravenhorst, senere distriktskirurg i Kolding. Deres datter Anna Marie Catharine Elisabeth, født 6. august 1803 (SK), død 27. oktober 1888 i Kalundborg, blev 29. april 1830 gift med Andreas Bryndum, født 26. august 1797, død 3. juli 1871. Karakt. overlærer.

- A 2. NIELS MADSEN HARBOE, født 26. juni 1786 (SK). Død 6. november 1861. Præst i Magleby, V. Flakkebjerg hd. Gift 4. maj 1823 i Magleby kirke med ANNA (ANE) Truchs, født i Christianssand 29. september 1790, datter af Povel Truchs og hustru Anna Henriksdatter Tordahl. Deres børn, se side 54.
3. Gunder Harboe, født 15. marts 1788 i Skælskør. Død 18. maj 1849 sst. Student. Bagersvend. Grosserer i Skælskør. Ugift. Fader til fire børn:
- Hans Georg Theodor Harboe, f. 1. april 1815 i København (konfirmeret i SK). Død 5. oktober 1834 (SK).
 - Hans Peder, f. 3. marts 1822 i Tjæreby. Død 1902. Købmand, skibsreder, kærner i Skælskør. Gift med Edel Augusta Julie Mau, datter af apoteker, postmester, kasserer Mau. Ingen børn.
 - Ane Marie, f. 25. november 1823 (Slagelse, Sct. Miksels), gift maj 1848 med Lauritz Wildt, f. 27. januar 1820 i SK. Som skoleelev boet hos Gunder Harboe og senere ansat hos ham.
 - En datter (ingen oplysninger).
4. Peder, født i januar 1790, død 18. februar 1790 (SK).
5. Vilhelmine, født 6. juni 1791, begravet 30. november 1791 (SK).
6. Vilhelmine, født 14. september 1793, begravet 28. maj 1794 (SK).
7. Peder Harboe, født 16. april 1795 (SK). Død 18. marts 1838. Bagermester i Skælskør. Ugift.

Forkortelser og henvisninger:

OF: Odense Vor Frue kirke.
 OK: „ Sct. Knuds kirke.
 OG: „ Graabrødre kirke.
 OH: „ Sct. Hans kirke.
 SK: Skælskør kirke.
 TR: Trinitatis kirke, Kbhvn.
 STP: Sct. Petri kirke, Kbhvn.

1) Personalhistorisk Tidsskrift 1887, s. 224–25.
 2) Fynbo Landstings Skjøde- og Pantebog.
 3) Tidsskr. for Dansk Kunstindustri 1891, s. 149.
 4) Adresseavisen 1797 nr. 261.
 5) Adresseavisen 1839 nr. 161.

Lidt om Niels Madsen Harboe og hans nærmeste pårørende

Samlet af *Jørgen Harboe* (f. 1943) efter optegnelser foretaget af *Peder Harboe* (f. 1858) og oplysninger af *Kirsten Borg* (f. 1917) og *Niels Harboe* (f. 1918).

Forældre og søskende

Faderen, Jørgen Nielsen Harboe, blev født den 10. november 1753 i Odense, hvor hans fader var bager (se side 16). Efter at have arbejdet som svend nogle år i København kom han i 1784 til Skælskør, hvor han købte ejendommen på Ahlgade (nuværende nr. 18) og fik borgerskab som bagemester. Samme år, den 3. februar, var han blevet gift i Trinitatis kirke i København med Anna Maria Jørgensen, der var født 7. oktober 1764 som datter af kgl. glarmester Mads Jørgensen i Hillerød. I 1818 byggede Jørgen Nielsen Harboe et brændevinsbrænderi med tilhørende stalde.

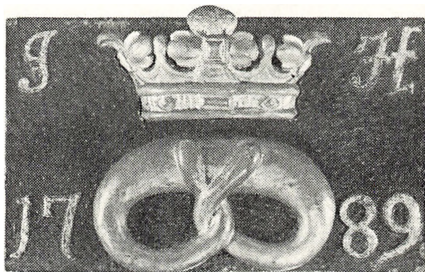

Butiksskilt fra Jørgen Nielsen Harboes bageri i Skælskør, udført i sort og forgyldt træ. Tilhører Magda og Holger Harboe.

Efter J. N. Harboes død i 1821 overtog hans to yngste sønner, Gunder og Per (Peder), forretningen. De var begge energiske og dygtige mænd, der forstod at udnytte konjunkturerne og få noget ud af tingene. I tiden under og efter den engelske krig, hvor landet var yderst forarmet, blev også Skælskør endnu fattigere end før.

Byen var lille; i 1801 havde den kun 567 indbyggere, i 1850 1134. Flere af købstadens gårde stod endnu ledige, og ejendomme, både i byen og på landet, faldt i værdi til meget lave priser. Brødrene havde forstået at samle nogle kontante penge, og de benyttede disse såvel i forretningen som til at købe forskellige ejendomme, der senere steg i pris og derved øgede deres formue.

Ud over brønderi og bageri drev brødrene to møller, Smidstrup mølle og Lange (eller Byens) mølle, som lå bagved brønderigården. Desuden havde de en korn- og købmandshandel og et ret stort landbrug. De ejede ca. 200 tønder land af byens jorder, idet de beholdt jordene til de ejendomme, som de købte og videresolgte.

Til fragtfart, navnlig med korn, ejede de skibet „Johanne“, ført af kaptajn Mogensen.

Gunder og Per var begge ugifte, men der førtes et stort og åbent hus hos de to brødre. De havde en gammel jomfru, Gertrud, der stod for husholdningen. Når nogen roste hende for hendes gode mad, svarede hun altid: „Det er s'gu ingen sag at lave, når man har noget at lave af.“

Uden for ægteskab havde Gunder to sønner og to døtre, som blev opdraget hos faderen. Den ene af sønnerne, Hans Peder Harboe, født den 3. marts 1822, blev købmand og skibsreder – senere kæmner – i Skælskør; den anden døde 19 år gammel i Skælskør. Datteren, Marie, født 25. november 1823, blev gift med Lauritz Wildt, der blev forpagter på Vejlgård ved Næstved.

Per døde i 1838 i en alder af 43 år. Bageriet overgik til Ferdinand Poulsen, født i Ringsted, og dette skete sandsynligvis ved hans død.

Gunder havde borgerskab som grosserer og var indehaver af de øvrige forretninger til sin død i 1849, hvorefter hans broder, Jørgen Nielsen Harboes ældste søn, præsten Niels Madsen Harboe, arvede ham.

Barndom og ungdom

Niels Madsen Harboe blev født den 26. juni 1786 i den gamle gård i Skælskør. Han gik i Odense latinskole. En af hans skolekammerater var den senere sprogforsker Rasmus Rask. Rask var ganske vist et år yngre, men kan udmærket have gået i klasse med

N. M. Harboe. Det vides, at de to skolekammerater efter at have forladt Odense udvekslede breve skrevet på latin. Rasmus Brændekilde (f. 1828) er opkaldt efter Rask, som var født i Brændekilde på Fyn.

Mens N. M. Harboe gik i skole i Odense, boede han hos sin faster Anne, gift med skomager Christian Holst (Vestergade 234). Da han var blevet student, boede han i studieårene i København hos madam Andersen. Han tog teologisk attestats den 2. oktober 1813. Derefter var han huslærer hos en inspektør Malthe (lidt tvivl om navnets rigtighed), senere sad han i flere år som kapellan i Ørslev for så den 26. august 1818 at blive sognepræst i Magleby ved Skælskør, hvor han blev og virkede til sin død i 1861.

Anna Truchs

Den 4. maj 1823 blev han gift med Anna Truchs, der var født den 29. september 1790 i Christianssand. Hun var datter af en vistnok oprindeligt velstående skipper, der under den engelske krig mistede alt, hvad han ejede, måske efter forlis. Slægten er muligvis den familie „Druchen“, hvis aner i Christianssand og Arendal kan spores helt tilbage til 1600-tallet.

Anna Truchs havde elleve søskende. Da faderen mistede sine penge, måtte hun ud at tjene. Hun hørte om en dame, der søgte en jomfru til at ledsage sig til Danmark – hun gik til hende, fik pladsen og kom på den måde til Holsteinborg, hvor Niels Madsen Harboe var kapellan. Han skaffede hende senere pladsen hos sin mor. Hun genså aldrig Norge. To af Anna Truchs' brødre befandt sig ombord på lineskibet Prins Christian Frederik, da det sprang i luften under slaget ved Sjællands Odde den 22. marts 1808. I chefens indberetning hedder det: „... anbefaler i det høje Collegii høje Gunst tillige med alle mine under Commando havde brave Officirer, Cadetter . . . 4de Styrmand Truchs, denne har mistet det ene Ben, en af hans Brødre blev dræbt i Slaget, en anden efterladt syg i Helsingør, han har en højst trængende Familie i Christianssand . . .“ Omtalte 4de styrmand var Henrik Thordal Truchs, den faldne var matros Søren Poulsen Truchs. Begge er nævnt i rullen over Prins Christian Frederiks besætning. Den tredje broder næv-

nes ikke. Den ene af brødrene skal have været i „prison.en“ – engelsk krigsfangenskab. Hvem af dem, det var, vides ikke.

Da Niels Madsen Harboe ville forloves med Anna Truchs, var moderen ret ivrigt imod partiet, da hun helst ville have, sønnen fik en pige med noget på kistebunden, men præsten ville kun have Anna, og så fik han da sin vilje, og de blev gift. Kort før brylluppet havde hun vundet en større sum penge – vistnok 5000 Rbd. – i lotteriet, så helt fattig trådte hun ikke ind i præstegården. Historien vil også vide at fortælle, at hun intet sagde om dette før efter brylluppet.

Livet i præstegården

Der var et ualmindelig kærligt og smukt forhold mellem ægtefællerne indbyrdes og mellem forældre og børn. Om dette taler ikke mindst de mange breve, der foreligger fra præstens hånd til familien.

Til præstegården hørte et ret stort landbrug, og dette drev præsten selv. Anna Harboe var meget dygtig og virksom i sit hus. Der blev slagtet og bagt efter en større målestok, og hun lod spinde og væve uldent såvel som hvergarn og linned, og hun sørgede for børnenes forsyning med hjemmegjort beklædning både til indvendig og udvendig brug.

Det var et meget gæstfrit hus, og der kom mange besøgende både fra Skælskør og andre steder. Det var ret nødvendigt, at der udvistes en vis grad af sparsommelighed. Præstekonens „Forsigtigheds Regel“, som hun selv udtrykte sig, var „Spar fra Laaget, Bunden sparer sig selv.“

Foruden deres egne seks måtte Anna og N. M. Harboe også sørge for hendes søsters og svogers (skibskaptajn Niels Ebbe Nielsens) børn Carl og Niels, idet disse tidligt havde mistet deres mor. De kom i 1825 ned fra Norge til Danmark og blev opdraget i præstegården.

Indtil 1839 blev børnene undervist i hjemmet af huslærer, cand. theol. Hansen, men da Jørgen var blevet konfirmeret, blev han sat i handelslære hos Gunder Harboe i Skælskør. Poul og Søren blev sendt til Slagelse og gik i latinskole der; de boede hos ritmester ved

Sjællandske Lansenérregiment v. Achen, og da denne blev forflyttet, hos en kaptajn Anton. Rasmus og Cordelia, „Rame“ og



Anna Harboe.



Niels Madsen Harboe.

„Trille“, blev 11 og 9 år gamle sendt til Flensborg, hvor de kom i huset hos en madam Allingham, som dér havde et institut, og hvis mand var maskinmester i dampskibsfarten. I foråret 1840 flyttede madam Allingham til Korsør, hvor hun oprettede institut. Børnene flyttede med og boede hos hende. Den 24. april 1840 kom Rasmus og Cordelia fra Flensborg til Skælskør. De blev sat i land ved lodshuset og løb igennem Skælskør til Magleby . . . „Rasmus græd af glæde ved at indtræde i Hjemmet“. Adolph gik hjemme en tid og blev undervist af faderen, men det gik ikke tilfredsstillende, syntes præsten, så han blev sendt til København, hvor han kom i Stenslers skole og boede hos Carl Nielsen (se side 22), der da studerede teologi. Dette gik dog kun en kort tid, og han kom så også i skole i Korsør.

Her blev han i 1845 i april forkølet og syg. Antagelig må det have drejet sig om børnelammelse, thi præsten skriver: „Det er tungt at tænke sig, at en Følelseløshed i Laar og Ben paa den ene Side kan angribe en saa stærk Dreng i hans Alder.“ Adolph var

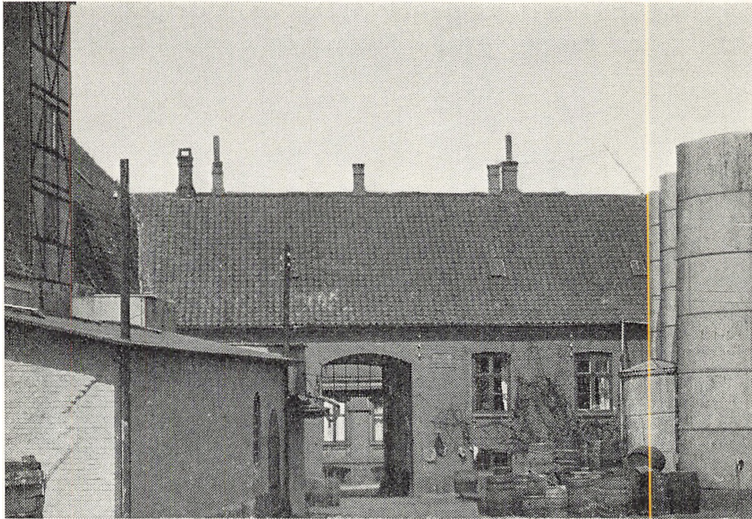

Kig gennem brænderigården, Ahlgade 18, Skælskør, som den så ud umiddelbart før nedlæggelsen i 1918. Gennem porten skimtes apoteket. I 1953 blev samtlige bygninger revet ned og Skælskør Bank opført på grunden.

siden den tid halt på det ene ben. Han kom hjem til Magleby og var der, til han blev konfirmeret i 1846, hvorefter han blev sat i lære hos købmand Søndergaard i Skælskør.

Gunder Harboe blev i 1845 ramt af en hjerneblødning, der efterhånden gjorde ham uskikket til at varetage sin store forretning, og hans broder præsten, der var arving og værge, overtog i 1846 ledelsen af den vidtforegrene bedrift; intet af vigtighed huset angående måtte foretages og afsluttes uden præstens vidende og samtykke. Han blev boende i Magleby og passede som før sin præstegering der.

I taknemmelig erindring om Gunder Harboe blev alle børnebørnene døbt Gunnersen Harboe og Gundersen Rasmusen.

Virksomhedens drift

De daglige forretninger varetoges af Gunders søn Hans Peder, Lauritz Wildt – forlovet med Gunders datter Marie – og præstens søn Jørgen.



Dampmøllen ved havnen i Skælskør. Opført 1852–53. Drevet af N. M. Harboes sønner Rasmus og Søren. Bygningen ligger uforandret i dag og anvendes som pakhús.

Hans Peder havde opsyn med brænderiet, kornhandelen og skibet „Johanne“. Samtidig passede han en stilling som tolder.

Wildt stod for avlsbrug og kvæghandel.

Jørgen besørgede handelen fra magasinet og gården, bestyrede møllerne og driften af disse, tog vare på bygningernes vedligeholdelse og skulle sørge for, at lejeafgifterne af de mange „våninger“ og huse kom rettidigt og rigtigt ind.

For deres arbejde skulle de hver have 200 Rbd. årligt foruden frit ophold. De fik brev på, at „tvende velopsadledede Rideheste holdes paa Stalden til Deres Afbenyttelse. 3 forekommer mig at være en Overflødigheid, eftersom en af Dem . . . absolut bør være ved Hjemmet“ (citater fra den kontrakt, præsten oprettede med dem). Hans Peder forlangte desuden to frakker og tre par benklæder til hver årligt, hvad de vel så fik.

Den 17. oktober 1847 brændte den såkaldte Marie-Kirkegård, en samling lejeboliger og en gammel lade syd for brænderigården.

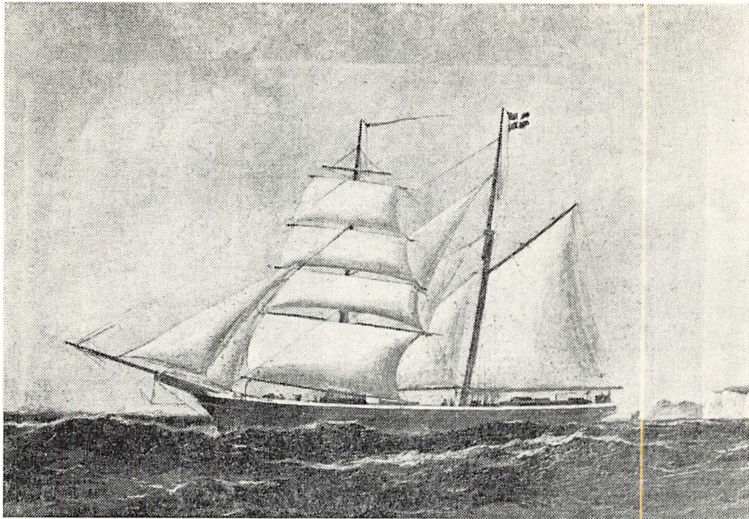

Et af Rasmus Brændekildes skibe – skonnerten „N. M. Harboe“ – 160 BRT. bygget i Korsør 1854, ført af kaptajn Knud Petersen, solgt i 1897 til Marstal.

På grunden blev brænderistaldene opført i 1850. Byggeriet begyndte samtidig med, at Jørgen blev gift med Laurine Møller, som således fik 50 murerarbejdere på kost den dag, hun gik ind til sit nye liv som madmoder på brænderiet.

I begyndelsen af 1848 fik Hans Peder Harboe og Marie Harboe, der i maj samme år blev gift med Wildt, hver udbetalt en kapital på 10 000 Rbd. H. P. Harboe fik borgerskab og nedsatte sig som købmand i tidligere Bays gård, som Jørgen havde indrettet som købmandsgård for ham. Han byggede samme år skonnerten „Edel“. Han drev især kornhandel, men også landbrug.

Wildt forpagtede „Vejløgård“ under Gaunø ved Næstved.

Gunder Harboe døde den 18. maj 1849, og præsten var nu arving til det hele. Hans mening var, at forretningen skulle drives videre som et familieinteressentskab med sønnerne som bestyrere og ham selv som øverste instans. Jørgen løste borgerbrev som købmand i juni, og det var ham, som var den førende i de nærmeste år derefter, hvor der blev bygget og udvidet meget stærkt.

Det gamle brænderi nedbrændte den 21. november 1849 (erstatningen for bygninger, sæd og varer var 18 700 Rbdl.), og et nyt og større blev bygget og kom i gang i november 1850 med indlagt dampkraft (fra Baumgarten og Burmeister), nye store stalde blev opført på Marie-Kirkegård, og endelig blev dampmøllen bygget i 1852–53 efter tegning og med maskineri fra Baumgarten og Burmeister.

I 1853 blev præsten imidlertid ked af interessentskabsforholdene, idet han mente, at de unge – især Jørgen – var for selvstændige i deres dispositioner, og han delte derefter selv – og uden sønnernes medvirken – hele bedriften med ejendomme, jorder m. m. i 7 lige store parter, hvoraf han selv beholdt den ene, og hvoraf hvert af de 6 børn fik sin part. Provst Brasen i Skælskør, som præsten satte megen pris på, var ham behjælpelig med ordningen. Hver part var vurderet til 26 846 Rbdl.

Jørgen overtog brænderiet og en del af jorden.

Rasmus, som i 1852 var holdt op med at fare til søs og derefter havde lært mølleri hos dampmøller Bay i Nakskov, overtog dampmøllen.

Søren, som samme år var blevet juridisk kandidat, gik med sin part i kompagni med Rasmus.

Adolph havde hjulpet Jørgen i forretningen, fra han var udlært hos købmand Søndergaard i 1849, og han overtog ejendommen ved siden af brænderigården med den derværende forretning med tømmer, kul, cement, salt m. m.

Poul, der var premierlieutenant i hæren, og Cordelia, der var forlovet med og i 1853 blev gift med Thorvald Rasmusen fra Korsør, overtog forskellige ejendomme, jorder og obligationer.

Præsteparrets sidste år

Efter delingen levede præstefolkene i Magleby elsket og æret af deres børn og de mange, der stadig kom i hjemmet. Præsten døde den 6. november 1861, 75 år gammel. Han døde af vattersot.

Anna og Niels Madsen Harboe ligger begravet på Magleby kirkegård.

Efter præstens død blev Anna Harboe endnu et år i præstegården, hvorefter hun flyttede til Skælskør, hvor hun boede i en

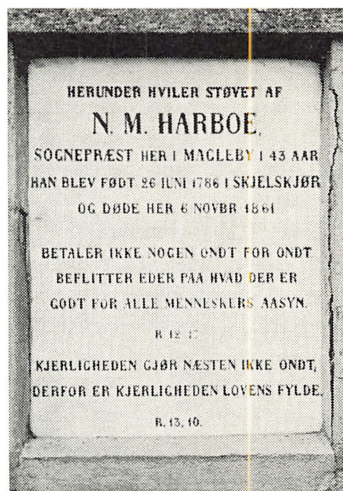

gammel gård, som hun ejede på Gammeltorv (gården er nu revet ned). Hun levede der til sin død i 1881.

I de ca. 20 år, hun boede der, så hun sin store flok af børnebørn vokse op. Hun havde i alt 36, 18 drenge og 18 piger, og så godt som daglig modtog hun besøg såvel af de store som af de små. Til deres konfirmation fik hver af drengene et ur af hende og hver af pigerne hjemmevævet dækketøj, som hun havde lagt til side til hver enkelt.

I de sidste par år af sit liv var hun ret svag og kunne ikke huske det nuværende, men levede mest i minderne om fortiden og navnlig om præsten.

„Bedstemoder Harboe”

Fra indledningen til Børnenes Bog

Af Rolf Harboe. Skrevet 1893–94 til hans børn (ikke udgivet).

... Eders Oldemoder flyttede da ind til Skælskør i et langt, lavt Hus paa Torvet, og her levede hun endnu en Snes Aar. Det gamle Hus, hvor hun levede som Enke, staar endnu, som det den Gang stod. Kun i det Indre er der foretaget en eller anden Forandring. Medens jeg kun af Fortælling kender noget til Forholdene i Magleby, hører dette Hus til mine kæreste Barndomsminder.

Skønt mine Forældre boede i Nyborg, hvor Fader garnisonerede som Officer, kom vi dog meget hyppigt til Skælskør, og disse Besøg hørte ikke op, da Fader døde i 1867 og Moder et Par Aar efter flyttede ind til København. Der var jo saamegen Slægt i den lille By, og vi Brødre blev altid gjæstfrit modtagne i Ferierne.

„Bedstemoder Harboe“s Hus var da et af dem, hvor jeg tilbragte de fleste Timer.

Det hele staar saa tydeligt for mig; jeg kan endnu ligesom høre vore Fodtrin henad den lange Gang, der gik bagom Stuerne ud til Køkkenet, og fornemme Lavendelduften i Bedstemoders Dagligstue.

...

Naar man skulde ind til Bedstemoder, maatte man ikke – i al Fald ikke vi Børn – gaa gennem Døren tilhøjre i Gangen. Den førte ind til Salen, og der opholdt Bedstemoder sig aldrig. Det var en kold Stue, ikke alene i bogstavelig Forstand – jeg mindes aldrig, at der har været lagt i Kakkelovnen derinde – men ogsaa i figurlig Forstand. Gulvet var skuret saa hvidt som Kridt, den Gang brugte man ikke malede eller ferniserede Gulve; kun under Bordet tror jeg, der laa et lille Tæppe. Møblerne stod stive og højtidelige i deres skinnende Mahogni, altid paa samme Plads. Der sad ingen i Stolenes gultbetrunkne Sæder, der arbejdede ingen ved det blanke

Bord. Og paa Væggene hang stive og alvorlige Billeder i Mahognitræsrammer, Bisp ved Bisp, Præst ved Præst.

Nej, Salen var altfor fin for vore snavsede Drengestøvler, altfor alvorlig for vor larmende Drengepassiar.

Naar vi skulde ind til Bedstemoder havde vi pænt at følge Gangen bagom Salen, en lang smal Gang, der førte forbi Fadeburet og Pige kamret og Døren til Gaardspladsen og endte i en Slags Entre, hvorfra Dør gik ind saavel til Køkkenet som til Dagligstuen.

Den sidste var en hvidmalet Dør med Jærnhaandtag. Hundreder af Gange er jeg, og Eders Moder med, kommen ilende op ad Gangen og har taget om dette kolde Jærnhaandtag, som aabnede Døren ind til Bedstemoder. Der sad hun saa henne ved det midterste Vindeue ved et lille Bord.

Hun sad i en stor Lænestol og „bunkelerede“. Hvad dette egentlig vil sige, staar mig ikke rigtig klart; det var vel nærmest en Slags Hækling, som blev udført ved nogle smaa tendannede Benapparater.

Hun havde gjerne en stor strikket Hætte med Pibestrimler og Hagebaand paa Hovedet og var for Resten klædt paa gammeldags Maner i en stor folderig Kjole, med hvidt Lintøj, der ligesom en Herrekrave skar sig trekantet ned i Brystet.

Hvor var der dejligt at komme ind i Bedstemoders Dagligstue. Naar det var rigtig hundekoldt udenfor og de bare Næver vare højroede af Kulden, saa var det saa velgørende lunt at korame ind i denne tæppebelagte Stue, hvor den gamle hyggelige Bedstemoder sad og bunkelerede i sin Lænestol. Vi var altid velkomne. Bedstemoder holdt nok af at faa sig en Passiar. Jeg fik lidt Papir og Blyant af hende, og saa blev jeg sat til at tegne ved en af Kommoderne, der stod paa begge Sider af Sybordet, overtrukne med Voksdug. Bedstemoder holdt mest af, at man slog sig lidt til Ro og ikke fløj og farede ud og ind ad Døren. Og da det at sidde roligt og tegne med en Blyant og snakke med Bedstemoder laa ganske godt for mit Naturel, saa kunde hun godt lide mig og roste mig, fordi jeg var saa „statig“. Hun talte endnu, saa gammel hun var, temmelig udpræget norsk. D'erne vare haarde, næsten som T'er. Jeg husker endnu saa tydeligt hendes „Det vet Gut, mit Barn“.

Inde i Stuen ved Siden af var Bedstemoders Sovekammer. Der stod hendes store Himmelseng, som vi Børn altid betragtede med ærefrygtfuld Beundring. Men der stod ogsaa de smaa Kageskabe, som vare Genstand for vor ivrigste Attraa. De vare fulde af Terrierer og store firkantede Blikkasser, og særlig ved Juletid vare disse fulde af de delikateste Kager. Dem bagte Jomfru Jensen og Hanne ude i Køkkenet; vi fik sommetider Lov til at overvære Bagningen. Der blev foruden de endnu brugelige Kager bagt Fir-specier og Vafler . . . ; de sidstnævnte blev lavede i et stort Jærnapparat, der mindede om en Ildklemme, blot at Klemmerne dannede store firkantede Flader.

Et Værelse var der endnu i Huset. Naar man vilde derop, skulde man op ad en lille Trappe fra Sovekamret. Det var Skabekamret.

I disse Omgivelser levede Eders Oldemoder i en Række af Aar. I den største Del af disse sad hun i Dagligstuen tæt ved Vinduet, udenfor hvilket Torvet bredte sig, bevokset med frodigt Grønt om Sommeren, og dækket med Sne om Vinteren. Der var Udsigt til Raadhuset, en lille tarvelig Bygning med Kalkpuds, der endnu ligger som den Gang; og bag denne – Raadstuen, som den nok egentlig kaldes – løftede Kirken, den gamle munkestensbyggede Kirke – sit takkede Taarn.

Der ved Vinduet kunde den gamle Kone holde Øje med, hvad der foregik paa Torvet. Det var sjældent meget. Færdselen var visselig ikke stærk. Der løb Vinter og Sommer nogle Dreng og legede ved Torvets Post, hvor Nabolagets Koner undertiden hentede deres Vand, og ovre ved Hornungs store nye Gaard tilvenstre paa Torvet – Hornung var Eders Oldefader, Eders Faders Morfar, og om ham skal I høre senere – derovre paa Fortovet laa i de brændende Sommerdage gjerne en Kone eller en lang halvlam Stakkel med en ildrød Næse og lugede væk paa det Græs, som altid voksede og kom igen, hvormeget der saa blev luget.

Hun kunde ogsaa fra Vinduet se Hovedbedækningerne af hendes Sønner og Svigerdøtre, naar de kom gaaende op ad det smalle fliseløse Fortov langs hendes Hus for at besøge hende.

Men de 36 Børnebørn, Dreng og Piger i lige Antal, vare, mens hun sad der, for Størstedelen saa smaa, at hun ikke kunde se deres Passage; men høre dem kunde hun nok; de var gærne tilstrækkelig støjende.

Sønnerne kom der meget jævnligt. De fire af dem boede jo i selve Byen, Rasmus og Søren endda lige tæt ved. Søren boede i Stueetagen i Hornungs Gaard, og Rasmus boede i det samme Sted, hvor han nu boer, hans eget Sted ved Indgangen til Byen nordfra. Rasmus og Adolf var vel dem, der kom hyppigst. Men var Poul i Byen, saa tilbragte han mange Timer hos sin gamle Moder. Hendes Datter Cordelia tog tit ned til Skælskør fra Korsør, hvor hun boede, for at se til Moderen og passiare med hende.

Børnene elskede den gamle Moder. Naar disse modne Mennesker sad ved hendes Side i den lave Stue, kom der noget af Barnet over dem igen. De blev smaa ved Siden af den rynkede, gamle Kone, der saa paa dem med sine gamle klare Øjne og kaldte dem „min Poul“, „min Rame“, „min Adolf“. De efterlignede kærtegnende hendes norske Maal og sagde aldrig du til hende, altid „hun“. Det var Barnealderens Kælesprog, der endnu stadigt gik igen.

Saa mistede hun 5 Aar efter Præstens Død sin næstældste Søn Poul, Eders Farfader, hvorm Sukkersygen dræbte; og faa Aar efter fulgte hendes tredieældste Søn Søren ham i Graven, brudt af Brystsygen. Og det var vel en stor Sorg for den gamle Kone. Poul var jo saa stærk, saa kæmpestærk. At han skulde dø før hende, hvem i Verden skulde have ventet det. Maaske var det mest, fordi han var gaaet saa tidligt bort, at hun omfattede mig, hans ældste Søn, der ved hans Død kun var 7 Aar gammel, med saa stor Kærlighed.

Hun elskede „sin Poul“ højt. Der fortælles i Familien følgende Historie om, hvorledes hun i Krigens Tid fulgte ham i Tankerne. Det var i første Krig. Den danske og den slesvig-holstenske Hær laa lige overfor hinanden, og alle ventede et stort Slag. Saa var der en Dag samlet nogle i Præstegaarden og Bedstemoder gik ind i en anden Stue for at hente et eller andet. Da hun kom tilbage, var hun helt bevæget. „Min Poul er saaret“, sagde hun; „jeg mærkede, at hans Haand greb mig om Armen derinde, men den var varm; han er ikke død, han er kun saaret“.

Snart efter kom der Efterretning om det blodige Slag ved Isted, hvor Fader var bleven skudt gennem den ene Arm.

Det var vist navnlig Pouls Død, der gjorde Indtryk paa hende. Da Søren nogle Aar efter døde, var hun allerede begyndt at mærke meget til Alderen, og hendes Aand var vistnok allerede noget sløret.

Foruden hendes Børn kom blandt andre hver Dag i hendes Hus hendes aldrende Søster, Tante Elisabeth Truchs, der i mere fremrykket Alder var kommet ned fra Norge til det lille Skælskør og havde slaaet sig til Ro der. Hun var i Modsætning til Bedstemoder temmelig spids og spinkel, meget talende, meget skarp i sin Dom. Hun døde nogle Aar før Bedstemoder.

Og saa for Resten kom hele Flokken af Børnebørn. Det var saa uendelig hyggeligt og morsomt at kigge indenfor hos Bedstemoder. Undertiden blev man indbudt til at spise med, og at spise ude fra Hjemmet morer altid Børn. Som oftest vankede der Kager af de store Blikkasser og Terriner inde fra Sovekammerskabene. Og huskede Bedstemoder ikke paa dem, saa skulde man nok minde hende.

Saa rejste hun sig fra sin store Lænestol og lagde Bunkeletterne fra sig og trissede ind i den anden Stue med Ungdommen i Hælene paa sig.

Ud kom hun sjældent i al Fald ikke i den Tid, jeg kendte hende. Hendes længste Tur var vistnok ind til „Rame“s (Rasmus), hvor hun undertiden tilbragte en Aften.

Men i sin store frugtrige Have kom hun i de første Aar hyppigt om Sommeren. Hun bevægede sig langsomt og sindigt om i de tætbevoksede Gange og saa, hvorledes Blomsterne og Frugterne havde det. Og hun ledede det hele. Syltekirsebærrene maatte vi ikke spise af; derimod stod Stikkelsbær- og Ribsbuskene til fri Afbenyttelse for Ungdommen med undtagelse af dem, paa hvilke Bedstemoder egenhændigt fæstede nogle hvide Baand, der betød, at de vare tabu eller urørlige; men Børn er og bliver nogle uforbederlige Slubberter. Om end Respekten for den gamle, ærværdige Bedstemoder sad dem i Blodet, saa vovede de at flytte disse Baand, oven i Købet fra de fulde til de tomme Buske. Men det skete med skælvende Hjærte og ond Samvittighed. . . .

Saa kom Aarene og gjorde deres Ret gældende. Bedstemoder blev gammel, rigtig gammel. Hendes Legeme slog endnu til, da hun var højt op i Firserne, men hendes Aand begyndte at svigte. Det var navnlig Hukommelsen, det var galt med. Medens alt fra hendes tidligere Tid stod klart for hende, lige fra hendes Liv i Christianssand til hendes Liv i Magleby Præstegaard, kunde hun ikke erindre de seneste Begivenheder. Over dem blev der trukket ligesom et Slør. Og hun kunde i samme Time spørge mange Gange om det samme; naar hun fik Svaret, havde hun glemt det igen 2 Minutter efter. Men selv i denne Tid og maaske allermest i denne Tid var der noget rørende skønt over Bedstemoder. Den gamle Kone drømte sig tilbage til sin lykkeligste Tid, Tiden da hun var Husmoder i den gamle Præstegaard.

Der var ingen døde; de levede allesammen om hende, de kære derude fra Magleby. Bedstefader var ikke død, Poul var ikke død, Søren var ikke død. Og hun var ikke flyttet bort fra Præstegaarden. Hjemmet derude stod endnu urokket, godt og gæstfrit som i hine svundne Tider. „Far“ var blot paa en Rejse til København, og hun selv var paa et lille Besøg inde i Skælskør. Men hun længtes efter „Far“ og længtes efter Præstegaarden. . . .

Det gik ned ad Bakke med den gamle Bedstemoder, der for Resten inden sin Død var bleven Oldemoder til flere.

I det sidste Aar kendte hun ingen af os; men hun spurgte altid: „Hvem er du, mit Barn“. Undertiden antog hun os store Sønnesønner for en af sine Sønner og tiltalte os ved Adolf eller Rame.

Den sidste Tid laa hun i Sengen og havde en Del Smerter udvendigt.

En Nat i Aaret 1881, hen paa Efteraaret (10. September) døde hun 91 Aar gammel. Jeg var den Gang i København som Student; men Eders Moder saa hende, da hun var død. Der var en Fred og en Ro over det gamle Ansigt. Det var ligesom Døden havde glattet alle Rynkerne ud.

Hun blev begravet paa Magleby Kirkegaard ved Siden af „Far“. Nu kørte hun endelig ud til Magleby, som hun havde længtes saa meget efter.

Hendes Indbo blev solgt ved privat Auction mellem Familiens Medlemmer. Jeg sidder og skriver disse Linier i en af de brede

Lænestole fra Salen; det har været min Skrivebordsstol lige siden hin Tid; men Eders Moder har rigtignok forsynet den med et nyt smukt broderet Betræk.

Til Fordel for os Børnebørn havde hun udsat en Sum, hvoraf vi hver hele vort Liv hæver 27–28 Kroner om Aaret, og desuden skænkede hun hver af Pigerne hjemmevævede Lagner og Haandklæder.

For Resten stiftede hun et Legat til Fordel for sine Descendenter. Det var paa 5000 Dlr., men er nu steget til en meget betydelig Sum, hvis Renter kan komme til god Nytte.



Pastor Christian Siersted og hustru Caroline, f. Bagger. Forældre til Hans Rasmusens to første hustruer. Billederne er fra 1790.

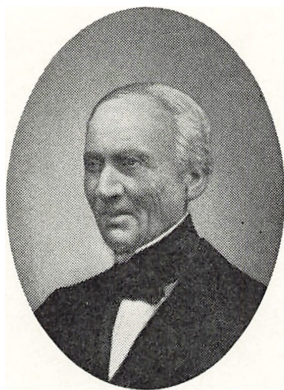

Købmand Hans Rasmusen.

De ældre slægtled i familien Rasmusen

Af Kirsten Borg

Købmand Hans Rasmusen var født i Norge. Statsarkivet i Oslo har oplyst, at „Rasmus Hansen Sandbugtens barn Hans“ blev døbt i Drøbak 2. august 1794. Moderen hed Maren (Mari) Gundersdatter. Hun var 19. januar 1793 blevet gift (Aas præstegjeld) med Rasmus Hansen. Denne betegnes ved folketællingen 1801 som „Husmand uten Jord og Båtfarer“.

Hans Rasmusen kom i lære hos købmand Ole Barstad i Frederikshald og var først i fem år lærling, derefter i 5½ år rejsende handelsbetjent hos ham. Beviser herfor samt for, at han havde været løjtnant, men havde erholdt udygtighedspas, og for at han havde været bosat i Korsør siden 1824, blev fremlagt for Korsør magistrat, da Hans Rasmusen i 1829 søgte og fik borgerskab som køb- og handelsmand der.

På det tidspunkt boede toldinspektør, kammerråd Andreas Christian Bagger (1780–1853) i Korsør. Han var halvbroder til Caroline Adolfine Bagger, gift med pastor Christian Siersted i Husby – Nissum ved Ringkøbing fjord. Pastor Siersted døde i 1813 og efterlod sig foruden sin hustru to sønner og fem døtre. Tre af disse kammerråd Baggers niecer blev gift i Korsør, og formentlig har de truffet deres tilkommende hos morbroderen.

Den ældste af dem, Hansine Elisabeth, blev 1820 gift med stads-læge i Korsør Carl Frederik Hansen, født i Mandal i Norge. En af deres sønner, kaptajn Hans Julius Valdemar Hansen, faldt i krigen 1864. På hans grav på Korsør kirkegård vajer der altid et flag.

Hans Rasmusen blev d. 23. juni 1824 viet i Korsør til pastor Siersteds næstældste datter, Juliane Marie, født 1794 i Husby. De havde fire børn:

Mathilde Rasmine Christiane (1825–1830),

Hans Frederik Christian (Frits) (1826–1875), ugift mægler i Korsør,

Elisabeth Charlotte Margrethe (Betty) (1827–1911), ugift,
Thorvald Julius Emil (1829–1894) (se side 58).

Juliane Marie Rasmusen døde 20. januar 1831. 30. december samme år giftede Hans Rasmusen sig med hendes yngre søster, Charlotte Amalie, født 1800. Hun døde i barselseng 12. december 1832 efter at have født en datter: Charlotte Juliane Mathilde, gift med skolebestyrer Rasbech, Korsør, død 1913.

Hans Rasmusen fik nu Susanne Marie Clausen som husholder-ske, og 16. januar 1835 giftede de sig. Ved dette som ved Rasmu-sens to foregående bryllupper var svogeren, dr. Carl Frederik Han-sen og kammerråd Bagger forlovere. Susanne Marie Clausen var født 23. maj 1808 i Roskilde, hvor faderen, Magnus Clausen, var snedker. Moderen, Christiane Cathrine Adler, var født i Korsør. Susanne Marie døde 1885 i Korsør, hvor også Hans Rasmusen var død 20. november 1876.

I Hans Rasmusens og Susanne Marie Clausens ægteskab var der 7 børn:

1. *Julie* Caroline Christiane (1835–1914)
2. *Olivia* Sabine (1839–1895)
3. *Mathilde* Georgia (1839–1913), ugift
4. Carl Julius (1842–1843)
5. *Carl* August Julius (1845–1899), handelsbetjent, ugift
6. *Olga* Marie (1848–1888), ugift
7. *Thora* Hansine (1848–1938).

ad 1. Julie Rasmusen blev gift med stationsforstander F. C. C. Høgermann i Frederikssund. De havde fem børn. 1. Olivia var ugift og lærerinde i Frederikssund, 2. Georgine blev gift Vieth, 3. Marie var ugift, oversygeplejerske i Nakskov, 4. Hans, ugift, 5. Gudrun blev gift med stationsforstander Stan-gerup.

ad 2. Olivia Rasmusen blev gift med Rasmus Harboe
(se side 57).

ad 7. Thora Rasmusen blev gift med Peter Wessel Larsen, forpag-ter af Øster Hovedgård ved Skælskør. De fik tre børn: An-dreas, der blev gårdejer, Hans, gift med Lydia Pedersen, der

var lærerinde i Korsør og søster til brygger Pedersen på Kongegården, og Ellen Marie, f. 1875, gift med dyrlæge Søren Dalsgaard, Skælskør. Deres søn, dyrlæge Folmer Dalsgaard i Skælskør, er gift med Ellen Gunnerson Harboe, datter af brygger Frederik Harboe, Skælskør.

Hans Rasmusen har vistnok selv stavede sit navn med enkelt s, hvad der var meget almindeligt på den tid. I Korsør kirkebog har præsterne konsekvent stavede navnet: Rasmussen indtil 1860 ved Carls konfirmation. Derefter staves det Rasmusen. Man har muligvis holdt fast ved denne specielle stavemåde på grund af Rasmusens norske udtale af navnet, og fordi han selv stavede det sådan.

1834 boede Hans Rasmusen i Slottensgade matr. 61 i Korsør. Senere flyttede han til Algade matr. 47. I huset matr. 46 boede ved folketællingen 1845 institutbestyrerinde Hilda Allingham (skal være Allingham). Hos hende logerede jomfru Laurine Møller, født på Langeland (se side 55) og Knud Harboe, født i Magleby, Sorø amt (se side 58).

Allerede dengang må familierne Harboe og Rasmusen have kendt hinanden. Nogle af dem har gået sammen hos madam Allingham, andre har gået i skole sammen i borgerskolen, hvor kammeråd Baggers søn, cand. theol. Hans Ludvig Bagger var første-lærer samtidig med, at han var kateket ved kirken.

Hans Rasmusens søn, Thorvald Julius Emil Rasmusen, kom efter sin konfirmation i lære hos klædegrosserer Anders Ancker ved Gl. Strand i København. Der handledes både en gros og en detail. Efter læretiden blev Th. Rasmusen rejsende i manufaktur. Hans datter Anna har fortalt, at sommerballet i Næstved først kunne holdes, når Rasmusen havde været der med de nye rober.

20. december 1853 blev Thorvald Rasmusen gift med Anna og Niels Madsen Harboes datter Cordelia. Pastor Harboe havde samme år delt den virksomhed, han havde arvet efter broderen Gun-der, mellem sine børn. Adolph Harboe fik forretningen ved siden af brænderigården (se side 58), hvor der handledes med tømmer, kul, cement, salt m. m.

I Cordelias part har muligvis været en del af samme forretning. Rasmusen fik i hvert fald borgerskab som købmand i Skælskør og

Væltspasfage. Fra Sjælland til Fyen den 6te Februar: Dhrr. Balslov, Raach og Sørensen, Fruer Sartorff. 3 Dækspassagerer.

Fra Fyen til Sjælland den 6te: Dhrr. Jensen, Jørgensen, Stroyberg, Bang, Paulsen, Halenicht, Pragh og Grundtvig. 6 Dækspassagerer.

Løverdagen den 9de Februar 1856 aabner Under- tegnede en velassorteret Bontil paa Hjørnet af Havne- gade og Nybro.

Korsør den 6te Februar 1856.

Th. Rasmussen.

Kjøbenhavns Børs den 7de Februar 1856.

4 pCt. fgl. Oblig. à 1000 Rd. Eff.	101 1/4	101 1/2	Rd.
4 1/2 pCt. uepsigel. fgl. Oblig. .	103 3/4	104 1/4	—
4 pCt. fgl. dansk vestindiske Obl.	99 1/2	99 3/4	—
4 pCt. Staden Kjøbenhavns Laan	101	101 1/2	—
4 pCt. Huuseier Creditkassens Ob- ligationer à 1000 Rd. Eff. .	101 1/4	101 3/4	—
4 pCt. sjælland- lolland-falsterke Credit Obligationer	99 1/2	99 3/4	—
4 pCt. jydsk do. for Landeieud.	99 1/2	100	—
4 pCt. do. do. for Kjøbstad- eieudomme	96 3/4	97	—
3 pCt. nye danske Oblig.	81	81 1/2	Lst. smaa Eff. 100 Liv.
3 pCt. do. do. do.	81 1/8	81 1/2	Lst. store Eff. 1000 Liv.
5 pCt. dansk- eng. Obl. 1849-50	97 1/2	98	Lst. smaa Eff. à 100 Liv.
5 pCt. do. do. 1849-50	97 1/2	98	Lst. store Eff. à 1000 Liv.
Bankactier (Udbyttet er fra 1ste Aug. 1855)	174 1/2	175	Rd.
Kjøbn.s Hoeskilde Jernbane-Act- tier med Dividendecoupon fra 31te Decbr. 1855	97 1/4	98	Dobbeltdal.r.



Havnepladsen 1, Korsør. Bygget af Th. Rasmusen 1856. Har siden uafbrudt været i familiens eje, og 2 à 3 af lejlighederne har altid været beboet af familien. Tre af lejlighederne beboes i dag af Fischere. Billet er taget omkring 1900.

flyttede ind i samme hus som svogeren. I 1855 boede de i „Adelgade, søndre side, matr. 39“ (Algade). Thorvald og Cordelia Rasmusen boede i forhuset med deres søn Niels, født 9. november 1854 og døbt i Skælskør. Iflg. folketællingen havde de desuden en tjenestekarl og tre piger. I samme forhus, men med egen lejlighed, boede købmand Adolph Harboe, ugift, med to tjenestekarle.

31. marts 1855 opsagde Th. Rasmusen sit borgerskab i Skælskør og flyttede til Korsør, hvor han 12. september samme år anmodede magistraten om borgerskab der. Han meddelte da, at han „holdt Dug og Disk“ der i staden, så de må på det tidspunkt have været bosat i Korsør, hvor han måske har hjulpet sin far i dennes forretning.

Der er forskellige meninger om, hvor de boede i begyndelsen. Nogle siger i Snukkerupgade og andre i Havnegade. Inden længe gik Th. Rasmusen imidlertid i gang med at bygge den store køb-

mandsgård på Havnepladsen, og fredag d. 8. februar 1856 stod i „Korsør Avis“ annoncen på side 40.

Der findes i familiens besiddelse en seddel, hvorpå står skrevet: „Første Dag i vort nye Hjem. I Dag aabnede Banen Roskilde-Korsør“. Det var den 27. april 1856. Da var familien flyttet ind i huset på Havnepladsen. Det menes, at Th. Rasmusen flyttede til Korsør og byggede der, fordi han mente, at jernbanen ville give handelen der et vældigt opsving.

FAMILIEALBUM





Laurine Harboe, f. Møller.



Jørgen Gottfred Thuerecht Harboe.



Seks af deres døtre: Bagerst fr. v. Cordelia, Maren, Katha, siddende fr. v. Anna, Theckla og Laurine (mellem de to sidstnævnte Johan Holms søster Titte). Sønnerne Jørgen (t.v.) og Axel. 1887.



Cora Harboe, f. Hornung.



Poul Christian Sølvtoft Harboe.



Forrest deres sønner Rolf (t.v.) og Harald med fætteren Axel Harboe imellem sig. Stående fra venstre fætterne Peder, Carl og Frederik Harboe. Billedet er fra august 1882.



Søren Gottlob Harboes hustru Emma, f. Hornung, hendes moder, Caroline Hornung, datteren Anna Meding med dotrene Emma Margrethe og Anna (g. Heilmann).



Rasmus Brændekilde og Olivia Harboe med deres 10 børn på hans 60 års fødselsdag, 1888. Bagstfr. v.: Poul, Niels, Ingeborg, Peder, Marie, Hans og Olivia. I midten: Carl og foreldrene. Forst Louise og Rasmus.



Formentlig bryllupsbillede 1853: Præsteparrets datter Cordelia og hendes ægtefælle Thorvald Rasmusen.



Knud Adolph Traugott Harboe, 1882.



Cordelia og Thorvald Rasmusens 16 ældste børnebørn 1893. Fr. v.: Bagerste række Helge Fischer Thorvald Rasmusen, Thorvald Fischer, Gunder Rasmusen. På bænken Halfdan Fischer, Niels Rasmusen, Ingeborg Seydel, Harald Fischer, Jørgen Rasmusen. I græsset Vilhelm Seydel, Valdema Kähler, Gustav Kähler, Cordelia Rasmusen. I baggrunden formentlig Jørgine Rasmusen med sønnen Hans. Børnene i barnevognene må være Thorvald Kähler og Marie Rasmusen.



Fra familiefesten i Håndværkerforeningen 1935.

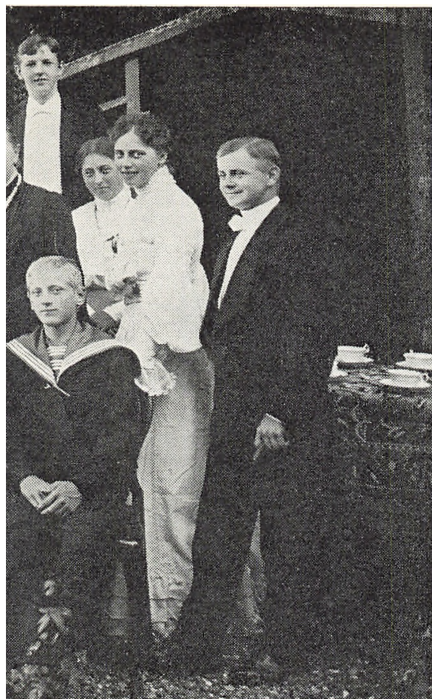

Selskab i anledning af Harald Fischers studentereksamen 1905 – i haven, der hørte til Havnepladsen 1, Korsør. Stående fr. v.: Marie Seydel, Karen Smidth, Jørgen Rasmusen, Ebba Holm, Marie Moes, frøken Prip, Halfdan Fischer, Frederik Smidth (i træet), tømmerhandler Johan Mogensen, Johanne Larsen, frøken Emma Nitzschke, ingeniør Poul Larsen, Erik Clausen, Anna Fischer, Ville Svendsen (f. Rasbech), apoteker Svendsen, Katha Smidth, uoplyst, Jørgine Rasmusen, Harald Fischer, Paula Larsen, Sigrid Andersen, Sven Lützen. Siddende fr. v.: Mathilde Mogensen, Ingeborg Seydel, Rina Smidth, organist Levysohn, Søster Smidth, Bror Smidth, forretningsbestyrer C. A. Michelsen, Lissen Fischer, Elise Smidth, Jørgen Rindom. I græsset fr. v.: Erik Mogensen, Gustav Kähler, Niels Rasmusen, Valdemar Kähler.





Brænderigården i Skælskør, 1892. Fr. v. Laurine og Johan Holm med Ebba og Inga, Anna Harboe og Marie (Pip) Harboe, Theckla Harboe, Axel og Cordelia Rindom med sønnerne Axel og Jørgen.



Laurine Harboe med Cordelia Smidth på armen og 10 andre af sine 36 børnebørn. Stående fr. v.: Ebba Inga Holm, Karen Smidth, Ebba Holm, Erik Clausen, Frederik Smidth. Forrest fr. v.: Magda Harboe, Laurine Smidth, Katha Clausen og Elise Smidth. (Skælskør 1897)



Familiesammenkomsten i 1970 indledtes i Magleby kirke, hvor Niels Harboe fortalte om slægtens historie.

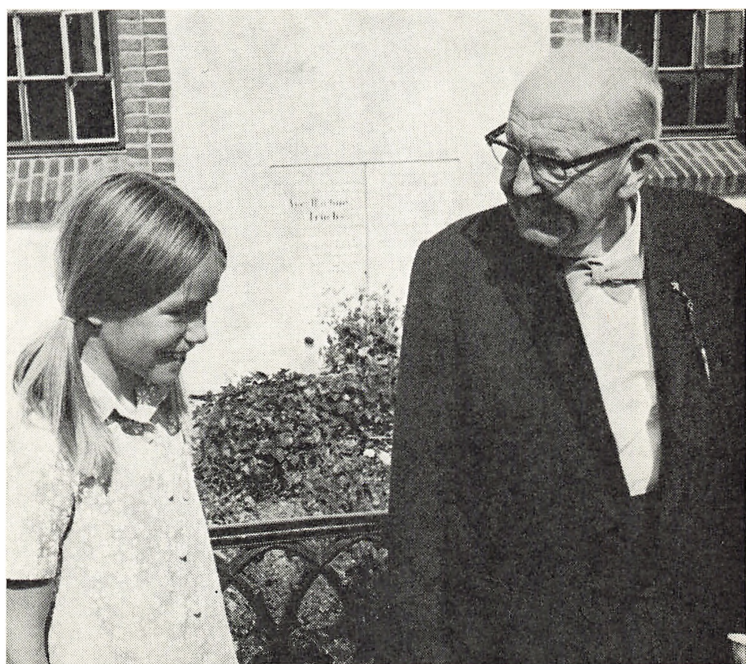

Ældste og yngste deltager i familiesammenkomsten 1970, Harald Fischer og Lisbeth Mogensen.

Familiesammenkomster

20. oktober 1923 på Paladshotellet, 123 deltagere.

15. marts 1930 på Hotel Phønix, 101 deltagere.

23. februar 1935 i Håndværkerforeningen, 144 deltagere.

8. marts 1947 på Hotel d'Angleterre, 195 deltagere.

22. august 1970 i Magleby kirke og Skælskør Lystskov og Harboes Bryggeri, ca. 380 deltagere.

STAMTAVLE

OVER NIELS MADSEN HARBOES
OG ANNA TRUCHS'
DESCENDERER

De kursiverede tal i marginen ud for gifte descendenter er sidehenvisninger. Ugifte descendenter er opført under deres forældre med eventuel angivelse af stilling/erhverv, f.eks. vil således et ugift barnebarn af stamforældrene være placeret under „1. led. Børn“ under sine forældre.

- 18 NIELS MADSEN HARBOE,
 sognepræst i Magleby ved Skælskør.
 * 26. juni 1786 – † 6. november 1861.
 g. 4. maj 1823 med
- 21 ANNA TRUCHS,
 * 29. september 1790 i Christianssand – † 10. september 1881,
 datter af Povel Truchs og hustru Anna Henrichsdatter,
 f. Tordahl.
- Deres børn:
- 55 *Jørgen* Gottfred Thuerecht,
 * 23. januar 1824 i Magleby – † 20. marts 1890.
Poul Sølvtoft Christian,
 * 31. december 1824 – † 3. februar 1825.
- 56 *Poul* Christian Sølvtoft,
 * 4. april 1826 i Magleby – † 8. oktober 1867.
- 56 *Søren* Gottlob,
 * 25. april 1827 i Magleby – † 7. juli 1871.
- 57 *Rasmus* Jens Brændekilde Hilfgott,
 * 18. juni 1828 i Magleby – † 2. november 1896.
- 58 Ane Marie *Cordelia*,
 * 31. oktober 1829 i Magleby – † 30. april 1899.
- 58 Knud *Adolph* Traugott,
 * 20. januar 1831 i Magleby – † 23. juni 1889.

Niels Madsen Harboes og Anna Truchs' descendenter

1. led. Børn

- 54 JØRGEN GOTTFRED THUERECHE HARBOE,
brænderiejer og skibsreder i Skælskør.
* 23. januar 1824 – † 20. marts 1890.
g. den 26. juni 1851 med

LAURINE MØLLER,

* 26. maj 1829 i Snøde på Langeland – † 18. maj 1911,
datter af godsforvalter og forpagter af Egholm Frederik
Christian Blixencrone Møller og hustru Maren Lars-
datter.

Deres børn:

- 59 *Gunner* Gunnensen,
* 10. april 1852 i Skælskør – † 11. august 1915.
- 59 *Frederik* Christian Blixenkroner Gunnensen,
* 3. maj 1854 i Skælskør – † 12. februar 1926.
- 60 Hylleborg *Olavia* Blixenkroner Gunnensen,
* 14. august 1856 i Skælskør – † 13. december 1919.
- 60 *Axel* Valdemar Gunnensen,
* 16. februar 1860 i Skælskør – † 1. februar 1906.
- 61 *Maren* Kathrine Elisabeth Gunnensen,
* 3. maj 1861 i Skælskør – † 28. september 1904.
- 61 *Katharine* Dagmar Charlotte Gunnensen,
* 15. juni 1862 i Skælskør – † 18. juni 1953.
- 62 Ane Marie *Cordelia* Gunnensen,
* 7. november 1863 i Skælskør – † 7. februar 1928.
- 62 *Laurine* Gunnensen,
* 12. januar 1865 i Skælskør – † 21. marts 1950.
- 63 *Jørgen* Nielsen Gunnensen,
* 3. marts 1866 i Skælskør – † 8. juni 1902.

- 63 *Anna* Gunnersen,
* 25. november 1867 i Skælskør – † 17. oktober 1938.
- 64 *Thecla* Vethastine Gunnersen,
* 16. april 1870 i Skælskør – † 21. februar 1942.
- 54 POUL CHRISTIAN SØLVTOFT HARBOE,
kaptajn af fodfolket i Nyborg,
* 4. april 1826 – † 6. oktober 1867.
g. 4. maj 1856 med
- CORRA HENRIETTE HORNUNG,
* 7. august 1838 – † 23. oktober 1915,
datter af instrumentmager C. C. H., stifter af firmaet
Hornung & Møller. Søster til Emma H., se nedenfor.
- Deres børn :
- 64 *Rolf* Gunnersen,
* 23. oktober 1860 i Nyborg – † 13. december 1938.
Ingeborg Cordelia Gunnersen,
* 26. september 1862 i Nyborg – † 13. juni 1872.
- 65 *Harald* Carl Gustav Gunnersen,
* 9. maj 1865 i Nyborg – † 2. marts 1910.
- 54 SØREN GOTTLÖB HARBOE,
cand. jur., dampmøller og skibsreder, Skælskør,
* 25. april 1827 – † 7. juli 1871.
g. 4. maj 1856 med
- EMMA ADOLPHINE NATHALIE HORNUNG,
* 21. september 1835 – † 27. juli 1902,
datter af instrumentmager C. C. H., stifter af firmaet
Hornung & Møller. Søster til Cora H., se ovenfor.
- Deres børn :
- 65 *Anna* Caroline Gunnersen,
* 7. maj 1857 i Skælskør – † 17. marts 1949.
- 66 *Conrad* Christian Gunnersen,
* 12. februar 1859 i Skælskør – † 22. november 1911.
Valdemar Gunnersen,
* 17. december 1860 i Skælskør – † 17. september 1886.

- Thyra* Gunnersen,
* 27. maj 1863 i Skælskør – † 13. februar 1921.
- 66 *Einar* Gunnersen,
* 13. oktober 1867 i Skælskør – † 22. maj 1929.
- Søren*,
* 1871 – † 1871 i Skælskør.
- 54 R A S M U S J E N S BRÆNDEKILDE HILFGOTT HARBOE,
dampmøller og skibsreder i Skælskør.
* 18. juni 1828 – † 2. november 1896.
g. 26. juli 1856 med
- 38 OLIVIA SABINE RASMUSEN,
* i Korsør 9. marts 1837 – † 15. oktober 1895,
datter af konsul Hans Rasmusen, halvsøster til Thorvald
R., side 58.
- D e r e s b ø r n :
- 66 *Hans* Peter Gunnersen,
* 22. august 1857 i Skælskør – † 27. april 1944.
- 67 *Peder* Gunnersen,
* 6. oktober 1858 i Skælskør – † 11. marts 1940.
- 67 *Carl* Paulus Sølvtoft Gunnersen,
* 10. maj 1860 i Skælskør – † 23. oktober 1917.
- 68 *Marie* Gunnersen,
* 27. december 1861 i Skælskør – † 27. maj 1929.
- 64 *Olivia* Gunnersen,
* 15. februar 1863 i Skælskør – † 31. oktober 1901.
- 68 *Poul* Gunnersen,
* 1. november 1865 i Skælskør – † 14. juli 1958.
- Niels-Madsen* Gunnersen, bogholder,
* 20. juni 1867 i Skælskør – † 25. oktober 1942.
- 69 *Rasmus* Gunnersen, billedhugger,
* 25. oktober 1868 i Skælskør – † 4. juni 1952.
- 69 *Ingeborg* Gunnersen,
* 21. august 1872 i Skælskør – † 19. september 1937.
- Louise* Gunnersen, gobelinvæverske,
* 26. juni 1875 i Skælskør – † 16. september 1966.

- 54 ANE MARIE CORDELIA HARBOE,
 * 31. oktober 1829 – † 30. april 1899.
 g. 20. december 1853 med
- 38 THORVALD JULIUS EMIL RASMUSEN,
 købmand, svensk-norsk konsul i Korsør.
 * 29. december 1829 – † 2. januar 1894.
 Halvbroder til Olivia R., side 57.
- Deres børn:
- Niels* Madsen Gundersen,
 * 9. november 1854 i Skælskør – † 19. marts 1874.
- 69 *Hans* Gundersen,
 * 13. august 1856 i Korsør – † 2. august 1931.
- Juliane Marie* Gundersen,
 * 18. april 1858 i Korsør – † 24. juni 1862.
- 70 *Anna* Gundersen,
 * 7. august 1859 i Korsør – † 11. november 1911.
- 70 *Cordelia* Gundersen,
 * 25. oktober 1860 i Korsør – † 7. maj 1933.
- 71 *Thorvald* Julius Emil Gundersen,
 * 8. juni 1862 i Korsør – † 2. februar 1927.
- 72 *Juliane Marie* Gundersen,
 * 13. juli 1864 i Korsør – † 9. august 1907.
- 72 *Mathilde* Augusta Gundersen,
 * 17. september 1866 i Korsør – † 9. september 1929.
- 72 *Povl* Gundersen,
 * 16. marts 1869 i Korsør – † 9. september 1917.
- 73 *Laurine* Elisabeth Gundersen,
 * 23. juni 1871 i Korsør – † 7. marts 1948.
- 54 KNUD ADOLPH TRAUOGOTT HARBOE,
 tømmerhandler og skibsreder i Skælskør.
 * 20. januar 1831 – † 23. juni 1889.
 g. 28. september 1856 med
- THECLA OCTAVIA LOUISE EMILIE CARLSEN,
 * 16. april 1839 – † 30. marts 1923.

2. led. Børnebørn

Jørgen Harboes og Laurine Møllers børn

55 GUNNER GUNNERSEN HARBOE,

bryggeriejer i Skælskør.

* 10. april 1852 – † 11. august 1915.

g. 23. november 1877 med

M E T H A EMILIE CHRISTINE LOTZ,

* 29. juni 1854 – † 1. januar 1937,

datter af godsejer Martin Frederik Vilhelm Lotz til Usingård og hustru Caroline Amalie.

D e r e s b ø r n :

75

Jørgen Gotfred Thuerecht Gunnensen,

* 1. september 1878 i Skælskør – † 13. marts 1959.

75

Frederik Vilhelm Martin Gunnensen,

* 28. januar 1880 i Skælskør – † 23. juli 1966.

Knud *Adolph* Traugott Gunnensen,

bryggeridirektør i Slagelse

* 21. september 1881 i Skælskør – † 16. september 1913.

Caroline *Amalie* Gunnensen (Mala), lærerinde,

* 7. juni 1884 i Skælskør – † september 1962.

Johanne *Regine* Gunnensen (Re), sygeplejerske,

* 26. maj 1866 i Skælskør – † 2. november 1945.

Laurine Gunnensen (Lau),

* 19. maj 1887 i Skælskør – † 28. december 1955.

55 F R E D E R I K CHRISTIAN BLIXENKRONE

GUNNERSEN HARBOE,

brønderiejer i Skælskør.

* 3. maj 1854 – † 12. februar 1926.

g. 22. november 1883 med

- LOUISE ANTOINETTE MAGDALENE MAU,
 * 18. august 1859 i Skælskør – † 2. juli 1952,
 datter af kancelliråd, bryggeriejer Mau, Skælskør.
 Deres børn:
- 90 *Magda* Aurelia Gunnersen,
 * 18. december 1893 i Skælskør.
- 55 HYLLEBORG OLAVIA BLIXENKRONE GUNNERSEN
 HARBOE (Labe),
 * 14. august 1856 – † 13. december 1919.
 g. 28. juni 1878 med
- OTTO JOACHIM FIEDLER,
 læge i Skælskør, senere amtslæge i Assens.
 * 7. april 1849 – † 22. december 1936.
 Deres børn:
- 76 *Otto* Blixenkroner,
 * 20. april 1879 i Skælskør – † 20. september 1897.
- 76 *Erik* Sporon,
 * 19. april 1881 i Skælskør – † 21. maj 1967.
- 76 *Svend* Gunnersen,
 * 23. september 1884 i Skælskør – † 2. november 1954.
- 55 AXEL VALDEMAR GUNNERSEN HARBOE,
 fuldmægtig i Klasselotteriet.
 * 16. februar 1860 – † 1. februar 1906.
 g. 25. februar 1892 med
- ANNA ANTOINETTE JOHANNE LARSINE JENSEN,
 solodanserinde ved Det kgl. Teater.
 * 13. december 1863 – † 12. november 1933,
 datter af tømrer Christian Jensen og hustru Amalie.
 Deres børn:
- 77 Kirsten Anna Gunnersen,
 * 13. juni 1893 – † 9. oktober 1897.
- 77 Jørgen Blixenkroner Gunnersen,
 * 19. oktober 1899.

55 M A R E N CATHARINE ELISABETH GUNNERSEN
HARBOE,
* 3. maj 1861 – † 28. september 1904.
g. 27. maj 1887 med

CARL CLAUSEN,
godsejer i Sverige.
* 9. oktober 1856 – † 3. september 1938.

D e r e s b ø r n :

77 Erik,
* 20. april 1888.
Carl,
* 20. april 1888 – † 20. april 1888.

Laurine,
* 26. juni 1889 – † 31. juli 1889.

78 Katharine (*Katha*) Therese,
* 15. juni 1891 – † 12. marts 1934.

55 KATHARINE DAGMAR CHARLOTTE GUNNERSEN
HARBOE (*Katha*),
* 15. juni 1862 – † 18. juni 1953.
g. 27. maj 1887 med

VERNER F R E D E R I K LÆSSØ SMIDTH,
ingeniør, stifter af firmaet F. L. Smidth & Co.
* 28. maj 1850 – † 2. juni 1899.

D e r e s b ø r n :

78 *Karen* Kathrine,
* 26. marts 1888 på Frederiksberg.

78 *Verner Frederik* Læssø,
* 24. juli 1889 på Frederiksberg.

79 *Laurine* Harboe (*Rina*),
* 24. oktober 1891 på Frederiksberg – † 15. april 1953.

Elise Katharine,
* 13. marts 1894 på Frederiksberg – † 30. september 1959.

79 *Katha Cordelia* (*Søster*),
* 18. juli 1896 på Frederiksberg.

- 80 *Jørgen Edvard (Bror),*
* 29. september 1897 på Frederiksberg – † 28. januar 1948.
- 55 ANE MARIE CORDELIA GUNNERSEN HARBOE,
* 7. november 1863 – † 7. februar 1928.
g. 2. maj 1888 med
- AXEL JOACHIM PETER RINDOM,
grosserer i København.
* 3. maj 1863 – † 5. oktober 1919.
Deres børn:
- Axel,
* 6. maj 1889 – † 8. februar 1904.
- 80 Jørgen Harboe,
* 25. juli 1890 i København – † 11. august 1958.
Adolph Harboe,
* 23. september 1891 på Frederiksberg – † 19. juni 1892.
- 81 Laura Marie Gunnensen,
* 3. juli 1893 på Frederiksberg – † 12. november 1949.
Ellen Laurine,
* 20. marts 1897 på Frederiksberg – † 20. februar 1941.
- 81 Cordelia Elise,
* 9. juni 1900 på Frederiksberg.
- 82 Ida,
* 17. maj 1903 på Frederiksberg.
- 55 LAURINE GUNNERSEN HARBOE,
* 12. januar 1865 – † 21. marts 1950.
g. 29. september 1888 med
- JOHAN FREDERIK HOLM,
cand. pharm., fabrikant i København, grundlægger af
firmaet Leerbeck & Holm.
* 25. maj 1860 – † 8. november 1927.
Deres børn:
- 82 Ebba Johanne,
* 3. august 1889 på Frederiksberg.
- 82 Inga Laurine,
* 18. april 1891 på Frederiksberg.

- 55 JØRGEN NIELSEN GUNNERSEN HARBOE,
brænderiejer i Skælskør.
* 3. marts 1866 – † 8. juni 1902.
g. 3. juni 1893 med
- MARIE LUNDH (Pip),
* 17. september 1871 – † 26. september 1964,
datter af apoteker Lundh, Korsør,
søster til Ellen L., side 71.
- Deres børn:
- Jørgen Gottfred Thuerecht,
* 21. april 1894 i Skælskør – † 16. februar 1895.
Ebba Gunnensen, fuldmægtig i Københavns kommune,
* 12. maj 1895 i Skælskør – † 8. maj 1966.
- Gunner Gunnensen,
* 24. september 1896 i Skælskør – † 1. marts 1897.
- 83 Ingrid Gunnensen,
* 6. december 1897 i Skælskør.
- Clara Gunnensen, sygeplejerske,
* 3. februar 1899 i Skælskør – † 11. maj 1945.
- 99 Katharine Gunnensen (Katha),
* 10. marts 1900 i Skælskør.
- 83 Gunner Gunnensen,
* 23. august 1901 i Skælskør.
- 56 ANNA GUNNERSEN HARBOE,
* 25. november 1867 – † 17. oktober 1938.
g. 15. marts 1895 med
- CARL A R E N T HEILMANN,
cand. pharm., fabrikant i Skælskør, A/S Skælskør Frugt-
plantage.
* 2. april 1864 – † 17. februar 1962,
broder til Ernst H., side 89, og Louise H., side 67.
- Deres børn:
- 84 Johan Ernst,
* 28. december 1895 i Skælskør.

- 56 THECLA VETHASTINE GUNNERSEN HARBOE,
 * 16. april 1870 – † 21. februar 1942.
 g. 7. december 1894 med
- SØREN CHRISTIAN MØLLER,
 kaptajn af artilleriet.
 * 5. december 1861 – † 15. november 1912.
- Deres børn:
- 84 Kaj Gunnensen,
 * 16. november 1895 i Århus – † 3. december 1942.
- 85 Johanne Gunnensen (Tut),
 * 7. april 1897 i København – † 5. marts 1971.
- 85 Poul Gunnensen,
 * 14. marts på Frederiksberg – † 23. november 1965.

Poul Harboes og Cora Hornungs børn

- 56 ROLF GUNNERSEN HARBOE,
 cand. jur., trafikinspektør ved Statsbanerne, forstander
 for jernbaneskolen, Hellerup, forfatter.
 * 23. oktober 1860 – † 13. december 1938.
 g. 1° 21. august 1888 med
- 57 OLIVIA GUNNERSEN HARBOE,
 * 15. februar 1863 – † 31. oktober 1901.
- Deres børn:
- 86 Poula Olivia Ingeborg,
 * 12. juli 1889 i Århus.
- 86 Helge,
 * 1. april 1891 i Århus.
- 86 Ellen,
 * 9. januar 1893 i København.
- Rasmus Povl Søltoft,
 ved Det store Nordiske Telegrafskab.
 * 31. juli 1895 i Århus.
 g. 2° 15. november 1905 med
- ELMA AARUP,
 * 7. september 1865 – † 10. juni 1924.

- 87 Deres børn:
 Elise Marie (*Lise*),
 * 12. februar 1908 i Ålborg.
- 56 HARALD CARL GUSTAV GUNNERSEN HARBOE,
 kaptajn af fodfolket i København.
 * 9. maj 1865 – † 2. marts 1910.
 g. 9. maj 1890 med
- ELEONORA NIELSEN (NORA),
 * 9. januar 1869 i Bøvling – † 9. juli 1944,
 datter af pastor Nielsen, Magleby, Møen.
- Deres børn:
 Poul Søltoft Gunnensen,
 * 21. marts 1891 i Nyborg – † 7. april 1891.
- 87 *Ingeborg* Gunnensen (*Musse*),
 * 11. marts 1892 i Nyborg – † 19. maj 1966.
- 88 *Ellen Margrethe* Gunnensen,
 * 25. marts 1894 i København – † 8. december 1960.
- 88 *Kirsten* Gunnensen,
 * 27. april 1895 på Frederiksberg – † 25. december 1930.

Søren Harboes og Emma Hornungs børn

- 56 ANNA CAROLINE GUNNERSEN HARBOE,
 * 7. maj 1857 – † 17. marts 1949.
 g. 14. juli 1880 med
- CARL ABRAHAM WITUS MEDING,
 tømmerhandler i Skælskør, svensk og norsk konsul,
 broder til Tycho Meding, side 68.
 * 14. august 1846 – † 24. september 1899.
- Deres børn:
Emma Margrethe,
 lærerinde ved Falkonergårdens Gymnasium,
 * 15. oktober 1881 i Skælskør – † 11. juni 1948.

- 88 *Anna*,
* 21. januar 1883 i Skælskør – † 27. juni 1965.
Ingeborg, musiklærerinde,
* 7. juli 1884 i Skælskør.
Thyra, sygeplejerske,
* 26. august 1887 i Skælskør – † 18. november 1965.
Vita,
* 24. maj 1889 i Skælskør – † 5. december 1889.
- 89 *Katy*,
* 28. december 1890 i Skælskør.

56 CONRAD CHRISTIAN GUNNERSEN HARBOE,
 jernstøber i Skælskør.
 * 12. februar 1859 – † 22. november 1911.
 g. 26. maj 1890 med

ELLEN LOUISE CHRISTIANE LASSEN,
 * 14. september 1866 – † 21. november 1936,
 datter af købmand Ludvig L., Skælskør.

 Deres børn:

 Søren Gotlob Gunnensen,
 * 1893 – † 16. maj 1893.

57 EINAR GUNNERSEN HARBOE,
 cand. polyt., ingeniør ved Frederiksberg kommune.
 * 13. oktober 1867 – † 22. maj 1929.
 g. 26. marts 1907 med

ANNA SELMA GUTTMANN,
 * 16. september 1870 i Danzig – † 3. november 1960.

Rasmus Harboes og Olivia Rasmusens børn

57 HANS PETER GUNNERSEN HARBOE,
 teglværksejer i Skælskør.
 * 22. august 1857 – † 27. april 1944.
 g. 28. oktober 1887 med

KAREN SOPHIE LØPPENTHIN,

* 25. september 1865 i Tjæreby ved Skælskør – † 9. maj 1947,
datter af forpagter L., Toftebjerg ved Skælskør.

Deres børn:

89

Inger Boel,

* 13. januar 1889 i Skælskør – † 16. marts 1946.

89

Sigrid Karen Løppenthin,

* 10. oktober 1890 i Skælskør.

90

Holger Rasmus Gunnensen,

* 10. marts 1893 i Skælskør.

Karen Olivia Gunnensen,

* 4. januar 1897 i Skælskør.

57 PEDER GUNNERSEN HARBOE,

cand. polyt., driftsdirektør for privatbanerne i Holbæk amt.

* 6. oktober 1858 – † 11. marts 1940.

g. 27. februar 1890 med

LOUISE CATHRINE HENRIETTE HEILMANN,

* 8. april 1861 i Skælskør – † 9. juli 1957,

datter af apoteker H. P. G. H., Skælskør,

søster til C. Arent H., side 63, og Ernst H., side 89.

Deres børn:

90

Poul Henrik Rasmus,

* 13 december 1890 i Skælskør.

Knud Thorvald Peter, stud. jur.,

* 12. november 1893 i Nykøbing F. – † 29. januar 1915.

91

Svend Gunnensen,

* 26. december 1895 i København.

57 CARL PAULUS SØLVTOFT GUNNERSEN HARBOE,

cand. pharm., teglværksejer (Faurbo pr. Snertinge).

* 10. maj 1860 – † 23. oktober 1917.

g. 1899 med

- AGNES LOUISE CHRISTENSEN,
 * 30. januar 1867 – † 23. august 1948.
- 91 *Deres børn:*
 Erik,
 * 5. maj 1898 i Korsør.
 Olivia, exam. pharm.,
 * 12. juni 1900 i Faurbo.
- 57 MARIE GUNNERSEN HARBOE,
 * 27. december 1861 – † 27. maj 1929.
 g. 31. juli 1886 med
- TYCH O ANDREAS MEDING,
 købmand i Skælskør.
 * 2. april 1852 i Skælskør – † 27. december 1936,
 broder til Carl M., side 65.
- 91 *Deres børn:*
 Else Rigmor,
 * 11. juli 1887 i Skælskør – † 11. maj 1944.
- 92 Astrid,
 * 23. august 1888 i Skælskør.
- 92 Tycho Andreas,
 * 24. april 1890 i Skælskør.
- 92 Knud Rasmus Harboe,
 * 15. august 1894 i Skælskør.
- 57 POUL GUNNERSEN HARBOE,
 læge i Hillerød.
 * 1. november 1865 – † 14. juli 1958.
 g. 15. november 1898 med
- ASTRID THEA MARGRETHE HOLM,
 * 7. december 1866 i Haderslev – † 4. april 1934.
 datter af overlæge, dr. med. R. A. H., Århus.
- 93 *Deres børn:*
 Hemming Rasmus Holm,
 * 28. september 1899 i Gilleleje – † 23. maj 1948.
- 93 Esben,
 * 31. marts 1903 i Hillerød.

57 RASMUS GUNNERSEN HARBOE,
billedhugger i København, medlem af Akademirådet.
* 25. oktober 1868 – † 4. juni 1952.
g. 12. maj 1910 med

ELLEN AUGUSTA ROHDE,
* 10. oktober 1870 – † 3. december 1936.
datter af generalmajor R., København.

57 INGEBORG GUNNERSEN HARBOE,
* 21. august 1872 – † 19. september 1937.
g. 28. september 1893 med

VIGGO JOHAN QVISTGAARD,
godsejer (Gjerdrup ved Skælskør).
* 21. august 1867 – † 28. september 1919.
Ægteskabet opløst.

Cordelia Harboes og Thorvald Rasmusens børn

58 HANS GUNDERSEN RASMUSEN,
svensk konsul i Korsør.
* 13. august 1856 – † 2. august 1931.
g. 4. marts 1882 med

JØRGINE KRUUSE,
* 29. april 1862 – † 2. oktober 1921.

Deres børn:

94 *Gunder*,
* 31. januar 1883 i Korsør – † 25. marts 1965.

94 *Thorvald Julius Emil*,
* 7. september 1884 i Korsør – † 17. oktober 1960.

94 *Jørgen Kruuse*,
* 7. december 1886 i Korsør – † 21. oktober 1950.

95 *Niels Gundersen*,
* 15. december 1888 i Korsør – † 22. september 1955.

- 96 *Hans,*
* 4. december 1892 i Korsør – † 28. marts 1958.
- 96 *Alfred Victor,*
* 9. januar 1899 i Korsør – † 29. marts 1960.
- 58 ANNA GUNDERSEN RASMUSEN,
* 7. august 1859 – † 11. november 1911.
g. 7. oktober 1882 med
- HANS JESPER HARALD FISCHER,
købmand i Korsør.
* 31. juli 1855 – † 7. februar 1901.
- Deres børn :
- 96 *Thorvald Julius Emil,*
* 2. august 1883 i Korsør – † 24. september 1948.
Christopher Conrad Helge,
* 23. november 1884 i Korsør – † 30. januar 1904.
- 97 *Harald,*
* 30. december 1885 i Korsør.
- 97 *Halfdan Christian,*
* 15. november 1888 i Korsør – † 11. januar 1965.
- 99 *Anna Elisabeth Cordelia,*
* 17. januar 1901.
- 58 CORDELIA GUNDERSEN RASMUSEN,
* 25. oktober 1860 – † 7. maj 1933.
g. 30. oktober 1885 med
- VALDEMAR JOACHIM KÄHLER,
teglværksejer i Korsør.
* 19. oktober 1859 – † 30. august 1918.
- Deres børn :
- Gustav,
* 17. august 1886 i Korsør – † 26. august 1886.
Thorvald,
* 3. oktober 1887 i Korsør – † 4. oktober 1887.
Valdemar,
* 29. november 1888 i Korsør – † 30. november 1888.

- 98 *Gustav Erik Adolf,*
* 1. januar 1890 i Korsør – † 8. marts 1958.
- 99 *Otto Valdemar,*
* 19. august 1891 i Korsør – † 29. februar 1960.
- 99 *Thorvald Sigurd,*
* 15. februar 1893 i Korsør – † 12. august 1958.
- Inger Marie,
* 16. februar 1895 i Korsør – † 26. marts 1895.
- 100 *Harriet Ragnhild Amalie,*
* 18. oktober 1896 i Korsør – † 3. december 1953.
- Margrethe,
* 5. juli 1898 i Korsør – † 26. marts 1899.
- 100 Ingeborg *Cordelia* Margrethe,
* 8. april 1900 i Korsør – † 6. november 1957.
- 100 *Viggo Niels Harald Joachim,*
* 23. april 1905 i Korsør – † 8. april 1967.

- 58 **THORVALD JULIUS EMIL GUNDERSEN RASMUSEN,**
russisk vicekonsul, købmand i Korsør.
* 8. juni 1862 – † 2. februar 1927.
g. 7. februar 1891 med

ELLEN LUNDH,

* 15. februar 1868 – † 24. marts 1949.
datter af apoteker L., Korsør,
søster til Marie L., side 63.

D e r e s b ø r n :

- 101 Cordelia Gundersen,
* 27. november 1891 i Korsør.
- 101 Marie Gundersen,
* 9. februar 1893 i Korsør – † 8. maj 1964.
- 102 Ellen Gundersen,
* 3. juli 1894 i Korsør.
- 102 *Carl Emil* Gundersen,
* 12. maj 1896 i Korsør – † 29. juli 1970.
- Aage Gundersen,
* 25. maj 1898 i Korsør – † 23. marts 1900.

- 103 Kai Gundersen,
* 3. januar 1901 i Korsør.
Axel Gundersen,
* 18. september 1903 i Korsør – † 16. august 1913.
- 58 JULIANE MARIE GUNDERSEN RASMUSEN,
* 13. juli 1864 – † 9. august 1907.
g. 11. september 1886 med
- ELIAS CARL EDWARD SEYDEL,
læge i Korsør.
* 18. maj 1852 i København – † 20. marts 1928.
- Deres børn:
- 103 Aage *Vilhelm*,
* 3. juli 1887 i Korsør – † 3. oktober 1955.
- 97 Ingeborg Yelva,
* 4. oktober 1888 i Korsør – † 26. januar 1943.
- 104 Clara Margrethe,
* 16. juli 1896 i Korsør.
- 58 MATHILDE AUGUSTA GUNDERSEN RASMUSEN,
* 17. september 1866 – † 9. september 1929.
g. 18. maj 1898 med
- JOHAN HENRIK REPSDORPH MOGENSEN,
tømmerhandler i Korsør, finsk konsul.
* 19. december 1861 – † 8. januar 1934.
- Deres børn:
- 104 Erik Carl Julius Repsdorph,
* 16. august 1900 i Korsør – † 30. december 1956.
Johanne Marie Repsdorph,
* 18. maj 1903 i Korsør – † 12. august 1945.
- 105 Svend Otto Repsdorph,
* 30. december 1904 i Korsør – † 9. maj 1938.
- 58 POVL GUNDERSEN RASMUSEN,
overrettsagfører i København, landstingsmand.
* 16. marts 1869 – † 9. september 1917.
g. 28. oktober 1896 med

HANSIGNE CHRISTINE FRANDBSEN,
* 2. marts 1871 – † 7. september 1934,
datter af dampmøller F. i Ringsted.

Deres børn:

Frands Carl Adolf Gundersen, forfatter, cand. polit.,
* 10. marts 1899.

58 LAURINE ELISABETH GUNDERSEN RASMUSEN,
* 23. juni 1871 – † 7. marts 1948.
g. 18. maj 1900 med

JOHAN LUDVIG SIMONSEN,
grosserer i København.
* 12. februar 1877 – † 21. juni 1933.

Deres børn:

105 *Agnes* Magda,
* 6. maj 1901 i Århus.

105 *Ludvig* Julius,
* 6. februar 1904 i Århus.

3. led. Oldebørn

Gunner Harboes og Metha Lotz' børn

- 59 JØRGEN GOTFRED THUERECHT GUNNERSEN HARBOE,
sognepræst i Munkebjergby-Bromme,
* 1. september 1878 – † 13. marts 1959.
g. 22. maj 1913 med

ELLEN HEDEVIG SOPHIE AUDE ANDERSEN,
* 11. juli 1887 i Assens – † 5. maj 1969,
datter af købmand Carl A. og hustru Marie, f. Aude.

Deres børn:

- 107 *Else Marie* Dorothea Gunnensen,
* 8. juni 1914 i Tørring.
- 107 *Niels* Mathias Gunnensen,
* 28. marts 1918 i Tørring.
- 108 *Anna* Metha Gunnensen,
* 27. marts 1920 i Haarby.
- 108 *Gunner* Johannes Gunnensen,
* 7. november 1922 i Emmerlev.
- 109 Karen Gunnensen,
* 3. april 1925 i Emmerlev.

- 59 FREDERIK VILHELM MARTIN GUNNERSEN HARBOE,
bryggeriejer i Skælskør.
* 28. januar 1880 – † 23. juli 1966.
g. 9. november 1906 med

ANNA MARGRETHE SMITH,
* 7. januar 1883 i Holbæk – † 10. maj 1956.
datter af kobbersmedemester S., Holbæk.

Deres børn:

- 109 Metha Gunnensen,
* 18. marts 1908 i Skælskør.

- 110 Gunner Gunnensen,
* 21. oktober 1911 i Skælskør.
- 110 Ellen Gunnensen,
* 8. oktober 1912 i Skælskør.

Frederik Harboes og Louise Maus børn

- 60 MAGDA AURELIA GUNNERSEN HARBOE,
* 18. december 1893.
g. 18. august 1918 med
- 67 HOLGER RASMUS GUNNERSEN HARBOE,
* 10. marts 1893.
se side 90.

Olavia Harboes og Otto Fiedlers børn

- 60 ERIK SPORON FIEDLER,
praktiserende læge i Hjørring.
* 19. april 1881 – † 21. maj 1967.
g. 23. april 1938 med
- GRETE MOGENSEN,
* 18. august 1918 i Hjørring.
datter af stadsingeniør Peter Jakob Mogensen.
- D e r e s b ø r n :
- Erik Sporon, lærer,
* 2. oktober 1946 i Hjørring.
- Thora Olavia Sporon, laboratorieassistent,
* 16. juni 1948 i Hjørring.
- 60 SVEND GUNNERSEN FIEDLER,
civilingeniør, direktør.
* 23. september 1884 – † 2. november 1954.
g. 27. juni 1918 med

INGE FRANDSEN,
* 17. januar 1894 i Thisted.
datter af læge F.

Axel Harboes og Anna Jensens børn

60 JØRGEN BLIXENKRONE GUNNERSEN HARBOE,
direktør.

* 19. oktober 1899 i København.
g. 5. januar 1934 med

ESTHER MARGRETHE HJORTH,

* 11. august 1907.
datter af violinbygger Knud Hjorth og hustru Inger, f.
Lind.

Deres børn:

111

Peter,
* 17. oktober 1937 i København.
Kirsten, advokat,
* 23. november 1939 i København.

Maren Harboes og Carl Clausens børn

61 ERIK CLAUSEN,
godsejer på Vettinge, Østre Ljungby.

* 20. april 1888.
g. 29. september 1928 med

BODIL JOHANNE SEIDELIN IPSEN,

* 5. november 1904.
datter af forpagter C. F. Bøgvad Ipsen, Christianssæde.

Deres børn:

111

Margit Ingrid,
* 15. juli 1929 i Sverige.

111

Carl Erik,
* 1. november 1930 i Sverige.

- 61 KATHARINE THERESE CLAUSEN,
 * 15. juni 1891 – † 11. marts 1934.
 g. 3. juni 1915 med
- 71 GUSTAV ERIK ADOLF KÄHLER,
 * 1. januar 1890 – † 8. marts 1958.
 se side 98.

Katharine Harboes og Frederik Smidths børn

- 61 K A R E N KATHRINE SMIDTH,
 * 26. marts 1888.
 g. 12. oktober 1914 med
- CARSTEN PEDERSEN,
 direktør, cand. polyt.
 * 31. august 1882 – † 28. februar 1939.
- Deres børn:
- 112 Klaus Carsten,
 * 25. december 1915 på Frederiksberg.
- 112 Birthe Carsten,
 * 21. juni 1917 på Frederiksberg.
- 113 Bent Carsten,
 * 13. maj 1919 på Frederiksberg.
- 61 VERNER F R E D E R I K LÆSSØ SMIDTH,
 cand. polyt, fhv. direktør for A/S Aalborg Portland
 Cementfabrik.
 * 24. juli 1889.
 g. 1^o 15. september 1922 med
- 71 INGEBORG CORDELIA MARGRETHE (KRØLLE)
 KÄHLER,
 * 8. april 1900 – † 6. november 1957.
- Deres børn:
- 113 Verner Frederik Læssø,
 * 8. juli 1923 i Ålborg.

- 114 Harriet,
* 21. marts 1925 i Ålborg.
- 114 *Elise* Cordelia,
* 1. maj 1927 i Ålborg.
Hanne Katharine, malerinde, kunstpædagog,
* 18. maj 1930 i Ålborg.
g. 2° 8. november 1959 med

BODIL HOLTER,
f. Bramsen.
* 5. november 1914.
datter af geheimeetatsråd, fhv. minister, direktør i forsikrings-selskabet „Nye Danske“, Ludvig Bramsen og hustru Astrid, f. Brandt.

- 61 **LAURINE (R I N A) HARBOE SMIDTH,**
* 24. oktober 1891 – † 15. april 1953.
g. 21. marts 1916 med

K A I LAURITZ MYGIND,
cand. polyt., medindehaver af firmaet Peter Lind & Co.,
London.
* 16. september 1887 – † 19. september 1941.

D e r e s b ø r n :

- 115 *Rina* Katharina Elizabeth,
* 4. juli 1917 i London – † 15. juni 1970.
- 115 *Annie* Evelyn,
* 9. december 1921 i London.
- 116 Hans Holger *Sidney*,
* 20. februar 1925 i København.

- 61 **KATHA C O R D E L I A (SØSTER) SMIDTH,**
* 18. juli 1896.
g. 30. december 1924 med

E I N A R PHILIP FOSS,
cand. polyt., ingeniør ved F. L. Smidth & Co. m. v.
* 29. januar 1893 – † 6. april 1967.

Deres børn:

- Jørgen Alexander*,
* 18. december 1925 i Estland, ingeniør.
- 116 *Torkild Frederik*,
* 7. november 1927 i Estland.
- 117 *Einar Christian*,
* 19. juni 1930 på Frederiksberg.
- 117 *Katharine (Katha) Margrethe*,
* 31. august 1932 på Frederiksberg.
- 117 *Margrethe Cordelia*,
* 16. januar 1941 i Charlottenlund.
- 62 JØRGEN EDVARD (BROR) SMIDTH,
cand. polyt., ingeniør ved F. L. Smidth & Co.
* 29. september 1897 – † 28. januar 1948.
g. 3. oktober 1924 med
- ASTRID (ADDI) BENDIX HANSEN,
* 3. november 1898 – † 18. november 1962.
datter af grosserer B. H., København.
søster til Ellen B. H., side 84.
- Deres børn:
- 118 *Hans*,
* 12. juli 1925 på Frederiksberg.
- 118 *Anne Lise*,
* 27. august 1927 i Tyskland.
- 119 *Søren Edvard*,
* 6. december 1931 i København.

Cordelia Harboes og Axel Rindoms børn

- 62 JØRGEN HARBOE RINDOM,
grosserer i København.
* 25. juli 1890 – † 11. august 1958.
g. 7. april 1921 med

- AASE ELFRIDE HØYRUP,**
 * 15. maj 1896 i Hellerup – † 19. november 1957,
 datter af vicedirektør i Dansk Folkeforsikring, H.
 D e r e s b ø r n :
- 119 Grethe,
 * 31. maj 1922 i København.
 Axel,
 * 4. september 1923 i Hellerup – † 4. marts 1926.
- 120 Jørgen,
 * 22. september 1924 i Hellerup.
 Inger,
 * 28. juni 1929 i Hellerup.
 Niels,
 * 18. februar 1932 i Charlottenlund.
- 120 Ellen,
 * 6. januar 1936 i Charlottenlund – † 15. januar 1969.
- 62 **L A U R A M A R I E G U N N E R S E N R I N D O M,**
 * 3. juli 1893 – † 12. november 1949.
 (I nogle år leder af lille privatskole).
 g. 4. juni 1931 med
- H A N S R A S M U S A M M I T Z B Ø L L,**
 kontorchef, cand. jur.
 * 7. oktober 1893.
 Søn af forpagter Elis Ammitzbøll og Johanne, f. Barfod.
- 62 **C O R D E L I A E L I S E R I N D O M,**
 billedskærer.
 * 9. juni 1900.
 g. 2. december 1933 med
- ENRICO GIOVANNI EGISTO PIETRO GASTONE MARIA
 RIPARBELLI,**
 læge.
 * 17. september 1901 – † 31. januar 1937.
 Søn af kontorchef Alfredo Riparbelli og Virginia,
 f. Maccanti.
 D e r e s b ø r n :
- 120 *Dino-Axel Rindom Giulio,*
 * 10. november 1935 i Firenze.

- 62 IDA RINDOM,
 * 17. maj 1903.
 g. 17. februar 1929 med
 SVEND AAGE LAURITZEN,
 cand. polyt., direktør i Dansk Skrivemaskineimport A/S.
 * 16. januar 1905.
 Søn af grosserer Chr. Peter Lauritzen og hustru Camilla
 Nathalie Amalie, f. Hansen.
 Deres børn :
- 121 Aase Cordelia,
 * 10. maj 1930 i Paris.

Laurine Harboes og Johan Holms børn

- 62 EBBA JOHANNE HOLM,
 * 3. august 1889.
 g. 3. april 1912 med
 SIGURD ERIKSEN KJÆRGAARD,
 professor, dr. med., overkirurg ved Rigshospitalet.
 * 13. marts 1883 – † 4. maj 1953.
 Deres børn :
- Johan Erik,*
 * 3. januar 1913 i København. – † 19. maj 1920.
- 121 Gunnar,
 * 1. august 1917 i København.
- 122 Ingrid,
 * 8. juli 1922 i København.
- 62 INGA LAURINE HOLM,
 * 18. april 1891.
 g. 7. august 1914 med
 SOFUS KNUD AHLMANN-OHLSSEN,
 kaptajn ved fodfolket, fabrikant i København.
 * 16. maj 1882 – † 28. november 1952.
 Deres børn :
- 122 *Otto Detlef,*
 * 14. juni 1915 på Frederiksberg – † 29. oktober 1963.

Henning,
 * 10. marts 1918 i København.
 Sonja, civilingeniør,
 * 17. februar 1920 i København.
 g. Kierulff-Frederiksen, ægteskabet opløst.
 Ebba, overassistent,
 * 10. juli 1922 i København.
 g. Lund, ægteskabet opløst.

Jørgen Harboes og Marie Lundhs børn

- 63 INGRID HARBOE,
 * 6. december 1897.
 g. 14. december 1935 i New York med
 IRVING STOTHART BAILEY,
 * 10. august 1890 i Middletown, Conn. USA.
- 63 KATHARINE GUNNERSEN HARBOE,
 * 10. marts 1900.
 g. 16. august 1935 med
- 71 GUSTAV KÄHLER,
 * 1. januar 1890 – † 8. marts 1958.
 se side 99.
- 63 GUNNER GUNNERSEN HARBOE,
 repræsentant.
 * 23. august 1901.
 g. 29. maj 1937 med
 INGEBORG MARIA GABRIELE MORTENSEN,
 * 29. marts 1916.
 datter af cheffingeniør Emil William Andreas M. og hu-
 stru Anna Maria, f. Mortensen.
 Deres børn :
 Jørgen Gunnensen Harboe, civilingeniør,
 * 23. september 1939 på Frederiksberg.

Marianne Gunnensen, lærerinde,
* 2. juni 1943 på Frederiksberg.
Niels Irving Gunnensen,
* 17. maj 1946 på Frederiksberg.

Anna Harboes og Arent Heilmanns børn

- 63 JOHAN ERNST HEILMANN,
direktør ved A/S Skælskør Frugtplantage.
* 28. december 1895.
g. 10. november 1922 med
- ELLEN BENDIX HANSEN,
* 22. oktober 1897.
datter af grosserer B. H., København,
søster til Astrid B. H., side 80.
- D e r e s b ø r n :
- Carl Arent,
* 2. april 1924 i Skælskør – † 8. august 1924.
- 123 Henrik,
* 21. marts 1929 i Skælskør.
- Marianne,
* 9. september 1935 i Skælskør.

Thecla Harboes og Søren Møllers børn

- 64 KAJ GUNNERSEN MØLLER,
kaptajn, kammerjunker.
* 16. november 1895 – † 3. december 1942.
g. 10. januar 1922 med
- LISE MORLENE CHRISTIANSEN,
* 28. marts 1903.
datter af generalkonsul, vinhandler Vilh. Christiansen og
hustru Petra, f. Fürst.

- Deres børn:
- 124 *Søren* Christian Vilhelm,
* 6. marts 1923 i København.
Birgit Louise, socialrådgiver,
* 27. august 1924 i København.
- 124 *Aase* Morlene,
* 30. marts 1927 i København.

64 JOHANNE (TUT) GUNNERSEN MØLLER,
* 7. april 1897 – † 5. marts 1971.
g. 28. august 1925 med

NIELS AAGE NIELSEN,
underdirektør i Kjøbenhavns Handelsbank, søn af lærer
Jørgen N. og hustru Kirstine, f. Jensen.
* 19. juni 1898.

- Deres børn:
- 124 Kirsten,
* 30. november 1930 på Frederiksberg.
- 125 Bodil,
* 19. marts 1940 på Frederiksberg.

64 POUL GUNNERSEN MØLLER,
assistent.
* 14. marts 1899 – † 23. november 1965.
g. 14. september 1934 med

EDITH HANSINE ALBERTSEN,
* 5. december 1905.
datter af herreekviperingshandler Julius Albertsen og
hustru Hansine, f. Andersen.

- Deres børn:
- 125 Jørgen,
* 26. marts 1935 på Frederiksberg.
- 126 Maj,
* 1. februar 1938 på Frederiksberg.

Rolf Harboes og Olivia Harboes børn

- 64 POULA OLIVIA INGEBORG HARBOE,
pensioneret trafikkontrollør ved D.S.B.
* 12. juli 1889.
g. 2. maj 1939 med
AXEL PETER HENRIKSEN,
arkivar ved D.S.B.
* 21. oktober 1881 – † 9. november 1969.
- 64 HELGE HARBOE,
cand. polyt., direktør for ingeniørfirmaet Scott, Rio de
Janeiro.
* 1. april 1891.
g. 1^o 20. august 1918 med
MARTHA HEESKER,
* 20. december 1890 – † 26. september 1931.
Deres børn:
126 Erik Halfdan,
* 30. juli 1919 i København.
Thorkild Werner, handelssekretær ved herværende cana-
diske ambassade,
* 13. juli 1923 i Rio de Janeiro.
g. 2^o 17. april 1935 med
ELLEN JUULMANN,
* 4. april 1905 – † 28. august 1948.
g. 3^o 11. august 1949 med
KAREN SCHMIDT,
* 11. december 1913.
datter af Holger Thue Schmidt, side 87, og hustru Thora,
f. Brendstrup.
- 64 ELLEN HARBOE,
* 9. januar 1893.
g. 20. februar 1924 med

HOLGER THUE SCHMIDT,
grosserer i København.
* 19. marts 1870 – † 10. januar 1953.

Deres børn:

127 *Jytte* Olivia,
* 9. juni 1925 på Frederiksberg.

Rolf Harboes og Elma Aarups børn

65 ELISE MARIE (LISE) HARBOE,
forlagsredaktør, Gads Forlag.
* 12. februar 1908.
g. 27. december 1932 med

ADOLF SIMONSEN JEPSEN,
* 10. november 1894.

Deres børn:

127 Erling Harboe-
* 2. maj 1934 i Strib.

128 Torben Harboe-
* 10. januar 1936 i Vejlby.

128 Tove Elisabeth Harboe-
* 16. januar 1949 i København.

Harald Harboes og Nora Nielsens børn

65 INGEBORG (MUSSE) GUNNERSEN HARBOE,
* 11. marts 1892 – † 19. maj 1966.
g. 2. maj 1913 med

EMIL FRITTS AUGUST ELDON,
direktør i Rudolph Als A/S.
* 28. januar 1884 – † 30. november 1967.

Deres børn:

Jørn Erik Carsten Harboe,
* 31. oktober 1914 i København – † 18. februar 1916.

- Vibeke* Eleonore, kontorchef i Statsanstalten for Livsfor-
sikring.
* 7. november 1916 i København.
- 128 Knud-Erik Harboe,
* 11. september 1918 i København.
- 129 *Flemming* Jørn Harboe,
* 12. april 1923 på Frederiksberg.
- 65 ELLEN MARGRETHE (GRETHE) GUNNERSEN HARBOE,
* 25. marts 1894 – † 8. december 1960.
g. 1° 28. juli 1917 i London med
ingeniør C A R O L A N E,
New Zealand. Ægteskabet opløst,
g. 2° 11. august 1924 med
MARTIN PHILIP MORITZ,
* 20. august 1885 – † 8. oktober 1930.
- 65 KIRSTEN GUNNERSEN HARBOE,
* 27. april 1895 – † 25. december 1930.
g. 14. februar 1923 med
HARALD HENRY HYGOM,
cand. polyt., ingeniør ved jernbetonfirmaet „Danalith“.
* 29. maj 1891 – † 9. oktober 1962.
Deres børn:
- 129 Harald Harboe,
* 19. juli 1923 på Frederiksberg.
Hakon Harboe,
* 18. april 1925 i København – † 7. marts 1945 i
Neuengamme.
- 129 Kirsten *Inge*,
* 9. juli 1929 i København.

Anna Harboes og Carl Medings børn

- 66 ANNA MEDING,
* 21. januar 1883 – † 27. juni 1965.
g. 20. maj 1904 med

HENRIK ERNST JOHANNES MAU HEILMANN,
cand. pharm., fabrikant i Skælskør, A/S Skælskør Frugt-
plantage.

* 13. november 1862 – † 19. august 1963.

broder til Arent H., side 63, og Louise H., side 67.

Deres børn:

130

Kai Mau,

* 18. september 1905 i Skælskør.

130

Estrid,

* 6. maj 1907 i Skælskør.

131

Henrik *Vilhelm* Mau,

* 18. juli 1908 i Skælskør.

131

Tyge Mau,

* 18. februar 1920 i Skælskør.

66 KATY MEDING,

* 28. december 1890.

g. 26. august 1916 med

67 POUL HENRIK RASMUS HARBOE,

* 13. december 1890.

se side 90.

Hans Harboes og Karen Løppenthins børn

67 INGER BOEL HARBOE,

* 13. januar 1889 – † 16. marts 1946.

g. 14. september 1918 med

NIELS LILLIENDAHL-PETERSEN,

læge i Fakse Ladeplads.

Ægteskabet opløst.

67 SIGRID KAREN LØPPENTHIN HARBOE,

* 10. oktober 1890.

g. 29. oktober 1920 med

- H A R A L D CHRISTIAN SCHMIDT,
 kaptajn ved fodfolket.
 * 25. april 1889 – † 23. april 1969.
- Deres børn:
- 131 Flemming Harboe,
 * 3. februar 1928 i Viborg.
- 67 H O L G E R RASMUS GUNNERSEN HARBOE,
 cand. jur., advokat, København.
 * 10. marts 1893.
 g. 18. august 1918 med
- 60 M A G D A AURELIA GUNNERSEN HARBOE,
 * 18. december 1893.
- Deres børn:
- 132 Ernst Gunnensen,
 * 15. oktober 1919 i København.
- 132 Christian *Frederik* Gunnensen,
 * 18. februar 1922 i København.
- 133 Karen *Louise* Gunnensen,
 * 21. maj 1928 i København.

Peder Harboes og Louise Heilmanns børn

- 67 P O U L HENRIK RASMUS HARBOE,
 civilingeniør, fhv. direktør ved Tilsynet med Privatbaner-
 ne, København.
 * 13. december 1890.
 g. 26. august 1916 med
- 66 K A T Y MEDING,
 * 28. december 1890.
- Deres børn:
- 133 Carl *Jørgen*,
 * 8. marts 1918 på Frederiksberg.
- 133 Anna *Louise*,
 * 14. juni 1924 i København – † 7. januar 1968.

- 67 SVEND GUNNERSEN HARBOE,
arkitekt, M.A.A.
* 26. december 1895.
g. 15. november 1924 med
- GUDRUN ELLEN HALBERG,
* 18. september 1896 i Svendborg,
datter af tobaksfabrikant H., Svendborg.
Deres børn:
- 134 Knud Peter,
* 2. november 1925 i København.
- 134 Henrik,
* 11. maj 1927 i København.

Carl Harboes og Agnes Christensens børn

- 68 ERIK HARBOE,
cand. pharm.
* 5. maj 1898.
g. 18. juni 1944 med
- ANNA HELENE MARGRETHE SØRENSEN,
* 16. januar 1900.
datter af gårdejer Chr. Sørensen.

Marie Harboes og Tycho Medings børn

- 68 ELSE RIGMOR MEDING,
* 11. juli 1887 – † 11. maj 1944.
g. 27. december 1917 med
- AXEL JØRGENSEN,
købmand i Skælskør (T. A. Meding & Co.).
* 24. april 1889 – † 17. december 1966.
Deres børn:
- 135 Rigmor Meding,
* 12. februar 1919 i Skælskør.
- 135 Inger Marie Meding,
* 2. juli 1923 i Skælskør – † 29. december 1966.

68 ASTRID MEDING,

* 23. august 1888.

g. 25. juli 1913 med

THEODOR ANDERS PETER JØRCK,

apoteker i Skælskør.

* 2. juli 1877 – † 6. juli 1948.

Deres børn:

135

Poul Meding,

* 25. maj 1914 i Skælskør.

136

Erik Meding,

* 6. september 1915 i Skælskør.

136

Helge Meding,

* 21. august 1922 i Skælskør.

68 TYCHO ANDREAS MEDING,

konsul, tømmerhandler i Næstved.

* 24. april 1890.

g. 10. oktober 1916 med

JENNY ELISABETH SLOTH,

* 16. december 1890.

datter af forpagter Sloth, Bygholm ved Horsens.

Deres børn:

137

Knud Tycho Andreas Sloth,

* 22. januar 1918 i København.

68 KNUD RASMUS HARBOE MEDING,

civilingeniør, F. L. Smidth & Co.,

* 15. august 1894.

g. 23. april 1932 med

ELLI RYGNER,

* 17. november 1910.

datter af stadsingeniør Harald Vestergård Rygner og hustru Martha Christensen, f. Wienberg.

Deres børn:

137

Annelise Marie,

* 20. september 1934 i København.

137

Harald Tyge Andreas,

* 12. juni 1939 i København.

Poul Harboes og Astrid Holms børn

- 68 H E M M I N G R A S M U S H O L M H A R B O E,
* 28. september 1899 – † 23. maj 1948.
g. 3. september 1926 med
- G U D R U N H E D V I G (G U D D E) E E G H O L M,
* 27. juni 1902.
datter af magister E., registrator i Rigsarkivet,
København.
- D e r e s b ø r n :
- 138 Kirsten *Dorette*,
* 16. februar 1930 i København.
- 138 *Niels* Hemmingsen,
* 20. april 1932 i Holte.
Edda Astrid, sygeplejerske.
* 26. maj 1934 i Holte.
- 139 *Klaus* Peter Holm,
* 16. september 1940 i Holte.
- 68 E S B E N H A R B O E,
gartner.
* 31. marts 1903.
g. 23. september 1947 med
- M A R N A S Ø R E N E, f. Larsson
* 18. juni 1908
(enke efter malermester Paul Nielsen, Tønder)
datter af handelsgartner Johan Larsson.
- D e r e s b ø r n :
- Astrid* Birgitte,
* 20. juli 1948 i Virum.
Ved adoption af 22. maj 1948:
- 139 Hans Erik Stausø,
* 20. januar 1932 i Tønder.
- 139 Kirsten,
* 29. november 1934 i Tønder.
Niels Jørn Stausø,
* 3. juni 1941 i Tønder.

Hans Rasmusens og Jørgine Kruuses børn

- 69 GUNDER RASMUSEN,
proprietær, Flinterupgård.
* 31. januar 1883 – † 25. marts 1965.
g. 4. oktober 1907 med
- M A R I E CHRISTINE MOES,
* 16. december 1884 – † 3. juli 1945.
datter af købmand Moes, København.
- D e r e s b ø r n :
- 140 *Inger Marie,*
* 26. februar 1910 i Glostrup.
Fritze,
* 1. juni 1911 i Glostrup.
- 140 Gunder Gundersen,
* 11. august 1916 i Glostrup.
- 140 Knud Gundersen, } * 17. maj 1919
141 Kirsten Gundersen, } Rosnæs pr. Bakkebølle.
- 69 T H O R V A L D JULIUS EMIL RASMUSEN,
direktør for A/S Korsør Margarinefabrik, svensk og ne-
derlandsk konsul.
* 7. september 1884 – † 17. oktober 1960.
g. 22. oktober 1909 med
- THYRA QVADE,
* 26. april 1886 i Maribo – † 14. april 1964.
datter af forpagter Qvade.
- D e r e s b ø r n :
- 141 Hans Qvade,
* 16. august 1910 i Korsør.
- 69 J Ø R G E N K R U U S E R A S M U S E N,
civilingeniør, skibsreder i Korsør.
* 7. december 1886 – † 21. oktober 1950.
g. 1^o 11. juni 1912 med

ELLEN LOTZ,

* 7. december 1889 i København.
datter af grosserer Peter Lotz.
Ægteskabet opløst.

Deres børn:

142 Jørgen Kruuse,
* 27. maj 1913 i Korsør.

142 Margrethe Kruuse,
* 18. maj 1916 i Korsør.

143 Poul Kruuse,
* 23. februar 1924 i Korsør.
g. 2^o 23. april 1930 med

EDIT H KIRSTINE THORA LASSEN,

* 30. september 1907.
datter af togfører L. R. Lassen.

Deres børn:

143 Hans Kruuse,
* 21. december 1931 i Korsør.

144 Inge Kruuse,
* 16. april 1934 i Korsør.

69 NIELS GUNDERSEN RASMUSEN,

proprietær, Spjellerupgård.
* 15. december 1888 – † 22. september 1955.
g. 15. december 1915 med

ELSE GERTRUD SCHRØDER,

* 13. august 1894 i Korsør – † 12. juni 1935.
datter af slagtermester S., Korsør.

Deres børn:

144 Else,
* 17. juni 1917 på Langebækgård – † 8. august 1953.
Niels,
* 17. juni 1917 på Langebækgård – † 17. juni 1917.

145 Kjeld,
* 24. oktober 1918 på Langebækgård.

145 Niels,
* 28. februar 1922 på Langebækgård.

Uffe,

* 10. november 1927 på Spjellerupgård.

70 HANS RASMUSEN,

grosserer i København.

* 4. december 1892 – † 28. marts 1958.

g. 21. juli 1917 med

KAREN KRUISE,

* 15. juli 1892 i Tårnborgh ved Korsør,

datter af bestyrer K., broder til Jørgine K., side 69.

Deres børn:

145

Hans,

* 28. juni 1918 i København.

146

Sten,

* 25. maj 1922 i København – † 16. april 1967.

70 ALFRED VICTOR RASMUSEN,

grosserer i København,

* 9. januar 1899 – † 29. marts 1960.

g. 26. april 1923 med

ELSE ANNA HENRIETTE JOHANSEN,

* 5. juli 1899 – † 19. marts 1964.

datter af skovrider, kontorchef i Hedeselskabet Th. J.

Deres børn:

146

Jørgi,

* 26. januar 1924 i København.

Alfred Hans Christian,

* 28. maj 1926 i København.

147

Christa,

* 11. maj 1929 i København.

Anna Rasmusens og Harald Fischers børn

70 THORVALD JULIUS EMIL FISCHER,

købmand i Korsør.

* 2. august 1883 – † 24. september 1948.

g. 28. maj 1910 med

72 INGE BORG YELVA SEYDEL,

* 4. oktober 1888 – † 26. januar 1943.

Deres børn:

Else Marie,

* 20. februar 1911 i Korsør – † 29. oktober 1915.

147 Harriet, } * 18 juli 1914

147 Helge, } i Korsør.

148 *Carl Otto,*

* 21. april 1920 i Korsør – † 23. marts 1969.

Tyge Edward,

* 9. marts 1923 i Korsør – † 12. april 1945
i Neuengamme.

70 HARALD FISCHER,

isenkræmmer i Korsør.

* 30. december 1885 i Korsør.

g. 2. februar 1917 med

BORGHILD LÜTZEN,

* 8. juli 1893 i Thorshavn,

datter af købmand, konsul L., Thorshavn.

Deres børn:

148 *Kirsten Birgit,*

* 28. december 1917 i Korsør.

149 Harald,

* 11. september 1920 i Korsør.

149 Erling,

* 27. maj 1922 i Korsør.

150 Bente,

* 16. november 1925 i Korsør.

150 Merete,

* 29. oktober 1929 i Korsør.

70 HALFDAN CHRISTIAN FISCHER,

købmand i Korsør.

* 15. november 1888 – † 11. januar 1965.

g. 9. juni 1917 med

ELISABETH MATHIESEN,
* 7. november 1895 i Korsør,
datter af planteskoleejer M., Korsør.

Deres børn:

150 Carl *Bjarne*,
* 10. juni 1918 i Korsør.

151 *Uffe* Harald,
* 2. december 1919 i Korsør.

Anna Lis,
indehaver af Kennel Storebælt,
* 21. juni 1926 i Korsør.

70 ANNA ELISABETH CORDELIA FISCHER,
* 17. januar 1901.
g. 7. oktober 1922 med

71 OTTO VALDEMAR KÄHLER,
* 19. august 1891 – † 29. februar 1960.
se side 99.

Cordelia Rasmusens og Valdemar Käblers børn

71 GUSTAV ERIK ADOLF KÄHLER,
cand. polyt., entreprenør i Korsør.
* 1. januar 1890 – † 8. marts 1958.
g. 1^o 3. juni 1915 med

61 KATHARINE THERESE (KATHA) CLAUSEN,
* 15. juni 1891 – † 12. marts 1934.

Deres børn:

151 Carl *Valdemar*,
* 30. marts 1916 i Korsør.

152 *Inge* Cordelia,
* 31. august 1917 i Korsør.

152 *Claus* Gustav,
* 8. december 1918 i Korsør.

152 Erik,
* 6. marts 1921 i Korsør.

- 153 Peter,
* 21. december 1922 i Korsør – † 13. februar 1923.
- 153 Ivar,
* 21. december 1922 i Korsør.
g. 2^o 16. august 1935 med
- 63 KATHARINE (KATHA) GUNNERSEN HARBOE,
* 10. marts 1900.
- 153 Deres børn:
Gustav,
* 8. juli 1937 på Frederiksberg.
- 71 OTTO VALDEMAR (SORTE) KÄHLER,
direktør, cand. polyt., Käblers Teglværk, Korsør.
* 19. august 1891 – † 29. februar 1960.
g. 7. oktober 1922 med
- 70 ANNA ELISABETH CORDELIA (LISSEN) FISCHER,
* 17. januar 1901.
- 154 Deres børn:
Ingrid Elisabeth,
* 13. februar 1924 i Korsør.
- 154 Otto Valdemar,
* 4. november 1926 i Korsør.
- 155 William Harald Gustav,
* 18. marts 1929 i Korsør.
- 71 THORVALD SIGURD KÄHLER,
forpagter, senere grosserer.
* 15. februar 1893 – † 12. august 1958.
g. 21. maj 1920 med
- INGER MARGRETHE HECHTERMANN JENSEN,
* 19. december 1895 på Bøstrup ved Slagelse.
datter af forpagter Hans Johansen Martens J.
- 155 Deres børn:
Margrethe Elisabeth,
* 9. april 1921 på Stålvænge gård ved Langebæk.
- 156 Knud Martens Valdemar,
* 30. maj 1922 på Stålvænge gård ved Langebæk.

Jørgen Thorvald,
* 16. februar 1925 på Stålvænge gård ved Langebæk –
† 5. december 1925.

71 HARRIET RAGNHILD AMALIE KÄHLER,
* 18. oktober 1896 – † 3. december 1953.
g. 25. marts 1925 med

JOHANNES (JONAS) BREUM,
fabrikant i Korsør.
* i Korsør 6. juni 1896.

Deres børn:

156 Harriet *Cordelia*,
* 21. marts 1927 i Korsør.

157 Mette Johanne,
* 18. juni 1929 i Korsør.

157 Jens,
* 20. december 1931 i Korsør.

157 Henrik Sigurd,
* 17. oktober 1937 i Korsør.

71 INGEBORG CORDELIA MARGRETHE KÄHLER,
* 8. april 1900 – † 6. november 1957.
g. 15. september 1922 med

61 VERNER FREDERIK LÆSSØ SMIDTH,
* 24. juli 1889.
se side 78.

71 VIGGO NIELS HARALD JOACHIM KÄHLER,
fabrikant, civilingeniør, Korsør.
* 23. april 1905 – † 8. april 1967.
g. 1^o 9. april 1931 med

KIRSTEN (KIS) ESCHE,
* 12. oktober 1908 – † 27. februar 1961.
datter af Johan Georg Esche og hustru Elisa, f. Krause.

- Deres børn:
- 158 Ingerlise,
* 2. september 1932 i København.
- 158 Katha,
* 16. februar 1935 i København.
- 159 Kirsten,
* 25. april 1938 i København.
Niels Joachim, akademiingeniør,
* 22. februar 1942 i Korsør.
g. 2^o 23. oktober 1964 med

INGE LUND,
* 28. maj 1938.
datter af tandlæge Børge Lund og hustru Elly.

Thorvald Rasmusens og Ellen Lundhs børn

- 71 CORDELIA GUNDERSEN RASMUSEN,
* 27. november 1891.
g. 25. september 1915 med

ALFRED HENRIK MØLLER,
fhv. direktør for A/S Det danske Kulkompagni.
* 3. marts 1890.

- Deres børn:
- 159 *Poul* Thorvald Sofus,
* 23. oktober 1916 i København.
- 160 *Jørgen* Henrik,
* 27. marts 1918 i Korsør.

- 71 MARIE GUNDERSEN RASMUSEN,
* 9. februar 1893 – † 8. maj 1964.
g. 6. marts 1915 med

AAGE HORNUNG LÜTZEN,
godsejer, Esromgård.
* 6. august 1888 † 14. juli 1963.
broder til Sven L., side 102.

- Deres børn:
- 160 Helge,
* 23. februar 1917 i København.
- 161 Ruth,
* 8. september 1924 i Oslo.
- 71 ELLEN (BELLE) GUNDERSEN RASMUSEN,
* 3. juli 1894.
g. 30. oktober 1920 med
- SVEN HORNING LÜTZEN,
dommer i Brædstrup.
* 17. februar 1885 – † 3. maj 1953.
broder til Aage L., side 101.
- Deres børn:
- 161 Ebba,
* 30. august 1921 i Korsør.
- 162 Kirsten,
* 1. september 1923 i Korsør.
- 162 Sven,
* 7. juli 1928 i Korsør.
- 71 CARL EMIL GUNDERSEN RASMUSEN,
direktør for Th. Rasmusens Sønner A/S, Korsør.
* 12. maj 1896 – † 29. juli 1970.
g. 21. marts 1925 med
- INGEBORG CORNELIUSSEN,
* 27. december 1899.
datter af bogbindermester Johan Frederik C., Slagelse.
- Deres børn:
- 162 Birthe,
* 4. marts 1926 i Korsør.
- 163 Ellen,
* 30. juli 1928 i Korsør.
Axel, direktør for Th. Rasmusens Sønner A/S, Korsør.
* 1. april 1931 i Korsør.

72 KAJ GUNDERSEN RASMUSEN,
direktør for Th. Rasmusens Sønner A/S, Korsør.
* 3. januar 1901.
g. 1° 7. august 1926 med

M A R I E JOHANNE AMELIE INGVARSEN,
* 22. juli 1903 i Baltimore – † 8. november 1937.
plejedatter af fabriksleder Hans Chr. Hansen, Christians-
gave, Korsør.

D e r e s b ø r n :

- 163 Inger,
* 25. juli 1927 i Korsør.
- 164 *Thorvald* Julius Emil Gundersen,
* 11. februar 1929.
- 164 Marie,
* 2. oktober 1932 i Korsør.
g. 2° 10. maj 1944 med

GUÐRUN WORSØE,
* 7. januar 1902.
datter af bogholder Hans Emil Worsøe og hustru Anna,
f. Wamberg.

Marie Rasmusens og Edward Seydels børn

72 AAGE V I L H E L M SEYDEL,
bankrevisor i København.
* 3. juli 1887 – † 3. oktober 1955.
g. 31. oktober 1913 med

CARLA VALHØJ,
* 30. april 1887 – † 17. december 1943.
datter af prokurist V., København.

D e r e s b ø r n :

- 165 *Rita* Marie,
* 4. december 1918 i København.

- 72 INGEBOG YELVA SEYDEL,
* 4. oktober 1888 – † 26. januar 1943.
g. 28. maj 1910 med
- 70 THORVALD JULIUS EMIL FISCHER,
* 2. august 1883 – † 24. september 1948.
se side 96.
- 72 CLARA MARGRETHE SEYDEL,
* 16. juli 1896.
g. 2. juli 1919 med
- AXEL VALDEMAR MATHIESEN,
planteskoleejer og handelsgartner i Korsør.
* 19. januar 1891 i Korsør – † 17. december 1965.
- Deres børn:
- 165 Vera Marie,
* 14. oktober 1920 i Korsør.
- 166 Else,
* 25. februar 1924 i Korsør.

Mathilde Rasmusens og Johan Mogensens børn

- 72 ERIK CARL JULIUS REPSDORPH MOGENSEN,
tømmerhandler i Korsør.
* 16. august 1900 – † 30. december 1956.
g. 18. juni 1929 med
- KITTIE HENNINGSSEN SCHARFF,
* 13. oktober 1904 i Horsens.
datter af købmand Johan Scharff, Horsens.
- Deres børn:
- 166 Svend Johan Repsdorph,
* 12. april 1930 i Korsør.
Kirsten Repsdorph, defektrice,
* 22. maj 1934 i Korsør.

- 167 Ingrid Repsdorph,
* 14. december 1935 i Korsør.
- 167 Birgit Repsdorph,
* 26. oktober 1937 i Korsør.
- 72 S V E N D O T T O R E P S D O R P H M O G E N S E N,
dommerfuldmægtig.
* 30. december 1904 – † 9. maj 1938.
g. 23. marts 1932 med
- G U D R U N C H R I S T I N E H E R M A N N,
* 15. februar 1904.
datter af postekspedient Albert Jaques Hermann og
hustru Ingeborg.
- D e r e s b ø r n :
- 168 Marie-Louise Repsdorph,
* 16. april 1934 på Frederiksberg.

Laurine Rasmusens og Johan Simonsens børn

- 73 A G N E S M A G D A S I M O N S E N,
* 6. maj 1901.
g. 17. juni 1924 med
- G O D S K E E G G E R T C A S P A R D E L I C H T E N B E R G,
pens. kommandør i Søværnet.
* 7. marts 1894.
- D e r e s b ø r n :
- 168 Ole,
* 28. marts 1925 i København.
- 169 Frederik,
* 25. januar 1932 i København.
- 73 L U D V I G J U L I U S S I M O N S E N,
grosserer, bygningsmaterialhandel.
* 6. februar 1904.
g. 24. november 1931 med

INGER MERETE UNMACK,

* 10. oktober 1906.

datter af arkitekt Sigurd Unmack og hustru Josepha,
f. Hansen.

Deres børn:

Ib Ludvig,

* 23. april 1933 i Hellerup – † 15. juni 1940.

169

Jørgen Ludvig,

* 26. november 1935 i Hellerup.

170

Bent Ludvig,

* 25. april 1943 i Skovshoved.

4. led. Tipoldebørn

Jørgen Harboes og Ellen Aude Andersens børn

- 75 ELSE MARIE DOROTHEA GUNNERSEN HARBOE,
* 8. juni 1914.
g. 26. april 1941 med
- HANS HEUGH WANDALL,
dr. med., direktør for universitetets institut for experi-
mentel kirurgisk forskning.
* 10. januar 1914 på Frederiksberg.
søn af fængselsinspektør, cand. theol. Johan H. Wandall
og hustru Edel, f. Gandrup.
- Deres børn:
- 171 Kirsten Heugh,
* 16. december 1942 i København.
Johan Heugh, stud. med.,
* 11. juni 1947 i København.
- 75 NIELS MATHIAS GUNNERSEN HARBOE,
læge, bestyrer af universitetets proteinlaboratorium.
* 28. marts 1918.
g. 29. juni 1942 med
- ANNELISE MATHILDE ULDALL-HANSEN,
døvekonsulent, leder af erhvervs- og vejledningskontoret
for døve,
* 30. juni 1917.
datter af kunstmaler Viggo Chr. Hansen og hustru Ag-
nete, f. Uldall.
- Deres børn:
- Jørgen Christian Gunnensen, journalist,
* 13. april 1943 i København.

Viggo Gunnensen, seminariestuderende,
* 13. januar 1946 i København.

Ida Gunnensen, stud. scient.
* 6. oktober 1947 i København.

Anna Katharina (Katha) Gunnensen,
* 18. februar 1951 i København.

- 75 ANNA METHA GUNNERSEN HARBOE,
* 27. marts 1920.
g. 24. januar 1949 med

JOHANNES SVEND ULDALL-HANSEN,
civilingeniør, lektor ved Odense Teknikum.
* 25. april 1920.
søn af kunstmaler Viggo Chr. Hansen og hustru Agnete,
f. Uldall.

Deres børn:

- 171 Niels,
* 29. september 1949 i Dalum.

Lars,
* 5. april 1952 i Dalum.

Jens Christian,
* 17. januar 1956 i Dalum.

- 75 GUNNER JOHANNES GUNNERSEN HARBOE,
gårdejer.
* 7. november 1922.
g. 25. september 1948 med

HELENE CECILIE BARDENFLETH,
* 5. april 1927.
datter af kredittkassedirektør, cand. jur. Hemming Bar-
denfleth og hustru Lise, f. Holm.

Deres børn:

Søren Hemming Gunnensen, akademi-ingeniørstuderende.
* 7. juni 1951 i København.

Morten Gunnensen,
* 6. marts 1954 i Næstved.

Peder Gunnensen,
* 15. oktober 1956 i Næstved.

- 75 KAREN GUNNERSEN HARBOE,
* 3. april 1925.
g. 20. april 1950 med

JØRGEN MØRCH SECHER,
forpagter af Nyropgård.
* 21. marts 1925.
søn af forpagter Svend Mørch S. og hustru Dagny,
f. Quist.

Deres børn:

Svend Mørch,
* 28. december 1951 i Holbæk.

Niels Mørch,
* 14. november 1953 i Holbæk.

Anders Mørch,
* 15. januar 1960 i Roskilde.

Bo Jørgen Mørch,
* 15. januar 1960 i Roskilde.

Frederik Harboes og Anna Smiths børn

- 75 METHA GUNNERSEN HARBOE,
* 18. marts 1908.
g. 1^o 6. juni 1930 med

HELGE BARON WEDELL-WEDELLSBORG,
* 12. april 1905 – † 11. januar 1971.
Ægteskabet opløst.

Deres børn:

Jytte Wedell-Wedellsborg, repræsentant,
* 18. november 1936 på Frederiksberg.

g. 2^o 15. juli 1941 med

KRISTEN KOLD PEDERSEN,
fhv. forpagter på Eriksholm.
* 19. maj 1894.

- 171 Deres børn:
 Per Kold,
 * 30. august 1943 på Frederiksberg.
 Eli Kold,
 * 14. september 1944 på Frederiksberg.
- 76 GUNNER GUNNERSEN HARBOE,
 brygger, direktør for Harboe's Bryggeri A/S.
 * 21. oktober 1911.
 g. 7. juni 1940 med
- ELLEN VIBEKE (VISSE) DE NEERGAARD,
 * 9. juni 1917.
 datter af Carl Ernst de Neergaard, stationsleder hos Falck,
 og hustru Doris.
- 172 Deres børn:
 Metha Gunnensen,
 * 10. marts 1942 i Skælskør.
Ebba Margrethe Gunnensen, korrespondent, stud. mag.,
 * 5. februar 1945 i Skælskør.
 Kirsten Gunnensen,
 * 26. april 1948 på Frederiksberg.
 Vibeke Gunnensen,
 * 8. juli 1950 i Skælskør.
- 76 ELLEN (TULLE) GUNNERSEN HARBOE,
 * 8. oktober 1912.
 g. 20. november 1935 med
- FOLMER PETER DALSGAARD,
 dyrlæge i Skælskør.
 * 15. april 1903.
 søn af dyrlæge Søren Dalsgaard og hustru Ellen Marie.
- Deres børn:
 Søren, dyrlæge, stud. med.,
 * 20. januar 1938.
 Anna, afdelingssygeplejerske,
 * 12. marts 1942.

*Jørgen Blixenkroner Harboes og
Esther Hjorths børn*

- 77 PETER HARBOE
bygningsingeniør.
* 17. oktober 1937.
g. 1. maj 1969 med
BIRTHE WESTENBERG LETH,
* 24. oktober 1943.
datter af kontorchef Jørgen Leth.
Deres børn :
Mette,
* 30. marts 1971 i København.

Erik Clausen og Bodil Ipsens børn

- 77 MARGIT INGRID CLAUSEN,
* 15. juli 1929 i Hälsingborg.
g. 12. marts 1955 med
NILS-ERIK TORNERHJELM,
godsejer, Gedsholm.
* 24. september 1921.
søn af godsejer Erik Tornerhjem og hustru Ellen,
f. Valentiner-Branth, Gedsholm, Ekeby, Sverige.
Deres børn :
Ingrid Ellen Bodil,
* 14. juli 1956 i Mørarp.
Erik *Gustaf* Nils,
* 3. februar 1958 i Mørarp.
- 77 CARL - ERIK CLAUSEN,
godsejer, Kristinedal, Östra Ljungby, Sverige.
* 1. november 1930.
g. 26. marts 1960 med
IRENE FORSSBERG,
* 16. juni 1939.
datter af bankdirektør Gunnar Forssberg og hustru
Margot.

Deres børn:

Erik Gunnar,

* 4. juni 1961 i Östra Ljungby.

Viveka Catharina Elisabeth,

* 18. februar 1963 i Östra Ljungby.

Karen Smidths og Carsten Pedersens børn

- 78 **KLAUS CARSTEN PEDERSEN,**
civilingeniør, direktør for Den Hage'ske Stiftelse.
* 25. december 1915.
g. 31. oktober 1942 med
ELLEN MARGRETHE (EDDE) PAUL JENSEN,
* 6. januar 1922.
datter af skovridder, skovejer Paul Hans Christian Jensen
og hustru Ellen, f. Jacobsen.
Deres børn:
Klaus Carsten, stud. polit.,
* 3. august 1943 i Bursø.
172 **Birthe Carsten,**
* 17. maj 1945 i Hedehusene.
Anders Carsten,
* 23. maj 1951 i Århus.
Paul Hans (Pok) Carsten,
* 21. oktober 1954 i Nivå.
- 78 **BIRTHE CARSTEN PEDERSEN,**
cand. polit., prokurist i A/S Kjøbenhavns Handelsbank.
* 21. juni 1917.
g. 20. marts 1940 med
IB GOTTLIEB PETERSEN,
redaktør.
* 24. oktober 1912 – † 22. februar 1955.
Ægteskabet opløst 1948.
Deres børn:
173 **Morten Carsten Pedersen,**
* 3. maj 1943 på Frederiksberg.

173 Per Carsten Pedersen,
* 3. maj 1943 på Frederiksberg.

78 BENT CARSTEN PEDERSEN,
civilingeniør.
* 13. maj 1919.
g. 9. juni 1947 med

BIRGIT (G I T T E) WINDFELD-HANSEN,
* 5. juli 1927.
datter af civilingeniør, direktør Erik Windfeld-Hansen
og hustru Esther Susanne, f. Levy.
D e r e s b ø r n :
Sonja *Susanne* Carsten, stud. mag.,
* 27. september 1949 i Lissabon.
Ole Carsten, stud. scient.,
* 28. juni 1951 i Charlottenlund.

Frederik Smidths og Krølle Kählers børn

78 VERNER F R E D E R I K LÆSSØ SMIDTH,
direktør for De Forenede Nordjydske Teglværker i Aal-
borg.
* 8. juli 1923.
g. 12. juli 1957 med

HELENE (LENE) ELKJÆR ANDERSEN,
* 6. marts 1935.
datter af repræsentant Hans Peter Andersen og hustru
Chreste Elkjær Andersen.
D e r e s b ø r n :
Ingeborg Cordelia *Margrethe*,
* 8. juli 1958 i Ålborg.
Karen-Louise,
* 19. november 1961 i Ålborg.
Verner *Frederik* Læssø,
* 24. februar 1964 i Ålborg.

79 HARRIET SMIDTH,

* 21. marts 1921.

g. 11. september 1948 med

TRYGVE HARALD KIRSEBOM,

tekstilfabrikant.

* 25. september 1921.

søn af direktør Harald Kirsebom og hustru Klara Josefina Paulina, f. Persson.

Deres børn:

Kim Trygve,

* 16. november 1951 i Fredrikstad.

Anniken.

* 27. april 1953 i Fredrikstad.

Nikolai Trygve,

* 28. december 1954 i Fredrikstad.

Sofie Cordelia,

* 25. september 1959 i Fredrikstad.

Jochum Trygve Harald,

* 4. januar 1965 i Fredrikstad.

79 ELISE CORDELIA SMIDTH,

gymnastik-, danse- og svømmelærerinde.

* 1. maj 1927.

g. 3. marts 1956 med

OLE PONTOPPIDAN,

direktør.

* 5. marts 1926.

søn af kontorchef Aksel Vieth Pontoppidan og hustru Ina Margrethe, f. Sebbelov.

Deres børn:

Svend Frederik,

* 30. december 1956 i Bombay.

Lars Aksel,

* 4. november 1958 i Bombay.

Mads Ole,

* 24. april 1960 i Bombay.

Klaus Henrik,

* 31. marts 1965 i Århus.

Ina Cordelia,
* 31. marts 1965 i Århus.

Laurine Smidths og Kai Myginds børn

79 R I N A KATHARINA ELIZABETH MYGIND,
B. Sc., dr. i kemi.
* 4. juli 1917 – † 15. juni 1970.
g. 15. september 1942 med

JAMES GRAHAM,
professor, dr. i kemi.
* 5. juli 1917.
søn af konstruktør Anthony Graham og hustru Hannah
Jane.

D e r e s b ø r n :

Kai *David*,
* 20. maj 1946 i London.

Katharine Jane,
* 19. december 1949 i London – † 29. juni 1954.

Andrew Noel,
* 30. december 1952 i Accra.

Janet Elizabeth,
* 29. november 1955 i London.

79 A N N I E EVELYN MYGIND,
filminstruktør, B. Sc. (Econ.).
* 9. december 1921.
g. 1^o 25. juni 1942 med

IVAN CLOUT, læge, * 1920. Ægteskabet opløst 1956.

D e r e s b ø r n :

173 Peter,
* 3. maj 1943 i London.

174 Rosalinde,
* 10. november 1947 i London.

Jane,
* 16. februar 1950 i London.

Martin Sidney,
* 21. oktober 1951 i Crawley, Sussex.
g. 2^o 26. juni 1956 med

DENNIS LOWSON, kunstmaler. * 1922.
Ægteskabet opløst 1961.

79 HANS HOLGER SIDNEY MYGIND,
ingeniør, direktør i Tileman & Co., London.
* 20. februar 1925.
g. 4. august 1951 med

PATRICIA GLADYS GOODYEAR,
* 7. juli 1923.

Deres børn:

Christopher John,

* 2. oktober 1952 i London.

Harriette,

* 18. februar 1954 i London – † 20. juni 1954.

Timothy Kai,

* 23. februar 1958 i London.

Cordelia Smidths og Einar Foss's børn

80 TORKILD FREDERIK FOSS,
civilingeniør, direktør for De Jydske Kalkværker A/S.
* 27. november 1927.
g. 26. oktober 1962 med

MARIE-LOUISE BENEDICTE BECH,
* 6. marts 1937.

datter af hofjægermester, godsejer Jørgen Peter Bech,
Valbygård, og hustru Anne Elisabeth, f. Malling.

Deres børn:

Benedicte Cordelia,

* 11. november 1963 på Frederiksberg.

Philip Torkild,

* 22. januar 1966 i Århus.

Holger Torkild,

* 20. januar 1968 i Århus.

- 80 EINAR CHRISTIAN FOSS,
ingeniør, direktør i Dansk Crysanthemum Kultur A/S.
* 19. juni 1930.
g. 25. januar 1969 med
- ANE VIBEKE HOSTRUP-SCHULTZ,
cand. mag.
* 11. december 1939.
datter af civilingeniør Jørgen Hostrup-Schultz og hustru
Elsebet, f. Wiberg.
- Deres børn:
Kristine,
* 19. maj 1969 på Sardinien.
- 80 KATHARINE (KATHA) MARGRETHE FOSS,
fritidshjems lærerinde.
* 31. august 1932.
g. 15. oktober 1965 med
- IOACHIM GODSKE BARON WEDELL-
WEDELLSBORG,
indretningsarkitekt.
* 12. oktober 1926.
søn af oberstløjtnant Karl baron Wedell-Wedellsborg og
hustru Ettie Caroline, f. Blom.
- Deres børn:
Elisabeth,
* 8. marts 1966 i Gentofte.
Ettie Cordelia,
* 13. februar 1969 i Gentofte.
- 80 MARGRETHE CORDELIA FOSS,
Højere Handelseksamen (Niels Brock).
* 16. januar 1941.
g. 8. maj 1964 med
- JAN NIELS BONDE NIELSEN,
direktør i Dansk Crysanthemum Kultur A/S.
* 20. maj 1938.
søn af direktør Frank Bonde Nielsen og hustru Helle,
f. Christoffersen.

Deres børn:
Peter Johan Bonde,
* 17. november 1965 i Ordrup.
Anne Louise Bonde,
* 27. marts 1968 i Ordrup.
Marie Louise Bonde,
* 1. oktober 1969 i Gentofte.

*Jørgen Edvard Smidths og
Astrid Bendix Hansens børn*

- 80 HANS SMIDTH,
gårdejer.
* 12. juli 1925.
g. 14. april 1956 med
BIRGIT JOHANNE PETERSEN,
* 16. juli 1930.
datter af proprietær Peter H. Petersen og hustru Elna
Dorthea, f. Petersen.
Deres børn:
Peter,
* 26. februar 1957 i Ordrup.
Karen,
* 27. februar 1959 i Vejlbj-Risskov.
Lise,
* 21. februar 1964 i Uggerslev.
- 80 ANNE-LISE SMIDTH,
indretningsarkitekt.
* 27. august 1927.
g. 15. juli 1953 med
ERIK AKSEL LARSEN,
indretningsarkitekt.
* 30. januar 1926.
søn af direktør Aksel Larsen og hustru Nanna, f. Petersen.
Deres børn:
Mette Elise,
* 27. oktober 1955 i Hellerup.

Anders Christian,
* 15. juni 1957 i Hellerup.

80 S Ø R E N EDVARD SMIDTH,
civilingeniør.
* 6. december 1931.
g. 15. juni 1956 med

ANETTE JESSEN,
* 9. marts 1934.
datter af direktør Walter Jessen og hustru Gudrun,
f. Sonne Hansen.

D e r e s b ø r n :
Charlotte,
* 24. februar 1959 i Søllerød.
Louise,
* 18. august 1961 i Rungsted.
Katrine,
* 9. april 1964 i Rungsted.

Jørgen Rindoms og Aase Høyruups børn

81 GRETHE RINDOM,
udd. lægesekretær, laboratorieassistent.
* 31. maj 1922.
g. 20. maj 1945 med

ERIK RAVN,
kontorchef.
* 13. marts 1921.
søn af kontorchef Axel Ravn og hustru Magda, f. Linde.

D e r e s b ø r n :
Torben, styrmand,
* 18. november 1947 på Frederiksberg.
Christian, stud. merc.,
* 30. april 1950 på Frederiksberg.
Bente,
* 14. november 1952 på Frederiksberg.

- 81 JØRGEN RINDOM,
grosserer, Firma A. Rindom.
* 22. september 1924.
g. 20. oktober 1951 med
- I D A AUGUSTA HARTZ,
* 7. august 1927.
datter af direktør G. E. Hartz og hustru Ebba H.,
f. Flensborg.
- D e r e s b ø r n :
- Anders,
* 29. august 1952 i Hellerup.
Peter,
* 10. oktober 1955 i Hellerup.

- 81 ELLEN RINDOM,
udd. ergoterapeut.
* 6. januar 1936 – † 15. januar 1969.
g. 8. januar 1961 med

- OLE GALTHEN BECH,
fuldmægtig i udenrigsministeriet.
* 22. juli 1933.
søn af ambassadør Holger Bech og hustru Inger B.,
f. Schiørring.
- D e r e s b ø r n :
- Lars Galten,
* 22. august 1963.
Sidsel Galthen,
* 27. august 1965.
Anne Katrine,
* 2. august 1968.

Cordelia Rindoms og Enrico Riparbelli's børn

- 81 DINO-AXEL RINDOM GIULIO (DINO) RIPARBELLI,
repræsentant.
* 10. november 1935.
g. 18. juli 1959 med

TOVE BIRGIT SANDBERG,

* 19. december 1935.

Deres børn:

Charlotte Nini,

* 12. juni 1961 i Gentofte.

Henriette Cordelia,

* 30. marts 1963 i Gentofte.

Louise Kathrine,

* 6. maj 1969 i Gentofte.

Ida Rindoms og Svend Aage Lauritzens børn

82 AASE CORDELIA LAURITZEN,

3-sproglig korrespondent, teknisk oversætter.

* 10. maj 1930.

g. 15. oktober 1954 med

ERIC NORMAN PEDERSEN,

civilingeniør, direktør.

* 22. august 1923.

søn af direktør Alfred Waldemar Pedersen og Johanne

Louise P., f. Nielsen.

Deres børn:

Eric Christian Norman,

* 9. august 1955 i Grimsby, England.

Martin Norman,

* 7. april 1957 i Lichfield, England.

Paul Thomas Norman,

* 2. april 1959 i Uxbridge, England.

Ebba Johanne Holms og Sigurd Kjærgaards børn

82 GUNNAR KJÆRGAARD,

øjnelæge.

* 1. august 1917.

g. 1^o 25. april 1942 med

INGE VIBEKE SØLLING,
* 4. november 1916 – † 14. december 1961.
datter af overkirurg Sølling, Horsens.

Deres børn:

Annette,
* 3. februar 1943 i København.

Bente,
* 13. februar 1946 i København.
g. 2^o 10. april 1963 med

BIRGIT STEENSEN,
* 13. oktober 1921.
datter af proprietær Erik Steensen og hustru Margrethe,
f. Bojesen.
Ægteskabet opløst 1970.

82 INGRID KJÆRGAARD,
* 8. juli 1922.
g. 12. januar 1946 med

VAGN RUD NIELSEN,
cand. jur., afdelingschef i boligministeriet.
* 17. oktober 1918.

Deres børn:

Ole Rud, stud. mag.,
* 15. februar 1947 i København.

Torben Rud,
* 2. december 1950 i København.

*Inga Laurine Holms og
Sofus Knud Ahlmann-Ohlsens børn*

82 OTTO DETLEF AHLMANN-OHLSSEN,
civilingeniør, lektor v. Danmarks tekniske Højskole.
* 14. juni 1915 – † 29. oktober 1963.
g. 10. oktober 1942 med

MARGIT DEBESS,
* 6. november 1912.
datter af købmand Debess i Thorshavn.

174 Deres børn :
Bjørn,
* 29. december 1946 på Frederiksberg.

83 HENNING AHLMANN-OHLSSEN,
fabrikant, cand. pharm.
* 10. marts 1918.
g. 3. juni 1945 med

ERNA JEPPESEN,
* 13. december 1917.
d. af overmontør Eiler Jeppesen og Joh. K., f. Jensdotter.

Deres børn :
Rina Helle,
* 21. oktober 1947.
Finn,
* 6. april 1952.

*Johan Ernst Heilmann og
Ellen Bendix Hansens børn*

84 HENRIK HEILMANN,
direktør, Skælskør Frugtplantage A/S.
* 21. marts 1929.
g. 21. marts 1959 med

ANNE PEDERSEN,
* 21. oktober 1937.
Deres børn :
Ulrik,
* 13. maj 1960 i Skælskør.
Claus Arent,
* 10. marts 1964 i Skælskør.

*Kaj Gunnensen Møllers og
Lise Morlene Christiansens børn*

- 85 SØREN CHRISTIAN VILHELM MØLLER,
fuldmægtig.
* 6. marts 1923.
g. 18. oktober 1960 med

LILLI J. JØRGENSEN,
* 20. juli 1929.
datter af grønthandler Peter J. og Ida, f. Eriksen.
Deres børn:
Kaj Peter,
* 19. april 1959 i Odense.

- 85 AASE MORLENE MØLLER,
* 30. marts 1927.
g. 7. juli 1948 med

OLUF SEIDENFADEN,
grosserer.
* 22. februar 1912.
søn af købmand Valdemar S. og Anna, f. Andersen.
Deres børn:
Anne Morlene,
* 6. april 1949 i Hellerup.
Stig,
* 21. november 1952 i Ordrup.

*Johanne (Tut) Gunnensen Møllers og
Aage Nielsens børn*

- 85 KIRSTEN NIELSEN,
* 30. november 1930.
g. 11. maj 1957 med

VAGN MAARE,
arkitekt, M.A.A.
* 20. august 1919.
søn af oberst Niels Henry M. og Jacoba J., f. Olsen.

Deres børn:
Marie Louise,
* 15. juni 1959 på Frederiksberg.
Niels Christian,
* 21. juli 1961 på Frederiksberg.

85 BODIL NIELSEN,
* 19. marts 1940.
g. 28. april 1963 med

HANS PEDERSEN,
disponent.
* 4. maj 1937.
søn af smedemester Kr. Pedersen og hustru Minna.

Deres børn:
Nina,
* 7. december 1970 i Holbæk.

*Poul Gunnarsen Møllers og
Edith Hansine Albertsens børn*

85 JØRGEN MØLLER,
civilingeniør.
* 26. marts 1935.
g. 29. januar 1966 med

HANNE LILIAN LARSEN,
* 21. marts 1939.
datter af montør Otto Larsen og Annie K., f. Hansen.

Deres børn:
Birgitte,
* 9. november 1966 på Frederiksberg.
Helle,
* 15. september 1968 i Glostrup.

85 MAJ MØLLER,
bibliotekar.
* 1. februar 1938.
g. 31. marts 1962 med

KNUD-ANTHON KNUDSEN,
kaptajn i hæren.
* 10. oktober 1936.
søn af rådgivende ingeniør H. P. Knudsen og Anine K.
M., f. Thomsen.

Deres børn:
Vibeke Lærke,
* 26. september 1964 på Frederiksberg.
Hans Peter,
* 19. august 1966 i København.

Helge Harboes og Martha Heeskers børn

86 ERIK HALFDAN HARBOE,
vicedirektør.
* 30. juli 1919.
g. 20. november 1947 med

SYLVIA DE VIEIRA,
* 6. maj 1925.
datter af fhv. operasanger Antonio de Vieira, Teatro
Municipal, Rio de Janeiro, Brasilien, og hustru Doña
Carmen de Vieira.

Deres børn:
Lillian,
* 3. november 1948 i Rio de Janeiro.
Elisabeth,
* 18. april 1951 i Rio de Janeiro.
Erik Rolf,
* 4. maj 1954 i Santos.
Antonio Filipe,
* 12. juli 1960 i Santos.
Marina,
* 1. august 1963 i Santos.

Ellen Harboes og Holger Thue Schmidts børn

87 J Y T T E OLIVIA SCHMIDT,

cand. jur.

* 9. juni 1925.

g. 7. september 1948 med

J Ø R G E N GUNNAR JØRGENSEN,

landsretssagfører.

* 2. maj 1924.

søn af kontorchef Tage Jørgensen og hustru Hedvig, f. Andersen.

D e r e s b ø r n :

174

Hanne Harboe,

* 23. januar 1949 i København.

Bente Harboe,

* 31. oktober 1952 i København.

Helle Harboe,

* 13. september 1959 i Lyngby.

Kirsten Harboe,

* 2. september 1962 i Hellerup.

Lise Harboes og Adolf Simonsen Jepsens børn

87 ERLING HARBOE-JEPSEN,

direktør, advokat.

* 2. maj 1934.

g. 27. november 1959 med

PERNILLE MALTE CASPERSEN,

* 6. august 1938.

datter af administrator, cand. jur. Ove Malte Caspersen og hustru Else, f. Kirketerp.

D e r e s b ø r n :

Morten,

* 25. oktober 1962 i København.

Thomas,

* 19. februar 1965 i København.

87 TORBEN HARBOE-JEPSEN,
* 10. januar 1936.
g. 7. november 1958 med

VIBEKE THØGERSEN,
* 21. juli 1933.
datter af Laus Thøgersen og hustru Laura, f. Rasmussen.
Deres børn:
Jacob,
* 26. april 1965 i København.
Anders,
* 19. juni 1968 i København.

87 TOVE ELISABETH HARBOE-JEPSEN,
* 16. januar 1949.
g. 28. juni 1969 med

MOGENS PETER VRAAE JØRGENSEN,
* 14. marts 1943.
søn af værkfører Aage Jørgensen og hustru Inger, f. Jørgensen.

Ingeborg Harboes og Frits Eldons børn

88 KNUD-ERIK HARBOE ELDON,
læge.
* 11. september 1918.
g. 5. marts 1944 med

BODIL PARK,
* 6. maj 1922.
datter af overretssagfører Aage Køhlert Park og hustru Helga, f. Zeuner.
Deres børn:
Kim Henrik,
stud. med.
* 10. oktober 1945 i Hellerup.
Per Flemming,
* 19. april 1951 i Hellerup.

- 88 F L E M M I N G J Ø R N H A R B O E E L D O N,
 civilingeniør, driftsinspektør ved Carlsberg Bryggerierne.
 * 12. april 1923.
 g. 7. april 1951 med
- I N G R I D M A R J A S A N D E R - L A R S E N,
 * 4. juni 1932.
 datter af rentier Olaf Sander-Larsen og husholdnings-
 lærerinde Louise Margarethe Strøbech.
- D e r e s b ø r n :
Finn Knud,
 * 13. oktober 1952 i Port of Spain, Trinidad.
Christian Jørn,
 * 13. april 1961 i Port of Spain, Trinidad.

Kirsten Harboes og Harald Hygoms børn

- 88 H A R A L D H A R B O E H Y G O M,
 navigationslærer ved Svendborg Navigationsskole.
 * 19. juli 1923.
 g. 1^o 2. august 1947 med
- E D L A K I R S T I D O R T H A A N D E R B E R G.
 Ægteskabet opløst.
 g. 2^o 25. september 1952 med
- E L L E N K I R S T I N E H E L L E S K O V N I E L S E N,
 * 30. januar 1921.
 datter af førstelærer Niels Hansen Nielsen, Ærø.
- 88 K I R S T E N I N G E H Y G O M,
 * 9. juli 1929.
 g. 6. november 1954 med
- T O R B E N P H I L I P S E N,
 lærer.
 * 23. juli 1928.
 søn af læge Kaj Philipsen.
- D e r e s b ø r n :
 Jette,
 * 16. april 1958 i København.

Anna Medings og Ernst Heilmanns børn

- 89 KAI MAU HEILMANN,
civilingeniør, rådgivende ingeniør.
* 18. september 1905.
g. 22. marts 1932 med
- SIGRID FRITSCHÉ,
* 28. januar 1905.
datter af politimester Alfred Johannes Fritsche og hustru
Marie, f. Finsen.
- Deres børn:
- 175 Annette,
* 30. august 1934 i Hellerup.
- 175 Ernst,
* 26. oktober 1936 på Frederiksberg.
- 176 Niels Christian,
* 22. februar 1942 på Frederiksberg.
- 89 ESTRID HEILMANN,
* 6. maj 1907.
g. 30. december 1933 med
- VALDEMAR HASTRUP MATHIESEN,
civilingeniør.
* 16. oktober 1905.
søn af planteskoleejer Karl Mathiesen, Korsør.
- Deres børn:
- 176 Peter,
* 30. april 1935 på Frederiksberg.
- Karl,
* 24. juni 1937 på Frederiksberg.
- 176 Lone,
* 18. november 1938 på Frederiksberg.
- 177 Hans Henrik,
* 11. august 1940 på Frederiksberg.

- 89 HENRIK VILHELM MAU HEILMANN,
grosserer.
* 18. juli 1908.
g. 28. januar 1942 med
- AASE HANNAH KØRBING,
* 22. maj 1918.
datter af direktør J. A. Kørbing og hustru Hannah,
f. Holmen Lohmann.
- Deres børn:
Hannah, socialrådgiver,
* 14. maj 1943 i København.
- 177 Therese,
* 29. maj 1945 i København.
Carsten Johan, stud. med.,
* 3. marts 1949 på Frederiksberg.

- 89 TYGE MAU HEILMANN,
tegner.
* 18. februar 1920.
g. 15. juni 1957 med
- ANNIE RAGER,
* f. 18. maj 1931.
datter af afd. overlæge Eivind Rager og hustru *Asta*
Laurette, f. Iversen.
- Deres børn:
Claus Christian,
* 26. juni 1965 i Hellerup.
Søren Tyge,
* 6. juni 1967 i Hellerup.

Sigrid Harboes og Harald Schmidts børn

- 90 FLEMMING HARBOE-SCHMIDT,
major.
* 3. februar 1928.
g. 19. december 1959 med

G I S E L A H E L G A R I C H T E R,

* 12. december 1931.

datter af skovridder Heinz Richter og hustru Nini,
f. Herfeldt.

D e r e s b ø r n :

Peter Stefan,

* 27. februar 1965 i Gentofte.

Bengt Hubertus,

* 23. juli 1967 i Gentofte.

Jens Erik,

* 27. april 1970 i Gentofte.

Holger Harboes og Magda Harboes børn

90 E R N S T G U N N E R S E N H A R B O E,

direktør, Chicago.

* 15. oktober 1919.

g. 17. juli 1948 med

L E A H S U Z A N N A M c I L V A I N E D O B Y N S,

* 16. september 1921.

datter af direktør Henry Dickermann Dobyns, Jackson-
ville, Illinois, og hustru Leah Suzanna, f. McIlvaine.

D e r e s b ø r n :

Hans Henry Gunnensen,

* 26. april 1952 i New York.

Peter Thomas McIlvaine,

* 3. oktober 1955 i Evanston, Illinois.

John Frederik Dobyns,

* 4. november 1959 i Evanston, Illinois.

90 F R E D E R I K C H R I S T I A N G U N N E R S E N H A R B O E,

grosserer.

* 18. februar 1922.

g. 12. august 1955 med

B I R G I T T E E H L E R S,

* 25. maj 1934.

datter af afd. direktør Henrik Ehlers og afd. hustru
Mette, f. Stougaard.

Deres børn:

Louise,

* 4. februar 1963 i København.

90 KAREN LOUISE (K A R E N L I S) GUNNERSEN HARBOE,

* 21. maj 1928.

g. 29. august 1953 med

K N U D JOHANNES WISSUM,

cand. mag., programsekretær ved Danmarks Radio.

* 27. august 1922.

søn af civilingeniør Gotfred Wissum og hustru Marie
Nerenst, f. Opffer.

Deres børn:

Christian Frederik Harboe,

* 26. november 1954 på Frederiksberg.

Henrik Harboe,

* 1. maj 1958 i Lyngby.

Niels Holger Harboe,

* 7. maj 1966 i Gentofte.

Poul Harboes og Katy Medings børn

90 CARL JØRGEN HARBOE,

prokurist.

* 8. marts 1918.

g. 14. maj 1953 med

ELSE NIELSEN,

* 21. juni 1924.

90 ANNA LOUISE HARBOE,

læge.

* 14. juni 1924 – † 7. januar 1968.

g. 16. december 1955 med

JØRGEN BREDER FAYE JACOBSEN,

læge.

* 18. maj 1925 – † 17. maj 1969.

søn af skibsmægler J. M. Jacobsen og hustru Ida, f. Blom,
Norge.

Deres børn:

Ida Anette Fave,

* 27. februar 1957 i Esbjerg.

Poul Trygve Harboe,

* 1. december 1959 i Roskilde.

Svend Harboes og Gudrun Halbergs børn

91 KNUD PETER HARBOE,

arkitekt, M.A.A.

* 2. november 1925.

g. 16. august 1956 med

SONJA BENDIX,

* 14. februar 1934.

datter af direktør Adam B. Bendix.

Deres børn:

Peter Georg,

* 13. december 1958 i København.

Julie,

* 11. november 1962 i København.

91 HENRIK HARBOE,

civilingeniør, direktør.

* 11. maj 1927.

g. 29. juli 1960 med

INGRID MARGARETA, f. JONSSON,

* 18. maj 1920.

datter af kamrer Axel H. Jonsson.

Deres børn:

Anna Karin Doris Harboe, f. Nathan,

* 27. februar 1946.

(Henrik Harboes adoptivbarn, hustruens barn af tidligere
ægteskab).

Else Medings og Axel Jørgensens børn

91 RIGMOR MEDING JØRGENSEN,

* 12. februar 1919.
g. 31. juli 1948 med

BENT RYGNER,

kontorchef, cand. merc.

* 5. august 1916.

søn af stadsingeniør Harald Vestergård Rygner og hustru
Gudrun, f. Jørgensen.

D e r e s b ø r n :

Elsebeth,

* 2. maj 1952 på Frederiksberg.

Carsten,

* 26. august 1953 i København.

Marianne Gudrun,

* 21. februar 1955 i København.

91 INGER MARIE MEDING JØRGENSEN,

* 2. juli 1923 – † 29. december 1966.
g. 25. oktober 1945 med

NIELS VILLEMOES,

cand. jur.

* 23. april 1916.

søn af fabrikant Laurits Villemoes.

Astrid Medings og Theodor Jørcks børn

92 POUL MEDING JØRCK,

apoteker.

* 25. maj 1914.

g. 20. januar 1945 med

BIRGIT ODENSE,

* 22. juli 1922.

datter af direktør Jørgen Christian Odense og hustru,
Ingrid, f. Jensen.

Deres børn:
Flemming,
* 24. marts 1947 i Roskilde.
Inger,
* 8. oktober 1949 i Skælskør.

92 ERIK MEDING JØRCK,
landsretssagfører.
* 6. september 1915.
g. 18. september 1943 med

NORA WILDE,
fysioterapeut.
* 29. december 1916.
datter af manufakturhandler Poul P. T. Wilde og hustru
Magda, f. Gertz.

Deres børn:
Kirsten, sekretær, cand. jur.,
* 12. august 1944 i Nykøbing Mors.
Birte, sygeplejerske,
* 18. april 1946 i Thisted.
Peter, arkitektstuderende,
* 21. november 1947 i Nyborg.
Merete,
* 27. juni 1955 i Nyborg.

92 HELGE MEDING JØRCK,
direktør.
* 21. august 1922.
g. 4. september 1950 med

HELLE SAXTORPH LUND,
* 10. oktober 1924.
datter af forpagter Chr. Lund og Karen, f. Saxtorph-Bech.

Deres børn:
Morten,
* 27. januar 1952 i Virum.
Casper,
* 14. maj 1956 i Sorø.
Mette,
* 7. april 1961 i Sorø.

Tycho Medings og Elisabeth Sloths børn

- 92 K N U D TYCHO ANDREAS SLOTH MEDING,
direktør, træløst & bygningsartikler.
* 22. januar 1918.
g. 30 marts 1948 med
KIRSTEN MENDAHL,
* 1. oktober 1919.
datter af arkitekt Hans Mendahl og hustru Betty,
f. Thomsen.
Deres børn:
Finn,
* 26. september 1942 i Næstved.
Henrik,
* 12. februar 1949 i Næstved.
Anne Elisabeth,
* 9. juli 1950 i Næstved.

Knud Medings og Elli Rygners børn

- 92 A N N E L I S E MARIE MEDING,
* 20. september 1934.
g. 26. juni 1958 med
O L E VALDEMAR HENRIK BERNTSEN,
direktør.
* 22. januar 1915.
Deres børn:
Christina Elisabeth,
* 19. juni 1960 i København.
Maria,
* 3. december 1961 i København.
Michael Christian,
* 19. februar 1965 i København.
- 92 H A R A L D TYGE ANDREAS MEDING,
disponent i Det danske Træløstkompani.
* 12. juni 1939.
g. 11. maj 1963 med

JANNE FREDERIKSEN,

* 27. juli 1941.

datter af maskinmester ved Statsbanerne Benno Frederiksen.

Deres børn:

Nikolaj,

* 10. april 1967 i Hillerød.

Hemming Harboes og Gudrun Eegholms børn

93 KIRSTEN D O R E T T E HARBOE,

* 16. februar 1930.

g. 8. april 1952 med

A R N E HANS HOLGER HERNING,

civilingeniør, direktør.

* 21. juni 1927.

søn af ekspeditionssekretær Sven Ove Herning og hustru Erna Jensine Wilhelmine, f. Nielsen.

Deres børn:

Peter Christian,

* 25. maj 1955 i København.

Niels *Jakob*,

* 20. marts 1957 i København.

Lars Hemming,

* 11. maj 1962 i København.

Anne Mette,

* 10. juli 1966 i Hillerød.

93 NIELS HEMMINGSEN HARBOE,

lods.

* 20. april 1932.

g. 17. maj 1958 med

VIBEKE THRANE,

* 2. november 1935.

datter af forpagter Ib Thrane og hustru Johanne Katrine, f. Christiansen.

Deres børn:

Henriette Louise,

* 14. januar 1962 i København.

Niels *Henrik*,

* 14. juli 1965 i København.

Anders Hemming,

* 18. maj 1969 i København.

93 KLAUS PETER HOLM HARBOE,
klejnsmed.

* 16. september 1940.

g. 20. april 1969 med

BIRTE SOFIE ANDERSEN,
sygeplejerske.

* 21. februar 1942.

datter af husmand Anders Elbrønd Andersen og hustru
Jenny, f. Madsen.

*Esben Harboes og
Marna Sørense Larssons børn*

93 HANS ERIK STAUSØ HARBOE,
handelhøjskolelærer.

* 20. januar 1932.

g. 1^o 10. juli 1955 med

I NA KATHARINA AGNETE NORSTRAND,
* 3. juni 1935.

Ægteskabet opløst.

Deres børn:

Paul Johan,

* 5. februar 1956.

g. 2^o 27. august 1960 med

INGRID ELLEN VIUFF,

* 25. januar 1932.

datter af gårdejer Viuff, Vejstrup, Sønderjylland.

- 93 KIRSTEN HARBOE,
* 29. november 1934.
g. 14. januar 1956 med
- SVEN ERIK LERDAM,
orlogskaptajn.
f. 24. juli 1929.
søn af overlærer Knud Lerdam.
- Deres børn:
Jørgen,
* 12. marts 1958 i Gladsaxe.
Birgitte,
* 26. januar 1961 i Grønne dal.

*Gunder Gundersen Rasmusens og
Marie Moes' børn*

- 94 INGER MARIE RASMUSEN,
* 26. februar 1910.
g. Hansen.
- 94 GUNDER GUNDERSEN RASMUSEN,
plantageejer, Kirsebærhaven, St. Fuglede.
* 11. august 1916.
g. 1. juni 1950 med
- VERA OLSEN
* 19. oktober 1926.
datter af kunstmaler Harald Olsen og hustru Laura.
- 94 KNUD GUNDERSEN RASMUSEN,
proprietær, St. Flinterup, St. Fuglede.
* 17. maj 1919.
g. 27. februar 1946 med
- IDA AGNETE WILLE NIELSEN,
* 27. februar 1919.
datter af kontorchef Poul Wille Nielsen og hustru Lucie,
f. Wonsild.

D e r e s b ø r n :

Karen, gartner,

* 28. december 1947 i St. Fuglede.

Hans, landvæsenselev,

* 27. januar 1950 i St. Fuglede.

Knud *Peter*,

* 27. november 1953 i St. Fuglede.

94 KIRSTEN RASMUSEN,

* 17. maj 1919.

g. 21. april 1943 med

ALBERT KLOKHØJ,

oberst.

* 15. juli 1907.

søn af forpagter N. C. Klokhøj og hustru Anna,
f. Thomsen.

D e r e s b ø r n :

Kirsten Benedicte,

* 12. august 1946 i København.

Niels Søren,

* 2. maj 1948 i København.

Jens Gunder,

* 27. juni 1954 i København.

Thorvald Rasmusens og Thyra Qvades børn

94 HANS QVADE RASMUSEN,

proprietær, dr. phil., Værsløvgård pr. Kalundborg.

* 16. august 1910.

g. 24. februar 1944 med

BIRGIT HOLST PEDERSEN,

* 1. november 1921.

datter af forpagter Helge Pedersen og hustru Ingrid,
f. Holst.

- 178 Deres børn:
Michael Thorvald Qvade,
* 30. juli 1946 i København.
Anders Qvade, stud. oecon.,
* 17. marts 1948 på Værslvgård.
Dorete Elisabeth Qvade, stud. mag.,
* 1. november 1951 på Værslvgård.

*Jørgen Kruuse Rasmusens og
Ellen Lotz's børn*

- 95 JØRGEN KRUISE RASMUSEN,
direktør, civilingeniør.
* 27. maj 1913.
g. 26. maj 1939 med
CHARLOTTE KIRSTINE LARSEN,
* 9. september 1913.
datter af civilingeniør Axel Theodor Larsen og hustru
Charlotte, f. Olsen, søster til Lise L., side 152.
Deres børn:
178 Hans Jørgen Kruuse,
* 9. november 1941 i Hellerup.
179 Poul Kruuse,
* 19. september 1944 i Hellerup.
- 95 MARGRETHE KRUISE RASMUSEN,
* 18. maj 1916.
g. 10. marts 1945 med
HARALD TOFT NYGAARD,
cand. theol., sognepræst v. Husum kirke.
* 7. februar 1917.
søn af gårdejer Jeppe Bjerg Nygaard og hustru Petrine
Dusine, f. Mikkelsen.
Deres børn:
Erik, stud. scient,
* 22. marts 1946 på Frederiksberg.
Olav, stud. mag.,
* 25. november 1947 i København.

Ellen, stud. fys.,
* 10. december 1949 i København.

95 POUL KRUISE RASMUSEN,
afdelingschef.
* 23. februar 1924.
g. 1^o 10. januar 1947 med

IRENE BRIX,
* 23. april 1928.
datter af cand. pharm. H. Brix og hustru Karen,
f. Christensen.
Ægteskabet opløst 1951.

D e r e s b ø r n :
Helle Brix,
* 21. november 1947 i København.
g. 2^o 22. december 1954 med

BODIL LENA GADE,
* 27. april 1930.
plejedatter af trælstarbejder Johs. Sørensen og hustru
Oline, f. Hansen.

D e r e s b ø r n :
Peter Kruise,
* 12. august 1955 på Frederiksberg.
Anders Kruise,
* 5. januar 1959 i København.
Morten Kruise,
* 12. september 1966 i København.

*Jørgen Kruise Rasmusens og
Edith Lassens børn*

95 HANS KRUISE RASMUSEN,
befragter.
* 21. december 1931.
g. 17. maj 1958 med

LIS HANNE FRANCK,

* 1. oktober 1937.

datter af blomsterhandler Svend Aage Franck og hustru
Else, f. Jensen.

Deres børn:

Hanne Kruuse,

* 12. juli 1962 i København.

95 INGE KRUISE RASMUSEN,

* 16. april 1934.

g. 5. september 1963 med

EDWARD WELDON MOORE,

læge i Canton, Mass., U.S.A.

* 6. juli 1930.

søn af isenkræmmer William Edward Moore og hustru
Aurelia, f. Weldon.

Deres børn:

Niels Edward,

* 22. juni 1968 Boston, Mass.

Niels Gundersen Rasmusens og Else Schrøders børn

95 ELSE RASMUSEN,

* 17. juni 1917 – † 8. august 1953.

g. 17. august 1946 med

KNUD KALM,

direktør, civilingeniør.

* 15. oktober 1911.

søn af stationsforstander Otto Kalm og hustru Elisabeth,
f. Møller.

Deres børn:

Helle, stud. med.,

* 21. august 1947 i København.

Janne,

* 8. maj 1949 i Hellerup.

Else,

* 8. august 1953 i København.

- 95 KJELD RASMUSEN,
proprietær, Spjellerupgård pr. Hyllinge.
* 24. oktober 1918.
g. 18. marts 1955 med

ANNELIESE JOHANNE HECKRATH,
* 4. april 1929.
datter af Landwirt Johann Heckrath og hustru Nechthilde, f. Giesen, Neukirchen, Vlyn, Tyskland.

Deres børn:

Niels,
* 17. december 1955 i Marvede.
Bernt,
* 14. januar 1957 i Marvede.

- 95 NIELS RASMUSEN,
skovrider.
* 28. februar 1922.
g. 17. juli 1965 med

DORTE ELISABETH RUGE,
* 27. marts 1933.
datter af godsejer Ejler Ruge og hustru Lizzie, f. Borch Bilfeldt.

Deres børn:

Anne Dorte,
* 17. august 1967 i Næstved.

Hans Rasmusens og Karen Kruuses børn

- 96 HANS RASMUSEN,
repræsentant, København.
* 28. juni 1918.
g. 10. december 1960 med

MARIA DEL PILAR CARNICERO LOPEZ,
* 25. februar 1936.

Deres børn:
Maria del Pilar,
* 9. september 1962 i København.
Hans,
* 22. april 1964 i København.
Stella,
* 15. maj 1970 i København.

96 STEN RASMUSEN,
fabrikant i Vordingborg.
* 25. maj 1922 – † 16. april 1967.
g. 30. maj 1947 med

ELSE V I B E K E ANDERSEN,
* 26. marts 1926.
datter af handelsingartner Hans Emil Andersen og hustru
Anna, f. Andersen, Svendborg.
Deres børn:
Britta,
* 12. februar 1949 i Vordingborg.
Søren,
* 26. januar 1951 i Vordingborg.

Alfred Rasmusens og Else Johansens børn

96 JØRGI RASMUSEN,
indkøber for Lord and Taylor, New York.
* 26. januar 1924.
g. 31. december 1948 i Tsingtao, Kina, med

NICHOLAS THORNE,
* 20. september 1920.
Ægteskabet opløst 1962.
Deres børn:
Elisabeth M.,
* 16. august 1950 i New London, Connecticut, U.S.A.
Nicholas C. K.,
* 7. november 1953 i København.

96 CHRISTA RASMUSEN,
skuespillerinde.
* 11. maj 1929.
g. 14. april 1962 med

JØRGEN BUCKHØJ,
skuespiller.
* 10. januar 1934.
søn af skuespiller Per Buckhøj og skuespillerinde Henny
Buckhøj.

Deres børn:
Morten,
* 13. oktober 1962 i Ålborg.

Thorvald Fischers og Ingeborg Seydels børn

97 HARRIET FISCHER,
* 18. juli 1914.
g. 6. juni 1941 med

SVEN WILHJELM KJÆR,
civilingeniør.
* 6. april 1910 på Vaarskov.
søn af forpagter Erik Wilhjelm Kjær og hustru Susanne
Elisabeth Qvade, søster til Thyra Qvade, se side 94.

Deres børn:
Erik Wilhjelm, systemanalytiker,
* 23. juli 1942 i København.

179 Liselotte,
* 25. september 1946 i Korsør.
Tyge Wilhjelm, stud. silv.,
* 3. august 1948 i København.

97 HELGE FISCHER,
direktør for Julius Guldmanns Eftf. A/S, Korsør.
* 18. juli 1914.
g. 2. september 1944 med

ELSEBETH GUDRUN THUESEN CHRISTENSEN,

* 11. november 1921.

datter af direktør Jens Christensen og hustru Agnes Thuesen, f. Jensen.

Deres børn :

Marianne,

* 7. december 1946 i Korsør.

Jørgen Thorvald,

* 12. december 1951 i Korsør.

180

97 CARL OTTO FISCHER,

overlæge.

* 21. april 1920 – † 23. marts 1969.

g. 1^o 20. juni 1947 med

MERETE WEDEL SCHIØTT,

fysioterapeut.

* 24. september 1923.

Ægteskabet opløst.

Deres børn :

Anne Lone, fysioterapeut,

* 9. december 1947 i Gentofte.

Tyge,

* 9. marts 1951 i København.

g. 2^o 9. september 1959 med

INGE VIBE KIERULFF,

* 14. november 1923.

datter af revisor Harry Vibe Kierulff og hustru Ebba, f. Klint Jacobsen.

Harald Fischers og Borghild Lützens børn

97 KIRSTEN BIRGIT FISCHER,

* 28. december 1917.

g. 25. april 1942 med

ERIK (kaldet Peter) BORG,

kommandørkaptajn.

* 8. februar 1913 i Korsør.

148

søn af havnedirektør Jacob Thorvald Borg og hustru
Karen, f. Wilkens.

D e r e s b ø r n :

Peter, premierløjtnant (søværnet),

* 9. november 1943 i København.

97 HARALD FISCHER,

isenkræmmer.

* 11. september 1920.

g. 23. februar 1945 med

GRETHE MARQUARD CHRISTENSEN,

* 4. februar 1924.

datter af proprietær Jens Marquard Christensen og
hustru Laura, f. Nielsen.

D e r e s b ø r n :

180 *Dorthe* Birgit,

* 26. oktober 1945 i Korsør.

Hans *Jesper* Harald, stud. mag.,

* 6. februar 1947 i Korsør.

180 Per,

* 4. marts 1950 i Korsør.

Mads Frederik,

* 7. februar 1956 i Korsør.

97 ERLING FISCHER,

isenkræmmer, Silkeborg.

* 27. maj 1922.

g. 22. maj 1948 med

ELLEN (ELLE) JENSSEN-TUSCH,

* 25. maj 1922.

datter af tømmerhandler Chresten Jenssen-Tusch og
hustru Esther, f. Nyborg.

D e r e s b ø r n :

Hans *Ulrik*, handelsuddannet,

* 4. april 1949 i Korsør.

Vibeke Borghild, laborantelev,

* 7. februar 1951 i Korsør.

Gregers Harald,

* 10. juli 1956 i Korsør.

- 97 BENTE FISCHER,
* 16. november 1925.
g. 29. oktober 1949 med
JØRGEN NISSEN,
repræsentant, Frederiksberg.
* 14. februar 1917.
søn af vaskeriejer Arthur Nissen og hustru Maren,
f. Frandsen.
Deres børn:
Mette Ingrid, omsorgselev,
* 4. august 1952 i København.
Lotte Merete,
* 7. marts 1957 i København.
- 97 MERETE FISCHER,
væverske.
* 29. oktober 1929.
g. 25. juni 1955 med
JØRGEN LUDVIG KRAGH,
tandlæge i Korsør.
* 29. november 1929.
søn af bagermester Søren Kragh og hustru Inger,
f. Christoffersen.
Deres børn:
Jens,
* 20. august 1956 i Slagelse.
Jacob,
* 19. december 1958 i Slagelse.
Søren,
* 1. januar 1964 i Korsør.

*Halfdan Fischers og
Elisabeth Mathiesens børn*

- 98 CARL BJARNE FISCHER,
købmand, svensk konsul i Korsør.
* 10. juni 1918.
g. 22. marts 1949 med

GRETE JARRING,

* 3. november 1924.

datter af stationsforstander H. Jarring og hustru Hansa,
f. Berg.

Deres børn:

Claus Halfdan,

* 19. december 1949 i Korsør.

Helge Harald,

* 24. marts 1953 i Korsør.

98 UFFE HARALD FISCHER,

vinhandler i Korsør.

* 2. december 1919.

g. 23. december 1946 med

JAQUELINE (LINETTE) ROSARIO LOPEZ

DE AURIACOMBE,

* 13. juni 1922 i Spanien.

datter af fabrikant Benito Lopez og hustru Fernande,
f. Auriacombe.

Deres børn:

Christian Benito François,

* 27. september 1947 i Korsør.

*Anna Elisabeth Fischers og
Valdemar Kählers børn*

se side 154.

Gustav Kählers og Katharine Clausens børn

98 CARL VALDEMAR (DRENGEN) KÄHLER,

civilingeniør.

* 30. marts 1916.

g. 3. juli 1943 med

GERDA ELISABETH (L I S E) LARSEN

* 3. juli 1918.

datter af civilingeniør Axel Theodor Larsen og hustru
Charlotte, f. Olsen, søster til Charlotte L., side 142.

98 I N G E CORDELIA KÄHLER,

* 31. august 1917.

g. 26. september 1942 med

P R E B E N ARTHUR VON DER HUDE,

ambassadør i Wellington, New Zealand.

* 22. november 1913.

søn af kommandør Carl Frederik von der Hude og hustru
Agnes, f. Levinsen.

D e r e s b ø r n :

Anne *Charlotte*,

* 26. oktober 1944 i Hellerup.

181

Karen *Vibeke*,

* 12. marts 1946 i København.

Katha *Elisabeth*,

* 31. oktober 1949 i Hellerup.

98 C L A U S GUSTAV KÄHLER,

direktør, civilingeniør.

* 8. december 1918.

g. 12. august 1942 med

A A S E HILDA EEGHOLM DAHL,

* 18. januar 1920.

datter af landsretssagfører Poul Dahl og hustru Gerda,
f. Eegholm, søster til Dorrit D., side 153.

D e r e s b ø r n :

181

Tom,

* 11. juni 1943 i København.

181

Jan,

* 28. marts 1946 i Lyngby.

98 E R I K KÄHLER,

ingeniør, M. af I., Korsør.

* 6. marts 1921.

g. 13. marts 1948 med

GERDA OLESEN,

* 3. april 1924.

datter af murermester Ole Olesen og hustru Sofie Marie,
f. Pedersen.

Deres børn:

Anni, stud. merc.,

* 27. juli 1948 i København.

Søren, stud. polyt.,

* 25. juli 1950 i København.

99 IVAR KÄHLER,

prokurist, salgschef i A/S Rockwool.

* 21. december 1922.

g. 30. september 1950 med

DORRIT EEGHOLM DAHL

* 25. november 1930.

datter af landsretssagfører Poul Dahl og hustru Gerda,
f. Eegholm, søster til Aase D., side 152.

Deres børn:

Bo Joachim,

* 30. marts 1957 i Hellerup.

Ole Ivar,

* 11. september 1958 i Hellerup.

Katha Birgitte,

* 13. december 1960 i Hellerup.

Jakob,

* 21. februar 1964 i Virum.

Gustav Käblers og Katharine Harboes børn

99 GUSTAV KÄHLER,

fabrikant, Käblers byggeindustri, Ringe.

* 8. juli 1937.

g. 15. juli 1961 med

BIRTE SVARE ETTRUP,

* 15. oktober 1941.

datter af direktør Niels Carl Ettrup og hustru Bodil,
f. Svare.

Deres børn :

Katha Margrethe,

* 16. december 1963 i Hellerup.

Lise-Lotte,

* 27. juli 1970 i Ryslinge.

*Otto Valdemar Käblers og
Elisabeth Fischers børn*

99 INGRID ELISABETH KÄHLER,

* 13. februar 1924.

g. 28. oktober 1950 med

WALDEMAR OLANDER (BILLEN) KÄHLER,

godsejer.

* 10. oktober 1922.

søn af godsejer William K. og hustru Signe.

Deres børn :

Susanne Elisabeth,

* 3. august 1951 på Ågård pr. Eldsberga, Sverige.

Inger Margaretha,

* 17. april 1953 på Ågård.

William,

* 15. maj 1954 på Ågård.

99 OTTO VALDEMAR KÄHLER,

direktør, civilingeniør, (Käblers Teglværk, Korsør).

* 4. november 1926.

g. 18. maj 1955 med

ELSE SAKSØ,

læge.

* 8. februar 1928.

datter af fabrikant Aksel Saksø og hustru Emmy,
f. Rasmussen.

Deres børn:

Anders,

* 4. marts 1956 i Slagelse.

Elisabeth,

* 10. januar 1961 i Korsør.

Hanne,

* 4. november 1965 i Korsør.

99 WILLIAM HARALD GUSTAV KÄHLER,

automobilforhandler i Slagelse.

* 18. marts 1929.

g. 23. januar 1955 med

INGER LISE (SYSSER) JØRGENSEN,

* 14. november 1934.

datter af herreekviperingshandler Aage M. Jørgensen og
hustru Anna, f. Roed.

Deres børn:

John,

* 26. juli 1955 i Hillerød.

Anne Birgitte,

* 22. november 1962 i Korsør.

Kim William,

* 7. september 1964 i Roskilde.

*Thorvald Sigurd Käblers og Inger Margrethe
Hechtermann Jensens børn*

99 MARGRETHE (GRETHE) ELISABETH KÄHLER,

* 9. april 1921.

g. 24. juni 1943 med

NIELS BRORSON PRAG,

praktiserende læge i Helsingør.

* 21. oktober 1918.

søn af praktiserende læge Vilhelm Prag og hustru Ida,
f. Brorson Jensen.

Deres børn:

Jørgen Brorson, stud. med.,
* 7. maj 1944 i København.

Ida Brorson, stud. mag.,
* 26. maj 1946 i Horsens.

Torben Brorson, stud. mag.,
* 4. august 1949 i Odense.

99 KNUD MARTENS VALDEMAR KÄHLER,
skovrider, Storskoven, Dronninglund.

* 30. maj 1922.

g. 25. november 1956 med

GUDRUN DREWSEN CHRISTENSEN,

* 6. juni 1926.

datter af pastor Adolf Drewsen Christensen og hustru
Alma Kamilla, f. Hansen.

Deres børn:

Inger,

* 18. september 1961 i Odense.

Lars,

* 4. december 1966 i Ålborg.

Harriet Kählers og Johannes Breums børn

100 HARRIET CORDELIA (DEA) BREUM,
fysioterapeut.

* 21. marts 1927.

g. 23. december 1960 med

KNUD HANSEN,

hestehandler i Slagelse.

* 27. juli 1917.

søn af hestehandler Chr. Hansen og hustru Marie,
f. Nielsen.

Deres børn:

Harriet Cordelia,

* 11. december 1961 i Slagelse.

Lars Knud,

* 8. maj 1965 i Slagelse.

- 100 M E T T E JOHANNE BREUM,
* 18. juni 1929.
g. 18. november 1954 med
NIELS MOGENS HAUGE MADSEN,
civilingeniør, Hedehusene.
* 7. juni 1926.
søn af skoleinspektør Hauge Madsen og hustru Karen,
f. Nielsen.
Deres børn:
Niels Peter Hauge,
* 5. september 1955 i København.
Mikkel Hauge,
* 18. april 1958 i Hedehusene.
Lotte Kathrine Hauge,
* 4. april 1962 i Hedehusene.
- 100 JENS BREUM,
ingeniør, Korsør.
* 20. december 1931.
g. 6. juli 1963 med
ANNE MARIE LEHRMANN,
tandlæge.
* 3. juni 1937 – † 26. september 1969.
datter af civilingeniør Volmer Lehrmann og hustru
Johanne Marie, f. Vinkel.
Deres børn:
Charlotte,
* 19. maj 1965 i Korsør.
Birgitte,
* 14. august 1967 i Korsør.
- 100 H E N R I K SIGURD BREUM,
civilingeniør.
* 17. oktober 1937.
g. 3. marts 1962 med
TILKA CHRISTIANSEN,
* 30. september 1937.
datter af konsulent, cand. agro. Vilhelm Christiansen og
hustru Beata Aloysia Gerstenberger.

Deres børn:
Maiken Agnete,
* 10. oktober 1962 i København.
Johannes,
* 22. november 1964 i København.

*Ingeborg Cordelia Margrethe Kählers og
Verner Frederik Læssø Smidths børn*

se side 113.

Viggo Kählers og Kirsten Esches børn

- 101 INGERLISE KÄHLER,
gymnastik- og danselærerinde.
* 2. september 1932.
g. 26. august 1954 med
- NIELS ERIK RINGSTED,
* 2. september 1931.
søn af direktør, civilingeniør Erik Ringsted og hustru
Josephine Margaret, f. Stewart Peck.
Ægteskabet opløst 1969.
- Deres børn:
Elisa *Henriette*,
10. januar 1955 i København.
- 101 KATHA KÄHLER,
civilingeniør.
* 16. februar 1935.
g. 6. september 1958 med
- NIELS-OLE HILBERT,
civilingeniør.
* 18. maj 1932.
søn af højesteretsdommer Carl Aage Hilbert og hustru
Gudrun, f. Nielsen.

Deres børn:
Gudrun,
* 20. januar 1960 i Hellerup.
Kirsten,
* 24. februar 1962 på Frederiksberg.
en søn,
* 10. april 1971 i Bagsværd.

- 101 KIRSTEN KÄHLER,
ergoterapeut.
* 25. april 1938.
g. 16. juli 1960 med
SVEINN JÓANNES PATURSSON,
læge, tandlæge.
* 18. april 1937.
søn af dyrlæge Sverri Erikur Patursson og hustru Anna
Cathrine.
Deres børn:
Trygve,
* 20. marts 1964 i Charlottenlund.
Kåre,
* 12. februar 1967 i Bagsværd.
Sverre,
* 3. februar 1971 i Korsør.

*Cordelia Gundersen Rasmusens og
Alfred Møllers børn*

- 101 P O U L T H O R V A L D S O F U S M Ø L L E R ,
grosserer.
* 23. oktober 1916 i København.
g. 4. juli 1946 med
BIRTHE JUULSGAARD,
* 8. december 1922.
datter af landsretssagfører H. Juulsgaard og hustru Emma
Margrethe, f. Olsen.
Deres børn:
182 Birgitte,
* 7. juni 1947 i København.

Elisabeth Juulsgaard,
* 15 .juli 1951 i København.

- 101 J Ø R G E N H E N R I K M Ø L L E R,
civilingeniør, B. Sc., afdelingsingeniør, Odense Stålskibs-
værft.
* 27. marts 1918.
g. 30. oktober 1954 med
A N N A E L I S A B E T H H A M M E R I C H J E N S E N,
sygeplejerske.
* 7. september 1932.
datter af læge Anton Jensen og hustru Else, f. Hammerich.
D e r e s b ø r n :
Ole Henrik,
* 23. marts 1956 i København.
Hanne Ellen, } * 4. august 1958 i København.
Else Annette, }

Marie Gundersen Rasmusens og Aage Lützens børn

- 102 H E L G E L Ü T Z E N,
politiassessor.
* 23. februar 1917.
g. 1° 19. februar 1944 med
K A R E N F R E D E R I K S E N,
Ægteskabet opløst 1953.
D e r e s b ø r n :
Aage Henrik,
* 21. august 1944 på Frederiksberg.
g. 2° 15. januar 1955 med
E L S E N E U M A N N,
* f. 19. marts 1918.
datter af redaktør Otto Neumann og hustru Vita,
f. Essemann, Vejle.
D e r e s b ø r n :
Eva,
* 12. november 1955 i Nykøbing Mors.

Nanna,
* 30. december 1956 i Nykøbing Mors.
Jakob,
* 28. oktober 1958 i Ålborg.

102 RUTH LÜTZEN,
* 8. september 1924.
g. 12. april 1951 med

PALLE CHRISTIAN BRUUN,
landsrettsagfører, godsejer, Vinding-Tved,
* 7. februar 1906.
søn af civilingeniør Emil Bruun og hustru Rigmor,
f. Jørgensen.

Deres børn:

Monica Conradina,
* 8. oktober 1952 i Brødstrup.
Carl Frederik,
* 31. august 1956 på Vinding-Tved.

Ellen Gundersen Rasmussen og Sven Lützens børn

102 EBBA LÜTZEN,
exam. pharm., lægesekretær.
* 30. august 1921.
g. 25. juni 1944 med

POUL ANDREAS (PELLE) KROGH-JENSEN,
læge i Brødstrup.
* 24. december 1920.
søn af læge Theodor A. Krogh-Jensen, Brødstrup, og
hustru Astrid, f. Loft.

Deres børn:

Peter, stud. med.,
* 16. september 1947 i Brødstrup.
Niels Andreas,
* 24. september 1949 i Brødstrup.

102 KIRSTEN LÜTZEN,

* 1. september 1923.
g. 20. juni 1951 med

H E N N I N G THEODOR SCHMEDES,

læge i Gylling.

* 24. september 1922.

søn af kredslæge Holger Schmedes og hustru Anna He-
lene, f. Krogh-Jensen, Brædstrup.

D e r e s b ø r n :

Lise,

* 10. april 1956 i Århus.

Anne Vibeke,

* 27. august 1958 i Århus.

102 SVEN LÜTZEN,

direktør for Hadsund Korn A/S.

* 7. juli 1928.

g. 13. februar 1960 med

ELI MELDGAARD,

* 9. juli 1933.

datter af købmand Th. Meldgaard, Brædstrup, og hustru
Anna, f. Hansen.

D e r e s b ø r n :

Lars, Sven L.'s adoptivbarn, Eli L.'s søn af tidligere ægte-
skab,

* 2. maj 1954.

Sven,

* 12. december 1961 i Nykøbing M.

*Carl Emil Gundersen Rasmusens og
Ingeborg Corneliussens børn*

102 BIRTHE RASMUSEN,

* 4. marts 1926.

g. 20. marts 1948 med

BENDT HJORTH JENSEN,
kommandørkaptajn.
* 27. august 1922.
søn af havnemester Jens Jacob Hjorth Jensen og hustru
Anna Ludovika Louise, f. Holm, Korsør.

D e r e s b ø r n :
Søren Hjorth, stud. jur.,
* 5. marts 1950 i København.
Claus Hjorth,
* 27. maj 1952 i København.
Vibeke Hjorth,
* 26. marts 1956 i København.

103 ELLEN RASMUSEN,
husholdningslærerinde.
* 30. juli 1928.
g. 31. oktober 1953 med

JACOB JACOBSEN JORDAL,
fotograf.
* 7. juni 1925 i Ramnes, Norge.
søn af Jacob Jacobsen Jordal og hustru Bertha Constance
Sørensen Aas.

D e r e s b ø r n :
Jacob,
* 1. december 1954 i Los Angeles, Californien.
Elisabeth,
* 18. april 1957 i Evanston, Illinois.
Richard Rasmusen,
* 3. juli 1961 i Dallas, Texas.
Thomas Rasmusen,
* 7. marts 1966 i Kgs. Lyngby.

*Kaj Gundersen Rasmusens og
Marie Ingvarsens børn*

103 INGER RASMUSEN,
* 25. juli 1927.
g. 15. september 1956 med

JOHN CHICKEN,
civilingeniør.
* 11. oktober 1925.

Deres børn:
Anne Christina,
* 6. september 1957 i England.
Michael John,
* 24. maj 1960 i England.

103 THORVALD JULIUS EMIL GUNDERSEN RASMUSEN,
direktør i Th. Rasmusens Sønner A/S, Korsør.
* 11. februar 1930.
g. 26. maj 1956 med

FRIEDEL MARGARETE WITTPOTH,
* 15. juni 1931 – † 14. marts 1969.
datter af dr. med. Heinrich Ludwig August Wittpoth og
hustru Elfriede, Essen.

Deres børn:
Susanne Christa,
* 18. august 1957 i Korsør.
Kim Thorvald,
* 27. marts 1960 i Korsør.

103 MARIE RASMUSEN,
* 2. oktober 1932.
g. 14. april 1956 med

FINN ANDRESEN,
maskinhandler.
* 11. september 1932,
søn af maskinhandler Viggo C. A. og hustru Ella,
f. Roding.

Deres børn:
Birgitte,
* 7. januar 1957 i København.
Jens,
* 28. februar 1958 i Odense.
Inge,
* 16. april 1960 i Slagelse.

Aage Wilhelm Seydels og Carla Valhøjs børn

- 103 R I T A M A R I E S E Y D E L,
telefonistinde.
* 4. december 1918.
g. 20. oktober 1940 med
- P A L L E H E N N I N G B E R G H,
litograf.
* 17. april 1916.
søn af kleinsmed Henry Bergh og hustru syerske Esther Marie, f. Johnsen.
- D e r e s b ø r n :
- 182 K a r i n E s t h e r,
* 5. marts 1942 på Frederiksberg.
B e n t e M a r i e, bogholderske,
* 22. december 1944 på Frederiksberg.
- 182 J a n H e n n i n g,
* 17. marts 1947 i Hvidovre.
I n g e B i r g i t h e, kontorassistent,
* 7. august 1948 i Hvidovre.

Ingeborg Seydels og Thorvald Fischers børn
se side 142.

*Clara Margrethe Seydels og
Axel Mathiesens børn*

- 104 V E R A M A R I E M A T H I E S E N,
* 14. oktober 1920.
g. 25. september 1943 med

- POUL CHRISTIAN TOFT JENSEN,
landinspektør i Slagelse.
* 14. august 1912.
søn af landinspektør S. P. Jensen, Slagelse.
Deres børn:
- 183 Henrik Toft,
* 7. marts 1945 i Slagelse.
- 183 Axel Toft,
* 24. maj 1948 i Slagelse.
Vibeke Toft,
* 14. maj 1955 i Slagelse.
- 104 ELSE MATHIESEN,
fotograf.
* 5. februar 1924.
g. 16. januar 1948 med
- ODD EMIL PETERSEN,
arkitekt, M.A.A., Kgs. Lyngby.
* 3. juni 1919 i Bergen, Norge.
søn af kontorchef Olav E. Pettersen, Bergen.
Deres børn:
- Wivi, forpraktikant,
* 24. april 1950 i København.
Ellen,
* 24. april 1953 på Frederiksberg.
- Erik Repsdorph Mogensens og
Kittie Scharffs børn*
- 104 SVEND JOHAN REPSDORPH MOGENSEN,
tømmerhandler.
* 12. april 1930 i Korsør.
g. 5. juli 1958 med
- INGER ELISABETH SLOTH,
* 3. marts 1929.
datter af gårdejer Otto Sloth og hustru Margrethe,
f. Hillersborg.

Deres børn :

Lisbet Sloth,

* 22. april 1960 i Korsør.

Susanne Sloth,

* 18. august 1962 i Korsør.

Johan Henrik,

* 2. september 1966 i Korsør.

105 INGRID REPSDORPH MOGENSEN,

bankassistent.

* 14. december 1935.

g. 15. september 1962 med

STIG PETER JOHAN THORBALL,

prokurist.

* 1. januar 1933,

søn af landsretssagfører Poul T. og hustru Helene Marie Lambert, f. Henriksen.

Deres børn :

Peter Johan,

* 27. oktober 1964 i Charlottenlund.

Claus,

* 10. juni 1966 i Charlottenlund.

105 BIRGIT REPSDORPH MOGENSEN,

sekretær.

* 26. oktober 1937.

g. 21. december 1968 med

OLE HOLM,

aut. elektroinstallatør, Roskilde.

* 22. juli 1934.

søn af maskinmester Hans Kristian Holm og hustru Stella, f. Larsen.

Deres børn :

Erik,

Kristian, } * 18. juli 1969 i Roskilde.

*Svend Otto Repsdorff Mogensens og
Gudrun Hermanns børn*

105 MARIE-LOUISE REPSDORFF MOGENSEN,
korrespondent.
* 16. april 1934.
g. 4. juni 1964 med

STEEN MESSERSCHMIDT,
ingeniør.
* 26. januar 1928 på Frederiksberg.
søn af fuldmægtig Frantz Henning Messerschmidt og
hustru Mary, f. Winde-Wiemer.
Deres børn:
Franz Henrik,
* 2. juli 1964 på Frederiksberg.
Karen,
* 25. december 1968 i Hellerup.
Birgitte Françoise Veronique,
* 7. januar 1970 i Hellerup.

*Agnes Simonsens og
Godske de Lichtenbergs børn*

105 OLE DE LICHTENBERG,
luftkaptajn.
* 28. marts 1925.
g. 2. marts 1946 med

KIRSTEN SEEMANN HANSEN,
* 14. februar 1925.
datter af direktør Thorvald Wilhelm Hansen og hustru
Ingrid, f. Seemann.

183 Deres børn:
Flemming,
* 7. juli 1946 på Frederiksberg.
Helle,
* 19. juli 1953 i København.

105 FREDERIK DE LICHTENBERG,

konsulent.

* 25. januar 1932.

g. 29. januar 1955 med

IRENE RUTH SCHILPZAND,

* 31. december 1930 i København.

datter af grosserer Rütger Schilpzand og hustru Sonia.
f. Leipuner.

Deres børn:

Claus Eggert,

* 14. marts 1956 i Kastrup.

Charlotte,

* 25. januar 1961 i Virum.

Christian Gerhard,

* 11. maj 1962 i Virum.

*Ludvig Simonsens og
Inger Merete Unmacks børn*

106 JØRGEN LUDVIG SIMONSEN,

marketingschef, H.D.

* 26. november 1935.

g. 28. marts 1959 med

LISE GANDERUP,

* 23. august 1934.

datter af grosserer Vagn Ganderup og hustru Esther,
f. Torné.

Deres børn:

Lars Jørgen,

* 20. september 1959 i København.

Annette,

* 14. september 1961 i København.

Peter Jørgen,

* 23. september 1966 i Humlebæk.

Jens Jørgen,

* 1. juli 1969 i Humlebæk.

106 BENT LUDVIG SIMONSEN,
EDB-konsulent.
* 25. april 1943.
g. 16. juni 1967 med

IDA THYE,
* 31. juli 1947.
datter af arkitekt Jørgen Thye og hustru Minna, f. Wulff.

5. led. Tip-tipoldebørn

Else Marie Harboes og Hans Wandalls børn

- 107 KIRSTEN HEUGH WANDALL,
lægesekretær.
* 16. december 1942.
g. 4. april 1964 med
K N U D ERIK JOHAN BORCK,
kaptajnløjtnant.
* 3. oktober 1941.
søn af fængselsinspektør, cand. jur. K. Borck og hustru
Judith, f. Hindberg.
D e r e s b ø r n :
Birgitte,
* 26. oktober 1967 i København.
en søn,
* 6. april 1971 i København.

Anna Harboes og Svend Uldall-Hansens børn

- 108 NIELS ULDALL-HANSEN,
* 29. september 1949.
g. 5. juli 1970 med
RAGNHILD LILLIAN HAMMERSHØY BINGGELI,
* 27 .januar 1948.
datter af fabrikant Binggeli og hustru Else.
Ægteskabet opløst.

Metha Harboes og Kristen Kold Pedersens børn

- 110 PER KOLD,
premierløjtnant.
* 30. august 1943.
g. 7. november 1969 med

LENE MONRAD HANSEN,
* 25. marts 1942.
datter af arkitekt A. M. H.
Deres børn:
Christen,
* 21. maj 1970.

*Gunner Harboes og
Vibeke de Neergaards børn*

- 110 METHA GUNNERSEN HARBOE,
lærerinde.
* 10. marts 1942.
g. 1. august 1964 med
FINN MOLSTED,
stud. mag., lærer.
* 12. april 1942.
søn af læge Knud Molsted og hustru Ellen, f. Aaby.
Deres børn:
Lone Vibeke,
* 24. februar 1966 på Frederiksberg.
Kerstin,
* 22. november 1967 på Frederiksberg.

*Klaus Carsten Pedersens og
Ellen Margrethe Paul Jensens børn*

- 112 BIRTHE CARSTEN PEDERSEN,
seminarieuddannet lærer, stud. mag.
* 17. maj 1945.
g. 9. juli 1966 med
NIELS RUDOLPH HARTMANN,
civilingeniør.
* 16. juli 1939.
søn af civilingeniør Johan Hartmann og hustru, fysioterapeut Michala, f. Grut.
Deres børn:
Christine,
* 18. november 1970 i København.

*Birthe Carsten Pedersens og
Ib Gottlieb Petersens børn*

- 112 MORTEN CARSTEN PEDERSEN,
akademiingeniør.
* 3. maj 1943.
g. 29. juli 1967 med
MARGUERITE ANN CAMPBELL JENSEN,
fotograf.
* 13. december 1945.
datter af direktør i F. L. Smidth & Co. Niels Max Jensen
og hustru Kathleen Jessie, f. Campbell.
Deres børn:
Christian Carsten,
* 16. august 1969 i Gentofte – † 17. august 1969.
David Carsten,
* 16. august 1969 i Gentofte – † 17. august 1969.
Louise Campbell,
* 16. juli 1970 i Gentofte.
- 113 PER CARSTEN PEDERSEN,
advokat.
* 3. maj 1943.
g. 13. september 1969 med
HELEN MERETE (SYT) MØRCH,
højere handelseksamen (Niels Brock).
* 2. maj 1945.
datter af direktør, ingeniør Axel G. W. Mørch og hustru
Helen Thalia, f. Wedell-Wedellsborg.

Annie Myginds og Ivan Clout's børn

- 115 PETER CLOUT,
B. Sc., dr. phil. i fysik, amanuensis, York Universitet.
* 3. maj 1943.
g. 22. september 1965 med
SHIRLEY OSCROFT.

- 115 ROSALINDE CLOUT,
* 10. november 1947.
g. 9. april 1968 med
MICHAEL WAPPLES,
chefkok.
* 30. august 1946.
Deres børn:
Misha,
* 26. juni 1969 i London.

*Otto Detlef Ahlmann-Ohlsens og
Margit Debess' børn*

- 123 BJØRN AHLMANN-OHLSSEN,
* 29. december 1946.
g. 9. juli 1966 med
DORIS RASMUSSEN,
* 7. oktober 1948.
datter af Ole Vilh. Rasmussen og hustru Ketty N. M. C.,
f. Petersen.
Deres børn:
Thomas,
* 4. maj 1966 i Hellebæk.

Jytte Schmidts og Jørgen Jørgensens børn

- 127 HANNE HARBOE JØRGENSEN,
* 23. januar 1949.
g. 12. september 1970 med
JØRGEN FINN NIELSEN,
civilingeniør.
* 23. november 1946.
søn af fabrikant E. I. N. og hustru Inger, f. Thorsen.

Kai Mau Heilmanns og Sigrid Fritsches børn

130 ANNETTE HEILMANN,

fysioterapeut.

* 30. august 1934.

g. 13. august 1960 med

OLE IB ANDERSEN,

ingeniør.

* 21. december 1935.

søn af professor, overkirurg, dr. med. Ib Andersen og
hustru, Gudrun Salling A., f. Brücker.

Deres børn:

Malene,

* 7. december 1966 i København.

Therese Ib,

* 27. juni 1969 i København.

130 ERNST HEILMANN,

civilingeniør.

* 26. oktober 1936.

g. 12. september 1964 med

ELSA MARIKA HÉLÈNE TAMM,

* 29. december 1939.

datter af civiløkonom Vollrath Sebastian Dag Henrikson
Tamm og hustru Elsa Siri Margaretha, f. Kuylenstierna,
Hälsingborg.

Deres børn:

Anna Elsa *Madeleine*,

* 17. april 1965 i København.

Susanne Marika,

* 29. oktober 1966 i København.

130 NIELS CHRISTIAN HEILMANN,
ingeniør.
* 22. februar 1942.
g. 30. marts 1966 med

VIBEKE ALBECK,
* 4. november 1943.
datter af skibsfører Jørgen Albeck og hustru Ruth,
f. Messmann.
Deres børn:
Louise,
* 5. juli 1967 i Gentofte.

*Estrid Heilmanns og
Valdemar Mathiesens børn*

130 PETER MATHIESEN,
dyrlæge.
* 30. april 1935.
g. 13. april 1962 med

HANNE HÜBSCHMANN,
sygeplejerske.
* 31. oktober 1938.
datter af læge Svend Hübschmann og hustru, læge Anna
Johanne, f. Gjedde Nielsen.
Deres børn:
Ida Henriette,
* 24. februar 1963 i Hellerup.
Jens,
* 31. maj 1965 i Hellerup.
Henrik,
* 23. februar 1969 i København.

130 ANNA LONE MATHIESEN,
fysioterapeut.
* 18. november 1938.
g. 9. november 1963 med

SVEN DYRLØV MADSEN,
underdirektør.
* 12. marts 1935.
søn af direktør Harry Christian Dyrlov Madsen og hustru
Sigrid Marie, f. Fjelde.
Deres børn:
Mads Christian,
* 15. marts 1967 i Glostrup.
Lars Peter,
* 19. marts 1969 i Glostrup.

130 HANS HENRIK MATHIESEN,
læge.
* 11. august 1940.
g. 30. maj 1970 med

LISBETH TOFT-PETERSEN,
* 26. juli 1947.
datter af dyrlæge Gudmund Toft-Petersen, Kolding, og
hustru Anna.

Vilhelm Heilmanns og Aase Kørblings børn

131 THERESE HEILMANN,
afspændingspædagog.
* 29. maj 1945.
g. 24. januar 1970 med

HENRIK HVIDT,
arkitekt.
* 18. april 1945.
søn af arkitekt, M.A.A., Peter Hvidt og hustru Else,
f. Bach.

*Hans Qvade Rasmusens og
Birgit Holst Pedersens børn*

142 MICHAEL THORVALD QVADE RASMUSEN,
landmand.
* 30. juli 1946.
g. 12. august 1967 med

ULLA BADEN RASMUSSEN,
* 26. februar 1947.
datter af købmand Knud Rasmussen og hustru Grete,
f. Baden, Høng.

Deres børn:

Hans Michael Qvade, } * 5. december 1966
Nikolaj Kristian Qvade, } i Kalundborg.

*Jørgen Kruuse Rasmusens og
Charlotte Larsens børn*

142 HANS JØRGEN KRUISE RASMUSEN,
civilingeniør.
* 9. november 1941.
g. 28. september 1968 med

HELLE-VIBEKE HØFFDING HEDETOFT,
indretningsarkitekt,
* 11. juni 1945.
datter af direktør Axel Hedetoft og hustru Ruth,
f. Høffding Dyrhauge.

142 POUL KRUISE RASMUSEN,
stud. oecon.
* 19. september 1944.
g. 5. august 1967 med

HANNE MEJLHEDE,
* 23. marts 1944.
datter af blikkenslagermester Tage Mejlhede og hustru
Rita, f. Pedersen, Hobro.
Deres børn:
Jane,
* 25. juni 1970 i Århus.

Harriet Fischers og Sven Vilhelm Kjærs børn

147 LISELOTTE KJÆR,
* 25. september 1946.
g. 4. marts 1966 med

CHRISTOPHER JOHN SYKES,
B.A., producerassistent,
* 10. juli 1945.
søn af informationschef Bernard Beaumont Sykes og hu-
stru Dorothy, f. Burnard.
Deres børn:
Nicholas Kristian,
* 11. september 1966 i Oxford, England.

Helge Fischers og Elsebeth Christensens børn

- 148 MARIANNE FISCHER,
tandlæge.
* 7. december 1946.
g. 12. juli 1968 med
PETER GUY ODLING-SMEE,
lieutenant-commander R.N.
* 30. juni 1938.
søn af colonel Alfred John Odling-Smee og hustru
Dorothy Nancy, f. Bowes.
Deres børn:
Christopher,
* 19. oktober 1970 i Korsør.

Harald Fischers og Grethe Marquard Christensens børn

- 149 DORTHE BIRGIT FISCHER,
husholdningslærerinde.
* 26. oktober 1945.
g. 27. april 1969 med
CARSTEN JUST RASMUSSEN,
bygningskonstruktør BTH,
* 4. marts 1946.
søn af rektor Georg Jørgen Rasmussen og hustru Anne-
Margrethe, f. Nielsen, Horsens.
- 149 PER FISCHER,
* 4. marts 1950.
g. 21. november 1970 med
BIRGITTE ERIKSEN,
teknisk laborant.
* 30. august 1950 i Korsør.
datter af købmand Aksel Eriksen og hustru Birthe,
f. Jacobsen.
Deres børn:
En datter.
* 15. maj 1971.

Inge Käblers og Preben von der Hudes børn

152 KAREN V I B E K E VON DER HUDE,

* 13. marts 1946.
g. 20. februar 1970 med

GUY WOODWARD JR.,

Deres børn:
Annika Cordelia,
* 21. juli 1970 i San Francisco.

Claus Käblers og Aase Dahls børn

152 TOM KÄHLER,

civilingeniør.
* 11. juni 1943.
g. 20. september 1969 med

HANNE PETERSEN,

cand. pharm.
* 19. november 1943.
datter af gårdejer Poul Petersen og hustru Dorthe Marie,
f. Bertelsen, Svinø.

Deres børn:
Thomas,
* 2. november 1970 i Gentofte.

152 JAN KÄHLER,

maskintekniker.
* 28. marts 1946.
g. 31. januar 1970 med

JUDITH MIKKELSEN,

* 4. december 1947.
datter af smed Einar M. og hustru Edith, f. Kristensen.

Deres børn:
Jesper,
* 31. juli 1970 i København.

Poul Møllers og Birthe Juulsgaards børn

159 BIRGITTE MØLLER,

sekretær.

* 7. juni 1947.

g. 20. juni 1969 med

KLAUS AAGAARD BUSTRUP,

sekretær.

* 23. oktober 1947.

søn af direktør Holger Richard Bustrup og hustru Else,
f. Aagaard.

Deres børn:

Thomas,

* 17. februar 1971 i Hellerup.

Rita Seydels og Palle Henning Berghs børn

165 K A R I N ESTHER BERGH,

laborant.

* 3. maj 1942.

g. 13. august 1960 med

TAGE YDE CLEMMENSEN,

togfører.

* 13. juli 1938.

søn af Mikkel Clemmensen og hustru Kristine.

Deres børn:

Bent Yde,

* 21. maj 1962 i Nordby, Samsø.

165 J A N HENNING BERGH,

overkonstabel (flyvevåbnet).

* 17. marts 1947.

g. 9. august 1969 med

JYTTE KRISTIANSEN,

ekspeditrice.

* 1. februar 1949.

datter af specialarbejder Eivind K. og hustru Ulla.

Deres børn:
Tanja,
* 15. august 1970 i Berleburg.

Vera Mathiesens og Poul Toft Jensens børn

- 166 HENRIK TOFT JENSEN,
stud. mag.
* 7. marts 1945.
g. 19. marts 1965 med
HANNE LENE NIELSEN,
bibliotekar, stud. mag.
* 29. oktober 1943.
datter af disponent Poul Ewald Nielsen og hustru Grethe,
f. Jacobsen.
Deres børn:
Lisa Helene Toft,
* 27. september 1965.
- 166 AXEL TOFT JENSEN,
stud. med.
* 24. maj 1948.
g. 5. september 1970 med
INGRID DYHR JENSEN,
* 24. oktober 1947.
datter af gårdejer Thorkild Jensen og hustru Astrid,
f. Dyhr Hansen Stenlille.

*Ole de Lichtenbergs og
Kirsten Seemann Hansens børn*

- 168 FLEMMING DE LICHTENBERG,
søkadet (IT).
* 7. juli 1946.
g. 24. maj 1969 med

JONNA TOFTEGÅRD HANSEN,

korrespondent.

* 30. august 1948.

datter af tømrer Hans Jørgen Hansen og hustru Vera
Elna, f. Andersen.

D e r e s b ø r n :

Helle,

* 22. juli 1970.

Uddrag af fundatsen

for

MADAM ANNA HARBOE, FØDT TRUCHS'
FIDEIKOMMIS

§ 1.

— — —

giver og betænker jeg herved „5000, er fem Tusinde Rigsdaler Rigsmønt“ til Fordel for alle mine Descendenter af lovligt Ægteskab i de 3, er tre første Slægtskabsled, fra mig at regne, og derefter kun for dem, der i de kommende Tider bære eller have baa-ret Familie-Navnet: Harboe eller Rasmusen.

§ 2.

— — —

Renterne uddeles i Portioner fra 50 til 100 Rd. på 1 à 5 Aar ad Gangen „til værdig Trængende“ efter Bestyrelsens bedste Skjønnende over de i den Anledning med behørigt documenterede Oplysninger, indsendte Ansøgninger.

§ 5.

— — —

Bestyrerne skulle stedse bestaae af 3 fuldmyndige Mænd, der helst maa være iblandt mine Descendenter af Navnet Harboe eller Rasmusen.

Magleby, 15. April 1862.

Anna Harboe.

Kongelig Konfirmation meddelt d. 20. Maj 1863.

FORANDRINGER OG TILLÆG AF 28. APRIL 1863:

§ 1. For Tydeligheds Skyld bemærkes, at det alene er mine Descendenter af lovligt Ægteskab, som bære eller have baaret til *Familienavn* Navnet Harboe eller Rasmusen samt disses Enker, der have Adgang til Understøttelse af Fideikommiset, næstefter mine Descendenter af de 3 første Slægtskabsled.

TILLÆGSBESTEMMELSER AF 6. MARTS 1868:

— — —

a: Hovedstolen maa aldrig ved Uddeling af Understøttelser bringes ned under det Beløb, som den er voxet til.

BEMÆRKNINGER

Ansøgning om tildeling af en portion af legatet skal for et kalenderår ad gangen indgives til bestyrelsen i december måned for det kommende år.

De enkelte legatportioner bevilges af bestyrelsen i hvert års januar måned og udbetales med halvdelen i januar og juli måned.

Bestyrelsen består p.t. af proprietær, dr. phil. Hans Qvade Rasmusen, Værsløvgård, 4400 Kalundborg, læge Niels Harboe, Svane-møllevej 68, 2900 Hellerup, og landsretssagfører Holger Harboe, Annasvej 9, 2900 Hellerup.

Eventuelle ansøgere, som ikke er descendenter i de tre første led efter legatstifterinden, kan kun komme i betragtning, såfremt de bærer – eller har båret – navnet Harboe eller Rasmusen som familienavn.

Legatets formue er i øjeblikket ca. 90.000 kr.

I bestyrelsen for Anna Harboe f. Truchs' fideicommiss

I januar 1971

Hans Qvade Rasmusen

Niels Harboe

Holger Harboe

Slægtskruset

Et gennem flere slægtled nedarvet lerkrus med sølvlæg, der for tiden ejes af læge Niels Harboe, bærer følgende inskriptioner:

På oversiden af låget, hvori findes en speciedaler med Frederik d. III's billede og årstallet 1654, står: „Min Søns Søn mit Nafne Josias Frantzen Schiænches Dette d. 9. Julius Anno 1725.“

På undersiden af låget står: „Josias Frantzens Sønnekone Anne Holst gav dette Krus d. 29de September 1825 til hendes Brodersøn N. M. Harboe.“

På en senere om kruset anbragt sølvplade står: „N. M. Harboe gav Aar 1862 dette Krus til sin ældste Søn Jørgen Gottfred Thuerrecht Harboe og denne gav det Aar 1890 til sin ældste Søn Gunner Gunnersen Harboe, hvis ældste Søn Jørgen Gotfred Thuerecht Gunnersen Harboe fik det Aar 1917. 1959 gav han det til sin ældste Søn Niels Mathias Gunnersen Harboe.“



Navnefortegnelse

Fortegnelsen omfatter Niels Madsen Harboes og Anna Truchs' descendenter og disses ægtefæller samt adoptivbørn.

- Ahlmann-Ohlsen, Bjørn 174
- , Doris f. Rasmussen .. 174
- , Erna f. Jeppesen 123
- , Finn 123
- , Henning 123
- , Inga Laurine f. Holm 82
- , Sofus Knud 82
- , Margit f. Debess 123
- , Otto Detlef 122
- , Rina Helle 123
- , Thomas 174
- Ammitzbøll, Hans Rasmus ... 81
- , Laura Marie Gunner-
sen f. Rindom 81
- Andersen, Annette f. Heilmann 175
- , Malene 175
- , Ole Ib 175
- , Therese Ib 175
- Andresen, Birgitte 164
- , Finn 164
- , Inge 164
- , Jens 164
- , Marie f. Rasmusen ... 164
- Bailey, Ingrid f. Harboe 83
- , Irving Stothart 83
- Bech, Anne Katrine 120
- , Ellen f. Rindom 120
- , Lars Galthen 120
- , Ole Galthen 120
- , Sidsel Galthen 120
- Bendix, Sonja 134
Bergh, Bente Marie 165
- , Inge Birgithe 165
- , Jan Henning 182
- , Jytte f. Kristiansen .. 182
- , Palle Henning 165
- , Rita Marie f. Seydel . 165
- , Tanja 183
- Berntsen, Annelise Marie f.
Meding 137
- , Christina Elisabeth .. 137
- , Maria 137
- , Michael Christian ... 137
- , Ole Valdemar Henrik 137
- Borck, Birgitte 171
- , Kirsten Heugh f.
Wandall 171
- , Knud Erik Johan 171
- , udøbt søn 171
- Borg, Erik 148
- , Kirsten Birgit f.
Fischer 148
- , Peter 149
- Breum, Anne Marie f. Lehr-
mann 157
- , Birgitte 157
- , Charlotte 157
- , Harriet Ragnhild Ama-
lie f. Kähler 100
- , Henrik Sigurd 157
- , Jens 157
- , Johannes f. 1896 100
- , Johannes f. 1964 158
- , Maiken Agnete 158
- , Tilka f. Christiansen . 157
- Bruun, Carl Frederik 161
- , Monica Conradina .. 161

- , Palle Christian 161
 - , Ruth f. Lützen 161
- Buckhøj, Christa, se Rasmusen,
 Christa 147
 - , Jørgen 147
 - , Morten 147
- Bustrup, Birgitte f. Møller ... 182
 - , Klaus Aagaard 182
 - , Thomas 182
 Carolane, Ingeniør 88
- Chicken, Anne Christina 164
 - , Inger f. Rasmusen ... 163
 - , John 164
 - , Michael John 164
- Clausen, Bodil Johanne Seide-
 lin f. Ipsen 77
 - , Carl 61
 - , Carl-Erik 111
 - , Erik 77
 - , Erik Gunnar 112
 - , Irene f. Forssberg ... 111
 - , Maren Catharine Eli-
 sabeth Gunnersen, f.
 Harboe 61
 - , Viveka Catharina Eli-
 sabeth 112
- Clemmensen, Bent Yde 182
 - , Karin Esther f. Bergh 182
 - , Tage Yde 182
- Clout, Ivan 115
 - , Jane 115
 - , Martin Sidney 116
 - , Peter 173
 - , Shirley f. Oscrift 174
- Dalsgaard, Anna 110
 - , Ellen Gunnersen f.
 Harboe 110
 - , Folmer Peter 110
 - , Søren 110
- Eldon, Bodil f. Park 128
 - , Christian Jørn 129
 - , Emil Frits August ... 87
- , Finn Knud 129
 - , Flemming Jørn Harboe 129
 - , Ingeborg Gunnersen f.
 Harboe 87
 - , Ingrid Marja f. Sander-
 Larsen 129
 - , Jørn Erik Carsten
 Harboe 87
 - , Kim Henrik 128
 - , Knud Erik Harboe .. 128
 - , Per Flemming 128
 - , Vibeke Eleonora 88
- Fiedler, Erik Sporon f. 1881 . 76
 - , Erik Sporon f. 1946 . 76
 - , Grethe f. Mogensen .. 76
 - , Hylleborg Olavia
 Blixenkroner Gunnersen
 f. Harboe 60
 - , Inge f. Frandsen 77
 - , Otto Joachim 60
 - , Otto Blixenkroner 60
 - , Svend Gunnersen ... 76
 - , Thora Olavia Sporon 76
- Fischer, Anna Gundersen f.
 Rasmusen 70
 - , Anna Lis 98
 - , Anne Lone 148
 - , Birgitte f. Eriksen ... 180
 - , Borghild f. Lützen ... 97
 - , Carl Otto 148
 - , Carl Bjarne 150
 - , Christian Benito Fran-
 cois 151
 - , Christopher Conrad
 Helge 70
 - , Claus Halfdan 151
 - , Dorthe Birgit 180
 - , Elisabeth f. Mathiesen 98
 - , Ellen f. Jønsen-Tusch 149
 - , Elsebeth f. Christensen 148
 - , Else Marie 97
 - , Erling 149
 - , Gregers Harald 149
 - , Grete f. Jarring 151
 - , Grethe Marquard f.
 Christensen 149
 - , Halfdan Christian ... 97
 - , Hans Jesper Harald f.
 1855 70

- , Hans Jesper Harald f. 1947	149	- , Knud	156
- , Hans Ulrik	149	- , Lars Knud	156
- , Harald f. 1885	97	Harboe, Agnes Louise f. Christensen	68
- , Harald f. 1920	149	- , Anders Hemming	139
- , Helge	147	- , Anna f. Truchs	54
- , Helge Harald	151	- , Anna Antoinette Johanne Larsine f. Jensen	60
- , Inge Vibe f. Kierulff ..	148	- , Anna Helene Margrethe f. Sørensen	91
- , Ingeborg Yelva f. Seydel	97	- , Anna Karin Doris f. Nathan	134
- , Jacqueline Rosario f. Lopez de Auriacombe ..	151	- , Anna Katharina Gunnerson	108
- , Jørgen Thorvald	148	- , Anna Margrethe f. Smith	75
- , Mads Frederik	149	- , Anna Selma f. Guttman	66
- , Merete Wedel f. Schiøtt	148	- , Annelise Mathilde f. Uldall-Hansen	107
- , Per	180	- , Antonio Filipe	126
- , Thorvald Julius Emil ..	96	- , Astrid Birgitte	93
- , Tyge	148	- , Astrid Thea Margrethe f. Holm	68
- , Tyge Edward	97	- , Axel Valdemar Gunnerson	60
- , Vibeke Borghild	149	- , Birgitte f. Ehlers	132
- , Uffe Harald	151	- , Birte Sofie f. Andersen ..	139
Foss, Ane Vibeke f. Hostrup-Schultz	117	- , Birthe Westenberg f. Leth	111
- , Benedicte Cordelia ..	116	- , Carl Jørgen	133
- , Einar Christian	117	- , Carl Paulus Sølvtoft ..	67
- , Einar Philip	79	- , Caroline Amalie Gunnerson	59
- , Holger Torkild	116	- , Clara Gunnerson	63
- , Jørgen Alexander	80	- , Conrad Christian Gunnerson	66
- , Katha Cordelia f. Smidth	79	- , Cora Henriette f. Horning	56
- , Kristine	117	- , Ebba Gunnerson	63
- , Marie-Louise Benedicte f. Bech	116	- , Ebba Margrethe Gunnerson	110
- , Philip Torkild	116	- , Edda Astrid	93
- , Torkild Frederik	116	- , Einar Gunnerson	66
Graham, Andrew Noel	115	- , Eleonora f. Nielsen ..	65
- , James	115	- , Elisabeth	126
- , Janet Elisabeth	115	- , Ellen f. Juulmann	86
- , Kai David	115	- , Ellen Augusta f. Rohde	69
- , Katharine Jane	115		
- , Rina Katharine Elisabeth f. Mygind	115		
Hansen, Harriet Cordelia	156		
- , Harriet Cordelia f. Breum	156		
- , Inger Marie f. Rasmussen	140		

- , Ellen Hedevig Sophie Aude f. Andersen ...	75	- , Henriette Louise	139
- , Ellen Louise Christiane f. Lassen	66	- , Henrik	134
- , Ellen Margrethe, se Moritz, Ellen M.		- , Holger Rasmus Gunnerson	90
- , Ellen Vibeke f. de Neergaard	110	- , Ida Gunnerson	108
- , Elma f. Aarup	64	- , Ina Katharina Agnete f. Norstrand	139
- , Else f. Nielsen	133	- , Ingeborg Cordelia Gunnerson	56
- , Emma Adolphine Nathalie f. Hornung ..	56	- , Ingeborg Maria Gabriele f. Mortensen ..	83
- , Erik f. 1898	91	- , Ingrid Ellen f. Viuff ..	139
- , Erik Halfdan	126	- , Ingrid Margareta f. Jonsson	134
- , Erik Rolf	126	- , Johanne Regine Gunnerson	59
- , Ernst Gunnerson	132	- , John Frederik Dobyns	132
- , Esben	93	- , Julie	134
- , Esther Margrethe f. Hjorth	77	- , Jørgen Blixenkroner Gunnerson	77
- , Frederik Christian Blixenkroner Gunnerson	59	- , Jørgen Christian Gunnerson	107
- , Frederik Christian Gunnerson	132	- , Jørgen Gotfred Thue-recht Gunnerson	75
- , Frederik Vilhelm Martin Gunnerson	75	- , Jørgen Gotfred Thue-recht f. 1824	55
- , Gudrun Ellen f. Halberg	91	- , Jørgen Gotfred Thue-recht f. 1894	63
- , Gudrun Hedvig f. Eegholm	93	- , Jørgen Gunnerson	83
- , Gunner Gunnerson, f. 1896	63	- , Jørgen Nielsen Gunnerson	63
- , Gunner Gunnerson f. 1852	59	- , Karen f. Schmidt	86
- , Gunner Gunnerson f. 1901	83	- , Karen Olivia	67
- , Gunner Gunnerson f. 1911	110	- , Karen Sophie f. Løp-penthin	67
- , Gunner Johannes Gunnerson	108	- , Katy f. Meding	90
- , Hans Erik Stausø	139	- , Kirsten	77
- , Hans Henry Gunnerson	132	- , Kirsten Anna Gunnerson	60
- , Hans Peter Gunnerson	66	- , Kirsten Gunnerson ..	110
- , Harald Carl Gustav Gunnerson	65	- , Klaus Peter Holm	139
- , Helene Cecilie f. Bardenfleth	108	- , Knud Adolph Traugott	58
- , Helge	86	- , Knud Adolph Traugott Gunnerson	59
- , Hemming Rasmus Holm	93	- , Knud Peter	134
		- , Knud Thorvald Peter .	67
		- , Laurine f. Møller ...	55

- , Laurine Gunnensen ..	59	- , Rasmus Gunnensen ..	69
- , Leah Suzanna Mc- Ilvaine f. Dobyns	132	- , Rasmus Jens Brænde- kilde Hilfgott	57
- , Lillian	126	- , Rasmus Poul Sølvtoft	64
- , Louise	133	- , Rolf Gunnensen	64
- , Louise Antoinette Mag- dalene f. Mau	60	- , Sonja, se Bendix, Sonja	
- , Louise Cathrine Hen- riette f. Heilmann ...	67	- , Svend Gunnensen ...	91
- , Louise Gunnensen ...	57	- , Søren Gottlob	56
- , Magda Aurelia Gunner- sen f. Harboe	90	- , Søren Gotlob Gunner- sen	66
- , Marianne Gunnensen .	84	- , Søren	57
- , Marie f. Lundh	63	- , Søren Hemming Gun- nensen	108
- , Marina	126	- , Sylvia f. de Vieira ..	126
- , Marna Sørenne f. Lar- son	93	- , Thecla Octavia Louise Emilie f. Carlsen	58
- , Martha f. Heesker ...	86	- , Thorkild Werner	86
- , Metha Emilie Christ- ne f. Lotz	59	- , Thyra Gunnensen	57
- , Mette	111	- , Valdemar Gunnensen .	56
- , Morten Gunnensen ..	108	- , Vibeke Gunnensen ...	110
- , Niels Hemmingsen ...	138	- , Vibeke f. Thrane	138
- , Niels Henrik	139	- , Viggo Gunnensen ...	108
- , Niels Irving Gunner- sen	84	Harboe-Jepsen, Anders	128
- , Niels Jørn Stausø	93	- , Erling	127
- , Niels Madsen	54	- , Jacob	128
- , Niels-Madsen Gunner- sen	57	- , Morten	127
- , Niels Mathias Gunner- sen	107	- , Pernille Malte f. Caspersen	127
- , Olivia	68	- , Thomas	127
- , Olivia Gunnensen	64	- , Torben	128
- , Olivia Sabine f. Ras- musen	57	- , Vibeke f. Thøgersen .	128
- , Paul Johan	139	Harboe-Schmidt, Bengt Hu- bertus	132
- , Peder Gunnensen f. 1858	67	- , Flemming	131
- , Peder Gunnensen f. 1956	109	- , Gisela Helga f. Rich- ter	132
- , Peter	111	- , Jens Erik	132
- , Peter Georg	134	- , Peter Stefan	132
- , Peter Thomas Mc- Ilvaine	132	Hartmann, Birthe Carsten f. Pedersen	172
- , Poul Christian Sølvtoft	56	- , Christine	172
- , Poul Gunnensen	68	- , Niels Rudolph	172
- , Poul Henrik Rasmus .	90	Heilmann, Anna f. Meding ..	88
- , Poul Sølvtoft Gunnensen	65	- , Anna Elsa Madeleine	175
- , Poul Sølvtoft Christian	54	- , Anna Gunnensen f. Harboe	63

- , Anne f. Pedersen	123	- , Erik	167
- , Annie f. Rager	131	- , Johan Frederik	62
- , Carl Arent f. 1864	63	- , Kristian	167
- , Carl Arent f. 1924	84	- , Laurine Gunnersen f.	
- , Carsten Johan	131	Harboe	62
- , Claus Arent	123	- , Ole	167
- , Claus Christian	131		
- , Ellen Bendix f. Han-		Hude, von der, Anne Charlotte	152
sen	84	- , Inge Cordelia f. Kähler	152
- , Ernst	175	- , Katha Elisabeth	152
- , Elsa Marika Hélène		- , Preben Arthur	152
f. Tamm	175		
- , Hannah	131	Hvidt, Henrik	177
- , Henrik	123	- , Therese f. Heilmann .	177
- , Henrik Ernst Johannes			
Mau	89	Hygom, Edla Kirsti Dortha	
- , Henrik Vilhelm Mau .	131	f. Anderberg	129
- , Johan Ernst	84	- , Ellen Kirstine Helle-	
- , Kai Mau	130	skov f. Nielsen	129
- , Louise	176	- , Hakon Harboe	88
- , Marianne	84	- , Harald Harboe	129
- , Niels Christian	176	- , Harald Henry	88
- , Sigrid f. Fritsche	130	- , Kirsten Gunnersen f.	
- , Susanne Marika	175	Harboe	88
- , Søren Tyge	131		
- , Tyge Mau	131	Jacobsen, Anna Louise f.	
- , Ulrik	123	Harboe	133
- , Vibeke f. Albeck	176	- , Ida Anette Faye	134
- , Aase Hannah f. Kør-		- , Jørgen Breder Faye . .	134
bing	131	- , Poul Trygve Harboe . .	134
Henriksen, Axel Peter	86	Jensen, Axel Toft	183
- , Poula Olivia Ingeborg		- , Bendt Hjorth	163
f. Harboe	86	- , Birthe Hjorth f. Ras-	
		musen	162
Herning, Anne Mette	138	- , Claus Hjorth	163
- , Arne Hans Holger	138	- , Hanne Lene f. Nielsen	183
- , Kirsten Dorette f.		- , Henrik Toft	183
Harboe	138	- , Ingrid Dyhr f. Jensen .	183
- , Lars Hemming	138	- , Lisa Helene Toft	183
- , Niels Jakob	138	- , Poul Christian Toft . . .	166
- , Peter Christian	138	- , Søren Hjorth	163
		- , Vera Marie f. Mathie-	
Hilbert, Gudrun	159	sen	165
- , Katha f. Kähler	158	- , Vibeke Hjorth	163
- , Kirsten	159	- , Vibeke Toft	166
- , Niels-Ole	158		
- , udøbt søn	159	Jepsen, Adolf Simonsen	87
		- , Elise Marie f. Harboe	87
Holm, Birgit Repsdorph f.			
Mogenssen	167	Jordal, Elisabeth	163

- , Ellen f. Rasmusen ...	163	Kjær, Erik Wilhjelm	147
- , Jacob	163	- , Harriet f. Fischer	147
- , Jacob Jacobsen	163	- , Sven Wilhjelm	147
- , Richard Rasmusen ..	163	- , Tyge Wilhjelm	147
- , Thomas Rasmusen ...	163		
Jørck, Astrid f. Meding	92	Kjærgaard, Anette	122
- , Birgit f. Odense	135	- , Bente	122
- , Birte	136	- , Birgit f. Steensen	122
- , Casper	136	- , Ebba Johanne f. Holm ..	82
- , Erik Meding	136	- , Gunnar	121
- , Flemming	136	- , Inge Vibeke f. Sølling .	122
- , Helge Meding	136	- , Johan Erik	82
- , Helle Saxtorph f. Lund	136	- , Sigurd Eriksen	82
- , Inger	136		
- , Kirsten	136	Klokhøj, Albert	141
- , Merete	136	- , Jens Gunder	141
- , Mette	136	- , Kirsten Benedicte ..	141
- , Morten	136	- , Kirsten f. Rasmusen .	141
- , Nora f. Wilde	136	- , Niels Søren	141
- , Peter	136		
- , Poul Meding	135	Knudsen, Hans Peter	126
- , Theodor Anders Peter	92	- , Knud-Anthon	126
		- , Maj f. Møller	126
Jørgensen, Axel	91	- , Vibeke Lærke	126
- , Bente Harboe	127		
- , Else Rigmor f. Meding	91	Kold, Christen	172
- , Helle Harboe	127	- , Lene Monrad f.	
- , Jørgen Gunnar	127	- , Hansen	172
- , Jytte Olivia f. Schmidt	127	- , Per	171
- , Kirsten Harboe	127		
- , Mogens Peter Vraae .	128	Kragh, Jacob	150
- , Tove Elisabeth f. Har-		- , Jens	150
boe-Jepsen	128	- , Jørgen Ludvig	150
		- , Merete f. Fischer	150
Kalm, Else	144	- , Søren	150
- , Else f. Rasmusen	144		
- , Helle	144	Krogh-Jensen, Ebba f. Lützen	161
- , Janne	144	- , Niels Andreas	161
- , Knud	144	- , Peter	161
		- , Poul Andreas	161
Kierulff-Frederiksen, Sonja			
f. Ahlmann-Ohlson ...	83	Kähler, Anders	155
		- , Anna Elisabeth Corde-	
Kirsebom, Anniken	114	lia f. Fischer	99
- , Harriet f. Smidth ...	114	- , Anne Birgitte	155
- , Jochum Trygve		- , Anni	153
Harald	114	- , Birte Svare f. Ettrup .	154
- , Kim Trygve	114	- , Bo Joachim	153
- , Nikolai Trygve	114	- , Carl Valdemar	151
- , Sofie Cordelia	114	- , Claus Gustav	152
- , Trygve Harald	114		

- , Cordelia Gundersen f. Rasmusen	70	- , Thomas	181
- , Dorrit Eegholm f. Dahl	153	- , Thorvald	70
- , Elisabeth	155	- , Thorvald Sigurd	99
- , Else f. Saksø	154	- , Tom	181
- , Erik	152	- , Valdemar	70
- , Gerda Elisabeth f. Larsen	152	- , Valdemar Joachim ..	70
- , Gerda f. Olesen	153	- , Waldemar Olander ..	154
- , Gudrun Drewsen f. Christensen	156	- , Viggo Niels Harald Joachim	100
- , Gustav f. 1886	70	- , William	154
- , Gustav f. 1937	153	- , William Harald Gustav	155
- , Gustav Erik Adolf ...	98	- , Aase Hilda Eegholm f. Dahl	152
- , Hanne	155	Larsen, Anders Christian	119
- , Hanne f. Petersen ...	181	- , Anne-Lise f. Smidth ..	118
- , Inge f. Lund	101	- , Erik Aksel	118
- , Inger	156	- , Mette	118
- , Inger Lise f. Jørgensen	155	Lauritzen, Ida f. Rindom	82
- , Inger Margaretha ...	154	- , Svend Aage	82
- , Inger Margrethe Hechtermann f. Jensen ...	99	Lerdam, Birgitte	140
- , Inger Marie	71	- , Jørgen	140
- , Ingrid Elisabeth	154	- , Kirsten f. Harboe	140
- , Ivar	153	- , Sven Erik	140
- , Jakob	153	Lichtenberg, Agnes Magda de	
- , Jan	181	f. Simonsen	105
- , Jesper	181	- , Charlotte de	169
- , John	155	- , Christian Gerhard de .	169
- , Judith f. Mikkelsen ..	181	- , Claus Eggert de	169
- , Jørgen Thorvald	100	- , Flemming de	183
- , Katha Birgitte	153	- , Frederik de	169
- , Katha Margrethe	154	- , Godske Eggert Caspar de	105
- , Katharine Gunnersen f. Harboe	99	- , Helle de	184
- , Katharine Therese f. Clausen	98	- , Helle de	168
- , Kim William	155	- , Irene Ruth de f. Schilpzand	169
- , Kirsten f. Esche	100	- , Jonna Toftegaard de f. Hansen	184
- , Knud Martens Valdemar	156	- , Kirsten Seemann de f. Hansen	168
- , Lars	156	- , Ole de	168
- , Lise-Lotte	154	Lilliendahl-Petersen, Inger	
- , Margrethe	71	Boel f. Harboe	89
- , Niels Joacim	101	- , Niels	89
- , Ole Ivar	153		
- , Otto Valdemar f. 1891	99		
- , Otto Valdemar f. 1926	154		
- , Peter	99		
- , Susanne Elisabeth	154		
- , Søren	153		

- Lowson, Annie Evelyn, se
 Mygind, Annie Evelyn
 - , Dennis 116
- Lund, Ebba f. Ahlmann-Ohlsen 83
- Lützen, Eli f. Meldgaard 162
 - , Ellen Gundersen f .
 Rasmusen 102
 - , Else f. Neumann 160
 - , Eva 160
 - , Helge 160
 - , Jakob 161
 - , Karen f. Frederiksen . 160
 - , Lars 162
 - , Marie Gundersen f.
 Rasmusen 101
 - , Nanna 161
 - , Sven f. 1928 162
 - , Sven f. 1961 162
 - , Sven Hornung 102
 - , Aage Henrik 160
 - , Aage Hornung 101
- Madsen, Anna Lone f.
 Mathiesen 176
 - , Lars Peter 177
 - , Lotte Kathrine Hauge 157
 - , Mads Christian 177
 - , Mette Johanne Hauge
 f. Breum 157
 - , Mikkel Hauge 157
 - , Niels Mogens Hauge . 157
 - , Niels Peter Hauge ... 157
 - , Sven Dyrlov 177
- Mathiesen, Axel Valdemar .. 104
 - , Clara Margrethe f.
 Seydel 104
 - , Estrid f. Heilmann ... 130
 - , Hanne f. Hübschmann 176
 - , Hans Henrik 177
 - , Henrik 176
 - , Ida Henriette 176
 - , Jens 176
 - , Karl 130
 - , Lisbeth f. Toft-
 Petersen 177
 - , Peter 176
 - , Valdemar Hastrup ... 130
- Meding, Anna Caroline Gun-
 nersen f. Harboe 65
- , Anne Elisabeth 137
 - , Carl Abraham Witus . 65
 - , Elli f. Rygner 92
 - , Emma Margrethe 65
 - , Finn 137
 - , Harald Tyge Andreas . 137
 - , Henrik Tycho Andreas 137
 - , Ingeborg 66
 - , Janne f. Frederiksen .. 138
 - , Jenny Elisabeth f.
 Sloth 92
 - , Kirsten f. Mendahl .. 137
 - , Knud Rasmus Harboe 92
 - , Knud Tycho Andreas
 Sloth 137
 - , Marie Gunnersen f.
 Harboe 68
 - , Nikolaj 138
 - , Thyra 66
 - , Tycho Andreas f. 1852 68
 - , Tycho Andreas f. 1890 92
 - , Vita 66
- Messerschmidt, Birgitte
 Françoise Veronique . 168
 - , Franz Henrik 168
 - , Karen 168
 - , Marie-Louise Reps-
 dorph f. Mogensen .. 168
 - , Steen 168
- Mogensen, Erik Carl Julius
 Repsdorph 104
 - , Gudrun Christine f.
 Hermann 105
 - , Inger Elisabeth f. Sloth 166
 - , Johan Henrik 167
 - , Johan Henrik Reps-
 dorph 72
 - , Johanne Marie Reps-
 dorph 72
 - , Kirsten Repsdorph ... 104
 - , Kittie Henningsen f.
 Scharff 104
 - , Lisbet Sloth 167
 - , Mathilde Augusta
 Gundersen f. Rasmusen 72
 - , Susanne Sloth 167
 - , Svend Johan Reps-
 dorph 166
 - , Svend Otto Repsdorph 105

Molsted, Finn	172	- , Kai Lauritz	79
- , Kerstin	172	- , Laurine Harboe f.	
- , Lone Vibeke	172	Smidth	79
- , Metha Gunnersen f.		- , Patricia Gladys f.	
Harboe	172	Goodyear	116
		- , Timothy Kai	116
Moore, Edward Weldon	144	Maare, Kirsten f. Nielsen	124
- , Inge Kruuse f. Rasmusen	144	- , Marie Louise	125
- , Niels Edward	144	- , Niels Christian	125
		- , Vagn	125
Moritz, Ellen Margrethe Gunnersen f. Harboe (tidl. g. Carolane) ...	88	Nielsen, Anne Louise Bonde .	118
- , Martin Philip	88	- , Hanne Harboe f. Jørgensen	174
		- , Ingrid Rud f. Kjærsgaard	122
Møller, Alfred Henrik	101	- , Jan Niels Bonde	117
- , Anna Elisabeth Hammerich f. Jensen	160	- , Johanne Gunnersen f. Harboe	85
- , Birgit Louise	85	- , Jørgen Finn	174
- , Birgitte	125	- , Margrethe Cordelia f. Foss	117
- , Birthe f. Juulsgaard ..	159	- , Marie Louise	118
- , Cordelia Gundersen f. Rasmusen	101	- , Ole Rud	122
- , Edith Hansine f. Albertsen	85	- , Peter Johan Bonde ..	118
- , Elisabeth Juulsgaard .	159	- , Torben Rud	122
- , Else Annette	160	- , Vagn Rud	122
- , Hanne Ellen	160	- , Niels Aage	85
- , Hanne Lilian f. Larsen	125	Nissen, Bente f. Fischer	150
- , Helle	125	- , Jørgen	150
- , Jørgen	125	- , Lotte Merete	150
- , Jørgen Henrik	160	- , Mette Ingrid	150
- , Kaj Gunnersen	84	Nygaard, Ellen	143
- , Kaj Peter	124	- , Erik	142
- , Lilli f. Jørgensen	124	- , Harald Toft	142
- , Lise Morlene f. Christiansen	84	- , Margrethe Kruuse f. Rasmusen	142
- , Ole Henrik	160	- , Olav	142
- , Poul Gunnersen	85	Odling-Smee, Christopher ...	180
- , Poul Thorvald Sofus ..	159	- , Marianne f. Fischer ..	180
- , Søren Christian	64	- , Peter Guy	180
- , Søren Christian Vilhelm	124	Patursson, Kirsten f. Kähler ..	159
- , Thecla Vethastine Gunnersen f. Harboe .	64	- , Kåre	159
		- , Sveinn Jóannes	159
Mygind, Annie Evelyn	115	- , Sverre	159
- , Christopher John	116	- , Trygve	159
- , Hans Holger Sidney ..	116		
- , Harriette	116		

Pedersen, Anders Carsten	112	Pontoppidan, Elise Cordelia f.	
- , Bent Carsten	113	- , Smidth	114
- , Birgit f. Windfeld-		- , Ina Cordelia	115
- , Hansen	113	- , Klavs Henrik	114
- , BIRTH CARSTEN	112	- , Lars Aksel	114
- , Bodil f. Nielsen	125	- , Mads Ole	114
- , Carsten	78	- , Ole	114
- , Christian Carsten	173	- , Svend Frederik	114
- , David Carsten	173	Prag, Ida Brorson	156
- , Eli Kold	110	- , Jørgen Brorson	156
- , Ellen Margrethe Paul		- , Margrethe Elisabeth f.	
- , f. Jensen	112	- , Kähler	155
- , Eric Christian Nor-		- , Niels Brorson	155
- , mann	121	- , Torben Brorson	156
- , Eric Norman	121	Quistgaard, Ingeborg Gunner-	
- , Hans	125	- , sen f. Harboe	69
- , Carsten	78	- , Viggo Johan	69
- , Helen Merete f. Mørch	173	Rasmusen, Anders Qvade	142
- , Karen Kathrine f.		- , Anders Kruise	143
- , Smidth	78	- , Alfred Hans Christian	96
- , Klaus Carsten f. 1915	112	- , Alfred Victor	96
- , Klaus Carsten f. 1943	112	- , Ane Marie Cordelia f.	
- , Kristen Kold	109	- , Harboe	58
- , Louise Campbell	173	- , Anne Dorte	145
- , Marguerite Ann Camp-		- , Anneliese Johanne f.	
- , bell f. Jensen	173	- , Heckrath	145
- , Martin Norman	121	- , Axel	102
- , Metha Gunnensen f.		- , Axel Gundersen	72
- , Harboe (tidl. g.		- , Bernt	145
- , Wedell-Wedellsborg) .	109	- , Birgit Holst f.	
- , Morten Carsten	173	- , Pedersen	141
- , Nina	125	- , Bodil Lena f. Gade . .	143
- , Ole Carsten	113	- , Britta	146
- , Paul Hans Carsten	112	- , Carl Emil	102
- , Paul Thomas Norman .	121	- , Charlotte Kirstine f.	
- , Per Carsten	173	- , Larsen	142
- , Per Kold, se Kold, Per		- , Christa	147
- , Sonja Susanne Carsten	113	- , Dorete Elisabeth Quade	142
- , Aase Cordelia f. Lau-		- , Dorete Elisabeth f.	
- , ritzen	121	- , Ruge	145
Petersen, Ib Gottlieb	112	- , Edith Kirstine Thora	
Pettersen, Ellen	166	- , f. Lassen	95
- , Else f. Mathiesen	166	- , Ellen f. Lotz	95
- , Odd Emil	166	- , Ellen f. Lundh	71
- , Wivi	166	- , Else Anna Henriette	
Philipsen, Jette	129	- , f. Johansen	96
- , Kirsten Inge f. Hygom	129	- , Else Gertrud I.	
- , Torben	129	- , Schröder	95

- , Else Vibeke f. Andersen	146	- , Marie Del Pilar	146
- , Frands Carl Adolf Gundersen	73	- , Marie Johanne Amelie f. Ingvarsen	103
- , Friedel Margarete f. Wittpoth	164	- , Michael Thorvald Quade	178
- , Fritze	94	- , Morten Kruuse	143
- , Gudrun f. Worsøe ..	103	- , Niels	95
- , Gunder	94	- , Niels f. 1922	145
- , Gunder Gundersen ..	140	- , Niels f. 1955	145
- , Hanne f. Mejlhede ..	179	- , Niels Gundersen	95
- , Hanne Kruuse	144	- , Niels Madsen Gundersen	58
- , Hans f. 1892	96	- , Nikolaj Kristian Qvade	178
- , Hans f. 1918	145	- , Peter Kruuse	143
- , Hans f. 1931	143	- , Povl Gundersen	72
- , Hans f. 1950	141	- , Poul Kruuse f. 1924 ..	143
- , Hans f. 1964	146	- , Poul Kruuse f. 1944 ..	179
- , Hans Gundersen	69	- , Stella	146
- , Hans Jørgen Kruuse ..	178	- , Sten	146
- , Hans Kruuse	143	- , Susanne Christa	164
- , Hans Michael Qvade ..	178	- , Søren	146
- , Hans Quade	141	- , Thorvald Julius Emil f. 1829	58
- , Hansigne Christine f. Frandsen	73	- , Thorvald Julius Emil f. 1884	94
- , Helle Brix	143	- , Thorvald Julius Emil Gundersen f. 1862 ..	71
- , Helle - Vibeke Høffding f. Hedetoft	179	- , Thorvald Julius Emil Gundersen f. 1930 ..	164
- , Ida Agnete Wille f. Nielsen	140	- , Thyra f. Quade	94
- , Ingeborg f. Corneliusen	102	- , Ulla Baden f. Rasmussen	178
- , Irene f. Brix	143	- , Uffe	96
- , Jane	179	- , Vera f. Olsen	140
- , Juliane Marie Gundersen	58	- , Aage Gundersen	71
- , Jørgen Kruuse f. 1886	94	Rasmussen, Carsten Just	180
- , Jørgen Kruuse f. 1913	142	- , Dorthe Birgit f. Fischer se Fischer, Dorthe Birgit	180
- , Jørgi, se Thorne, Jørgi		Ravn, Bente	119
- , Jørgine f. Kruuse	69	- , Christian	119
- , Kaj Gundersen	103	- , Erik	119
- , Karen	141	- , Grethe f. Rindom	119
- , Karen f. Kruuse	96	- , Torben	119
- , Kim Thorvald	164	Rindom, Adolph Harboe	62
- , Kjeld	145	- , Anders	120
- , Knud Gundersen	140	- , Ane Marie Cordelia Gunnersen f. Harboe ..	62
- , Knud Peter	141	- , Axel f. 1889	62
- , Lis Hanne f. Franck ..	144		
- , Marie Christine f. Moes	94		
- , Marie Del Pilar Carnicero f. Lopez ..	145		

- , Axel f. 1923 81
- , Axel Joachim Peter .. 62
- , Ellen Laurine 62
- , Ida Augusta f. Hartz . 120
- , Inger 81
- , Jørgen 120
- , Jørgen Harboe 80
- , Niels 81
- , Peter 120
- , Aase Elfride f. Høyrup 81
- Ringsted, Elisa Henriette 158
- , Ingerlise f. Kähler 158
- , Niels Erik 158
- Riparbelli, Charlotte Nini ... 121
- , Cordelia Elise f. Rin-
dom 81
- , Dino-Axel Rindom
Giulio 120
- , Enrico Giovanni Pietro
Gastone Maria 81
- , Henriette Cordelia ... 121
- , Louise Kathrine 121
- , Tove Birgit f. Sandberg 120
- Rygner, Bent 135
- , Carsten 135
- , Elsebeth 135
- , Marianne Gudrun ... 135
- , Rigmor Meding f.
Jørgensen 135
- Schmedes, Anne Vibeke 162
- , Henning Theodor 162
- , Kirsten f. Lützen 162
- , Lise 162
- Schmidt, Ellen f. Harboe 86
- , Harald Christian 90
- , Holger Thue 87
- , Sigrid Karen Løppen-
thin f. Harboe 89
- Secher, Anders Mørch 109
- , Bo Jørgen Mørch 109
- , Jørgen Mørch 109
- , Karen Gunnersen f.
Harboe 109
- , Niels Mørch 109
- , Svend Mørch 109
- Seidenfaden, Anne Morlene .. 124
- , Oluf 124
- , Stig 124
- , Aase Morlene f. Møller 124
- Seydel, Elias Carl Edward ... 72
- , Juliane Marie Gunder-
sen f. Rasmusen 72
- , Carla f. Valhøj 103
- , Aage Vilhelm 103
- Simonsen, Anette 169
- , Bent Ludvig 170
- , Ib Ludvig 106
- , Ida f. Thye 170
- , Inger Merete f.
Unmack 106
- , Jens Jørgen 169
- , Johan Ludvig 73
- , Jørgen Ludvig 169
- , Lars Jørgen 169
- , Laurine Elisabeth Gun-
dersen f. Rasmusen .. 73
- , Lise f. Ganderup 169
- , Ludvig Julius 105
- , Peter Jørgen 169
- Smidth, Anette f. Jessen 119
- , Astrid Bendix f.
Hansen 80
- , Birgit Johanne f.
Petersen 118
- , Bodil f. Bramsen 79
- , Charlotte 119
- , Elise Katharine 61
- , Hanne Katharine 79
- , Hans 118
- , Helene Elkjær f.
Andersen 113
- , Ingeborg Cordelia
Margrethe 113
- , Ingeborg Cordelia
Margrethe f. Kähler .. 78
- , Jørgen Edvard 80
- , Karen 118
- , Karen-Louise 113

- , Katharina Dagmar	- , Jens Christian	108
Charlotte Gunnersen f. Harboe	- , Johannes Svend	108
61	- , Lars	108
- , Katrine	- , Niels	171
119	- , Ragnhild Lillian Ham-	
- , Lise	mershøy f. Binggeli	171
118		
- , Louise	Villemoes, Inger Marie Meding	
119	f. Jørgensen	135
- , Peter	- , Niels	135
118		
- , Søren Edvard	Wandall, Else Marie Dorothea	
119	Gunnerson f. Harboe	107
- , Verner Frederik Læssø	- , Hans Heugh	107
f. 1850	- , Johan Heugh	107
61		
- , Verner Frederik Læssø	Wapples, Michael	174
f. 1889	- , Misha	174
78	- , Rosalinde f. Clout	174
- , Verner Frederik Læssø		
f. 1923	Wedell-Wedelisborg, Elisabeth	117
113	- , Ettie Cordelia	117
- , Verner Frederik Læssø	- , Helge	109
f. 1964	- , Ioachim Godske	117
113	- , Jytte	109
	- , Katharine Margrethe	
	f. Foss	117
Sykes, Christopher John	Wissum, Christian Frederik	
179	Harboe	133
- , Liselotte f. Kjær	- , Henrik Harboe	133
179	- , Karen Louise Gunner-	
- , Nicholas Kristian	sen f. Harboe	133
179	- , Knud Johannes	133
	- , Niels Holger Harboe	133
Thorball, Claus		
167	Woodward, Annika Cordelia	181
- , Ingrid Repsdorph,	- , Guy	181
f. Mogensen	- , Karen Vibeke f. von	
167	der Hude	181
- Peter Johan		
167		
- , Stig Peter Johan		
167		
Thorne, Elisabeth M.		
146		
- , Jørgi f. Rasmusen		
146		
- , Nicholas		
146		
- , Nicholas C. K.		
146		
Tornerhjelm, Erik Gustav Nils		
111		
- , Ingrid Ellen Bodil		
111		
- , Margit Ingrid f. Clau-		
sen		
111		
- , Nils-Erik		
111		
Uldall-Hansen, Anna Metha		
Gunnerson f. Harboe		
108		