



# Danskernes Historie Online

Danske Slægtsforskeres Bibliotek

## Dette værk er downloadet fra Danskernes Historie Online

**Danskernes Historie Online** er Danmarks største digitaliseringsprojekt af litteratur inden for emner som personalhistorie, lokalhistorie og slægtsforskning. Biblioteket hører under den almennyttige forening Danske Slægtsforskere. Vi bevarer vores fælles kulturarv, digitaliserer den og stiller den til rådighed for alle interesserede.

### Støt Danskernes Historie Online - Bliv sponsor

Som sponsor i biblioteket opnår du en række fordele. Læs mere om fordele og sponsorat her: <https://slaegtsbibliotek.dk/sponsorat>

### Ophavsret

Biblioteket indeholder værker både med og uden ophavsret. For værker, som er omfattet af ophavsret, må PDF-filen kun benyttes til personligt brug.

### Links

Slægtsforskeres Bibliotek: <https://slaegtsbibliotek.dk>

Danske Slægtsforskere: <https://slaegt.dk>

MARIE KIRSTINE BRUN'S  
EFTERKOMMERE

LINIEN ROLFF

TRYKT SOM MANUSKRIFT

1958

JOHS. TOLLEFSENS BOGTRYKKERI

AARHUS



Marie Kirstine Brun



Apostelhuset i Næstved





*O. Hermansen*



*J. A. Hermansen*

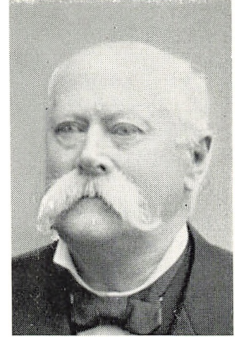

*H. Hermansen*



*Signe Fester*



*Rosaline Hansen*



*Augusta Hermansen*



*Olga Hermansen*

MARIE KIRSTINE BRUN'S  
EFTERKOMMERE

LINIEN ROLFF

TRYKT SOM MANUSKRIFT

1958

JOHS. TOLLEFSENS BOGTRYKKERI  
AARHUS

## **Forord til den 1. Udgave**

Da jeg i sin Tid fattede den Beslutning at udarbejde en Stamtavle over min Slægt paa mødrenes Side, var det ikke i den Hensigt at lade den trykke, thi jeg havde dengang Formodning om, at jeg var den eneste, idetmindste blandt de yngre Medlemmer af Familien, der nærrede Slægtinteresser i videre Forstand end den ganske almindelige, der kun strækker sig til de nærmeste Frænder. Heri tog jeg dog Fejl. Efterhaanden som jeg kom i Berøring med saavel nærmere som fjernere Medlemmer af Familien, maatte jeg sande det gamle Ordsprog: Blodet er aldrig saa tyndt, det er dog tykkere end Vand, idet Anmodningerne om at erholde Eksemplarer af Stamtavlen stadig tiltog, og jeg ansaa det derfor for rettest at lade den trykke.

Hvad nu Stamtavlen angaar, saa har min Plan været, at meddele en Oversigt over min Tipoldemors samtlige Descendenter, hvoraf 3die Leds Medlemmer ere Næstsøskendebørn.

Hvor Bopælen i Teksten mangler, er denne Forældrenes.

Da jeg under mit Arbejde efterhaanden har samlet dels Stamtavler over Sidelinier af Slægten, dels andet Materiale, der ikke har kunnet finde Plads paa selve Slægttavlen, har jeg meddelt disse i efterstaaende Notitser, i det Haab, at de tiltrods for deres Ufuldstændighed ikke ville være ganske uden Interesse.

Jeg har selvfølgelig ikke kunnet støtte hele Stamtavlen paa Udskrifter af Ministerialbøger, saa at Fejl næppe har kunnet undgaaes. Rettelser bedes mig derfor tilstillet under min Adresse: Indendanturen for den kgl. Civilliste, Christiansborg Slot.

*Nørrebro den 12. Juni 1882.*

*FREDERIK HARDER*

## **Forord til den 2. Udgave**

1. Udgave af nærværende Stambog blev udgivet af Justitsraad F. Harder i 1882, og efter disse mange Aars Forløb fandt jeg, at det vilde være interessant at videreføre Slægtregisteret med alle senere tilkomne Tilføjelser, og jeg har haft den Glæde, at de fleste Medlemmer af Slægten har vist stor Interesse for dette Arbejde, og Begæret om at erholde Stambogens nye Udgave var saa stort, at Trykningen blev mulig.

*København Valby, April 1918.*

*ARNOLD FYHR*

## **Forord til den 3. Udgave**

Da det har været uoverkommeligt at medtage en udvidet Slægtbog over alle de 6 Linier af de to tidligere trykte Slægtbøger, omfatter 3. Udgave kun Rolff-Linien. Vi har prøvet paa at faa den yngre Slægt med, og det er lykkedes ved Bistand af flere Interesserede Medlemmer af Slægten.

*Aarhus 1. Juni 1958.*

*Johs. Tollefsen.*

**Marie Kirstine Brun**, der blev Stammaoder til seks Slægtlinier, **Witte, Soldath, Rolff, Rostgaard, Plambøck** og **Ravn**, blev født i Næstved 1729. Som det ses af nedenstaaende Stamtavle var Moderen fra Kjøge og Faderen fra Næstved.

Niels Petersen gift m. Lisbeth Bagerm. i Næstved Madsdatter † 1714 † 1733	Hans Mathiesen g. 1697 m. Karen Kløncker Henriksdatter Feldbereder i Køge Rolt f. 1666 † 1741 † 1710
Jens Nielsen Brun gift 1718 m. Bagermester i Næstved f. 1692 † 1747	Anne Hansdatter Kløncker f. 1698 † 1751
Marie Kirstine Brun f. 1729 † 1804	

Forældrene boede i Riddergade Nr. 27, det saakaldte »Apostelhus«, en af Byens fremragende Bindingsværksbygninger fra det 17. Aarhundrede.

I Aaret 1745 blev hun gift med Johan Witte, Glarmester i Næstved. Han nedstammede fra en tysk Slægt, idet hans Fader, der ogsaa hed Johan, var indvandret hertil fra Sachsen, hvor han var født omtrent ved Aar 1680. Johan Witte den ældre nedsatte sig først som Glarmester i Vordingborg, men flyttede senere til Næstved.

I Følge Skøde af  $25\frac{1}{2}$  1743 købte Johan Witte den yngre en Ejendom i Østergade i Næstved, og her henlevede vor Stammaoder sit Liv, og efter hende hendes yngste Datter Pauline, hvis Mand, Andreas Ravn, var Glarmester og her fortsatte den gamle Forretning.

Stedet forblev saaledes i Slægtens Eje indtil Oktober 1888, da det blev solgt og nedrevet.

Johan Witte døde 1. Marts 1758, og allerede 30. August s. A. giftede Enken sig med hans Svend, Christian Ager, der nu overtog Glarmesterforretningen.

Min Tip-Tip-Oldemor døde Natten mellem  $31\frac{1}{3}$  og  $1\frac{1}{4}$  1804 og blev begravet den 7. s. M. paa St. Mortens Kirkegaard.

Medens der ikke findes noget Portræt af Johan Witte, eksisterer et saadant saavel af Marie Kirstine som hendes anden Mand Christian Ager, og disse ejes f. T. af Fru Oberstleutnant Johanne Emilie Brandt f. Hoffmeyer, København. Det er to Glasmalerier (Brystbilleder), antagelig malede imellem 1760—80.

## Marie Kirstine Brun

f. 1729 †  $\frac{1}{4}$  1804 g. <sup>1)</sup>  $\frac{3}{12}$  1745 m. Johan Witte †  $\frac{1}{3}$  1758, Glarmester i Næstved.  
g. <sup>2)</sup>  $\frac{30}{8}$  1758 m. Christian Frederik Jensen Ager f.  $\frac{16}{10}$  1733 †  $\frac{30}{10}$  1807, Glarmester i Næstved.

- a 1 Hans Henrik Witte f. 1746 Linien Witte
- a 2 Karen Elisabeth Witte f. 1748 Linien Soldath
- a 3 Kirstine Margrethe Witte f. 1750 Linien Rolff
- a 4 Anna Dorthæa Witte f. 1752 Linien Rostgaard
- a 5 Jens Johan Witte f. 1754, døbt  $\frac{18}{10}$ , begr.  $\frac{25}{10}$  s. A.
- a 6 Johanne Cathrine Witte f. 1755 Linien Plambøck
- a 7 Jens Peter Ager f. 1759, døbt  $\frac{6}{4}$  begr.  $\frac{22}{7}$  1761
- a 8 En Datter begr.  $\frac{22}{9}$  1764
- a 9 En Datter begr.  $\frac{17}{5}$  1765
- a 10 En Søn, dødfødt, begr.  $\frac{11}{7}$  1766
- a 11 Mette Kirstine Caroline Ager f. 1767, døbt  $\frac{14}{8}$ , begr.  $\frac{20}{8}$  s. A.
- a 12 Pauline Magdalene Ager f. 1769. Linien Ravn

## Linien Rolff

- a 3 Kirstine Margrethe Witte f.  $\frac{14}{6}$  1750 †  $\frac{14}{2}$  1810, g.  $\frac{12}{8}$  1774 m. Niels Rasmussen Rolff f. 1721 †  $\frac{8}{6}$  1789, Skomagermester i Næstved.
- b 1 Anne Caroline Rolff f.  $\frac{25}{5}$  1776 †  $\frac{31}{1}$  1832, g.  $\frac{19}{6}$  1802 m. Ole Johansen f. 1774 †  $\frac{27}{12}$  1831
  - c 1 To Døtre dødfødte  $\frac{29}{6}$  1806
  - c 2 Rasmus Johan Johansen f.  $\frac{24}{8}$  1807 †  $\frac{29}{8}$  s. A.
  - c 3 Johanne Rasmine Johansen f.  $\frac{21}{1}$  1809. g.  $\frac{1}{7}$  1860 m. Hans Heinrich Wirch f.  $\frac{4}{4}$  1821 † Snedkermester i Buddinge
  - c 4 Juliane Kirstine Margrethe Johansen f.  $\frac{27}{6}$  1812 † g.  $\frac{19}{6}$  1853 m. Eduard Emil Juncker f.  $\frac{13}{5}$  1823 † Væver, Utterslev Mark
  - c 5 Niels Johan Johansen f.  $\frac{27}{12}$  1816 † Skomager, g. m. Line †
  - d 1 En Datter † 18 Aar gammel
  - c 6 Else Elisabeth Johansen f.  $\frac{26}{7}$  1819 †  $\frac{11}{1}$  1824
  - c 7 Jens Christian Johansen f.  $\frac{29}{12}$  1822 †  $\frac{3}{10}$  1871, Glarmester i Præstø og Næstved g.  $\frac{14}{2}$  1852 m. Ane Kirstine Olsen f.  $\frac{31}{5}$  1823 †  $\frac{12}{11}$  1895



- d 1 Anna Oline Christine Johansen f.  $\frac{9}{1}$  1855 †  $\frac{5}{5}$  1882
- d 2 Christian Rolff Johansen f.  $\frac{5}{9}$  1858 †  $\frac{3}{1}$  1879, Glarmester
- d 3 Thora Vibeke Kirstine Johansen f.  $\frac{23}{12}$  1860
- d 4 Marie Alexandra Caroline Johansen f.  $\frac{17}{2}$  1863 †  $\frac{16}{2}$  1872
- d 5 Martha Frederikke Johansen f.  $\frac{25}{4}$  1864 †  $\frac{11}{7}$  1917, g.  $\frac{30}{5}$  1907 m. Niels Isaksen f.  $\frac{1}{12}$  1860 forhen Ejer af »Stenbækgaard« pr. Slangerup
- d 6 Emilie Jørgine Dagmar Johansen f.  $\frac{29}{3}$  1865 †  $\frac{27}{12}$  1867
- d 7 Emilie Margrethe Dagmar Johansen f.  $\frac{30}{10}$  1868 †  $\frac{18}{9}$  1871
- b 2 Bodil Karine Rolff  $\frac{15}{5}$  1778 †  $\frac{18}{11}$  s. A.
- b 3 Mette Karine Rolff f.  $\frac{12}{12}$  1779 †  $\frac{23}{8}$  1855 g.  $\frac{15}{10}$  1813 m. Gunder Peter Birch f.  $\frac{10}{4}$  1785 †  $\frac{2}{10}$  1858, Gørtlermester
- c 1 En Søn dødfødt  $\frac{18}{8}$  1814
- c 2 Karen Kristine Birch f.  $\frac{10}{11}$  1816 †  $\frac{7}{8}$  1886, begr. fra St. Peters Kirke i Næstved
- c 3 Niels Peter Birch f.  $\frac{9}{4}$  1819 †  $\frac{9}{2}$  1859, Gørtlermester
- c 4 Anna Margrethe Birch f.  $\frac{18}{12}$  1822 †  $\frac{14}{10}$  1825
- c 5 Anna Margrethe Birch f.  $\frac{8}{9}$  1825 †  $\frac{31}{10}$  1825
- b 4 Jens Christian Rolff f.  $\frac{9}{7}$  1782 †  $\frac{25}{3}$  1836, Glarmester, g.  $\frac{16}{11}$  1814 m. Ane Margrethe Rasmussen f.  $\frac{1}{8}$  1792 †  $\frac{8}{1}$  1861 g.  $\frac{2}{6}$  1840 m. Søren Hansen f.  $\frac{17}{11}$  1815 †  $\frac{28}{12}$  1857 Glarm.
- b 5 Johanne Pauline (Caroline) Rolff f.  $\frac{24}{3}$  1785 †  $\frac{21}{9}$  1852 g.  $\frac{1}{1}$  1806 m. Jens Petersen f.  $\frac{17}{3}$  1780 †  $\frac{28}{1}$  1818, Damekusk paa Vallø Slot,  $\frac{2}{2}$  1822 m. Hannibal Nielsen f.  $\frac{14}{3}$  1797 Snedkermester i København
- c 1 Sophie Charlotte Petersen f.  $\frac{21}{4}$  1806 †  $\frac{5}{3}$  1869 i København, g.  $\frac{1}{4}$  1837 m. Søren Rasmussen f.  $\frac{15}{11}$  1804 †  $\frac{14}{3}$  1845, Marketender i København  $\frac{2}{2}$  1849 m. Knud Petersen f.  $\frac{24}{6}$  1800 †  $\frac{3}{7}$  1860 i Kerteminde, Snedkermester, forhen »Antvorskov«, Søn af Gartner Petersen, Glorup paa Fyn
- c 2 Vilhelmine Louise Petersen f.  $\frac{12}{12}$  1807 †  $\frac{3}{3}$  1893, begr.  $\frac{8}{3}$  paa Garnisons Kirkegaard, g.  $\frac{16}{12}$  1842 m. Johan Christian Harder f.  $\frac{5}{7}$  1807 †  $\frac{2}{3}$  1870, Kammerassessor, forhen Kammertjener hos Prins Frederik af Hessen, forhen Urbanslyst ved Fredensborg.
- d 1 Alexandra Vilhelmine Louise Magdalene Harder f.  $\frac{2}{5}$  1844 begr.  $\frac{11}{4}$  1846
- d 2 Frederik Carl Christian Harder f.  $\frac{24}{10}$  1845, †  $\frac{19}{5}$  1920, Canselist i Civillisten, Kammerraad 1889, Justitsraad 1895, R. af Dbg., Dmd. g.  $\frac{1}{5}$  1877 m. Nicoline Christiane Athalie Friis f.  $\frac{17}{9}$  1848 †  $\frac{27}{11}$  1880, g.  $\frac{2}{11}$  1883 m. Anine Inger Sørensen f.  $\frac{15}{2}$  1863 paa »Højlundegaard« †  $\frac{14}{5}$  1928. Se Side 19
- e 1 Athalie Johanne Magdalene Poulina Rolff Harder f.  $\frac{3}{8}$  1884, Assistent i Telefonkontoret (Ekspektantinde i Støvringgaard Kloster)
- e 2 Johan Christian Søren Anders Rolff Harder f.  $\frac{20}{10}$  1887, Overtoldbetjent g.  $\frac{30}{1}$  1921 med Anna Christine Mariane Christensen f.  $\frac{26}{2}$  1892, Rynkevang ved Kalundborg
- e 3 Svend Henrik Rolff Harder f.  $\frac{12}{10}$  1890 cand. phil. og stud. polyt. †  $\frac{14}{8}$  1918

- d 3 Olga Charlotte Augusta Marie Harder f.  $^{24}/_{10}$  1845 †  $^{14}/_{11}$  s. A.
- d 4 August Vilhelm Harder f.  $^6/_5$  1847, begr.  $^9/_5$  s. A.
- d 5 Louise Augusta Alexandra Magdalene Harder f.  $^{24}/_1$  1849 †  $^{30}/_{10}$  1852 paa Urbanslyst
- c 3 Hans Peter Rolff Petersen f.  $^{14}/_6$  1812 †  $^/_6$  1893, Snedker i København, g.  $^1/_10$  1846 m. Johanne Christine Hansen †  $^/_6$  1851, g.  $^{27}/_{11}$  1860 m. Marie Cathrine Larsen f. Madsen Enke efter Murerm. Peter Larsen, Skanderborg, f.  $^{14}/_6$  1811, skilt.
- d 1 Johanne Wilhelmine Camilla Olivia Petersen f.  $^5/_9$  1847 †  $^6/_12$  1867
- c 4 Lucie Charlotte Frederikke Petersen f.  $^{30}/_3$  1814 †  $^{10}/_1$  1890, g.  $^9/_4$  1865 m. Magnus Larsen f.  $^{24}/_1$  1823 †  $^7/_3$  1886 forhen Sølvkammerbetjent hos Enkedronningen.
- c 5 Mariane Jensine Olivia Nielsen f.  $^{11}/_{10}$  1823 i Næstved †  $^{20}/_{11}$  1899 g.  $^4/_10$  1848 m. Niels Jørgensen f.  $^1/_10$  1806 i Horne †  $^1/_6$  1870, Værtshusholder i København.
- d 1 Julius Emil Georg Jørgensen f.  $^{12}/_4$  1849 †  $^{17}/_7$  1855
- d 2 Et dødfødt Barn
- d 3 Carl Hannibal Jørgensen f.  $^{12}/_1$  1851 †  $^{26}/_1$  s. A.
- d 4 Carl Hannibal Jørgensen f.  $^{15}/_4$  1852 †  $^{22}/_5$  1915, Marskandiser, g.  $^{23}/_{12}$  1876 m. Signe Cathrine Jensen f.  $^{23}/_{10}$  1856 †  $^{17}/_4$  1898
- e 1 Flora Margrethe Jørgensen f.  $^{24}/_4$  1878, (Navnefor. af 1916 Rostholm)
- e 2 Charles Niels Conrad Jørgensen f.  $^{26}/_2$  1882, rejst til Amerika
- e 3 Susanne Mary Jørgensen f.  $^{25}/_5$  1885 g.  $^{18}/_2$  1908 m. Ernst Wilhelm Josef Lauritz Wildt f.  $^{25}/_8$  1883, Møbelhandler i København
- f 1 Maria Amalia Wildt f.  $^{12}/_{11}$  1908
- f 2 Johannes Einar Wilhelm Maria Wildt f.  $^{24}/_{12}$  1909 † ved Skibsulykke 1944 (Radio-telegrafist)
- f 3 Poul Maria Wildt f.  $^1/_2$  1911 †  $^3/_5$  1946, Gas- og Vandmester i Lyngby
- f 4 Erik Maria Wildt f.  $^{17}/_9$  1912
- f 5 Mogens Knud Maria Wildt f.  $^3/_3$  1916
- e 4 Kitty Jørgensen f.  $^9/_6$  1887 g.  $^{23}/_2$  1910 m. Martin Andersen, Snedker, skilt
- f 1 Pauline Andersen f.  $^{20}/_{10}$  1910
- d 5 Niels Christian Rolff Jørgensen f.  $^8/_6$  1854, Formand ved K. T. A. (Navnefor. af 1916 Rostholm) g.  $^{21}/_5$  1876 m. Anna Nielsine Caroline Jeppesen f.  $^9/_2$  1857
- e 1 Niels Rolff Marius Vilhelm Jørgensen f.  $^{10}/_7$  1876 †  $^{15}/_1$  1883
- e 2 Aage Lucian Christian Jørgensen f.  $^{26}/_4$  1878, Værkmester i Kiel (Navnefor. af 1916 Rostholm) g.  $^6/_8$  1899 m. Alma Caroline Hagenberg f.  $^4/_5$  1879 i Svendborg
- f 1 Ebba Anna Vilhelmine Mariane Jørgensen f.  $^9/_11$  1899 (Rostholm)
- f 2 Anna Mary Marie Jørgensen f.  $^6/_10$  1901 (Rostholm)
- f 3 Marryat Aage Christian Jørgensen f.  $^3/_8$  1903 (Rostholm)
- f 4 Ellen Jørgensen f. 1906 † s. A.
- f 5 Albert Peter Rolff Jørgensen f.  $^{19}/_3$  1908 (Rostholm)
- e 3 Julius August Peter Jørgensen f.  $^{28}/_5$  1880 †  $^1/_5$  1882
- e 4 Albert Julius Magnus Jørgensen f.  $^6/_5$  1882, Maskinarbejder i Newcastle (Navnefor. af 1916 Rostholm) g.  $^6/_7$  1912 m. Synøve Mary Jane Sivertsen f.  $^{19}/_{10}$  1880 i Newcastle.
- f 1 Synøve Anna Ellen Jørgensen f.  $^{30}/_9$  1913 (Rostholm)

- e 5 Niels Rolff Marius Vilhelm Jørgensen f.  $\frac{3}{11}$  1883, Mekaniker ved K. T. A. (Navnefor. 1918 Rostholm) g. 1)  $\frac{3}{1}$  1904 m. Olga Hermandine Jacobsen f.  $\frac{20}{12}$  1882 †  $\frac{23}{11}$  1909, g. 2)  $\frac{22}{12}$  1911 m. Agnes Kristine Victoria Jensen f.  $\frac{12}{7}$  1873
- 1) f 1 Hertha Anna Johanne Jørgensen f.  $\frac{20}{9}$  1903 (Rostholm)
- 1) f 2 Mary Marie Elisabeth Jørgensen f.  $\frac{8}{7}$  1905 (Rostholm)
- 1) f 3 Sonja Jørgensen f.  $\frac{2}{1}$  1908 (Rostholm)
- 1) f 4 Herman Rolff Jørgensen f.  $\frac{23}{10}$  1909 †  $\frac{17}{4}$  1910
- 2) f 5 Tove Marguerithe Jørgensen f.  $\frac{23}{7}$  1912 (Rostholm)
- e 6 Mary Mathilde Emilie Jørgensen f.  $\frac{14}{10}$  1887, g. 1)  $\frac{22}{5}$  1909 m. Ralph Dodd f.  $\frac{20}{7}$  1887 i Newcastle, Skibskok, skilt, g. 2)  $\frac{5}{11}$  1916 m. Marius Hedeboel f.  $\frac{21}{9}$  1882, Værkmester
- 1) f 1 Edtgar Dodd f.  $\frac{31}{7}$  1910
- 2) f 2 Ivy Anna Hedeboel f.  $\frac{24}{9}$  1914
- e 7 Christian Carl Arnold Jørgensen f.  $\frac{8}{6}$  1890, Mekaniker ved K. T. A. (Navnefor. 1916 Rostholm)
- d 6 Wilhelmine Lucie Frederikke Jørgensen f.  $\frac{0}{10}$  1855 g.  $\frac{0}{5}$  1874 m. Jens Ole Petersen f.  $\frac{28}{10}$  1839 †  $\frac{18}{7}$  1895, Kvartermand
- e 1 Niels Marius Petersen f.  $\frac{2}{6}$  1876, Styrmand, g.  $\frac{12}{11}$  1899 m. Christine Marie Larsen f.  $\frac{13}{1}$  1873
- f 1 Jenny Karen Wilhelmine Caroline Petersen f.  $\frac{2}{2}$  1900
- f 2 Mary Charlotte Petersen f.  $\frac{30}{4}$  1901
- f 3 Henry Niels Valdemar Christian Petersen f.  $\frac{17}{1}$  1905
- f 4 Carlo Niels Petersen f.  $\frac{0}{5}$  1908
- e 2 Valdemar Olaf Wilhelm Petersen f.  $\frac{28}{10}$  1877, rimeligvis død
- e 3 Charles Peter Petersen f.  $\frac{18}{2}$  1880, Skibstømrer i New York
- e 4 En Datter dødfødt  $\frac{25}{11}$  1881
- e 5 Peter Sofus Christian Petersen f.  $\frac{30}{1}$  1883 Kasserer i A/S Atlas (Navnefor. af 1916 Witte) g. 1918 m. Elisabeth Aurelia Mogensen kaldet Lis f.  $\frac{8}{7}$  1889 i Randers, Koncertsangerinde
- e 6 Ella Sofie Mariane Petersen f.  $\frac{1}{3}$  1885 (Navnefor. af 1916 Witte)
- d 7 Julius Ferdinand Arthur Jørgensen f.  $\frac{22}{11}$  1857 Kleinsmed, g.  $\frac{2}{5}$  1880 m. Hulda Christiane Haslev f.  $\frac{13}{10}$  1854
- e 1 Arthur Christian Jørgensen f.  $\frac{0}{2}$  1880, Agent, g.  $\frac{1}{1}$  1901 m. Ellen Johanne Christensen f.  $\frac{25}{5}$  1882
- f 1 Ella Marie Jørgensen f.  $\frac{18}{9}$  1901
- f 2 Olga Emma Jørgensen f.  $\frac{8}{2}$  1903
- f 3 Martha Johanne Jørgensen f.  $\frac{26}{8}$  1904
- f 4 Carla Ingeborg Jørgensen f.  $\frac{24}{12}$  1906
- f 5 Edith Valborg Jørgensen f.  $\frac{31}{8}$  1908 † Sommeren 1917
- f 6 Viggo Herman Jørgensen f.  $\frac{10}{4}$  1909
- f 7 Peter Konstantin Jørgensen f.  $\frac{27}{7}$  1911

- e 2 Vilhelm Oluf Emanuel Jørgensen f.  $\frac{2}{5}$  1881, Arbejdsmand
- e 3 Emma Anna Mariane Jørgensen f.  $\frac{22}{9}$  1888 †  $\frac{2}{1}$  1902
- d 8 Marie Kirstine Pauline Jørgensen f.  $\frac{18}{2}$  1860 (Navnefor. 1916 Rostholm)
- d 9 Johan Peter Sophus Jørgensen f.  $\frac{10}{5}$  1862, Skibstømrer
- d 10 En Datter f.  $\frac{15}{9}$  1867 †  $\frac{20}{9}$  s. A.
  
- b 6 Cathrine Lauritzine Rolff f.  $\frac{1}{10}$  1788 †  $\frac{6}{2}$  1860, g. 1)  $\frac{3}{11}$  1809 m. Johannes Strøyer f. ca. 1766 †  $\frac{20}{2}$  1815, var ca. 1812 Værtshusholder i Næstved, Møller i Nørre Vedby, g. 2)  $\frac{6}{7}$  1818 m. Christian Jensen f.  $\frac{6}{8}$  1794 †  $\frac{28}{12}$  1863, Skomagermester i Næstved
- c 1 Juliane Kirstine Strøyer f.  $\frac{17}{11}$  1810 †  $\frac{14}{3}$  1890, g.  $\frac{11}{12}$  1835 m. Johan August Hermansen f.  $\frac{20}{2}$  1811 †  $\frac{11}{9}$  1880, Jernstøberiejer i Næstved  $\frac{13}{5}$  1848. Se Side 19, 20 og 21
- d 1 Juliane Lucine Augusta Hermansen f.  $\frac{20}{6}$  1836 †  $\frac{26}{5}$  1921
- d 2 Laurasigne Marie Hermansen f.  $\frac{27}{6}$  1837 †  $\frac{3}{4}$  1927 g.  $\frac{18}{10}$  1861 m. Martin Julius Fester f.  $\frac{22}{7}$  1833 †  $\frac{23}{11}$  1915 i København, forhen Købmand i Præstø
- d 3 Henrik Christian Vilhelm Hermansen f.  $\frac{10}{12}$  1839 †  $\frac{21}{5}$  1922, forhen Jernstøberiejer i Næstved, R. af Dbg. g.  $\frac{22}{5}$  1868 m. Cecilie Charlotte Dorthea Engberg f.  $\frac{24}{5}$  1846 †  $\frac{24}{10}$  1911
- e 1 Julie Wilhelma Hermansen f.  $\frac{10}{3}$  1869 †  $\frac{12}{12}$  1952 g.  $\frac{4}{8}$  1889 med Einar Jespersen f.  $\frac{19}{4}$  1863 †  $\frac{16}{11}$  1918 i Paris, Direktør for Nordisk Musikforlag
- e 2 Axel Hermansen f.  $\frac{9}{4}$  1871 †  $\frac{1}{8}$  1933, Ingeniør, Godsejer »Ingelstadsgaard,« Vexiø i Sverrig, g.  $\frac{23}{1}$  1900 m. Birthe Regitze Margrethe de Falsen, Lensbaronesse Zytphen-Adeler fra Dragsholm f.  $\frac{6}{10}$  1869 †  $\frac{22}{8}$  1923 i Hornbæk
- f 1 Otto Hermansen f.  $\frac{29}{7}$  1901
- e 3 Ingeborg Margrethe Hermansen f.  $\frac{22}{8}$  1873 †  $\frac{17}{4}$  1875
- e 4 Ingeborg Margrethe Hermansen f.  $\frac{29}{4}$  1875 †  $\frac{15}{3}$  1920, g.  $\frac{4}{6}$  1899 m. Stephan Jørgen Horstmann Hansen f.  $\frac{5}{5}$  1869, cand. jur., Godsforvalter paa Gaunø
- d 4 Cathinka Hortencia Josephine Hermansen f.  $\frac{20}{6}$  1842 †  $\frac{12}{5}$  1905, g.  $\frac{2}{3}$  1877 m. Hans Christoffersen f.  $\frac{27}{4}$  1835 †  $\frac{26}{3}$  1908, Muremester og Brygger i Holme Olstrup
- e 1 Hans Christoffersen f.  $\frac{14}{3}$  1878 †  $\frac{28}{4}$  s. Aar
- e 2 Emma Christoffersen f.  $\frac{14}{3}$  1878 †  $\frac{30}{4}$  s. Aar
- e 3 Hans Christoffersen f.  $\frac{17}{3}$  1880, Trafikassistent g.  $\frac{6}{3}$  1907 m. Ane Cathrine Jacobsen f.  $\frac{12}{11}$  1884
- f 1 Else Christoffersen f.  $\frac{26}{1}$  1908, g.  $\frac{25}{9}$  1940 m. Harry Mørch, Slagtermester i Valby f.  $\frac{2}{2}$  1901
- g 1 Eva Mørch f.  $\frac{21}{8}$  1944
- g 2 Georg Mørch f.  $\frac{13}{3}$  1947
- d 5 Rosaline Virginie Hermansen f.  $\frac{1}{1}$  1846 †  $\frac{26}{4}$  1932, g.  $\frac{11}{12}$  1869 m. Mourits Christian Hansen f.  $\frac{14}{9}$  1839 †  $\frac{6}{1}$  1890 i København, forhen Købmand i Dysted. Se Side 21 og 22
- e 1 Juliane Louise Hansen f.  $\frac{1}{10}$  1870 †  $\frac{10}{9}$  1939, g.  $\frac{1}{5}$  1897 m. Henrik Mohnsen f.  $\frac{8}{8}$  1865 †  $\frac{6}{10}$  1929, Arkitekt og Bygningsinspektør i København
- e 2 Carl Aug. Henrik Albert Hansen f.  $\frac{10}{12}$  1872 †  $\frac{10}{4}$  1955, g.  $\frac{9}{1}$  1904 m. Caroline Tollefsen f.  $\frac{11}{5}$  1878 i Bergen

- e 3 Agnes Kathinka Hansen f.  $\frac{3}{9}$  1875 †  $\frac{18}{2}$  1952, g.  $\frac{18}{12}$  1898 m. Peter Reventskov Nielsen f.  $\frac{28}{7}$  1870 †  $\frac{11}{3}$  1934, Snedkermester i København
- f 1 Mourits Reventskov Nielsen f.  $\frac{15}{3}$  1899, g.  $\frac{19}{6}$  1928 m. Gudny Augusta Gudmundsdotter f.  $\frac{9}{8}$  1901 i Reykjavik
- f 2 Jørgen Reventskov Nielsen f.  $\frac{14}{9}$  1901 g.  $\frac{23}{12}$  1927 med Elsa Metha Zscheshe f.  $\frac{27}{4}$  1898 i Berlin
- g 1 Elsa Reventskov Nielsen f.  $\frac{19}{5}$  1930 g.  $\frac{25}{11}$  1950 m. Freddy Aaes f.  $\frac{19}{6}$  1926 i Jylland
- h 1 John Erik Aaes f.  $\frac{5}{2}$  1952 i København
- h 2 Benny Allan Aaes f.  $\frac{22}{5}$  1956 i København
- f 3 Gerda Reventskov Nielsen f.  $\frac{24}{5}$  1905, g.  $\frac{21}{3}$  1940 med Snedker Aage Niels Peter Thomsen f.  $\frac{7}{7}$  1906
- g 1 Inga Thomsen f.  $\frac{13}{9}$  1942
- e 4 Svend Aage Hansen f.  $\frac{12}{9}$  1878, cand. pharm., g.  $\frac{25}{7}$  1904 m. Ragnhilde Marie Torkelsen f. Nielsen f.  $\frac{7}{6}$  1879 i Stavanger †  $\frac{21}{11}$  1956 i København. Se Side 22
- f 1 Finn Vingnæs (Hansen Navnesletn. 1920) f.  $\frac{18}{5}$  1905, bosat i Chicago 1926, Handelsagent, g.  $\frac{28}{12}$  1931 m. Evelyn Helen Brankin f.  $\frac{17}{10}$  1911 i Indiana
- f 2 Helge Vingnæs f.  $\frac{6}{6}$  1906, g.  $\frac{10}{4}$  1935 m. Dagmar Sofia Christina Hoffmann f.  $\frac{10}{8}$  1911, Bahia Blanca, bosat 1947 i Tandil i Argentina. Helge ansat v. Elværket
- g 1 Hanne Vingnæs f.  $\frac{2}{2}$  1937, Fodplejer og Cosmetolog 1957, g.  $\frac{1}{2}$  1958 med Leif Wenge Andersen f.  $\frac{1}{10}$  1934 i København, Maskinist i Tandil
- g 2 Kirsten Vingnæs f.  $\frac{12}{6}$  1939
- g 3 Lise Lone Vingnæs f.  $\frac{14}{4}$  1945
- f 3 Lars Vingnæs f.  $\frac{12}{11}$  1909, Murer, Arkitekt, g.  $\frac{31}{12}$  1934 m. Else Edel Næsvang f.  $\frac{8}{12}$  1909
- g 1 Finn Vingnæs f.  $\frac{15}{6}$  1936 †  $\frac{3}{5}$  1937
- g 2 Karen Vingnæs f.  $\frac{12}{6}$  1938, Cosmetolog 1957
- g 3 Jens Vingnæs f.  $\frac{31}{10}$  1939
- e 5 Charles Emil Osvald Herman Hansen, Snedkermester f.  $\frac{3}{11}$  1884 †  $\frac{31}{5}$  1927 g.  $\frac{14}{7}$  1911 m. Margrethe Olsen f.  $\frac{6}{11}$  1874 †  $\frac{6}{12}$  1950
- e 6 Margrethe Hansen f.  $\frac{20}{4}$  1887 g.  $\frac{8}{11}$  1914 m. Johannes Martin Tollefsen f.  $\frac{11}{3}$  1887 i Bergen, Bogtrykker i Aarhus. Se Side 22
- f 1 Pige f.  $\frac{20}{1}$  1916 † s. D.
- f 2 Sigrid Ellen Margrethe Tollefsen f.  $\frac{18}{2}$  1917, Sygeplejerske
- f 3 Leif Rolff Tollefsen f.  $\frac{8}{4}$  1919 †  $\frac{30}{12}$  1926
- f 4 Erling Christian Henrik Tollefsen f.  $\frac{19}{2}$  1922 g.  $\frac{20}{6}$  1943 m. Gerda Christensen f.  $\frac{21}{6}$  1921 i Kolding
- g 1 Erik Tollefsen f.  $\frac{4}{10}$  1943 i Aarhus
- g 2 Kirsten Tollefsen f.  $\frac{8}{3}$  1945 i Aarhus
- d 6 Olga Mathilde Hermansen f.  $\frac{17}{1}$  1848 † i Maj 1931
- d 7 Frederik Osvald Hannibal Theophil Hermansen f.  $\frac{21}{2}$  1850, forhen Jernstøberiejer i Næstved †  $\frac{10}{4}$  1923



- d 8 Emma Emilie Elisabeth Hermansen f.  $27/2$  1852 †  $5/4$  1901
- c 2 Johan Henrik Strøyer f.  $23/11$  1812 †  $27/5$  1904, Skomagerm. i København, g.  $4/7$  1844 m. Emma Laurine Margrethe Lund, f.  $12/12$  1821 †  $28/9$  1868
- d 1 Lauritz Peter Thorvald Strøyer f.  $28/8$  1845 †  $22/12$  1897 Skomagerm. i København, g.  $28/4$  1872 m. Oline Hansine Christiane Nielsen f.  $20/5$  1845 †  $5/7$  1922
- d 2 Charles Johannes Strøyer f.  $11/12$  1846 †  $22/1$  1928, Grosserer, R. af Dbg., g.  $28/5$  1873 m. Emilie Henriette Balslev f.  $5/10$  1852 †  $13/7$  1925. Se Side 22
- e 1 Holger Emil Strøyer f.  $20/3$  1874 †  $29/9$  1938, Grosserer g. 1) m. Enkefru Ulrich f. Ritzau, † 1923, g. 2)  $22/7$  1910 m. Mathilde Ryegaard f. Madsen f.  $14/2$  1873 †  $18/7$  1921 g. 3)  $2/8$  1921 m. Magdalene Ayton f. Kirschner Larsen
- e 2 Astrid Emma Elisabeth Strøyer f.  $28/4$  1875 †  $11/12$  1954, g.  $28/4$  1899 m. Hans Tvede f.  $7/7$  1867 Tandlæge i København †  $22/3$  1941
- f 1 Ellen Tvede f.  $2/4$  1900 g.  $27/2$  ? m. Eyvind Johan Svendsen f.  $15/1$  1896 †  $8/10$  1946, skilt 1940
- g 1 Bjørn Eyvind Svendsen f.  $28/11$  1924, Arkitekt, g.  $9/8$  1952 m. Jette Raahauge f. 1931 skilt
- h 1 Per f.  $13/3$  1953
- f 2 Karen Vibeke Tvede f.  $11/7$  1901 g.  $25/6$  1925 m. Henning Lewald f.  $28/2$  1895 skilt
- g 1 Thomas William Lewald f.  $21/1$  1926
- g 2 Karen Elsebet Lewald f.  $27/6$  1929 g.  $8/8$  1949 m. Knud Sperling Andersen, Maskinmester, skilt, lever i San Francisco
- f 3 Niels Egil Strøyer Tvede f.  $11/8$  1903 g.  $11/6$  1943 m. Emmy Haugaard f.  $9/9$  1916
- g 1 Gerda f.  $9/3$  1940
- g 2 Hans f.  $20/1$  1946
- f 4 Holger Strøyer Tvede f.  $4/12$  1905 g.  $12/6$  1938 m. Emmy Elisabeth Darling f.  $11/5$  1916
- g 1 Annalise Tvede f.  $5/7$  1939
- f 5 Steffen Strøyer Tvede f.  $19/4$  1911 g.  $1/4$  1941 m. Edith Hermann f.  $29/9$  1910
- g 1 Fransiska f.  $2/12$  1946
- f 6 Erling Strøyer Tvede f.  $19/4$  1911 †  $11/10$  1947 g.  $5/9$  1945 m. Ruth Ehlertsen f.  $1/11$  1919
- g 1 Troels f.  $2/6$  1946
- e 3 Axel Henrik Balslev Strøyer f.  $6/1$  1877, Zoologisk Konservator, g.  $27/3$  1903 m. Christine Hansen f.  $29/7$  1881 †  $29/10$  1936
- f 1 Svend Johan Balslev Strøyer f.  $7/3$  1904 g.  $23/10$  1931 m. Else Marie Grünfelt f.  $10/8$  1902
- g 1 Per Balslev Strøyer f.  $29/2$  1932, Overfenrik, g.  $3/8$  1957 m. Gyda Christophersen (Virum)
- g 2 Inge Balslev Strøyer f.  $29/2$  1932 g.  $7/7$  1957 m. cand. jur. Lars Olivarius Rützau v. Hjelmkrone f. i Vordingborg  $1/10$  1926
- f 2 Kai Charles Balslev Strøyer f.  $27/11$  1905 g.  $9/4$  1936 m. Edith Olsen Virum
- g 1 Klaus Balslev Strøyer f.  $22/10$  1938
- f 3 Rigmor Balslev Strøyer f.  $25/5$  1907 †  $12/7$  1942

- f 4 Kirsten Elisabeth Balslev Strøyer f.  $\frac{4}{9}$  1918 g.  $\frac{22}{6}$  1947 m. Thorvald Johannes Pedersen, Mekaniker, f.  $\frac{12}{11}$  1913 i Orden ved Varde.
- g 1 Benny Strøyer Pedersen f.  $\frac{5}{12}$  1947
- g 2 Britta Strøyer Pedersen f.  $\frac{30}{3}$  1950
- e 4 Gerda Charlotte Emilie Strøyer f.  $\frac{1}{6}$  1878
- e 5 Cai Gustav Strøyer f.  $\frac{28}{8}$  1881, Handelsfuldm., g.  $\frac{21}{5}$  1909 m. Cathrine Engerslev f.  $\frac{30}{4}$  1883 i Randers. G. 2)  $\frac{27}{12}$  1932 m. Else Marie Dietz f.  $\frac{21}{4}$  1905, g. 3) m. Nr. 1
- d 3 Hulda Marie Caroline Strøyer f.  $\frac{29}{12}$  1848 †  $\frac{1}{5}$  1851
- d 4 Alma Henriette Mathilde Strøyer f.  $\frac{2}{1}$  1852 †  $\frac{9}{5}$  1856
- d 5 Emma Marie Lauritzine Strøyer f.  $\frac{16}{10}$  1854 †  $\frac{20}{5}$  1856
- d 6 Viggo August Henrik Strøyer f.  $\frac{31}{10}$  1856 †  $\frac{15}{9}$  1938, Kontorist, g.  $\frac{24}{11}$  1882 m. Andrea Elise Adolfine Petersen f.  $\frac{8}{1}$  1859 †  $\frac{8}{7}$  1941
- e 1 Ella Emma Astrid Strøyer f.  $\frac{22}{8}$  1883 †  $\frac{25}{5}$  1927 g. 1903 m. Christian José Jeppesen f.  $\frac{28}{7}$  1880, †  $\frac{3}{10}$  1940, Ingeniør i New York, døde begge i København
- e 2 Oda Strøyer f.  $\frac{7}{11}$  1885 g. m. Hakon Galløe f.  $\frac{4}{9}$  1878 †  $\frac{10}{6}$  1939, Tegner i Kbhvn.
- f 1 Hervør Galløe f.  $\frac{2}{11}$  1914 g.  $\frac{23}{5}$  1942 m. Glindevad Nørgaard f.  $\frac{26}{6}$  1911, Lærer i Vodskov, skilt
- g 1 Aase f.  $\frac{5}{2}$  1944
- f 2 Alfhild Galløe f.  $\frac{17}{6}$  1916 g.  $\frac{22}{12}$  1938 m. Børge I. Rambøll, Dr. techn., fra 1951 Professor ved Teknisk Højskole
- g 1 Anette Rambøll f.  $\frac{18}{4}$  1943
- g 2 Vibeke Rambøll f.  $\frac{2}{6}$  1945
- f 3 Bjarke Galløe f.  $\frac{21}{5}$  1921 †  $\frac{24}{8}$  1942
- d 7 Georg Christian Emil Strøyer f.  $\frac{13}{10}$  1858 †  $\frac{10}{7}$  1900 i Fresno i Californien, Skuespiller
- c 3 Johannes Zakarias Strøyer f.  $\frac{6}{2}$  1815 †  $\frac{19}{5}$  1833
- c 4 Niels Christian Jensen f. og † 1819
- c 5 Caroline Nielsine Jensen f.  $\frac{23}{4}$  1821 †  $\frac{18}{5}$  1897 g.  $\frac{2}{8}$  1855 m. Peter Hansen Petersen f.  $\frac{22}{1}$  1818 †  $\frac{4}{1}$  1902, Tømrerm. i Næstved, Dbm. Se Side 22
- d 1 Mathilde Laurasine Margrethe Petersen f.  $\frac{27}{1}$  1857 †  $\frac{2}{11}$  1938, g.  $\frac{31}{5}$  1878 m. Hans Johansen f.  $\frac{8}{12}$  1851 †  $\frac{4}{3}$  1934, Postekspedient i København R. af Dbg.
- e 1 Agnes Caroline Christine Johansen f.  $\frac{5}{5}$  1879 †  $\frac{18}{9}$  s. A.
- e 2 Holger Peter Johansen f.  $\frac{26}{7}$  1880 †  $\frac{11}{3}$  1935, Havebrugskandidat, Direktør for Statens Forsøgsstation paa Puerto Rico, g.  $\frac{2}{10}$  1920 m. Frieda Mathilde Islev f.  $\frac{15}{12}$  1897
- e 3 Valdemar Simon Johansen f.  $\frac{8}{9}$  1881, Vicepræsident for First National Bank i Clearwater, Florida, g.  $\frac{9}{5}$  1908 m. Margrethe Glent f.  $\frac{27}{9}$  1881
- f 1 Beppo Rolff Johansen f.  $\frac{9}{3}$  1909 †  $\frac{19}{7}$  1946, amerikansk Vicekonsul i Tokio g. m. Lucy Norton Oktober 1939
- g 1 Rolff f. Oktober 1940
- g 2 Karin f. Maj 1944
- f 2 Hans Rolff Johansen f.  $\frac{28}{6}$  1910, Journalist, ansat i det amerikanske Marineministerium i Tokio, g. m. Ruth (Efternavn ?)
- g 1 3 Adoptivbørn, Tvillingerne Nicolas og Eric 8 Aar og Warren 7 Aar

- e 4 Emmy Caroline Kirstine Johansen f.  $27/4$  1883 g.  $21/1$  1905 m. Civilingeniør Kai Molboe Glent f.  $3/4$  1880 †  $11/9$  1948, skilt 1912
- f 1 Gudrun Glent f.  $5/9$  1907, cand. mag., Sekretær ved det videnskabelige Laboratorium paa Ny Carlsberg
- f 2 Inger Glent, Børnehavelærerinde f.  $23/4$  1911 †  $19/4$  1932
- e 5 Hans William Rolff Johansen f.  $16/11$  1885 †  $11/3$  1955, Telegrafingeniør ved »Store Nordiske« i Shanghai g.  $24/8$  1912 m. Flora Bloch f.  $5/5$  1891 i Freiburg
- f 1 Hans Volmer Rolff (Navneforandr.) f.  $2/9$  1918 i Shanghai, døbt  $18/9$  1921 i Mathæuskirken i København, Politiaadvokat g.  $2/4$  1943 m. Karen Lautrop f.  $12/12$  1917
- g 1 Hans Henrik Rolff f.  $19/3$  1944
- g 2 Jens William Rolff f.  $5/4$  1946
- e 6 Aage Christian Rolff (Navneforandr.) f.  $20/1$  1889, Direktør i Hudefirmaet H. C. Jensen & Søn, København, g.  $5/7$  1917 m. Emilie Nancy Christensen f.  $7/8$  1889
- e 7 Knud Harald Rolff (Navneforandr.) Vicedadsbibliotekar f.  $27/10$  1893 g.  $5/6$  1920 m. Henny Magdalene Dalhoff f.  $23/6$  1892
- f 1 En Adoptivdatter, Mette Gunhild Kirsten Rolff f.  $25/5$  1930
- d 2 Otto William Peter Gelius (Petersen Navneforan.) f.  $28/6$  1859 †  $11/3$  1940 g.  $7/7$  1889 m. Benedicte Amalie Mohnsen f.  $29/3$  1860 paa »Kalstrup« Mejlbysogn †  $6/3$  1946. Se Side 23
- c 1 Poul Rolff Gelius f.  $18/8$  1890 (Navneforan.), Ingeniør, Fhv. Fabriksinspektør i Vejle, R. af D. g.  $18/11$  1922 m. Greta Ida Sjødell f. i Malmø  $3/2$  1900.
- f 1 Yngve Gelius f.  $14/2$  1924 †  $17/2$  1924
- f 2 Ingrid Rolff Gelius f.  $31/5$  1925 g.  $26/5$  1950 m. Fuldm. Knud Schachner f.  $28/7$  1924
- g 1 Georg Rolff Schachner f.  $4/7$  1952
- e 2 Erik Rolff Gelius f.  $24/10$  1894 (Navneforan.), cand. jur., Politiaadvokat, Politimester i Storeheddinge R. af D. g.  $27/11$  1920 m. Annie Burg Palliser f.  $4/9$  1895 paa Ceylon
- f 1 Eva Gelius f. i Sønderborg  $22/5$  1923. Uddannet Fotograf. G.  $27/1$  1951 i Store-Heddinge m. Kommunalærer Aage Jensen f.  $16/5$  1924 i Abkjær, Sønderjylland
- g 1 William Gelius Jensen f. i Frederiksberg  $19/6$  1953. Alle boende Ingemannsvej 23, Stuen, København V.
- f 2 Inger Gelius f. i Sønderborg  $17/8$  1926. Uddannet Beskæftigelsesterapeut. G.  $27/1$  1951 i Store-Heddinge med Læge Mogens Stig Norn, Reservelæge paa Frederiksberg Hospitals Øjenafdeling, f. i Aarhus  $25/2$  1925
- g 1 Elizabeth Benedicte Norn f. i Kolding  $2/3$  1955
- g 2 Henrik Norn f. i Frederiksberg  $6/9$  1956. Alle boende Ingemannsvej 23, 1. Sal, København V.
- f 3 Ritva Tuullike Gelius f. i Helsingfors  $29/1$  1935. Uddannet Sparekasseassistent. Ansat i Overformynderiet.
- d 3 Valdemar August Henrik Petersen f.  $18/8$  1862 †  $29/12$  1926, Sparekassedirektør i Aalborg R. af D. g.  $18/8$  1889 m. Emma Andersen f.  $16/4$  1866 †  $14/12$  1934. Se Side 23
- e 1 Harald Rolff-Petersen f.  $28/10$  1890, Læge i Hjallerup g.  $10/10$  1926 m. Rigmor Holm f.  $12/10$  1900 paa Bornholm

- f 1 Harald Rolff-Petersen f.  $\frac{8}{7}$  1927, Farmer i Canada g.  $\frac{27}{2}$  1950 m. Bjørg Kulpru-  
dingen f.  $\frac{24}{1}$  1925
- f 2 Henrik Rolff-Petersen f.  $\frac{24}{6}$  1929 g. og har 2 Børn
- f 3 Hanne Rolff-Petersen f.  $\frac{17}{4}$  1932
- f 4 Mette Rolff-Petersen f.  $\frac{2}{9}$  1937
- e 2 Axel Rolff-Petersen f.  $\frac{17}{1}$  1892, Landsretssagfører i Aalborg g.  $\frac{15}{4}$  1934 m. Gerda  
Hansen f.  $\frac{15}{4}$  1914
  - f 1 Tove Rolff-Petersen f.  $\frac{15}{10}$  1935
  - f 2 Erik Rolff-Petersen f.  $\frac{8}{12}$  1936
  - f 3 Ida Rolff-Petersen f.  $\frac{7}{11}$  1938
  - f 4 Karin Rolff-Petersen f.  $\frac{18}{8}$  1941
  - f 5 Tue Rolff-Petersen f.  $\frac{1}{3}$  1951
- e 3 Emilie Rolff-Petersen f.  $\frac{30}{4}$  1893 g.  $\frac{18}{12}$  1919 m. Læge Lave Ernst Kjær Gjørup,  
Dr. med. f.  $\frac{13}{10}$  1893
  - f 1 Lilli Birgitte Gjørup f.  $\frac{22}{4}$  1927
  - f 2 Finn Gjørup f.  $\frac{9}{7}$  1930
- c 6 En Datter f. og † 1823
- c 7 Christiane Marie Sophie Jensen f.  $\frac{18}{11}$  1825 †  $\frac{4}{9}$  1834
- c 8 Margrethe Lauritzine Jensen f.  $\frac{24}{9}$  1827 †  $\frac{27}{11}$  1836



# PERSONLIGE OPTEGNELSER



## Justitsraad Frederik Harder

*En af hofetatens ældste embedsmænd, justitsraad F. C. C. Harder døde 74 aar gammel. Hans far var palæforvalter, og endnu inden sønnen Frederik var fyldt 19 aar, ansattes han som assistent i civillisten, hvortil han var knyttet i 56 aar. Justitsraad Harder var en meget godgørende mand og gjorde et stort arbejde inden for børnehjælpen. Han har bl. a. lagt det store grundlæggende arbejde med den i 1882 trykte slægtsbog over Marie Kirstine Bruns Descendenter.*

## Familien Hermansen

*Af en kvartalsavis fra april 1948 ved støberiets 100-aars jubilæum, udgivet af De forenede Jernstøberier, anføres:*

*Murermester J. A. Hermansen fik i 1846 kongelig bevilling til at drive jernstøberi i Næstved og grundlagde fabriken den 13. maj 1848. J. A. Hermansen blev født i Nordsjælland den 20. februar 1811 og døde den 11. september 1880. Hermansen havde to sønner, Hendrik og Osvald. Hendrik var kun 9 aar gammel, da jernstøberiet blev startet, og han er saa at sige vokset op sammen med det, idet han fra de unge aar har deltaget i arbejdet, og ved faderens død i 1880 overtog han virksomheden sammen med sin broder. Fabrikant H. Hermansen fik ledelsen af fabrikens drift, og fabrikant O. Hermansen, der havde en udmærket merkantil uddannelse, overtog den merkantile ledelse, og naar virksomheden i aar kan fejre sit 100 aars jubilæum, skyldes det ikke mindst disse menneskers dygtighed og grundighed i arbejdet.*

*Man faar et godt billede af de forhold, under hvilke virksomheden startede, ved at læse et brudstykke af et brev, som J. A. Hermansens datter, Rosaline Hansen har skrevet i 1920:*

*K ø b e n h a v n, marts 1920.*

*Til mine børn og børnebørn.*

*»Min fader Johan August Hermansen er født den 20. februar 1811 i Ude Sundby ved Frederikssund, søn af uhrmager Johan Georg Hermann (indvandret fra Frankfurt am Main) og hustru Marie, født Meisner; han er døbt og vaccineret i Ude Sundby. Hans forældre flyttede til Næstved, hvor de boede i Bredstræde; min bedstefader gik meget paa landet og eftersaa folks uhre, min fader fulgte ham; da han var 12 aar, døde bedstefader og efterlod enke og 5 børn, en datter Marie og fire sønner, hvoraf fader var den ældste; der var meget smaa kaar, saa fader maatte gøre sig nyttig paa mange maader for at tjene til livets ophold; saaledes vedblev han at gaa paa landet og trække uhre op, og der fik han hos bønderne flæsk, mel og andre spisevarer, som han bragte hjem til husholdningen; han og brødrene gik ud i skovene ved Næstved og samlede brænde, som de om sommeren bar hjem paa ryggen og om vinteren, naar der var sne, trak hjem paa en lille slæde, — endvidere gik han tilhaande hos rektoren paa Herlufsholm, gjorde dueslag rent og løb ærinder; derved tjente han sine konfirmationsklæder.*

*Hans skolegang var naturligvis meget mangelfuld. Han kom i uhrmagerlære, men efter kort tids forløb maatte han opgive det, da hans øjne ikke var stærke nok dertil. Saa kom han i murerlære, og da han havde udlært, rejste han til København, og arbejdede i flere aar som svend, dygtig og flittig har han været, blandt andet har han tegnet portalen til Frue kirke (tegningen dertil er indrammet og opbevares af mine brødre). Han bosatte sig i Næstved som murermester, købte der et vænge i Grønnegade, hvorpaa der kun laa et lille gammelt hus. Der byggede han et pænt hus, som endnu ligger der; da det var færdigt, giftede han sig med min moder Juliane Kirstine Strøyer af Næstved.*

De boede i kælderen, bohave havde de ikke meget af, en kalkballie med en plade over var deres bord; fader havde meget arbejde og flere svende, saa moder havde meget at bestille; fader byggede flere steder i Næstved og omegn, i Skelskør og paa Samsø. Da det var vanskeligt og dyrt at faa støbegods til bygningerne, fik han den idé at begynde et jernstøberi. Da det var i krigsaaret 1848, var det svært at faa i gang, det var vanskeligt at faa folk og karle; han maatte selv køre til København efter jern og kul. Han havde heste og vogn, kørte hjemmefra om aftenen, havde mad med til sig selv og foder til hestene, bedede paa vejen flere gange, og paa samme maade hjem igen; senere kørte han med to køretøjer, og saadan gik det fremad, saa han til slut fik jern og kul med skib. Min moder var ham en stor støtte, da hun var dygtig og arbejdede tidlig og silde.

Vi var 8 børn, de to ældste var døtre, som hjalp far paa kontoret, — ellers se stamtavlen. Min ældste søster Augusta er ugift, var altid et livligt og fornøjeligt menneske, var i mange aar hos en fru Engberg, efter hvis død hun havde pensionat, til hun i 1901 flyttede sammen med min søster Olga, som ogsaa er ugift, og som tidligere havde boet sammen, efter vores forældres død, i det gamle hjem med vor yngste søster Emma, og som døde den 3. april 1901, hende har vi savnet meget, hun var kun lille af vækst, men et meget klogt og begavet menneske. Min næstældste søster Signe blev i 1861 gift med Martin Julius Fester, købmand i Præstø, han var søn af skolelærer Fester i Vejringe ved Stubbekøbing, han lærte handelen hos købmand Borchsenius i Næstved. 1884 flyttede de til København, hvor han var paa H. Rubens lager i 23 aar, og døde den 23. november 1915. — 1916 flyttede hun sammen med mig. Min tredie søster Cathinka blev gift med murermester Christoffersen i Holme Olstrup, han var enkemand og havde to børn, en søn, som før mange aar siden rejste til Amerika og en datter, som er gift og bor i Taastrup; Cathinka havde tvillinger, der døde som smaa, og en søn Hans Christoffersen, som er trafikassistent paa jernbanekontoret her i København, er gift med Kathrine Jacobsen og har en datter Else, der nu er 12 aar.

Cathinka var som yngre rask og dygtig, men i den sidste halve snes aar var hun syg og tilslut sengeliggende i flere aar, inden hun døde den 12. maj 1905. Hendes mand døde et par aar senere hos datteren i Taastrup.

Mine brødre maa selv skrive om deres oplevelser og alt videre om det gamle støberi. Jeg vil dog her udtale min personlige mening om min brodersøn Aksel, at han er den af slægten, der nærmest ligner min bedstefar i energi og dygtighed, saa at han ogsaa har arbejdet sig frem til en fremragende stilling.

Jeg havde et lykkeligt barndomshjem og var over 19 aar, før jeg forlod det. 1865 kom jeg til Vesterbygaard hos forpagter Petersen for at lære husholdning, jeg lærte ogsaa mejeri, og der blev jeg 1½ aar, fik saa plads som husjomfru i Stiftsbjergby præstegaard hos pastor Øllgaard, hvor jeg blev 2 aar, mens jeg var der, blev jeg forlovet med Maurits Christian Hansen, som jeg lærte at kende paa Vesterbygaard. Maj 1869 tog jeg hjem, syede udstyr, og den 11. december samme aar havde vi bryllup, blev bosatte i Kalundborg, hvor min mand havde overtaget en købmandsforretning, som imidlertid ikke duede, hvorfor vi flyttede og begyndte en landforretning i Dysted, 2 mil fra Næstved, der blev vi i 10 aar, indtil børnene skulle have skolelærdom, vi havde da 4 børn, den ældste Juliane Louise (opnævnt efter begge sine bedstemødre) var født i Kalundborg, Carl August (opnævnt efter bedstefædrene), Agnes og Svend Aage i Dysted. Vi bosatte os saa i København, hvor min mand fik flere rejsepladser, her fik vi 2 børn Osvald og Margrethe, som blev født 1887, Osvald 1884. Min mand blev syg 1888, var svag fra den tid, og den 6. januar 1890 døde han. Vi havde et saa lykkeligt samliv, som vist kun faa, desværre kun i 20 aar, han var en elskelig, god og i alle maader retskaffen mand, agtet af alle og alle dage dybt savnet. Han var født i Kalundborg (hans far var seilmager, hans mor Thrine Louise Margrethe var født Mouritzen), de var 7 søskende, flere døde tidligt, kun en søster overlevede ham, hans far døde tidligt ganske pludseligt, hans mor havde saa en modeforretning, hun var svag og døde, da min mand var 18 aar. Siden den tid sørgede han for sig selv. Han var i købmandslære hos købmand Trane i Kalundborg, blev kommis der, var soldat (hvilket han ansaa for sin bedste ungdomstid), derefter i krigen 1864, senere i flere aar i en stor købmandsforretning hos en købmand Nehammer i Mullerup ved Slagelse. Det var svært for mig at

blive enke med 6 ukonfirmerede børn, men Gud hjalp mig ved at give mig mange gode og trofaste venner, gode søskende, særlig maa jeg nævne min kære afdøde svigerinde Cecilie og begge mine brødre, som altid og indtil dato har udvist stor godhed og kærlighed imod mig og mine. Alle seks børn er gifte, og nu maa de selv fortsætte dette.

Rosaline Hansen.

Henpaa eftersommeren i 1896 udbrod der en nat en voldsom ildebrand, der opstod fra skorstenen ved smelteovnen. Støberiet laa dengang i kælderetagen med varelager og modellager i etagen ovenover. Hele fabriken blev raseret, og man fik for en tid overladt jernstøber Poulsens jernstøberi for at tilfredsstille kunderne. Ingeniør Aksel Hermansen, der var søn af fabrikant H. Hermansen, ledede fabrikens genopbygning. Der blev bl. a. indlagt elektrisk lys, iøvrigt den første elektriske installation i Næstved. Efter branden i 1896 blev der lejlighed til at modernisere støberiet, og man blev i stand til at paatage sig betydelig større leverancer end tidligere.

O. Hermansen var oprindelig manufacturist, medens H. Hermansen var grovsmed af profession. Selv paa sine ældre dage var han ikke bange for at smide jakken og vise en famlende lærling, hvordan der skulle slaas med forhammeren.

Fabriken blev i 1906 omdannet til aktieselskab og sammensluttet med De forenede Jernstøberier.

## Axel Hermansen

er en af de ikke saa faa »internationale« danske ingeniører. Han er født i Næstved i 1871, tog eksamen fra Polyteknisk Læreanstalt i 1894 og nedsatte sig derefter som »konsulerende og kontrakterende« ingeniør i København, men flyttede i 1904 til Ingelstad i Sverige, hvor han havde sit hovedkontor. Men han var forøvrigt ofte paa rejser mellem sine filialkontorer i København, Oslo, Helsingfors, Leningrad, Birmingham, Paris, Bilbao og New York.

## Mourits Hansen g. m. Rosaline Hermansen

Datteren Juliane Louise, skriver om sin fars familie: Min fars mor Kathrine Margrethe Mouritsen stammede fra Norge. Min far var sejmager i Kalundborg og rejste paa skibene fra denne by og Aarhus. Farmors far boede i huset hos dem. Han døde ret pludselig, idet han ved indgangen i hjemmet faldt om paa dørtrinnet. Farfar døde ogsaa ret pludselig. Han følte sig ikke vel og gik i seng og døde stille om natten, 50 aar. Fars søskende: 1. Albert, sømand. 2. Carl, døde lille. 3. Annette. 4. Hedvig, døde tidlig. 5. Charlotte, født 1844, døde i september 1914, og 6. Carl, døde tidlig.

Faster Charlotte kom efter sin mors død i huset hos forpagter Petersen og hustru paa Bjergbygaard; de syntes saa godt om hende, at de tænkte paa at adoptere hende, men det blev dog ikke til noget, da hun giftede sig med Jensenius Gyth, hvis far havde Torpegaarden ved Kalundborg. Onkel Gyth var landmand. Forvalter i Ringlemølle, kom paa Bjergbygaard. Gyth-slægten stammede fra Norge — fra gaarden »Helleriken« ved Trondhjem. Gyth var forpagter paa »Kiddegaarden« og Vingsted, havde senere selv Stensgaarden og Virkelyst i Jylland. Boede sidst i Vejle (paa Holmen).

1. Elisabeth født 22. maj 1871, gift med sagfører Teller, født 1871 i Vejle.
  1. Margrethe Teller, født 1899, gift med civilingeniør K. Fenger-Petersen.
  2. Erik Teller.
  3. Gerda Teller.
2. Emilie, født 24. december 1874, gift med Hans Sattrup, sagfører i Køge.
  1. Inger Sattrup.
  2. Aage Sattrup.
  3. Poul Sattrup.
  4. Edith Sattrup.

Om min far er der en hændelse fra krigen 1864. — Han var soldat under løjtnant Johan Anker i skanse 2 ved Dybbøl; der blev han sammen med nogle andre soldater begravet i en løbegrav og var den eneste, som kom levende derfra, da en bjælke havde dækket hans hoved, saa han ikke blev kvalt. Efter at krigen var endt, blev han antaget som kommis hos købmand Nehammer i Kalundborg. Selv havde far forretning her fra 1869—1871, saa flyttede han til Dysted, hvor han havde forretning i 10 aar; saa flyttede han til København og blev handelsrejsende til sin død.

## Svend Aage Hansen,

der lærte farmacien paa Løve-apoteket i Næstved, tog farmaceutisk kandidateksamen i 1900. Han har været kandidat hos Chr. Gottschalks far, der var apoteker i Faaborg. Derfra kom han til Sorte hest-apotek paa Vesterbrogade i København, hvor han virkede igennem det meste af 25 aar. I 1926 fik apoteker Hansen privilegiet til Asnæs apotek, hvor han havde sin gerning i 12 aar, indtil han i 1938 kom til København og blev leder af Sdr. Boulevard apotek. Han har et anset navn blandt fagfæller og er en afholdt chef, der gennem sin dygtighed og sin personlige elskværdighed er kommen i god kontakt med apotekets kunder.

## Johs. Tollefsen

født 11. marts 1887 i Bergen. Lærte typografi i sin fars bogtrykkeri og efter aflagt svendeprøve rejste han til Danmark i 1911. Arbejdede forskellige steder i København, Helsingør, Aabenraa og Ringsted. Blev gift 8. november i Frederiksbjerg kirke med Margrethe Hansen. I maj 1935 nedsatte han sig som bogtrykker i Aarhus.

Min kones broder: Carl Aug. Hansen blev i 1904 i Bergen gift med min søster Caroline Tollefsen, der netop i aar er fyldt 80 aar.

## Charles Strøyer

indtog indenfor manufakturbranchen en fremtrædende stilling. Han etablerede sig i 1880 og blev efterhaanden medlem af ikke saa faa bestyrelser, dels faglige og dels filantropiske, og var i det hele taget en meget optaget mand, til hvem der fra forskellige sider blev sendt bud. Indtil 1926 var han bl. a. medlem af bestyrelsen og kasserer for hjem for arbejdsføre blinde kvinder.

Grosserer Strøyer var Ridder af Dannebrog.

## Caroline Nielssine Jensen g. m. Peter Hansen Petersen

William Gelius skriver: Min mor var en udmærket kvinde, rettænkende og forstandig og en god mor. Som ung var hun som den tids skik ude at tjene som stuepige paa en gaard i nærheden af Næstved og et par steder i København, hvor hun lærte sin mand at kende. Min far er født i Holte af fattige forældre, og da hans far døde, maatte han ud at tjene som vogterdreng. Som 14-aarig blev han konfirmeret i Søllerød kirke. Kom derefter i lære hos morbror, der var tømrer og hjulmand. Far havde ved kammeraters hjælp lært lidt tegning, saa han kunne forestaa arbejder som formand. Far blev under opholdet i København gift 1. gang, og med hende, som senere blev uhelbredelig syg, fik han 3 børn: Christian, Nathalie og Caroline. Senere giftede han sig igen med min mor og flyttede til Næstved, hvor han aflagde mesterstykke. Af og til arbejdede han hos Hermansen som modelsnedker. Han fik efterhaanden en del større arbejder paa raadhuset, vinhuset og rundt om paa herregaarde i omegnen; kom i byraadet og fik en del offentlige hverv og blev dekoreret med Dannebrogskorset. Efter at mor døde, rejste han til København og fik ophold hos sin søster Mathilde og svogeren postekspedient Johansen, hvor han levede sine sidste aar. Han blev begravet i Næstved, 83 aar gammel, og var genstand for megen deltagelse.

## William Gelius

*Om min barndom er der ikke særligt at fortælle. Vi havde en dejlig tumleplads i Hermansens ejendom i Grønnegade i Næstved. Bare vi passede skolen og maaltiderne, blev der ikke lagt os hindringer i vejen for at dyrke friluftsliv.*

*I skolen gik det, som det kunne, og efter endt skolegang kom jeg i tømrerlære hos min far. Gik paa tegneskole og blev i læretiden sat til at udføre store arbejder. For mit svendestykke fik jeg sølvmedalje. Efter aftjent værnepligt som infanterist paa Sølvgedes kaserne, fik jeg arbejde paa bryggeriet Ny Carlsberg. Om efteraaret fik jeg videre uddannelse ved Teknisk Skole paa et 5 maaneders dag- og aften-skole.*

*Ved nyttaar 1883 fik jeg gennem forstanderen et tilbud om at rejse til Aarhus og undervise dér paa den tekniske skole. Der var jeg i 3 vintre. Fik her arbejde hos en arkitekt og søgte ogsaa privat at faa tegnearbejde.*

*Blev senere tegnelærer ved de københavnske kommuneskoler. — I aaret 1889 blev jeg gift med Benedikte Amalie, født 1860 paa »Kalstrup«, Mejlbys sogn, mellem Aarhus og Randers. Vi opførte Johannevej 4 i København, hvor vi har boet siden. Min kone var hjemmets midtpunkt gennem mange aar, især tirsdag aften, naar der holdtes aabent hus, hvor unge og ældre flokkedes der til gensidig glæde for os alle.*

## Valdemar Petersen, Aalborg

*Han blev født i Næstved 18. august 1862. Barndommen gik som iøvrigt hans broder William Gelius omtaler. Han fik skyld for at være lærenem i skolen, saa han skulle læse og ikke være haandværker, som var almindeligt dengang. Han tog præliminæreksamen og maatte eksamineres i København, da det ikke kunne foretages i Næstved dengang. Hans plan og lyst var at komme til jernbanen, men endte dog med at studere ved universitetet i København. Maatte tage skriveplads paa kontor for at klare sig. Kom til Københavns magistrat. Fik det raad at tage til provinsen, dér var et friere liv end i København. Han kom til Sæby, hvor han i den idylliske by lærte sin kone at kende. Efter et ophold i Køge fik han tilbud om en stilling i Aalborg ved en ny sparekasse, hvor han ved siden af kunne drive sagførervirksomhed. Senere blev han direktør i sparekassen. Her fik han sin livsgerning. Det førte med sig, at han kom ind som formand i en del foreninger og i andre som medlem af bestyrelsen. Var 10 aar i byraadet, men trak sig tilbage, da arbejdet voksede ham over hovedet. Den 18. august 1889 paa sin 27-aarige fødselsdag blev han gift med Emma Elisabeth Andersen, født i Løkken 16. april 1866.*